



**BASES ESTÁNDAR
LICITACIÓN PÚBLICA DE OBRAS**

**LICITACIÓN PÚBLICA DE OBRAS
N° 002-2025-GRL-OPIPP-CS-1**

**CONTRATACIÓN PARA LA EJECUCIÓN DE LA OBRA:
“MEJORAMIENTO Y AMPLIACIÓN DE LOS SERVICIOS DE
SALUD ESPECIALIZADOS DEL HOSPITAL REGIONAL DE
LORETO “FELIPE ARRIOLA IGLESIAS” EN EL DISTRITO
DE PUNCHANA-PROVINCIA DE MAYNAS-
DEPARTAMENTO DE LORETO”**

(CUI N°2526257)

SIMBOLOGÍA UTILIZADA:

Nº	Símbolo	Descripción		
1	[ABC]	Es una indicación que debe ser completada o eliminada por la entidad contratante durante la elaboración de las bases conforme a las instrucciones brindadas.		
2	<u>[ABC]</u>	Es una indicación o información que debe ser completada por la entidad contratante con posterioridad al otorgamiento de la buena pro para el caso específico de la elaboración de la PROFORMA DEL CONTRATO; o por los proveedores al revisar los ANEXOS de la oferta.		
3	<table border="1"><tr><td>Advertencia</td></tr><tr><td>• Abc</td></tr></table>	Advertencia	• Abc	Se refiere a advertencias a tener en cuenta por los evaluadores y los proveedores. No deben ser eliminadas.
Advertencia				
• Abc				
4	<table border="1"><tr><td>Importante para la entidad contratante</td></tr><tr><td>• Xyz</td></tr></table>	Importante para la entidad contratante	• Xyz	Se refiere a consideraciones importantes a tener en cuenta por los evaluadores y deben ser eliminadas una vez culminada la elaboración de las bases.
Importante para la entidad contratante				
• Xyz				

CARACTERÍSTICAS DEL DOCUMENTO:

Las bases deben ser elaboradas en formato WORD y deben tener las características del presente documento. De existir algún cambio en el formato como márgenes, fuente, tamaño de letra, entre otros, no acarrea su nulidad, salvo que por el tipo o tamaño de letra impida la lectura por parte de los proveedores.

INSTRUCCIÓN DE USO:

Una vez registrada la información solicitada dentro de los corchetes, el texto debe quedar en letra tamaño 10, con estilo normal, sin formato de negrita y sin sombrear.

SECCIÓN GENERAL

DISPOSICIONES COMUNES DE LA LICITACIÓN PÚBLICA DE OBRAS

(ESTA SECCIÓN NO DEBE SER MODIFICADA EN NINGÚN EXTREMO, BAJO SANCIÓN DE NULIDAD)

CAPÍTULO I ASPECTOS GENERALES

1.1. REFERENCIAS

Cuando en el presente documento se mencione la palabra Ley, se entiende que se está haciendo referencia a la Ley N° 32069, Ley General de Contrataciones Públicas, y cuando se mencione la palabra Reglamento, se entiende que se está haciendo referencia al Reglamento de la Ley N° 32069, Ley General de Contrataciones Públicas, aprobado por Decreto Supremo N° 009-2025-EF. Las referidas normas incluyen sus respectivas modificaciones, de ser el caso.

1.2. ALCANCE

La presente base estándar correspondiente al procedimiento de selección de licitación pública de obras se utiliza por la entidad contratante para la contratación de obras bajo los sistemas de: a) solo construcción, b) diseño y construcción; o, c) diseño, construcción, operación y mantenimiento, según la cuantía establecida en la Ley de Presupuesto del Sector Público para el Año Fiscal correspondiente¹. Esta base estándar no es aplicable para la suscripción de contratos estandarizados de ingeniería y construcción de uso internacional².

Handwritten signatures in blue ink, including a large stylized 'H' and a signature that appears to be 'R'.

CAPÍTULO II

¹ En tanto se implementen los procedimientos de selección de licitación pública de obras con precalificación no resulta aplicable el límite del monto correspondiente a S/ 79 000 000,00 (setenta y nueve millones y 00/100 soles).

² En estos casos se debe utilizar la base estándar correspondiente. La Decimocuarta Disposición Complementaria Transitoria del Reglamento señala que la implementación de los contratos estandarizados de ingeniería y construcción de uso internacional es progresiva y se realiza mediante pilotos, de acuerdo con lo definido por la Dirección General de Abastecimiento.

DESARROLLO DEL PROCEDIMIENTO DE SELECCIÓN

2.1. ETAPAS DE LA LICITACIÓN PÚBLICA DE OBRAS

Las etapas del presente procedimiento de selección son las siguientes:

ETAPA	CARACTERÍSTICAS	BASE LEGAL
a) Convocatoria	<ol style="list-style-type: none"> 1. Se realiza a través del SEACE de la Pladicop en la fecha señalada en el cronograma. 2. Tratándose de procedimientos de selección para la ejecución de obras bajo el sistema de entrega de solo construcción, adicionalmente a los requisitos establecidos en el artículo 63, es requisito contar con el expediente técnico aprobado y la disponibilidad física del terreno. 3. La cuantía de la contratación se publica en la convocatoria. 	Artículos 63, 64 y 163 del Reglamento
b) Registro de participantes	Aplica lista abierta, por lo que cualquier proveedor puede registrarse como participante en el procedimiento de selección.	Artículos 65 y 93 del Reglamento
c) Cuestionamientos a las bases (consultas, observaciones e integración)	<ol style="list-style-type: none"> 1. La presentación de consultas y observaciones se realiza en un plazo no menor a siete días hábiles contabilizados desde el día siguiente de la convocatoria. 2. La absolución de los referidos cuestionamientos y la publicación de las bases integradas se realiza en la fecha prevista en el cronograma del procedimiento de selección³. 3. El pliego de absolución de consultas y observaciones y las bases integradas pueden ser elevadas al OECE en un plazo de tres días hábiles siguientes de publicados, conforme las condiciones indicadas en la directiva respectiva del OECE. <u>La entidad contratante puede omitir la posibilidad de elevar al OECE el pliego de absolución de consultas y observaciones o las bases integradas en caso haya utilizado la herramienta de difusión del requerimiento en la interacción con el mercado.</u> 	Artículos 51, 66, 67 y 93 del Reglamento.
d) Evaluación de ofertas técnicas y económicas	<ol style="list-style-type: none"> 1. La presentación de ofertas se realiza a través del SEACE de la Pladicop en un plazo no menor <u>de siete días hábiles</u> contabilizados desde la publicación de la integración de bases o el pronunciamiento con la integración definitiva de bases por parte del OECE. 2. Las ofertas son presentadas por los participantes, (desde las 00:01 horas hasta las 23:59 horas del día, hora peruana) según el cronograma del 	Artículos 68, 72, 73, 74, 75, 78, 165 y 166 del Reglamento.

³ En el caso de obras bajo el sistema de entrega de solo construcción, en caso la modificación del requerimiento como producto de las consultas u observaciones implique el replanteo del expediente técnico, los evaluadores remiten la consulta u observación al órgano encargado de la elaboración, aprobación o conformidad de los expedientes técnicos en la entidad contratante, para su opinión técnica, previo a realizar cualquier modificación o solicitar la no objeción del área usuaria, de acuerdo con el literal 66.5 del artículo 66 del Reglamento.

procedimiento de selección adjuntando el archivo digitalizado que contenga los documentos que conforman la oferta de acuerdo con lo requerido en las bases.

3. La evaluación de ofertas es SIN PRECALIFICACIÓN y consiste en:

- a. Admisión de las ofertas: Los evaluadores revisan que la oferta contenga los documentos señalados en el Capítulo II de la sección específica de las bases, caso contrario la oferta se considera no admitida.
- b. Revisión de los requisitos de calificación: los evaluadores califican a los postores verificando que cumplan con los requisitos de calificación detallados en el Capítulo III de la sección específica de las bases.
- c. Evaluación de ofertas técnicas: los evaluadores aplican los factores de evaluación previstos en el Capítulo IV de la Sección Específica de las bases a las ofertas que cumplen los requisitos de calificación.
- d. Evaluación de ofertas económicas: la evaluación de la oferta económica es posterior a la evaluación técnica y solo respecto de aquellos proveedores que hubieran obtenido o superado el puntaje mínimo en la evaluación técnica.

4. En los procedimientos de selección de obras bajo sistema de entrega de **solo construcción**, la cuantía de la contratación determinada en el expediente técnico es punto de referencia para las ofertas. En la estrategia de contratación se puede optar entre dos métodos de evaluación de ofertas:

- a. Oferta económica limitada: la oferta económica de los postores debe encontrarse en el rango entre el 95% y 110% de la cuantía de la contratación. Este rango se calcula considerando dos (2) decimales. Para ello, si el límite inferior tiene más de dos (2) decimales, se aumenta en un dígito el valor del segundo decimal; en el caso del límite superior, se considera el valor del segundo decimal sin efectuar el redondeo. Los evaluadores descalifican las propuestas que no cumplan el referido rango.
- b. Oferta económica fija al 100%: la oferta económica de los postores corresponde al 100% de la cuantía de la contratación. En este caso, solo se realiza la evaluación técnica de las ofertas, sobre cien puntos.

5. En los procedimientos de selección de obras bajo el sistema de entrega de **diseño y construcción**, los postores realizan una oferta económica que

	<p>contienen dos rubros: i) costo de la ejecución de la obra, y ii) costo del diseño. Del total contemplado como cuantía de la contratación, solo aquella correspondiente al rubro costo de la ejecución de la obra es punto de referencia para las ofertas.</p> <p>6. Todos los actos se realizan a través del SEACE de la Pladicop, incluyendo la subsanación de ofertas.</p>	
e) Otorgamiento de la buena pro	<p>1. Definida la oferta ganadora, los evaluadores otorgan la buena pro mediante su publicación en el SEACE de la Pladicop, incluyendo los documentos que sustenten los resultados de la admisión, calificación, evaluación y el otorgamiento de la buena pro.</p> <p>2. En caso de haber sorteo por desempate, éste se realiza a través del SEACE de la Pladicop.</p> <p>3. En caso se hayan presentado dos o más ofertas, el consentimiento de la buena pro es publicado a través del SEACE de la Pladicop al día siguiente de vencido el plazo correspondiente para interponer recurso de apelación, sin que los postores hayan ejercido el derecho de interponer dicho recurso.</p> <p>4. En caso se haya presentado una sola oferta, el consentimiento de la buena pro se produce el mismo día de la notificación de su otorgamiento.</p>	Artículos 80, 81, 82, 83 y 84 del Reglamento.

2.2. CONSIDERACIONES PARA TODOS LOS PROVEEDORES:

- 2.2.1 Para registrarse como participante en un procedimiento de selección convocado por una entidad contratante es necesario que los proveedores cuenten con inscripción vigente ante el Registro Nacional de Proveedores (RNP) que administra el Organismo Especializado para las Contrataciones Públicas Eficientes (OECE). Para obtener mayor información se puede ingresar a la siguiente dirección electrónica: www.rnp.gob.pe.
- 2.2.2 Los proveedores que deseen registrar su participación deben ingresar al SEACE de la Pladicop utilizando su certificado (usuario y contraseña).
- 2.2.3 No pueden formularse consultas ni observaciones respecto del contenido de una ficha de homologación aprobada, aun cuando el requerimiento haya sido homologado parcialmente respecto a las características técnicas, requisitos de calificación y/o condiciones de ejecución. Las consultas y observaciones que se formulen sobre el particular se tienen como no presentadas.
- 2.2.4 Las declaraciones juradas, formatos o formularios previstos en las bases que conforman la oferta deben estar debidamente firmados por el postor (firma manuscrita o digital, según la Ley N° 27269, Ley de Firmas y Certificados Digitales). No se acepta insertar la imagen de una firma. Las ofertas se presentan foliadas en todas sus hojas. El postor, el representante legal, apoderado o mandatario designado se hace responsable de la totalidad de los documentos que se incluyen en la oferta. El postor es responsable de verificar, antes de su envío, que el archivo pueda ser descargado y su contenido sea legible.
- 2.2.5 En el caso que al registrarse como participante el proveedor, presente una declaración jurada de desafectación del impedimento debido a parentesco establecido en el inciso 2 del numeral 30.1 del artículo 30 de la Ley, se debe incluir como requisito adicional de admisión de su oferta la acreditación documental de su condición de desafectación, conforme a lo señalado en el numeral 39.4 del artículo 39 del Reglamento.

2.3. CONSIDERACIONES ADICIONALES PARA LOS CONSORCIOS:

- 2.3.1. En el caso de consorcios, basta que uno de sus integrantes se haya registrado como participante en el procedimiento de selección, para lo cual dicho integrante debe contar con inscripción vigente en el RNP como consultor y/o ejecutor de obras. Los demás integrantes del consorcio deben contar con inscripción vigente en el RNP en las demás etapas del procedimiento de selección. No se considera consorcio a la asociación de personas de duración ilimitada o indefinida que, denominándose consorcios, han sido constituidas como personas jurídicas en los Registros Públicos.
- 2.3.2. Los integrantes de un consorcio no pueden presentar ofertas individuales ni conformar más de un consorcio en un procedimiento de selección, o en un determinado ítem cuando se trate de procedimientos de selección según relación de ítems. Tratándose de un procedimiento por relación de ítems, los integrantes del consorcio pueden participar en ítems distintos al que se presentaron en consorcio, sea en forma individual o en consorcio.
- 2.3.3. Como parte de los documentos de su oferta el consorcio debe presentar la promesa de consorcio con firmas digitales de todos sus integrantes o en su defecto, firmas legalizadas, de ser el caso, en la que se consigne lo siguiente:
- a) La identificación de los integrantes del consorcio. Se debe precisar el nombre completo o la denominación o razón social de los integrantes del consorcio, según corresponda.
 - b) La designación del representante común del consorcio.
 - c) El domicilio común del consorcio.
 - d) El correo electrónico común del consorcio, al cual se dirigirán todas las comunicaciones remitidas por la entidad contratante al consorcio durante el proceso de contratación, siendo éste el único válido para todos los efectos.
 - e) Las obligaciones que correspondan a cada uno de los integrantes del consorcio.
 - f) El porcentaje del total de las obligaciones de cada uno de los integrantes, respecto del objeto del contrato. Dicho porcentaje debe ser expresado en número entero, sin decimales.
- 2.3.4. La información contenida en los literales a), e) y f) precedentes no puede ser modificada, con ocasión de la suscripción del contrato de consorcio, ni durante la etapa de ejecución contractual. En tal sentido, no cabe variación alguna en la conformación del consorcio, por lo que no es posible que se incorpore, sustituya o separe a un integrante.
- 2.3.5. El representante común tiene facultades para actuar en nombre y representación del consorcio, en todos los actos referidos al procedimiento de selección, suscripción y ejecución del contrato, con poderes suficientes para ejercitar los derechos y cumplir las obligaciones que se deriven de su calidad de postor y de contratista hasta la conformidad o liquidación del contrato, según corresponda. El representante común no debe encontrarse impedido, inhabilitado ni suspendido para contratar con el Estado. Para cambiar al representante común, todos los integrantes del consorcio deben firmar (mediante firmas legalizadas o firmas digitales) el documento en el que conste el acuerdo, el cual surte efectos cuando es notificado a la entidad contratante.
- 2.3.6. En el caso de consorcios, las declaraciones juradas, formatos o formularios previstos en las bases que conforman la oferta deben estar debidamente firmados por el representante común o por todos los integrantes del consorcio, según corresponda (firma manuscrita o digital, según la Ley N° 27269, Ley de Firmas y Certificados Digitales). En el caso de los documentos que deban suscribir todos los integrantes del consorcio, la firma es seguida de la razón social o denominación de cada uno de ellos. Lo mismo aplica en caso deban ser suscritos en forma independiente por cada integrante del consorcio, de acuerdo con lo establecido en los documentos del procedimiento de selección. En el caso de un consorcio integrado por una persona natural, basta que la persona natural indique debajo de su firma sus nombres y apellidos completos.
- 2.3.7. La acreditación del requisito de calificación de la experiencia del postor se realiza en base a la documentación aportada por los integrantes del consorcio que se hubieran comprometido a ejecutar conjuntamente las obligaciones vinculadas directamente al objeto materia de la contratación, de acuerdo con lo declarado en la promesa de consorcio. Para ello se debe seguir los siguientes pasos:

- a) Primer paso: obtener el monto de facturación por cada integrante del consorcio, el cual se obtiene de la sumatoria de montos facturados por éste que, a criterio del evaluador, han sido acreditados conforme a las bases, correspondiente a las contrataciones ejecutadas en forma individual y/o consorcio.

En caso un integrante del consorcio presente facturación de contrataciones ejecutadas en consorcio, se considera el monto que corresponda al porcentaje de las obligaciones del referido integrante consorcio. Este porcentaje debe estar consignado expresamente en la promesa o en el contrato de consorcio, de lo contrario, no se considera la experiencia ofertada en consorcio.

- b) Segundo paso: verificar si el integrante del consorcio que acredita la mayor experiencia cumple con un determinado porcentaje de participación. En caso la entidad contratante haya establecido en las bases un porcentaje determinado de participación en la ejecución del contrato, para el integrante del consorcio que acredite mayor experiencia, debe verificarse que éste cumple con dicho parámetro a efectos de considerar su experiencia.

En el caso de obras bajo los sistemas de entrega de solo construcción, y diseño y construcción, la mayor experiencia se refiere a la experiencia en las subespecialidades de obras.

- c) Tercer paso: sumatoria de experiencia de los consorciados. Para obtener la experiencia del consorcio se suma el monto de facturación aportado por cada integrante que cumple con lo señalado previamente.

- 2.3.8. Para calificar la experiencia del postor no se toma en cuenta la documentación presentada por el o los consorciados que asumen las obligaciones referidas a las siguientes actividades:

- i) Actividades de carácter administrativo o de gestión como facturación, financiamiento, aporte de garantías, entre otras.
- ii) Actividades relacionadas con asuntos de organización interna, tales como representación u otros aspectos que no se relacionan con la ejecución de las prestaciones, entre otras.

- 2.3.9. En el caso de obras convocadas bajo el sistema de entrega de solo construcción, *todos los integrantes del consorcio deben contar con inscripción vigente en el RNP como ejecutores de obra.*

- 2.3.10. En el caso de obras convocadas bajo el sistema de entrega de diseño y construcción, los integrantes del consorcio deben contar con inscripción vigente en el RNP como consultores o ejecutores de obra, *según la obligación asumida en la promesa de consorcio, conforme a lo siguiente:*

- i) Los integrantes del consorcio que se hayan obligado a elaborar el expediente técnico deben encontrarse inscritos en el RNP como consultores de obra, en al menos una de las especialidades requeridas por la entidad en función al objeto del procedimiento, siempre que en conjunto cumplan con todas las especialidades requeridas; asimismo, cada integrante del consorcio que se obligue a elaborar el expediente técnico debe contar con inscripción en la categoría que corresponda según el monto de la cuantía d de la contratación o en una categoría superior⁴.

⁴ Cabe indicar que de conformidad con la Cuarta Disposición Complementaria Transitoria del Reglamento de la Ley, la implementación del proceso para la asignación de las categorías establecidas en el numeral 27.2 del artículo 27, es progresiva y tiene un plazo de ciento ochenta días contados desde el día siguiente de la entrada en vigencia del presente Reglamento. En tanto dure dicha implementación, el RNP realiza la asignación de especialidades y categorías conforme lo indicado en la referida disposición complementaria

- ii) Los integrantes del consorcio que se hayan obligado a ejecutar el componente de obra deben contar con inscripción vigente en el RNP como ejecutores de obra.

2.3.11. En caso de resultar favorecido el consorcio con la buena pro, cada integrante del consorcio debe contar con la capacidad libre de contratación igual o superior al porcentaje equivalente al monto de sus obligaciones consideradas en la promesa de consorcio.

2.3.12. Los integrantes del consorcio son responsables de que su inscripción en el RNP se encuentre vigente, así como no estar *inhabilitados o suspendidos al registrarse como participantes, en la presentación de ofertas, en el otorgamiento de la buena pro y en el perfeccionamiento del contrato.*

2.3.13. Los integrantes de un consorcio se encuentran obligados solidariamente a responder frente a la entidad contratante por los efectos patrimoniales que ésta sufra como consecuencia de la actuación de dichos integrantes, ya sea individual o conjunta, durante el procedimiento de selección y la ejecución contractual.

2.4. EVALUACIÓN DE OFERTAS ECONÓMICAS QUE SUPEREN LA CUANTÍA DE LA CONTRATACIÓN

En caso la oferta económica del postor que obtiene el mejor puntaje total supere la cuantía del procedimiento de selección, se negocia conforme al artículo 167 del Reglamento, de acuerdo con los siguientes pasos:

- i. La DEC gestiona la solicitud de la ampliación de la certificación o previsión presupuestal correspondiente. De otorgarse la ampliación, se procede a adjudicar la buena pro.
- ii. De no contar con la ampliación de la certificación o previsión presupuestal, los evaluadores negocian con el postor que obtuvo el mejor puntaje total, conforme al numeral 167.1 del artículo 167 del Reglamento, en el siguiente orden:
 - a) La reducción de su oferta económica. En el caso del sistema de entrega de diseño y construcción, solo puede negociarse la reducción del rubro materia de calificación, es decir del rubro correspondiente al componente diseño.
 - b) La reducción de determinadas prestaciones o condiciones del requerimiento, previa no objeción del área usuaria. No pueden negociarse las condiciones que dieron lugar al otorgamiento de puntaje en los factores de evaluación correspondientes a la oferta técnica o aquellos establecidos como no negociables en el requerimiento. La finalidad pública de la contratación no debe ser afectada.
- iii. En caso el postor con el mejor puntaje no acepte la reducción del monto o la reducción de las prestaciones o condiciones del requerimiento, se procede a negociar con los siguientes postores en el orden de prelación que obtuvieron. Si el postor que procede en el orden de prelación ofertó un monto por debajo de la cuantía de la contratación, se le adjudica la buena pro.
- iv. En caso el postor que obtuvo el mejor puntaje total reduzca su oferta económica pero la reducción no se encuentre dentro del monto de la cuantía de la contratación, se solicita la ampliación de la certificación de crédito presupuestario y/o previsión presupuestal correspondiente. En caso se otorgue la ampliación, se adjudica la buena pro. Caso contrario, se puede optar por: negociar con los siguientes postores en el orden de prelación o declarar desierto el procedimiento de selección.
- v. Las decisiones adoptadas por los evaluadores en la negociación constan en actas que se publican en el SEACE de la Pladicot y se sustentan en el principio de valor por dinero, priorizando el cumplimiento de la finalidad pública de la contratación.

CAPÍTULO III RECURSO DE APELACIÓN

3.1. ACCESO AL EXPEDIENTE DE CONTRATACIÓN

Una vez otorgada la buena pro, la DEC está en la obligación de permitir el acceso de los participantes y postores al expediente de contratación, con excepción de la información calificada como secreta, confidencial o reservada por la normativa de la materia y de aquella correspondiente a las ofertas que no fueron admitidas, a más tardar dentro del día hábil siguiente de haberse solicitado por escrito.

A efectos de recoger la información de su interés, los participantes y postores pueden valerse de distintos medios, tales como: (i) la lectura y/o toma de apuntes, (ii) la captura y almacenamiento de imágenes, e incluso (iii) pueden solicitar copia de la documentación obrante en el expediente, siendo que, en este último caso, la entidad contratante debe entregar dicha documentación en el menor tiempo posible, previo pago de la tasa por tal concepto previsto en el Texto Único de Procedimientos Administrativos (TUPA) de la respectiva entidad contratante.

3.2. RECURSO DE APELACIÓN

A través del recurso de apelación se pueden impugnar los actos dictados durante el desarrollo del procedimiento de selección hasta antes del perfeccionamiento del contrato, incluyendo aquellos que declaren la nulidad de oficio, la cancelación del procedimiento de selección y otros actos emitidos por la entidad contratante que afecten la continuidad de éste.

El recurso de apelación se presenta ante la mesa de partes digital o física del Tribunal de Contrataciones Públicas y es resuelto por éste.

3.3 PLAZOS DE INTERPOSICIÓN DEL RECURSO DE APELACIÓN

La apelación contra el otorgamiento de la buena pro o contra los actos dictados con anterioridad a ella se interpone, como máximo, dentro de los ocho días hábiles siguientes de haberse notificado el otorgamiento de la buena pro a través del SEACE de la Pladicop.

En el caso de la apelación contra los actos dictados con posterioridad al otorgamiento de la buena pro, contra la declaración de nulidad, cancelación y declaratoria de desierto del procedimiento, el plazo indicado en el párrafo precedente se contabiliza desde que se toma conocimiento del acto que se desea impugnar. Se considera que se ha tomado conocimiento en el día de la publicación en el SEACE de la Pladicop del acto que se desea impugnar.

**CAPÍTULO IV
DEL CONTRATO**

4.1 REQUISITOS PARA EL PERFECCIONAMIENTO DEL CONTRATO

Para perfeccionar el contrato, el proveedor o proveedores adjudicados presentan los siguientes requisitos de conformidad con el artículo 88 del Reglamento:

REQUISITO	CONSIDERACIONES ADICIONALES	BASE LEGAL
a) Garantías, salvo casos de excepción.	<p>En los contratos de obras, el postor ganador de la buena pro presenta una garantía de fiel cumplimiento por una suma equivalente al 10% del monto del contrato original.</p> <p>La garantía de fiel cumplimiento puede ser: (i) fideicomiso, (ii) carta fianza financiera, (iii) contrato de seguro, o (iv) retención de pago.</p> <p>La retención de pago como garantía de fiel cumplimiento aplica para contrataciones cuya cuantía adjudicada sea igual o menor a S/ 5 000,000.00 (cinco millones y 00/100 soles). En el caso de las micro y pequeñas empresas estas pueden otorgar como garantía de fiel cumplimiento la retención de pago con independencia de la cuantía de la contratación.</p>	<p>Numerales 61.4 y 61.5 del artículo 61 de la Ley.</p> <p>Artículos 88, 113, 114, 115 y 116 del Reglamento.</p>
b) Contrato de consorcio, de ser el caso.	<p>El contrato de consorcio debe cumplir con los siguientes requisitos:</p> <ul style="list-style-type: none">a. Contener la información mínima indicada en el Capítulo II de la Sección General de las presentes bases.b. Identificar al integrante del consorcio a quien se efectúa el pago y emitirá la respectiva factura o, en caso de llevar contabilidad independiente, señalar el Registro Único de Contribuyentes (RUC) del consorcio.c. Consignar las firmas legalizadas ante notario público de cada uno de los integrantes del consorcio, de sus apoderados o de sus representantes legales, según corresponda. <p>Lo indicado no excluye la información adicional que pueda consignarse en el contrato de consorcio con el objeto de regular su administración interna, como es el régimen y los sistemas de participación en los resultados del consorcio, al que se refiere el artículo 448 de la Ley N° 26887, Ley General de Sociedades.</p>	<p>Literal b) del artículo 88 del Reglamento.</p>

	En ningún caso puede aceptarse la presentación de la promesa de consorcio, que fue parte de la oferta, independientemente de que dicha promesa contenga firmas legalizadas ante notario.	
c) Código de cuenta interbancaria (CCI) o, en el caso de proveedores no domiciliados, el número de cuenta bancaria y nombre de la entidad bancaria en el exterior.	<p>El CCI es requisito indispensable para realizar una transferencia entre cuentas de bancos diferentes, siendo requerido para efectuar el pago a los proveedores domiciliados en el Perú.</p> <p>Para los proveedores no domiciliados, corresponde el número de cuenta bancaria y nombre de la entidad bancaria en el exterior.</p>	<p>Artículo 67 de la Ley.</p> <p>Artículos 88, 213 y 215 del Reglamento.</p>
d) Documento que acredite que cuenta con facultades para perfeccionar el contrato, cuando corresponda.	<p>Corresponde a la vigencia del poder del representante legal que acredite que cuenta con facultades para perfeccionar el contrato. Asimismo, corresponde que el representante legal presente copia de su DNI.</p> <p>En el caso de personas naturales, se solicita la copia del DNI del postor.</p> <p>En el caso de consorcios, estos documentos deben ser presentados por cada uno de los integrantes del consorcio que suscriban la promesa de consorcio, según corresponda.</p>	<p>Literal d) del numeral 88.1 del artículo 88 del Reglamento.</p>
e) Institución Arbitral elegida por el postor, de corresponder.	<p>Desde el 1 de enero de 2026, la institución arbitral elegida debe encontrarse inscrita en el Registro de Instituciones Arbitrales y Centros de Administración de Juntas de Prevención y Resolución de Disputas (REGAJU).</p> <p>El arbitraje puede ser ad hoc solo en los casos en los que el monto de la controversia no supere las diez UIT.</p>	<p>Artículo 77, 83 y 84; así como la Décima Disposición Complementaria Transitoria de la Ley.</p> <p>Artículo 88 del Reglamento.</p>
f) Centro de administración de la JPRD elegida por el postor, de corresponder.	<p>Las JPRD son obligatorias en los contratos de obra cuyos montos sean iguales o superiores a S/ 10 000 000,00 (diez millones y 00/100 soles).</p> <p>Son facultativas para contratos cuyos montos sean inferiores al monto previamente señalado.</p> <p>No puede establecerse JPRD en los casos de obras cuyos montos sean inferiores a S/ 5 000 000,00 (cinco millones y 00/100 soles).</p>	<p>Artículos 77 y 79 de la Ley.</p> <p>Décima Disposición Complementaria Transitoria de la Ley.</p> <p>Artículos 88 346 del Reglamento.</p>

g) Capacidad Técnica y Profesional	Comprende la experiencia y calificaciones del personal clave, así como el equipamiento estratégico y/o infraestructura estratégica del proveedor necesario para la ejecución del contrato. La experiencia del personal clave corresponde a la especialidad y subespecialidad de la obra. La capacidad técnica y profesional es verificada por la DEC para la suscripción del contrato, siempre que no se hayan elegido factores de evaluación como la experiencia específica adicional o la formación adicional del personal clave.	Literal b) del numeral 72.3 del artículo 72 y literal g) del numeral 88.1 del artículo 88 del Reglamento.
h) Plan de trabajo.	El plan de trabajo se presenta para el perfeccionamiento del contrato solo cuando no haya sido evaluado como parte del factor de evaluación de planificación detallada, durante el procedimiento de selección. Este plan incluye una memoria descriptiva señalando las consideraciones que se han tomado en cuenta para su elaboración.	Literal a) del artículo 168 del Reglamento.
i) Constancia de Capacidad Libre de Contratación (CCLC) del ejecutor de obra expedida por el RNP.	El postor debe presentar la Constancia de Capacidad Libre de Contratación - CCLC de ejecutor de obra, en los sistemas de entrega de solo construcción y diseño y construcción.	Literal b) del artículo 168 del Reglamento.

4.2 PERFECCIONAMIENTO DEL CONTRATO

El postor ganador de la buena pro debe presentar los requisitos para perfeccionar el contrato dentro del plazo de ocho días hábiles, contabilizados desde el día siguiente al registro del consentimiento de la buena pro en el SEACE de la Pladicip o de que ésta haya quedado administrativamente firme, de conformidad con el procedimiento y plazos dispuestos en los artículos 88, 89, 90 91 y 168 del Reglamento.

4.3 CONSIDERACIONES PARA LOS CONSORCIOS

4.3.1 Las garantías que presenten los consorcios para el perfeccionamiento del contrato durante la ejecución contractual y para la interposición de los recursos impugnativos, además de cumplir con las condiciones establecidas en la Ley y el Reglamento, deben consignar expresamente el nombre completo o la denominación o razón social de los integrantes del consorcio, en calidad de garantizados, de lo contrario no pueden ser aceptadas por las entidades contratantes o el Tribunal de Contrataciones Públicas. No se cumple el requisito antes indicado si se consigna únicamente la denominación del consorcio.

4.3.2 Para que un consorcio solicite la retención del 10% del monto del contrato original en calidad de garantía de fiel cumplimiento, según lo señalado en el artículo 114 del Reglamento, todos los integrantes del consorcio deben acreditar en su oferta la condición de micro o pequeña empresa, sin perjuicio que puedan acreditarlo al momento del perfeccionamiento del contrato, salvo que el monto de la obra sea menor a S/ 5 000 000,00 (cinco millones y 00/100 soles).

4.4 CONSIDERACIONES PARA LAS GARANTÍAS FINANCIERAS

4.4.1 En caso de garantías financieras, estas deben ser incondicionales, solidarias, irrevocables

y de realización automática en el país, al solo requerimiento de la respectiva entidad contratante bajo responsabilidad de las empresas que las emiten. Las empresas que emitan garantías financieras deben encontrarse bajo la supervisión directa de la Superintendencia de Banca, Seguros y Administradoras Privadas de Fondos de Pensiones, contar con clasificación de riesgo B o superior, y deben estar autorizadas para emitir garantías o estar consideradas en la última lista de bancos extranjeros de primera categoría que periódicamente publica el Banco Central de Reserva del Perú.

4.4.2 La clasificadora de riesgo que asigna la clasificación a la empresa que emite la garantía debe encontrarse listada en el portal web de la SBS (<http://www.sbs.gob.pe/sistema-financiero/clasificadoras-de-riesgo>).

4.4.3 Se debe identificar en la página web de la clasificadora de riesgo respectiva, cuál es la clasificación vigente de la empresa que emite la garantía, considerando la vigencia a la fecha de emisión de la garantía. Para fines de lo establecido en el artículo 61 de la Ley, se requiere la clasificación de riesgo B o superior.

4.4.4 Si la empresa que otorga la garantía cuenta con más de una clasificación de riesgo emitida por distintas empresas listadas en la sede digital de la SBS, bastará que en una de ellas cumpla con la clasificación mínima establecida en la Ley.

4.4.5 En caso exista alguna duda sobre la clasificación de riesgo asignada a la empresa emisora de la garantía, se debe consultar a la clasificadora de riesgos respectiva.

4.4.6 Además de cumplir con el requisito referido a la clasificación de riesgo, a efectos de verificar si la empresa emisora se encuentra autorizada por la SBS para emitir garantías, debe revisarse la sede digital de dicha entidad (<http://www.sbs.gob.pe/sistema-financiero/relacion-de-empresas-que-se-encuentran-autorizadas-a-emitar-cartas-fianza>).

4.5 CONSIDERACIONES PARA LOS DOCUMENTOS PÚBLICOS EXTENDIDOS EN EL EXTRANJERO

En el caso que los documentos requeridos para el perfeccionamiento del contrato incluyan documentos públicos extendidos en el exterior, a los que no sea aplicable el Convenio de la Apostilla, debe tenerse en cuenta que, de conformidad con lo previsto en el artículo 137 del Reglamento Consular del Perú, aprobado mediante Decreto Supremo N° 032-2023-RE⁵, para que estos surtan efectos legales en el Perú deben estar legalizados por los funcionarios consulares peruanos competentes, cuyas firmas deben ser autenticadas posteriormente por el área competente del órgano de línea consular, además de cumplir con los requisitos adicionales que contemple la legislación peruana para su validez en el Perú.

4.6 DISPOSICIONES FINALES

Todos los demás aspectos del presente procedimiento de selección no contemplados en las bases se rigen por la Ley y su Reglamento, así como por las disposiciones legales vigentes.

⁵ Decreto Supremo que aprueba el Reglamento Consular del Perú y que modifica el Reglamento de la Ley del Servicio Diplomático de la República en lo que corresponde a los cargos de los funcionarios consulares.



SECCIÓN ESPECÍFICA



CONDICIONES ESPECIALES DEL PROCEDIMIENTO DE SELECCIÓN

(EN ESTA SECCIÓN LA ENTIDAD CONTRATANTE DEBE COMPLETAR LA INFORMACIÓN EXIGIDA, DE ACUERDO CON LAS INSTRUCCIONES INDICADAS)



CAPÍTULO I GENERALIDADES

1.1. BASE LEGAL

- Ley N° 32069, Ley General de Contrataciones Públicas.
- Decreto Supremo N° 009-2025-EF, Decreto Supremo que aprueba el Reglamento de la Ley General de Contrataciones Públicas.
- Directivas del OSCE
- Ley de Presupuesto del Sector Público para el año fiscal 2025.
- Ley de Equilibrio Financiero del Presupuesto del Sector Público del año fiscal 2025.
- Ley N° 27806, Ley de Transparencia y de Acceso a la Información Pública.
- Decreto Supremo N° 008-2008-TR, Reglamento de la Ley MYPE.
- Decreto Supremo N° 304-2012-EF, TUO de la Ley General del Sistema Nacional del Presupuesto.
- Decreto Supremo N° 013-2013-PRODUCE - Texto Único Ordenado de la Ley de Impulso al Desarrollo Productivo y al Crecimiento Empresarial.
- Decreto Supremo N° 006-2017-JUS, TUO de la Ley N° 27444 – Ley del Procedimiento Administrativo General.
- Código Civil
- Decreto Supremo N° 011-79-VC.
- Ley N°27293, Ley del sistema nacional de inversión pública.
- D.L N°1252, Decreto Legislativo que crea el Sistema Nacional de Programación Multianual y Gestión de inversiones, y deroga la Ley N° 27293.
- D.S N°284-2018-EF, Aprueba el reglamento del decreto legislativo N°1252, Decreto Legislativo que crea el Sistema nacional de programación Multianual y Gestión de inversiones.
- R.D N°001-2019-EF/63.01 Aprueba la directiva general del Sistema nacional de programación Multianual y Gestión de inversiones.
- Modificatorias a la R.D N°001-2019-EF/63.01 Aprueba la directiva general del Sistema nacional de programación Multianual y Gestión de inversiones
- Ley N°27496, Ley del sistema nacional de evaluación ambiental, su reglamento D.S N°019-2009-MINAM.
- Reglamento para la Autorización de Obras en Vías Públicas.
- Reglamento Nacional de Edificaciones.
- Norma sobre consideraciones de mitigación de Impacto Ambiental.
- Reglamento del Sistema Nacional de Defensa Civil.
- Código Civil.
- Ley N°27496, Ley del sistema nacional de evaluación ambiental, su reglamento D.S N°019-2009-MINAM.
- Ley N°27444, Ley del Procedimiento Administrativo General.

Las referidas normas incluyen sus respectivas modificaciones, de ser el caso.

1.2. ENTIDAD CONTRATANTE

Nombre : ORGANISMO PUBLICO INFRAESTRUCTURA PARA LA PRODUCTIVIDAD – OPIPP

RUC N° : 20528134760

Domicilio legal : CALLE YAVARI N°1128 – IQUITOS – MAYNAS - LORETO

Teléfono : -

Correo electrónico : procesos1.logistica@opipploreto.gob.pe

1.3. OBJETO DE LA CONVOCATORIA

El presente procedimiento de selección tiene por objeto la contratación de la ejecución de la obra correspondiente a: **"MEJORAMIENTO Y AMPLIACIÓN DE LOS SERVICIOS DE SALUD ESPECIALIZADOS DEL HOSPITAL REGIONAL DE LORETO "FELIPE ARRIOLA IGLESIAS" EN EL DISTRITO DE PUNCHANA - PROVINCIA DE MAYNAS - DEPARTAMENTO DE LORETO"**, CUI N° 2526257.

1.4. CUANTÍA DE LA CONTRATACIÓN⁶

La cuantía de la contratación asciende a **S/. 989,941,899.25 (Novecientos ochenta y nueve millones novecientos cuarenta y un mil ochocientos noventa y nueve con 25/100 Soles)** incluidos los impuestos de ley y cualquier otro concepto que incida en el costo total de la ejecución de la contratación.

OBLIGACIONES		COSTO (S/)
A. OBRA		
A.1. EDIFICACIÓN O INFRAESTRUCTURA		
Costo Directo	S/	441,437,445.05
Gastos Generales (16.76%)	S/	73,972,521.91
Utilidad (10.00%)	S/	44,143,744.51
Sub Total	S/	559,553,711.47
Impuesto I.G.V. (18%)	S/	100,719,668.06
Presupuesto Base	S/	660,273,379.53
A.2. EQUIPAMIENTO		
Costo Directo Equipamiento	S/	279,167,050.61
Sub Total	S/	279,167,050.61
Impuesto I.G.V. (18%)	S/	50,250,069.11
Total Equipamiento	S/	329,417,119.72
A.3. COSTO CAPACITACIÓN, MANTENIMIENTO INFRAESTRUCTURA	S/	251,400.00
CUANTÍA DE CONTRATACIÓN (TOTAL)	S/	989,941,899.25

Consideraciones:

La cuantía de la contratación considerada en el presente cuadro es aquella determinada en el expediente técnico aprobado por la entidad contratante.

En caso de emplearse llave en mano, los costos de flete de mobiliario y equipamiento se encuentran incluidos en la cuantía.

El costo de obra puede incluir i) el diseño de la operación y/o mantenimiento, ii) la puesta en servicio, en el caso de llave en mano. Estos se desagregan en la tabla superior.

Asimismo, en este caso el costo de la obra puede incluir i) el diseño de la operación y/o mantenimiento, y ii) la puesta en servicio. Estos deben ser desagregados por el postor en la tabla superior.

En el sistema de entrega de solo construcción, el costo asignado para el componente obra (incluyendo equipamiento, mobiliario, entre otros) se determina en el expediente técnico aprobado. Estos costos pueden ser actualizados durante la fase de actuaciones preparatorias previa a la convocatoria del procedimiento de selección.

⁶ La cuantía de la contratación indicado en esta sección de las bases no debe diferir del monto de la cuantía de la contratación consignado en la ficha del procedimiento de selección en el SEACE de la Pladico. No obstante, de existir contradicción entre estos montos, prima el monto de la cuantía de la contratación indicado en las bases.

“LÍMITES PARA LOS PROVEEDORES QUE CUENTEN CON EL BENEFICIO DE LA LEY N° 27037:

Cuantía de la contratación	Límite Inferior		Límite Superior	
	Con IGV	Sin IGV	Con IGV	Sin IGV
S/ 989,941,899.25	S/ 940,444,804.29	S/ 796,987,122.28	S/ 1,088,936,089.17	S/ 922,827,194.21

Advertencia

Para que un consorcio acceda al beneficio de la Ley N° 27037, todos los integrantes que figuran en la promesa de consorcio deben reunir las condiciones exigidas en dicha Ley, salvo cuando participen proveedores en consorcio con contabilidad independiente que se encuentre inscrito en el Registro Único de Contribuyentes (RUC).

Si el límite inferior tiene más de dos (2) decimales, se aumenta en un dígito el valor del segundo decimal; en el caso del límite superior, se considera el valor del segundo decimal sin efectuar el redondeo.

1.5. EXPEDIENTE DE CONTRATACIÓN

El expediente de contratación fue aprobado el 07/07/2025

1.6. FUENTE DE FINANCIAMIENTO

RECURSOS ORDINARIOS

CAPÍTULO II DEL PROCEDIMIENTO DE SELECCIÓN

2.1. CRONOGRAMA DEL PROCEDIMIENTO DE SELECCIÓN

Según el cronograma de la ficha de selección de la convocatoria publicada en el SEACE de la Pladipoc.

2.2. CONTENIDO DE LAS OFERTAS

La oferta contiene un índice de documentos⁷ y la siguiente documentación:

2.2.1. Documentación de presentación obligatoria

2.2.1.1. Documentos para la admisión de la oferta

Los evaluadores verifican la presentación de los documentos señalados en el presente acápite. De no cumplir con lo requerido, la oferta se considera no admitida. Los evaluadores no pueden incorporar documentos adicionales para la admisión de la oferta a los establecidos en este acápite.

- a) Declaración jurada de datos del postor. (**Anexo N° 1**)
- b) Pacto de integridad (**Anexo N° 2**).
- c) Documento que acredite la representación de quien suscribe la oferta.

En caso de persona jurídica, copia del certificado de vigencia de poder del representante legal, apoderado o mandatario designado para tal efecto.

En caso de persona natural, copia del documento nacional de identidad o documento análogo, o del certificado de vigencia de poder otorgado por persona natural, del apoderado o mandatario, según corresponda.

En el caso de consorcios, estos documentos deben ser presentados por cada uno de los integrantes de consorcio que suscriban la promesa de consorcio, según corresponda.

Advertencia

De acuerdo con el artículo 4 del Decreto Legislativo N° 1246, Decreto Legislativo que aprueba diversas medidas de simplificación administrativa, las entidades están prohibidas de exigir a los administrados o usuarios la información que puedan obtener directamente mediante la interoperabilidad a que se refieren los artículos 2 y 3 de dicho Decreto Legislativo. En esa medida, si la entidad contratante es usuaria de la Plataforma de Interoperabilidad del Estado – PIDE⁸ y siempre que el servicio web se encuentre activo en el Catálogo de Servicios de dicha plataforma, no corresponde exigir el certificado de vigencia de poder y/o documento nacional de identidad.

- d) Declaración jurada declarando que: (i) es responsable de la veracidad de los documentos e información de la oferta, y (ii) no se encuentra impedido para contratar con el Estado, de acuerdo con el artículo 33 de la Ley. (**Anexo N° 3**)
- e) Promesa de consorcio con firmas digitales, o en su defecto, firmas legalizadas, de

⁷ La omisión del índice no determina la no admisión de la oferta.

⁸ Para mayor información de las Entidades usuarias y del Catálogo de Servicios de la Plataforma Nacional de Interoperabilidad – PIDE ingresar al siguiente enlace: <https://www.gob.pe/741-plataforma-nacional-de-interoperabilidad>

ser el caso, en la que se consigne los integrantes, el representante común, el domicilio común, el correo electrónico común y las obligaciones a las que se compromete cada uno de los integrantes del consorcio, así como el porcentaje equivalente a dichas obligaciones. (**Anexo N° 4**)

- f) Documentación que acredite la desafectación del impedimento, en caso el proveedor al registrarse como participante hubiera presentado la declaración jurada de desafectación del impedimento (**Anexo N° 5**), de conformidad con el numeral 39.4 del artículo 39 del Reglamento.

Advertencia

El requisito indicado en el literal f) únicamente se solicita al proveedor que al registrarse hubiera presentado la Declaración Jurada de desafectación del impedimento.

- g) Oferta Económica (**Anexo 6**). En el caso de obras ejecutadas bajo el sistema de diseño y construcción, se anexa la estructura de costos del diseño.

2.2.1.2. Documentos para acreditar los requisitos de calificación

Incorporar en la oferta los documentos que acreditan los “**Requisitos de Calificación**” que se detallan en el numeral 3.4 del Capítulo III de la presente sección de las bases.

Importante para la entidad contratante

Se recuerda que la implementación de la Ficha Única del Proveedor (FUP) es progresiva. Asimismo, el Reglamento señala que el OECE informa mediante comunicado la implementación de los rubros de información que componen la FUP, así como la fecha a partir de la cual las entidades contratantes no pueden exigir la presentación a los proveedores de dicha documentación en los procedimientos de selección, debiendo verificarla directamente en la FUP.

2.2.2. Documentación de presentación facultativa:

- 2.2.2.1 Incorporar en la oferta los documentos que acreditan los “**Factores de Evaluación**” establecidos en el Capítulo IV de la presente sección de las bases, a efectos de obtener el puntaje previsto en dicho Capítulo para cada factor.

- 2.2.2.2 Las obras que se ejecuten fuera de la provincia de Lima y Callao cuyo monto de contratación no supere los S/ 900 000.00 (novecientos mil y 00/100 Soles), pueden presentar la solicitud de bonificación por obras ejecutadas fuera de la provincia de Lima y Callao, según (**Anexo N° 09**).

- 2.2.2.3 En el caso de que los proveedores que gocen del beneficio de la exoneración del IGV previsto en la Ley N° 27037, Ley de Promoción de la Inversión en la Amazonía, presentan adicionalmente una Declaración Jurada de cumplimiento de condiciones para la aplicación de la exoneración del IGV (**Anexo N° 13**).

Advertencia

Los evaluadores no podrán exigir al postor la presentación de documentos que no hayan sido indicados en los acápites “Documentos para la admisión de la oferta”, “Requisitos de calificación” y “Factores de evaluación”.

2.3. REQUISITOS PARA PERFECCIONAR EL CONTRATO

El postor ganador de la buena pro debe presentar los siguientes documentos para perfeccionar el contrato:

- a) Garantía de fiel cumplimiento del contrato, autorización de retención (**Anexo N° 7**) o

declaración jurada comprometiéndose a presentar la garantía mediante fideicomiso (**Anexo 8**), de ser el caso.

- b) Contrato de consorcio, de ser el caso.
- c) Código de cuenta interbancaria (CCI) o, en el caso de proveedores no domiciliados, el número de su cuenta bancaria y nombre de la entidad bancaria en el exterior.
- d) Copia de la vigencia del poder del representante legal del postor que acredite que cuenta con facultades para perfeccionar el contrato, cuando corresponda.
- e) Copia de DNI del postor en caso de persona natural, o de su representante legal en caso de persona jurídica.
- f) Institución Arbitral elegida por el postor (**Anexo N° 10**).
- g) Autorización de notificaciones durante la ejecución contractual al correo electrónico previsto en el contrato (**Anexo N° 12**).
- h) Constancia de Capacidad Libre de Contratación de ejecutor de obra expedida por el RNP.
- i) Plan de trabajo según lo establecido en el Reglamento, en caso no haya sido evaluado durante el procedimiento de selección.
- j) Independientemente de la modalidad de pago y de requerirse: los análisis de precios unitarios de la estructura de costos del diseño y el detalle de los gastos generales fijos y variables. Aplica para cada ítem o tramo que conforme la agrupación.
- k) Documentación que acredite los requisitos de calificación correspondientes a capacidad técnica y profesional del personal clave, de conformidad con el literal g) del numeral 88.1 del artículo 88 del Reglamento.
- l) Declaración Jurada actualizada de Desafectación de Impedimento (**Anexo N° 14**) y la documentación que acredite dicha desafectación.

Advertencia

- *El requisito indicado en el literal m) únicamente se solicitará si el postor adjudicado hubiera presentado la Declaración Jurada de desafectación del impedimento en el procedimiento de selección.*
- *De acuerdo con el artículo 4 del Decreto Legislativo N° 1246, las entidades están prohibidas de exigir a los administrados o usuarios la información que puedan obtener directamente mediante la interoperabilidad a que se refieren los artículos 2 y 3 de dicho Decreto Legislativo. En esa medida, si la entidad contratante es usuaria de la Plataforma de Interoperabilidad del Estado – PIDE⁹ y siempre que el servicio web se encuentre activo en el Catálogo de Servicios de dicha plataforma, no corresponde exigir los documentos previstos en los literales d) y e).*
- *En caso el postor declare la inaplicabilidad del impedimento Tipo 4.D del inciso 4 del numeral 30.1 del artículo 30 de la Ley, referido a las personas inscritas en el Registro de Deudores Alimentarios Morosos del Poder Judicial (Redam) presenta la Declaración Jurada respectiva (Anexo N° 16).*

2.4. PERFECCIONAMIENTO DEL CONTRATO

El contrato se perfecciona con la suscripción del documento que lo contiene. La entidad contratante suscribe el contrato mediante firma digital, en caso de que el postor adjudicado con la buena pro cuente con certificado digital emitido por una entidad de certificación, de acuerdo con la normativa de la materia. Excepcionalmente, la entidad contratante con el debido sustento puede proceder a la firma del contrato mediante medios manuales.

El contrato firmado digitalmente se remite a la siguiente dirección electrónica **procesos1.logistica@opiploreto.gob.pe**, en caso de no contar con firma digital, la suscripción del contrato se realiza en LA OFICINA DE LOGISTICA DEL ORGANISMO PUBLICO INFRAESTRUCTURA PARA LA PRODUCTIVIDAD – OIPPP, sito en CALLE YAVARI N° 1128- IQUITOS - MAYNAS – LORETO.

⁹ Para mayor información de las entidades usuarias y del Catálogo de Servicios de la Plataforma de Interoperabilidad del Estado – PIDE ingresar al siguiente enlace <https://www.gob.pe/741-plataforma-nacional-de-interoperabilidad>

REQUERIMIENTO CON SISTEMA DE ENTREGA DE SOLO CONSTRUCCIÓN

Importante para la entidad contratante

La entidad contratante debe evaluar el empleo del siguiente capitulo, en caso de contrataciones bajo el sistema de entrega y diseño y construcción, caso contrario debe eliminarlo.

CAPÍTULO III

REQUERIMIENTO CON SISTEMA DE ENTREGA DE SOLO CONSTRUCCIÓN

Advertencia

Al elaborar las bases, los evaluadores incluyen en esta sección el requerimiento que forma parte del expediente de contratación aprobado. El área usuaria es responsable de formular adecuadamente el requerimiento, en coordinación con la dependencia encargada de las contrataciones, de conformidad con el artículo 20 del Reglamento. El requerimiento debe elaborarse de acuerdo con el formato consignado en este capítulo y estar incluido en el cuadro multianual de necesidades.

Eliminar este requerimiento en caso el objeto contractual no corresponda al sistema de entrega de diseño y construcción.

Se adjunta términos de referencia

CAPÍTULO IV EVALUACIÓN

Los factores de evaluación son determinados por los evaluadores. En la contratación de obras, la evaluación de la oferta consiste en: i) Evaluación Técnica y ii) Evaluación Económica.

La evaluación económica de la oferta es posterior a la evaluación técnica de acuerdo con el artículo 94 del Reglamento. El puntaje máximo de cada una de estas evaluaciones es equivalente a cien puntos, salvo en el caso que se determine la utilización de la oferta económica fija en el sistema de entrega de solo construcción, en cuyo caso el puntaje total equivale al puntaje total de la evaluación técnica y no hay asignación de puntaje a la evaluación económica.

Para determinar la oferta con el mejor puntaje y el orden de prelación de las ofertas, se considera lo siguiente:

4.1 EVALUACIÓN TÉCNICA

La evaluación técnica se realiza sobre cien puntos. Para acceder a la etapa de evaluación económica, el postor debe obtener un puntaje técnico mínimo de **setenta puntos**.

4.1.1 FACTOR DE EVALUACIÓN OBLIGATORIO

A. EXPERIENCIA EN LA ESPECIALIDAD ADICIONAL DEL PERSONAL CLAVE	METODOLOGÍA PARA SU ASIGNACIÓN
<p><u>Evaluación:</u> Se evaluará en función al porcentaje de personal clave considerado en este listado que supere el tiempo de experiencia en la especialidad considerada en los requisitos de calificación. El personal clave para evaluar en este factor es el siguiente:</p> <ol style="list-style-type: none"> Gerente de Proyecto Ingeniero Residente de Obra Especialista en Arquitectura Especialista en Estructura Especialista en Instalaciones Eléctricas Especialista en Instalaciones Sanitarias Especialista en Instalaciones Mecánicas Especialista en Instalaciones de comunicaciones Especialista en Equipamiento Hospitalario Especialista en Costos, Presupuestos y Valorizaciones Especialista en Medio Ambiente Especialista en Seguridad y Salud Ocupacional Especialista en control de Calidad Especialista en Estudio de Suelos <p>Se considera que un personal clave supera el tiempo de experiencia en la especialidad cuando supera al menos 01 año adicional a la experiencia requerida en los requisitos de calificación.</p> <p><u>Acreditación:</u></p>	<p>70 puntos</p> <p>Más del [80]% del personal clave considerado en el listado supera el requisito de experiencia en la especialidad por 01 (un) año adicional: 70 puntos</p> <p>Más de [50] hasta [80]% del personal clave considerado en el listado supera el requisito de experiencia en la especialidad por 01 (un) año adicional: 35 puntos</p> <p>Más del [30] hasta [50]% del personal clave considerado en el listado supera el requisito de experiencia en la especialidad por 01 (un) año adicional: 20 puntos</p>

A. EXPERIENCIA EN LA ESPECIALIDAD ADICIONAL DEL PERSONAL CLAVE	METODOLOGÍA PARA SU ASIGNACIÓN
<p>La experiencia del personal clave se acreditará con cualquiera de los siguientes documentos: (i) copia simple de contratos y su respectiva conformidad o (ii) constancias o (iii) certificados o (iv) cualquier otra documentación que, de manera fehaciente demuestre la experiencia del personal propuesto. Los documentos que acreditan la experiencia deben incluir los nombres y apellidos del personal clave, el cargo desempeñado, el plazo de la prestación indicando el día, mes y año de inicio y culminación, el nombre de la entidad u organización que emite el documento, la fecha de emisión y nombres y apellidos de quien suscribe el documento.</p> <p>En caso los documentos para acreditar la experiencia establezcan el plazo de la experiencia adquirida por el personal clave en meses sin especificar los días se debe considerar el mes completo.</p> <p>Se considerará aquella experiencia que no tenga una antigüedad mayor a veinticinco años anteriores a la fecha de la presentación de ofertas.</p> <p>De presentarse experiencia ejecutada paralelamente (traslape), para el cómputo del tiempo de dicha experiencia sólo se considerará una vez el periodo traslapado.</p>	
B.2 CERTIFICACIONES ADICIONALES DEL PERSONAL CLAVE	METODOLOGÍA PARA SU ASIGNACIÓN
<p><u>Evaluación:</u></p> <p>Se evalúa que el personal clave propuesto como:</p> <ul style="list-style-type: none"> - Residente de Obra - Especialista Control de Calidad - Especialista en Costos, Presupuestos y Valorizaciones - Gerente de Proyecto <p>cuenta con las siguientes certificaciones:</p> <p>Project Management Institute (PMI), Fédération Internationale des Ingénieurs-Conseils (FIDIC), Institution of Civil Engineers (ICE - NEC), Association for the Advancement of Cost Engineering (AACE International), Leadership in Energy and Environmental Design (LEED), Stanford University – VDC Certificate, BuildingSMART International, Chartered Institute of Building (CIOB), International Facility Management Association (IFMA), Royal Institution of Chartered Surveyors (RICS), Autodesk, American Concrete Institute (ACI), International Association for Contract and Commercial Management (IACCM), IPMA [International Project Management Association].</p> <p><u>Acreditación:</u></p> <p>Se acredita mediante la presentación de copia de las certificaciones</p>	<p>10 puntos</p> <ul style="list-style-type: none"> - Certificaciones del Líder del equipo del componente obra (Ingeniero Residente de Obra). <ul style="list-style-type: none"> • Acredita una certificación 4 puntos - Certificaciones del resto del personal clave: <p>Por cada profesional clave (no incluye al Ingeniero Residente de Obra) con al menos una certificación se otorga 2 puntos, hasta un máximo de 6 puntos.</p> <ul style="list-style-type: none"> • Acreditación de tres (03) certificaciones 6 puntos

4.1.2. FACTORES DE EVALUACIÓN FACULTATIVOS

C. SOSTENIBILIDAD AMBIENTAL	METODOLOGÍA PARA SU ASIGNACIÓN
<p><u>Evaluación:</u></p> <p>Se evalúa que el postor cuente con una o más prácticas de sostenibilidad ambiental.</p> <p>En caso de consorcios, los integrantes que realizan actividades relacionadas a la sostenibilidad ambiental acreditan alguna de las prácticas, según las obligaciones que asumen en el consorcio que conforman.</p> <p><u>Acreditación:</u></p> <p>c.1) Certificados de sistemas de gestión ambiental o políticas ambientales a nivel empresarial: Se aceptan certificaciones como ISO 14001 o equivalentes, emitidas por organismos internacionales reconocidos o entidades de certificación equivalentes (BQSR, SGS o similares). Estas certificaciones deben estar vigentes, incluir la fecha de caducidad, y aplicarse específicamente a servicios de consultoría de obra.</p>	<p>10 puntos</p> <p>En caso se evalúe una sola práctica, al verificar el cumplimiento se le asigna el puntaje máximo del factor.</p> <p>En caso de combinarse más de una práctica se suman los puntajes individuales.</p> <p>10 puntos</p> <ul style="list-style-type: none"> • Acredita la certificación 10 puntos • No acredita la certificación 0 puntos
E. INTEGRIDAD EN LA CONTRATACION PÚBLICA	PUNTAJE / METODOLOGÍA PARA SU ASIGNACIÓN
<p><u>Evaluación:</u></p> <p>Se evalúa que el postor cuente con al menos (1) una certificación del sistema de gestión antisoborno.</p> <p><u>Acreditación:</u></p> <p>Presenta copia simple del certificado que acredita que se ha implementado un sistema de gestión antisoborno de acuerdo con la norma ISO 37001:2016 o con la Norma Técnica Peruana equivalente (NTP-ISO37001:2017).</p> <p>El certificado debe haber sido emitido por un Organismo de Certificación acreditado para dicho sistema de gestión, ya sea ante el INACAL u otro organismo acreditador que cuente con reconocimiento internacional.</p> <p>El referido certificado debe corresponder a la sede, filial u oficina a cargo de la prestación, y estar vigente a la fecha de presentación de ofertas.</p> <p>En caso de que el postor se presente en consorcio, cada uno de sus integrantes, debe acreditar que cuenta con la certificación para obtener el puntaje.</p>	<p>10 puntos</p> <ul style="list-style-type: none"> • Acredita la certificación 10 puntos • No acredita la certificación 0 puntos

CUADRO RESUMEN FACTORES DE EVALUACIÓN

FACTOR DE EVALUACIÓN OBLIGATORIO	PUNTAJE
A. EXPERIENCIA EN LA ESPECIALIDAD ADICIONAL DEL PERSONAL CLAVE	70 puntos
FACTORES DE EVALUACIÓN FACULTATIVOS	PUNTAJE
B.1 FORMACIÓN ACADÉMICA ADICIONAL DEL PERSONAL CLAVE	NO CORRESPONDE
B.2 CERTIFICACIONES ADICIONALES DEL PERSONAL CLAVE	10 puntos
C. SOSTENIBILIDAD AMBIENTAL	10 puntos
D. SOSTENIBILIDAD SOCIAL	NO CORRESPONDE
E. INTEGRIDAD EN LA CONTRATACION PÚBLICA	10 puntos
F. CAPACITACIÓN	NO CORRESPONDE
G. GESTIÓN DE CALIDAD	NO CORRESPONDE
H. MEJORA AL REQUERIMIENTO	NO CORRESPONDE
I. GESTIÓN DE RIESGOS	NO CORRESPONDE
J. GESTIÓN DE PROCURA	NO CORRESPONDE
K. PLANIFICACIÓN DETALLADA	NO CORRESPONDE
L. SEGURIDAD Y SALUD	NO CORRESPONDE
M. TECNOLOGÍA Y MÉTODOS INNOVADORES	NO CORRESPONDE
PUNTAJE TOTAL	100 puntos ²³

5.1. EVALUACIÓN ECONÓMICA (Puntaje Máximo: 100 Puntos)

A. OFERTA ECONÓMICA EN EL SISTEMA DE SOLO CONSTRUCCIÓN

OFERTA ECONÓMICA	PUNTAJE / METODOLOGÍA PARA SU ASIGNACIÓN
<p><u>Evaluación:</u></p> <p>Se evalúa considerando únicamente el precio ofertado por el postor en el componente DISEÑO. El monto ofertado en el componente OBRA corresponde al establecido en la cuantía de la contratación para dicho componente y no es objeto de evaluación.</p> <p><u>Acreditación:</u></p> <p>Se acredita mediante el documento que contiene la oferta económica (Anexo N° 06).</p>	<p>La evaluación consistirá en otorgar el máximo puntaje a la oferta de precio más bajo ofertado para el componente DISEÑO y se otorga a las demás ofertas puntajes inversamente proporcionales a sus respectivos precios, según la siguiente fórmula:</p> $Po = \frac{Mb \times Pmax}{Mo}$ <p> Po = Puntaje de la oferta económica a evaluar Mo = Monto de la oferta económica Mb = Monto de la oferta económica más baja Pmax = Puntaje máximo </p> <p>[100]¹⁰ puntos</p>

5.2. PUNTAJE TOTAL

En el sistema de entrega de solo construcción con oferta económica limitada y el sistema de entrega de diseño y construcción, el puntaje total de las ofertas es el promedio ponderado de la evaluación técnica y la evaluación económica, aplicándose la siguiente fórmula:

$$PTP = c_1 PT + c_2 Pe$$

Donde:

PTP = Puntaje total del postor a evaluar

Pt = Puntaje de la evaluación técnica del postor a evaluar

Pe = Puntaje de la evaluación económica del postor a evaluar

c1 = Coeficiente de ponderación para la evaluación técnica:
[INDICAR COEFICIENTE, CONSIDERANDO QUE $0.60 \leq c1 \leq 0.70$]

c2 = Coeficiente de ponderación para la evaluación económica:
[INDICAR COEFICIENTE, CONSIDERANDO QUE $0.30 \leq c2 \leq 0.40$]

¹⁰ De acuerdo con lo señalado en el numeral 75.2 del artículo 75 del Reglamento.

CAPÍTULO VI PROFORMA DEL CONTRATO

Advertencia

Dependiendo del objeto de la contratación, de resultar indispensable, puede incluirse cláusulas adicionales o la adecuación de las propuestas en el presente documento, las que en ningún caso pueden contemplar disposiciones contrarias a la normativa vigente ni a lo señalado en este capítulo.

Conste por el presente documento, la contratación de **[CONSIGNAR LA DENOMINACIÓN DE LA CONVOCATORIA]**, que celebra de una parte **[CONSIGNAR EL NOMBRE DE LA ENTIDAD CONTRATANTE]**, en adelante LA ENTIDAD CONTRATANTE, con RUC N° [.....], con domicilio legal en [.....], representada por [.....], identificado con DNI N° [.....], y de otra parte [.....], con RUC N° [.....], con domicilio legal en [.....], inscrita en la Ficha N° [.....] Asiento N° [.....] del Registro de Personas Jurídicas de la ciudad de [.....], debidamente representado por su Representante Legal, [.....], con DNI N° [.....], según poder inscrito en la Ficha N° [.....], Asiento N° [.....] del Registro de Personas Jurídicas de la ciudad de [.....], a quien en adelante se le denominará EL CONTRATISTA en los términos y condiciones siguientes:

CLÁUSULA PRIMERA: ANTECEDENTES

Con fecha [.....], los evaluadores adjudicaron la buena pro de la LICITACIÓN PÚBLICA DE OBRAS N° **[CONSIGNAR NOMENCLATURA DEL PROCEDIMIENTO DE SELECCIÓN]** para la contratación de **[CONSIGNAR LA DENOMINACIÓN DE LA CONVOCATORIA]**, a **[INDICAR NOMBRE DEL GANADOR DE LA BUENA PRO]**, cuyos detalles e importe constan en los documentos integrantes del presente contrato.

CLÁUSULA SEGUNDA: OBJETO

El presente contrato tiene por objeto **[CONSIGNAR EL OBJETO DE LA CONTRATACIÓN]**.

CLÁUSULA TERCERA: MECANISMOS DE COLABORACIÓN

Las partes se comprometen a actuar en un espíritu de confianza mutua y cooperación. Asimismo, gestionan mecanismos de colaboración ágiles que faciliten la comunicación permanente y fluida entre ellos; tales mecanismos pueden incluir: reuniones, citas en campo o sesiones ICE (Integrated Concurrent Engineering), con el fin de evaluar posibles riesgos en la ejecución de la prestación y formular propuestas técnicas oportunas en caso sean necesarias durante la ejecución contractual.

CLÁUSULA CUARTA: MONTO CONTRACTUAL

El monto total del presente contrato asciende a **[CONSIGNAR MONEDA Y MONTO]**, que incluye todos los impuestos de Ley.

Importante para la entidad contratante

En el caso de contratos de obra bajo el sistema de entrega de diseño y construcción, se reemplaza por lo siguiente:

El monto total del presente contrato se divide en dos rubros, conforme a lo siguiente:

Componente Diseño: [CONSIGNAR MONEDA Y MONTO]

Componente Obra: [CONSIGNAR MONEDA Y MONTO]

Monto Total: [CONSIGNAR MONEDA Y MONTO, EL CUAL CORRESPONDE A LA SUMA DE AMBOS COMPONENTES]

El monto correspondiente al componente obra es un estimado que puede modificarse con ocasión de la aprobación del expediente técnico, conforme lo dispuesto en el artículo 175.1 del Reglamento.

Este monto comprende el costo de la ejecución de la obra, todos los tributos, seguros, transporte, inspecciones, pruebas y, de ser el caso, los costos laborales conforme a la legislación vigente, así como cualquier otro concepto que pueda tener incidencia sobre la ejecución de la prestación materia del presente contrato.

CLÁUSULA QUINTA: DEL PAGO¹¹

LA ENTIDAD CONTRATANTE se obliga a pagar la contraprestación a EL CONTRATISTA en **[INDICAR MONEDA]**, en los periodos y condiciones establecidos en el capítulo III Requerimiento.

En el caso que se haya suscrito contrato con un consorcio, el pago se realizará de acuerdo con lo que se indique en el contrato de consorcio.

Importante para la entidad contratante

- En caso de que la ENTIDAD CONTRATANTE verifique en la Pladicop que el CONTRATISTA tiene multas impagas que no se encuentren en procedimiento coactivo, se debe incluir la siguiente cláusula:

"CLÁUSULA [.....]: COMPROMISO DE PAGO DE MULTA

Durante la ejecución del contrato la ENTIDAD CONTRATANTE retiene al CONTRATISTA de forma prorrateada hasta el 10% del monto del contrato, para el pago o amortización de multas impagas impuestas en el marco de lo previsto en el artículo 89 de la Ley N° 32069, que no se encuentran en procedimiento coactivo."

- En el caso que, adicionalmente, el proveedor presente la DECLARACIÓN JURADA SOBRE INAPLICACIÓN DEL IMPEDIMENTO TIPO 4.D DEL INCISO 4 DEL NUMERAL 30.1 DEL ARTÍCULO 30 DE LA LEY N° 32069 REFERIDO A LA INSCRIPCIÓN EN EL REGISTRO DE DEUDORES ALIMENTARIOS MOROSOS – REDAM que autoriza descuento para el pago de deuda alimentaria, se debe indicar la siguiente cláusula:

CLÁUSULA[.....]: AUTORIZACIÓN DE DESCUENTO DE PENSIÓN ALIMENTARIA

EL CONTRATISTA autoriza que se le descuenta del pago de su contraprestación el monto de la pensión mensual fijada en el proceso de alimentos ascendente a **[CONSIGNAR MONTO]** seguido por **[CONSIGNAR LOS DATOS DE LA PARTE DEMANDANTE DEL PROCESO DE ALIMENTOS]** ante el **[CONSIGNAR LOS DATOS DE IDENTIFICACIÓN DEL JUZGADO CORRESPONDIENTE]** en el trámite del expediente **[CONSIGNAR EL NÚMERO DE EXPEDIENTE JUDICIAL]**.

CLÁUSULA SEXTA: DEL PLAZO DE LA EJECUCIÓN

El plazo de ejecución del presente contrato es de [.....] días calendario, el mismo que se computa desde el día siguiente de cumplidas las condiciones previstas en el artículo 176 del Reglamento.

¹¹ En cada caso concreto, dependiendo de la naturaleza del contrato, podrá adicionarse la información que resulte pertinente a efectos de generar el pago.

Cuando el Reglamento no establezca un plazo específico para la respuesta de las partes, aplica el plazo máximo de respuesta de **[CONSIGNAR LA CANTIDAD DE DÍAS CONFORME LO ESTABLECIDO EN EL REQUERIMIENTO]** días calendario. Durante la ejecución contractual, las partes pueden acordar la prórroga de este plazo máximo específico para cada caso, de conformidad con el numeral 192.2 del artículo 192 del Reglamento de la Ley General de Contrataciones Públicas, aprobado por Decreto Supremo N° 009-2025-EF.

CLÁUSULA SÉTIMA: PARTES INTEGRANTES DEL CONTRATO

El presente contrato está conformado por las bases integradas, la oferta ganadora, así como los documentos derivados del procedimiento de selección que establezcan obligaciones para las partes, incluyendo las modificaciones contractuales y adendas aprobadas por la entidad contratante, de ser el caso.

CLÁUSULA OCTAVA: GARANTÍAS

EL CONTRATISTA entrega al perfeccionamiento del contrato la(s) siguiente(s) garantía(s) a favor de la entidad contratante:

Importante para la entidad contratante

- En el caso que el postor haya optado por el mecanismo de garantía de carta fianza financiera o contrato de seguro, corresponde incluir la siguiente cláusula:

"Garantía de fiel cumplimiento del contrato: Por la suma de [CONSIGNAR EL MONTO], a través de la [INDICAR EL MECANISMO DE GARANTÍA PRESENTADA: CONTRATO DE SEGURO/CARTA FIANZA FINANCIERA] N° [INDICAR NÚMERO DEL DOCUMENTO] emitida por [SEÑALAR EMPRESA QUE LA EMITE], la misma que cumple las condiciones establecidas en los numerales 61.4 y 61.5 del artículo 61 de la Ley N° 32069 y debe mantenerse vigente hasta el consentimiento de la liquidación final".

- En el caso que el postor haya optado por el mecanismo de garantía de retención de pago, corresponde incluir la siguiente cláusula:

"Garantía de fiel cumplimiento del contrato: LA ENTIDAD CONTRATANTE efectúa la retención de pago solicitada por EL CONTRATISTA por el [CONSIGNAR EL MONTO], durante la primera mitad del número total de pagos a realizarse, de forma prorrateada en cada pago, con cargo a ser devuelto a la finalización del contrato. El monto señalado es equivalente al diez por ciento (10%) del monto del contrato original"

- En el caso que el postor haya manifestado mediante el ANEXO N° 9 que garantiza el fiel cumplimiento del contrato mediante la constitución de un fideicomiso, corresponde incorporar lo siguiente en la cláusula:

- "Garantía de fiel cumplimiento del contrato: EL CONTRATISTA constituye el fideicomiso a LA ENTIDAD CONTRATANTE, en un plazo no mayor a veinte días hábiles contados desde el día siguiente del perfeccionamiento del contrato, por un patrimonio fideicometido conformado por activos líquidos o flujos dinerarios hasta un monto ascendente a [CONSIGNAR EL MONTO DE LA GARANTÍA]. LA ENTIDAD CONTRATANTE suscribe el contrato de fideicomiso en calidad de fideicomisario, de acuerdo con el artículo 116 del Reglamento. En caso de que el contratista no cumpla con la presentación del fideicomiso dentro de los plazos previstos el contrato queda resuelto de pleno derecho. El monto señalado es equivalente al diez por ciento (10%) del monto del contrato original".

CLÁUSULA NOVENA: EJECUCIÓN DE GARANTÍAS POR FALTA DE RENOVACIÓN

LA ENTIDAD CONTRATANTE puede solicitar la ejecución de las garantías cuando EL CONTRATISTA no las hubiere renovado antes de la fecha de su vencimiento, conforme a lo dispuesto en el artículo 118 del Reglamento de la Ley N° 32069, Ley General de Contrataciones Públicas, aprobado por Decreto Supremo N° 009-2025-EF.

Importante para la entidad contratante

Sólo en el caso que la entidad contratante hubiese previsto otorgar adelanto directo, para materiales e insumos, equipamientos y mobiliario y/o por avance, se debe incluir la siguiente cláusula según el sistema de entrega:

- En sistema de entrega de obras de diseño y construcción:

"CLÁUSULA [.....]: ADELANTO DIRECTO

"LA ENTIDAD CONTRATANTE otorga un adelanto directo para el componente de diseño por el [CONSIGNAR PORCENTAJE] del monto del contrato original y para el componente de obra por el [CONSIGNAR PORCENTAJE] del monto de la obra que se apruebe en el expediente técnico."

"CLÁUSULA: ADELANTO PARA MATERIALES E INSUMOS, EQUIPAMIENTO Y MOBILIARIO

"LA ENTIDAD CONTRATANTE otorga un adelanto para materiales e insumos, equipamiento y mobiliario para el componente de obra por el [CONSIGNAR PORCENTAJE] del monto de la obra que se apruebe en el expediente técnico."

"CLÁUSULA: ADELANTO POR AVANCE

"LA ENTIDAD CONTRATANTE otorga un adelanto por avance para el componente de obra por el [CONSIGNAR PORCENTAJE] del monto de la obra que se apruebe en el expediente técnico, en caso se cumplan las condiciones establecidas en el artículo 178.5 del Reglamento".

- En sistema de entrega de obras de solo construcción:

CLÁUSULA: ADELANTO DIRECTO

"LA ENTIDAD CONTRATANTE otorga un adelanto directo para el componente de obra por el [CONSIGNAR PORCENTAJE] del monto de la obra del contrato original.

CLÁUSULA: ADELANTO PARA MATERIALES E INSUMOS, EQUIPAMIENTO Y MOBILIARIO

"LA ENTIDAD CONTRATANTE otorga un adelanto por avance para el componente de obra por el [CONSIGNAR PORCENTAJE] del monto de la obra del contrato original.

CLÁUSULA: ADELANTO POR AVANCE

"LA ENTIDAD CONTRATANTE otorga un adelanto por avance para el componente de obra por el [CONSIGNAR PORCENTAJE] del monto de la obra del contrato original, en caso se cumplan las condiciones establecidas en el artículo 178.5 del Reglamento."

- En cualquier sistema de entrega, en caso EL CONTRATISTA proponga constituir un fideicomiso para la administración de los adelantos del componente de ejecución de la obra, se incluye adicionalmente la siguiente cláusula:

CLÁUSULA [.....]: FIDEICOMISO DE ADELANTOS

Para la administración de los adelantos destinados a la ejecución de la obra, se constituye un fideicomiso conforme a lo establecido en el artículo 184 del Reglamento. El procedimiento para la solicitud y entrega de los adelantos se rige por lo dispuesto en dicho artículo.

CLÁUSULA DÉCIMA: CONFORMIDAD

La conformidad de la obra es dada con la suscripción del Acta de Recepción de Obra.

CLÁUSULA DECIMOPRIMERA: GESTIÓN DE RIESGOS

LAS PARTES realizan la gestión de riesgos de acuerdo con lo establecido en el presente contrato y los documentos que lo conforman, a fin de tomar decisiones informadas, aprovechando el impacto de riesgos positivos y disminuyendo la probabilidad de los riesgos negativos y su impacto durante la ejecución contractual, considerando la finalidad pública de la contratación.

CLÁUSULA DUODÉCIMA: RESPONSABILIDAD POR VICIOS OCULTOS

La suscripción del [ACTA DE RECEPCIÓN DE OBRA O ACTA DE RECEPCIÓN PARCIAL DE OBRA] no enervan su derecho a reclamar, posteriormente por defectos o vicios ocultos, conforme

a lo dispuesto por los artículos 69 de la Ley N° 32069, Ley General de Contrataciones Públicas, y el artículo 216 de su Reglamento.

El plazo máximo de responsabilidad de EL CONTRATISTA es de **[CONSIGNAR TIEMPO EN AÑOS, NO MENOR DE 7 AÑOS]** años, contados a partir de la conformidad de la recepción [INDICAR TOTAL O PARCIAL, SEGÚN CORRESPONDA] de la obra.

CLÁUSULA DÉCIMOTERCERA: PENALIDADES

Si EL CONTRATISTA incurre en retraso injustificado en la ejecución de las prestaciones objeto del contrato, LA ENTIDAD CONTRATANTE le aplica automáticamente una penalidad por mora por cada día de atraso, de acuerdo con la siguiente fórmula:

$$\text{Penalidad Diaria} = \frac{0.10 \times \text{monto}}{F \times \text{plazo}}$$

Donde:

Para obras:

- a) Para plazos menores o iguales a sesenta días: $F = 0.40$.
- b) Para plazos entre sesenta y uno a ciento veinte días: $F = 0.25$.
- c) Para plazos mayores a ciento veinte días: $F = 0.15$.

Para consultorías de obras:

- a) Para plazos menores o iguales a sesenta días: $F = 0.40$.
- b) Para plazos mayores a sesenta días: $F = 0.25$.

El retraso se justifica a través de la solicitud de ampliación de plazo debidamente aprobado. Adicionalmente, se considera justificado el retraso y en consecuencia no se aplica penalidad, cuando EL CONTRATISTA acredite, de modo objetivamente sustentado, que el mayor tiempo transcurrido no le resulta imputable. En este último caso la calificación del retraso como justificado por parte de LA ENTIDAD CONTRATANTE no da lugar al pago de gastos generales ni costos directos de ningún tipo, salvo lo indicado en el numeral 201.1 del artículo 201 del Reglamento de la Ley N° 32069, Ley General de Contrataciones Públicas.

OTRAS PENALIDADES

N°	Supuestos de aplicación de penalidad	Forma de cálculo	Procedimiento
1	Cuando se produce la sustitución de un mismo integrante del plantel técnico por segunda vez, siempre que no se origine por caso fortuito o fuerza mayor o por un hecho sobreviniente no imputable al contratista, de conformidad con las disposiciones establecidas en el numeral 189.3 del artículo 189 del Reglamento.	6 UIT por cada sustitución de un integrante del plantel técnico acorde a lo indicado en el supuesto de aplicación.	Una vez autorizada la sustitución del mismo integrante del plantel técnico por parte de la entidad contratante y acorde a lo indicado en el supuesto de aplicación de penalidad
2	En caso el contratista incumpla con su obligación de ejecutar la prestación con el personal acreditado o debidamente sustituido.	5 UIT por cada día ausencia del personal en obra.	Según informe del inspector o supervisor de la obra, según corresponda
3	SEGURIDAD EN OBRA Y SEÑALIZACIÓN Cuando el Contratista no cuenta con los dispositivos de seguridad y de señalización interna y externa de la obra.	5 del valor de la UIT vigente, por cada ocurrencia.	Según informe del Supervisor o Inspector de obra o Administrador de Contrato con V°B° del Sub Gerente de Obras y Supervisión.
4	INDUMENTARIA DE UNIFORME, EQUIPOS DE PROTECCION PERSONAL Cuando el Contratista no cumpla con dotar a su personal de los elementos de protección personal (EPP)	6 UIT vigente, por cada ocurrencia	Según informe del Supervisor o Inspector de obra o Administrador de Contrato con V°B° del Sub Gerente de Obras y Supervisión.

5	<p>Cuando el contratista no cumpla con entregar el calendario de avance de obra valorizado adecuadamente a la fecha de inicio del plazo contractual, en el plazo de tres (03) días a la supervisión contados a partir de la fecha de inicio de la obra, o en el caso de demoras injustificadas los cronogramas reprogramados o acelerados de trabajo, dentro del plazo indicado en la Ley General de Contrataciones Públicas y su Reglamento.</p>	6 UIT vigente, por cada ocurrencia	Según informe del Supervisor o Inspector de obra o Administrador de Contrato con V°B° del Sub Gerente de Obras y Supervisión
6	<p>POR ATRASO EN SUBSANAR LAS OBSERVACIONES PENDIENTES Cuando el contratista de manera injustificada, no presenta la subsanación y levantamiento de observaciones dentro del plazo establecido de los documentos presentados. La multa es por cada día de retraso a partir de vencido el plazo establecido.</p>	6 UIT vigente, por cada ocurrencia	Según informe del Supervisor o Inspector de obra o Administrador de Contrato con V°B° del Sub Gerente de Obras y Supervisión.
7	<p>POR INASISTENCIA DE LOS ESPECIALISTAS DEL CONTRATISTA A REUNIÓN CONVOCADAS POR LA ENTIDAD CONTRATANTE Cuando el contratista de manera injustificada, no asista con sus especialistas a reuniones convocadas por la Entidad</p>	6 UIT vigente, por cada ocurrencia	Según informe del Supervisor o Inspector de obra o Administrador de Contrato con V°B° del Sub Gerente de Obras y Supervisión.
8	<p>SEGURO COMPLEMENTARIO DE TRABAJO DE RIESGO Cuando el Contratista no cuenta con el seguro complementario de trabajo de riesgo, para el personal que realice trabajos de ensayos, de Estudios de Suelos o cualquier personal técnico u obrero durante la ejecución de la Obra.</p>	6 UIT vigente, por cada ocurrencia	Según informe del Supervisor o Inspector de obra o Administrador de Contrato con V°B° del Sub Gerente de Obras y Supervisión
9	<p>EQUIPOS DECLARADOS EN LA FIRMA DE CONTRATO Cuando el Contratista no presenta los equipos y/o instrumentos de medición calibrados declarados en la firma de contrato y aquellos que sean necesarios, luego de 5 días de ser requerido por el Supervisor.</p>	6 UIT vigente, por cada ocurrencia	Según informe del Supervisor o Inspector de obra o Administrador de Contrato con V°B° del Sub Gerente de Obras y Supervisión.
10	<p>CUADERNO DE OBRA DIGITAL No tener al día el cuaderno de obra digital</p>	6 UIT vigente, por cada ocurrencia	Según informe del Supervisor o Inspector de obra o Administrador de Contrato con V°B° del Sub Gerente de Obras y Supervisión.
11	<p>INCUMPLIMIENTO DE MATERIALES EN OBRA No cuenta con materiales necesarios en obra de acuerdo al calendario de adquisición de Materiales.</p>	7 UIT vigente, por cada ocurrencia	Según informe del Supervisor o Inspector de obra o Administrador de Contrato con V°B° del Sub Gerente de Obras y Supervisión.
12	<p>CALIDAD DE LOS MATERIALES Cuando el contratista utilice para la ejecución de la obra materiales de menos calidad que los especificados en el Expediente Técnico.</p>	5 UIT vigente, por cada ocurrencia	Según informe del Supervisor o Inspector de obra o Administrador de Contrato con V°B° del Sub Gerente de Obras y Supervisión.
13	<p>No cumple en realizar las medidas de mitigación ambiental indicadas en el estudio de impacto ambiental.</p>	6 UIT vigente, por cada ocurrencia	Según informe del Supervisor o Inspector de obra o Administrador de Contrato con V°B° del Sub Gerente de Obras y Supervisión.
14	<p>No reporta los accidentes de trabajo de acuerdo a lo estipulado en la Ley 29783 de Seguridad y Salud en el Trabajo. DS N° 005-2012-TR N°, 009-2025-TR Reglamento de Seguridad y Salud en el Trabajo.</p>	6 UIT vigente, por cada ocurrencia	Según informe del Supervisor o Inspector de obra o Administrador de Contrato con V°B° del Sub Gerente de Obras y Supervisión.
15	<p>INCUMPLIMIENTO DE ESPECIFICACIONES TÉCNICAS El incumplimiento de las especializaciones técnicas de productos entregables (requisitos indicados en planos y EE.TT), materiales y equipos previstos en el Expediente Técnico de obra.</p>	6 UIT vigente, por cada ocurrencia	Según informe del Supervisor o Inspector de obra o Administrador de Contrato con V°B° del Sub Gerente de Obras y Supervisión.
16	<p>RESPUESTA A SOLICITUDES No responder las solicitudes escritas de la Entidad y/o Supervisor en el plazo establecido en el documento correspondiente.</p>	6 UIT vigente, por cada ocurrencia	Según informe del Supervisor o Inspector de obra o Administrador de Contrato con V°B° del Sub Gerente de Obras y Supervisión.

17	ENTREGA DE INFORMACIÓN INCOMPLETA Y/O CON ERRORES Y/O EXTEMPORÁNEO Cuando el contratista entregue documentación incompleta (faltante) o con errores y fuera del plazo normativo, perjudicando el trámite normal de los mismos (solicitud de adelantos directos o materiales, valorizaciones, prestaciones adicionales, programa de ejecución de obra actualizado, resultados de los controles de calidad, informes semanales, quincenales o mensuales o información solicitada por la entidad con plazo establecido, solicitud de ampliación de plazo).	7 UIT vigente, por cada ocurrencia	Según informe del Supervisor o Inspector de obra o Administrador de Contrato con V°B° del Sub Gerente de Obras y Supervisión.
18	Por no presentar a tiempo el Informe Técnico de Revisión del expediente técnico de obra de acuerdo al artículo N° 177 del R.L.C.E.	0.50 de UIT vigente, por cada ocurrencia ¹²	Según informe del INSPECTOR Y/O SUPERVISOR DE LA OBRA.
19	Por presentación de documentos técnicos de las especialidades sin ser suscritos	5 UIT por cada documento técnico o informe no suscrito	Según informe del Supervisor o Inspector de obra o Administrador de Contrato con V°B° del Sub Gerente de Obras y Supervisión.

Nota: El monto de la UIT corresponde al año de aplicación de la penalidad.

PROCEDIMIENTO PARA APLICACIÓN DE PENALIDAD:

- De detectarse alguna infracción cometidas por el Contratista, el Supervisor o Inspector de obra, deberá comunicarse la situación verificada, otorgando un plazo de 72 horas para la subsanación de la infracción. En los casos de infracciones reincidentes pasa directamente al inciso c).
- El contratista revisa el caso notificado y procede a subsanarlo en el plazo establecido, de no hacerlo, el Supervisor o Inspector de obra comunicará mediante cuaderno de obra al contratista, que se aplicará la penalidad en vista de su incumplimiento.
- El Supervisor o Inspector de obra, procede a calcular la penalidad según las consideraciones establecidas en la tabla, de acuerdo a la forma de cálculo, verificando antes que el monto acumulado de penalidades aplicadas no haya excedido el monto máximo de penalidad admisible, equivalente al diez por ciento (10%) del monto de contrato vigente.
- El Supervisor o Inspector de obra mediante informe comunica a la Entidad la aplicación de la penalidad, la cual deberá ser deducida de los pagos a cuenta, del pago final, o en la liquidación final, o si fuese necesario se cobrará del monto resultante de la ejecución de la garantía de fiel cumplimiento, de acuerdo a la subgerencia del Supervisor de Obra.
- En los casos que el monto acumulado de penalidad aplicadas haya excedido el monto máximo admisible, la entidad puede iniciar la resolución del contrato de ejecución de obra. Las penalidades se calcularán aplicando la forma de cálculo, al monto contractual, las que serán deducidas de los pagos a cuenta, del pago final, o en la liquidación final, o si fuese necesario se cobrará del monto resultante de la ejecución de la garantía de fiel cumplimiento, de acuerdo a la subgerencia del supervisor y la importancia de la falta cometida.

Estas penalidades se deducen de las valorizaciones, pagos o en la liquidación final, según corresponda; o si fuera necesario, se cobra del monto resultante de la ejecución de la garantía de fiel cumplimiento.

La penalidad por mora y las otras penalidades pueden alcanzar, en conjunto, un monto máximo equivalente al 10% del monto del contrato vigente, o de ser el caso, del contrato, componente o ítem que debió ejecutarse.

Cuando se llegue a cubrir el monto máximo de la aplicación de la penalidad por mora y otras penalidades, de ser el caso, LA ENTIDAD CONTRATANTE puede resolver el contrato por incumplimiento.

CLÁUSULA DÉCIMOCUARTA: RESOLUCIÓN DEL CONTRATO

Cualquiera de las partes puede resolver el contrato, de conformidad con el numeral 68.1 del artículo 68 de la Ley N° 32069, Ley General de Contrataciones Públicas.

¹² En atención a la absolución del Pliego de Consultas y Comentarios técnicos al Requerimiento N° 1 de LC & EC CONSTRUCTORA CONSULTORA Y SERVICIOS SOCIEDAD ANONIMA CERRADA

De encontrarse en alguno de los supuestos de resolución del contrato, LAS PARTES procederán de acuerdo a lo establecido en el artículo 122 del Reglamento de la Ley N° 32069, Ley General de Contrataciones Públicas, aprobado mediante Decreto Supremo N° 009-2025-EF

Importante para la entidad contratante

Sólo en caso de emplearse el diseño y construcción se debe emplear la cláusula de resolución de terminación anticipada, se debe incluir la siguiente cláusula:

CLÁUSULA DÉCIMA QUINTA: RESOLUCIÓN POR TERMINACIÓN ANTICIPADA

Las partes acuerdan la resolución por terminación anticipada del contrato en caso de que el contrato contenga más de un componente o hito y el resultado de alguno de estos impida o haga innecesaria la continuidad del siguiente, sin que resulte atribuible a alguna de las partes, de acuerdo con lo previsto en el artículo 121 del Reglamento de la Ley General de Contrataciones Públicas.

Los componentes o hitos específicos del contrato son [INCLUIR EL DETALLE DE LOS COMPONENTES O HITOS ESPECÍFICOS DEL CONTRATO CUYO INCUMPLIMIENTO GENERARÍA LA TERMINACIÓN ANTICIPADA SIN QUE RESULTE ATRIBUIBLE A LAS PARTES],

CLÁUSULA DÉCIMA QUINTA: RESOLUCIÓN POR TERMINACIÓN ANTICIPADA POR PERDIDA DE VIABILIDAD SOBREVINIENTE.

Las partes acuerdan la resolución por terminación anticipada del contrato en caso de que se verifica que el proyecto de inversión ha perdido las condiciones que sustentaron la viabilidad con la alternativa seleccionada, por causas no atribuibles al contratista.

CLÁUSULA DÉCIMA QUINTA: RESOLUCIÓN POR TERMINACIÓN ANTICIPADA POR MOTIVOS PRESUPUESTALES.

Las partes acuerdan la resolución por terminación anticipada del contrato en caso la entidad contratante no tenga recursos presupuestales suficientes para financiar la ejecución de la obra considerando el presupuesto del expediente técnico elaborado por el contratista o cuando éste supere el porcentaje señalado en el numeral 175.1.

CLÁUSULA DÉCIMOQUINTA: RESPONSABILIDAD DE LAS PARTES

Cuando se resuelva el contrato por causa imputable a alguna de las partes, se debe resarcir los daños y perjuicios ocasionados, a través de la indemnización correspondiente. Ello no obsta la aplicación de las sanciones administrativas, penales y pecuniarias a que dicho incumplimiento diere lugar, en el caso que éstas correspondan.

Lo señalado precedentemente no exime a ninguna de las partes del cumplimiento de las demás obligaciones previstas en el presente contrato.

Importante para la entidad contratante

En caso así se haya determinado en la estrategia de contratación, se pueden establecer límites a la indemnización derivados de la responsabilidad por vicios ocultos o de cualquier incumplimiento del contratista o de la entidad contratante son establecidos en el contrato. En dicho caso, se incluye en la presente cláusula el siguiente párrafo:

"En cualquier caso, independientemente de que se haya declarado la resolución del contrato, o recepción y conformidad de la obra o componente de obra, el límite de la indemnización derivado de la responsabilidad por vicios ocultos o de cualquier incumplimiento del contratista o de la entidad contratante, de acuerdo con lo señalado literal f) del numeral 69.2 del artículo 69 de la Ley, es de **[INDICAR EL PORCENTAJE DEL VALOR DEL CONTRATO ORIGINAL QUE CORRESPONDERÍA AL LIMITE POR INDENMIZACIÓN, EN CONCORDANCIA CON EL REQUERIMIENTO].**"

Únicamente se puede limitar la indemnización en caso se trate de un contrato de ejecución de obra o con componente de obra siempre que cumpla las condiciones del numeral 216.3 del artículo 216 del Reglamento:

- El monto del contrato original sea igual o mayor a S/ 50 000 000,00 (cincuenta millones y 00/100 soles) y/o se trate de un contrato estandarizado de ingeniería y construcción de uso internacional.
- El límite a la indemnización no puede ser menor al 20% del valor del contrato actualizado. Los daños y perjuicios causados por dolo o culpa inexcusable no se consideran dentro de dicho límite.

CLÁUSULA DÉCIMOSEXTA: ANTICORRUPCIÓN Y ANTISOBORNO

A la suscripción de este contrato, EL CONTRATISTA declara y garantiza no haber ofrecido, negociado, prometido o efectuado ningún pago o entrega de cualquier beneficio o incentivo ilegal, de manera directa o indirecta, a los evaluadores del proceso de contratación o cualquier servidor de la entidad contratante.

Asimismo, EL CONTRATISTA se obliga a mantener una conducta proba e íntegra durante la vigencia del contrato, y después de culminado el mismo en caso existan controversias pendientes de resolver, lo que supone actuar con probidad, sin cometer actos ilícitos, directa o indirectamente.

Aunado a ello, EL CONTRATISTA se obliga a abstenerse de ofrecer, negociar, prometer o dar regalos, cortesías, invitaciones, donativos o cualquier beneficio o incentivo ilegal, directa o indirectamente, a funcionarios públicos, servidores públicos, locadores de servicios o proveedores de servicios del área usuaria, de la dependencia encargada de la contratación, actores del proceso de contratación³¹ y/o cualquier servidor de la entidad contratante, con la finalidad de obtener alguna ventaja indebida o beneficio ilícito. En esa línea, se obliga a adoptar las medidas técnicas, organizativas y/o de personal necesarias para asegurar que no se practiquen los actos previamente señalados.

Adicionalmente, EL CONTRATISTA se compromete a denunciar oportunamente ante las autoridades competentes los actos de corrupción o de inconducta funcional de los cuales tuviera conocimiento durante la ejecución del contrato con LA ENTIDAD CONTRATANTE.

Tratándose de una persona jurídica, lo anterior se extiende a sus accionistas, participacionistas, integrantes de los órganos de administración, apoderados, representantes legales, funcionarios, asesores o cualquier persona vinculada a la persona jurídica que representa; comprometiéndose a informarles sobre los alcances de las obligaciones asumidas en virtud del presente contrato.

Finalmente, el incumplimiento de las obligaciones establecidas en esta cláusula, durante la ejecución contractual, otorga a LA ENTIDAD CONTRATANTE el derecho de resolver total o parcialmente el contrato³². Cuando lo anterior se produzca por parte de un proveedor adjudicatario de los catálogos electrónicos de acuerdo marco, el incumplimiento de la presente cláusula conllevará que sea excluido de los Catálogos Electrónicos de Acuerdo Marco³³. En ningún caso, dichas medidas impiden el inicio de las acciones civiles, penales y administrativas a que hubiera lugar³⁴.

CLÁUSULA DÉCIMOSÉTIMA: MARCO LEGAL DEL CONTRATO

El marco legal comprende la Ley N° 32069, Ley General de Contrataciones Públicas y su Reglamento, las directivas que emita la Dirección General de Abastecimiento del Ministerio de Economía y Finanzas, así como el OECE y demás normativa especial que resulte aplicable.

CLÁUSULA DÉCIMOCTAVA: SOLUCIÓN DE CONTROVERSIAS¹³

¹³ De acuerdo con el numeral 84.1 del artículo 84 de la Ley General de Contrataciones Públicas, las partes pueden recurrir al arbitraje ad hoc solo cuando el monto de la controversia no supere las diez UIT.

Las controversias que surjan entre las partes durante la ejecución del contrato se resuelven mediante **[CONSIGNAR EL MECANISMO DE SOLUCIÓN DE CONTROVERSIAS]**, según el acuerdo de las partes.

Cualquiera de las partes tiene derecho a iniciar el arbitraje a fin de resolver dichas controversias dentro del plazo de caducidad previsto en la Ley General de Contrataciones Públicas y su Reglamento.

Importante para la entidad contratante

En caso de haberse pactado la conciliación como medio de solución de controversias, previo al inicio del arbitraje, debe incorporarse el siguiente texto:

"Cualquiera de las partes tiene el derecho a solicitar una conciliación dentro del plazo de caducidad correspondiente, según lo señalado en el artículo 82 de la Ley General de Contrataciones Públicas, sin perjuicio de recurrir al arbitraje, en caso no se llegue a un acuerdo entre ambas partes o se llegue a un acuerdo parcial. Las controversias sobre nulidad del contrato solo pueden ser sometidas a arbitraje"

El Laudo arbitral emitido es inapelable, definitivo y obligatorio para las partes desde el momento de su notificación, según lo previsto en el numeral 84.9 del artículo 84 de la Ley N° 32069, Ley General de Contrataciones Públicas.

Importante para la entidad contratante

De acuerdo con lo dispuesto en el numeral 346.1 del artículo 346 del Reglamento, incluir la siguiente cláusula, en caso corresponda:

CLÁUSULA: JUNTA DE PREVENCIÓN Y RESOLUCIÓN DE DISPUTAS

Las partes acuerdan para la solución de las controversias derivadas del presente contrato de obra conformar una Junta de Prevención y Resolución de Disputas (JPRD) de acuerdo a las disposiciones de la Ley N° 32069, Ley General de Contrataciones Públicas, su Reglamento y la directiva que emita el OECE al respecto (en adelante, las "Normas Aplicables a la JPRD"); encargando su organización y administración al [DENOMINACIÓN O RAZÓN SOCIAL DEL CENTRO DE ADMINISTRACIÓN ELEGIDO POR EL POSTOR GANADOR DE LA BUENA PRO DE LA LISTA CONSIDERADA EN LAS BASES, AL CUAL ENCARGAN LA ORGANIZACIÓN DE LA JPRD].

La junta de prevención y resolución de disputas está compuesta por [TRES (3) MIEMBROS / UN (1) MIEMBRO], los/el cual/es es/son designado/s conforme a las Normas Aplicables a la JPRD.

Todas las controversias generadas entre las partes con ocasión del presente Contrato deben ser sometidas, en primer lugar, a la decisión de la JPRD de conformidad con las Normas Aplicables a las JPRD.

La decisión que emita la JPRD es vinculante y, por tanto, de inmediato y obligatorio cumplimiento para las partes conforme a lo establecido en las Normas Aplicables a la JPRD. El incumplimiento de la decisión otorga a la parte afectada la potestad de resolver el contrato, previo aviso requiriendo el cumplimiento.

En caso alguna de las partes no esté de acuerdo con la decisión emitida por la JPRD, puede someter la controversia a arbitraje. Las partes acuerdan que es condición obligatoria para el inicio del arbitraje el haber concluido de modo previo el procedimiento ante la JPRD.

CLÁUSULA DÉCIMONOVENA: CONVENIO ARBITRAL

Las partes acuerdan que todo litigio y controversia resultante de este contrato o relativo a éste, se resolverá mediante arbitraje de acuerdo con los artículos 332 y 333 del Reglamento de la Ley General de Contrataciones Públicas. El arbitraje es organizado y administrado por **[CONSIGNAR LA INSTITUCIÓN ARBITRAL, CORTE ARBITRAL CONSTITUIDA EN OTRO PAÍS O UN FORO DE REPUTACIÓN RECONOCIDA INTERNACIONALMENTE, SEGÚN CORRESPONDA]** de conformidad con sus reglamentos y estatutos vigentes, a los cuales las partes se someten libremente y considerando **[INDICAR LAS ESTIPULACIONES ADICIONALES QUE LAS PARTES**

Advertencia

La Institución Arbitral es elegida por el postor ganador de la buena pro de la lista de instituciones arbitrales que haya propuesto la entidad contratante en las bases del procedimiento de selección. Para dicho efecto, al remitir los documentos para la suscripción del contrato, el postor ganador de la buena pro comunica la Institución Arbitral elegida de la referida lista, caso contrario, acuerda con la entidad contratante una Institución Arbitral distinta. En caso de falta de acuerdo, la Institución Arbitral es elegida de la mencionada lista por la entidad contratante de manera definitiva.

Las partes pueden establecer estipulaciones adicionales o modificatorias del convenio arbitral, en la medida que no contravengan las disposiciones de la normativa de contrataciones públicas y/o las disposiciones especiales contenidas en la normativa general de arbitraje.

El arbitraje es resuelto por árbitro único o por un tribunal arbitral conformado por tres árbitros, según el acuerdo de las partes, conforme a lo dispuesto en numeral 84.2 del artículo 84 de la Ley. En caso de duda o falta de acuerdo, el arbitraje es resuelto por árbitro único, a no ser que la complejidad o cuantía de las controversias justifique la conformación de un tribunal arbitral, lo cual es determinado por las partes o conforme al Reglamento de la institución arbitral competente. En el caso de los arbitrajes ad hoc, la controversia es resuelta por árbitro único.

CLÁUSULA VIGÉSIMA: FACULTAD DE ELEVAR A ESCRITURA PÚBLICA

Cualquiera de las partes puede elevar el presente contrato a Escritura Pública corriendo con todos los gastos que demande esta formalidad.

CLÁUSULA VIGÉSIMA PRIMERA: NOTIFICACIONES DURANTE LA EJECUCIÓN CONTRACTUAL

Las partes declaran el siguiente domicilio para efecto de las notificaciones que se realicen vía notarial conforme la Décimo Tercera Disposición Complementaria Transitoria del Reglamento:

DOMICILIO DE LA ENTIDAD CONTRATANTE: [.....]

DOMICILIO DEL CONTRATISTA: [CONSIGNAR EL DOMICILIO SEÑALADO POR EL POSTOR GANADOR DE LA BUENA PRO AL PRESENTAR LOS REQUISITOS PARA EL PERFECCIONAMIENTO DEL CONTRATO]

La variación del domicilio aquí declarado de alguna de las partes debe ser comunicada a la otra parte, formalmente y por escrito, con una anticipación no menor de quince días calendario.

El CONTRATISTA señala el siguiente correo electrónico para efectos de las notificaciones que se realicen durante la ejecución del presente contrato, que no se realicen a través del SEACE de la Pladicip:

CORREO ELECTRÓNICO CONTRATISTA: [CONSIGNAR EL CORREO ELECTRÓNICO SEÑALADO POR EL POSTOR GANADOR DE LA BUENA PRO AL PRESENTAR LOS REQUISITOS PARA EL PERFECCIONAMIENTO DEL CONTRATO]

La variación del correo electrónico aquí declarado debe ser comunicada a la entidad contratante, formalmente y por escrito, con una anticipación no menor de cinco días calendario.

De acuerdo con las bases integradas, la oferta y las disposiciones del presente contrato, las partes lo firman por duplicado en señal de conformidad en la ciudad de [.....] al **[CONSIGNAR FECHA]**.

"LA ENTIDAD
CONTRATANTE"

"EL CONTRATISTA"

Advertencia

Este documento puede firmarse digitalmente si ambas partes cuentan con firma digital, según la Ley N° 27269, Ley de Firmas y Certificados Digitales¹⁴.

ANEXOS

¹⁴ Para mayor información sobre la normativa de firmas y certificados digitales ingresar a:
<https://www.gob.pe/es/institucion/indecopi/tema/firma-digital>

ANEXO N° 1

DECLARACIÓN JURADA DE DATOS DEL POSTOR

Señores

EVALUADORES

LICITACIÓN PÚBLICA DE OBRAS N° 002-2025-GRL-OPIPP-CS – PRIMERA CONVOCATORIA

Presente. -

El que se suscribe, [...], postor y/o representante Legal de **[CONSIGNAR EN CASO DE SER PERSONA JURÍDICA]**, identificado con **[CONSIGNAR TIPO DE DOCUMENTO DE IDENTIDAD] N° [CONSIGNAR NÚMERO DE DOCUMENTO DE IDENTIDAD]**, con poder inscrito en la localidad de **[CONSIGNAR EN CASO DE SER PERSONA JURÍDICA]** en la Ficha N° **[CONSIGNAR EN CASO DE SER PERSONA JURÍDICA]** Asiento N° **[CONSIGNAR EN CASO DE SER PERSONA JURÍDICA]**, **DECLARO BAJO JURAMENTO** que la siguiente información se sujeta a la verdad:

Nombre, Denominación o Razón Social:			
Domicilio Legal:			
RUC:	Teléfono(s):		
MYPE ¹⁵	SI ()	NO ()	
Correo electrónico:			

Autorización de notificación por correo electrónico:

Autorizo que se notifiquen al correo electrónico indicado las siguientes actuaciones:

1. Solicitud de la descripción a detalle de todos los elementos constitutivos de la oferta.
2. Solicitud de negociación regulado en el numeral 167.4 del artículo 167 del Reglamento de la Ley N° 32069, Ley General de Contrataciones Públicas, aprobado por Decreto Supremo N° 009-2025-EF.
3. Solicitud de subsanación de los requisitos para perfeccionar el contrato.
4. Solicitud para presentar los documentos para perfeccionar el contrato, según orden de prelación, de conformidad con lo previsto en el artículo 91 del Reglamento de la Ley N° 32069, Ley General de Contrataciones Públicas, aprobado por Decreto Supremo N° 009-2025-EF.
5. Respuesta a la solicitud de acceso al expediente de contratación.

Asimismo, me comprometo a remitir la confirmación de recepción del correo electrónico, en el plazo máximo de dos días hábiles de recibida la comunicación.

[CONSIGNAR CIUDAD Y FECHA]

.....
Firma, nombres y apellidos del postor o representante legal, según corresponda

Advertencia

¹⁵ Esta información será verificada por la entidad contratante en la página web del Ministerio de Trabajo y Promoción del Empleo en la sección consulta de empresas acreditadas en el REMYPE en el link: <http://www2.trabajo.gob.pe/servicios-en-linea-2-2/> y se tendrá en consideración, en caso el consorcio ganador de la buena pro solicite la retención del diez por ciento (10%) del monto del contrato, en calidad de garantía de fiel cumplimiento, según lo señalado en el artículo 114, del Reglamento.

La notificación dirigida a la dirección de correo electrónico consignada se entenderá válidamente efectuada cuando la entidad contratante reciba el acuse de recepción.

Advertencia

Cuando se trate de consorcios, la declaración jurada es la siguiente:

ANEXO N° 1
DECLARACIÓN JURADA DE DATOS DEL POSTOR EN CONSORCIO

Señores
EVALUADORES
LICITACIÓN PÚBLICA DE OBRAS N° 002-2025-GRL-OPIPP-CS – PRIMERA CONVOCATORIA
Presente. -

El que se suscribe, [.....], representante común del consorcio **[CONSIGNAR EL NOMBRE DEL CONSORCIO]**, identificado con **[CONSIGNAR TIPO DE DOCUMENTO DE IDENTIDAD] N° [CONSIGNAR NÚMERO DE DOCUMENTO DE IDENTIDAD]**, **DECLARO BAJO JURAMENTO** que la siguiente información se sujeta a la verdad:

Datos del consorciado 1			
Nombre, Denominación o Razón Social:			
Domicilio Legal:			
RUC:	Teléfono(s) :		
MYPE ¹⁶	SI ()	NO ()	
Correo electrónico:			

Datos del consorciado 2			
Nombre, Denominación o Razón Social:			
Domicilio Legal:			
RUC:	Teléfono(s) :		
MYPE ¹⁷	SI ()	NO ()	
Correo electrónico:			

Datos del consorciado 3			
Nombre, Denominación o Razón Social:			
Domicilio Legal:			
RUC:	Teléfono(s) :		
MYPE ¹⁸	SI ()	NO ()	
Correo electrónico:			

¹⁶ Esta información será verificada por la entidad contratante en la página web del Ministerio de Trabajo y Promoción del Empleo en la sección consulta de empresas acreditadas en el REMYPE en el link: <http://www2.trabajo.gob.pe/servicios-en-linea-2-2/> y se tendrá en consideración, en caso el consorcio ganador de la buena pro solicite la retención del diez por ciento (10%) del monto del contrato, en calidad de garantía de fiel cumplimiento, según lo señalado en el artículo 114 del Reglamento. Para dicho efecto, todos los integrantes del consorcio deben acreditar la condición de micro o pequeña empresa.

¹⁷ Ibidem

¹⁸ Ibidem

Autorización de notificación por correo electrónico:

Correo electrónico común del consorcio:

Autorizo que se notifiquen al correo electrónico indicado las siguientes actuaciones:

1. Solicitud de la descripción a detalle de todos los elementos constitutivos de la oferta.
2. Solicitud de negociación regulado en el artículo 167 del Reglamento de la Ley N° 32069, Ley General de Contrataciones Públicas, aprobado por Decreto Supremo N° 009-2025-EF.
3. Solicitud de subsanación de los requisitos para perfeccionar el contrato.
4. Solicitud para presentar los documentos para perfeccionar el contrato, según orden de prelación, de conformidad con lo previsto en el artículo 91 del Reglamento de la Ley N° 32069, Ley General de Contrataciones Públicas, aprobado por Decreto Supremo N° 009-2025-EF.
5. Respuesta a la solicitud de acceso al expediente de contratación.

Asimismo, me comprometo a remitir la confirmación de recepción del correo electrónico, en el plazo máximo de dos días hábiles de recibida la comunicación.

[CONSIGNAR CIUDAD Y FECHA]

.....
**Firma, nombres y apellidos del representante
común del consorcio**

Advertencia

La notificación dirigida a la dirección de correo electrónico consignada se entenderá válidamente efectuada cuando la entidad contratante reciba acuse de recepción.

ANEXO N° 2

PACTO DE INTEGRIDAD¹⁹

Señores

EVALUADORES

LICITACIÓN PÚBLICA DE OBRAS N° 002-2025-GRL-OPIPP-CS – PRIMERA CONVOCATORIA

Presente. -

El que suscribe, [.....], postor y/o representante legal de [CONSIGNAR EN CASO DE SER PERSONA JURÍDICA], identificado con [CONSIGNAR TIPO DE DOCUMENTO DE IDENTIDAD] N° [CONSIGNAR NÚMERO DE DOCUMENTO DE IDENTIDAD], con poder inscrito en la localidad de [CONSIGNAR EN CASO DE SER PERSONA JURÍDICA] en la Ficha N° [CONSIGNAR EN CASO DE SER PERSONA JURÍDICA] Asiento N° [CONSIGNAR EN CASO DE SER PERSONA JURÍDICA], en su calidad de proveedor en el ámbito de aplicación de la normativa de contratación pública, suscribo el presente Pacto de Integridad bajo los siguientes términos y condiciones:

PRIMERO: Declaro, bajo juramento:

1. Que conozco los impedimentos para ser participante, postor, contratista o subcontratista, establecidos en el artículo 30 de la Ley N° 32069, Ley General de Contrataciones Públicas.
2. Que los recursos que componen mi patrimonio o el patrimonio de la persona jurídica a la que represento no provienen de lavado de activos, narcotráfico, minería ilegal, financiamiento del terrorismo, y/o de cualquier actividad ilícita.
3. Que conozco la obligación de denunciar cualquier acto de corrupción cometido por los actores del proceso de contratación, así como las medidas de protección que le asisten a los denunciantes²⁰; además de las consecuencias administrativas y legales que de estos se derivan.
4. Que conozco el alcance de la Ley N° 28024, Ley que regula la gestión de intereses en la administración pública y su reglamento, aprobado por Decreto Supremo N° 120-2019-PCM, así como el marco de aplicación de la Ley N° 31564, Ley de prevención y mitigación del conflicto de intereses en el acceso y salida de personal del servicio público, y su reglamento aprobado por Decreto Supremo N° 082-2023-PCM²¹.
5. Que conozco el alcance de la cláusula anticorrupción y antisoborno de los contratos suscritos en el marco del proceso de contratación y las consecuencias derivadas de su incumplimiento²².

¹⁹ De conformidad con el literal b del numeral 69.1 del artículo 69 y el numeral 57 del Anexo I Definiciones del Reglamento de la Ley N° 32069, Ley General de Contrataciones Públicas, aprobado por Decreto Supremo N° 0059-2025-EF.

²⁰ Decreto Legislativo N° 1327, Decreto Legislativo que establece medidas de protección para el denunciante de actos de corrupción y sanciona las denuncias realizadas de mala fe, y su Reglamento aprobado por Decreto Supremo N° 010-2017-JUS, modificado por Decreto Supremo N° 002-2020-JUS, en concordancia con la Directiva N° 002-2023-PCM-SIP: Directiva para la gestión de denuncias y solicitudes de medidas de protección al denunciante de actos de corrupción recibidas a través de la plataforma digital única de denuncias del ciudadano, aprobada por Resolución de Secretaría de Integridad Pública N° 005-2023-PCM-SIP.

²¹ Reglamento del Ley N° 31564:

Artículo 24.- Inhabilitación de ex funcionarios, ex servidores públicos, empresas e instituciones privadas

El incumplimiento de los impedimentos señalados en el numeral 4.2 del artículo 4 de la Ley por parte de las personas, las empresas e instituciones privadas involucradas en dicho incumplimiento, es sancionado con la inhabilitación por cinco años para contratar o prestar servicios al Estado, bajo cualquier modalidad, sin perjuicio de las acciones civiles y penales a que hubiera lugar conforme al numeral 7.7 del artículo 7 de la Ley. En caso de ex funcionarios y ex servidores públicos se aplica el procedimiento administrativo disciplinario sujeto a la Ley N° 30057, Ley del Servicio Civil o normas específicas.

²² Conforme a lo establecido en el artículo 68 de la Ley General de Contrataciones Públicas, así como en el artículo 274 numeral d), de su Reglamento:

Artículo 68. Resolución del contrato

SEGUNDO: Dentro de ese marco, asumo los siguientes compromisos:

1. Mantener una conducta proba e íntegra en todas las actividades del proceso de contratación, lo que supone actuar con honestidad y veracidad, sin cometer actos ilícitos, directa o indirectamente, así como respetar la libertad de concurrencia y las condiciones de competencia efectiva en el proceso de contratación y abstenerme de realizar prácticas que la restrinjan o afecten.

[Solo para personas jurídicas] Lo anterior se hace extensivo, para conocimiento, a los socios, accionistas, participacionistas, integrantes de los órganos de administración, apoderados, representantes legales, funcionarios, asesores y personas vinculadas a la persona jurídica que represento.

2. Abstenerme de ofrecer, dar o prometer regalos, cortesías, invitaciones, donativos u otros beneficios similares, a funcionarios o servidores públicos de la dependencia encargada de las contrataciones, actores del proceso de contratación y personal de la entidad contratante.
3. Denunciar ante las autoridades competentes, de manera oportuna, los actos de corrupción, inconducta funcional, conflicto de intereses u otro de naturaleza similar, respecto de lo cual tuviera conocimiento en el marco del proceso de contratación (<https://denuncias.servicios.gob.pe/>).
4. Facilitar las acciones o mecanismos implementados por la entidad pública responsable del proceso de contratación para fortalecer la transparencia, promover la lucha contra la corrupción y fomentar la rendición de cuentas.

TERCERO: Este pacto de integridad tiene vigencia desde el momento de su suscripción hasta la culminación de la fase de selección²³; y, en caso de resultar adjudicado con la buena pro, este mantiene su vigencia hasta la culminación del contrato.

CUARTO: Para efectos de salvaguardar el contenido del Pacto de Integridad frente a eventuales incumplimientos de los compromisos asumidos, me someto a las acciones de debida diligencia, supervisión, fiscalización posterior, iniciativas de veeduría autorizadas por la entidad contratante u otros que correspondan; así como a las responsabilidades administrativas, civiles y/o penales que se deriven de estos, conforme al marco legal vigente.

En señal de conformidad, suscribo el presente pacto de integridad, a los () días del mes () de 20(), manifestando que la información declarada se sujeta al principio de presunción de veracidad, conforme a lo dispuesto en el artículo IV del Título Preliminar de la Ley N° 27444, Ley del Procedimiento Administrativo General²⁴

Firma

N° de DNI:

68.1. Cualquiera de las partes puede resolver, total o parcialmente, el contrato en los siguientes supuestos:

d) Por incumplimiento de la cláusula anticorrupción.

Artículo 274. Causales de exclusión de proveedores adjudicatarios de los catálogos electrónicos de acuerdo marco
Un proveedor adjudicatario es excluido de los Catálogos Electrónicos de Acuerdo Marco, en los siguientes casos:

d) Por incumplimiento de la cláusula anticorrupción y antisoborno.

²³ **Artículo 92. Culminación de la fase de selección**, del Decreto Supremo N°009-2025-EF:

La fase de selección culmina cuando: a) Se perfecciona el contrato, b) Se cancela el procedimiento de selección, c) Se deja sin efecto el otorgamiento de la buena pro por causa imputable a la entidad contratante, d) No se perfeccione el contrato por los supuestos establecidos en el artículo 91.

²⁴ 1.7 Principio de Presunción de Veracidad. - En la tramitación del procedimiento administrativo, se presume que los documentos y declaraciones formulados por los administrados en la forma prescrita por esta Ley, responden a la verdad de los hechos que ellos afirman. Esta presunción admite prueba en contrario.

ANEXO N° 3²⁵

DECLARACIÓN JURADA

Señores

EVALUADORES

LICITACIÓN PÚBLICA DE OBRAS N° 002-2025-GRL-OPIPP-CS – PRIMERA CONVOCATORIA

Presente. -

Mediante el presente el suscrito, postor y/o representante legal de **[CONSIGNAR EN CASO DE SER PERSONA JURÍDICA]**, declaro bajo juramento:

- i. No tener impedimento para postular en el procedimiento de selección ni para contratar con el Estado, conforme al artículo 30 de la Ley N° 32069, Ley General de Contrataciones Públicas.
- ii. Conocer las sanciones contenidas en la Ley N° 320695, Ley General de Contrataciones Públicas y su Reglamento aprobado mediante Decreto Supremo N° 009-2025-EF, así como las disposiciones aplicables de la Ley N° 27444, Ley del Procedimiento Administrativo General.
- iii. Participar en el presente proceso de contratación en forma independiente sin mediar consulta, comunicación, acuerdo, arreglo o convenio con ningún proveedor; y, conocer las disposiciones del Decreto Legislativo N° 1034, Decreto Legislativo que aprueba la Ley de Represión de Conductas Anticompetitivas.
- iv. Conocer, aceptar y someterme a las bases, condiciones y reglas del procedimiento de selección.
- v. Ser responsable de la veracidad de los documentos e información que presento en el presente procedimiento de selección.
- vi. Comprometerme a mantener la oferta presentada durante el procedimiento de selección y a perfeccionar el contrato, en caso de resultar favorecido con la buena pro.

[CONSIGNAR CIUDAD Y FECHA]

.....
Firma, nombres y apellidos del postor o representante legal, según corresponda

Advertencia

En el caso de consorcios, cada integrante debe presentar esta declaración jurada, salvo que sea presentada por el representante común del consorcio.

²⁵ Artículo 69 del Reglamento de la Ley N° 32069, Ley General de Contrataciones Públicas, aprobado por Decreto Supremo N° 0059-2025-EF.

ANEXO N° 4

PROMESA DE CONSORCIO

(Sólo para el caso en que un consorcio se presente como postor)

Señores

EVALUADORES

LICITACIÓN PÚBLICA DE OBRAS N° 002-2025-GRL-OPIPP-CS – PRIMERA CONVOCATORIA

Presente. -

Los suscritos declaramos expresamente que hemos convenido en forma irrevocable, durante el lapso que dure el procedimiento de selección, para presentar una oferta conjunta a la **LICITACIÓN PÚBLICA DE OBRAS N° [CONSIGNAR NOMENCLATURA DEL PROCEDIMIENTO DE SELECCIÓN]**.

Asimismo, en caso de obtener la buena pro, nos comprometemos a formalizar el contrato de consorcio, de conformidad con lo establecido por los artículos 88 y 89 del Reglamento de la Ley N° 32069, Ley General de Contrataciones Públicas, aprobado por Decreto Supremo N° 009-2025-EF bajo las siguientes condiciones:

a) Integrantes del consorcio

1. [NOMBRE, DENOMINACIÓN O RAZÓN SOCIAL DEL CONSORCIADO 1].

2. [NOMBRE, DENOMINACIÓN O RAZÓN SOCIAL DEL CONSORCIADO 2].

b) Designamos a [CONSIGNAR NOMBRES Y APELLIDOS DEL REPRESENTANTE COMÚN], identificado con [CONSIGNAR TIPO DE DOCUMENTO DE IDENTIDAD] N° [CONSIGNAR NÚMERO DE DOCUMENTO DE IDENTIDAD], como representante común del consorcio para efectos de participar en todos los actos referidos al procedimiento de selección, suscripción y ejecución del contrato correspondiente con [CONSIGNAR NOMBRE DE LA ENTIDAD].

Asimismo, declaramos que el representante común del consorcio no se encuentra impedido, inhabilitado ni suspendido para contratar con el Estado.

c) Fijamos nuestro domicilio legal común en [.....], y nuestro correo electrónico común: [.....], al cual se notificarán todas las comunicaciones dirigidas al Consorcio durante el procedimiento de selección hasta la suscripción del contrato.

d) Las obligaciones que corresponden a cada uno de los integrantes del consorcio son las siguientes:

1. OBLIGACIONES DE [NOMBRE, DENOMINACIÓN O RAZÓN SOCIAL DEL CONSORCIADO 1] [%]²⁶

[DESCRIBIR LAS OBLIGACIONES DEL CONSORCIADO 1]

2. OBLIGACIONES DE [NOMBRE, DENOMINACIÓN O RAZÓN SOCIAL DEL CONSORCIADO 2] [%]²⁷

[DESCRIBIR LAS OBLIGACIONES DEL CONSORCIADO 2]

TOTAL OBLIGACIONES

100%²⁸

[CONSIGNAR CIUDAD Y FECHA]

²⁶ Consignar únicamente el porcentaje total de las obligaciones, el cual debe ser expresado en número entero, sin decimales.

²⁷ Consignar únicamente el porcentaje total de las obligaciones, el cual debe ser expresado en número entero, sin decimales.

²⁸ Este porcentaje corresponde a la sumatoria de los porcentajes de las obligaciones de cada uno de los integrantes del consorcio.

.....
Consortiado 1

Nombres, apellidos y firma del consorciado 1
o de su representante legal
tipo y N° de documento de identidad

.....
Consortiado 2

Nombres, apellidos y firma del consorciado 2
o de su representante legal
tipo y N° de documento de identidad

.....
Consortiado 3

Nombres, apellidos y firma del consorciado 3
o de su Representante Legal
Tipo y N° de Documento de Identidad



Advertencia

El Anexo N° 5 únicamente es presentado por los postores que, si bien son parientes de los impedidos referidos en el inciso 1 del numeral 30.1 del artículo 30 de la Ley N° 32069, Ley General de Contrataciones Públicas, no le son aplicables los impedimentos en razón de parentesco del inciso 2 del citado numeral, debido a que cumplen alguna de las siguientes condiciones: i) Han suscrito un contrato derivado de un procedimiento de selección competitivo o no competitivo o, ii) han ejecutado cuatro contratos menores en el mismo tipo de objeto al que postula. Para el caso de obras, el pariente debe haber ejecutado los contratos dentro de los dos años previos a la convocatoria del procedimiento de selección, contratación directa o a la adjudicación de un contrato menor.

ANEXO N° 5²⁹

DECLARACIÓN JURADA DE DESAFECTACIÓN DE IMPEDIMENTO

Señores

EVALUADORES

LICITACIÓN PÚBLICA DE OBRAS N° 002-2025-GRL-OPIPP-CS – PRIMERA CONVOCATORIA

Presente. -

El que suscribe, [...], postor y/o representante legal de **[CONSIGNAR EN CASO DE SER PERSONA JURÍDICA]**, identificado con **[CONSIGNAR TIPO DE DOCUMENTO DE IDENTIDAD] N° [CONSIGNAR NÚMERO DE DOCUMENTO DE IDENTIDAD]**, con poder inscrito en la localidad de **[CONSIGNAR EN CASO DE SER PERSONA JURÍDICA]** en la Ficha N° **[CONSIGNAR EN CASO DE SER PERSONA JURÍDICA]** Asiento N° **[CONSIGNAR EN CASO DE SER PERSONA JURÍDICA]**, declaro que tengo los siguientes parientes³⁰, los cuales cuentan con impedimento de carácter personal³¹ de conformidad con el inciso 1 del numeral 30.1 del artículo 30 de la Ley N° 32069, de acuerdo a lo siguiente:

NOMBRE DEL PARIENTE 1 [...] con DNI [...] con CARGO [...] en la ENTIDAD [...] que a la fecha de la presente declaración cuenta con impedimento de carácter personal de Tipo **[CONSIGNAR 1A, 1B, 1C, 1D, 1E, 1F, y 1G, según corresponda]** de conformidad con el inciso 1 del numeral 30.1 del artículo 30 de la Ley N° 32069 Ley General de Contrataciones Públicas.

NOMBRE DEL PARIENTE 2 [...] con DNI [...] con cargo [...] en la entidad [...] que a la fecha de la presente declaración cuenta con impedimento de carácter personal de Tipo **[CONSIGNAR 1A, 1B, 1C, 1D, 1E, 1F, y 1G, SEGÚN CORRESPONDA]** de conformidad con el inciso 1 del numeral 30.1 del artículo 30 de la Ley N° 32069 Ley General de Contrataciones Públicas.

Sin perjuicio de ello, **DECLARO BAJO JURAMENTO** lo siguiente:

Me encuentro exceptuado del impedimento por razón de parentesco, en razón de **[INDICAR SUPUESTO: HABER SUSCRITO UN CONTRATO DERIVADO DE UN PROCEDIMIENTO DE SELECCIÓN COMPETITIVO O NO COMPETITIVO / HABER EJECUTADO CUATRO CONTRATOS MENORES EN EL MISMO TIPO DE OBJETO AL QUE POSTULA]** dentro de los dos años previos a la convocatoria del procedimiento de selección, contratación directa o a la adjudicación de un contrato menor] conforme al inciso 2 del numeral 30.1 del artículo 30 de la Ley N° 32069, Ley General de Contrataciones Públicas, lo cual acredito documentalmente para la presentación de

²⁹ Numeral 39.4 del artículo 39 del Reglamento de la Ley N° 32069, Ley General de Contrataciones Públicas, aprobado por Decreto Supremo N° 009-2025-EF.

³⁰ Se entiende pariente a aquellos hasta el segundo grado de consanguinidad y segundo de afinidad, lo que incluye al cónyuge, al conviviente, y al progenitor del hijo.

³¹ Aplicables a autoridades, funcionarios o servidores públicos de acuerdo con lo que señala la Ley N° 32069, Ley General de Contrataciones Públicas.

ofertas, de conformidad con el numeral 39.4 del artículo 39 del Reglamento de la Ley N° 32069, Ley General de Contrataciones del Públicas, aprobado por Decreto Supremo N° 009-2025-EF.

[CONSIGNAR EL DETALLE DE LOS DOCUMENTOS CORRESPONDIENTES]

[CONSIGNAR CIUDAD Y FECHA]

.....
Firma, nombres y apellidos del postor o
representante legal, según corresponda



ANEXO N° 6

OFERTA ECONOMICA

ÍTEM O TRAMO N° [INDICAR NÚMERO]

Señores

EVALUADORES

LICITACIÓN PÚBLICA DE OBRAS N° 002-2025-GRL-OPIPP-CS – PRIMERA CONVOCATORIA

Presente. -

Es grato dirigirme a usted, para hacer de su conocimiento que, de acuerdo con las bases y demás documentos del procedimiento de la referencia, mi oferta es la siguiente:

[INCLUIR LA ESTRUCTURA DEL PRESUPUESTO DE OBRA, A FIN DE QUE EL POSTOR CONSIGNE LOS PRECIOS DE SU OFERTA, TAL COMO SE MUESTRA DE MANERA REFERENCIAL EN EL SIGUIENTE EJEMPLO:

<u>N° ITEM O TRAMO</u>	<u>PARTIDA</u>	<u>UNIDAD</u>	<u>METRADO</u>	<u>PU</u>	<u>SUB TOTAL</u>
			-	-	-

<u>1</u>	<u>Total costo directo (A)</u>	
<u>2</u>	<u>Gastos generales</u>	
<u>2.1</u>	<u>Gastos fijos</u>	
<u>2.2</u>	<u>Gastos variables</u>	
	<u>Total gastos generales (B)</u>	
<u>3</u>	<u>Utilidad (C)</u>	
	<u>SUBTOTAL (A+B+C)</u>	
<u>4</u>	<u>IGV³²</u>	
<u>5</u>	<u>Monto total de la oferta</u>	

El precio de la oferta en **[CONSIGNAR LA MONEDA DE LA CONVOCATORIA]** incluye todos los tributos, seguros, transporte, inspecciones, pruebas y, de ser el caso, los costos laborales conforme a la legislación vigente, así como cualquier otro concepto que pueda tener incidencia sobre el costo de la obra a ejecutar; excepto la de aquellos postores que gocen de alguna exoneración legal, no incluirán en el precio de su oferta los tributos respectivos.

[CONSIGNAR CIUDAD Y FECHA]

.....
Firma, nombres y apellidos del postor o

³² Para el cálculo del IGV, aplica el redondeo previsto en la Resolución de Superintendencia SUNAT N° 025-2000/SUNAT o norma que la reemplace. En ese sentido, el porcentaje se calcula considerando dos (2) decimales. Para efectos del redondeo
i) Si el primer decimal siguiente es inferior a cinco (5), el valor permanecerá igual, suprimiéndose los decimales posteriores y
ii) Si el primer decimal siguiente es igual o superior a cinco (5), el valor será incrementado en un centésimo.

representante legal o común, según corresponda

Advertencia

- En caso de que el postor reduzca su oferta, según lo previsto en los artículos 165 y 166 del Reglamento, debe presentar nuevamente este Anexo.
- El postor que goce de alguna exoneración legal debe indicar que su oferta no incluye el tributo materia de la exoneración, debiendo incluir el siguiente texto:
"Mi oferta no incluye [CONSIGNAR EL TRIBUTO MATERIA DE LA EXONERACIÓN]".
- El análisis de precios unitarios y el detalle de los gastos generales fijos y variables no se presentan en la oferta, sino para el perfeccionamiento del contrato.

Importante para la entidad contratante

- A fin de facilitar la labor de los evaluadores, se recomienda publicar conjuntamente con las bases un archivo en Excel del presupuesto de la obra conforme el expediente técnico a fin de que los postores puedan utilizarlo al momento de elaborar su oferta. En tal caso, consignar lo siguiente:

"Adicionalmente al documento escaneado del presente anexo, el postor puede adjuntar el archivo en Excel del presupuesto de la obra (que fue publicado juntamente con las bases), completando la información que sustenta el precio de su oferta. En caso de divergencia prevalece el documento escaneado del precio de la oferta".

Si durante la fase de actos preparatorios se ha dado a conocer la cuantía y la entidad contratante advierte que es posible la participación de proveedores que gozan del beneficio de la exoneración del IGV prevista en la Ley N° 27037, Ley de Promoción de la Inversión en la Amazonía, consignar lo siguiente:

"La oferta de los postores que presenten la Declaración Jurada de cumplimiento de condiciones para la aplicación de la exoneración del IGV (Anexo N° 7), debe encontrarse dentro de los límites de la cuantía sin IGV".

ANEXO N° 7

**AUTORIZACIÓN DE RETENCIÓN COMO GARANTÍA DE FIEL CUMPLIMIENTO DEL
CONTRATO Y/O FIEL CUMPLIMIENTO DE PRESTACIONES ACCESORIAS – PROVEEDORES
NO MYPES**

(DOCUMENTO A PRESENTAR PARA EL PERFECCIONAMIENTO DEL CONTRATO)

Señores

EVALUADORES

LICITACIÓN PÚBLICA DE OBRAS N° 002-2025-GRL-OPIPP-CS – PRIMERA CONVOCATORIA

Presente. -

El que se suscribe, [...], postor adjudicado y/o representante legal de [CONSIGNAR EN CASO DE SER PERSONA JURÍDICA], identificado con [CONSIGNAR TIPO DE DOCUMENTO DE IDENTIDAD] N° [CONSIGNAR NÚMERO DE DOCUMENTO DE IDENTIDAD], autorizo que durante la ejecución del contrato, en la primera mitad del número total de pagos a realizarse, se me aplique la retención de forma prorrateada en cada pago, con cargo a ser devuelto al finalizar el contrato, como mecanismo de garantía de fiel cumplimiento de [PRECISAR SI ES FIEL CUMPLIMIENTO DEL CONTRATO Y/O FIEL CUMPLIMIENTO DE PRESTACIONES ACCESORIAS], en el marco del numeral 61.8 del artículo 61 de la Ley N° 32069, Ley General de Contrataciones Públicas, y el artículo 114 del Reglamento, aprobado por Decreto Supremo N° 009-2025-EF, así como el artículo 3 de la Ley N° 32077, Ley que establece un medio alternativo de garantías de cumplimiento en los procesos de contratación pública de las MYPE.

[CONSIGNAR CIUDAD Y FECHA]

.....
**Firma, nombres y apellidos del postor o
representante legal o común, según corresponda**

Advertencia

La retención como mecanismo de garantía de fiel cumplimiento es aplicable, de acuerdo con los numerales 61.8 y 61.9 del artículo 61 de la Ley N° 32069, Ley General de Contrataciones Públicas, y el artículo 114 de su Reglamento, aprobado por Decreto Supremo N° 009-2025-EF, siempre que:

El plazo de la prestación sea igual o mayor de sesenta días calendario.

Se consideren, según corresponda, al menos dos pagos a favor del contratista o dos valorizaciones periódicas en función del avance de obra.

- *La cuantía adjudicada sea igual o menor a S/ 480 000,00 (cuatrocientos ochenta mil y 00/100 soles).*

ANEXO N° 7

**AUTORIZACIÓN DE RETENCIÓN COMO GARANTÍA DE FIEL CUMPLIMIENTO DEL
CONTRATO Y/O FIEL CUMPLIMIENTO DE PRESTACIONES ACCESORIAS – PROVEEDORES
MYPES**

(DOCUMENTO A PRESENTAR PARA EL PERFECCIONAMIENTO DEL CONTRATO)

Señores

EVALUADORES

LICITACIÓN PÚBLICA DE OBRAS N° 002-2025-GRL-OPIPP-CS – PRIMERA CONVOCATORIA

Presente. -

El que se suscribe, [...], postor adjudicado y/o representante legal de **[CONSIGNAR EN CASO DE SER PERSONA JURÍDICA]**, identificado con **[CONSIGNAR TIPO DE DOCUMENTO DE IDENTIDAD] N° [CONSIGNAR NÚMERO DE DOCUMENTO DE IDENTIDAD]**, autorizo que durante la ejecución del contrato, del número total de pagos a realizarse, se me aplique la retención de forma prorrateada en cada pago, con cargo a ser devuelto al finalizar el contrato, como mecanismo de garantía de fiel cumplimiento de **[PRECISAR SI ES FIEL CUMPLIMIENTO DEL CONTRATO Y/O FIEL CUMPLIMIENTO DE PRESTACIONES ACCESORIAS]**, en el marco del numeral 61.8 del artículo 61 de la Ley N° 32069, Ley General de Contrataciones Públicas, y el artículo 114 de su Reglamento, aprobado por Decreto Supremo N° 009-2025-EF, así como el artículo 3 de la Ley N° 32077, Ley que establece un medio alternativo de garantías de cumplimiento en los procesos de contratación pública de las MYPE.

[CONSIGNAR CIUDAD Y FECHA]

.....
**Firma, nombres y apellidos del postor o
representante legal o común, según corresponda**

Advertencia

La retención como mecanismo de garantía de fiel cumplimiento es aplicable, de acuerdo con los numerales 61.8 y 61.9 del artículo 61 de la Ley N° 32069, Ley General de Contrataciones Públicas y el artículo 114 de su Reglamento, aprobado por Decreto Supremo N° 009-2025-EF, así como el artículo 3 de la Ley N° 32077, Ley que establece un medio alternativo de garantías de cumplimiento en los procesos de contratación pública de las MYPE, siempre que:

- El plazo de la prestación sea igual o mayor de sesenta días calendario.*
- Se consideren, según corresponda, al menos dos pagos a favor del contratista o dos valorizaciones periódicas en función del avance de obra.*
- Cuando se adjudique la buena pro a un proveedor que califique como micro o pequeña empresa, procede la retención con independencia de la cuantía de la contratación.*

ANEXO N° 8

DECLARACIÓN JURADA DE PRESENTACIÓN DE FIDEICOMISO COMO GARANTÍA DE
FIEL CUMPLIMIENTO DEL CONTRATO

(DOCUMENTO A PRESENTAR PARA EL PERFECCIONAMIENTO DEL CONTRATO)

Señores

EVALUADORES

LICITACIÓN PÚBLICA DE OBRAS N° 002-2025-GRL-OPIPP-CS – PRIMERA CONVOCATORIA

Presente. -

Presente. -

El que se suscribe, [...], postor adjudicado y/o representante legal de [CONSIGNAR EN CASO DE SER PERSONA JURÍDICA], identificado con [CONSIGNAR TIPO DE DOCUMENTO DE IDENTIDAD] N° [CONSIGNAR NÚMERO DE DOCUMENTO DE IDENTIDAD], declaro bajo juramento su compromiso de presentar la constitución de un fideicomiso como mecanismo de garantía de fiel cumplimiento del contrato, en un plazo no mayor a veinte días hábiles contabilizados desde el día siguiente de perfeccionado el mismo, en el marco del artículo 116 del Reglamento de la Ley N° 32069, Ley General de Contrataciones Públicas, aprobado por Decreto Supremo N° 009-2025-EF.

[CONSIGNAR CIUDAD Y FECHA]

.....
Firma, nombres y apellidos del postor o
representante legal o común, según corresponda

Advertencia

El fideicomiso es aplicable, de acuerdo con los artículos 116 y 138 del Reglamento de la Ley N° 32069, Ley General de Contrataciones Públicas, aprobado por Decreto Supremo N° 009-2025-EF, siempre que el plazo de la ejecución contractual sea mayor a noventa días calendario.

ANEXO N° 10

ELECCIÓN DE INSTITUCIÓN ARBITRAL

(DOCUMENTO A PRESENTAR PARA EL PERFECCIONAMIENTO DEL CONTRATO)

Señores

EVALUADORES

LICITACIÓN PÚBLICA DE OBRAS N° 002-2025-GRL-OIPP-CS – PRIMERA CONVOCATORIA

Presente. -

El que se suscribe, [.....], postor adjudicado y/o representante legal de [CONSIGNAR EN CASO DE SER PERSONA JURÍDICA], identificado con [CONSIGNAR TIPO DE DOCUMENTO DE IDENTIDAD] N° [CONSIGNAR NÚMERO DE DOCUMENTO DE IDENTIDAD], elijo la institución arbitral del listado proporcionado por la entidad contratante:

[RELLENAR LA RAZON SOCIAL DE LA INSTITUCIÓN ARBITRAL ELEGIDA, DE ACUERDO AL LISTADO DEL CAPÍTULO III DE LA SECCIÓN ESPECÍFICA DE LAS BASES]

[CONSIGNAR CIUDAD Y FECHA]

.....
Firma, nombres y apellidos del postor o representante legal o común, según corresponda

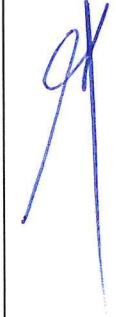

ANEXO N° 11

EXPERIENCIA DEL POSTOR EN LA ESPECIALIDAD

Señores
EVALUADORES
LICITACIÓN PÚBLICA DE OBRAS N° 002-2025-GRL-OPIPP-CS – PRIMERA CONVOCATORIA
Presente. -

Mediante el presente, el suscrito detalla lo siguiente como EXPERIENCIA EN OBRAS DE LA ESPECIALIDAD:

N°	CLIENTE	ESPECIALIDAD	SUBESPECIALIDAD	N° CONTRATO / COMPROBANTE DE PAGO	FECHA DEL CONTRATO O CP ³³	FECHA DE LA CONFORMIDAD DE SER EL CASO	EXPERIENCIA PROVENIENTE DE:	MONEDA	IMPORTE ³⁴	TIPO DE CAMBIO VENTA ³⁵	MONTO FACTURAD ACUMULAD ³⁶
1											
2											
3											
4											
5											
6											
7											
8											
9											

³³ Se refiere a la fecha de suscripción del contrato.
³⁴ Se refiere al monto del contrato ejecutado incluido adicionales y reducciones, de ser el caso.
³⁵ El tipo de cambio venta debe corresponder al publicado por la SBS correspondiente a la fecha de suscripción del contrato.
³⁶ Consignar en la moneda establecida para la cuantía.

CLIENTE	ESPECIALIDAD	SUBESPECIALIDAD	N° CONTRATO / COMPROBANTE DE PAGO	FECHA DEL CONTRATO O CP ³³	FECHA DE LA CONFORMIDAD DE SER EL CASO	EXPERIENCIA PROVENIENTE DE:	MONEDA	IMPORTE ³⁴	TIPO DE CAMBIO VENTA ³⁵	MONTO FACTURADO ACUMULADO ³⁶
TOTAL										

[CONSIGNAR CIUDAD Y FECHA]

.....
Firma, nombres y apellidos del postor o representante legal o común, según corresponda

Advertencia

Si el titular de la experiencia no es el postor, consignar si dicha experiencia corresponde a la matriz en caso de que el postor sea sucursal considerando que ambas constituyen la misma persona jurídica conforme a lo previsto en el artículo 396 de la Ley N° 26887, Ley General de Sociedades, o fue transmitida por reorganización societaria, debiendo acompañar la documentación sustentatoria correspondiente. Del mismo modo, en aplicación de lo previsto en la mencionada Ley, en una operación de reorganización societaria que comprende tanto una fusión como una escisión, la sociedad resultante podrá acreditar como suya la experiencia de la sociedad incorporada o absorbida, que se extingue producto de la fusión; asimismo, si en virtud de la escisión se transfiere un bloque patrimonial consistente en una línea de negocio completa, la sociedad resultante podrá acreditar como suya la experiencia de la sociedad escindida, correspondiente a la línea de negocio transmitida. De esta manera, la sociedad resultante podrá emplear la experiencia transmitida, como consecuencia de la reorganización societaria antes descrita, en los futuros procesos de selección en los que participe.



ANEXO N° 12

AUTORIZACIÓN DE NOTIFICACIONES DURANTE LA EJECUCIÓN CONTRACTUAL
MEDIANTE CORREO ELECTRÓNICO

(DOCUMENTO A PRESENTAR PARA EL PERFECCIONAMIENTO DEL CONTRATO)

Señores

EVALUADORES

LICITACIÓN PÚBLICA DE OBRAS N° 002-2025-GRL-OPIPP-CS – PRIMERA CONVOCATORIA

Presente. -

El que se suscribe, [.....], postor adjudicado y/o representante legal de [CONSIGNAR EN CASO DE SER PERSONA JURÍDICA], identificado con [CONSIGNAR TIPO DE DOCUMENTO DE IDENTIDAD] N° [CONSIGNAR NÚMERO DE DOCUMENTO DE IDENTIDAD], autorizo que durante la ejecución del contrato se me notifique al correo electrónico [INDICAR EL CORREO ELECTRÓNICO].

[CONSIGNAR CIUDAD Y FECHA]

.....
Firma, nombres y apellidos del postor o
representante legal o común, según
corresponda

ANEXO N° 13

DECLARACIÓN JURADA DE CUMPLIMIENTO DE CONDICIONES PARA LA APLICACIÓN DE LA EXONERACIÓN DEL IGV

Señores

EVALUADORES

LICITACIÓN PÚBLICA DE OBRAS N° 002-2025-GRL-OPIPP-CS – PRIMERA CONVOCATORIA

Presente. -

Mediante el presente el suscrito, postor y/o representante legal de [CONSIGNAR EN CASO DE SER PERSONA JURÍDICA], declaro bajo juramento que gozo del beneficio de la exoneración del IGV previsto en la Ley N° 27037, Ley de Promoción de la Inversión en la Amazonía, dado que cumplo con las condiciones siguientes:

- 1.- Que el domicilio fiscal de la empresa³⁷ se encuentra ubicada en la Amazonía y coincide con el lugar establecido como sede central (donde tiene su administración y lleva su contabilidad);
- 2.- Que la empresa se encuentra inscrita en las Oficinas Registrales de la Amazonía (exigible en caso de personas jurídicas);
- 3.- Que, al menos el setenta por ciento (70%) de los activos fijos de la empresa se encuentran en la Amazonía; y
- 4.- Que la empresa no tiene producción fuera de la Amazonía.³⁸

[CONSIGNAR CIUDAD Y FECHA]

.....
Firma, nombres y apellidos del postor o representante legal, según corresponda

Advertencia

Cuando se trate de consorcios, esta declaración jurada será presentada por cada uno de los integrantes del consorcio, salvo que se trate de consorcios con contabilidad independiente, en cuyo caso debe ser suscrita por el representante común, debiendo indicar su condición de consorcio con contabilidad independiente y el número de RUC del consorcio.

³⁷ En el artículo 1 del "Reglamento de las Disposiciones Tributarias contenidas en la Ley de Promoción de la Inversión en la Amazonía" se define como "empresa" a las "Personas naturales, sociedades conyugales, sucesiones indivisas y personas consideradas jurídicas por la Ley del Impuesto a la Renta, generadoras de rentas de tercera categoría, ubicadas en la Amazonía. Las sociedades conyugales son aquéllas que ejerzan la opción prevista en el Artículo 16 de la Ley del Impuesto a la Renta."

³⁸ En caso de empresas de comercialización, no consignar esta condición.

ANEXO N° 14
DECLARACIÓN JURADA DE ACTUALIZACIÓN DE DESAFECTACIÓN DE
IMPEDIMENTO

(Documento a presentar para el perfeccionamiento del contrato)

Señores
EVALUADORES
LICITACIÓN PÚBLICA DE OBRAS N° 002-2025-GRL-OPIPP-CS – PRIMERA CONVOCATORIA
Presente. -

El que suscribe, [...], postor y/o representante legal de [CONSIGNAR EN CASO DE SER PERSONA JURÍDICA], identificado con [CONSIGNAR TIPO DE DOCUMENTO DE IDENTIDAD] N° [CONSIGNAR NÚMERO DE DOCUMENTO DE IDENTIDAD], con poder inscrito en la localidad de [CONSIGNAR EN CASO DE SER PERSONA JURÍDICA] en la Ficha N° [CONSIGNAR EN CASO DE SER PERSONA JURÍDICA] Asiento N° [CONSIGNAR EN CASO DE SER PERSONA JURÍDICA], declaro que tengo los siguientes parientes³⁹, los cuales cuentan con impedimento de carácter personal⁴⁰ de conformidad con el numeral 1 del párrafo 30.1 del artículo 30 de la Ley N° 32069, de acuerdo a lo siguiente:

NOMBRE DEL PARIENTE 1 [...] con DNI [...] con CARGO [...] en la ENTIDAD [...] que a la fecha de la presente declaración es un impedido de carácter personal del Tipo [CONSIGNAR 1A, 1B, 1C, 1D, 1E, 1F, y 1G, según corresponda] de conformidad con el numeral 1 del artículo 30.1 de la Ley.

NOMBRE DEL PARIENTE 2 [...] con DNI [...] con CARGO [...] en la ENTIDAD [...] que a la fecha de la presente declaración es un impedido de carácter personal del Tipo [CONSIGNAR 1A, 1B, 1C, 1D, 1E, 1F, y 1G, según corresponda] de conformidad con el numeral 1 del artículo 30.1 de la Ley.

Sin perjuicio de ello, **DECLARO BAJO JURAMENTO** lo siguiente:

A la fecha me encuentro exceptuado del impedimento por razón de parentesco, en razón de [INDICAR SUPUESTO: HABER SUSCRITO UN CONTRATO DERIVADO DE UN PROCEDIMIENTO DE SELECCIÓN COMPETITIVO O NO COMPETITIVO / HABER EJECUTADO CUATRO CONTRATOS MENORES EN EL MISMO TIPO DE OBJETO AL QUE POSTULA] dentro de los dos años previos a la convocatoria del procedimiento de selección, contratación directa o a la adjudicación de un contrato menor] conforme al inciso 2 del numeral 30.1 del artículo 30 de la Ley N° 32069⁴¹, Ley General de Contrataciones Públicas, lo cual acredito de conformidad con el numeral 39.4 del artículo 39 del Reglamento de la Ley N° 32069, Ley General de Contrataciones del Públicas, aprobado por Decreto Supremo N° 009-2025-EF.

En ese sentido, mediante el presente cumplo con presentar la acreditación documental correspondiente:

[CONSIGNAR EL DETALLE DE LOS DOCUMENTOS CORRESPONDIENTES]

[CONSIGNAR CIUDAD Y FECHA]

³⁹ Se entiende pariente a aquellos hasta el segundo grado de consanguinidad y segundo de afinidad, lo que incluye al cónyuge, al conviviente, y al progenitor del hijo.

⁴⁰ Aplicables a autoridades, funcionarios o servidores públicos de acuerdo con lo que señala la Ley N° 32069.

⁴¹ Conforme el numeral 2 "Impedimentos en razón del parentesco" del numeral 30.1 del artículo 30 de la Ley N° 32069, Ley General de Contrataciones Públicas.

.....
**Firma, nombres y apellidos del postor o
representante legal, según corresponda**



ANEXO N° 15

DECLARACIÓN JURADA

Señores

EVALUADORES

LICITACIÓN PÚBLICA DE OBRAS N° 002-2025-GRL-OPIPP-CS – PRIMERA CONVOCATORIA

Presente. -

Mediante el presente el suscrito, postor y/o representante legal de [CONSIGNAR EN CASO DE SER PERSONA JURÍDICA], declaro que la experiencia que acredito de la empresa [CONSIGNAR LA DENOMINACIÓN DE LA PERSONA JURÍDICA] como consecuencia de una reorganización societaria, no se encuentra en el supuesto establecido en el numeral 72.3 del artículo 72 del Reglamento de la Ley N° 32069, Ley General de Contrataciones Públicas, aprobado mediante Decreto Supremo N° 009-2025-EF.

[CONSIGNAR CIUDAD Y FECHA]

.....
Firma, nombres y apellidos del postor o representante legal, según corresponda

Advertencia

A efectos de cautelar la veracidad de esta declaración, el postor puede verificar la información de la Relación de Proveedores Sancionados por el Tribunal de Contrataciones Públicas con Sanción Vigente en <http://portal.osce.gob.pe/rnp/content/relación-de-proveedores-sancionados>.

También le asiste dicha facultad a la dependencia encargada de las contrataciones o al órgano de la entidad contratante al que se le haya asignado la función de verificación de la oferta presentada por el postor ganador de la buena pro.

ANEXO N° 16⁴²

DECLARACIÓN JURADA SOBRE INAPLICACIÓN DEL IMPEDIMENTO TIPO 4.D DEL INCISO 4 DEL NUMERAL 30.1 DEL ARTÍCULO 30 DE LA LEY N° 32069 REFERIDO A LA INSCRIPCIÓN EN EL REGISTRO DE DEUDORES ALIMENTARIOS MOROSOS – REDAM

(Documento a presentar para el perfeccionamiento del contrato)

Señores

EVALUADORES

LICITACIÓN PÚBLICA DE OBRAS N° 002-2025-GRL-OPIPP-CS – PRIMERA CONVOCATORIA

Presente. -

El que suscribe, [...], postor y/o apoderado de [CONSIGNAR EL NOMBRE DE LA PERSONA NATURAL QUE OTORGA EL PODER, DE SER EL CASO], identificado con [CONSIGNAR TIPO DE DOCUMENTO DE IDENTIDAD] N° [CONSIGNAR NÚMERO DE DOCUMENTO DE IDENTIDAD], con poder inscrito en la localidad de [CONSIGNAR EN CASO DE CONTAR CON APODERADO] en la Ficha N° [CONSIGNAR EN CASO DE CONTAR CON APODERADO] Asiento N° [CONSIGNAR EN CASO DE CONTAR CON APODERADO], DECLARO BAJO JURAMENTO que no me resulta aplicable el impedimento Tipo 4.D del inciso 4 del numeral 30.1 del artículo 30 de la Ley, referido a las personas inscritas en el Registro de Deudores Alimentarios Morosos del Poder Judicial (Redam), considerando lo siguiente:

[EL PROVEEDOR DEBE CONSIGNAR LA INFORMACIÓN SÓLO UNA DE LAS OPCIONES QUE SE ESTABLECEN A CONTINUACIÓN, SEGÚN SEA EL CASO]:

- Que, se ha remitido el/la [CONSIGNAR LA DENOMINACIÓN EXACTA DEL DOCUMENTO REMITIDO POR EL PROVEEDOR AL JUZGADO A CARGO DEL PROCESO DE ALIMENTOS] con fecha de recepción [CONSIGNAR FECHA DE RECEPCIÓN] dirigido/a al [CONSIGNAR LOS DATOS DE IDENTIFICACIÓN DEL JUZGADO A CARGO DEL PROCESO DE ALIMENTOS QUE CORRESPONDA], mediante el cual se informó la cancelación de la deuda alimentaria derivada del proceso de alimentos seguido por [CONSIGNAR LOS DATOS DE LA PARTE DEMANDANTE DEL PROCESO DE ALIMENTOS], la cual tiene carácter de declaración jurada, para lo cual me sujeto al principio de presunción de veracidad. Se adjunta el cargo de recepción del indicado documento.

Que, sí me encuentro en el registro de deudores alimentario moroso, por lo que; autorizo se me descuenta del pago que me corresponde como contraprestación del contrato derivado del presente procedimiento de selección, el monto de la pensión mensual fijada en el proceso de alimentos seguido por [CONSIGNAR LOS DATOS DE LA PARTE DEMANDANTE DEL PROCESO DE ALIMENTOS] ante el [CONSIGNAR LOS DATOS DE IDENTIFICACIÓN DEL JUZGADO CORRESPONDIENTE], para lo cual adjunto:

- a) La sentencia emitida por el [CONSIGNAR LOS DATOS DE IDENTIFICACIÓN DEL JUZGADO A CARGO DEL PROCESO DE ALIMENTOS QUE CORRESPONDA] en el trámite del proceso de alimentos seguido en el expediente [CONSIGNAR EL NÚMERO DE EXPEDIENTE JUDICIAL]

⁴² De conformidad con lo previsto en el numeral 39.2 del artículo 39 del Reglamento de la Ley N° 32069, Ley General de Contrataciones Públicas.

La información complementaria solicitada por la entidad contratante para realizar el descuento, la que comprende lo siguiente: **[LA ENTIDAD CONTRATANTE DEBE CONSIGNAR LA INFORMACIÓN QUE REQUIERA DEL PROVEEDOR PARA HACER EFECTIVO EL DESCUENTO]**

[CONSIGNAR CIUDAD Y FECHA]

.....
**Firma, nombres y apellidos del postor o
apoderado, según corresponda**



ANEXO N° 17

ELECCIÓN DE CENTRO DE ADMINISTRACIÓN DE LA JPRD

(DOCUMENTO A PRESENTAR PARA EL PERFECCIONAMIENTO DEL CONTRATO)

Señores

EVALUADORES

LICITACIÓN PÚBLICA DE OBRAS N° 002-2025-GRL-OPIPP-CS – PRIMERA CONVOCATORIA

Presente. -

El que se suscribe, [.....], postor adjudicado y/o representante legal de [CONSIGNAR EN CASO DE SER PERSONA JURÍDICA], identificado con [CONSIGNAR TIPO DE DOCUMENTO DE IDENTIDAD] N° [CONSIGNAR NÚMERO DE DOCUMENTO DE IDENTIDAD], elijo el Centro de Administración de la JPRD del listado proporcionado por la entidad contratante:

[RELLENAR LA RAZON SOCIAL DEL CENTRO DE ADMINISTRACIÓN DE LA JPRD ELEGIDO]

[CONSIGNAR CIUDAD Y FECHA]

.....
Firma, nombres y apellidos del postor o
representante legal o común, según corresponda



**ORGANISMO PUBLICO INFRAESTRUCTURA PARA LA PRODUCTIVIDAD
DIRECCIÓN DE INGENIERÍA**

"AÑO DE LA RECUPERACIÓN Y CONSOLIDACIÓN DE LA ECONOMÍA PERUANA"



**REQUERIMIENTO DE OBRA BAJO EL SISTEMA DE ENTREGA DE SOLO
CONSTRUCCION**

EJECUCIÓN DE LA OBRA:

**I. EXPEDIENTE TÉCNICO E INFORMACIÓN COMPLEMENTARIA
DEL EXPEDIENTE TÉCNICO**

A. REQUERIMIENTO DE OBRA

1. FINALIDAD PÚBLICA



La entidad tiene por objetivo ejecutar el proyecto, que se encuentra alineado con los objetivos institucionales para satisfacer la necesidad de la población con respecto a la obra: "MEJORAMIENTO Y AMPLIACIÓN DE LOS SERVICIOS DE SALUD ESPECIALIZADOS DEL HOSPITAL REGIONAL DE LORETO "FELIPE ARRIOLA IGLESIAS" EN EL DISTRITO DE PUNCHANA-PROVINCIA DE MAYNAS-DEPARTAMENTO DE LORETO (CUI N°2526257)", cuyo objetivo principal es que la población demandante de la región Loreto pueda contar con un adecuado acceso a los servicios de salud en un establecimiento de categoría regional.

2. OBJETO DE LA CONVOCATORIA



Contar con un contratista para la ejecución de la obra: "MEJORAMIENTO Y AMPLIACIÓN DE LOS SERVICIOS DE SALUD ESPECIALIZADOS DEL HOSPITAL REGIONAL DE LORETO "FELIPE ARRIOLA IGLESIAS" EN EL DISTRITO DE PUNCHANA-PROVINCIA DE MAYNAS-DEPARTAMENTO DE LORETO (CUI N°2526257)", de acuerdo al expediente técnico aprobado.

3. OBJETIVO DEL PROYECTO

El proyecto: "MEJORAMIENTO Y AMPLIACIÓN DE LOS SERVICIOS DE SALUD ESPECIALIZADOS DEL HOSPITAL REGIONAL DE LORETO "FELIPE ARRIOLA IGLESIAS" EN EL DISTRITO DE PUNCHANA-PROVINCIA DE MAYNAS-DEPARTAMENTO DE LORETO (CUI N°2526257)", busca definir el presupuesto para la ejecución de la obra, alcanzando las herramientas para su verificación y aprobación, la misma que servirá para financiar la ejecución de la mencionada obra hasta su culminación y puesta al servicio de la ciudadanía, a través de la dotación de infraestructura moderna necesaria para el óptimo desarrollo de las actividades de salud.

[Three handwritten signatures in blue ink]



**ORGANISMO PUBLICO INFRAESTRUCTURA PARA LA PRODUCTIVIDAD
DIRECCIÓN DE INGENIERÍA**

"AÑO DE LA RECUPERACIÓN Y CONSOLIDACIÓN DE LA ECONOMÍA PERUANA"



4. ANTECEDENTES

El Gobierno Regional de Loreto, a través del ORGANISMO PÚBLICO INFRAESTRUCTURA PARA LA PRODUCTIVIDAD-OPIPP, con la finalidad de cerrar la brecha en el sector Salud en la región, pretende solucionar los problemas de:

Población

Falta de especialistas y deficiente atención a discapacitados.

Falta de equipos médicos

Falta de abastecimiento y de medicamentos

Elevados tiempos de espera en la atención

Personal de los servicios asistenciales del Hospital

Falta de equipamiento de acuerdo con el nivel II-1; falta de RRHH especializados; falta de bioseguridad; falta de personal para servicios generales; reducidos ambientes para el centro obstétrico y quirúrgico; falta de módulos para promoción de la salud; falta de ambientes para rehabilitación oral siendo un centro de referencia; falta de ambiente para rayos X dental.



Dirección Regional de Salud Loreto

Deficientes servicios de salud; altas de tasas de morbilidad; falta de concordancia entre la categoría nominal de los EESS y la demanda real por los servicios

Gobierno Regional de Loreto

Difícil acceso y falta de calidad de los servicios de salud.

Ministerio de Salud

EESS con inadecuada cartera de servicios que no responde a las necesidades de salud de la población.

El Mejoramiento y ampliación de los servicios de salud de alta complejidad del Hospital Regional de Loreto "Felipe Arriola Iglesias", mediante la construcción de una nueva edificación de infraestructura hospitalaria, adquisición de equipamiento y mobiliario hospitalario de alta tecnología, elaboración del plan de mantenimiento de equipos e infraestructura, diseño e implementación de planes de desarrollo de capacidades en atención integral, GESTIÓN CLÍNICA y administrativa del personal asistencial y administrativo.



La intervención del Hospital Regional de Loreto forma parte de la alternativa seleccionada del perfil "MEJORAMIENTO Y AMPLIACIÓN DE LOS SERVICIOS DE SALUD ESPECIALIZADOS DEL HOSPITAL REGIONAL DE LORETO "FELIPE ARRIOLA IGLESIAS" EN EL DISTRITO DE PUNCHANA-PROVINCIA DE MAYNAS-DEPARTAMENTO DE LORETO"-CUI: N° 2526257, cuyo objetivo principal es que la población demandante de la región Loreto pueda contar con un adecuado acceso a los servicios de salud; la necesidad de intervención se da principalmente debido a que la actual infraestructura no cumple con la normativa de infraestructura hospitalaria, ni con las condiciones mínimas de infraestructura que aseguren una correcta prestación de los servicios de salud en un establecimiento de categoría regional.

La etapa de Operación y Mantenimiento de los servicios de salud implementados será responsabilidad del Gobierno Regional de Loreto, a través del Hospital Regional de Loreto en su calidad de Unidad Ejecutora 403-874: REGIÓN LORETO- HOSPITAL REGIONAL DE LORETO, las cuales transferirán los recursos presupuestarios requeridos para el normal funcionamiento del EESS.

Handwritten signatures in blue ink at the bottom of the page.



ORGANISMO PUBLICO INFRAESTRUCTURA PARA LA PRODUCTIVIDAD
DIRECCIÓN DE INGENIERÍA

"AÑO DE LA RECUPERACIÓN Y CONSOLIDACIÓN DE LA ECONOMÍA PERUANA"



5. DESCRIPCION GENERAL

Nombre del proyecto de inversión/IOARR/actividad:

MEJORAMIENTO Y AMPLIACIÓN DE LOS SERVICIOS DE SALUD ESPECIALIZADOS DEL HOSPITAL REGIONAL DE LORETO "FELIPE ARRIOLA IGLESIAS EN EL DISTRITO DE PUNCHANA - PROVINCIA DE MAYNAS - DEPARTAMENTO DE LORETO"

Código Único de Inversión (CUI), de corresponder:

2526257

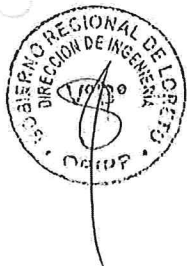

Ubicación:

Distrito: Punchana
Provincia: Maynas
Departamento: Loreto

Especialidad

Edificaciones y afines

Subespecialidad

Establecimientos de Salud

Tipología

Establecimientos de Salud de tercer nivel de atención

Documento y fecha de actualización del expediente técnico, de corresponder

Resolución Directoral N° 073-2025-GRL-OPIPP-DE, con fecha 23 de mayo de 2025

Documento y fecha de aprobación del expediente técnico.

Memorando N° 362-2024-GRL-OPIPP -DE (23/12/2024)

Documento y fecha de aprobación del expediente técnico.

RD N° 132-2024-GRL-OPIPP/DE- (02/07/2024.)

Documento y fecha de actualización del expediente técnico de corresponder.

RD N° 220-2024-GRL-OPIPP/DE- (19/12/20245)

Tipo y numero del procedimiento del expediente técnico de corresponder.

CP-SM-1-2022-GRL-OPIPP-CS-1

6. UBICACIÓN Y CARACTERISTICAS

El terreno del Hospital Regional de Loreto "Felipe Arriola Iglesias" se encuentra en la calle 28 de Julio, Amazonas, Huáscar, Las Castañas - Iquitos en el distrito de Punchana, Provincia de Maynas, Departamento de Loreto. Cabe indicar que en el mismo terreno actualmente funciona el hospital regional, por lo tanto, la propuesta se dará en el mismo terreno.



ORGANISMO PUBLICO INFRAESTRUCTURA PARA LA PRODUCTIVIDAD
DIRECCIÓN DE INGENIERÍA

"AÑO DE LA RECUPERACIÓN Y CONSOLIDACIÓN DE LA ECONOMÍA PERUANA"



Se realiza un ANÁLISIS de la disponibilidad de recursos, transferencias de la administración central, a los órganos desconcentrados del sector salud a fin de evidenciar la capacidad de sostenibilidad (de pago) por el normal funcionamiento del hospital.

El Gobierno Regional de Loreto y la GERESA Loreto se encargarán de efectuar las gestiones necesarias, para obtener los recursos requeridos para la puesta en operación del Hospital Regional de Loreto en una nueva edificación de infraestructura Hospitalaria. las gestiones se realizarán ante el MINSA y MEF.

El Hospital Regional de Loreto, en su calidad de UE responsable de la OyM, realizará las gestiones pertinentes administrativas y financieras para la incorporación gradual del personal adicional (asistencial y administrativo), así como de los recursos para los bienes y servicios adicionales para la provisión de las atenciones proyectadas a lo largo del proyecto.



- Mediante Resolución Directoral N° 220-2024-GRL-OPIPP-DE, 19 de diciembre de 2024 aprueba el expediente técnico denominado "MEJORAMIENTO Y AMPLIACIÓN DE LOS SERVICIOS DE SALUD ESPECIALIZADOS DEL HOSPITAL REGIONAL DE LORAAETO "FELIPE ARRIOLA IGLESIAS" EN EL DISTRITO DE PUNCHANA-PROVINCIA DE MAYNAS-DEPARTAMENTO DE LORETO" (CUI N°2526257) y con Resolución Directoral N° 132-2024-GRL-OPIPP-DE, 02 de julio del 2024, SE DEJA SIN EFECTO en todos sus extremos.
- Mediante Resolución Directoral N° 027-2025-GRL-OPIPP-DE, con fecha 24 de febrero de 2025. Declarar de Oficio la Nulidad del procedimiento de Selección Licitación Publica N° 008-2024-GRL-OPIPP-CS-1, para la Contratación de Ejecución de Obra "MEJORAMIENTO Y AMPLIACIÓN DE LOS SERVICIOS DE SALUD ESPECIALIZADOS DEL HOSPITAL REGIONAL DE LORETO "FELIPE ARRIOLA IGLESIAS" EN EL DISTRITO DE PUNCHANA-PROVINCIA DE MAYNAS-DEPARTAMENTO DE LORETO" (CUI N°2526257
- Mediante Resolución Directoral N° 073-2025-GRL-OPIPP-DE, con fecha 23 de mayo de 2025 aprueba el expediente técnico denominado "MEJORAMIENTO Y AMPLIACIÓN DE LOS SERVICIOS DE SALUD ESPECIALIZADOS DEL HOSPITAL REGIONAL DE LORETO "FELIPE ARRIOLA IGLESIAS" EN EL DISTRITO DE PUNCHANA-PROVINCIA DE MAYNAS-DEPARTAMENTO DE LORETO" (CUI N°2526257)



[Three handwritten signatures in blue ink]



ORGANISMO PUBLICO INFRAESTRUCTURA PARA LA PRODUCTIVIDAD
DIRECCIÓN DE INGENIERÍA

"AÑO DE LA RECUPERACIÓN Y CONSOLIDACIÓN DE LA ECONOMÍA PERUANA"



PAIS	:	PERU
REGION	:	LORETO
PROVINCIA	:	MAYNAS
DISTRITO	:	PUNCHANA
LOCALIDAD	:	VILLA PUNCHANA
ZONA	:	URBANA
REGION NATURAL	:	SELVA
LATITUD	:	3.72696048°
LONGITUD	:	73.25341698°



Imagen 01: PMA del perfil. Fuente: Equipo Técnico.

Handwritten signatures and initials in blue ink.

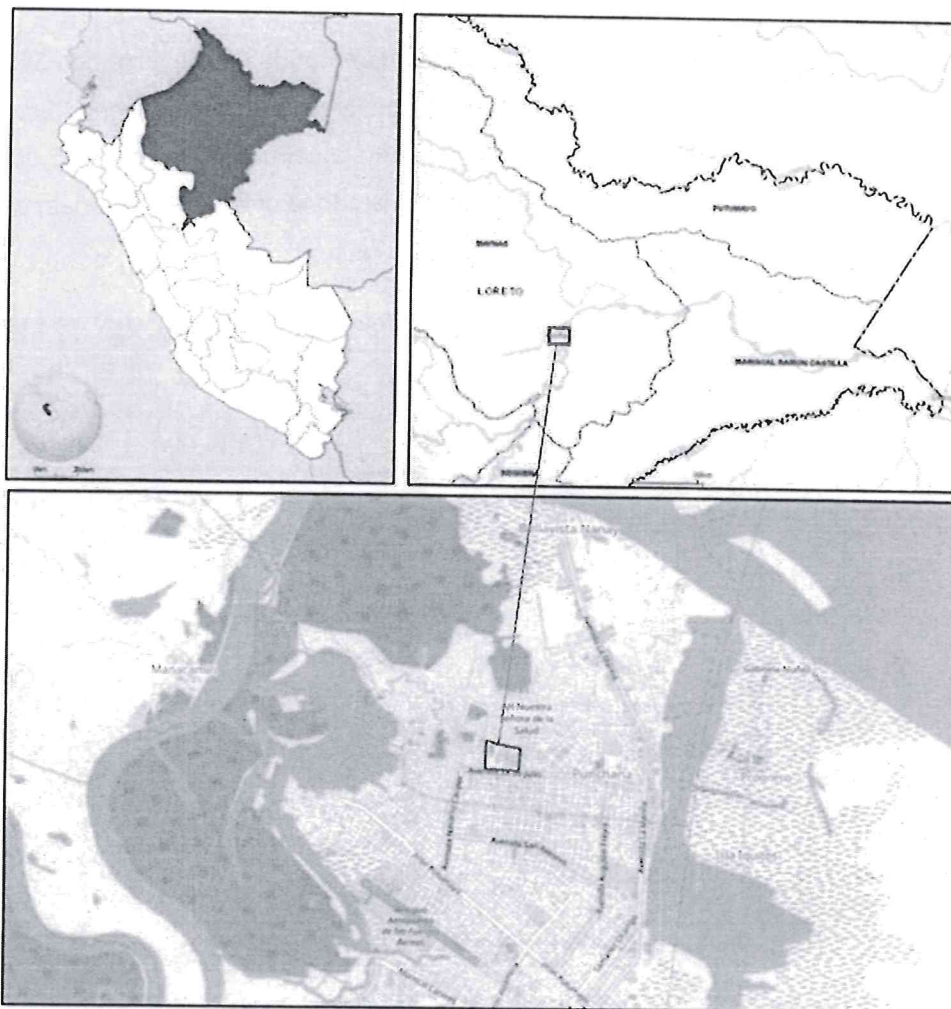

6.1. CARACTERISTICAS

Según la Partida Electrónica N° 00015677 El terreno inscrito tiene una forma rectangular, cuenta con un área registral de 77,625.00 m². y su perímetro es de 1,374.00 ml. y presenta los siguientes linderos y medidas perimétricas:

- **Por el Frente:** colinda con la Avenida 28 de Julio, con 462.00 ml.
- **Por la Derecha:** colinda con la calle Amazonas, con 225.00 ml.
- **Por la Izquierda:** colinda con la calle Huáscar con 225.00 ml.
- **Por el Fondo:** con la colinda con la calle Las Castañas, con 462.00ml.

Sin embargo, según la base gráfica inscrita los linderos y medidas perimétricas son las siguientes:

- **Por el Frente:** colinda con la Avenida 28 de Julio, con 345.00 ml.
- **Por la Derecha:** colinda con la calle Amazonas, con 225.00 ml.
- **Por la Izquierda:** colinda con la calle Huáscar con 225.00 ml.
- **Por el Fondo:** con la colinda con la calle Las Castañas, con 345.00ml.



Imagen 02: Vista Satelital. Fuente: Google Earth.



ORGANISMO PUBLICO INFRAESTRUCTURA PARA LA PRODUCTIVIDAD
DIRECCIÓN DE INGENIERÍA
"AÑO DE LA RECUPERACIÓN Y CONSOLIDACIÓN DE LA ECONOMÍA PERUANA"

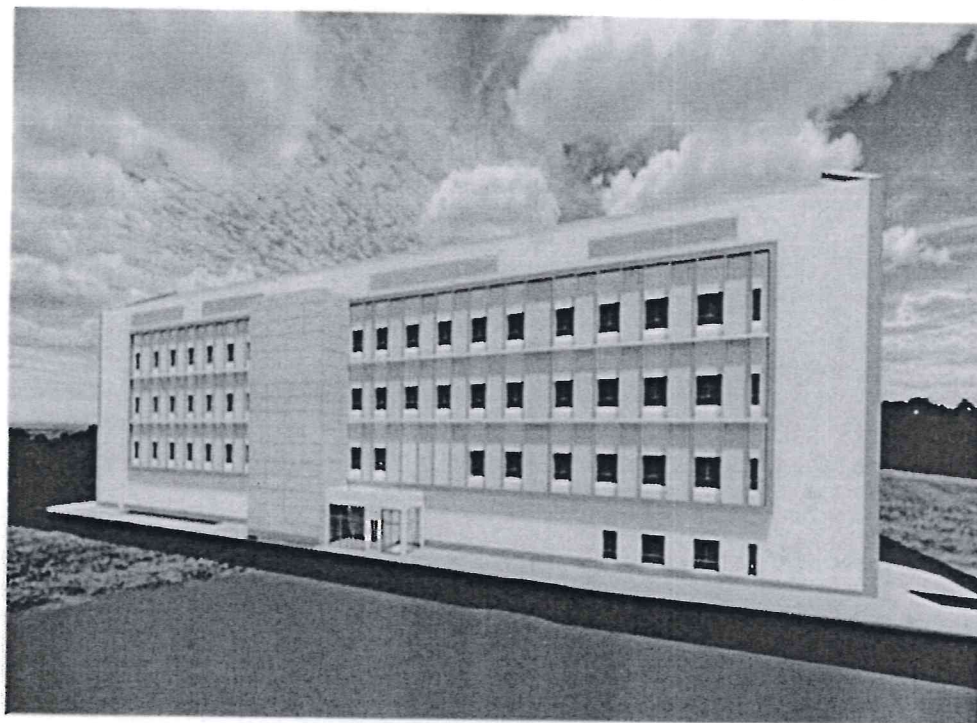
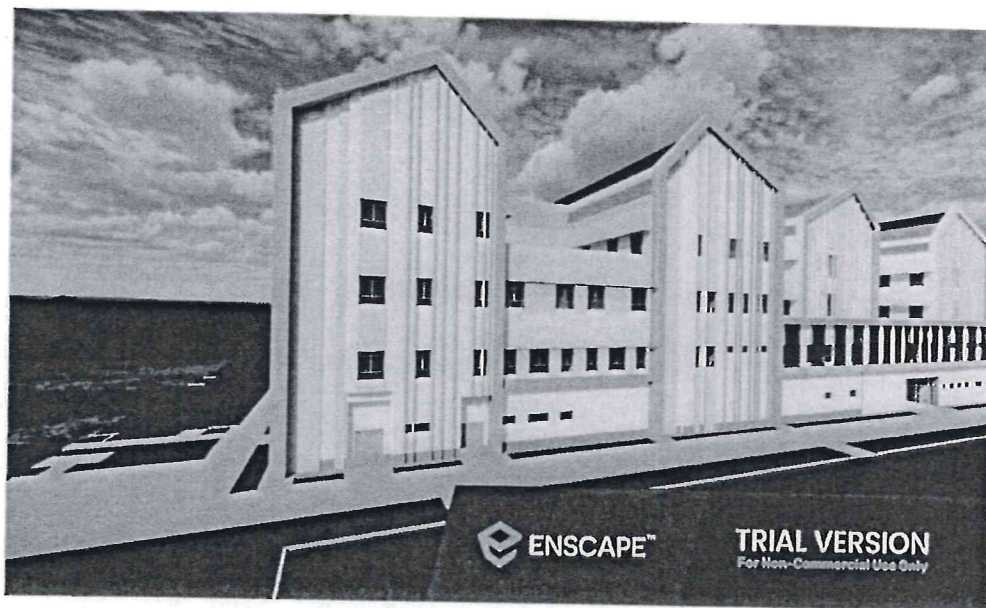

Handwritten signatures in blue ink.



ORGANISMO PUBLICO INFRAESTRUCTURA PARA LA PRODUCTIVIDAD
DIRECCIÓN DE INGENIERÍA
"AÑO DE LA RECUPERACIÓN Y CONSOLIDACIÓN DE LA ECONOMÍA PERUANA"



Handwritten signatures in blue ink at the bottom of the page.



ORGANISMO PUBLICO INFRAESTRUCTURA PARA LA PRODUCTIVIDAD
DIRECCIÓN DE INGENIERÍA
"AÑO DE LA RECUPERACIÓN Y CONSOLIDACIÓN DE LA ECONOMÍA PERUANA"

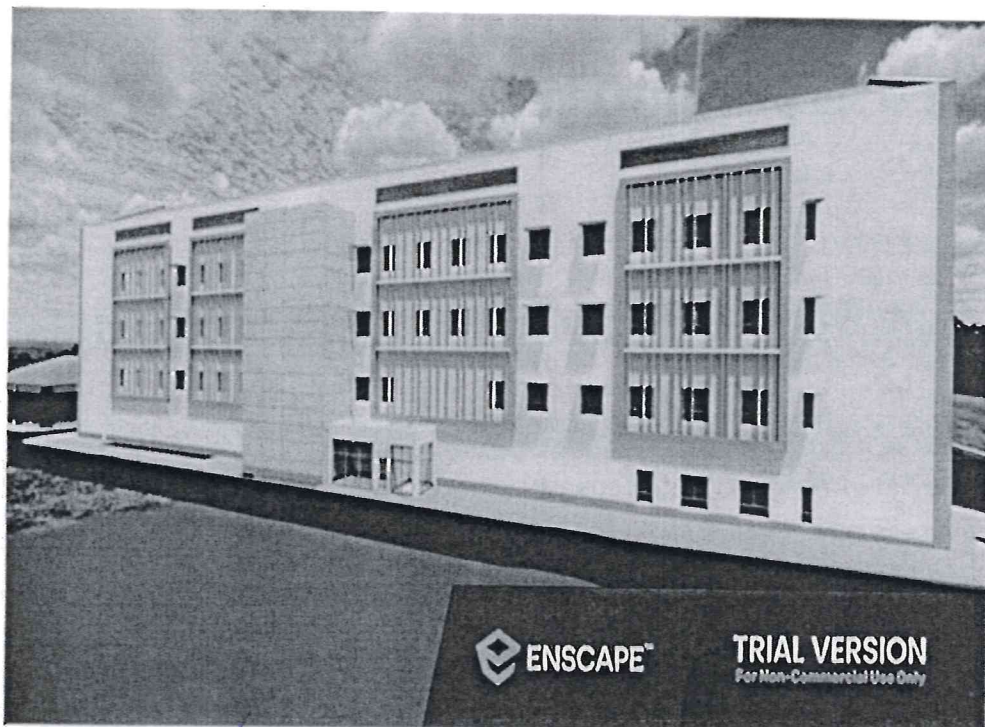
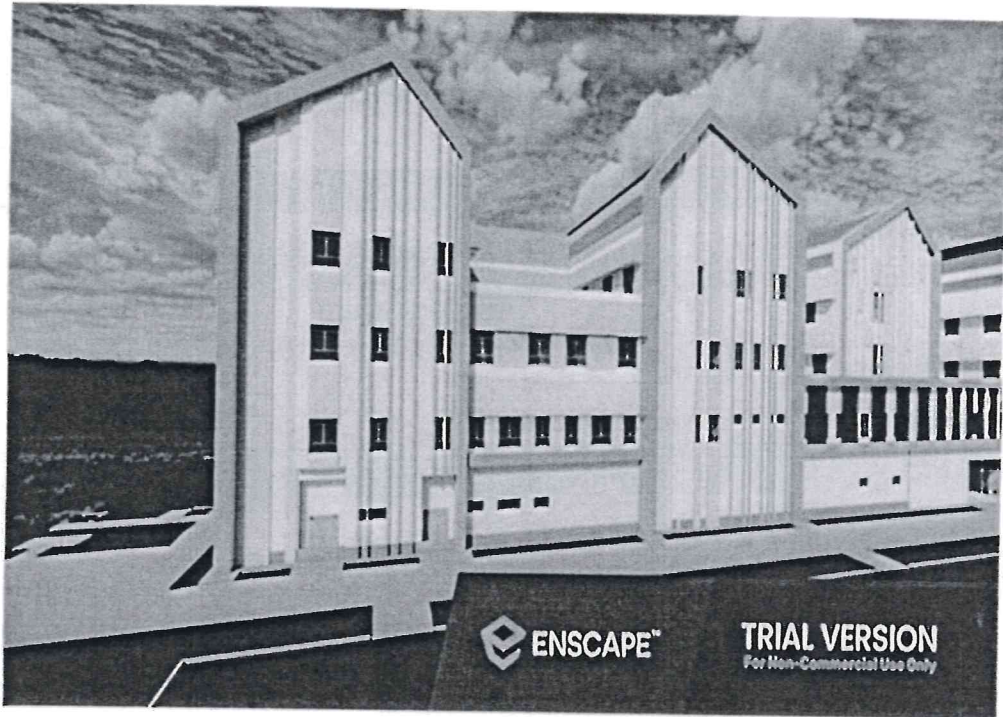

Handwritten signatures in blue ink at the bottom of the page.



ORGANISMO PUBLICO INFRAESTRUCTURA PARA LA PRODUCTIVIDAD
DIRECCIÓN DE INGENIERÍA

"AÑO DE LA RECUPERACIÓN Y CONSOLIDACIÓN DE LA ECONOMÍA PERUANA"



7. CUANTIA DE LA CONTRATACION

La cuantía de la contratación asciende a la suma de **S/ 989,941,899.25 (Novecientos ochenta y nueve millones novecientos cuarenta y un mil ochocientos noventa y nueve con 25/100 soles)**, incluidos los impuestos de Ley y cualquier otro concepto que incida en el costo total de la ejecución de la contratación.

RESUMEN DE PRESUPUESTO

Obra **"MEJORAMIENTO Y AMPLIACIÓN DE LOS SERVICIOS DE SALUD ESPECIALIZADO DEL HOSPITAL REGIONAL DE LORETO FELIPE ARRIOLA IGLESIAS EN EL DISTRITO DE PUNCHANA, PROVINCIA DE MAYNAS, LORETO"**

Plazo de Ejecución: 960 días calendarios

Localización: Punchana - Maynas - Loreto

PRESUPUESTO BASE

001	OBRAS PROVISIONALES	17,223,192.55
002	ESTRUCTURAS	135,821,935.08
003	ARQUITECTURA	132,800,797.36
004	INSTALACIONES SANITARIAS	27,235,242.09
005	INSTALACIONES ELECTRICAS	35,601,116.10
006	INSTALACIONES MECANICAS	47,657,604.48
007	INSTALACIONES DE COMUNICACIONES	43,868,965.65
008	SEÑALETICA Y EVACUACION	1,228,591.74

COSTO DIRECTO	(CD)	S/	441,437,445.05
----------------------	-------------	-----------	-----------------------

GASTOS GENERALES (16.7571923812719%CD)	73,972,521.91
--	---------------

UTILIDAD (10.00%CD)	44,143,744.51
---------------------	---------------

SUB TOTAL	559,553,711.47
------------------	-----------------------

IGV (18%)	100,719,668.06
-----------	----------------

COMPONENTE PRINCIPAL	(CP)	S/	660,273,379.53
-----------------------------	-------------	-----------	-----------------------

EQUIPAMIENTO MÉDICO	279,167,050.61
---------------------	----------------

IGV (18%)	50,250,069.11
-----------	---------------

EQUIPAMIENTO	(E)	329,417,119.72
---------------------	------------	-----------------------

EXPEDIENTE TÉCNICO DE CAPACITACIÓN Y PROMOCIÓN DE CARTERA	24,000.00
---	-----------

IMPLEMENTACIÓN PROGRAMA DE CAPACITACIÓN	142,800.00
---	------------

PLAN DE MANTENIMIENTO DE INFRAESTRUCTURA Y EQUIPAMIENTO	84,600.00
---	-----------

COSTO CAPACITACIÓN, MATENIMIENTO INFRAESTRUCTURA	(CM)	251,400.00
---	-------------	-------------------

PRESUPUESTO DE EJECUCIÓN DE OBRA	(CP+E+CM)	S/.	989,941,899.25
---	------------------	------------	-----------------------

[Handwritten signatures and initials]



ORGANISMO PUBLICO INFRAESTRUCTURA PARA LA PRODUCTIVIDAD
DIRECCIÓN DE INGENIERÍA

"AÑO DE LA RECUPERACIÓN Y CONSOLIDACIÓN DE LA ECONOMÍA PERUANA"



La Cuantía de la contratación incluye todos los tributos, seguros, transportes, inspecciones, pruebas y, de ser el caso, los costos laborales y los impuestos de Ley, gastos de seguridad y medio ambiente, y cualquier otro concepto que incida en el costo total de la ejecución de la obra.

Los porcentajes de incidencia de los gastos generales fijos y variables deben ser incluidos en la propuesta, así como las sumatorias de los títulos y subtítulos del presupuesto de la ejecución de la obra.

8. EXPEDIENTE DE CONTRATACION

Resolución Directoral N° 073-2025-GRL-OPIPP-DE, con fecha 23 de mayo de 2025 aprueba el expediente técnico.

9. DESCRIPCION TECNICA DE LA CONTRATACION

9.1. METAS DEL PROYECTO

La zonificación se ha desarrollado de la siguiente manera:

A continuación, se muestra el código de colores utilizado para la misma:

1. UPSS CONSULTA EXTERNA
2. UPSS EMERGENCIA
3. UPSS PATOLOGÍA CLÍNICA
4. UPSS DIAGNÓSTICO POR IMÁGENES
5. UPSS FARMACIA
6. UPSS HEMODIÁLISIS
7. UPSS REHABILITACIÓN
8. UPSSALMACÉN
9. UPSS SALUD AMBIENTAL
10. UPSS CADENA DE FRÍO
11. USPS CASA DE FUERZA
12. UPSS NUTRICIÓN
13. UPSS CENTRO QUIRÚRGICO Y ESTERILIZACIÓN
14. UPSS HEMATOLOGÍA
15. UPSS CENTRO OBSTÉTRICO
16. UPSS ANATOMÍA PATOLÓGICA
17. UPSS HOSPITALIZACIÓN Y CUIDADOS INTERMEDIOS E INTENSIVOS
18. UPSS CENTRAL DE GASES
19. UPSS LAVANDERÍA
20. UPSSTALLERES DE MANTENIMIENTO Y AMBIENTES COMPLEMENTARIOS
21. UPSS RESIDENCIA DE PERSONAL
22. UPSS ADMINISTRACIÓN, GESTIÓN DE LA INFORMACIÓN, DOCENCIA Y SALA DE USOS MÚLTIPLES
23. HELIPUERTO

A continuación, se presentan gráficos de zonificación de la propuesta arquitectónica, los que se podrán apreciar mejor, en los planos de zonificación y flujos, adjuntos:

[Handwritten signatures and marks]



1. UPSS CONSULTA EXTERNA

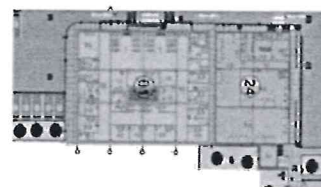
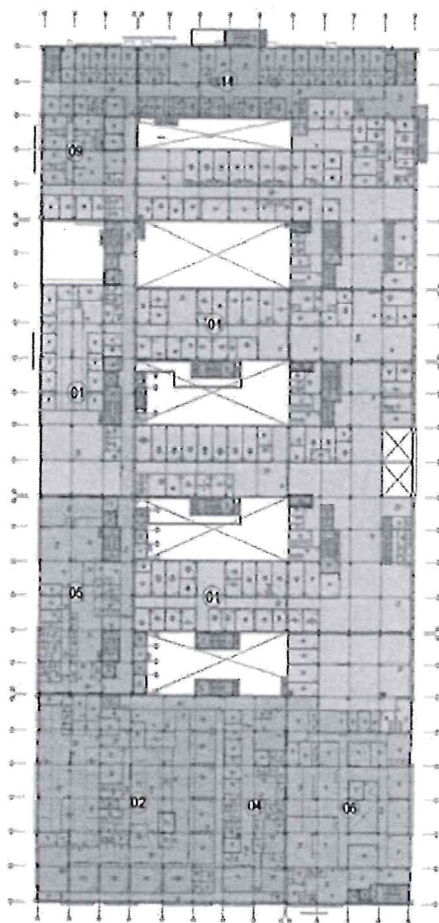
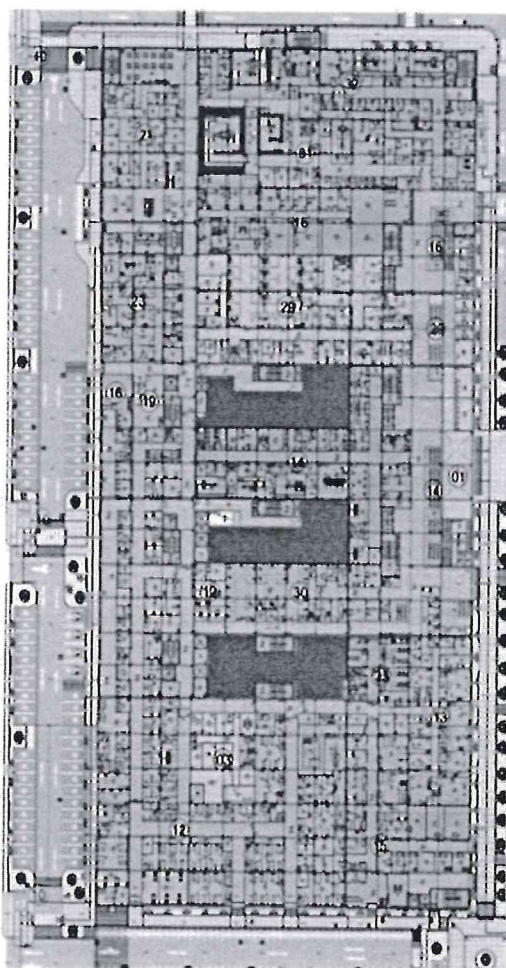

Ubicación de la UPSS Consulta externa en primer y segundo piso (zonas de color lúcumas)

Esta unidad básica del establecimiento de salud está en función a la atención de las prestaciones de salud de carácter ambulatoria, cuenta con acceso independiente y directo desde el exterior del establecimiento a través del acceso principal; su ubicación está en el primer y segundo piso del bloque principal; se relaciona de manera directa a través de un eje principal de circulación pública con el hall de admisión, Farmacia, Emergencia, Patología clínica, Diagnóstico por imágenes y hematología.

Su configuración está basada en una distribución ortogonal que se distribuirán con amplias áreas de espera debidamente ventiladas e iluminadas

[Handwritten signatures]



2. UPSS EMERGENCIA

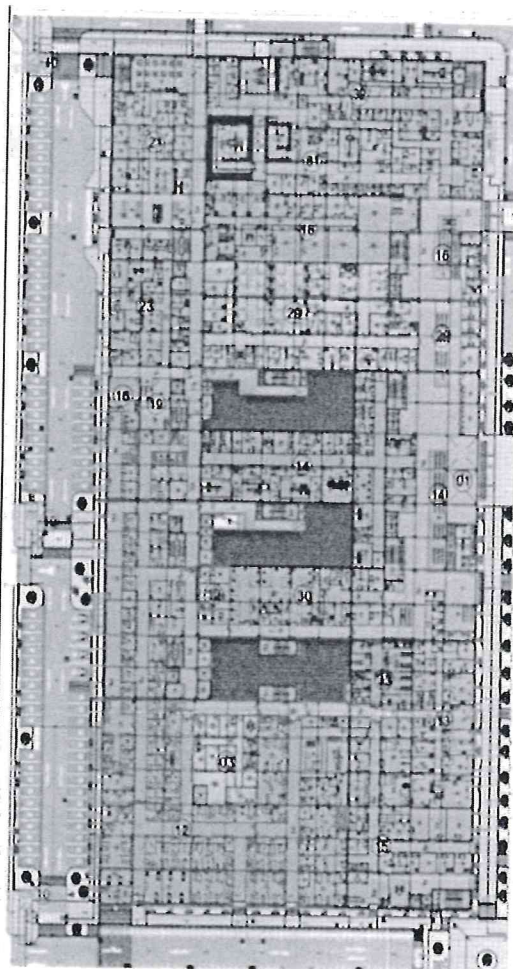

Ubicación de la UPSS Emergencia (zona de color rojo).

El servicio de Emergencia está organizado de tal manera que permita la atención inmediata y permanente a los pacientes que ingresen en condición de urgencia o emergencia; cuenta con un acceso desde el exterior, se relaciona directamente con el acceso desde la calle (Calle Monitor Huáscar).

La unidad deberá contar con un hall público para informes por el cual se accederá hacia los tópicos y observación.

El servicio cuenta con relación directa con los servicios de Diagnóstico por imágenes, Patología clínica que se encuentran en el mismo nivel y centro obstétrico y a través del ascensor monta camillas hacia el centro quirúrgico, hospitalización, centro obstétrico y cuidados intermedios e intensivos; del mismo modo el ingreso y salida de personal o suministros se da a través de la circulación técnica planteada en la zonificación.

[Handwritten signatures]



3. UPSS PATOLOGÍA CLÍNICA

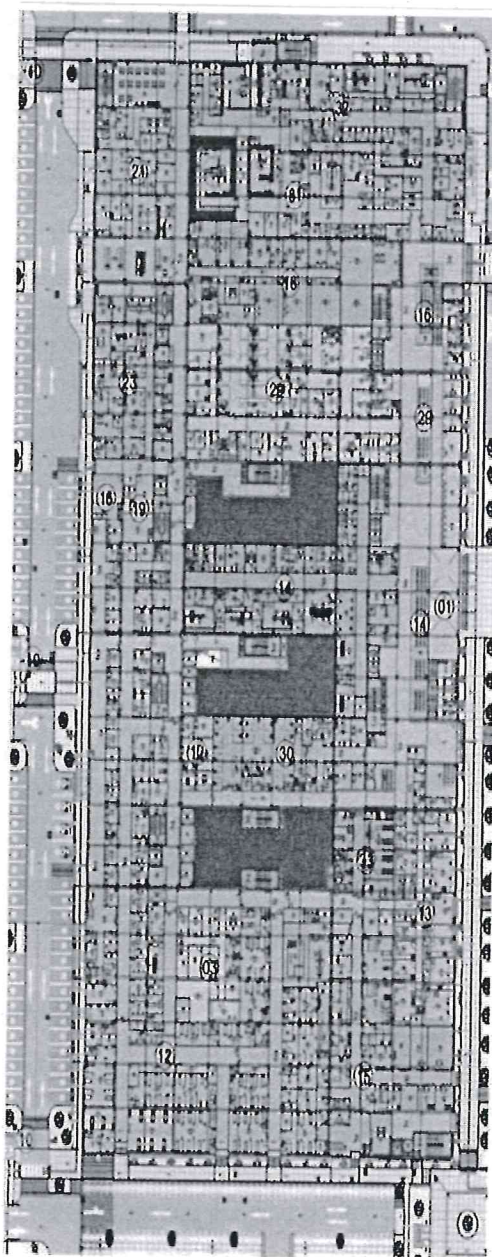

Ubicación de la UPSS patología Clínica (zona de color violeta).

Los ambientes de Patología Clínica están organizados mediante un flujo unidireccional, el personal deberá ingresar a través de unos vestuarios hasta llegar a los respectivos laboratorios; se ubica en el primer piso.

[Three handwritten signatures in blue ink]



4. UPSS DIAGNÓSTICO POR IMÁGENES

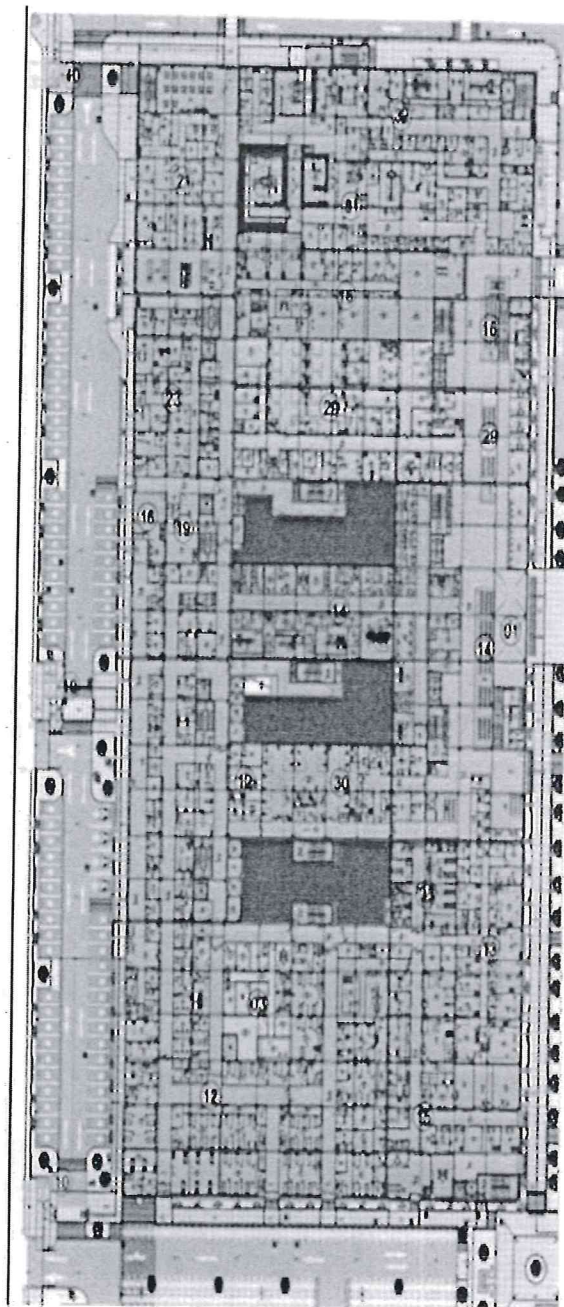

Ubicación de la UPSS Diagnóstico por Imágenes (zona de color azul)

La UPSS Diagnóstico por Imágenes, ubicado en el primer piso, están organizados mediante un flujo que se interrelaciona con emergencia para pacientes que requieren de este servicio y pacientes ambulatorios por medio de la sala de espera y corredor de consulta externa.





ORGANISMO PUBLICO INFRAESTRUCTURA PARA LA PRODUCTIVIDAD
DIRECCIÓN DE INGENIERÍA
"AÑO DE LA RECUPERACIÓN Y CONSOLIDACIÓN DE LA ECONOMÍA PERUANA"



5. UPSS FARMACIA

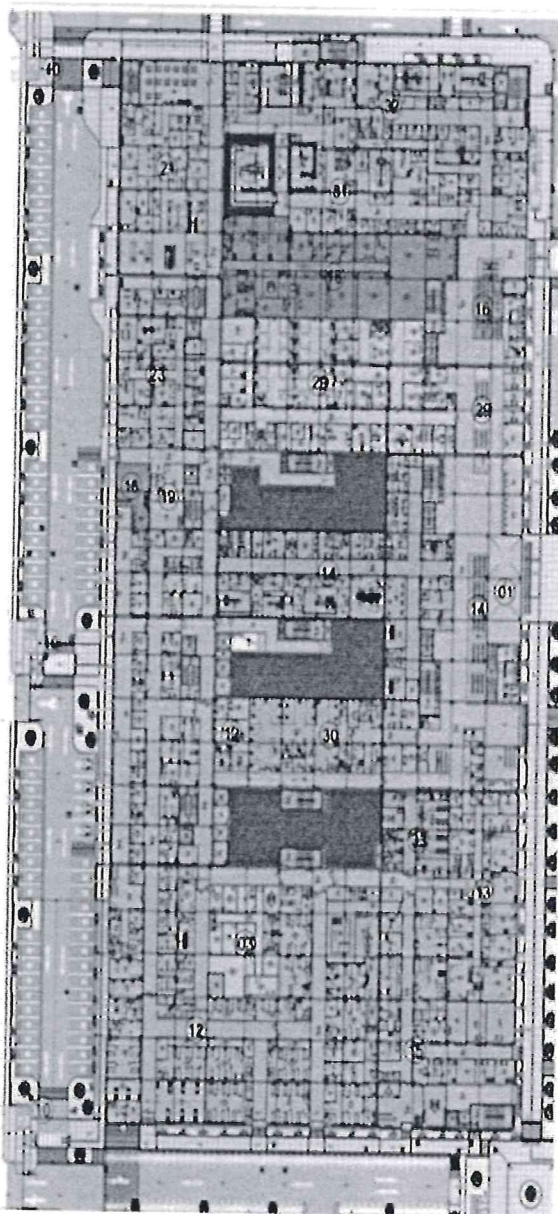

Ubicación de la UPSS Farmacia (Zona de color marrón).

La Farmacia está ubicada en el primer piso del bloque principal su ubicación está planteada de tal manera que pueda servir tanto a los pacientes de consulta externa como a los de emergencia, asimismo tiene relación directa con almacén por medio de circulaciones exteriores para el suministro respectivo

[Handwritten signatures in blue ink]



ORGANISMO PUBLICO INFRAESTRUCTURA PARA LA PRODUCTIVIDAD
DIRECCIÓN DE INGENIERÍA
"AÑO DE LA RECUPERACIÓN Y CONSOLIDACIÓN DE LA ECONOMÍA PERUANA"



6. UPSS HEMODIÁLISIS

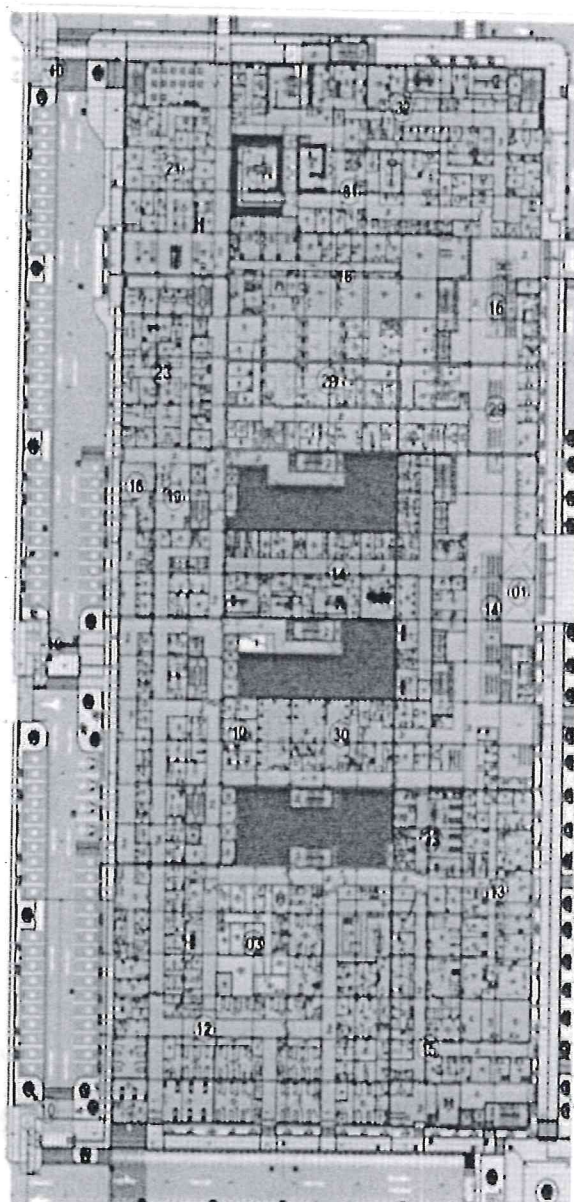

Ubicación de la UPSS Hemodiálisis (color magenta)

Los ambientes de Hemodiálisis están organizados mediante un flujo unidireccional; se ubica en el primer piso; se accede a través del corredor principal de consulta externa.

Handwritten signatures in blue ink.



7. UPSS REHABILITACIÓN

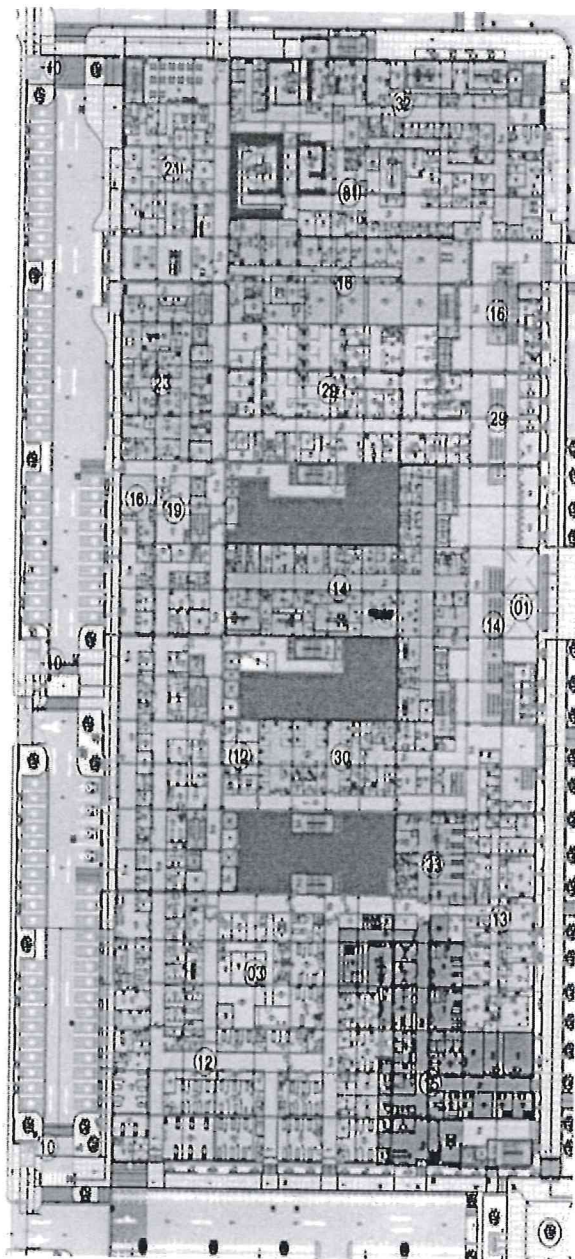

Ubicación de la UPSS Rehabilitación (zona de color verde oscuro).

El servicio de Rehabilitación está organizado de tal manera que permita el ingreso inmediato a los pacientes que ingresen al tratamiento; cuenta con un acceso desde el exterior, se relaciona directamente con el acceso desde la calle.



Handwritten signatures in blue ink.



8. UPS ALMACÉN

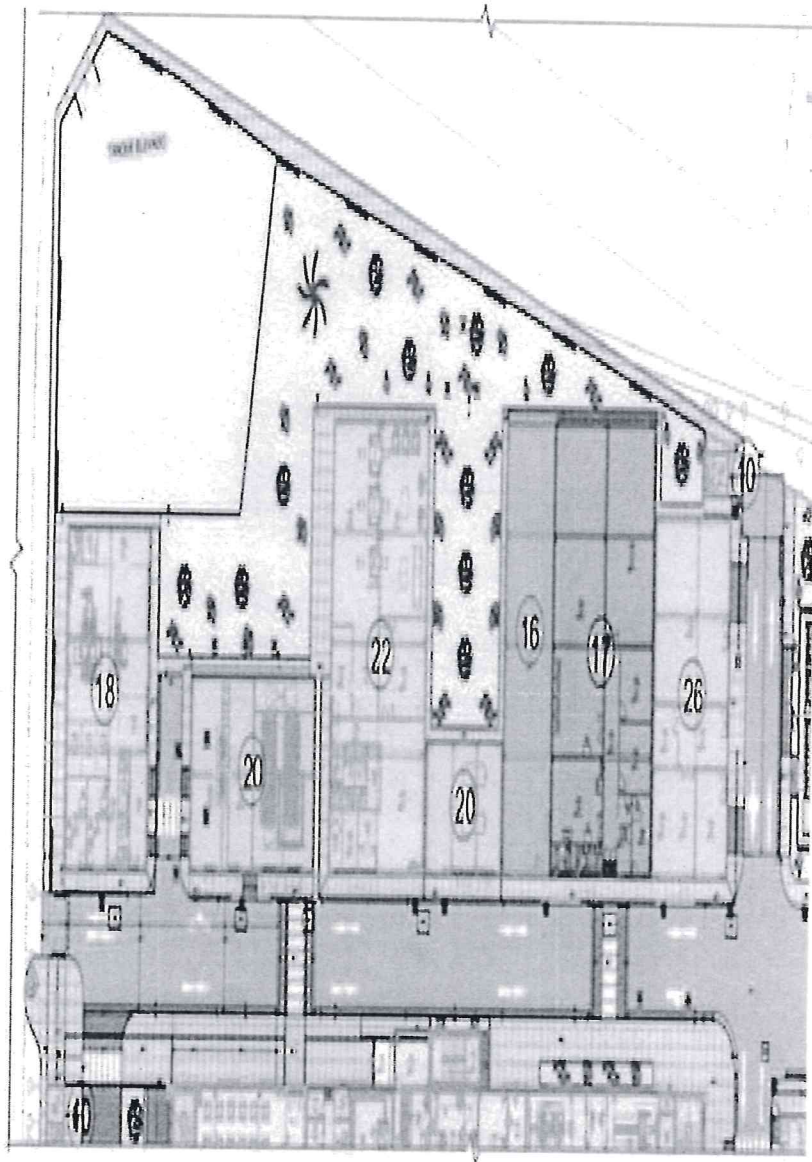

Ubicación de los servicios de Almacén (señalado con flecha e color verde).

Comprendido en esta descripción se encuentra el servicio de Almacén General, este se encuentra en el lado derecho del bloque principal proyectado, en este lado se encuentran todos los servicios generales; en este servicio se ha proyectado el almacén de equipos y materiales para desastres con una puerta independiente de tal manera que pueda tener un acceso rápido para la disposición de los materiales en caso de ocurrir un evento adverso.

17 1 2



9. UPS SALUD AMBIENTAL

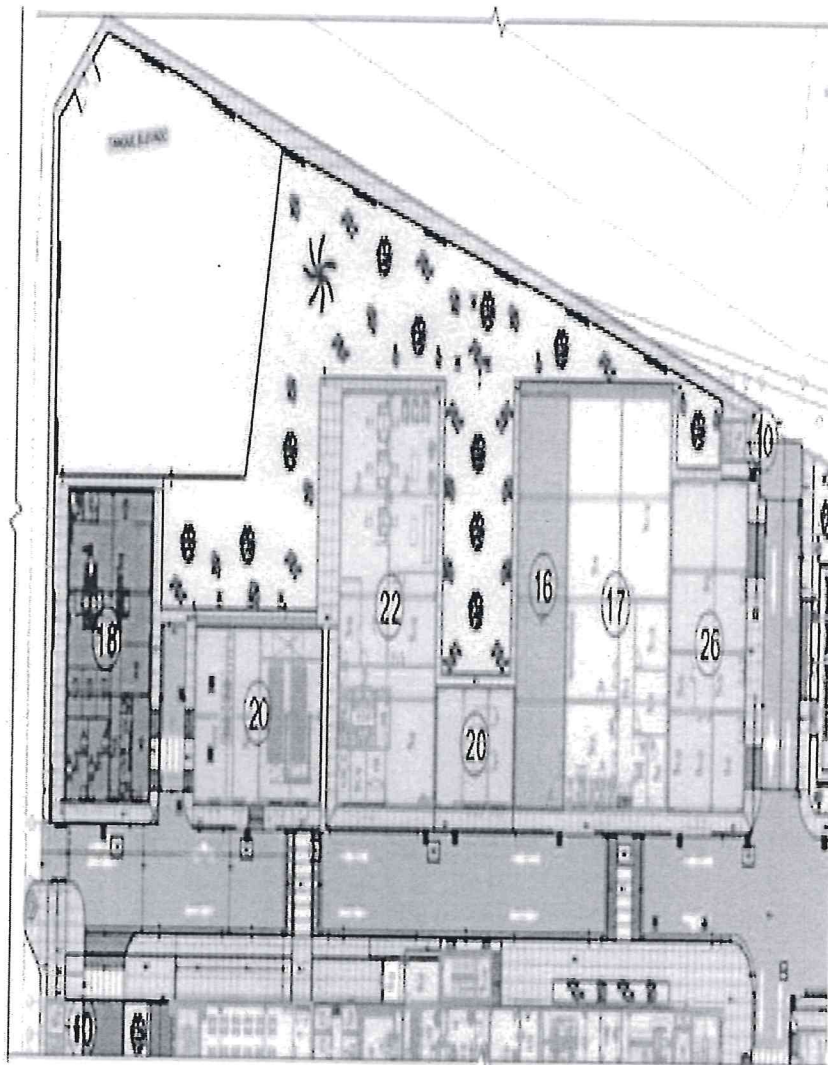

Ubicación de la UPS Salud Ambiental Color verde).

El diseño y ubicación permiten una adecuada gestión y manejo de los residuos sólidos generados en el establecimiento, su relación para la salida de los residuos para su disposición final se da a través de las veredas de servicio exteriores y circulación vehicular de servicios generales que no tendrán relación con la circulación de pacientes además se deberá de programar estos acarreos.

Handwritten signatures in blue ink.



ORGANISMO PUBLICO INFRAESTRUCTURA PARA LA PRODUCTIVIDAD
DIRECCIÓN DE INGENIERÍA

"AÑO DE LA RECUPERACIÓN Y CONSOLIDACIÓN DE LA ECONOMÍA PERUANA"



10. UPS CADENA DE FRÍO

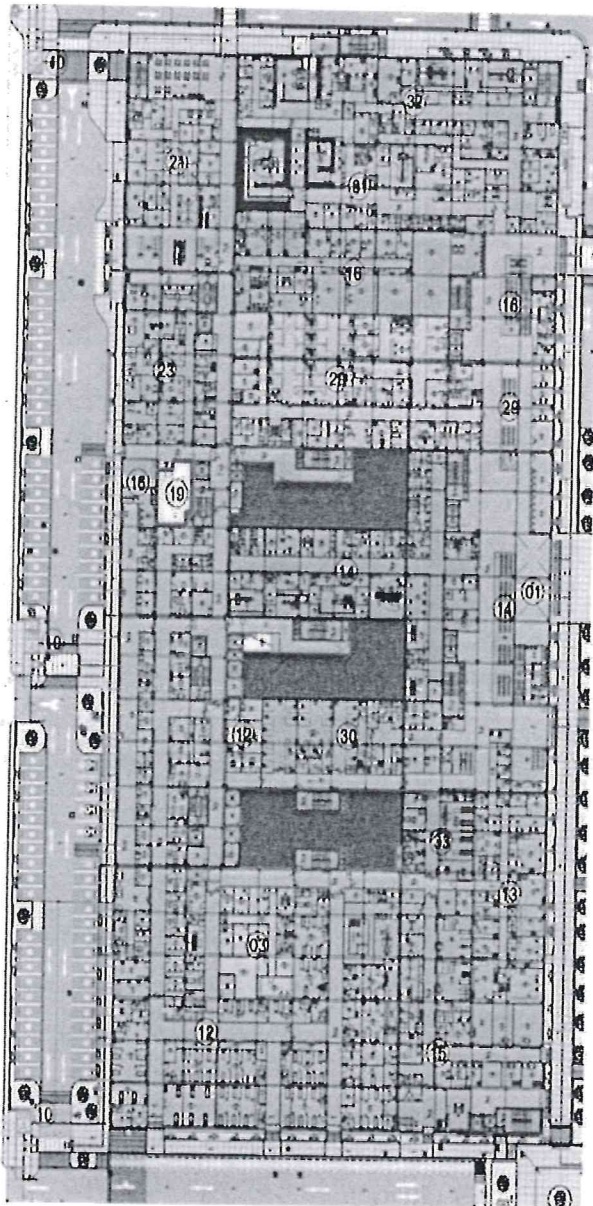

Ubicación de la UPS Cadena de Frío (color blanco)

La UPS se ubica en la parte posterior del bloque principal, tiene relación directa con los consultorios de CRED/Inmunizaciones y hospitalización, asimismo se abastece por la circulación exterior desde el estacionamiento sin interferir con el tránsito de pacientes.

[Handwritten signatures]

11. UPS CASA DE FUERZA

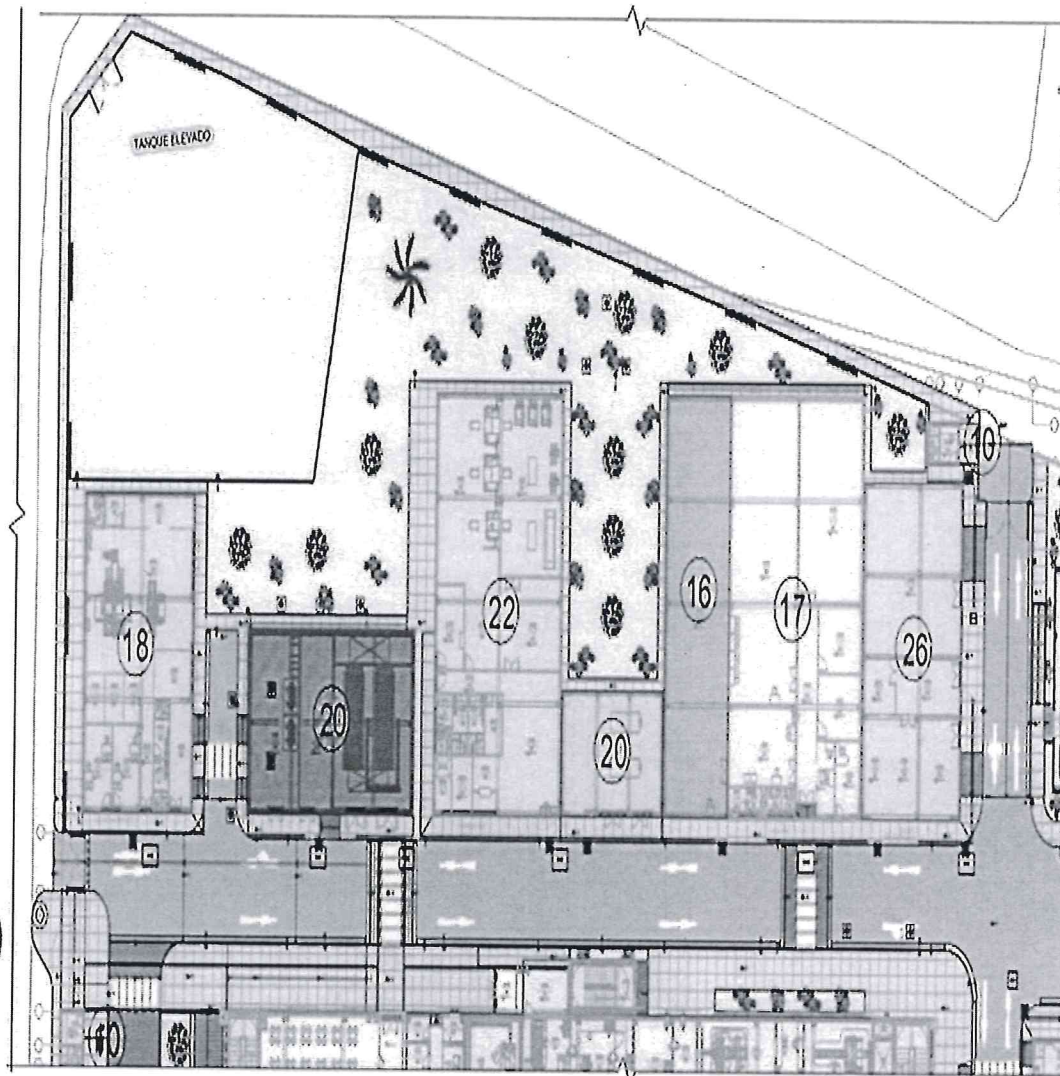

Ubicación de UPS Transportes y Casa de Fuerza (color verde)

Las UPS descritas forman parte de los servicios generales, se han ubicado estratégicamente, en el caso de la Unidad de Transportes se ubicó próximo al servicio de emergencia, de tal manera que manera que el conductor esté siempre en contacto con algún requerimiento de ambulancia ante una emergencia. La casa d fuerza se encuentra ubicada en la actual ubicación, esta cumple con las áreas y requisito técnicos de una casa de fuerza, además su ubicación permite que sirva tanto a la edificación actual como la proyectada.

[Handwritten signatures in blue ink]



ORGANISMO PUBLICO INFRAESTRUCTURA PARA LA PRODUCTIVIDAD
DIRECCIÓN DE INGENIERÍA

"AÑO DE LA RECUPERACIÓN Y CONSOLIDACIÓN DE LA ECONOMÍA PERUANA"



12. UPS NUTRICIÓN

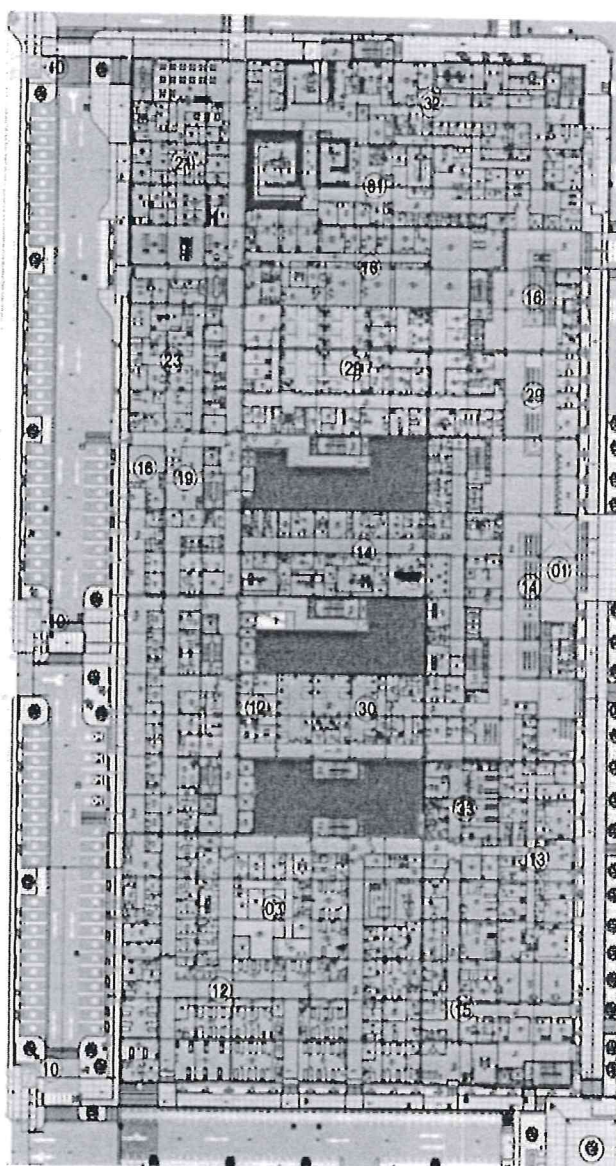

Ubicación de UPS Nutrición. (color rosado)

La unidad básica del establecimiento de salud está ubicada en el primer piso, de tal manera que tenga las facilidades de circulación y distribución de los alimentos que se realizará a través de las circulaciones verticales técnicas que comunican a hospitalización, cuidado intensivos e intermedios y emergencia; asimismo se ha zonificado de tal manera que tiene las facilidades para generar accesos para suministro y mantenimiento desde el patio de maniobras.

[Handwritten signatures]



13. UPSS CENTRO QUIRÚRGICO Y ESTERILIZACIÓN

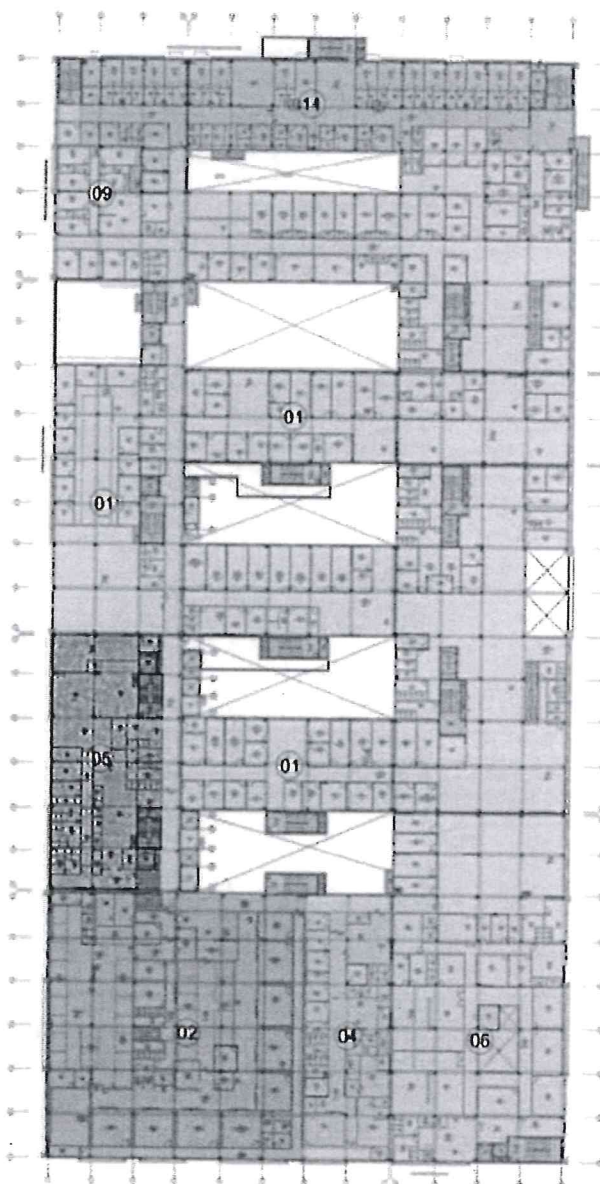

Ubicación de las UPSS de Centro quirúrgico y Esterilización (color rosado y azul)

El Centro quirúrgico, así como la Central de Esterilización se encuentran ubicados en el segundo piso del bloque principal ambos tienen relación directa; asimismo se ha plantado la zonificación con relación directa con las UPSS de Emergencia, Centro obstétrico, Anatomía patológica, hospitalización y cuidados intensivos e intermedios.

[Handwritten signatures]



ORGANISMO PUBLICO INFRAESTRUCTURA PARA LA PRODUCTIVIDAD
DIRECCIÓN DE INGENIERÍA
"AÑO DE LA RECUPERACIÓN Y CONSOLIDACIÓN DE LA ECONOMÍA PERUANA"



14. UPSS HEMATOLOGÍA

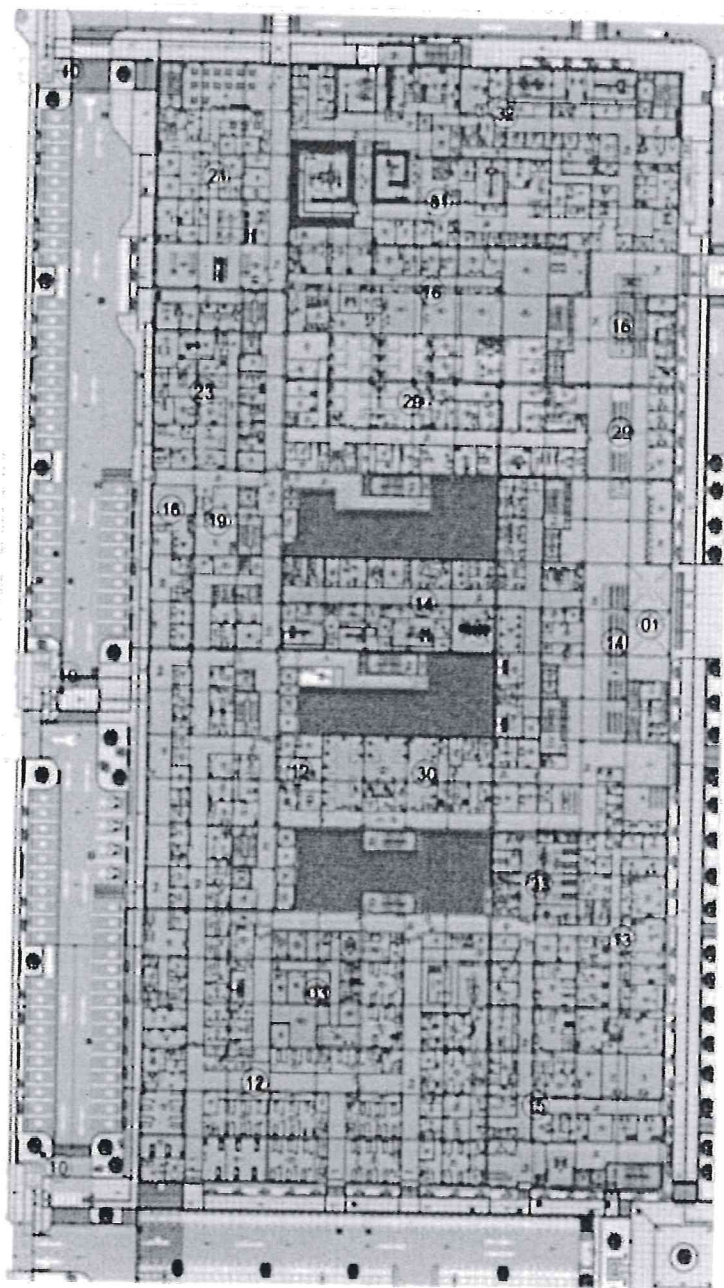

Ubicación de la UPSS de Hematología (color rosado)

Se encuentra ubicado en el primer piso del bloque principal, se relaciona funcionalmente con centro quirúrgico, centro obstétrico y emergencia, así como las UPS de apoyo mediante circulaciones de servicio y técnicas.



15. UPSS CENTRO OBSTÉTRICO

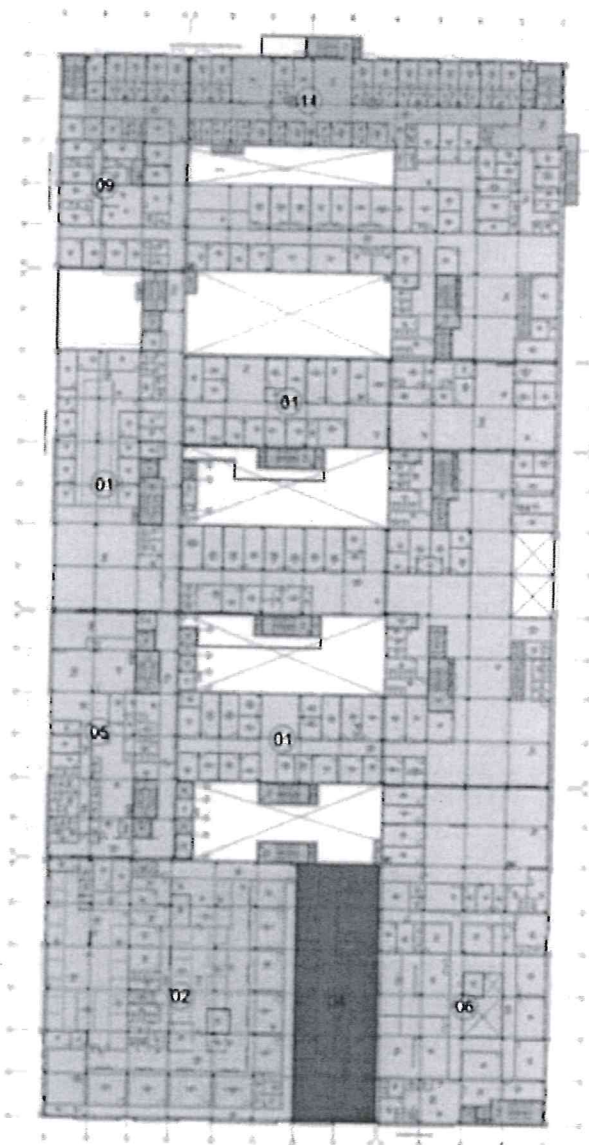

Ubicación de la UPSS Centro Obstétrico (color verde).

El Centro Obstétrico cuenta con todos los ambientes requeridos y necesarios según norma, se ubica en el segundo piso del bloque principal, se accede directamente desde la UPSS Emergencia, adicionalmente los visitantes o familiares pueden acceder mediante circulación verticales exclusiva. Esta UPSS tiene relación directa con Emergencia, Centro quirúrgico y Banco de sangre y hospitalización; cuenta con circulaciones técnicas.

Handwritten signatures in blue ink.



ORGANISMO PUBLICO INFRAESTRUCTURA PARA LA PRODUCTIVIDAD
DIRECCIÓN DE INGENIERÍA

"AÑO DE LA RECUPERACIÓN Y CONSOLIDACIÓN DE LA ECONOMÍA PERUANA"



16. UPSS ANATOMÍA PATOLÓGICA

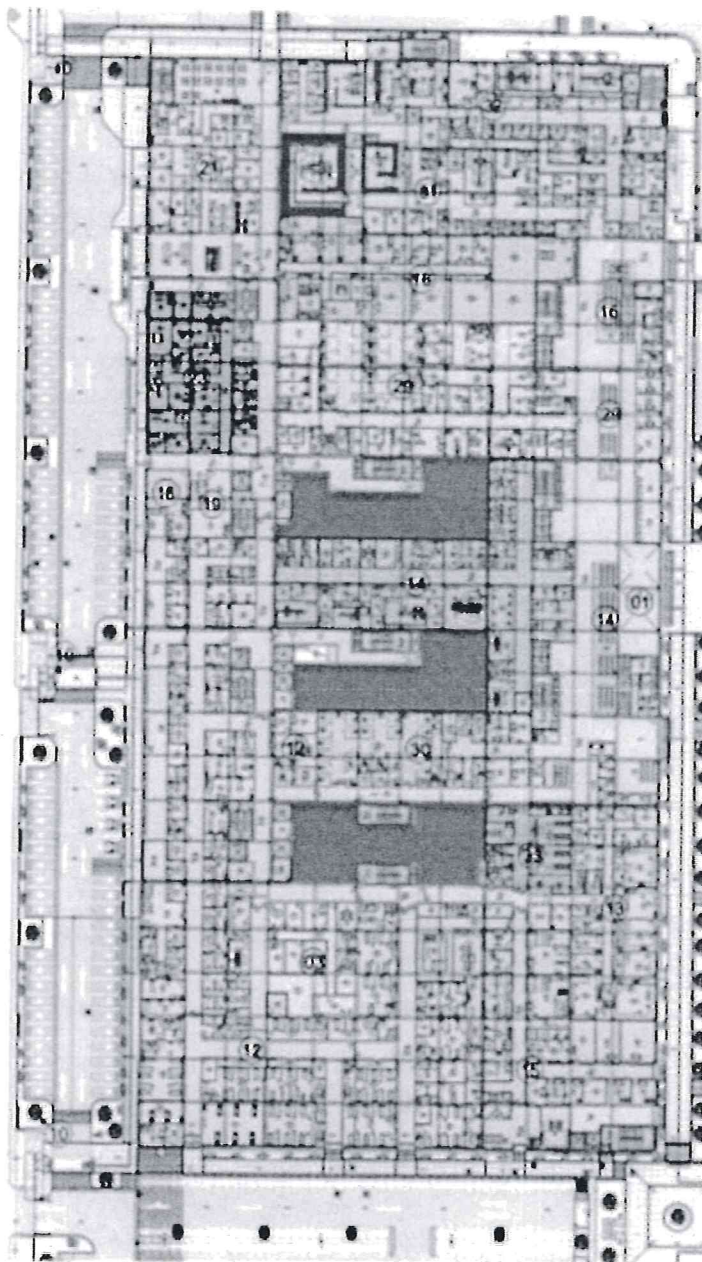

Ubicación de la UPSS Anatomía Patológica (color violeta)

La UPSS de Anatomía Patológica, se ubica en el primer piso, se ubicarán los servicios de mortuorio y los servicios de procedimientos y laboratorios; esta UPSS tiene relación directa con Emergencia, Centro quirúrgico y Banco de sangre y hospitalización; cuenta con circulaciones técnicas.

17. UPSS HOSPITALIZACIÓN Y CUIDADOS INTERMEDIOS E INTENSIVOS

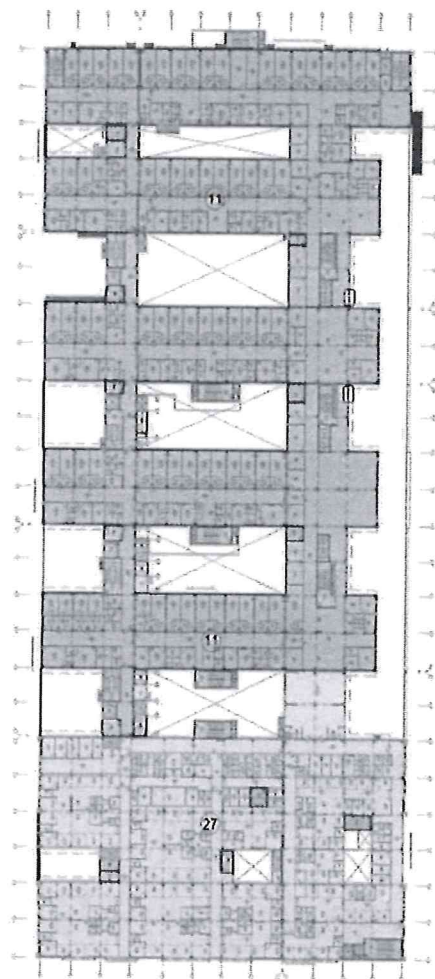

TERCER PISO

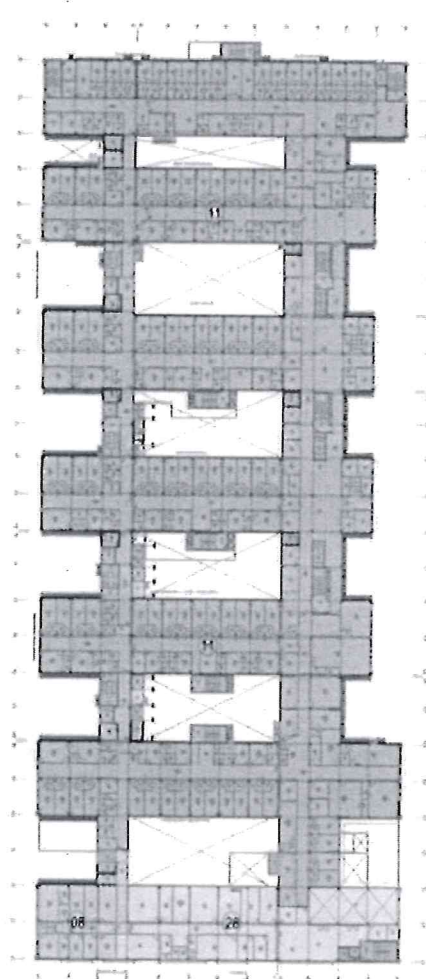

CUARTO PISO

Ubicación de las UPSS Hospitalización (zonas de color verde) y Cuidados Intermedios e Intensivos (zona color crema).

Se encuentran ubicados en el tercer y cuarto piso del bloque principal, se relaciona funcionalmente con centro quirúrgico, centro obstétrico, hemoterapia y emergencia así como las UPS de apoyo mediante circulaciones de servicio y técnicas, los familiares pueden acceder a las unidades mediante la escalera principal o ascensor; los pacientes llegan por medio del ascensor, deberá contar con salidas de servicio que a su vez sirvan como salidas de evacuación hacia la escalera de escape ubicada en la parte posterior del bloque. Se ha orientado el bloque de hospitalización de sur a norte enmarándose dentro de lo que indica la norma.

[Handwritten signature]

[Handwritten signature]

[Handwritten signature]



ORGANISMO PUBLICO INFRAESTRUCTURA PARA LA PRODUCTIVIDAD
DIRECCIÓN DE INGENIERÍA

"AÑO DE LA RECUPERACIÓN Y CONSOLIDACIÓN DE LA ECONOMÍA PERUANA"



18. UPSS CENTRAL DE GASES

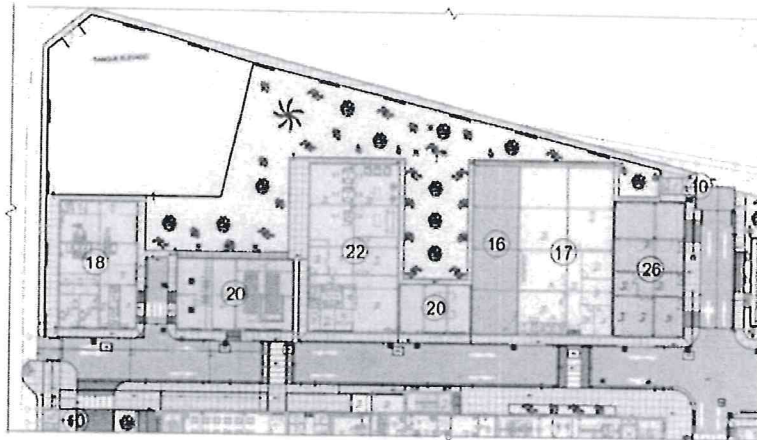

Ubicación de la UPS Central de Gases.

Su ubicación se plantea en el primer piso del bloque principal, su abastecimiento hacia las distintas UPS que requieren de las instalaciones se dará mediante bandejas hasta llegar a los puntos de salida empotrados.

19. UPSS LAVANDERÍA

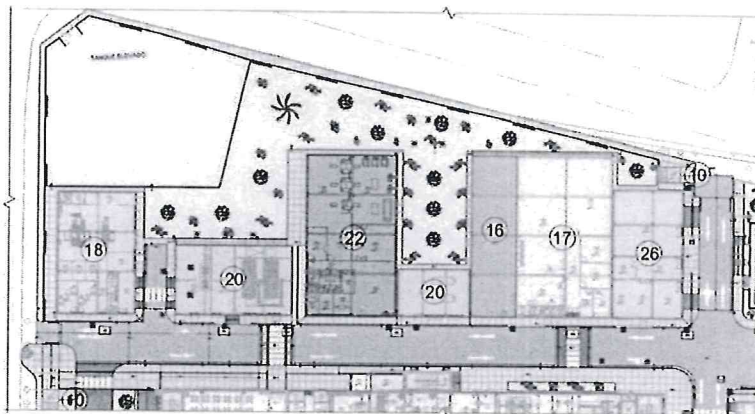

Ubicación de la UPS Lavandería.

Se ha zonificado en el primer piso, de tal manera que tenga un flujo de ingreso de personal y ropa sucia y otro de salida de ropa limpia para abastecer a las distintas UPSS que requieren del servicio.



20. UPSS TALLERES DE MANTENIMIENTO Y AMBIENTES COMPLEMENTARIOS

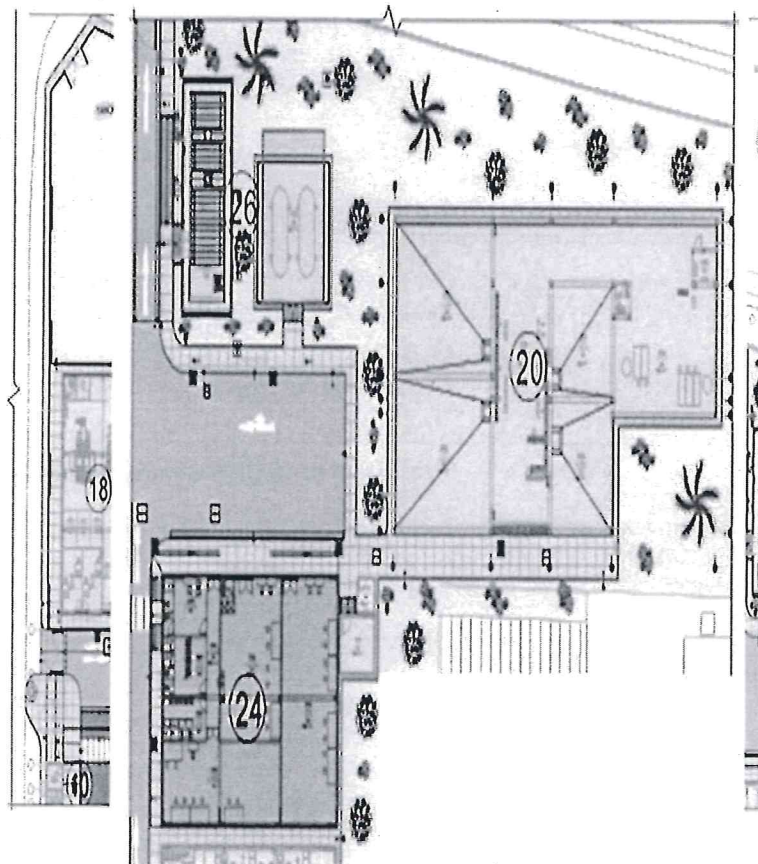

Ubicación de los Talleres de mantenimiento y ambientes complementarios.

Comprendidos en esta descripción se encuentran los Talleres de mantenimiento y ambientes complementarios; estos servicios son parte de la organización funcional del establecimiento y se han zonificado en el primer piso cumpliendo con lo dispuesto en la normativa hospitalaria con respecto a flujos y funciones con el resto del establecimiento.

[Handwritten signature]

[Handwritten signature]

[Handwritten signature]



ORGANISMO PUBLICO INFRAESTRUCTURA PARA LA PRODUCTIVIDAD
DIRECCIÓN DE INGENIERÍA

"AÑO DE LA RECUPERACIÓN Y CONSOLIDACIÓN DE LA ECONOMÍA PERUANA"



21. UPSS RESIDENCIA DE PERSONAL

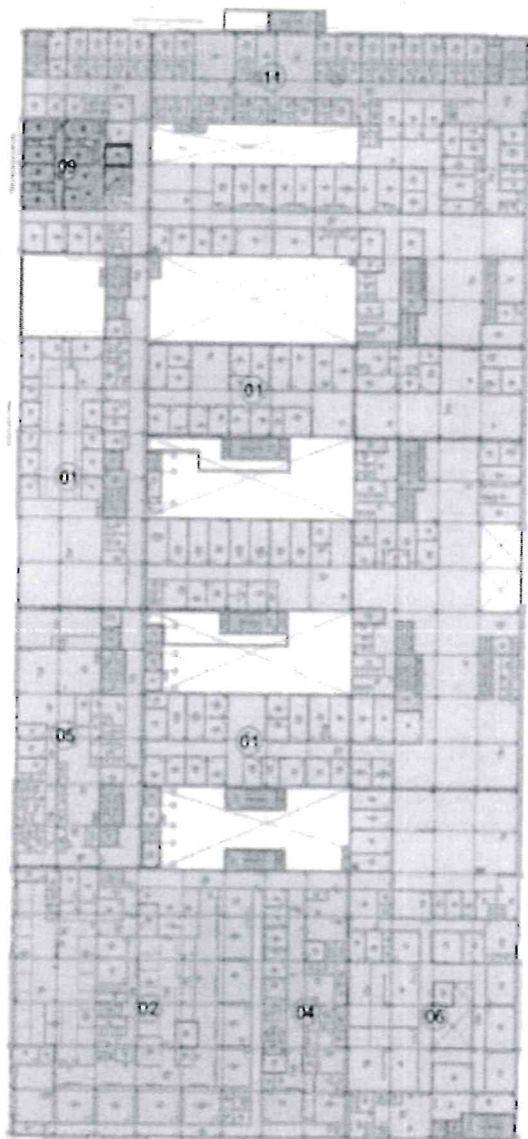

Ubicación de la UPS Residencia de Personal.

Se ha zonificado en el segundo piso del bloque principal, se accederá mediante ascensores y escaleras, la relación de estos ambientes se da mediante la circulación de personal y tiene relación funcional con las distintas UPSS y UPS que se requieren.



22. UPS ADMINISTRACIÓN, GESTIÓN DE LA INFORMACIÓN, DOCENCIA Y SALA DE USOS MÚLTIPLES

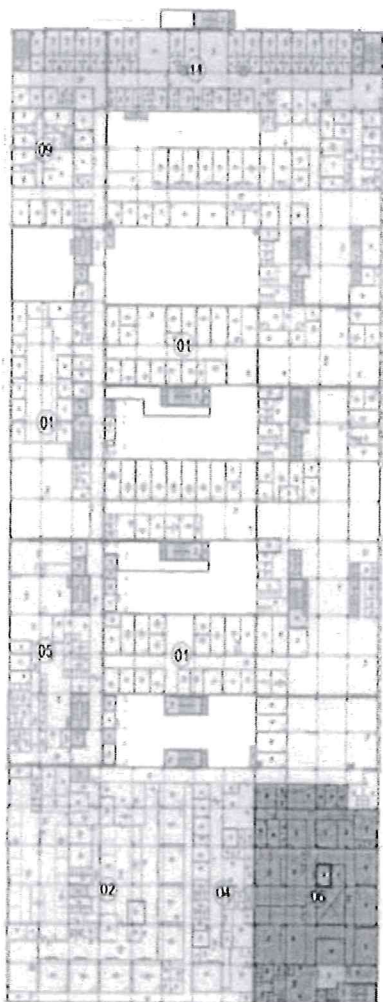

SEGUNDO PISO

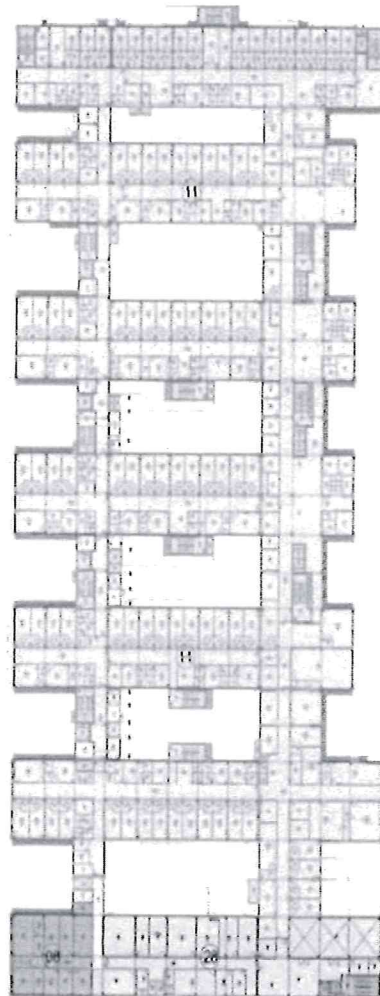

CUARTO PISO

Ubicación de las UPS de Administración, Gestión de la Información, Docencia y Sala de Usos Múltiples. Se ubican en el quinto piso de la propuesta, se accede a través de escaleras de personal y circulaciones técnicas.



ORGANISMO PUBLICO INFRAESTRUCTURA PARA LA PRODUCTIVIDAD
DIRECCIÓN DE INGENIERÍA

"AÑO DE LA RECUPERACIÓN Y CONSOLIDACIÓN DE LA ECONOMÍA PERUANA"



23. HELIPUERTO

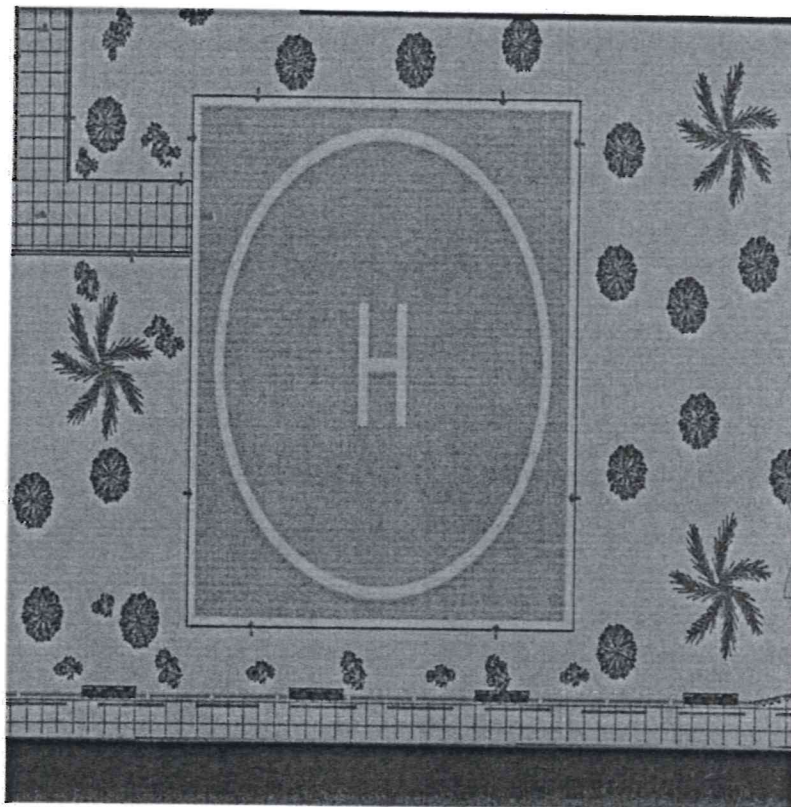

Ubicación del helipuerto se ubica en el exterior en la zona inferior derecha de la edificación principal

10. DESCRIPCION DEL PROYECTO

A grandes rasgos y desde el punto de vista zonal, la propuesta del expediente técnico genera grandes soluciones respecto al planteamiento inicial, como es el manejo de niveles, ingresos diferenciados, estructura general del edificio a modo de pabellones conectados y ocupación del terreno.

El requerimiento del PMF y PMA del perfil obliga a desarrollar el proyecto en 4 plantas con un área de:

• Primer piso Bloque Principal y Complementarios:	19,972.50m ²
• Segundo Piso Bloque Principal:	14,026.78m ²
• Tercer Piso Bloque Principal:	11,779.38m ²
• Cuarto Piso Bloque Principal:	10,946.20m ²
• Azotea Bloque Principal:	581.85m

A continuación, se muestra el terreno ocupado, que se delimita con la línea roja en el siguiente esquema.



180

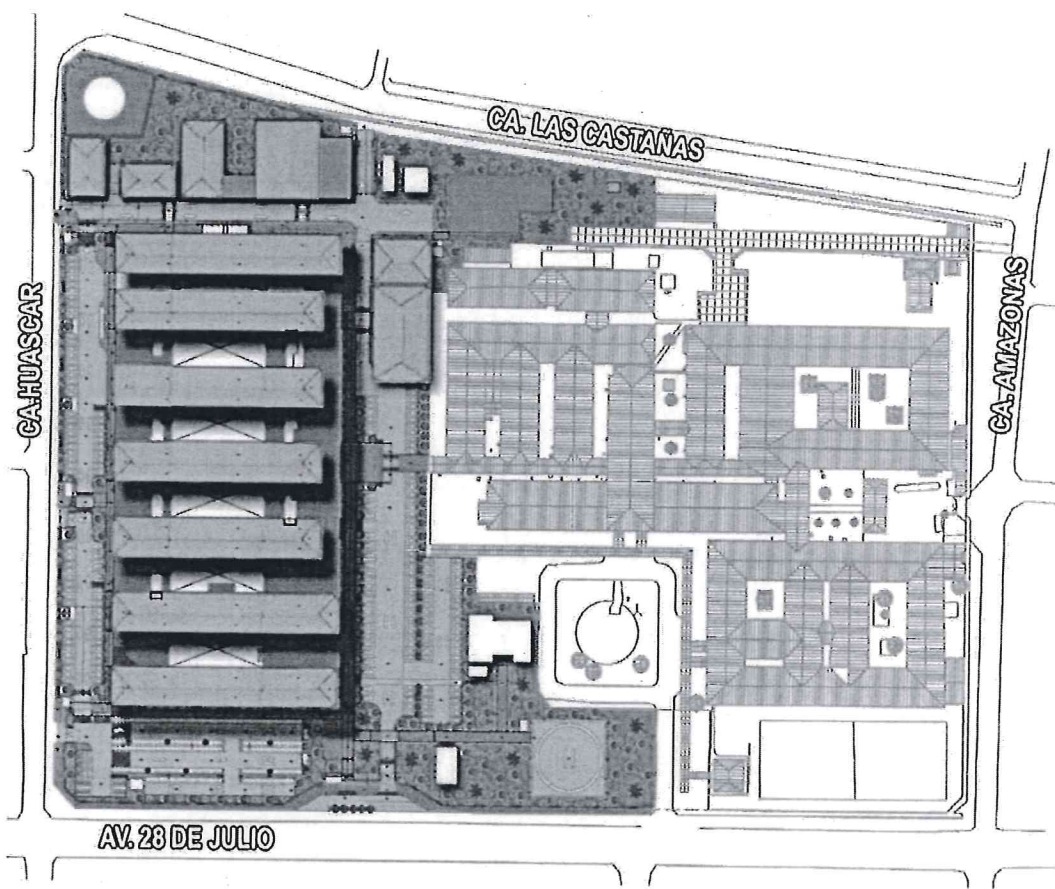

Esquema General de Distribucion

Por otro lado, se ha considerado la orientación y la eficiencia energética de acuerdo a lo contenido en la Directiva 017 –CGI-2014 sobre ECOEFICIENCIA HOSPITALARIA. El factor de forma del edificio y la transmitancia solar de fachadas y cubiertas, así como la propuesta de la solución de fachada, nos indican que se está en disposición y en camino de cumplir los puntos mínimos requeridos. No obstante, las especialidades correspondientes desarrollarán y sustentarán el cumplimiento de la Directiva.

11. CONDICIONES CONTRACTUALES

a) RESPONSABILIDADES DEL CONTRATISTA

Consignar de acuerdo con lo indicado en el numeral 44.3 del artículo 44 del Reglamento, precisar las responsabilidades encargadas al contratista, las cuales se identificaron previamente en la elaboración del requerimiento y durante la estrategia de contratación

- El consultor ejecutará el servicio en estricto cumplimiento de la normatividad vigente y la propuesta técnica del servicio. Los equipos, materiales y personal técnico serán de

[Handwritten signatures]



ORGANISMO PUBLICO INFRAESTRUCTURA PARA LA PRODUCTIVIDAD DIRECCIÓN DE INGENIERÍA

"AÑO DE LA RECUPERACIÓN Y CONSOLIDACIÓN DE LA ECONOMÍA PERUANA"



exclusiva responsabilidad del consultor para la Reformulación de un expediente técnico completo que incida en el funcionamiento del proyecto.

- El servicio es a todo costo incluye todos los tributos, seguros, transporte, inspecciones, pruebas y, de ser el caso, los costos laborales conforme a la legislación vigente, así como cualquier otro concepto que pueda tener incidencia sobre el costo del servicio de consultoría a contratar.
- El proveedor será responsable ante cualquier accidente de su personal y de los daños a sus maquinarias y equipos, siendo responsable de la calidad ofrecida. En caso de evidenciarse deficiencias en las maquinarias y equipos deberán ser cambiadas de manera obligatoria a fin de garantizar los trabajos del servicio de consultoría.
- El consultor ejecutará el servicio en estricta observancia a los lineamientos de seguridad y salud, siendo responsable máximo de las incidencias que se susciten por su falta de diligencia o cuidado durante la prestación del servicio de consultoría.
- EL consultor asume la obligación de atender las consultas que le remita LA ENTIDAD, dentro de plazo previsto en el numeral 192.2 del artículo 192 del Reglamento de la Ley de Contrataciones Públicas. Ante la falta de absolución de dichas consultas.



b) RESPONSABILIDADES DE LA ENTIDAD CONTRATANTE

Entrega del terreno

La ENTIDAD comunicará dentro de los cinco (05) días siguientes a la firma del contrato, el día que tendrá lugar la entrega del terreno de la obra.

El Supervisor designado por la ENTIDAD y/o representantes de la ENTIDAD efectuarán la entrega del terreno

Documentos para la ejecución

La entidad pondrá a disposición del contratista el expediente técnico en digital, así como los demás documentos necesarios para la ejecución de obras.



12. PLANTEAMIENTO GENERAL DEL PROYECTO

El planteamiento de la organización del proyecto, para el nuevo hospital regional de Loreto se ha basado en el Programa Arquitectónico (PMA) del estudio de preinversión, respetando las áreas funcionales a los que se han incluido los porcentajes de circulación y muros de acuerdo a los flujos de uso y función propios de cada UPSS o UPS

El principal objetivo del proyecto es de contar con una moderna y adecuada infraestructura y equipamiento de acuerdo con los servicios y requerimientos de un establecimiento de salud del tercer nivel de atención, según los requerimientos del estudio de preinversión aprobado.

En general, el proyecto busca una solución técnica más conveniente de tal manera que garantice la estabilidad y durabilidad de la infraestructura proyectada.

Las principales condicionantes para la propuesta arquitectónica, fue la decisión de mantener la actual infraestructura teniendo a este como "un pie forzado" para el desarrollo de la zonificación de la nueva infraestructura, sin embargo, debido a las dimensiones y características del terreno, se ha podido mantener y generar espacios libres amplios; la propuesta se ubicó a un costado aledaño de la infraestructura existente, esto con la finalidad de que todas las circulaciones exteriores puedan contar



ORGANISMO PUBLICO INFRAESTRUCTURA PARA LA PRODUCTIVIDAD
DIRECCIÓN DE INGENIERÍA

"AÑO DE LA RECUPERACIÓN Y CONSOLIDACIÓN DE LA ECONOMÍA PERUANA"



con accesibilidad desde la cualquier zona del hospital. La propuesta de zonificación se ha basado en un sistema estructural modulado de 7.20 m en ambos sentidos.

El sistema de acceso vehicular al establecimiento se plantea por el actual estacionamiento, generando un acceso alternativo que dirige los vehículos hacia la zona de consulta externa. Asimismo, se han proyectado otros dos accesos independientes por la Calle Monitor Huáscar, uno para ingreso de emergencia y el otro para el acceso de servicios generales, por esta zona, los vehículos ingresarán y al partir del cual se realizará el abastecimiento, suministro o carga y se trasladarán los distintos productos mediante coches de transporte a través de las circulaciones exteriores hacia las distintas áreas y servicios del establecimiento

La zonificación se ha planteado teniendo siempre como condicionante las características físicas del terreno, la necesidad de mantener la actual infraestructura y respetando lo establecido en la Norma de infraestructura hospitalaria aplicable con respecto a los criterios de zonificación y ubicación de las distintas UPSS o UPS y sus respectivas relaciones funcionales entre ellas.

El Bloque principal se ha planteado hacia el lado izquierdo del terreno entrando, aprovechando que la zona es la que mejores condiciones topográficas y de disponibilidad y amplitud de terreno brindaba.

Hacia la parte posterior del bloque principal se ha ubicado las zonas correspondientes a Cadena de frío, con relación directa a CRED/Inmunizaciones y Farmacia; por este lado también se encuentran zonificados los servicios de Salud ambiental, Almacenes y Casa de fuerza; esta zonificación permite una interrelación entre las diversas unidades prestados de servicios y de servicios de salud acorde a la normativa hospitalaria y a su vez permitirá una diferenciación de los 7 tipos de flujos de circulación hospitalaria

El bloque principal ha tenido como toma de partido y criterios de diseño la optimización de los espacios, de tal manera que todos los espacios sean flexibles y puedan ser utilizados por los usuarios, asimismo los pacientes puedan tener acceso hacia los servicios sin ningún tipo de barreras.

La circulación de pacientes está propuesta a través de un solo eje que conduce a los distintos consultorios y servicios de ayuda al diagnóstico, cada zona está diferenciada y cuenta con áreas de espera con ventilación e iluminación adecuada.

Para la circulación vertical se han propuesto escaleras principales y secundarias para pacientes y visitantes, así como ascensores monta camillas de doble puerta que servirán para el traslado de pacientes desde emergencia hacia el centro quirúrgico, cuidados intensivos e intermedios y hospitalización ubicados en los pisos superiores.

13. CRITERIO UTILITARIO FUNCIONAL

Los diferentes servicios del hospital se relacionan entre sí de manera que la proximidad o lejanía esté condicionada por su dependencia mutua. Las relaciones topológicas entre las diferentes áreas son un elemento de economía sanitaria esencial, disminuyendo los caminos a recorrer por los profesionales.

Asimismo, se ha proyectado un corredor de público, con sus correspondientes comunicaciones verticales, que da acceso a todas las áreas en cada nivel.

Estos corredores distribuyen las instalaciones troncales en cada planta desde los ductos y montantes principales, ordenando y disciplinando su trazado.

[Handwritten signatures and initials]



ORGANISMO PUBLICO INFRAESTRUCTURA PARA LA PRODUCTIVIDAD
DIRECCIÓN DE INGENIERÍA

"AÑO DE LA RECUPERACIÓN Y CONSOLIDACIÓN DE LA ECONOMÍA PERUANA"



Cada una de las UPSS se distribuyen internamente en los bloques transversales de acuerdo al criterio de presión hospitalaria, es decir, más alejado del público cuanta mayor complejidad hospitalaria implique el ambiente.

Se ha seguido un estricto criterio, en el diseño de cada una de las UPSS, de bioseguridad sanitaria, especialmente en quirófanos, esterilización, bloque obstétrico, laboratorios, almacenamientos especiales, nutrición y lavandería.

14. DIAGRAMA DE RELACIONES FUNCIONALES Y CIRCULACIONES

A tal efecto, se proponen en este proyecto diferentes fórmulas de relación espacial:
Relación Anexa o Comunicación Directa. Se refiere a contigüidad espacial, principalmente en horizontal, pero en algunos casos se admite dicha contigüidad en vertical. Son servicios o unidades funcionales que tienen clara vinculación, bien por una necesidad de tipo funcional o bien por continuidades en los tratamientos de los pacientes. La frecuentación de circulaciones que verifican esta relación es continua.

Relación de Proximidad. Es la relación cercana no necesariamente contigua. La frecuentación de circulaciones que verifican esta relación es recurrente.

Relación de Comunicación Posible. Se refiere a la existencia de recorridos nítidos y posibles sin lejanía excesiva entre las funciones. La frecuentación de circulaciones que verifican esta relación es ocasional.

Relación Fluida o de Soporte Logístico. En el caso de la Relación Fluida es la que se verifica sin muchos obstáculos y de manera nítida. Es la que se establece mediante recorridos, caminos, etc., con ayuda de medios auxiliares u otros (coches de transporte de material, ascensores), carentes de obstáculos y que permiten cumplir la función de logística de manera eficiente (distribución de comida, de lencería o farmacia).

Los circuitos de sucio y limpio quedan segregados en general y, especialmente, en las UPSS que requieren de condiciones especiales de bioseguridad.

El área de tratamiento de residuos sólidos y la casa de fuerza se localizan en una zona exenta del edificio principal, con comunicación directa al circuito de vehículos de servicio y patio de maniobras.

15. ZONIFICACIÓN FUNCIONAL POR UPSS Y POR PLANTAS

14.1 ZONIFICACIÓN POR PLANTAS

La zonificación se ha desarrollado de la siguiente manera. A continuación, se muestra el código de colores utilizado para la misma:

A continuación, se presentan gráficos de zonificación de la propuesta arquitectónica, los que se podrán apreciar mejor, en los planos de zonificación y flujos, adjuntos a la presente memoria.

[Handwritten signatures and marks]



ORGANISMO PUBLICO INFRAESTRUCTURA PARA LA PRODUCTIVIDAD
DIRECCIÓN DE INGENIERÍA
"AÑO DE LA RECUPERACIÓN Y CONSOLIDACIÓN DE LA ECONOMÍA PERUANA"



176

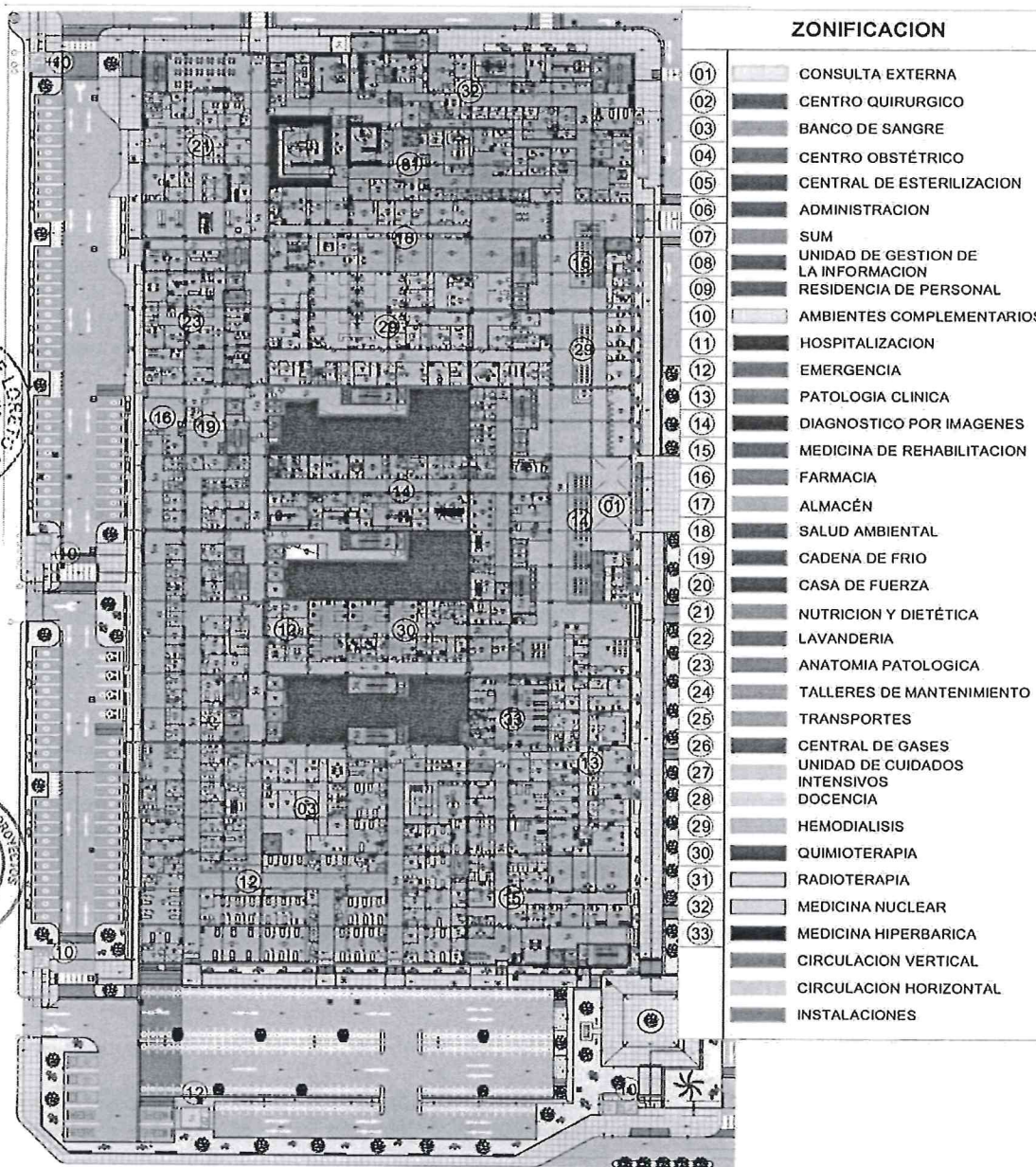

ZONIFICACION PRIMER PISO
BLOQUE PRINCIPAL





ORGANISMO PUBLICO INFRAESTRUCTURA PARA LA PRODUCTIVIDAD
DIRECCIÓN DE INGENIERÍA

"AÑO DE LA RECUPERACIÓN Y CONSOLIDACIÓN DE LA ECONOMÍA PERUANA"

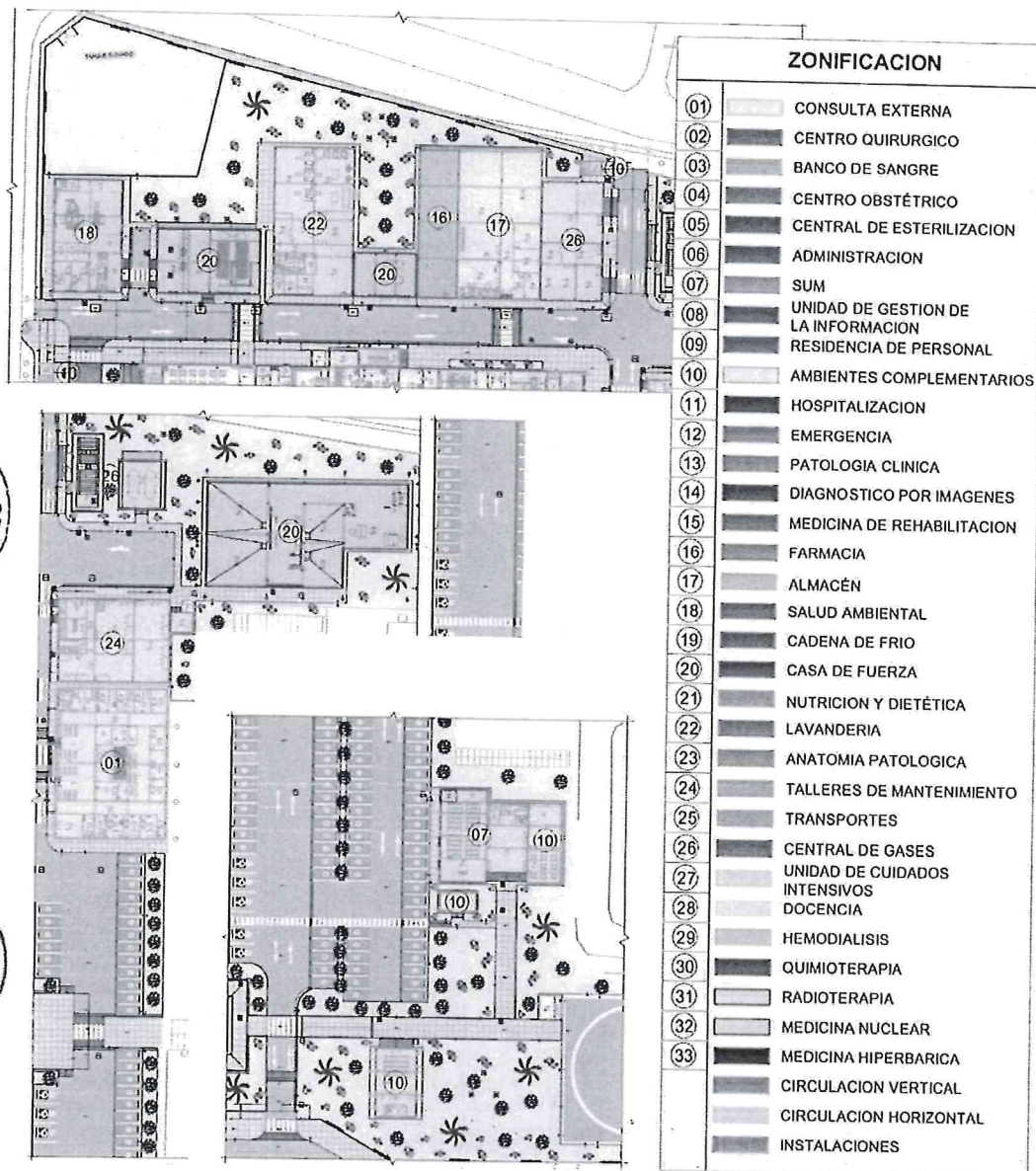

ZONIFICACION PRIMER PISO
BLOQUES COMPLEMENTARIOS

17

1

9



ORGANISMO PUBLICO INFRAESTRUCTURA PARA LA PRODUCTIVIDAD
DIRECCIÓN DE INGENIERÍA
"AÑO DE LA RECUPERACIÓN Y CONSOLIDACIÓN DE LA ECONOMÍA PERUANA"

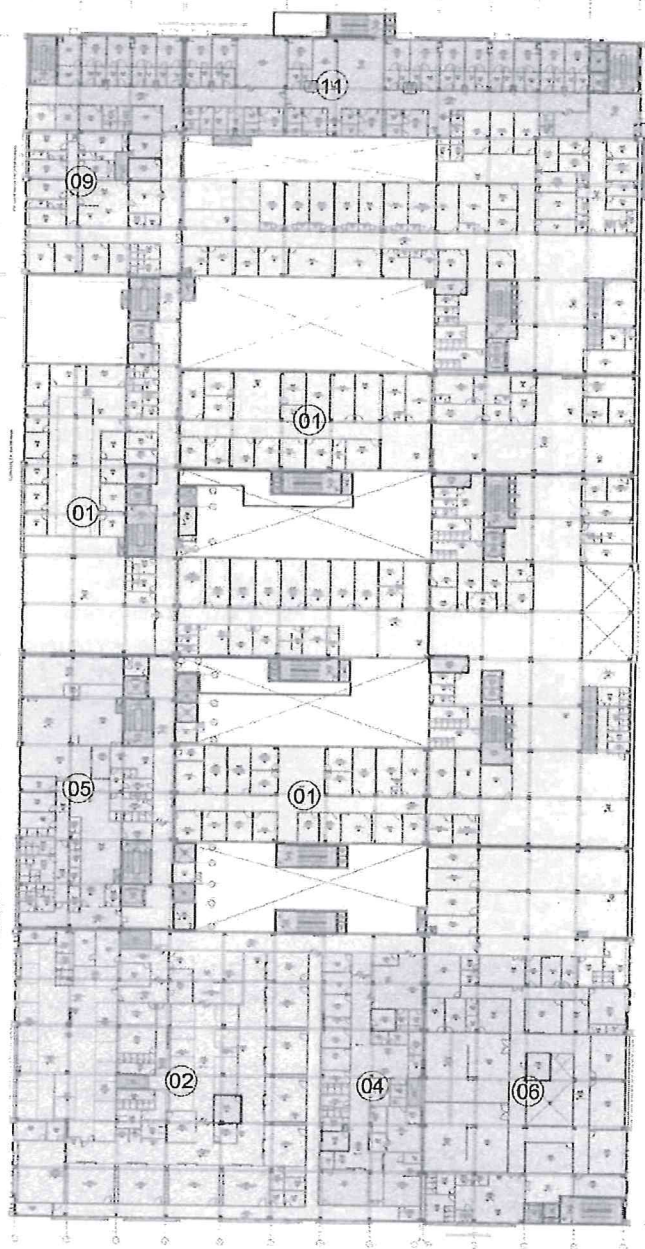

ZONIFICACION

01	CONSULTA EXTERNA
02	CENTRO QUIRURGICO
03	BANCO DE SANGRE
04	CENTRO OBSTÉTRICO
05	CENTRAL DE ESTERILIZACION
06	ADMINISTRACION
07	SUM
08	UNIDAD DE GESTION DE LA INFORMACION
09	RESIDENCIA DE PERSONAL
10	AMBIENTES COMPLEMENTARIOS
11	HOSPITALIZACION
12	EMERGENCIA
13	PATOLOGIA CLINICA
14	DIAGNOSTICO POR IMAGENES
15	MEDICINA DE REHABILITACION
16	FARMACIA
17	ALMACÉN
18	SALUD AMBIENTAL
19	CADENA DE FRIO
20	CASA DE FUERZA
21	NUTRICION Y DIETÉTICA
22	LAVANDERIA
23	ANATOMIA PATOLOGICA
24	TALLERES DE MANTENIMIENTO
25	TRANSPORTES
26	CENTRAL DE GASES
27	UNIDAD DE CUIDADOS INTENSIVOS
28	DOCENCIA
29	HEMODIALISIS
30	QUIMIOTERAPIA
31	RADIOTERAPIA
32	MEDICINA NUCLEAR
33	MEDICINA HIPERBARICA
	CIRCULACION VERTICAL
	CIRCULACION HORIZONTAL
	INSTALACIONES

ZONIFICACION SEGUNDO PISO

[Handwritten signatures and marks]



ORGANISMO PUBLICO INFRAESTRUCTURA PARA LA PRODUCTIVIDAD
DIRECCIÓN DE INGENIERÍA
"AÑO DE LA RECUPERACIÓN Y CONSOLIDACIÓN DE LA ECONOMÍA PERUANA"

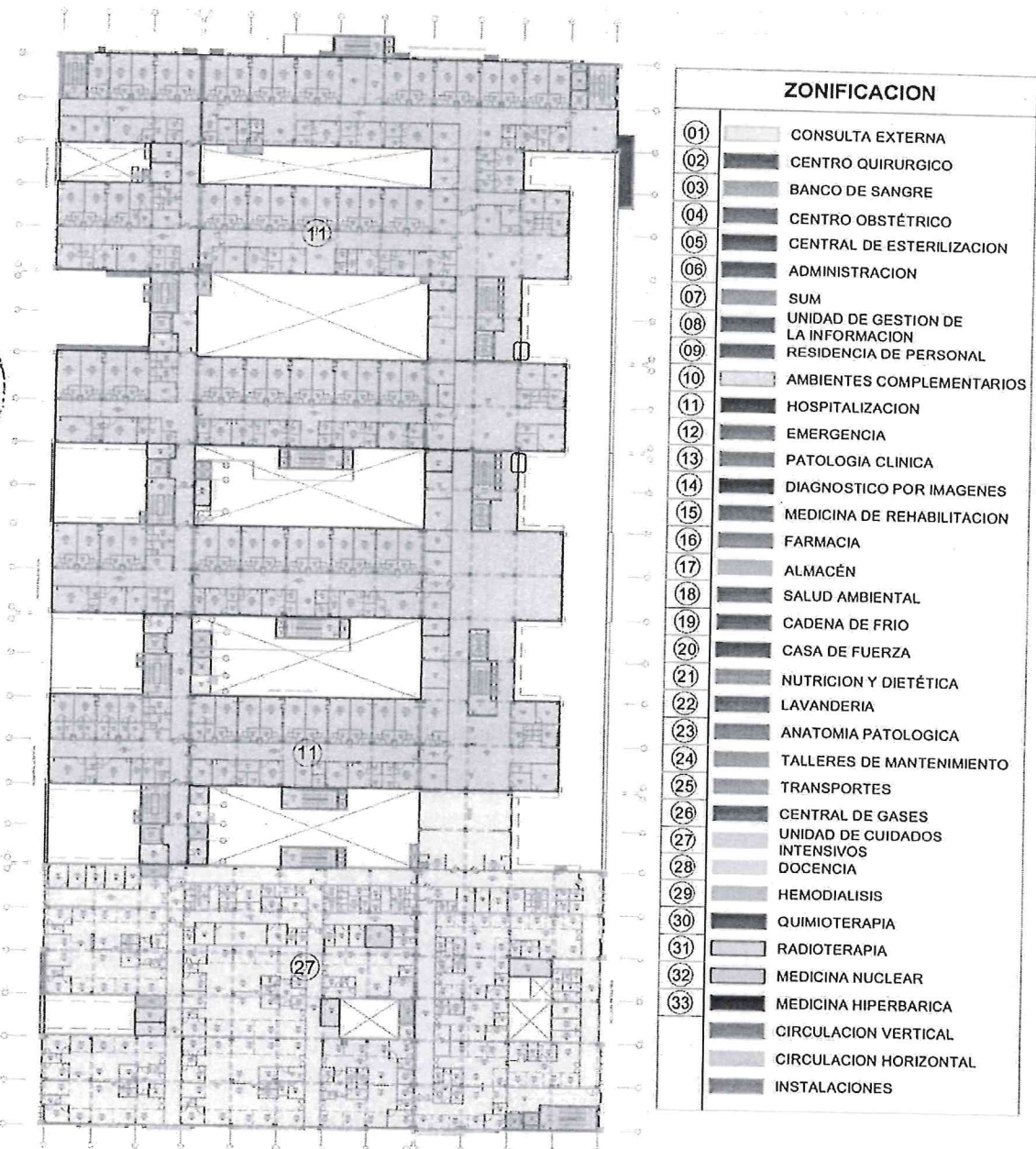

ZONIFICACION TERCER PISO

17 + 9



ORGANISMO PUBLICO INFRAESTRUCTURA PARA LA PRODUCTIVIDAD
DIRECCIÓN DE INGENIERÍA
"AÑO DE LA RECUPERACIÓN Y CONSOLIDACIÓN DE LA ECONOMÍA PERUANA"

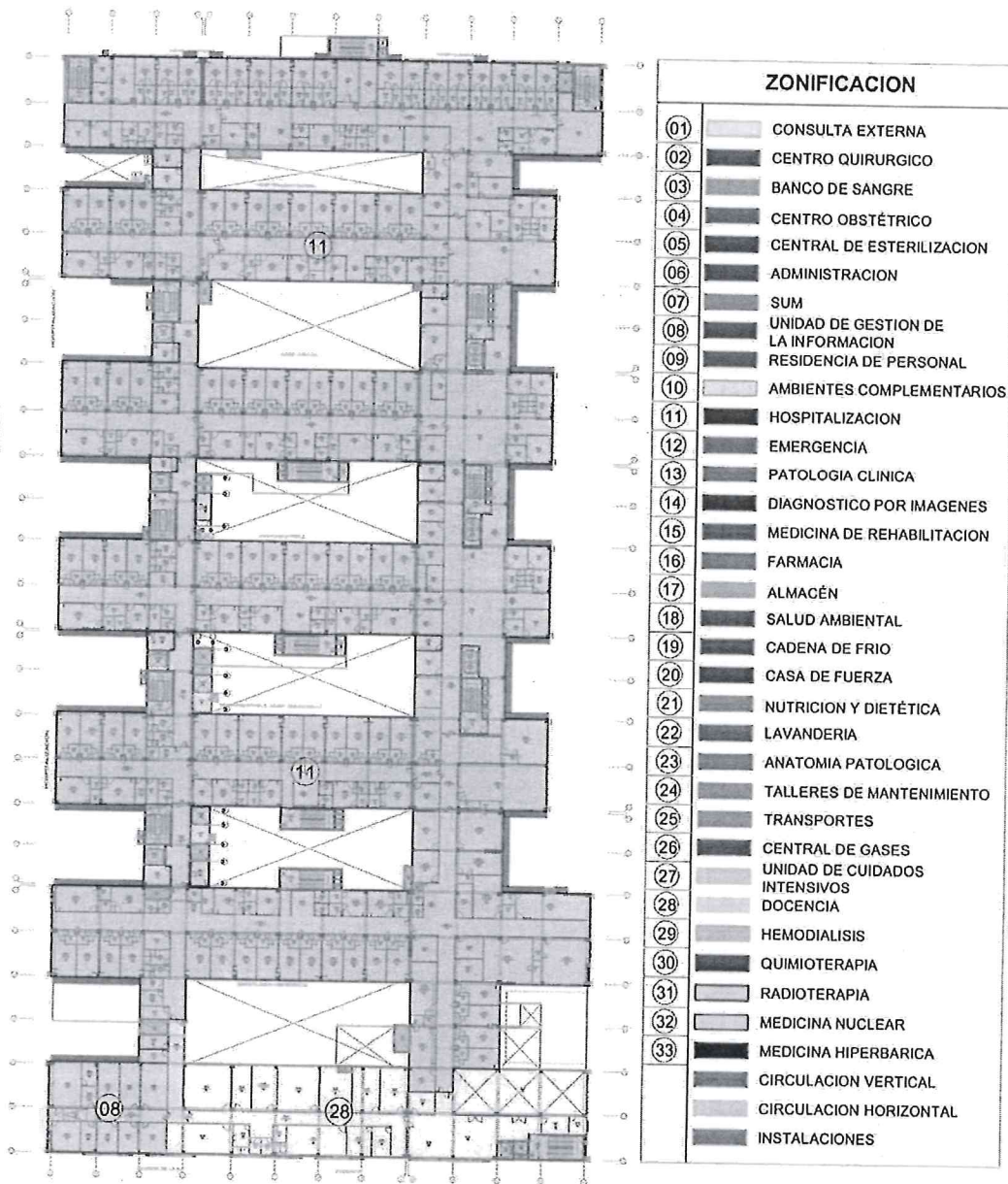

ZONIFICACION CUARTO PISO

Handwritten signatures and initials in blue ink.



ORGANISMO PUBLICO INFRAESTRUCTURA PARA LA PRODUCTIVIDAD
DIRECCIÓN DE INGENIERÍA

"AÑO DE LA RECUPERACIÓN Y CONSOLIDACIÓN DE LA ECONOMÍA PERUANA"



16. EXPEDIENTE TECNICO

Es el conjunto de documentos que comprende memoria descriptiva, especificaciones técnicas, planos de ejecución de obra, metrados, presupuesto de obra, fecha de determinación del presupuesto de obra, Valor Referencial, análisis de precios, calendario de avance de obra valorizado, fórmulas polinómicas y, si el caso lo requiere, estado de suelos, estudio geológico, de impacto ambiental u otros complementarios. Las prescripciones, condiciones, precisiones, y todo aquello establecido en el expediente Técnico Aprobado por la entidad es de obligatorio cumplimiento para el participante, postor y/o contratista ante la entidad.

17. CRONOGRAMA DE EJECUCION

Antes del inicio de obra, El Contratista entregará a la Supervisión, un diagrama de barras (GANTT) de todas las actividades que desarrollará y el personal que intervendrá con indicación del tiempo de su participación. Los diagramas serán los más detallados posibles, tendrán estrecha relación con las partidas del presupuesto y el cronograma valorizado aprobado al Contratista.

18. RESIDENTE DE OBRA

Durante la ejecución de la obra se cuenta, de modo permanente y directo, con un profesional colegiado, habilitado y especializado designado por el contratista, previa conformidad de la Entidad, como residente de la obra, en función de la naturaleza, envergadura y complejidad de la misma, se debe encontrar plenamente habilitado para el ejercicio de su profesión. En consecuencia, tendrá validez las decisiones adoptadas por el referido profesional, las cuales no podrán ser enervadas por otra persona o autoridad, el referido personal no podrá ser sustituido salvo autorización previa y por escrito a la entidad, su reemplazo será efectivo una vez emitida la autorización escrita por la entidad.

19. SUPERVISOR DE OBRA

Profesional designado por la Entidad para velar directa y permanentemente por la correcta ejecución técnica, económica y administrativa de la obra y del cumplimiento del contrato. Debe cumplir, como mínimo, con la misma experiencia y calificaciones profesionales establecidas para el residente de obra.

En caso que el supervisor sea una persona jurídica, esta debe designar a una persona natural como supervisor permanente en la obra.

De conformidad con el Artículo 187 del reglamento, la Entidad controla los trabajos efectuados por el contratista a través del supervisor, según corresponda, quien es el responsable de velar directa y permanentemente por la correcta ejecución técnica, económica y administrativa de la obra y del cumplimiento del contrato, además de la debida y oportuna administración de riesgos durante todo el plazo de la obra, debiendo absolver las consultas que formule el contratista según lo previsto en la Ley de Contrataciones del Estado y su reglamento.

El inspector o el supervisor, según corresponda, está facultado para ordenar el retiro de cualquier subcontratista o trabajador por incapacidad o incorrecciones que, a su juicio, perjudiquen la buena marcha de la obra; para rechazar y ordenar el retiro de materiales o equipos por mala calidad o por el incumplimiento de las especificaciones técnicas y para disponer cualquier medida generada por una emergencia. No obstante, lo señalado en el párrafo precedente, su actuación debe ajustarse al contrato, no teniendo autoridad para modificarlo.



ORGANISMO PUBLICO INFRAESTRUCTURA PARA LA PRODUCTIVIDAD
DIRECCIÓN DE INGENIERÍA

"AÑO DE LA RECUPERACIÓN Y CONSOLIDACIÓN DE LA ECONOMÍA PERUANA"



El contratista debe brindar al supervisor las facilidades necesarias para el cumplimiento de su función, las cuales están estrictamente relacionadas con esta.

El Contratista estará obligado a mantener informado a la Supervisión con la debida y necesaria anticipación, acerca de su inmediato programa de trabajo y de cada una de sus operaciones, en los términos y plazos prescritos en los documentos contractuales.

La Supervisión y el personal autorizado por la Entidad, tendrán acceso a la obra, en todo tiempo, cualquiera sea el estado en que se encuentre, y el Contratista deberá prestarle toda clase de facilidades para el acceso a la obra y su inspección. A este fin, el Contratista deberá:

- 19.1.1. Permitir el servicio de sus empleados y el uso de su equipo y material necesario para la inspección y vigilancia de la obra.
- 19.1.2. Proveer y mantener en perfectas condiciones todas las marcas, señales y referencias necesarias para la ejecución e inspección de la obra.
- 19.1.3. Prestar en general, todas las facilidades y los elementos adecuados de que dispone, a fin de que la supervisión se efectúe en la forma más satisfactoria, oportuna y eficaz.
- 19.1.4. El Contratista antes de la iniciación de la obra, deberá obligatoriamente indicar a la Entidad el horario de trabajo dentro del cual deberán realizarse los trabajos, a fin de que pueda disponer un adecuado control de los mismos.
- 19.1.5. Los trabajos realizados fuera del horario establecido y que no hayan tenido sido autorizados por la Supervisión no serán Reconocidos para efecto de pago.

20. CUADERNO DE OBRA Y ANOTACIÓN DE OCURRENCIAS

El cuaderno de obra aplicara al contrato de obra que derive de este procedimiento de selección para la ejecución de la obra.

Por lo que, los procedimientos de apertura, manejo, cierre y otros procedimientos estarán sujetas a revisión del supervisor de obra.

21. CONSIDERACIONES ESPECIFICAS

21.1. TIPO DE PROCEDIMIENTO DE SELECCION:

LICITACIÓN PÚBLICA DE OBRA

22. OTRAS CONSIDERACIONES

22.1. CONFIDENCIALIDAD:

El CONSULTOR deberá guardar absoluta reserva y confidencialidad en el manejo de la información y documentación a la que tenga acceso durante la prestación, ni revelar cualquier detalle sobre el servicio a terceros, excepto cuando resulte estrictamente necesario para el cumplimiento del contrato en ambos casos. EL CONSULTOR deberá dar cumplimiento y será responsable de la aplicación a todas las políticas definidas por la Sub Gerencia de Estudios en materia de seguridad de la información.

Así mismo, la información proporcionada al CONSULTOR, o la que este obtenga durante la ejecución de la prestación, serán exclusivamente aplicados o utilizado para el cumplimiento de los fines del mismo. La información a la que hace referencia consiste en estadísticas, mapas, dibujos, fotografías, planos, inventarios, documentación oficial, entre otros.



ORGANISMO PUBLICO INFRAESTRUCTURA PARA LA PRODUCTIVIDAD
DIRECCIÓN DE INGENIERÍA

"AÑO DE LA RECUPERACIÓN Y CONSOLIDACIÓN DE LA ECONOMÍA PERUANA"



22.2. COMPROMISO ANTI SOBORNO:

El CONSULTOR se obliga a conducirse en todo momento, durante la ejecución del servicio, con honestidad, probidad, veracidad e integridad y de no cometer actos ilegales o de corrupción, directa o indirectamente o a través de sus socios, accionistas, consorciados, integrantes de los órganos de administración, apoderados, representantes legales, funcionarios, asesores y personas vinculadas a las que se refiere el artículo 60 de la Ley General de Contrataciones Públicas.

Además, el CONSULTOR se compromete a i) comunicar a las autoridades competentes de manera directa y oportuna, cualquier acto o conducta ilícita o corrupta de la que tuviera conocimiento, y ii) adoptar medidas técnicas, organizativas y/o de personal apropiado para evitar los referidos actos o prácticas.

22.3. VICIOS OCULTOS

El plazo de responsabilidad por vicios ocultos es de Siete (07) años, contado a partir de la conformidad de la recepción total de la Obra.

Asimismo, en Cumplimiento de 10 establecido en el numeral 216.3 del artículo 216 del Reglamento de la Ley General de Contrataciones Públicas, en caso de incumplimiento para la atención de vicios ocultos, el contratista deberá indemnizar a la Entidad, por el 20% del monto del contrato actualizado.

22.4. METAS FISICAS

El planteamiento de la organización del proyecto, para el nuevo hospital regional de Loreto se ha basado en el Programa Arquitectónico (PMA) del estudio de preinversión, respetando las áreas funcionales a los que se han incluido los porcentajes de circulación y muros de acuerdo a los flujos de uso y función propios de cada UPSS o UPS.

El principal objetivo del proyecto es de contar con una moderna y adecuada infraestructura y equipamiento de acuerdo con los servicios y requerimientos de un establecimiento de salud del tercer nivel de atención, según los requerimientos del estudio de preinversión aprobado.

Desde el punto de vista zonal, la propuesta del expediente técnico genera grandes soluciones respecto al planteamiento inicial, como es el manejo de niveles, ingresos diferenciados, estructura general del edificio a modo de pabellones conectados y ocupación del terreno.

El requerimiento del Programa Medico Funcional (PMF) y Programa Médico Arquitectónico (PMA) del perfil obliga a desarrollar el proyecto en 4 plantas con un área de:

- | | |
|---|-------------|
| • Primer piso Bloque Principal y Complementarios: | 19,972.50m2 |
| • Segundo Piso Bloque Principal: | 14,026.78m2 |
| • Tercer Piso Bloque Principal: | 11,779.38m2 |
| • Cuarto Piso Bloque Principal: | 10,946.20m2 |
| • Azotea Bloque Principal: | 581.85m2 |

El terreno cumple las condiciones establecidas en la NTS 119 por lo que tiene las condiciones adecuadas para el desarrollo de la nueva infraestructura. El proyecto desarrolla el PMF del estudio de Preinversión viabilizado, tomando únicamente como referencia el siguiente programa Médico Arquitectónico (PMA):



ORGANISMO PUBLICO INFRAESTRUCTURA PARA LA PRODUCTIVIDAD
DIRECCIÓN DE INGENIERÍA
"AÑO DE LA RECUPERACIÓN Y CONSOLIDACIÓN DE LA ECONOMÍA PERUANA"



PROGRAMA ARQUITECTÓNICO COMPARATIVO - HOSPITAL REGIONAL DE LORETO "FELIPE ARRIOLA IGLESIAS"

N°	UNIDADES PRODUCTORAS DE SERVICIOS DE SALUD Y UNIDADES PRODUCTORAS DE SERVICIOS	AREA CONSTRUIDA NORMATIVA (m2)			AREA CONSTRUIDA RESULTANTE UPSS, UPS (m2)		
		AREA NETA	AREA DE CIRCULACION UPSS,	AREA TOTAL	AREA NETA	AREA DE CIRCULACION UPSS,	AREA TOTAL
01	UPSS CONSULTA EXTERNA	4,396.46	1,978.41	6,374.87	5,007.29	2,804.26	7,811.55
02	UPSS EMERGENCIA GENERAL	1,595.58	877.57	2,473.15	1,977.56	1,050.60	3,028.16
03	UPSS CENTRO OBSTÉTRICO	267.00	120.15	387.15	437.88	152.35	590.23
04	UPSS CENTRO QUIRÚRGICO	1,050.17	577.59	1,627.76	981.03	821.64	1,802.67
05	UPSS HOSPITALIZACIÓN	7,806.64	4,293.65	12,100.29	10,432.04	7,979.80	18,411.84
06	UPSS CUIDADOS INTENSIVOS	2,135.50	960.98	3,096.48	1,954.52	1,875.17	3,829.69
07	UPSS PATOLOGÍA CLÍNICA	440.95	198.43	639.38	510.62	163.42	674.04
08	UPSS ANATOMÍA PATOLÓGICA	264.00	105.60	369.60	341.07	120.15	461.22
09	UPSS DIAGNÓSTICO POR IMÁGENES	692.00	311.40	1,003.40	828.27	279.45	1,107.72
10	UPSS MEDICINA DE REHABILITACIÓN	651.47	293.16	944.63	708.09	403.85	1,109.94
11	UPSS NUTRICIÓN Y DIETÉTICA	493.00	197.20	690.20	583.77	137.72	721.49
12	UPSS CENTRO DE HEMOTERAPIA Y BANCO DE SANGRE	175.00	70.00	245.00	222.40	57.08	279.48
13	UPSS FARMACIA	997.00	398.80	1,395.80	392.63	60.42	1,053.05
14	UPSS CENTRAL DE ESTERILIZACIÓN	441.00	176.40	617.40	547.08	143.49	690.57
15	UPSS HEMODIÁLISIS	613.50	245.40	858.90	849.03	314.41	1,163.44
16	UPSS QUIMIOTERAPIA	259.90	103.96	363.86	416.37	88.15	504.52
17	UPSS RADIOTERAPIA	361.00	144.40	505.40	423.93	314.25	738.18
18	UPSS MEDICINA NUCLEAR	567.00	226.80	793.80	663.48	467.37	1,130.85
19	UPSS MEDICINA HIPERBÁRICA Y SUBACUÁTICA	137.00	54.80	191.80	160.49	52.26	212.75
20	UPS ADMINISTRACIÓN	811.00	324.40	1,135.40	783.53	331.64	1,115.17
21	UPS GESTIÓN DE LA INFORMACIÓN	206.00	82.40	288.40	413.09	88.53	501.62
22	UPS TRANSPORTES	155.00	38.75	193.75	30.00	5.41	35.41
23	UPS CASA DE FUERZA	590.00	147.50	737.50	1,766.21	392.14	2,158.35
24	UPS CADENA DE FRÍO	151.50	45.45	196.95	97.42	2.11	99.53
25	UPS CENTRAL DE GASES	79.00	19.75	98.75	246.76	47.06	293.82
26	UPS ALMACÉN	410.00	164.00	574.00	429.34	67.94	497.28
27	UPS LAVANDERÍA	209.00	83.60	292.60	427.92	49.45	477.37
28	UPS TALLERES DE MANTENIMIENTO	324.00	97.20	421.20	332.24	44.08	376.32
29	UPS SALUD AMBIENTAL	268.50	80.55	349.05	269.05	40.07	309.12
30	UPS SALA DE USOS MÚLTIPLES	147.00	58.80	205.80	257.59	22.81	280.40
31	UPS RESIDENCIA DEL PERSONAL	120.00	36.00	156.00	193.08	47.92	241.00
32	UPS DOCENCIA E INVESTIGACIÓN	260.00	104.00	364.00	601.42	231.05	832.47
33	AREAS COMPLEMENTARIAS	149.00	59.60	208.60	279.88	53.55	333.43
Area Neta UPSS, UPS y ÁREAS COMPLEMENTARIAS		27,224.17	12,676.70	39,900.87	34,163.09	18,709.60	52,872.68
		Area de circulación vertical y horizontal Interunidades					4,434.03
		Area construida Total					57,306.71



ORGANISMO PUBLICO INFRAESTRUCTURA PARA LA PRODUCTIVIDAD
DIRECCIÓN DE INGENIERÍA

"AÑO DE LA RECUPERACIÓN Y CONSOLIDACIÓN DE LA ECONOMÍA PERUANA"



26. SEGUROS

EL CONTRATISTA, antes del inicio de la ejecución de la obra, deberá obtener todos los Seguros necesarios según la Legislación Nacional aplicable, contratados con una aseguradora debidamente autorizada por la SBS, los mismos que deberán acreditarse ante el ENTIDAD. Se mantendrán en su total capacidad hasta que el objeto de este Contrato haya sido recibido satisfactoriamente por la ENTIDAD.

Las Pólizas y demás documentación requerida en este acápite de Seguros estarán a disposición de la ENTIDAD quien podrá solicitarlas en cualquier momento para su verificación. El incumplimiento de esta obligación será causal de resolución del Contrato. EL CONTRATISTA presentará la documentación de las Pólizas de Seguros después de la suscripción del Contrato cinco 5 días antes del inicio efectivo de ejecución de obra. y serán entregadas por mesa de partes a la ENTIDAD.

26.1. SEGURO DE TODO RIESGO DE CONSTRUCCIÓN (CAR).

La póliza considerará el Valor Total de la Obra, que deberá considerar el IGV.

Coberturas	Sumas Aseguradas Mínimas
Daños materiales que sufran los bienes asegurados. Básica	Valor Total de la obra
Daños causados directamente por terremoto, temblor, maremoto y erupción	Valor Total de la obra
Daños causados directamente por lluvias, ciclón, huracán, tempestad, vientos, inundación, desbordamiento y alza de nivel de aguas, enfangamiento, hundimiento, o deslizamiento del terreno, derrumbes y desprendimiento de tierra o de rocas.	Valor Total de la obra
Daños causados directamente por EL CONTRATISTA en el curso de la ejecución de las operaciones llevadas a cabo con el propósito de dar cumplimiento a sus obligaciones derivadas del Mantenimiento Ampliado.	Valor Total de la obra
Responsabilidad Civil en que incurra el asegurado por daños causados a bienes de terceros o lesiones a terceros, incluyendo Responsabilidad Civil Cruzada.	25% del Valor Total de la obra
Los gastos por concepto de Remoción de Escombros que sean necesarios después de ocurrir un siniestro amparado bajo la citada póliza.	10% del Valor Total de la obra
Riesgos Políticos tales como huelgas, motines, conmociones civiles, daño malicioso vandalismo, terrorismo y sabotaje.	Valor Total de la obra
Error y/o Riesgos de Diseño	20% del Valor Total de la obra
Gastos adicionales por horas extras, trabajo nocturno, trabajo en días feriados, flete expreso y flete aéreo	5% del Valor Total de la obra
Propiedades adyacentes	10% del Valor Total de la obra



23. ANEXOS TECNICOS

Expediente Técnico Aprobado

24. DISPONIBILIDAD FISICA DEL TERRENO

De acuerdo a las condiciones, aprobadas en el expediente técnico de Obra, se cuenta con la disponibilidad física del terreno **con fecha de 16 de septiembre del año 2024**, en el lugar donde se ejecutará la Obra: El inicio del **PLAZO DE EJECUCIÓN DE OBRA** comienza a regir desde el día siguiente de que se cumplan las siguientes condiciones:

- Que la Entidad notifique al contratista quien es el inspector o el supervisor, según corresponda;
- Que la Entidad haya hecho entrega total o parcial del terreno o lugar donde se ejecuta la obra, según corresponda;
- Que la Entidad provea el calendario de entrega de los materiales e insumos que, de acuerdo con las Bases, hubiera asumido como obligación;
- Que la Entidad haya hecho entrega del Expediente Técnico de Obra completo, en caso este haya sido modificado con ocasión de la absolución de consultas y observaciones;
- Que la Entidad haya otorgado al contratista el adelanto directo (si fuera el caso), en las condiciones y oportunidad establecidas en el artículo 178 del reglamento.

Las condiciones a que se refieren los numerales precedentes, deben ser cumplidas dentro de los quince (15) días contados a partir del día siguiente de la suscripción del contrato. En caso no se haya solicitado la entrega del adelanto directo, el plazo se inicia con el cumplimiento de las demás condiciones.

25. SUBCONTRATACION

Se podrán Subcontratar – Partidas durante la ejecución de la obra siempre que sea autorizado por la entidad. Cuyo procedimiento deberá realizarse conforme a lo establecido en el Art.108, del Reglamento de la Ley General de Contrataciones Públicas.

No se considera subcontratación la adquisición de bienes o materiales, aun cuando dicha adquisición incluya actividades complementarias como el transporte y la colocación. El contratista mantiene la responsabilidad por la ejecución total del contrato frente a la entidad contratante.



ORGANISMO PUBLICO INFRAESTRUCTURA PARA LA PRODUCTIVIDAD
DIRECCIÓN DE INGENIERÍA
"AÑO DE LA RECUPERACIÓN Y CONSOLIDACIÓN DE LA ECONOMÍA PERUANA"



Subsuelos y/o masas de tierra	10% del Valor Total de la obra
Debilitamiento de Bases y/o Elementos Portantes	20% del Valor Total de la obra
Campamentos y Almacenes	2% del Valor Total de la obra

En lo que respecta a la cobertura de "Remoción de Escombros" se deberá incluir la siguiente definición: "Quedan amparados bajo Remoción de Escombros los gastos en que razonablemente incurra el asegurado ocasionado por trabajos de demolición, operaciones de despeje y retirada de escombros (sólidos o líquidos) resultantes de un siniestro indemnizable por la póliza. Para tales efectos esta cobertura se entenderá que Escombros incluye cualquier materia o elemento, perteneciente o no a la materia asegurada, el cual sea necesario remover o retirar para permitir la reconstrucción, reparación, o para dejar el sitio del siniestro en condiciones de ser utilizado".

26.2. DEDUCIBLES

Los deducibles de las coberturas de seguros. estarán a cargo de EL CONTRATISTA.

Los deducibles en su estructura porcentual no podrán ser mayores a] 10% del monto indemnizable o al 2% del Valor del Predio afectado. Los deducibles mínimos no deberán ser mayores al 0.5% del Valor Total de la Obra.

26.3. SEGURO DE RESPONSABILIDAD CIVIL

• **Coberturas Mínimas**

La Cobertura a contratar incluirá como mínimo:

- Responsabilidad Civil General Extracontractual y Contractual
- Responsabilidad Civil Patronal (estarán cubiertos todos los trabajadores, sean estos empleados u obreros en planilla o no)
- Responsabilidad Civil de Locales y Operaciones
- Alimentos y Bebidas
- Incendio y/o explosión y/o daños por agua y/o daños por humo
- Uso de armas de Fuego
- Escaleras, grúas, montacargas, elevadores, maquinaria, equipo móvil y similares.
- Trabajos terminados.
- Polución y/o Contaminación accidental
- Responsabilidad Civil Cruzada
- Responsabilidad Civil por Contratistas Independientes y/o Sub Contratistas.
- •Seguro de Responsabilidad Civil por Transporte de Mercadería, incluyendo cualquier tipo de mercadería considerada como peligrosa y que sea manejada y/o transportada por el Proveedor del Servicio, que cubra los daños a terceros y al medio ambiente ocasionados por el transporte. La cobertura de Responsabilidad Civil deberá asegurar las operaciones desde la recepción, recojo, almacenaje, consolidación y el transporte de la carga al lugar de servicio.
- Responsabilidad Civil Admitida



**ORGANISMO PUBLICO INFRAESTRUCTURA PARA LA PRODUCTIVIDAD
DIRECCIÓN DE INGENIERÍA**

"AÑO DE LA RECUPERACIÓN Y CONSOLIDACIÓN DE LA ECONOMÍA PERUANA"



26.4. SUMAS ASEGURADAS MÍNIMAS

La Suma Asegurada de la póliza considerará el 5% del Valor Total de la Obra. En el Valor Total de la Obra se deberá considerar el IGV.

En lo que respecta a Responsabilidad Civil Admitida se considerará una suma asegurada mínima de US\$ 10 000,00.

La cobertura de esta póliza podrá ejecutarse como Primaria o como exceso de la cobertura de responsabilidad Civil cubierta por la Póliza de Construcción (CAR).

26.5. SEGURO COMPLEMENTARIO DE TRABAJO DE RIESGO (PENSIONES Y SALUD)

La póliza considerará a todo el personal a cargo de EL CONTRATISTA que realizará el trabajo de instalación y/o que esté vinculado en la ejecución del servicio contratado por la ENTIDAD, considerando que la actividad de construcción requiere de manera obligatoria este tipo de seguro, según normatividad vigente.

26.6. SEGURO VIDA GRUPO (D.L. NO 688)

EL CONTRATISTA a su total y única responsabilidad deberá contratar y mantener cobertura de seguro para cualquier trabajador sea peruano y/o extranjero. realizará el trabajo de instalación y/o que esté vinculado en la ejecución de la obra contratada por la ENTIDAD, bajo las regulaciones y leyes del Perú de acuerdo a lo establecido por la normativa vigente.

26.7. OTRAS CONSIDERACIONES PARA TODOS LOS SEGUROS SOLICITADOS

a) EL CONTRATISTA obligatoriamente y antes del inicio de la obra, presentará a la ENTIDAD lo siguiente:

- El original o copia de las pólizas considerando los Términos y Condiciones solicitados.

- Copia de la factura cancelada por el pago de la totalidad de la prima correspondiente respecto de las pólizas contratadas o el Convenio de Pago de Primas de Seguros con las facturas correspondientes a las cuotas pagadas cuyo vencimiento es anterior a la fecha de la presentación de la póliza.

b) Las pólizas que presente EL CONTRATISTA deberán incluir un endoso o adenda de Cesión de Derechos a favor de la ENTIDAD en la que conste que:

- La Compañía de Seguros que emite la póliza de seguro, se compromete a no anular ni modificar por ningún motivo y bajo ninguna circunstancia, incluyendo la falta de pago, las coberturas emitidas a favor de EL CONTRATISTA en cumplimiento del presente convenio, sin previo aviso por escrito a la ENTIDAD con treinta (30) días de anticipación.

- En el caso de siniestros que afecten los bienes asegurados existentes las indemnizaciones serán pagadas a la ENTIDAD.

c) Queda expresamente estipulado que EL CONTRATISTA tendrá total y exclusiva responsabilidad por el pago de todas las obligaciones sociales relacionadas con su personal tales como el pago de remuneraciones, CTS, indemnizaciones, préstamos, leyes sociales y demás derecho y beneficios que le correspondan y en general cualquier contribución, aporte o tributo creado o por crearse que sea aplicable para estos casos, obligándose a mantener a la ENTIDAD libre de cualquier reclamo por estos conceptos,



Handwritten signatures in blue ink at the bottom of the page.



**ORGANISMO PUBLICO INFRAESTRUCTURA PARA LA PRODUCTIVIDAD
DIRECCIÓN DE INGENIERÍA**

"AÑO DE LA RECUPERACIÓN Y CONSOLIDACIÓN DE LA ECONOMÍA PERUANA"



en tanto dicho personal no tiene ni tendrá ninguna vinculación de orden laboral ni contractual con la ENTIDAD.

- d) Queda estipulado que cualquier reclamo, de cualquier naturaleza, dirigido equivocadamente contra la ENTIDAD será asumido directa y plenamente por EL CONTRATISTA.
- e) EL CONTRATISTA deberá contratar todas las pólizas que se encuentran consideradas como obligatorias en la normativa vigente, independiente que sean mencionadas o no mencionadas en la presente numeral. EL CONTRATISTA podrá contratar bajo su costo, otras pólizas y coberturas no solicitadas que considere necesarias para mejorar su posición de riesgo.
- f) En caso EL CONTRATISTA considere innecesario contratar alguna cobertura solicitada por la ENTIDAD que por el servicio a realizar no sean aplicables al riesgo de las actividades que realiza EL CONTRATISTA de acuerdo a lo estipulado en el Contrato, se requerirá que EL CONTRATISTA confirme por escrito a la ENTIDAD la inaplicabilidad de tales coberturas y éste la acepte por escrito tal argumentación.
- g) Queda establecido que la responsabilidad asumida por EL CONTRATISTA en el marco del Contrato no podrá ser limitada, enervada ni disminuida por las condiciones que pudieran establecer en un futuro las pólizas de seguros antes indicadas.
- h) EL CONTRATISTA acepta que asume bajo su total responsabilidad y riesgo, los gastos y costos por pérdidas y/o daños materiales y/o daños corporales e incapacidad o muerte de cualquier persona o personas, en la eventualidad que un accidente ocurra y EL CONTRATISTA no haya provisto adecuadas coberturas cuando fuesen necesarias durante el desarrollo de sus actividades.
- i) Toda y cada una de las pólizas o certificados arriba descritos deberán señalar que son coberturas primarias para lo que respecta a la ENTIDAD sobre cualquier otro seguro suscrito por la ENTIDAD, funcionarios y trabajadores que ampare los mismos objetos de seguros contra los mismos riesgos allí establecidos.
- j) El asegurador deberá renunciar a su derecho de repetición contra la ENTIDAD, funcionarios y trabajadores, lo cual deberá de constar específicamente en el condicionado particular y/o endoso respectivo.
- k) Todas y cada una de las pólizas y/o certificados deberán consignar a la ENTIDAD, funcionarios, trabajadores y profesionales que intervengan en la verificación y avance de la obra, como asegurados adicionales y terceras partes, de tal forma que la póliza cubra adecuadamente todo daño a los bienes y/o personal de la ENTIDAD.
- l) Por lo arriba expuesto todas las pólizas que conlleven la cobertura de Responsabilidad Civil deberá contar con la cláusula de Responsabilidad Civil Cruzada, contemplando el siguiente texto:

Mediante el presente amparo se deja constancia que la inclusión de más de «un asegurado bajo esta póliza no afectará los derechos de cualquiera de ellos respecto de cualquier reclamación, demanda, juicio o litigio entablado o hecho por o para cualquier otro asegurado nombrado o por o para algún trabajador de cualquiera de los asegurados nombrados.

En consecuencia, esta póliza protegerá a cada asegurado nombrado en la misma forma que si cada uno de ellos hubiere suscrito una póliza independiente, sin embargo, la responsabilidad total de la aseguradora, con respecto a los asegurados nombrados no excederá, en total, para un accidente o serie de accidentes provenientes de un solo y mismo evento, del límite máximo de responsabilidad estipulado: es decir, que la inclusión de más de un asegurado no incrementará el límite máximo de responsabilidad de la aseguradora.



ORGANISMO PUBLICO INFRAESTRUCTURA PARA LA PRODUCTIVIDAD
DIRECCIÓN DE INGENIERÍA

"AÑO DE LA RECUPERACIÓN Y CONSOLIDACIÓN DE LA ECONOMÍA PERUANA"



Todos los demás términos, condiciones y exclusiones de esta póliza continúan vigentes y se modifican solamente por 10 que esta cláusula estipula. En caso de contradicción entre unos y otros prevalecerá 10 que se establece en la presente cláusula".

- m) CONTRATISTA es responsable de requerir y verificar que cada uno de los subcontratistas, sean estos directos o indirectos, o contratistas independientes comprometidos en desarrollar los servicios o trabajos relacionados con el Contrato, mantengan en vigor el mínimo de seguros requeridos anteriormente, especificando que la ENTIDAD será eximido de todo reclamo, costo o gasto, resultante de las operaciones bajo este contrato. Así también cada subcontratista será responsable por garantizar el pago de los beneficios sociales de todos los trabajadores (empleados y obreros) en concordancia con las leyes y regulaciones peruanas.
- n) EL CONTRATISTA deberá obtener una expresa autorización de la ENTIDAD antes de realizar cualquier cambio, modificación o cancelación de las pólizas de seguro exigidas en virtud del Contrato. Asimismo, cada póliza o certificado de seguro debe contemplar un compromiso del asegurador obligándolo a proporcionar, con treinta (30) días de anticipación, un aviso por escrito a la Empresa de tal cambio y/o cancelación.
- o) La responsabilidad de EL CONTRATISTA o de cualquier otra persona-natural o jurídica - relacionada a EL CONTRATISTA no está limitada a las estipulaciones aquí señaladas de cómo se ha de contratar el seguro. así como tampoco al no pago de los siniestros por parte de la aseguradora, sea esta por razones de orden técnico, insolvencia, bancarrota o deficiencia en el pago de siniestros.
- p) Todo deducible o prima correspondiente a las pólizas de seguro antes descritas, será asumido únicamente por riesgo y cuenta de EL CONTRATISTA. Asimismo, se acuerda que el asegurador no podrá recurrir a la ENTIDAD por el pago de primas, deducibles o valuaciones.
- q) EL CONTRATISTA está obligado a informar a la ENTIDAD, a través de envío de copias de cartas o correos electrónicos, de todas, las declaraciones de siniestros reportados a [a aseguradora, que se deberán efectuar dentro de los plazos establecidos en los respectivos condicionados.
- r) EL CONTRATISTA se obliga a presentar a la ENTIDAD un informe trimestral de los siniestros presentados a las compañías de seguros indicando su calificación (en proceso de liquidación, pagado o rechazado), montos indemnizados y/o reservados y el estatus de los mismos a la fecha del informe.

27. AVANCES

El Contratista únicamente remitirá los informes correspondientes a las valorizaciones según la periodicidad específica en la sección forma de pago.

Complementariamente, emitirá los informes correspondientes, según la solicitud del área-usuaria.

28. EMPLEO DE METODOLOGIAS COLABORATIVAS

Para la presente convocatoria no se empleará las metodologías colaborativas.

29. GESTION DE LA CALIDAD

La Entidad controla los trabajos efectuados por el contratista a través del inspector o supervisor, según corresponda, quien es el responsable de velar directa y permanentemente por la correcta ejecución técnica, económica y administrativa de la obra y del cumplimiento del contrato, debiendo absolver las consultas que formule el contratista según lo previsto en los artículos siguientes.



**ORGANISMO PUBLICO INFRAESTRUCTURA PARA LA PRODUCTIVIDAD
DIRECCIÓN DE INGENIERÍA**

"AÑO DE LA RECUPERACIÓN Y CONSOLIDACIÓN DE LA ECONOMÍA PERUANA"



En una misma obra el supervisor no puede ser ejecutor ni integrante de su plantel técnico. El inspector o el supervisor, según corresponda, está facultado para ordenar el retiro de cualquier subcontratista o trabajador por incapacidad o incorrecciones que, a su juicio, perjudiquen la buena marcha de la obra; para rechazar y ordenar el retiro de materiales en equipos por mala calidad o por incumplimiento de las especificaciones técnicas; y para disponer cualquier medida generada por una emergencia.

No obstante, lo señalado en el párrafo precedente, su actuación debe ajustarse al contrato, no teniendo autoridad para modificarlo.

El contratista debe brindar al inspector o supervisor las facilidades necesarias para el cumplimiento de su función, las cuales están estrictamente relacionadas con esta; según lo estipulado en el artículo 186 y 187 del Reglamento de la Ley de Contrataciones del Estado.



30. ELABORACIÓN DEL EXPEDIENTE TÉCNICO DE PRESTACIONES ADICIONALES

Para la elaboración del expediente técnico de la prestación adicional, en caso ocurriera, estará a cargo del contratista ejecutor de obra.

31. OTRAS DISPOSICIONES

31.1. LEYES, REGLAMENTOS Y DEMÁS NORMAS OBLIGATORIAS Y/O VOLUNTARIAS

La ejecución del Expediente Técnico, deberá realizarse de acuerdo con las Disposiciones Legales y Normas siguientes:

31.2. NORMAS GENERALES:

- La Constitución Política del Perú
- Resolución N°014-2017-OSCE/CD, publicada el 09 de mayo de 2017, aprobó la Directiva N°012-2017-OSCE "Gestión de riesgos en la planificación de la ejecución de obras", modificada con Resolución N° 018-2017-OSCE/CD del 23 de mayo del 2017.
- Decreto Legislativo N° 1440 – Decreto Legislativo del Sistema Nacional de Presupuesto Público.
- Ley N° 32185, Ley de Presupuesto del Sector Público para el año Fiscal 2025.
- Ley N° 27444, Ley del Procedimiento Administrativo General.
- Ley N° 27806, Ley de Transparencia y de Acceso a la Información Pública.
- Decreto Supremo N°011-79-VC, Reglamento del Régimen de Fórmulas Polinómicas.
- Norma E - 060 Concreto Armado (Actualizado 2019), en lo aplicable.
- Norma E - 050 Suelos y Cimentaciones (Actualizado 2018), en lo aplicable. Norma E - 030 Diseño Sismorresistente (Actualizado en el 2018), en lo aplicable.
- Normas Técnicas Internacionales: ACI, AASHTO, ASTM, etc., vigentes al año 2024.
- Normas sobre consideraciones de mitigación de riesgo ante cualquier desastre en términos de organización, función y estructura.
- Reglamento de Metrados, RD N° 073-2010/vivienda/VNCS-DNC.
- Código Nacional de Electricidad. Normas complementarias de la Dirección





**ORGANISMO PUBLICO INFRAESTRUCTURA PARA LA PRODUCTIVIDAD
DIRECCIÓN DE INGENIERÍA**

"AÑO DE LA RECUPERACIÓN Y CONSOLIDACIÓN DE LA ECONOMÍA PERUANA"



General de Electricidad.

- Ley N° 29783, de Seguridad y Salud en el Trabajo.
- Decreto Supremo N° 006-2014-TR, modifican el reglamento de la Ley N° 29783, Ley de Seguridad y Salud en el Trabajo, aprobado por Decreto Supremo N° 005-2012-TR.
- Norma G- 050 Seguridad durante la Construcción (Actualizado 2018).
- Las referidas leyes y normas incluyen sus respectivas disposiciones ampliatorias, modificatorias y conexas, de ser el caso.

31.3. NORMAS RELACIONADAS A LA LEY GENERAL DE CONTRATACIONES PÚBLICAS Y SU REGLAMENTO:

Ley N° 32069 - Ley General de Contrataciones Públicas y su Reglamento.

31.4. NORMAS AMBIENTALES

- -Ley General del ambiente, Ley N° 28611.
- -Ley del Sistema Nacional de evaluación de Impacto Ambiental, Ley N° 27446.
- -Reglamento de la Ley N° 27446, Ley del Sistema Nacional de Evaluación de Impacto Ambiental, aprobado mediante Decreto Supremo N° 019-2009-MINAM.
- Reglamento sobre transparencia, acceso a la información pública ambiental y participación y consulta ciudadana en asuntos ambientales, Decreto Supremo N° 002-2009-MINAM.
- Estándares de Calidad Ambiental (ECA) para suelos, aprobado mediante Decreto Supremo N° 011-2017-MINAM.
- Reglamento de Estándares Nacionales de Calidad Ambiental para Ruido, Aprobado con D.S. N° 085-2003-PCM. Estándares de Calidad Ambiental (ECA) para Aire, aprobado mediante Decreto Supremo N° 003-2017-MINAM.
- Estándares de Calidad Ambiental (ECA) para agua y establecen disposiciones complementarias, aprobado mediante Decreto Supremo N° 004-2017-MINAM.
- Decreto Supremo N° 004-2022-MINAM, que aprueba Disposiciones para el Procedimiento Único del Proceso de Certificación Ambiental del Servicio Nacional de Certificación Ambiental para la Inversiones Sostenibles - SENACE, publicado 26.01.2022.
- Decreto Supremo N° 015-2020-VIVIENDA, Texto Único Ordenado del Decreto Legislativo N° 1192, publicado el 26.oct.2020, Decreto Supremo que aprueba la Ley Marco de Adquisición y Expropiación de inmuebles, transferencia de inmuebles de propiedad del estado, liberación de interferencias y dicta otras medidas para la ejecución de obras de infraestructura (Sistematiza el Decreto Legislativo N° 1192, Decreto Legislativo N° 1210, Decreto Legislativo N° 1330, el Decreto Legislativo N° 1366, el Decreto de Urgencia N° 003-2020 y el Decreto Legislativo N° 1486) (Disposición Complementaria Derogatoria, Deróguense la Ley N° 27117, excepto su Única Disposición Modificatoria, Ley N° 27628 sin perjuicio de lo dispuesto en la Primera Disposición Complementaria Final del presente Decreto Legislativo, Ley N° 30025, excepto su Quinta Disposición Complementaria Final y las Disposiciones Complementarias Modificatorias; y los artículos 29 al 37 y la Séptima Disposición Complementaria Final de la Ley N° 3032).



17

f

9



ORGANISMO PUBLICO INFRAESTRUCTURA PARA LA PRODUCTIVIDAD
DIRECCIÓN DE INGENIERÍA

"AÑO DE LA RECUPERACIÓN Y CONSOLIDACIÓN DE LA ECONOMÍA PERUANA"



- Decreto Legislativo N° 1559, que modifica el Decreto Legislativo N° 1192, Decreto Legislativo que aprueba La Ley Marco de Adquisición y Expropiación de inmuebles, transferencia de inmuebles de propiedad del estado, liberación de interferencias y dicta otras medidas para la ejecución de obras de infraestructura, La Ley N° 30327; Ley de Promoción de la Inversiones para el crecimiento económico y el desarrollo sostenible y la Ley N° 29151, Ley General del Sistema Nacional de Bienes Estatales.
- Decreto Supremo N° 013-2020-PRODUCE, que aprueba los "lineamientos para la autorización de colecta de recursos hidrobiológicos para el levantamiento de línea de base de estudios ambientales e instrumentos de gestión ambiental complementarios o para monitoreos hidrobiológicos previstos en dichos documentos", publicado el 01.08.2020.
- Resolución de Dirección Ejecutiva N° D000026-2020-MINAGRI-SERFOR-DE, que aprueba los "Lineamientos para autorizar la realización de estudios del patrimonio en el marco del instrumento de gestión ambiental", publicado el 27.07.2020.
- Decreto Supremo N° 010-2019-MINAM del 29.11.2019, que aprueba el Protocolo Nacional de Monitoreo de la Calidad Ambiental del Aire.
- Decreto Supremo N° 001-2019-MINAM, que Actualizan los procedimientos administrativos a cargo del SERNANP que otorgan Títulos Habilitantes, publicado el 02.ene.2019.
- Decreto Legislativo N° 1394, que fortalece el funcionamiento de las autoridades competentes en el marco del Sistema Nacional de Evaluación de Impacto Ambiental, publicado el 06.set.2018.
- Resolución Jefatural N° 076-2016-SENACE/J publicado el 14.jul.2016, que aprueba la Conformación de equipo profesional multidisciplinario de entidades que requieran la inscripción o renovación de inscripción en el Registro Nacional de Consultoras Ambientales para desarrollar actividades de elaboración de estudios ambientales.
- Resolución Jefatural N° 332-2016-ANA, Aprobación del Reglamento para la Delimitación y Mantenimiento de fajas Marginales.
- Decreto Supremo N° 005-2015-MINAM, publicado el 29.ene.2015, que modifica el Reglamento del Registro de Entidades Autorizadas para la Elaboración de Estudios Ambientales, en el marco del Sistema Nacional de Evaluación de Impacto Ambiental - SEIA, aprobado por Decreto Supremo N° 011-2013-MINAM
- Reglamento de Organización y Funciones del Servicio Nacional de Certificación Ambiental para las Inversiones Sostenibles (SENACE), aprobado mediante D.S. N° 003 2015-MINAM, publicado el 15.ene.2015.
- Decreto Supremo N° 023-2014-MINAGRI, que modifica el Reglamento de la Ley de Recursos Hídricos, publicado el 27.dic.2014.
- Decreto Supremo N° 054-2013-PCM, aprueban las Disposiciones Especiales para los Procedimientos Administrativos, aprobado el 16. May.2013.
- Decreto Supremo N° 011-2013-MINAM, publicado el 15.nov.2013, que aprueba el Reglamento del Registro de Entidades Autorizadas para la Elaboración de Estudios Ambientales, en el marco del Sistema Nacional de Evaluación de Impacto Ambiental (SEIA).
- Ley N° 29968 - Ley de Creación del Servicio Nacional de Certificación Ambiental para las Inversiones Sostenibles (SENACE), del 20.set.2012.



**ORGANISMO PUBLICO INFRAESTRUCTURA PARA LA PRODUCTIVIDAD
DIRECCIÓN DE INGENIERÍA**

"AÑO DE LA RECUPERACIÓN Y CONSOLIDACIÓN DE LA ECONOMÍA PERUANA"



- Directiva para la Concordancia entre el Sistema Nacional de Evaluación de Impacto Ambiental (SEIA) y el Sistema Nacional de Inversión Pública (SNIP), aprobado con Resolución Ministerial N° 052-2012-MINAM, del 07.mar.2012.
- Primera Actualización del listado de inclusión de los Proyectos de Inversión sujetos al Sistema Nacional de Evaluación Ambiental, aprobado con Resolución Ministerial N° 157-2011-MINAM, publicada el 21.jul.2011.
- Disposiciones para la Revisión Aleatoria aprobados por las Autoridades Competentes, aprobado con Resolución Ministerial N° 239-2010-MINAM, publicada el 24.nov.2010.
- Reglamento de la Ley N° 29338 - Ley de Recursos Hídricos, aprobado mediante Decreto Supremo N° 001-2010-AG, publicado el 24.mar.2010.
- Ley N° 29338 - Ley de Recursos Hídricos, publicado el 31.mar.2009
- Reglamento de la Ley N° 27446 - Ley del Sistema Nacional de Evaluación de Impacto Ambiental, aprobado con Decreto Supremo N° 019-2009-MINAM, publicado el 25.set.2009.
- Decreto Legislativo N° 1078, que modifica la Ley Nacional del Sistema Nacional de Evaluación de Impacto Ambiental, publicado el 28.jun.2008
- Fe de Erratas de la Ley N° 27446, Ley del Sistema Nacional de Evaluación del Impacto Ambiental, publicado el 23.abr.2001.
- Ley N° 27446 - Ley del Sistema Nacional de Evaluación del Impacto Ambiental, publicado el 23.abr.2001.
- Decreto Supremo N.° 004-2024-MINAM, mediante el cual se modifica el Reglamento de la Ley N.° 27446, Ley del Sistema Nacional de Evaluación de Impacto Ambiental ("SEIA"), publicado el 03.may.2024.
- Manual Ambiental para el Diseño y Construcción de Vías.
- Reglamento de la Ley N° 26834 - Ley de Áreas Naturales Protegidas, aprobado mediante Decreto Supremo N° 038-2001-AG, aprobado el 22.jun.2001, publicado el 26.jun.2001.
- Decreto Supremo N° 013-2019-MINAM, que aprueba el Reglamento de la Ley N° 30754
- Ley Marco Sobre Cambio Climático, publicado el 31.dic.2019.
- Ley N° 30754 - Ley Marco sobre Cambio Climático, publicado el 18. abr. 2018.
- Ley N° 26834 - Ley de Áreas Naturales Protegidas aprobada el 17.jun.1997, publicada el 04.jul.1997.
- Normas y Reglamentos relacionados con la Protección Costera. Asimismo, deberán efectuar las coordinaciones con la Dirección de Capitanías (DICAPI) o el Servicio de Hidrografía y Navegación de la Marina de Guerra del Perú.
- Otras Normas relacionadas a la infraestructura Vial a temas ambientales y sus modificatorias.

31.5. NORMAS, MANUALES Y/O DIRECTIVAS DEL SISTEMA NACIONAL DE PROGRAMACIÓN MULTIANUAL Y GESTIÓN DE INVERSIONES.

- Decreto Supremo N° 074-2023-EF del 25.abr.2023 y publicado el 26.abr.2023, que modifica el Reglamento del Decreto Legislativo N° 1252 que crea el Sistema Nacional de Programación Multianual y Gestión de Inversiones aprobado por Decreto Supremo N° 284 2018-EF.



**ORGANISMO PUBLICO INFRAESTRUCTURA PARA LA PRODUCTIVIDAD
DIRECCIÓN DE INGENIERÍA**

"AÑO DE LA RECUPERACIÓN Y CONSOLIDACIÓN DE LA ECONOMÍA PERUANA"



- Resolución Directoral N° 003-2023-EF/63.01 del 24.mar.2023 y publicado el 26.mar.2023, que aprueba la Guía Nacional BIM: Gestión de la Información para Inversiones desarrolladas con BIM.
- Resolución Directoral N° 007-2022-EF/63.01 del 08.nov.2022 y publicado el 10.nov.2022, que aprueba los Lineamientos para la adopción progresiva de BIM en las fases del Ciclo de Inversión.
- Resolución Directoral N° 006-2022-EF/63.01 del 04.oct.2022 y publicado el 05.oct.2022, que aprueba la Metodología general para evaluar la calidad de la declaratoria de viabilidad de proyectos de inversión y la calidad de la identificación y aprobación de las inversiones de optimización de ampliación marginal de rehabilitación y de reposición (IOARR).
- Decreto Supremo N° 231-2022-EF del 03.oct.2022 y publicado el 04.oct.2022, que modifica el Reglamento del Decreto Legislativo N° 1252 que crea el Sistema Nacional de Programación Multianual y Gestión de Inversiones aprobado por Decreto Supremo N° 284 2018-EF.
- Resolución Directoral N° 005-2022-EF/63.01 del 26.set.2022 y publicado el 29.set.2022, que aprueba la Guía Gráfica del Sistema Nacional de Programación Multianual y Gestión de Inversiones.
- Resolución Directoral N° 004-2022-EF/63.01 del 15.set.2022 y publicado el 17.set.2022, que modifica la Directiva N° 001-2019-EF/63.01, Directiva General del Sistema Nacional de Programación Multianual y Gestión de Inversiones.
- Resolución Directoral N° 001-2022-EF/63.01 del 25.mar.2022 y publicado el 31.mar.2022, que aprueba la Directiva para la selección desarrollo y acompañamiento de proyectos piloto utilizando BIM.
- Resolución Directoral N° 005-2021-EF/63.01 del 27.jul.2021 y publicado el 29.jul.2021, que aprueba la "Nota Técnica de Introducción BIM: Adopción en la Inversión Pública" y la "Guía Nacional BIM: Gestión de la Información para inversiones desarrolladas con BIM".
- Resolución Directoral N° 004-2021-EF/63.01 del 03.jul.2021 y publicado el 05.jul.2021, que aprueban Criterios para la desactivación de inversiones en el Banco de Inversiones.
- Resolución Directoral N° 002-2021-EF/63.01 del 11.jun.2021 y publicado el 15.jun.2021, que aprueban Plan de implementación y Hoja de Ruta del Plan BIM Perú.
- Decreto Supremo N° 108-2021-EF del 14.may.2021 y publicado el 15.may.2021, que modifica el Decreto Supremo N° 289-2019-EF, que aprueban disposiciones para la incorporación progresiva de BIM en la inversión pública.
- Resolución Directoral N° 008-2020-EF/63.01 del 27.10.2020 y publicado el 28.10.2020, que modifica la Directiva N° 001-2019-EF/63.01 - Directiva General del Sistema Nacional de Programación Multianual y Gestión de Inversiones.
- Resolución Directoral N° 007-2020-EF/63.01 del 07.08.2020 y publicado el 08.08.2020, que aprueba los lineamientos para la utilización de la metodología BIM en las inversiones públicas.
- Resolución Directoral N° 006-2020-EF/63.01 del 18.07.2020 y publicado el 19.07.2020, que modifica la Directiva N° 001-2019-EF/63.01 - Directiva General del Sistema Nacional de Programación Multianual y Gestión de Inversiones.
- Decreto Supremo N° 179-2020-EF publicado el 07.jul.2020, que modifica el Reglamento del Decreto Legislativo N° 1252, el Reglamento del Decreto

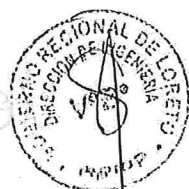



ORGANISMO PUBLICO INFRAESTRUCTURA PARA LA PRODUCTIVIDAD
DIRECCIÓN DE INGENIERÍA
"AÑO DE LA RECUPERACIÓN Y CONSOLIDACIÓN DE LA ECONOMÍA PERUANA"



- Legislativo N° 1435 y el Reglamento de Proyectos Especiales de Inversión Pública en el marco del Decreto de Urgencia N° 021-2020.
- Decreto Legislativo N° 1486, que establece disposiciones para mejorar y optimizar la ejecución de obras públicas, publicado el 10.may.2020.
 - Instrumentos Metodológicos en el Marco del Sistema Nacional de Programación Multianual y Gestión de Inversiones, aprobada con Resolución Directoral N° 004-2019 EF/63.01 del 24.set.2019 y publicado el 26.set.2019.
 - Guía General de Identificación, Formulación y Evaluación de Proyectos de Inversión.
 - Lineamientos Generales para la identificación y registro de las inversiones de optimización, de ampliación marginal, de reposición y de rehabilitación.
 - Decreto Supremo N° 289-2019-EF publicado el 08.set.2019, que aprueba disposiciones para la incorporación progresiva del BIM en la inversión pública.
 - Directiva N° 001-2019-EF/63.01 - Directiva General del Sistema Nacional de Programación Multianual y Gestión de Inversiones, aprobada con Resolución Directoral N° 001-2019-EF/63.01 del 21.ene.2019 y publicado el 23.ene.2019.
 - Decreto Supremo N° 284-2018-EF del 07.dic.2018 y publicado el 09.dic.2018, que aprueba el Reglamento del Decreto Legislativo N° 1252 - Sistema Nacional de Programación Multianual y Gestión de Inversiones, el cual deroga el Decreto Supremo N° 027-2017-EF, así como los Decretos Supremos N° 104-2017-EF y N° 248-2017-EF.
 - Decreto Supremo N° 242-2018-EF del 29.oct.2018 y publicado el 30.oct.2018, que aprueba el Texto Único Ordenado del Decreto Legislativo N° 1252.
 - Decreto Legislativo N° 1432, que modifica el Decreto Legislativo N° 1252, que crea el Sistema Nacional de Programación Multianual y Gestión de Inversiones y deroga la Ley N° 27293, Ley del Sistema Nacional de Inversión Pública, del 15.set.18 y publicado el 16.set.18.
 - Instrumentos Metodológicos en el Marco del Sistema Nacional de Programación Multianual y Gestión de Inversiones, aprobada con Resolución Directoral N° 007-2017 EF/63.01 del 20.oct.2017 y publicado el 24.oct.2017.
 - Lineamientos Generales para la identificación y registro de las inversiones de optimización, de ampliación marginal, de reposición y de rehabilitación (Derogado con Resolución Directoral N° 004-2019-EF/63.01).
 - Contenido Mínimo General para la elaboración de estudios de pre inversión a nivel de Perfil para proyectos de inversión de recuperación post desastre.

31.6. NORMAS DE PROTECCIÓN AL PATRIMONIO CULTURAL DE LA NACIÓN

- Resolución Directoral N° 00105-2023-DGPA/MC del 14.jun.2023, que aprueba la "Guía para la elaboración del Expediente de Declaratoria y Delimitación de Bien Inmueble Prehispánico" y aprueba los formatos (Word y Excel) de la ficha catastral, ficha resumen, memoria descriptiva y modelo de informe de sustento que, como Anexo II, forma parte integrante de la presente Resolución.
- (Deja sin efecto la R.D. 550-2014-DGPA-VMPCIC/MC que aprobó la "Guía para la elaboración de Expediente Técnico (Ficha Técnica, Memoria Descriptiva y Plano) y de Declaratoria (Ficha Técnica para Declaratoria como Patrimonio Cultural de la Nación, Ficha Oficial de Inventario de Monumentos Arqueológicos Prehispánicos, y Ficha de Registro Fotográfico)"



ORGANISMO PUBLICO INFRAESTRUCTURA PARA LA PRODUCTIVIDAD
DIRECCIÓN DE INGENIERÍA

"AÑO DE LA RECUPERACIÓN Y CONSOLIDACIÓN DE LA ECONOMÍA PERUANA"



- Ley N° 31770 - Ley que modifica la Ley 28296, Ley General de Patrimonio Cultural, publicado el 05. jun.2023. Modificación de los artículos II y III del Título Preliminar y de los artículos 1, 3, 5, 6, 9, 12, 13, 15, 16, 22, 25, 27, 30, 32, 35, 49 y 50.
- Resolución Viceministerial N° 000018-2023-VMPCIC/MC, del 13. Ene.2023, aprueba la Directiva N° 001-2023-VMPCIC/MC, Directiva para el retiro excepcional de la condición de Patrimonio Cultural de la Nación a bienes inmuebles prehispánicos declarados por el Ministerio de Cultura.
- Resolución Viceministerial N° 000015-2023-VMPCIC/MC del 11.ene.2023, que aprueba la "Guía para la delimitación y monumentación de los bienes inmuebles prehispánicos integrantes del Patrimonio Cultural de la Nación".
- Decreto Supremo N° 011-2022-MC publicado el 23.nov.2022, que aprueba el Reglamento de Intervenciones Arqueológicas (RIA)
- (Deroga el artículo 2 y la Primera Disposición Complementaria Final del D.S. N° 054-2013 PCM; el segundo párrafo de la Segunda Disposición Complementaria Final, la Primera, la Tercera y la Cuarta Disposición Complementaria Transitoria del D.S. N° 060-2013-PCM; el D.S. N° 003-2014-MC, que aprueba el Reglamento de Intervenciones Arqueológicas; así como toda aquella norma que se oponga al presente reglamento).
- Decreto Supremo N° 002-2022-MC, del 02.abr.2022 que aprueba la norma que regula el procedimiento excepcional para la autorización sectorial en vía de regularización de obras vinculadas a bienes inmuebles integrantes del Patrimonio Cultural de la Nación del periodo posterior al prehispánico, ejecutadas en el marco de los proyectos priorizados en el Plan Nacional de Infraestructura para la Competitividad (PNIC) y de los Proyectos Especiales de Inversión Pública; y el procedimiento de autorización sectorial para la ejecución de obras vinculadas a bienes inmuebles integrantes del Patrimonio Cultural de la Nación del periodo posterior al prehispánico, en el marco de los proyectos priorizados en el Plan Nacional de Infraestructura para la Competitividad (PNIC) y de los Proyectos Especiales de Inversión Pública.
- Resolución Ministerial N° 185-2021-VIVIENDA del 30. jun.2021, que modifica la denominación y contenido de la Norma Técnica A.140, Bienes Culturales Inmuebles y Zonas Monumentales del Reglamento Nacional de Edificaciones. Resolución Viceministerial N° 00063-2021-VMPCIC-MC del 13. Mar.2021, publicado el 17. Mar.2021, que aprueba la "Guía de Excavaciones para Proyectos de Evaluación Arqueológica (PEA) - Guía N° 02-2021-VMPCIC/MC".
- Ley 31204 - Ley General del Patrimonio Paleontológico del Perú del 29.May.2021, que modifica el artículo II de la Ley 28296, Ley General del Patrimonio Cultural de la Nación, Artículo II.- Definición "Se entiende por bien integrante del Patrimonio Cultural de la Nación toda manifestación del quehacer humano, material o inmaterial, que por su importancia, valor y significado arqueológico, arquitectónico, histórico, artístico, militar, social, antropológico, tradicional, religioso, etnológico, científico, tecnológico o intelectual sea expresamente declarado como tal o sobre el que exista la presunción legal de serlo. Dichos bienes tienen la condición de propiedad pública o privada con las limitaciones que establece la presente ley".
- Resolución Directoral N° 0166-2020-DGPA/MC, del 16.jun.2020, aprueba los "Términos de Uso del Sistema de Gestión de CIRA" para la expedición del Certificado de Inexistencia de Restos Arqueológicos, y los "Términos de uso del Sistema de Gestión del Plan de Monitoreo Arqueológico - PMA (Versión 2.0)".





ORGANISMO PUBLICO INFRAESTRUCTURA PARA LA PRODUCTIVIDAD
DIRECCIÓN DE INGENIERÍA

"AÑO DE LA RECUPERACIÓN Y CONSOLIDACIÓN DE LA ECONOMÍA PERUANA"



- Decreto Supremo N° 007-2020-MC, del 05.jun.2020, que modifica el Reglamento de la Ley N° 28296, Ley General del Patrimonio Cultural de la Nación, aprobado por Decreto Supremo N° 011-2006-ED.
- Resolución Ministerial N° 140-2020-MC, del 01.jun.2020, aprueba las "Disposiciones para la implementación progresiva del Sistema de Gestión de CIRA y Sistema de Gestión de PMA para proyectos de inversión a cargo de entidades públicas, en el marco del Decreto Legislativo N° 1486".
- Resolución Viceministerial N° 81-2020-VMPCIC/MC, del 29.may.2020, que aprueba la Directiva N° 001-2020-VMPCIC/MC "Lineamientos para la determinación de la protección provisional de los bienes inmuebles del periodo posterior al prehispánico que se presumen integrantes del Patrimonio Cultural de la Nación".
- Resolución Viceministerial N° 238-2017-VMPCIC-MC del 28.dic.2017, aprueba la Guía para la expedición del Certificado de Inexistencia de Restos Arqueológicos - CIRA.
- Decreto Supremo N° 007-2017-MC, del 08.oct.2017, modifica el Reglamento de la Ley N° 28296 - Ley General del Patrimonio Cultural de la Nación.
- Resolución Ministerial N° 282-2017-MC del 10.ago.2017, que aprueba la Guía N° 001 2017-MC, Guía metodológica para la identificación de los impactos arqueológicos y las medidas de mitigación en el marco de los proyectos de evaluación arqueológica (PEA), proyectos de rescate arqueológica (PRA) y planes de monitoreo arqueológico (PMA) conforme a lo establecido en el Reglamento de Intervenciones Arqueológicas (RIA).
- Resolución Ministerial N° 283-2017-MC del 10.ago.2017, que aprueba la Directiva N° 001 2017-MC, que establece los criterios de potencialidad de los Bienes arqueológicos en el marco de proyectos de evaluación arqueológica (PEA) y de planes de monitoreo arqueológico (PMA), así como establece precisiones al procedimiento de aprobación de proyectos de rescate arqueológico (PRA).
- Decreto Legislativo N° 1288, del 29.dic.2016, que modifica los artículos 3 y 7 de la Ley N° 28294, Ley que crea el Sistema Nacional Integrado de Catastro y su Vinculación con el Registro de Predios e incorpora al Ministerio de Cultura al Sistema Nacional Integrado de Información Catastral Predial e integrante del Consejo Nacional de Catastro.
- Decreto Legislativo N° 1255, del 03.dic.2016 y publicado el 07.dic.2016, que modifica la Ley N° 28296 - Ley General del Patrimonio Cultural de la Nación y la Ley N° 29565 - Ley de Creación del Ministerio de Cultura.
- Decreto Supremo N° 001-2016-MC del 07.Junio.2016, que modifica el Reglamento de la Ley N° 28296, Ley General de Patrimonio Cultural de la Nación, en su Artículo 41- A.- Determinación de extensión de trazo (en caso de ser necesario), dice a la letra: Para efectos de la aplicación de lo dispuesto en el último párrafo del artículo 30° de la Ley N° 28296, Ley General de Patrimonio Cultural de la Nación, el Ministerio de Cultura, previa inspección de campo, es competente para determinar si se extiende o no el trazo de la infraestructura preexistente. La inspección de campo se realizará a solicitud del titular del proyecto y será supervisada por el Ministerio de Cultura. Asimismo, el Ministerio de Cultura podrá realizar la inspección de campo de oficio.
- Decreto Supremo N° 001-2015-MC del 03.feb.2015, aprueba el Texto Único de Procedimientos Administrativos del Ministerio de Cultura (TUPA).





ORGANISMO PUBLICO INFRAESTRUCTURA PARA LA PRODUCTIVIDAD
DIRECCIÓN DE INGENIERÍA

"AÑO DE LA RECUPERACIÓN Y CONSOLIDACIÓN DE LA ECONOMÍA PERUANA"



- Resolución Directoral N° 564-2014-DGPA-VMPCIC/MC del 19.dic.2014, aprueba el Plan de Monitoreo Arqueológico que forma parte del proceso informatizado para las Autorizaciones de Intervenciones Arqueológicas en la modalidad de Planes de Monitoreo Arqueológico.
- Resolución Viceministerial N° 037-2013-VMPCIC-MC del 30.may.2013, aprueba la Directiva N° 001-2013-VMPCIC/MC Normas y Procedimientos para la emisión del CIRA en el marco de los DS N° 054-2013-PCM y DS N° 060-2013-PCM.
- -Ley N° 29565 - Ley de Creación del Ministerio de Cultura, publicado el 22.jul.2010 Reglamento de la Ley N° 28296, aprobado con Decreto Supremo N° 011-2006-ED; Norma publicada el 01.jun.2006 y el Texto publicado el 02.jun.2006; modificado mediante Decreto Supremo N° 001-2016-MC y publicado el 07.jun.2016.
- Ley N° 28296 - Ley General del Patrimonio Cultural de la Nación, publicado el 22.jul.2004 (Las Zonas Arqueológicas forman parte del Patrimonio Cultural de la Nación y están protegidas por la Ley).
- Decreto Legislativo N° 635 - Código Penal del Perú, Título VIII, artículos 226 a 231, determina las sanciones y penas para quienes resultan responsables de delitos contra el Patrimonio Cultural de la Nación.
- Constitución Política del Perú, Título I, Capítulo I, artículo 2 (inciso 8 y 19), Capítulo 2 (artículo 21) establece el Derecho a la Cultura, la Protección del Estado sobre los Bienes Culturales o los que se presumen como tales.

31.7. NORMAS DE ESTUDIO DE RIESGOS:



- Ley N° 29664, Ley que crea el Sistema Nacional de Gestión del Riesgo de Desastres – SINAGERD.
- DS N° 048-2011-PCM, que aprueba el Reglamento de la Ley N° 29664, Ley que crea el Sistema Nacional de Gestión del Riesgos de Desastres – SINAGERD.
- Ley N° 29869, Ley del Reasentamiento Poblacional para Zonas de Muy Alto Riesgo no Mitigable.
- Decreto Supremo N° 111-2012-PCM, que aprueba la Política Nacional de Gestión del Riesgo de Desastres.
- Ley N° 29930, Ley que incorpora al ministro de Desarrollo e Inclusión Social en el Consejo Nacional de Gestión Riesgo de Desastres.
- Decreto Supremo N° 034-2014-PCM, que aprueba el Plan Nacional de Gestión del Riesgo de Desastres 2014-2021.
- Decreto Supremo N° 018-2017-PCM, que aprueba medidas para fortalecer la planificación y operatividad del Sistema Nacional de Gestión del Riesgo de Desastres, mediante la adscripción y transferencia de funciones al Ministerio de Defensa a través del Instituto Nacional de Defensa Civil y otras disposiciones.
- Decreto Supremo N° 021- 2017-PCM, que aprueba el Reglamento que establece disposiciones para la conducción y la participación multisectorial de entidades el Estado en la gestión del riesgo de desastres para la atención de emergencias ante la ocurrencia de lluvias y peligros asociados, durante el año 2017.

17

1

91



**ORGANISMO PUBLICO INFRAESTRUCTURA PARA LA PRODUCTIVIDAD
DIRECCIÓN DE INGENIERÍA**

"AÑO DE LA RECUPERACIÓN Y CONSOLIDACIÓN DE LA ECONOMÍA PERUANA"



152

32. SEGURIDAD Y SALUD OCUPACIONAL

El Contratista deberá cumplir con la normatividad legal, sobre Seguridad y Salud Ocupacional; de aplicación en su actividad; al respecto deberá dar estricto cumplimiento, bajo su responsabilidad en caso de inobservancia, de la normatividad referencial y sus modificaciones.

El Contratista deberá desarrollar las medidas adecuadas de seguridad y salud ocupacional a fin de garantizar la seguridad y salud del personal que intervenga en la actividad y preservar los bienes propios.

33. TRIBUTOS Y OTRAS OBLIGACIONES

Serán de cargo del Contratista todos los tributos, contribuciones y gravámenes que le corresponden de acuerdo a Ley. Toda responsabilidad de carácter laboral y por el pago de aportaciones sociales es exclusivamente del Contratista.

34. ERRORES O CONTRADICCIONES

El Contratista debe hacer notar a la Entidad cualquier error o contradicción en los documentos, poniéndolo de inmediato en conocimiento del Supervisor.

Se entiende que, para realizar su propuesta, el postor ha analizado el expediente técnico, ha realizado sus propios Metrados y ha considerado todos los gastos para desarrollar la obra de acuerdo a los planos entregados.

35. TRABAJOS DEFECTUOSOS O MAL EJECUTADOS

El Contratista es exclusivamente responsable de la ejecución y conservación de las obras objeto del presente contrato y de las faltas que en ellas pudieran notarse, sin que le exima de responsabilidad la circunstancia de que la Supervisión de Obra haya examinado y reconocido la obra durante su construcción o los materiales empleados, ni que las distintas partes de obra hayan sido incluidas en las mediciones o certificaciones parciales.

Si la obra no se sujetara estrictamente a los planos y demás documentos del proyecto, si los materiales utilizados no fueran de la calidad requerida, si se advierten vicios o defectos en la construcción o se tienen razones fundadas para creer que existen vicios ocultos en la obra ejecutada, el Contratista deberá demolerla y rehacerla hasta dejarla a completa satisfacción de la Supervisión de obra.

36. SEGURIDAD DE OBRA

Complementando las actividades programadas se tomarán las medidas de seguridad durante la ejecución de la obra, la misma que deberá implementarse de tal manera que se den todas las condiciones necesarias para evitar accidentes. Las medidas de seguridad deben abarcar desde las labores de difusión de los desvíos hasta los avisos preventivos en el sitio de la obra.



ORGANISMO PUBLICO INFRAESTRUCTURA PARA LA PRODUCTIVIDAD
DIRECCIÓN DE INGENIERÍA

"AÑO DE LA RECUPERACIÓN Y CONSOLIDACIÓN DE LA ECONOMÍA PERUANA"



37. PLAZO DE EJECUCION

OBLIGACIONES	DÍAS CALENDARIO
Edificación o Infraestructura	960
Equipamiento (**)	
PUESTA EN SERVICIO (LUEGO DE LA RECEPCIÓN DE LA OBRA)	--
TOTAL	960

(**) De acuerdo a las especialidades descritas en el expediente técnico de obra.

38. PLAZO PARA RESPUESTAS ENTRE LAS PARTES

De acuerdo con lo establecido en el numeral 192.2 del Reglamento, cuando este no establezca un plazo específico para la respuesta de las partes, se aplicará el plazo máximo de respuesta establecido en el cuadro siguiente:

Plazo máximo de respuesta	:	7 días calendario
---------------------------	---	--------------------------

Antes del vencimiento de dicho plazo, las partes pueden acortar su prórroga para cada caso específico en considerando la clausura de notificaciones durante la ejecución contractual del contrato.

39. MODALIDAD DE PAGO¹

El contrato se rige por la modalidad de **A PRECIOS UNITARIOS**.

40. ADELANTOS²

El cumplimiento de las obligaciones de los contratistas debe ser garantizado a través de los mecanismos establecidos en la Ley N° 32069, a fin de cubrir el adelanto de pago.

Mecanismo de garantía aplicable a los adelantos	Constitución de fideicomiso en concordancia con el artículo 184 de la Ley N° 32069. Carta fianza Póliza de caución
---	--

¹ Conforme el Artículo 161 del Reglamento.

² Conforme el Artículo 178 del Reglamento.



ORGANISMO PUBLICO INFRAESTRUCTURA PARA LA PRODUCTIVIDAD
DIRECCIÓN DE INGENIERÍA
"AÑO DE LA RECUPERACIÓN Y CONSOLIDACIÓN DE LA ECONOMÍA PERUANA"



150

40.1. ADELANTO DIRECTO

ADELANTO DIRECTO	
Porcentaje de adelanto para el componente de obra	: 10% respecto al monto de la obra aprobado en el expediente técnico

Los porcentajes máximos de los adelantos y los plazos de entrega se encuentran establecidos en el numeral 178.3 del artículo 178 y en el artículo 179 del Reglamento, respectivamente. Vencido el plazo para solicitar el adelanto la solicitud se tiene por no presentada.

Así mismo, en caso de solicitar los adelantos mediante constitución de fideicomiso, los plazos de estos serán contabilizados de acuerdo al artículo 184 del Reglamento.

40.2. ADELANTO PARA MATERIALES O INSUMOS

ADELANTO PARA MATERIALES E INSUMOS	
Porcentaje de adelanto para el componente de obra	: 20% respecto al monto de la obra del contrato original
Plazo de entrega de adelanto	: 15 días calendario

De acuerdo con lo dispuesto en el artículo 181 del Reglamento, el contratista solicita, como máximo, el adelanto a la supervisión considerando el Calendario de Adquisición de Materiales, Insumos, Equipamiento y Mobiliario restándole el plazo de entrega de adelanto referido en el cuadro superior.

La Entidad otorgará adelantos para materiales e insumos por el 20% del monto del contrato original, conforme al calendario de adquisición de materiales o insumos presentados por el contratista.

La entrega de los adelantos se realizará en un plazo de 07 días calendario previos a la fecha prevista en el calendario de adquisición de materiales o insumos para cada adquisición, con la finalidad que EL CONTRATISTA pueda disponer de los materiales o insumos en la oportunidad prevista en el calendario de avance de obra valorizado. Para tal efecto, EL CONTRATISTA debe solicitar la entrega de adelanto en un plazo de 08 días calendario anteriores al inicio del plazo antes mencionado. Adjuntando a su solicitud la garantía por adelantos mediante carta fianza financiera y el comprobante de pago respectivo.

Así mismo, en caso de solicitar los adelantos mediante constitución de fideicomiso, los plazos de estos serán contabilizados de acuerdo al artículo 184 del Reglamento

[Handwritten signatures]



**ORGANISMO PUBLICO INFRAESTRUCTURA PARA LA PRODUCTIVIDAD
DIRECCIÓN DE INGENIERÍA**

"AÑO DE LA RECUPERACIÓN Y CONSOLIDACIÓN DE LA ECONOMÍA PERUANA"



40.3. ADELANTO POR AVANCE:

ADELANTO POR AVANCE	
Porcentaje de adelanto para el componente de obra	10% respecto al monto de la obra aprobado en el expediente técnico
Plazo de entrega de adelanto	15 días calendario

De acuerdo con lo señalado en el numeral 178.5 del artículo 178 del Reglamento, el contratista solicita el adelanto a la supervisión en cuanto exista un avance físico real de 60% en la obra y siempre que dicho avance sea igual o mayor al avance físico programado.

La entrega de los adelantos se realizará en un plazo de 07 días calendarios previos a la fecha prevista en el calendario de adquisición de materiales o insumos para cada adquisición, con la finalidad de que EL CONTRATISTA pueda disponer de los materiales o insumos en la oportunidad prevista en el calendario de avance de obra valorizado. Para tal efecto, EL CONTRATISTA debe solicitar la entrega del adelanto en un plazo de 08 días calendario anteriores al inicio del plazo antes mencionado.

Así mismo, en caso de solicitar los adelantos mediante constitución de fideicomiso, los plazos de estos serán contabilizados de acuerdo al artículo 184 del Reglamento.

40.4. REPARTICION DE LOS AHORROS GENERADOS POR PROPUESTAS DE CAMBIO DE INGENIERIA DE VALOR

En las propuestas de cambio de ingeniería de valor (PCIV), de acuerdo con lo previsto en el artículo 205 del Reglamento, los ahorros generados se reparten entre las partes según los siguientes porcentajes:

% repartido para la entidad contratante [50%]

% repartido para el contratista [50%]

40.5. APLICACION DE INCENTIVOS

En el presente contrato se contemplan el siguiente incentivo:

Cumplimiento anticipado de la fecha programada de culminación de la prestación :	Cuando el contratista finalice la ejecución de la obra antes de la fecha programada y se le otorgue la conformidad respectiva.
--	--



41. FORMULA POLINOMICA

La fórmula polinómica será aquella que se encuentra aprobada en el expediente técnico.

42. FORMULA DE REAJUSTES³

Los reajustes se calculan conforme lo indicado en el artículo 209 del Reglamento. Los reajustes no se computan dentro de los límites establecidos para las prestaciones adicionales. En la modalidad de pago de costos reembolsables, no se aplica fórmula de reajuste debido a que la entidad contratante reconoce el costo real incurrido por el contratista.

Las fórmulas polinómicas y/o monómicas se detallan en la Sección 03 – 5. Formula Polinómica.



43. PENALIDADES POR MORA

En caso de retraso injustificado del contratista en la ejecución de las presentaciones objeto del contrato, la entidad contratante le aplica automáticamente una penalidad por mora por cada día de atraso que sea imputable, de conformidad con el artículo 120 del reglamento

43.1. OTRAS PENALIDADES APLICABLES

Los valores referenciales de la elaboración del expediente técnico y de la ejecución de la obra se ha determinado a través del Estudio de Pre Inversión del proyecto, donde se detalla la fecha de determinación y el total del valor referencial según el siguiente cuadro:

N°	Supuestos de aplicación de penalidad	Forma de cálculo	Procedimiento
1	Cuando se produce la sustitución de un mismo integrante del plantel técnico por segunda vez, siempre que no se origine por caso fortuito o fuerza mayor o por un hecho sobreviniente no imputable al contratista, de conformidad con las disposiciones establecidas en el numeral 189.3 del artículo 189 del Reglamento.	6 UIT por cada sustitución de un integrante del plantel técnico acorde a lo indicado en el supuesto de aplicación.	Una vez autorizada la sustitución del mismo integrante del plantel técnico por parte del la entidad contratante y acorde a lo indicado en el supuesto de aplicación de penalidad
2	En caso el contratista incumpla con su obligación de ejecutar la prestación con el personal acreditado o debidamente sustituido.	5 UIT por cada día ausencia del personal en obra.	Según informe del inspector o supervisor de la obra, según corresponda



³ Conforme el Artículo 209 del Reglamento.

[Handwritten signatures and initials]



ORGANISMO PUBLICO INFRAESTRUCTURA PARA LA PRODUCTIVIDAD
DIRECCIÓN DE INGENIERÍA

"AÑO DE LA RECUPERACIÓN Y CONSOLIDACIÓN DE LA ECONOMÍA PERUANA"



3	SEGURIDAD EN OBRA Y SEÑALIZACIÓN Cuando el Contratista no cuenta con los dispositivos de seguridad y de señalización interna y externa de la obra.	5 del valor de la UIT vigente, por cada ocurrencia.	Según informe del Supervisor o Inspector de obra o Administrador de Contrato con V°B° del Sub Gerente de Obras y Supervisión.
4	INDUMENTARIA DE UNIFORME, EQUIPOS DE PROTECCION PERSONAL Cuando el Contratista no cumpla con dotar a su personal de los elementos de protección personal (EPP)	6 UIT vigente, por cada ocurrencia	Según informe del Supervisor o Inspector de obra o Administrador de Contrato con V°B° del Sub Gerente de Obras y Supervisión.
5	Quando el contratista no cumpla con entregar el calendario de avance de obra valorizado adecuadamente a la fecha de inicio del plazo contractual, en el plazo de tres (03) días a la supervisión contados a partir de la fecha de inicio de la obra, o en el caso de demoras injustificadas los cronogramas reprogramados o acelerados de trabajo, dentro del plazo indicado en la Ley General de Contrataciones Públicas y su Reglamento.	6 UIT vigente, por cada ocurrencia	Según informe del Supervisor o Inspector de obra o Administrador de Contrato con V°B° del Sub Gerente de Obras y Supervisión
6	POR ATRASO EN SUBSANAR LAS OBSERVACIONES PENDIENTES Cuando el contratista de manera injustificada, no presenta la subsanación y levantamiento de observaciones dentro del plazo establecido de los documentos presentados. La multa es por cada día de retraso a partir de vencido el plazo establecido.	6 UIT vigente, por cada ocurrencia	Según informe del Supervisor o Inspector de obra o Administrador de Contrato con V°B° del Sub Gerente de Obras y Supervisión.
7	POR INASISTENCIA DE LOS ESPECIALISTAS DEL CONTRATISTA A REUNIÓN CONVOCADAS POR LA ENTIDAD CONTRATANTE Cuando el contratista de manera injustificada, no asista con sus especialistas a reuniones convocadas por la Entidad	6 UIT vigente, por cada ocurrencia	Según informe del Supervisor o Inspector de obra o Administrador de Contrato con V°B° del Sub Gerente de Obras y Supervisión.
8	SEGURO COMPLEMENTARIO DE TRABAJO DE RIESGO Cuando el Contratista no cuenta con el seguro complementario de trabajo de riesgo, para el personal que realice trabajos de ensayos, de Estudios de Suelos o cualquier personal técnico u obrero durante la ejecución de la Obra.	6 UIT vigente, por cada ocurrencia	Según informe del Supervisor o Inspector de obra o Administrador de Contrato con V°B° del Sub Gerente de Obras y Supervisión





ORGANISMO PUBLICO INFRAESTRUCTURA PARA LA PRODUCTIVIDAD
DIRECCIÓN DE INGENIERÍA

"AÑO DE LA RECUPERACIÓN Y CONSOLIDACIÓN DE LA ECONOMÍA PERUANA"



9	EQUIPOS DECLARADOS EN LA FIRMA DE CONTRATO Cuando el Contratista no presenta los equipos y/o instrumentos de medición calibrados declarados en la firma de contrato y aquellos que sean necesarios, luego de 5 días de ser requerido por el Supervisor.	6 UIT vigente, por cada ocurrencia	Según informe del Supervisor o Inspector de obra o Administrador de Contrato con V°B° del Sub Gerente de Obras y Supervisión.
10	CUADERNO DE OBRA DIGITAL No tener al día el cuaderno de obra digital	6 UIT vigente, por cada ocurrencia	Según informe del Supervisor o Inspector de obra o Administrador de Contrato con V°B° del Sub Gerente de Obras y Supervisión.
11	INCUMPLIMIENTO DE MATERIALES EN OBRA No cuenta con materiales necesarios en obra de acuerdo al calendario de adquisición de Materiales.	7 UIT vigente, por cada ocurrencia	Según informe del Supervisor o Inspector de obra o Administrador de Contrato con V°B° del Sub Gerente de Obras y Supervisión.
12	CALIDAD DE LOS MATERIALES Cuando el contratista utilice para la ejecución de la obra materiales de menos calidad que los especificados en el Expediente Técnico.	5 UIT vigente, por cada ocurrencia	Según informe del Supervisor o Inspector de obra o Administrador de Contrato con V°B° del Sub Gerente de Obras y Supervisión.
13	No cumple en realizar las medidas de mitigación ambiental indicadas en el estudio de impacto ambiental.	6 UIT vigente, por cada ocurrencia	Según informe del Supervisor o Inspector de obra o Administrador de Contrato con V°B° del Sub Gerente de Obras y Supervisión.
14	No reporta los accidentes de trabajo de acuerdo a lo estipulado en la Ley 29783 de Seguridad y Salud en el Trabajo. DS N° 005-2012-TR N°, 009-2025-TR Reglamento de Seguridad y Salud en el Trabajo.	6 UIT vigente, por cada ocurrencia	Según informe del Supervisor o Inspector de obra o Administrador de Contrato con V°B° del Sub Gerente de Obras y Supervisión.
15	INCUMPLIMIENTO DE ESPECIFICACIONES TÉCNICAS El incumplimiento de las especializaciones técnicas de productos entregables (requisitos indicados en planos y EE.TT), materiales y equipos previstos en el Expediente Técnico de obra.	6 UIT vigente, por cada ocurrencia	Según informe del Supervisor o Inspector de obra o Administrador de Contrato con V°B° del Sub Gerente de Obras y Supervisión.
16	RESPUESTA A SOLICITUDES No responder las solicitudes escritas de la Entidad y/o Supervisor en el plazo establecido en el documento correspondiente.	6 UIT vigente, por cada ocurrencia	Según informe del Supervisor o Inspector de obra o Administrador de Contrato con V°B° del Sub Gerente de Obras y Supervisión.



Handwritten signatures and initials in blue ink at the bottom of the page.



ORGANISMO PUBLICO INFRAESTRUCTURA PARA LA PRODUCTIVIDAD
DIRECCIÓN DE INGENIERÍA

"AÑO DE LA RECUPERACIÓN Y CONSOLIDACIÓN DE LA ECONOMÍA PERUANA"



17	ENTREGA DE INFORMACIÓN INCOMPLETA Y/O CON ERRORES Y/O EXTEMPORÁNEO Cuando el contratista entregue documentación incompleta (faltante) o con errores y fuera del plazo normativo, perjudicando el trámite normal de los mismos (solicitud de adelantos directo o materiales, valorizaciones, prestaciones adicionales, programa de ejecución de obra actualizado, resultados de los controles de calidad, informes semanales, quincenales o mensuales o información solicitada por la entidad con plazo establecido, solicitud de ampliación de plazo).	7 UIT vigente, por cada ocurrencia	Según informe del Supervisor o Inspector de obra o Administrador de Contrato con V°B° del Sub Gerente de Obras y Supervisión.
18	Por no presentar a tiempo el Informe Técnico de Revisión del expediente técnico de obra de acuerdo al artículo N° 177 del R.L.C.E.	0.50 de UIT vigente, por cada ocurrencia ⁴	Según informe del INSPECTOR Y/O SUPERVISOR DE LA OBRA.
19	Por presentación de documentos técnicos de las especialidades sin ser suscritos	5 UIT por cada documento técnico o informe no suscrito	Según informe del Supervisor o Inspector de obra o Administrador de Contrato con V°B° del Sub Gerente de Obras y Supervisión.

Nota: El monto de la UIT corresponde al año de aplicación de la penalidad.

43.2. PROCEDIMIENTO PARA APLICACIÓN DE PENALIDAD:

- De detectarse alguna infracción cometidas por el Contratista, el Supervisor o Inspector de obra, deberá comunicarse la situación verificada, otorgando un plazo de 72 horas para la subsanación de la infracción. En los casos de infracciones reincidentes pasa directamente al inciso c).
- El contratista revisa el caso notificado y procede a subsanarlo en el plazo establecido, de no hacerlo, el Supervisor o Inspector de obra comunicará mediante cuaderno de obra al contratista, que se aplicará la penalidad en vista de su incumplimiento.
- El Supervisor o Inspector de obra, procede a calcular la penalidad según las consideraciones establecidas en la tabla, de acuerdo a la forma de cálculo, verificando antes que el monto acumulado de penalidades aplicadas no hay excedido el monto máximo de penalidad admisible, equivalente al diez por ciento (10%) del monto de contrato vigente.
- El Supervisor o Inspector de obra mediante informe comunica a la Entidad la aplicación de la penalidad, la cual deberá ser deducida de los pagos a cuanta, del pago final, o en la liquidación final, o si fuese necesario se cobrará del monto

⁴ En atención a la absolución del Pliego de Consultas y Comentarios técnicos al Requerimiento N° 1 de LC & EC CONSTRUCTORA CONSULTORA Y SERVICIOS SOCIEDAD ANONIMA CERRADA



resultante de la ejecución de la garantía de fiel cumplimiento, de acuerdo a la subgerencia del Supervisor de Obra.

- e) En los casos que el monto acumulado de penalidad aplicadas haya excedido el monto máximo admisible, la entidad puede iniciar la resolución del contrato de ejecución de obra. Las penalidades se calcularán aplicando la forma de cálculo, al monto contractual, las que serán deducidas de los pagos a cuenta, del pago final, o en la liquidación final, o si fuese necesario se cobrar del monto resultante de la ejecución de la garantía de fiel cumplimiento, de acuerdo a la subgerencia del supervisor y la importancia de la falta cometida.

44. FORMA DE PAGO

El pago se realiza de conformidad con lo establecido en el artículo 210 del reglamento

Las valorizaciones tienen las siguientes condiciones:

Periodo de valorización de obra	• Mensual
Cálculo de la valorización	: En la valorización se incluyen las prestaciones adicionales de obra, mayores metrados y/u otros pagos que provengan de una modificación contractual, las cuales se calculan DE MANERA INDEPENDIENTE.
Plazo para que la entidad contratante o el contratista, según corresponda, efectúe el pago del saldo de la liquidación del contrato y presente el comprobante de pago respectivo	: 30 días calendario, computados desde el día siguiente del consentimiento de la liquidación.

45. VALORIZACIONES MENSUALES DE EQUIPAMIENTO (FORMA DE PAGO)

1. El contratista deberá solicitar, con el sustento apropiado, la valorización del equipamiento que haya sido debidamente adquirido y/o importado al país que deberá reunir las características técnicas detalladas en el expediente técnico de obra.
2. La valorización favorable permitirá el pago en el siguiente detalle, 10% previa emisión y verificación de la Orden de compra e importación con documento contable contrastable (factura) aprobado y verificado por la supervisión, 20% en almacenes en Perú previa evidencia documentaria emitida por la entidad Aduanera y corroborada por la Supervisión de Obra, 50% a la puesta en obra de los equipos previa verificación de la Supervisión, 10% concluida la Instalación de los equipos 5% al momento de corroborar la capacitación al personal propuesto por la entidad, 5% a las pruebas y puesta en marcha, cabe mencionar que el CONTRATISTA está obligado a importar, transportar instalar y capacitar todos los equipos médicos ofertados además de emitir las garantías del caso.
3. La valorización será aprobada en la medida que se compruebe, con el sustento respectivo, que el equipamiento hospitalario y/o electromecánico cumpla con lo estipulado en las bases de licitación y expediente técnico, debidamente autorizado por



**ORGANISMO PUBLICO INFRAESTRUCTURA PARA LA PRODUCTIVIDAD
DIRECCIÓN DE INGENIERÍA**

"AÑO DE LA RECUPERACIÓN Y CONSOLIDACIÓN DE LA ECONOMÍA PERUANA"



Señalando a la Avanzada

el Supervisor de obra con visto bueno del Equipo de Coordinación, asimismo, el equipamiento de bienes respectivos debe estar adecuadamente protegidos contra posible pérdida, daños y deterioros. El hecho que se valore los equipamientos, eso no enerva la responsabilidad del CONTRATISTA a ubicar los equipamientos no instalados en el almacén estratégico de fácil acceso, con posibilidad de almacenaje simple y/o depósito aduanero, con seguridad durante las 24 horas del día, con vigilancia con sistema por videocámara, con almacenes cerrados y techados con apropiada infraestructura para operaciones y manipuleo, y con un conveniente control de plagas y saneamiento.

4. En forma previa a la aprobación de la valorización, el Supervisor y el CONTRATISTA suscribirán un "Acta de Verificación y Custodia" del equipamiento hospitalario, donde se dejará constancia de la existencia, ubicación y condiciones DE INSTALACIÓN DE LOS EQUIPAMIENTO materia de valorización y de la obligación del CONTRATISTA de mantener la custodia del referido equipamiento hasta que se produzca las pruebas operativas en la obra y la entrega de la misma.
5. Queda establecido que la transferencia del riesgo de pérdida o daño o deterioro del equipamiento hospitalario y/o electromecánico no se habrá efectuado con la aprobación de la valorización solicitada, en la medida que instalación del equipamiento en mención se realiza bajo su entera responsabilidad y solamente se entenderá que la entrega se ha perfeccionado luego de la recepción de la obra sin observaciones.

Asimismo, el Supervisor de Obra quedara facultado para llevar a cabo las inspecciones que considere convenientes para comprobar que las condiciones de instalación del equipamiento hospitalario y/o electromecánico descritas en el "Acta de Verificación y Custodia" a fin que se mantengan de manera adecuada.

45.1. EL CONTENIDO MÍNIMO DE LAS VALORIZACIONES ES EL SIGUIENTE:

1. Factura emitida por el contratista (será solicitada a la conformidad de la oficina)
2. Informe técnico del residente que contenga: ficha técnica, memoria descriptiva, relación del equipo mínimo utilizado en el mes y personal, resumen de los controles de calidad realizados en el mes, conclusiones y recomendaciones.
3. Valorización.
 - 3.1. Resumen de la valorización.
 - 3.2. Planilla de la valorización de obra (por especialidades, en caso corresponda)
 - 3.3. Planilla de los metrados ejecutados durante el periodo.
 - 3.4. Plano o croquis de seguimiento de lo ejecutado en el periodo.
 - 3.5. Cálculo de las penalidades, en caso corresponda
 - 3.6. Cálculo de reajustes
 - 3.7. Cálculo de amortizaciones y deducciones, en caso corresponda
 - 3.8. Copia del cronograma valorizado de obra
 - 3.9. Gráfico de la Curva S
 - 3.10. Controles de calidad efectuados durante el periodo, en caso corresponda
 - 3.11. Vistas fotográficas de las partidas ejecutadas durante el periodo
 - 3.12. Factura correspondiente al monto y mes de la valorización
 - 3.13. Copia de asientos del Cuaderno de Obra, solo en caso el OSCE haya autorizado el uso del cuaderno de obra físico.
4. Cronograma de participación del personal clave.



**ORGANISMO PUBLICO INFRAESTRUCTURA PARA LA PRODUCTIVIDAD
DIRECCIÓN DE INGENIERÍA**

"AÑO DE LA RECUPERACIÓN Y CONSOLIDACIÓN DE LA ECONOMÍA PERUANA"



5. Constancia de permanencia del personal clave emitido por el supervisor o inspector de obra.
6. Informes de los especialistas del personal clave (según corresponda).
7. Anexos

- a) Contrato de obra y adendas (según corresponda).
 - b) Resoluciones de ampliaciones de plazo, Resoluciones de adicionales y/o deductivos de obra (de ser el caso).
 - c) Habilidad vigente del residente de obra y personal clave, en la primera valorización. Para las valorizaciones posteriores los profesionales deben estar habilitados, que serán verificados a través de la web.
 - d) Contrato de consorcio de ser el caso.
 - e) Copia de inscripción a la REMYPE, carta fianza de fiel cumplimiento, adelanto directo y materiales vigentes (de corresponder)
 - f) Acta de entrega de terreno, primer asiento del cuaderno de obra. (en todas las valorizaciones), acta de suspensión y reinicio de obra (de ser el caso).
 - g) Resolución de cambio del personal clave.
 - h) Copia de protocolos de calidad.
 - i) Pago de cumplimiento de obligaciones sociales (SENCICO, CONAFOVICER, ONP, AFP, ESSALUD), del mes correspondiente.
 - j) Planilla del personal obrero.
 - k) Índices unificados para la construcción, copias de la formulas polinómicas del expediente técnico y copia de la fecha del valor referencial que se encuentran en las bases.
 - l) Fotografías a color del proceso de construcción del mes valorizado (mínimo 20, señalar descripción y fecha).
 - m) Otros documentos que considere importante.
- Las valorizaciones de obra se presentan a través del módulo de ejecución contractual del SEACE de la PLADICOP.



46. RECEPCIÓN DE OBRA

A la terminación de la obra y luego de una inspección conjunta entre el Supervisor y del Contratista, si no surgen observaciones con relación a la calidad y terminación de la Obra, se procederá a la Recepción, suscribiendo el Acta correspondiente, en la que se indicará claramente el estado final de la obra de acuerdo a lo estipulado el **artículo 212. del reglamento** de la Ley General de Contrataciones Publica, de existir observaciones no se podrá recepcionar la obra, se levantará un acta de observaciones, en la que se indicará el plazo máximo para la subsanación de las mismas, el contratista informará en su oportunidad que se ha culminado con la subsanación de las observaciones determinadas por el comité de recepción de la obra, para lo cual la entidad definirá una nueva fecha para la recepción de la obra.

47. SOLUCION DE CONTROVERSIAS DESDE EL PERFECCIONAMIENTO DEL CONTRATO.

Las controversias que surjan entre las partes durante la ejecución del contrato se resuelven mediante conciliación y arbitraje, según corresponda.

Para el arbitraje, el postor ganador de la buena selecciona a uno de las siguientes Instituciones Arbitrales para administrar el arbitraje:

[Handwritten signatures and initials]



ORGANISMO PUBLICO INFRAESTRUCTURA PARA LA PRODUCTIVIDAD
DIRECCIÓN DE INGENIERÍA

"AÑO DE LA RECUPERACIÓN Y CONSOLIDACIÓN DE LA ECONOMÍA PERUANA"



- CAMARA DE COMERCIO, INDUSTRIA Y TURISMO DE LORETO, sito en la calle HUALLAGA N° 311 – Iquitos.
- ILUSTRE COLEGIO DE ABOGADOS DE LORETO, sito en la calle SARGENTO LORES N°821 – Iquitos⁵

48. LIQUIDACION DEL CONTRATO

La liquidación se sujeta al artículo 213 y 215 del Reglamento. El contenido mínimo de la liquidación es el siguiente:

1. Informe Final de Liquidación
2. Ficha de Identificación de Obra
3. Resumen de Valorizaciones
4. Liquidación final - Resumen de Saldos
5. Informe Final de Cálculo de Reintegros
6. Cálculo Final de Coeficiente de Reajuste K
7. Calendario de Ejecución de Obra
8. Cuadro de Monto Vigente de Inversión
9. Cálculo de penalidad por mora
10. Cuadro de montos tramitados y pagados
11. Cálculo de amortización de adelanto directo
12. Cálculo de amortización de adelanto de materiales
13. Reintegros Autorizados que no corresponden por adelanto en efectivo
14. Fórmulas Polinómicas
15. Índices Unificados
16. Cálculo de Interés por el pago atrasado de las valorizaciones de obra
17. Acta generados durante el proceso de ejecución del contrato
18. Resoluciones generadas durante el proceso de ejecución del contrato
19. Copia del cuaderno de obra
20. Memoria Descriptiva Valorizada
21. Panel Fotográfico del Proceso Constructivo
22. Dossier de Calidad
23. Comprobantes de Pago
24. Copia de notas de pagos
25. Declaraciones Juradas
26. anexos (contrato de obra, adendas de contrato, certificados de habilidad, consentimiento de la buena pro, bases integradas de ejecución, entre otros)

49. CONSULTAS

Las consultas en cuaderno de obra son el mecanismo a través del cual el residente de obra comunica al Supervisor las observaciones discrepancias, deficiencias, omisiones, aclaraciones que tiene respecto a determinada información del expediente técnico. El

⁵ En atención a la absolución del Pliego de Consultas y Comentarios técnicos al Requerimiento N° 4 de JM CONSTRUCTORES PERUANOS SAC.



ORGANISMO PUBLICO INFRAESTRUCTURA PARA LA PRODUCTIVIDAD
DIRECCIÓN DE INGENIERÍA
"AÑO DE LA RECUPERACIÓN Y CONSOLIDACIÓN DE LA ECONOMÍA PERUANA"



residente de obra debe formular las consultas con toda claridad cuál es el tema a discernir. En tanto que el Supervisor debe absolver las consultas en la forma, plazos de respuesta, alcances y atribuciones, de acuerdo lo dispuesto en el Art. 190° del Reglamento de la Ley General de Contrataciones Publicas

50. IDENTIFICACION Y ASIGNACION DE RIESGOS

Para la contratación de obras, la planificación debe incluir la identificación y asignación de riesgos previsibles de ocurrir durante la ejecución, así como las acciones y planes de intervención para reducirlos o mitigarlos, conforme a los formatos que apruebe el OSCE. El análisis de riesgos implica clasificarlos por niveles en función a: (i) su probabilidad de ocurrencia y (ii) su impacto en la ejecución de la obra.

Riesgos derivados de eventos de fuerza mayor (sismo), Capacitación a los trabajadores sobre acciones durante el sismo. Contar con un Plan de Emergencia y Evacuación. Reunirse con los trabajadores, personal técnico y profesional para planificar acciones de prevención y respuesta. Contar con un maletín para emergencias, fácil de llevar en casos de evacuación. Ubicarse inmediatamente en lugares seguros previamente identificados, alejarse de estructuras provisionales tales como postes, taludes y zanjas profundas de tierra.

51. LICENCIAS Y CERTIFICADOS

LAS GESTIONES Y LICENCIAS DE CONSTRUCCIÓN serán de cargo del contratista todos los tributos, contribuciones, gravámenes que correspondan de acuerdo a ley. Toda responsabilidad de carácter laboral y por el pago de aportaciones sociales es exclusivamente del contratista, además de la obtención de todas las licencias y/o permisos de instalaciones para la finalidad del contrato, siendo algunos permisos el responsable la ENTIDAD de proporcionar, para lo cual será solicitado por el CONTRATISTA con plazo prudente de 30 días hábiles antes del requerimiento o afectación del evento, caso contrario será responsabilidad del CONTRATISTA las demoras que afecten el plazo normal de obra y otros de requerirse.

52. CONFORMIDAD

Otorgada la conformidad de la prestación, la Entidad otorga al contratista, una constancia de prestación de ejecución de la cual es entregada conjuntamente con la liquidación de la obra. Solo se puede diferir la entrega de la constancia en los casos en que hubiera penalidades, hasta que estas sean canceladas.

53. EJECUCIÓN DE OBRA.

El Contratista ejecutará la Obra en estricto cumplimiento del Expediente Técnico. Los materiales, herramientas y Mano de Obra, serán tomando en consideración de acuerdo a lo definido en el expediente técnico.

La construcción, sin excepción, comprenderá las mejores prácticas de ejecución de Obras, empleando procedimientos constructivos de calidad, equipos y técnicas de última generación acordes con las tecnologías vigentes, a fin de asegurar un producto de calidad.

[Handwritten signatures and initials in blue ink]



**ORGANISMO PUBLICO INFRAESTRUCTURA PARA LA PRODUCTIVIDAD
DIRECCIÓN DE INGENIERÍA**

"AÑO DE LA RECUPERACIÓN Y CONSOLIDACIÓN DE LA ECONOMÍA PERUANA"



Serviendo a la Amazonia

54. REPOSICIÓN DE SERVICIOS PÚBLICOS AFECTADOS

El Contratista deberá efectuar un inventario detallado de las instalaciones de servicios públicos ubicadas en el área de influencia del proyecto, para la cual por medio de consultas a las empresas correspondientes deberá conseguir la información de ubicaciones de redes principales y secundarias de las redes subterráneas y aéreas, así como de las acometidas domiciliarias, estado de conservación, vida útil remanente

55. OBRAS PROVISIONALES

El Contratista deberá acondicionar ambientes temporales que permitan, tanto al Contratista, ala Supervisión, el normal desarrollo de sus actividades, debiendo incluir oficinas, almacenes de equipos y materiales, los mismos que deberán quedar habilitados y equipados a los quince (15) días calendario de iniciado el plazo de ejecución de la obra y conservarse hasta la recepción de la obra.

Estos ambientes ofrecerán adecuadas condiciones de estabilidad, aislamiento, ventilación e iluminación y deberán estar provistos de adecuadas instalaciones eléctricas, sanitarias y comunicaciones de ser necesarias. Asimismo, el Contratista instalará las facilidades en función de la magnitud de la obra a realizar, debiendo reunir en cualquier caso las siguientes condiciones:

- El almacenaje de los materiales excepto los no perecederos se realizará bajo parte cubierta, exigiéndose cerramientos laterales que tengan ventilación natural mediante aberturas practicables.
- La obra dispondrá de servicios sanitarios adecuados a la cantidad de personal obrero empleado.
- Los depósitos o almacenes, talleres, casilla de vigilancia, vestuarios para el personal, servicios higiénicos, etc., cumplirán con las condiciones de higiene imprescindible para su uso, a criterio del Supervisor.

Los gastos, que demande la instalación, el funcionamiento y conservación de los ambientes para la ejecución de la Obra, se extenderán hasta la recepción de la obra y corren por cuenta del Contratista.

Estas prescripciones no son excluyentes de otras previsiones que pudiera adoptar el Contratista para el más eficaz desarrollo de las actividades relacionadas a la ejecución de la obra, pero, en cualquier caso, deberá mantener informado al Supervisor de las modificaciones que sobre el particular llevará a cabo, debiendo merecer su visto bueno.

El Contratista será responsable de la vigilancia general de las obras en forma continua, para prevenir sustracciones o deterioros de los materiales, enseres, estructuras y otros bienes propios o ajenos; en caso de pérdida correrá con los gastos que demande su sustitución.

El Contratista deberá colocar cercos, protecciones, barreras, letreros, señales y luces de peligro y tomar las demás precauciones necesarias en todas las maquinarias y partes del campamento donde puedan producirse accidentes.

56. PROGRAMA DE TRABAJO

Dentro del día siguiente al inicio contractual de la obra, el Contratista deberá presentar para consideración del Supervisor, el Calendario de Obra Valorizado contratado,





ORGANISMO PUBLICO INFRAESTRUCTURA PARA LA PRODUCTIVIDAD
DIRECCIÓN DE INGENIERÍA
"AÑO DE LA RECUPERACIÓN Y CONSOLIDACIÓN DE LA ECONOMÍA PERUANA"



adecuado a la fecha de inicio del plazo contractual.

Dentro de los siete (7) días calendario siguientes al inicio contractual de la obra, el Contratista deberá presentar para consideración del Supervisor, un Calendario detallado de Adquisición de equipos y materiales ajustado a las fechas calendario de iniciación y terminación contractual de la obra, en el que se muestre el orden en que se ha de proceder a la ejecución de los diferentes trabajos.

Estos programas de trabajos deberán ser elaborados utilizando el Método del Camino Crítico (CPM) o El diagrama de barras de GANTT.

Al actualizar su programa de trabajo y/o cronograma, el Contratista deberá tomar en cuenta las restricciones originadas por caso fortuito o de fuerza mayor.

El Contratista estará obligado a presentar la reprogramación de sus trabajos toda vez que le sea aprobada una prórroga justificada del plazo de ejecución de la obra o cuando el Supervisor lo requiera como consecuencia del atraso en el cumplimiento del cronograma vigente, conforme a los plazos establecidos vigentes, estando el nuevo programa de trabajos sujeto a la revisión y aprobación del Supervisor.



La presentación del programa de trabajos y su aprobación por el Supervisor, no eximirán al Contratista de ninguna de las obligaciones y responsabilidades emergentes del Contrato.

Handwritten signatures in blue ink at the bottom of the page.



**ORGANISMO PUBLICO INFRAESTRUCTURA PARA LA PRODUCTIVIDAD
DIRECCIÓN DE INGENIERÍA**

"AÑO DE LA RECUPERACIÓN Y CONSOLIDACIÓN DE LA ECONOMÍA PERUANA"



II. REQUISITOS DE CALIFICACIÓN

II.1. REQUISITOS DE CALIFICACION OBLIGATORIOS

A EXPERIENCIA DEL POSTOR EN LA ESPECIALIDAD

Requisitos:

PARA LA EJECUCION DE LA OBRA

El postor debe acreditar un monto facturado acumulado equivalente a **S/. 550,000,000.00 (QUINIENTOS CINCUENTA MILLONES CON 00/100 SOLES)**^{6 7} en la ejecución de obras en la especialidad y las subespecialidades correspondientes durante los veinte años anteriores a la fecha de la presentación de ofertas, que se computan desde la suscripción del acta de recepción de obra.

Se considera la siguiente especialidad y subespecialidades como experiencia del postor:
Especialidad: **EDIFICACIONES**

Subespecialidad: **Establecimientos de Salud del segundo nivel de atención.**

Tipología: **Construcción, reconstrucción, remodelación, refacción, mejoramiento, ampliación, rehabilitación, modernización, termino, terminación, saldo de obra, refuncionalización, o la combinación de los términos en establecimientos de salud (públicos o privados), tales como hospitales y/o institutos de salud especializados y/o clínicas.**

Construcción, reconstrucción, remodelación, refacción, mejoramiento, ampliación, rehabilitación, modernización, termino, terminación, saldo de obra, refuncionalización, fortalecimiento⁸ o la combinación de los términos en establecimientos de salud (públicos o privados), tales como hospitales y/o institutos de salud especializados y/o clínicas, con o sin equipamiento.

Se entiende por institutos de salud especializados a centros de atención obstétrica, pediátrica, enfermedades neoplásicas, geriátricas, mentales, cardiovasculares, etc.

Acreditación:

La experiencia del postor en la especialidad se acredita con copia simple de (i) contratos y sus respectivas actas de recepción de obra; (ii) contratos y sus respectivas resoluciones de liquidación; o (iii) contratos y sus respectivas constancias de prestación o (iv) comprobantes de pago cuya cancelación se acredite documental y fehacientemente, con constancia de depósito, nota de abono, reporte de estado de cuenta, cualquier otro documento emitido por

⁶ En atención a la absolución del Pliego de Consultas y Comentarios técnicos al Requerimiento N° 3 de LC & EC CONSTRUCTORA CONSULTORA Y SERVICIOS SOCIEDAD ANONIMA CERRADA

⁷ En atención a la absolución del Pliego de Consultas y Comentarios técnicos al Requerimiento N° 8 de CONDORI CARDENAS CONTRATISTAS E.I.R.L. - CONDORI CARDENAS E.I.R.L.

⁸ En atención a la absolución del Pliego de Consultas y Comentarios técnicos al Requerimiento N° 9 de CONDORI CARDENAS CONTRATISTAS E.I.R.L. - CONDORI CARDENAS E.I.R.L.



ORGANISMO PUBLICO INFRAESTRUCTURA PARA LA PRODUCTIVIDAD
DIRECCIÓN DE INGENIERÍA
"AÑO DE LA RECUPERACIÓN Y CONSOLIDACIÓN DE LA ECONOMÍA PERUANA"



entidad del sistema financiero que acredite el abono o mediante cancelación en el mismo comprobante de pago, o comprobante de retención electrónico emitido por SUNAT por la retención del IGV. En caso el postor sustente su experiencia en la especialidad mediante contrataciones realizadas con privados⁹, para acreditarla debe presentar de forma obligatoria lo indicado en el numeral (iv) del presente párrafo; no es posible que acredite su experiencia únicamente con la presentación de contratos o constancia de prestación o valorizaciones.

Si el titular de la experiencia no es el postor, consignar si dicha experiencia corresponde a la matriz en caso de que el postor sea sucursal, o fue transmitida por reorganización societaria, debiendo acompañar la documentación sustentatoria correspondiente.

Si el postor acredita experiencia de otra persona jurídica como consecuencia de una reorganización societaria, debe presentar adicionalmente el **Anexo N° 16**.

Las personas jurídicas resultantes de un proceso de reorganización societaria no pueden acreditar como experiencia del postor en la especialidad que le hubiesen transmitido como parte de dicha reorganización las personas jurídicas sancionadas con inhabilitación vigente o definitiva.

Cuando en los contratos, órdenes de servicio o comprobantes de pago el monto facturado se encuentre expresado en moneda extranjera, debe indicarse el tipo de cambio venta publicado por la Superintendencia de Banca, Seguros y AFP correspondiente a la fecha de suscripción del contrato, de emisión de la orden de compra o de cancelación del comprobante de pago, según corresponda.

Advertencia

En el caso de consorcios, solo se considera la experiencia de aquellos integrantes que ejecutan conjuntamente el objeto del contrato.

⁹ Se entiende "privados" como aquellos que no son entidades contratantes.





ORGANISMO PUBLICO INFRAESTRUCTURA PARA LA PRODUCTIVIDAD
DIRECCIÓN DE INGENIERÍA

"AÑO DE LA RECUPERACIÓN Y CONSOLIDACIÓN DE LA ECONOMÍA PERUANA"



B. CAPACIDAD TECNICA Y PROFESIONAL DEL PERSONAL CLAVE

B.1. CALIFICACION DEL PERSONAL CLAVE

Cargo	N°	Descripción	Profesión	Grado requerido o título profesional requerido
 Gerente de Proyecto	1	<ol style="list-style-type: none">1. Responsable general de las coordinaciones entre la supervisión con la entidad y demás involucrados, de las acciones derivadas de la supervisión del servicio.2. Coordinar, elaborar y/o consolidar la información que sea requerida por la supervisión y por parte de la entidad.3. Representar al contratista en las reuniones que le convoque la entidad y la supervisión.4. Apoyar al Residente de Obra en planificación y ejecución de los trabajos en la obra de acuerdo al expediente técnico de obra.	Ingeniero Civil o Arquitecto.	Título Profesional
 Ingeniero Residente de Obra	1	<ol style="list-style-type: none">1. Responsable directo de la ejecución y cumplimiento de los trabajos de acuerdo al expediente técnico de la obra.2. Supervisión y control de la ejecución de la obra.3. Verificación de los materiales a utilizar en la obra.4. Verificación de los materiales afín de que se cumplen con las especificaciones del proyecto.5. Control de calidad para garantizar que los trabajos se realicen con las normas estándares establecidas.6. Registro de las actividades en la ejecución de la obra en el cuaderno de obras.7. Comunicación con el contratista y la entidad sobre el avance de la obra.	Ingeniero Civil o Arquitecto	Título Profesional



ORGANISMO PUBLICO INFRAESTRUCTURA PARA LA PRODUCTIVIDAD
DIRECCIÓN DE INGENIERÍA

"AÑO DE LA RECUPERACIÓN Y CONSOLIDACIÓN DE LA ECONOMÍA PERUANA"



Cargo	N°	Descripción	Profesión	Grado requerido o título profesional requerido
Especialista en Arquitectura	1	1. Verificación del cumplimiento de las actividades o componentes de especialidad de Arquitectura contenidas en el Expediente Técnico (Memoria Descriptiva, Planos, Metrados, Especificaciones Técnicas, Control de calidad de Materiales). 2. Seguimiento y alimentación de datos del Proyecto en la Plataforma colaborativa que se pondrá a disposición de la Entidad.	Arquitecto	Título Profesional
Especialista en Estructura	1	1. Verificación del cumplimiento de las actividades o componentes de especialidad de Estructuras contenidas en el Expediente Técnico (Memoria Descriptiva, Planos, Metrados, Especificaciones Técnicas, Control de calidad de Materiales). 2. Seguimiento y alimentación de datos del Proyecto en la Plataforma colaborativa que se pondrá a disposición de la Entidad.	Ingeniero civil	Título Profesional
Especialista en Instalaciones Eléctricas	1	1. Verificación del cumplimiento de las actividades o componentes de especialidad de Instalaciones eléctricas y Sistema de aire acondicionado contenidas en el Expediente Técnico (Memoria Descriptiva, Planos, Metrados, Especificaciones Técnicas, Control de calidad de Materiales). 2. Seguimiento y alimentación de datos del Proyecto en la Plataforma colaborativa que se pondrá a disposición de la Entidad.	Ingeniero electricista o Ingeniero Electromecánico o Ing. Mecánico Electricista o Ingeniero Mecánico o Ingeniero Eléctrico o Ingeniero Mecánico Eléctrico.	Título Profesional

[Handwritten signatures and marks]



ORGANISMO PUBLICO INFRAESTRUCTURA PARA LA PRODUCTIVIDAD
DIRECCIÓN DE INGENIERÍA

"AÑO DE LA RECUPERACIÓN Y CONSOLIDACIÓN DE LA ECONOMÍA PERUANA"



Cargo	N°	Descripción	Profesión	Grado requerido o título profesional requerido
Especialista en Instalaciones Sanitarias	1	<ol style="list-style-type: none">Verificación del cumplimiento de las actividades o componentes de especialidad de Instalaciones Sanitarias, sistema contra incendio contenidas en el Expediente Técnico (Memoria Descriptiva, Planos, Metrados, Especificaciones Técnicas, Control de calidad de Materiales).Seguimiento y alimentación de datos del Proyecto en la Plataforma colaborativa que se pondrá a disposición de la Entidad.	Ingeniero Sanitario y/o Ingeniero Civil	Título Profesional
Especialista en Instalaciones Mécanicas	1	<ol style="list-style-type: none">Verificación del cumplimiento de las actividades o componentes de especialidad de Instalaciones Electromecánicas, Sistema de ascensores contenidas en el Expediente Técnico (Memoria Descriptiva, Planos, Metrados, Especificaciones Técnicas, Control de calidad de Materiales).Seguimiento y alimentación de datos del Proyecto en la Plataforma colaborativa que se pondrá a disposición de la Entidad.	Ingeniero mecánico o Ingeniero Electromecánico o Ingeniero Mecánico Electricista o Ingeniero Mecánico Eléctrico.	Título Profesional
Especialista en Instalaciones de comunicaciones	1	<ol style="list-style-type: none">Verificación del cumplimiento de las actividades o componentes de especialidad de Instalaciones de Comunicaciones, llamado de Enfermeras, Sistema de Seguridad contenidas en el Expediente Técnico (Memoria Descriptiva, Planos, Metrados, Especificaciones Técnicas, Control de calidad de Materiales).Seguimiento y alimentación de datos del Proyecto en la Plataforma colaborativa que se pondrá a disposición de la Entidad.	Ingeniero Electrónico o Ingeniero de Comunicaciones o Ingeniero de Telecomunicaciones o Ingeniero de Sistema de Informática o Ingeniero de Sistema y Computo o Ingeniero Electricista o Ingeniero Mecánico Eléctrico o Ingeniero Mecánico Electricista.	Título Profesional



[Handwritten signature]

[Handwritten signature]

[Handwritten signature]



ORGANISMO PUBLICO INFRAESTRUCTURA PARA LA PRODUCTIVIDAD
DIRECCIÓN DE INGENIERÍA

"AÑO DE LA RECUPERACIÓN Y CONSOLIDACIÓN DE LA ECONOMÍA PERUANA"



132

Cargo	N°	Descripción	Profesión	Grado requerido o título profesional requerido
Especialista en Equipamiento Hospitalario	1	<ol style="list-style-type: none">Verificación del cumplimiento de las actividades o componentes de especialidad de Equipamiento Hospitalario, contenidas en el Expediente Técnico (Memoria Descriptiva, Planos, Metrados, Especificaciones Técnicas, Control de calidad de Materiales).Seguimiento y alimentación de datos del Proyecto en la Plataforma colaborativa que se pondrá a disposición de la Entidad.	Ingeniero Electrónico o Ingeniero Biomédico o Tecnólogo Medico	Título Profesional
Especialista en Costos, Presupuestos y Valorizaciones	1	<ol style="list-style-type: none">Verificación del cumplimiento de las actividades o componentes en relación a la verificación de los avances físicos de la obra de manera permanente y valorizaciones de cada una de las partidas del presupuesto de obra y reajustes, amortizaciones, etc.Seguimiento y alimentación de datos del Proyecto en la Plataforma colaborativa que el Supervisor pondrá a disposición de la Entidad.	Ingeniero civil	Título Profesional
Especialista en Medio Ambiente	1	<ol style="list-style-type: none">Verificación del cumplimiento de las actividades o componentes de especialidad de Medio Ambiente contenidas en el Expediente Técnico (Memoria Descriptiva, Planos, Metrados, Especificaciones Técnicas, Control de calidad de Materiales).Seguimiento y alimentación de datos del Proyecto en la Plataforma colaborativa que se pondrá a disposición de la Entidad.	Ingeniero Ambiental o Ingeniero Minero o Ingeniero Civil Ambiental o Ingeniero Sanitario Ambiental o Ingeniero Forestal y Ambiental o Ingeniero Forestal o Ingeniero Ambiental y de Recursos Naturales o Ingeniero Forestal y Ambiental o Ingeniero de Medio Ambiente o Ingeniero Medioambiental.	Título Profesional



[Handwritten signature]

[Handwritten signature]

[Handwritten signature]



ORGANISMO PUBLICO INFRAESTRUCTURA PARA LA PRODUCTIVIDAD
DIRECCIÓN DE INGENIERÍA

"AÑO DE LA RECUPERACIÓN Y CONSOLIDACIÓN DE LA ECONOMÍA PERUANA"



**Especialista
en Seguridad
y Salud
Ocupacional**



Cargo	N°	Descripción	Profesión	Grado requerido o título profesional requerido
Especialista en Seguridad y Salud Ocupacional	1	<ol style="list-style-type: none">1. Establecer, implementar y mantener el Plan de gestión en Seguridad, Salud Ocupacional y Medio Ambiente con el fin de disminuir el riesgo de accidentes laborales, enfermedades ocupacionales, impactos ambientales negativos, cumplir con la normativa legal vigente y otros requisitos que se suscriban.2. Identificar, analizar y gestionar el cumplimiento de los requisitos legales relacionado a la Seguridad, Salud Ocupacional y Medio Ambiente.3. Asistir técnicamente en el proceso de fiscalización por entes gubernamentales y subsanar las devoluciones encontradas en el proceso de fiscalización en el sistema de Seguridad, Salud Ocupacional y Medio Ambiente4. Establecer la estrategia para que se cumplan con el estándar de Seguridad, Salud Ocupacional y Medio Ambiente.	Ingeniería Ambiental o Ingeniería Civil o Ingeniería Industrial o Ingeniería Agrónoma o Ingeniería de Recursos Naturales y Energía Renovable o Ingeniería de Recursos Renovables o Ingeniería Forestal o Ingeniería de Gestión Ambiental o Ingeniería de recursos naturales o Ingeniería Ambiental y Recursos Naturales o Ingeniero Ambientalista, Ingeniero Químico, Ingeniero de Minas, Ingeniero Ambiental y de Recursos Naturales y/o Ingeniero Forestal y/o Ingeniero Químico y/o Ingeniero Agrícola.	Título Profesional

[Handwritten signature]

[Handwritten signature]

[Handwritten signature]



ORGANISMO PUBLICO INFRAESTRUCTURA PARA LA PRODUCTIVIDAD
DIRECCIÓN DE INGENIERÍA
"AÑO DE LA RECUPERACIÓN Y CONSOLIDACIÓN DE LA ECONOMÍA PERUANA"



Cargo	Nº	Descripción	Profesión	Grado requerido o título profesional requerido
Especialista en control de Calidad	1	1. Verificación del cumplimiento de las actividades o componentes de especialidad de control de la calidad, contenidas en el Expediente Técnico (Memoria Descriptiva, Planos, Metrados, Especificaciones Técnicas, Control de calidad de Materiales). 2. Seguimiento y alimentación de datos del Proyecto en la Plataforma colaborativa que se pondrá a disposición de la Entidad.	Ingeniero civil o Arquitecto o ingeniero industrial	Título Profesional
Especialista en Estudio de Suelos	1	1. Evaluación de riesgos de terreno en la obra. 2. Identificar, analizar y evaluar el estudio de suelos del proyecto.	Ingeniero Geólogo, Ingeniero Civil o Ingeniero Geotécnico.	Título Profesional

Acreditación:

El [CONSIGNAR EL GRADO O TÍTULO PROFESIONAL REQUERIDO] es verificado por los evaluadores en el Registro Nacional de Grados Académicos y Títulos Profesionales en el portal web de la Superintendencia Nacional de Educación Superior Universitaria - SUNEDU a través del siguiente link: <https://enlinea.sunedu.gob.pe/>.

El postor debe señalar los nombres y apellidos, DNI y profesión del personal clave, así como el nombre de la universidad o institución educativa que expidió el grado o título profesional requerido.

En caso [CONSIGNAR EL GRADO O TÍTULO PROFESIONAL REQUERIDO] no se encuentre inscrito en el referido registro, el postor debe presentar la copia del diploma respectivo a fin de acreditar la formación académica requerida en el caso de estudios realizados en el extranjero.

En caso se acredite estudios en el extranjero del personal clave, debe presentarse adicionalmente copia simple del documento de la revalidación o del reconocimiento ante SUNEDU, del grado académico o título profesional otorgados en el extranjero, según corresponda

[Handwritten signatures]



ORGANISMO PUBLICO INFRAESTRUCTURA PARA LA PRODUCTIVIDAD
DIRECCIÓN DE INGENIERÍA

"AÑO DE LA RECUPERACIÓN Y CONSOLIDACIÓN DE LA ECONOMÍA PERUANA"



B.2. EXPERIENCIA DEL PERSONAL CLAVE

Requisitos

Cargo	Profesión
Gerente de Proyecto	Acreditar como mínimo 03 años de experiencia: En la ejecución y/o supervisión, en Obras Similares , que se computa desde la colegiatura, habiendo laborado con los siguientes cargos: Gerente de Proyecto y/o Gerente de Obra y/o Gerente Técnico y/o Director de obra y/o Director de proyecto y/o Gerente de Supervisión y/ Gerente de Operaciones y/o Jefe de Proyecto y/o Director y/o Gerente y/o Jefe y/o Coordinador en/de: Contratos, Obras, Construcción, Residente, Proyecto, Supervisión.
Ingeniero Residente de Obra	Acreditar como mínimo 03 años de experiencia : En la ejecución y/o supervisión, en obras similares , que se computa desde la colegiatura, habiendo laborado con los siguientes cargos: Residente de Obra y/o Residente y/o Ingeniero Residente y/o Ingeniero Residente de obra y/o Jefe Residente de Obra y/o Supervisor Residente de obra y/o Jefe de Obra y/o Supervisor de Obra y/o Jefe de Supervisión y/o Ingeniero supervisor y/o supervisor de obra y/o Inspector de obra y/o Ingeniero Inspector y/o Jefe de equipo de supervisión y/o Gerente de supervisión y/o Ingeniero supervisor de obra.
Especialista en Arquitectura	Acreditar como mínimo 03 años de experiencia : En la ejecución y/o supervisión , en obras similares , que se computa desde la colegiatura, habiendo laborado con los siguientes cargos: Especialista y/o Arquitecto y/o Jefe y/o Responsable y/o Supervisor y/o Coordinador o la combinación de estos en/de: Arquitectura y/o Acabados y/o Arquitectura Hospitalaria, Diseño Arquitectónico y/o Acabado Arquitectónico y/o Arquitecto de campo y/o Arquitecto de Producción y/o Especialista en Acabados y/o Residente de Arquitectura y/o Proyectos hospitalarios y/o Arquitecto de producción y/o Diseño arquitectónico. Se aceptarán también los cargos: Especialista de Arquitectura y/o Supervisor Especialista en Arquitectura y/o Arquitecto de obra y/o Arquitecto supervisor de obra y/o Arquitecto especialista en arquitectura y/o Arquitecto especialista en arquitectura y equipamiento y/o Arquitecto responsable de obra y/o Arquitecto de producción y/o Arquitecto de campo, así mismo se considerará los términos señalados en edificaciones de salud.
Especialista en Estructura	Acreditar como mínimo 03 años de experiencia : En la ejecución y/o supervisión , en obras similares , que se computa desde la colegiatura, habiendo laborado con los siguientes cargos: Especialista y/o Jefe y/o Responsable y/o Ingeniero y/o Supervisor y/o Coordinador o la combinación de estos en/de: Estructuras y/o Estructura y/o Estructural y/o Diseño de Estructuras y/o Calculo Estructural y/o estructurista y/o ingeniería estructural y/o Estructuras y edificaciones y/o Estructuras Hospitalarias y/o Estructuralista y/o Cálculo Estructural.



ORGANISMO PUBLICO INFRAESTRUCTURA PARA LA PRODUCTIVIDAD
DIRECCIÓN DE INGENIERÍA

"AÑO DE LA RECUPERACIÓN Y CONSOLIDACIÓN DE LA ECONOMÍA PERUANA"



Cargo	Profesión
Especialista en Instalaciones Eléctricas	Acreditar como mínimo 03 años de experiencia : En la ejecución y/o supervisión , en obras similares , habiendo laborado con los siguientes cargos: Especialista y/o Jefe y/o Responsable y/o Ingeniero y/o Supervisor y/o inspector y/o Coordinador o la combinación de estos en/de: Instalaciones Eléctricas y/o Instalaciones Mecánicas y Eléctricas y/o Eléctricas y/o Instalaciones electromecánicas y/o Electricista y/o Eléctricas y/o Eléctrico y/o Mecánico Eléctrico y/o Mecánico Electricista y/o Instalaciones Eléctricas e Instalaciones Mecánicas y/o Electromecánico.
Especialista en Instalaciones Sanitarias	Acreditar como mínimo 03 años de experiencia: En la ejecución y/o supervisión, en obras de edificación en general que se computa desde la colegiatura, habiendo laborado con los siguientes cargos: Especialista y/o jefe y/o Responsable y/o Ingeniero y/o Supervisor y/o Residente y/o Inspector y/o Coordinador o la combinación de estos en/de: Instalaciones Sanitarias y/o Sanitario y/o Ingeniería Sanitaria. Se aceptarán, además: Ingeniero Residente de Instalaciones Sanitarias y/o Instalaciones sanitarias y sistema contra incendios y/o sistema contra incendio y/o Especialista en saneamiento en edificaciones y/o Ingeniero supervisor en Instalaciones Sanitarias.
Especialista en Instalaciones Mecánicas	Acreditar como mínimo 03 años de experiencia : En la ejecución y/o supervisión , en obras similares , que se computa desde la colegiatura, habiendo laborado con los siguientes cargos: Especialista y/o Jefe y/o Responsable y/o Ingeniero y/o Supervisor y/o inspector y/o Coordinador o la combinación de estos en/de: Instalaciones Mecánicas y/o Instalaciones Mecánicas y Eléctricas y/o Instalaciones Electromecánicas y/o Instalaciones Eléctricas e Instalaciones Mecánicas y/o Mecánicas y/o Mecánico eléctrico y/o Instalaciones Eléctricas y/o Electromecánico.
Especialista en Instalaciones de comunicaciones	Acreditar como mínimo 02 años de experiencia : En la supervisión , en obras similares , que se computa desde la colegiatura, habiendo laborado con los siguientes cargos: Especialista y/o Jefe y/o Responsable y/o Ingeniero y/o Supervisor y/o Inspector y/o Coordinador o la combinación de estos en/de: Instalaciones de Comunicaciones y/o Instalaciones de Telecomunicaciones y/o Redes de Cableado Estructurado y Comunicaciones y/o Redes de datos y seguridad electrónica y/o Cableado estructurado, Voz y Data y/o Instalaciones de Redes de Cableado Estructurado y/o Redes de Cableado Estructurado y Comunicaciones y/o Telecomunicaciones y/o Voz y data y/o Instalaciones Voz y Data y/o Seguridad Electrónica y/o Control de Comunicaciones y/o comunicaciones y data y/o comunicaciones y/o TI de comunicaciones y/o Comunicaciones y sistema de seguridad



Handwritten signatures and initials at the bottom of the page.



ORGANISMO PUBLICO INFRAESTRUCTURA PARA LA PRODUCTIVIDAD
DIRECCIÓN DE INGENIERÍA

"AÑO DE LA RECUPERACIÓN Y CONSOLIDACIÓN DE LA ECONOMÍA PERUANA"



Cargo	Profesión
Especialista en equipamiento Hospitalario	Acreditar como mínimo 03 años de experiencia en: la ejecución y/o supervisión, en obras similares , que se computa desde la colegiatura, habiendo laborado con los siguientes cargos: Especialista y/o Jefe y/o Responsable y/o Ingeniero y/o Supervisor y/o Coordinador o la combinación de estos en/de: Equipamiento Hospitalario y/o Equipamiento Médico.
Especialista en Costos, Presupuestos y Valorizaciones	Acreditar como mínimo 02 años de experiencia en: la ejecución y/o supervisión de obras en general , que se computa desde la colegiatura, habiendo laborado con los siguientes cargos: Especialista y/o Jefe y/o Responsable y/o Ingeniero y/o Supervisor y/o Inspector y/o Coordinador o la combinación de estos en/de: Costos, Metrados y Valorizaciones y/o Costos y Valorizaciones y/o Valorizaciones y Liquidaciones. y/o Ingeniero de Costos y Oficina Técnica y/o Metrados y Valorizaciones y/o jefe de oficina Ingeniería, Planeamiento y Costos y/o Metrados, Costos y Presupuestos y/o Costos y Presupuestos y/o Oficina de Ingeniería y Planeamiento y/o Presupuesto, Programación y Valorizaciones y/o Valorización y liquidación de obras y/o Valorizaciones y liquidaciones y/o Control de obra, valorizaciones, costos y presupuestos y/o planificación control de obra.
Especialista en Medio Ambiente	Acreditar como mínimo 02 años de experiencia en la : Ejecución y/o supervisión de obras en general , que se computa desde la colegiatura, habiendo laborado con los siguientes cargos: Especialista y/o Jefe y/o Responsable y/o Ingeniero y/o Supervisor y/o Inspector y/o Coordinador o la combinación de estos en/de: Ambiental y/o Impacto Ambiental y/o Medio Ambiente y/o Seguridad y medio ambiente y/o SSOMA y/o Medio Ambiente y Recursos Naturales y/o Seguridad, Salud Ocupacional y Medio Ambiente y/o Mitigación Ambiental y/o Ambientalista y/o Monitoreo y Mitigación Ambiental y/o Seguridad e Impacto Ambiental y/o Seguridad SOMA y/o Programa Seguridad y Medio Ambiente.
Especialista en Seguridad y Salud Ocupacional	Acreditar como mínimo 02 años de experiencia en : La ejecución y/o supervisión de obras en general , que se computa desde la colegiatura, habiendo laborado con los siguientes cargos: Especialista y/o Jefe y/o Responsable y/o Ingeniero y/o Supervisor y/o Inspector y/o Coordinador la combinación de estos en/de: SSOMA y/o Seguridad, Salud y Medio Ambiente y/o Seguridad y Salud Ocupacional y/o Seguridad e Higiene Ocupacional y/o Seguridad, Salud e Higiene Ocupacional y/o Seguridad, Salud Ocupacional y Medio Ambiente y/o Seguridad Industrial y Salud Ocupacional y/o Seguridad y Salud en el Trabajo y Medio Ambiente y/o Seguridad, Salud y Medio Ambiente y/o Salud en el Trabajo y Medio Ambiente y/o Seguridad SOMA y/o Programa Seguridad y Medio Ambiente.



[Handwritten signatures]



ORGANISMO PUBLICO INFRAESTRUCTURA PARA LA PRODUCTIVIDAD
DIRECCIÓN DE INGENIERÍA
"AÑO DE LA RECUPERACIÓN Y CONSOLIDACIÓN DE LA ECONOMÍA PERUANA"



Cargo	Profesión
Especialista en control de Calidad	Acreditar como mínimo 02 años de experiencia en : la ejecución y/o supervisión en obras en general , que se computa desde la colegiatura, habiendo laborado con los siguientes cargos: Jefe y/o Especialista y/o Responsable y/o Ingeniero y/o Inspector y/o Coordinador y/o Supervisor o la combinación de estos en/de: Control de Calidad y/o Calidad y/o Gestión de la Calidad y/o Aseguramiento de la Calidad y/o Jefe de laboratorio y control de Calidad y/o Control de Calidad y Protocolos y/o Control y Aseguramiento de la Calidad y/o Calidad I y/o Calidad II y/o calidad y protocolos y/o protocolos de calidad y/o Gestión de calidad y/o Calidad de obra y/o control de calidad de obra y/o QA/QC
Especialista en Estudio de Suelos	Acreditar como mínimo 02 años de experiencia en: la ejecución y/o supervisión de obras de edificación en general , que se computa desde la colegiatura, habiendo laborado con los siguientes cargos: Especialista y/o jefe y/o Responsable y/o Ingeniero y/o Supervisor y/o Inspector y/o Coordinador o la combinación de estos en/de: Mecánica de Suelos y/o Geotecnia y/o Suelos y Pavimentos y/o Geólogo y/o Geología y/o Geotecnia y/o Laboratorio de suelos y pavimentación y/o laboratorio de suelos.

Acreditación:

La experiencia del personal clave se acredita con cualquiera de los siguientes documentos: (i) copia simple de contratos y su respectiva conformidad o (ii) constancias o (iii) certificados o (iv) cualquier otra documentación que, de manera fehaciente demuestre la experiencia del personal propuesto.



Los documentos que acreditan la experiencia deben incluir los nombres y apellidos del personal clave, el cargo desempeñado, el plazo de la prestación indicando el día, mes y año de inicio y culminación, el nombre de la entidad u organización que emite el documento, la fecha de emisión y los nombres y apellidos de quien suscribe el documento.

En caso los documentos para acreditar la experiencia establezcan el plazo de la experiencia adquirida por el personal clave en meses sin especificar los días se debe considerar el mes completo.

Se considera aquella experiencia que no tenga una antigüedad mayor a veinticinco años anteriores a la fecha de la presentación de ofertas.

De presentarse experiencia ejecutada paralelamente (traslape), para el cómputo del tiempo de dicha experiencia sólo se considerará una vez el periodo traslapado.

[Handwritten signatures]



ORGANISMO PUBLICO INFRAESTRUCTURA PARA LA PRODUCTIVIDAD
DIRECCIÓN DE INGENIERÍA

"AÑO DE LA RECUPERACIÓN Y CONSOLIDACIÓN DE LA ECONOMÍA PERUANA"



C. CAPACIDAD TECNICA Y PROFESIONAL

C.1. EQUIPAMIENTO ESTRATEGICO

Requisitos:

EQUIPAMIENTO MÍNIMO PARA LA EJECUCIÓN DE LA OBRA	UND	CANTIDAD
ESTACIÓN TOTAL	und	1
ANDAMIO METALICO CERTIFICADO	und	19
CAMION CISTERNA 4X2 (AGUA) 1,500 GAL.	und	1
CAMION VOLQUETE 6x4 330 HP 15 M3	und	4
CARGADOR FRONTAL 125-155 HP 3 YD3.	und	1
COMPACTADOR VIBRATORIO TIPO PLANCHA 7 HP	und	6
GRUA TELESCOPICA CAPACIDAD DE CARGA 10 TN	und	1
MEZCLADORA DE CONCRETO TAMBOR 18 HP 11 p3	und	4
MOTOBOMBA DE 3" X 3" 10HP	und	2
MINI CARGADOR 70-75 HP 0.70 YD3	und	1
MOTONIVELADORA 125 HP	und	1
RETROEXCAVADORA S/LLANTAS 62HP 1YD3	und	2
RODILLO VIBRATORIO DYNAPAC LISO CA-25	und	1
VIBRADOR DE CONCRETO 4 HP 2.40"	und	5

Acreditación:

Copia de documentos que sustenten la propiedad, la posesión, el compromiso de compra, venta o alquiler u otro documento que acredite que la maquinaria y/o equipamiento estará disponible para la ejecución del proyecto.

De conformidad con el literal b) del numeral 72.3 artículo 72 del Reglamento, este requisito de calificación se acredita para la suscripción del contrato, salvo que se hayan elegido factores de evaluación como la experiencia específica adicional o la formación adicional del personal clave.

Advertencia

En el caso que el postor sea un consorcio los documentos de acreditación de este requisito pueden estar a nombre del consorcio o de uno de sus integrantes.



ORGANISMO PUBLICO INFRAESTRUCTURA PARA LA PRODUCTIVIDAD
DIRECCIÓN DE INGENIERÍA
"AÑO DE LA RECUPERACIÓN Y CONSOLIDACIÓN DE LA ECONOMÍA PERUANA"



D. PARTICIPACION EN CONSORCIO

Requisitos:

D.1 El número máximo de consorciados es de **03 integrantes**¹⁰..

D.2 El porcentaje mínimo de participación de cada consorciado es libre.

Acreditación:

Se acredita con la promesa de consorcio.



17

4

1

¹⁰ En atención a la absolución del Pliego de Consultas y Comentarios técnicos al Requerimiento N° 7 de CONDORI CARDENAS CONTRATISTAS E.I.R.L. - CONDORI CARDENAS E.I.R.L.