



BASES ESTÁNDAR DE LICITACIÓN PÚBLICA PARA LA CONTRATACIÓN DE LA EJECUCIÓN DE OBRAS

Aprobado mediante Directiva N° 001-2019-OSCE/CD



SUB DIRECCIÓN DE NORMATIVIDAD – DIRECCIÓN TÉCNICO NORMATIVA
ORGANISMO SUPERVISOR DE LAS CONTRATACIONES DEL ESTADO - OSCE



SIMBOLOGÍA UTILIZADA:

Nº	Símbolo	Descripción
1	[ABC] / [.....]	La información solicitada dentro de los corchetes sombreados debe ser completada por la Entidad durante la elaboración de las bases.
2	[ABC] / [.....]	Es una indicación, o información que deberá ser completada por la Entidad con posterioridad al otorgamiento de la buena pro para el caso específico de la elaboración de la PROFORMA DEL CONTRATO; o por los proveedores, en el caso de los ANEXOS de la oferta.
3	Importante • Abc	Se refiere a consideraciones importantes a tener en cuenta por el comité de selección y por los proveedores.
4	Advertencia • Abc	Se refiere a advertencias a tener en cuenta por el comité de selección y por los proveedores.
5	Importante para la Entidad • Xyz	Se refiere a consideraciones importantes a tener en cuenta por el comité de selección y deben ser eliminadas una vez culminada la elaboración de las bases.

CARACTERÍSTICAS DEL DOCUMENTO:

Las bases estándar deben ser elaboradas en formato WORD, y deben tener las siguientes características:

Nº	Características	Parámetros
1	Márgenes	Superior : 2.5 cm Inferior: 2.5 cm Izquierda: 2.5 cm Derecha: 2.5 cm
2	Fuente	Arial
3	Estilo de Fuente	Normal: Para el contenido en general Cursiva: Para el encabezado y pie de página Para las Consideraciones importantes (Ítem 3 del cuadro anterior)
4	Color de Fuente	Automático: Para el contenido en general Azul : Para las Consideraciones importantes (Ítem 3 del cuadro anterior)
5	Tamaño de Letra	16 : Para las dos primeras hojas de las Secciones General y Específica 11 : Para el nombre de los Capítulos. 10 : Para el cuerpo del documento en general 9 : Para el encabezado y pie de página Para el contenido de los cuadros, pudiendo variar, según la necesidad 8 : Para las Notas al pie
6	Alineación	Justificada: Para el contenido en general y notas al pie. Centrada : Para la primera página, los títulos de las Secciones y nombres de los Capítulos)
7	Interlineado	Sencillo
8	Espaciado	Anterior : 0 Posterior : 0
9	Subrayado	Para los nombres de las Secciones y para resaltar o hacer hincapié en algún concepto

INSTRUCCIONES DE USO:



1. Una vez registrada la información solicitada dentro de los corchetes sombreados en gris, el texto deberá quedar en letra tamaño 10, con estilo normal, sin formato de negrita y sin sombrear.
2. La nota **IMPORTANTE** no puede ser modificada ni eliminada en la Sección General. En el caso de la Sección Específica debe seguirse la instrucción que se indica en dicha nota.

Elaboradas en enero de 2019
Modificadas en junio y diciembre de 2019, julio de 2020, julio y diciembre de 2021, setiembre de 2022
y octubre de 2022

BASES ESTÁNDAR DE LICITACIÓN PÚBLICA PARA LA CONTRATACIÓN DE LA EJECUCIÓN DE OBRAS¹



LICITACIÓN PÚBLICA N° 2-2024-MPP/CS

I CONVOCATORIA

CONTRATACIÓN DE LA ELABORACIÓN DEL EXPEDIENTE TÉCNICO Y EJECUCIÓN DE LA OBRA “RENOVACION DE PUENTE; EN EL(LA) VIA VECINAL LI-877 (PUENTE PIEDRA, CUSHURO Y ROMERO): EMP. LI-130 (DV. CHAQUICOCHA) - HUARICHACA - PTA. CARRETERA - EN EL CENTRO POBLADO CHAQUICOCHA, DISTRITO DE TAYABAMBA, PROVINCIA PATAZ, DEPARTAMENTO LA LIBERTAD” CUI N° 2633496

¹ Estas bases se utilizarán para la contratación de la ejecución de obras. Para tal efecto, se deberá tener en cuenta la siguiente definición:

Obra: Construcción, reconstrucción, rehabilitación, remodelación, mejoramiento, demolición, renovación, ampliación y habilitación de bienes inmuebles, tales como edificaciones, estructuras, excavaciones, perforaciones, carreteras, puentes, entre otros, que requieren dirección técnica, expediente técnico, mano de obra, materiales y/o equipos.



DEBER DE COLABORACIÓN

La Entidad y todo proveedor que se someta a las presentes Bases, sea como participante, postor y/o contratista, deben conducir su actuación conforme a los principios previstos en la Ley de Contrataciones del Estado.

En este contexto, se encuentran obligados a prestar su colaboración al OSCE y a la Secretaría Técnica de la Comisión de Defensa de la Libre Competencia del INDECOPI, en todo momento según corresponda a sus competencias, a fin de comunicar presuntos casos de fraude, colusión y corrupción por parte de los funcionarios y servidores de la Entidad, así como los proveedores y demás actores que participan en el proceso de contratación.

De igual forma, deben poner en conocimiento del OSCE y a la Secretaría Técnica de la Comisión de Defensa de la Libre Competencia del INDECOPI los indicios de conductas anticompetitivas que se presenten durante el proceso de contratación, en los términos del Decreto Legislativo N° 1034, "Ley de Represión de Conductas Anticompetitivas", o norma que la sustituya, así como las demás normas de la materia.

La Entidad y todo proveedor que se someta a las presentes Bases, sea como participante, postor y/o contratista del proceso de contratación deben permitir al OSCE o a la Secretaría Técnica de la Comisión de Defensa de la Libre Competencia del INDECOPI el acceso a la información referida a las contrataciones del Estado que sea requerida, prestar testimonio o absolución de posiciones que se requieran, entre otras formas de colaboración.



SECCIÓN GENERAL

DISPOSICIONES COMUNES DEL PROCEDIMIENTO DE SELECCIÓN

(ESTA SECCIÓN NO DEBE SER MODIFICADA EN NINGÚN EXTREMO, BAJO SANCIÓN DE NULIDAD)



CAPÍTULO I ETAPAS DEL PROCEDIMIENTO DE SELECCIÓN

1.1. REFERENCIAS

Cuando en el presente documento se mencione la palabra Ley, se entiende que se está haciendo referencia a la Ley N° 30225, Ley de Contrataciones del Estado, y cuando se mencione la palabra Reglamento, se entiende que se está haciendo referencia al Reglamento de la Ley de Contrataciones del Estado aprobado por Decreto Supremo N° 344-2018-EF.

Las referidas normas incluyen sus respectivas modificaciones, de ser el caso.

1.2. CONVOCATORIA

Se realiza a través de su publicación en el SEACE de conformidad con lo señalado en el artículo 54 del Reglamento, en la fecha señalada en el calendario del procedimiento de selección, debiendo adjuntar las bases.

1.3. REGISTRO DE PARTICIPANTES

El registro de participantes se realiza conforme al artículo 55 del Reglamento. En el caso de un consorcio, basta que se registre uno (1) de sus integrantes.

Importante

- *Para registrarse como participante en un procedimiento de selección convocado por las Entidades del Estado Peruano, es necesario que los proveedores cuenten con inscripción vigente y estar habilitados ante el Registro Nacional de Proveedores (RNP) que administra el Organismo Supervisor de las Contrataciones del Estado (OSCE). Para obtener mayor información, se puede ingresar a la siguiente dirección electrónica: www.rnp.gob.pe.*
- *Los proveedores que deseen registrar su participación deben ingresar al SEACE utilizando su Certificado SEACE (usuario y contraseña). Asimismo, deben observar las instrucciones señaladas en el documento de orientación "Guía para el registro de participantes electrónico" publicado en <https://www2.seace.gob.pe/>.*
- *En caso los proveedores no cuenten con inscripción vigente en el RNP y/o se encuentren inhabilitados o suspendidos para ser participantes, postores y/o contratistas, el SEACE restringirá su registro, quedando a potestad de estos intentar nuevamente registrar su participación en el procedimiento de selección en cualquier otro momento, dentro del plazo establecido para dicha etapa, siempre que haya obtenido la vigencia de su inscripción o quedado sin efecto la sanción que le impuso el Tribunal de Contrataciones del Estado.*

1.4. FORMULACIÓN DE CONSULTAS Y OBSERVACIONES A LAS BASES

La formulación de consultas y observaciones a las bases se efectúa de conformidad con lo establecido en los numerales 72.1 y 72.2 del artículo 72 del Reglamento.

Importante

No pueden formularse consultas ni observaciones respecto del contenido de una ficha de homologación aprobada, aun cuando el requerimiento haya sido homologado parcialmente respecto a las características técnicas y/o requisitos de calificación y/o condiciones de



ejecución. Las consultas y observaciones que se formulen sobre el particular, se tienen como no presentadas.

1.5. ABSOLUCIÓN DE CONSULTAS, OBSERVACIONES E INTEGRACIÓN DE BASES

La absolución de consultas, observaciones e integración de las bases se realizan conforme a las disposiciones previstas en los numerales 72.4 y 72.5 del artículo 72 del Reglamento.

Importante

- No se absolverán consultas y observaciones a las bases que se presenten en forma física.*
- Cuando exista divergencia entre lo indicado en el pliego de absolución de consultas y observaciones y la integración de bases, prevalece lo absuelto en el referido pliego; sin perjuicio, del deslinde de responsabilidades correspondiente.*

1.6. ELEVACIÓN AL OSCE DEL PLIEGO DE ABSOLUCIÓN DE CONSULTAS Y OBSERVACIONES E INTEGRACIÓN DE BASES

Los cuestionamientos al pliego de absolución de consultas y observaciones, así como a las bases integradas por supuestas vulneraciones a la normativa de contrataciones, a los principios que rigen la contratación pública u otra normativa que tenga relación con el objeto de la contratación, pueden ser elevados al OSCE, de acuerdo a lo indicado en los numerales del 72.8 al 72.11 del artículo 72 del Reglamento.

La solicitud de elevación para emisión de Pronunciamiento se presenta ante la Entidad, la cual debe remitir al OSCE el expediente completo, de acuerdo a lo señalado en el artículo 124 del TUO de la Ley 27444, aprobado por Decreto Supremo N° 004-2019-JUS, al día hábil siguiente de recibida dicha solicitud.

Advertencia

La solicitud de elevación al OSCE de los cuestionamientos al pliego de absolución de consultas y observaciones, así como a las Bases integradas, se realiza de manera electrónica a través del SEACE, a partir de la oportunidad en que establezca el OSCE mediante comunicado.

Importante

Constituye infracción pasible de sanción según lo previsto en el literal n) del numeral 50.1 del artículo 50 de la Ley, presentar cuestionamientos maliciosos o manifiestamente infundados al pliego de absolución de consultas y/u observaciones.

1.7. FORMA DE PRESENTACIÓN DE OFERTAS

Las ofertas se presentan conforme lo establecido en el artículo 59 del Reglamento.

Las declaraciones juradas, formatos o formularios previstos en las bases que conforman la oferta deben estar debidamente firmados por el postor (firma manuscrita o digital, según la Ley N° 27269, Ley de Firmas y Certificados Digitales²). Los demás documentos deben ser visados

² Para mayor información sobre la normativa de firmas y certificados digitales ingresar a: <https://www.indecopi.gob.pe/web/firmas-digitales/firmar-y-certificados-digitales>



por el postor. En el caso de persona jurídica, por su representante legal, apoderado o mandatario designado para dicho fin y, en el caso de persona natural, por este o su apoderado. No se acepta el pegado de la imagen de una firma o visto. Las ofertas se presentan foliadas.

Importante

- *Los formularios electrónicos que se encuentran en el SEACE y que los proveedores deben llenar para presentar sus ofertas, tienen carácter de declaración jurada.*
- *En caso la información contenida en los documentos escaneados que conforman la oferta no coincida con lo declarado a través del SEACE, prevalece la información declarada en los documentos escaneados.*
- *No se tomarán en cuenta las ofertas que se presenten en físico a la Entidad.*

1.8. PRESENTACIÓN Y APERTURA DE OFERTAS

El participante presentará su oferta de manera electrónica a través del SEACE, desde las 00:01 horas hasta las 23:59 horas del día establecido para el efecto en el cronograma del procedimiento; adjuntando el archivo digitalizado que contenga los documentos que conforman la oferta de acuerdo a lo requerido en las bases.

El participante debe verificar antes de su envío, bajo su responsabilidad, que el archivo pueda ser descargado y su contenido sea legible.

Importante

Los integrantes de un consorcio no pueden presentar ofertas individuales ni conformar más de un consorcio en un procedimiento de selección, o en un determinado ítem cuando se trate de procedimientos de selección según relación de ítems.

En la apertura electrónica de la oferta, el comité de selección, verifica la presentación de lo exigido en la sección específica de las bases, de conformidad con el numeral 73.2 del artículo 73 del Reglamento. De no cumplir con lo requerido, la oferta se considera no admitida.

Asimismo, el comité de selección declara no admitidas las ofertas que se encuentran por debajo del noventa por ciento (90%) del valor referencial o que excedan en más del diez por ciento (10%) del valor referencial.

1.9. EVALUACIÓN DE LAS OFERTAS

La evaluación consiste en la aplicación de los factores de evaluación previstos en el Capítulo IV de la sección específica de las bases a las ofertas admitidas, con el objeto de determinar la oferta con el mejor puntaje y el orden de prelación de las ofertas.

Para determinar la oferta con el mejor puntaje, se toma en cuenta lo indicado en el numeral 74.2 del artículo 74 del Reglamento.

El desempate mediante sorteo se realiza de manera electrónica a través del SEACE.

Importante



En el caso de procedimientos de selección por relación de ítems cuando la obra se ejecute fuera de la provincia de Lima y Callao y el monto del valor referencial de algún ítem no supere los novecientos mil Soles (S/ 900,000.00), a solicitud del postor se asigna una bonificación equivalente al diez por ciento (10%) sobre el puntaje total obtenido en dicho ítem por los postores con domicilio en la provincia donde se ejecuta la obra, o en las provincias colindantes, sean o no pertenecientes al mismo departamento o región. El domicilio es el consignado en la constancia de inscripción ante el RNP³.

1.10. CALIFICACIÓN DE OFERTAS

Luego de culminada la evaluación, el comité de selección califica a los postores que obtuvieron el primer, segundo, tercer y cuarto lugar, según el orden de prelación, verificando que cumplan con los requisitos de calificación detallados en el numeral 3.2 del Capítulo III de la sección específica de las bases. La oferta del postor que no cumpla con los requisitos de calificación es descalificada.

Si alguno de los cuatro (4) postores no cumple con los requisitos de calificación, se aplica lo establecido en los numerales 75.2 y 75.3 del artículo 75 del Reglamento.

1.11. SUBSANACIÓN DE LAS OFERTAS

La subsanación de las ofertas se sujeta a lo establecido en el artículo 60 del Reglamento. La corrección aritmética a la que hace referencia el numeral 60.4 de dicho artículo procede para la ejecución de obras a suma alzada.

El plazo que se otorgue para la subsanación no puede ser inferior a un (1) día hábil.

La solicitud de subsanación se realiza de manera electrónica a través del SEACE y será remitida al correo electrónico consignado por el postor al momento de realizar su inscripción en el RNP, siendo su responsabilidad el permanente seguimiento de las notificaciones a dicho correo. La notificación de la solicitud se entiende efectuada el día de su envío al correo electrónico.

La presentación de las subsanaciones se realiza a través del SEACE. No se tomará en cuenta la subsanación que se presente en físico a la Entidad.

1.12. RECHAZO DE LAS OFERTAS

Previo al otorgamiento de la buena pro, el comité de selección revisa las ofertas económicas que cumplen los requisitos de calificación, de conformidad con lo establecido para el rechazo de ofertas, previsto en el artículo 68 del Reglamento, de ser el caso.

De rechazarse alguna de las ofertas calificadas, el comité de selección revisa el cumplimiento de los requisitos de calificación de los postores que siguen en el orden de prelación, en caso las hubiere.

1.13. OTORGAMIENTO DE LA BUENA PRO

Definida la oferta ganadora, el comité de selección otorga la buena pro, mediante su publicación en el SEACE, incluyendo el cuadro comparativo y las actas debidamente motivadas de los resultados de la admisión, no admisión, evaluación, calificación, descalificación, rechazo y el otorgamiento de la buena pro.

1.14. CONSENTIMIENTO DE LA BUENA PRO

³ La constancia de inscripción electrónica se visualizará en el portal web del Registro Nacional de Proveedores: www.mpp.gob.pe



Cuando se hayan presentado dos (2) o más ofertas, el consentimiento de la buena pro se produce a los ocho (8) días hábiles siguientes de la notificación de su otorgamiento, sin que los postores hayan ejercido el derecho de interponer el recurso de apelación.

En caso que se haya presentado una sola oferta, el consentimiento de la buena pro se produce el mismo día de la notificación de su otorgamiento.

El consentimiento del otorgamiento de la buena pro se publica en el SEACE al día hábil siguiente de producido.

Importante

Una vez consentido el otorgamiento de la buena pro, el órgano encargado de las contrataciones o el órgano de la Entidad al que se haya asignado tal función realiza la verificación de la oferta presentada por el postor ganador de la buena pro conforme lo establecido en el numeral 64.6 del artículo 64 del Reglamento.



CAPÍTULO II SOLUCIÓN DE CONTROVERSIAS DURANTE EL PROCEDIMIENTO DE SELECCIÓN

2.1. RECURSO DE APELACIÓN

A través del recurso de apelación se pueden impugnar los actos dictados durante el desarrollo del procedimiento de selección hasta antes del perfeccionamiento del contrato.

El recurso de apelación se presenta ante y es resuelto por el Tribunal de Contrataciones del Estado.

Los actos que declaren la nulidad de oficio, la cancelación del procedimiento de selección y otros actos emitidos por el Titular de la Entidad que afecten la continuidad de este, se impugnan ante el Tribunal de Contrataciones del Estado.

Importante

- *Una vez otorgada la buena pro, el comité de selección, está en la obligación de permitir el acceso de los participantes y postores al expediente de contratación, salvo la información calificada como secreta, confidencial o reservada por la normativa de la materia, a más tardar dentro del día siguiente de haberse solicitado por escrito.*
Luego de otorgada la buena pro no se da a conocer las ofertas cuyos requisitos de calificación no fueron analizados y revisados por el comité de selección.
- *A efectos de recoger la información de su interés, los postores pueden valerse de distintos medios, tales como: (i) la lectura y/o toma de apuntes, (ii) la captura y almacenamiento de imágenes, e incluso (iii) pueden solicitar copia de la documentación obrante en el expediente, siendo que, en este último caso, la Entidad deberá entregar dicha documentación en el menor tiempo posible, previo pago por tal concepto.*
- *El recurso de apelación se presenta ante la Mesa de Partes del Tribunal o ante las oficinas desconcentradas del OSCE.*

2.2. PLAZOS DE INTERPOSICIÓN DEL RECURSO DE APELACIÓN

La apelación contra el otorgamiento de la buena pro o contra los actos dictados con anterioridad a ella se interpone dentro de los ocho (8) días hábiles siguientes de haberse notificado el otorgamiento de la buena pro.

La apelación contra los actos dictados con posterioridad al otorgamiento de la buena pro, contra la declaración de nulidad, cancelación y declaratoria de desierto del procedimiento, se interpone dentro de los ocho (8) días hábiles siguientes de haberse tomado conocimiento del acto que se desea impugnar.



CAPÍTULO III DEL CONTRATO

3.1. PERFECCIONAMIENTO DEL CONTRATO

Los plazos y el procedimiento para perfeccionar el contrato se realiza conforme a lo indicado en el artículo 141 del Reglamento.

Para perfeccionar el contrato, el postor ganador de la buena pro debe presentar los documentos señalados en los artículos 139 y 175 del Reglamento, así como los previstos en la sección específica de las bases.

3.2. GARANTÍAS

Las garantías que deben otorgar los postores y/o contratistas, según corresponda, son las de fiel cumplimiento del contrato y por los adelantos.

3.2.1. GARANTÍA DE FIEL CUMPLIMIENTO

Como requisito indispensable para perfeccionar el contrato, el postor ganador debe entregar a la Entidad la garantía de fiel cumplimiento del mismo por una suma equivalente al diez por ciento (10%) del monto del contrato original. Esta se mantiene vigente hasta el consentimiento de la liquidación final.

3.2.2. GARANTÍA DE FIEL CUMPLIMIENTO POR PRESTACIONES ACCESORIAS

En las contrataciones que conllevan la ejecución de prestaciones accesorias, tales como mantenimiento, reparación o actividades afines, se otorga una garantía adicional por una suma equivalente al diez por ciento (10%) del monto del contrato de la prestación accesorio, la misma que debe ser renovada periódicamente hasta el cumplimiento total de las obligaciones garantizadas.

3.2.3. GARANTÍA POR ADELANTO

En caso se haya previsto en la sección específica de las bases la entrega de adelantos, el contratista debe presentar una garantía emitida por idéntico monto conforme a lo estipulado en el artículo 153 del Reglamento.

3.3. REQUISITOS DE LAS GARANTÍAS

Las garantías que se presenten deben ser incondicionales, solidarias, irrevocables y de realización automática en el país, al solo requerimiento de la Entidad. Asimismo, deben ser emitidas por empresas que se encuentren bajo la supervisión directa de la Superintendencia de Banca, Seguros y Administradoras Privadas de Fondos de Pensiones y que cuenten con clasificación de riesgo B o superior. Asimismo, deben estar autorizadas para emitir garantías; o estar consideradas en la última lista de bancos extranjeros de primera categoría que periódicamente publica el Banco Central de Reserva del Perú.

Importante

Corresponde a la Entidad verificar que las garantías presentadas por el postor ganador de la buena pro y/o contratista cumplan con los requisitos y condiciones necesarios para su aceptación y eventual ejecución; sin perjuicio de la determinación de las responsabilidades funcionales que correspondan.



Advertencia

Los funcionarios de las Entidades no deben aceptar garantías emitidas bajo condiciones distintas a las establecidas en el presente numeral, debiendo tener en cuenta lo siguiente:

1. La clasificadora de riesgo que asigna la clasificación a la empresa que emite la garantía debe encontrarse listada en el portal web de la SBS (<http://www.sbs.gob.pe/sistema-financiero/clasificadoras-de-riesgo>).

2. Se debe identificar en la página web de la clasificadora de riesgo respectiva, cuál es la clasificación vigente de la empresa que emite la garantía, considerando la vigencia a la fecha de emisión de la garantía.

3. Para fines de lo establecido en el artículo 148 del Reglamento, la clasificación de riesgo B, incluye las clasificaciones B+ y B.

4. Si la empresa que otorga la garantía cuenta con más de una clasificación de riesgo emitida por distintas empresas listadas en el portal web de la SBS, bastará que en una de ellas cumpla con la clasificación mínima establecida en el Reglamento.

En caso exista alguna duda sobre la clasificación de riesgo asignada a la empresa emisora de la garantía, se deberá consultar a la clasificadora de riesgos respectiva.

De otro lado, además de cumplir con el requisito referido a la clasificación de riesgo, a efectos de verificar si la empresa emisora se encuentra autorizada por la SBS para emitir garantías, debe revisarse el portal web de dicha Entidad (<http://www.sbs.gob.pe/sistema-financiero/relacion-de-empresas-que-se-encuentran-autorizadas-a-emitar-cartas-fianza>).

Los funcionarios competentes deben verificar la autenticidad de la garantía a través de los mecanismos establecidos (consulta web, teléfono u otros) por la empresa emisora.

3.4. EJECUCIÓN DE GARANTÍAS

La Entidad puede solicitar la ejecución de las garantías conforme a los supuestos contemplados en el artículo 155 del Reglamento.

3.5. ADELANTOS

La Entidad puede establecer la entrega de adelantos directos y adelantos para materiales e insumos, y en el caso de contratos bajo la modalidad llave en mano, para equipamiento y mobiliario, de conformidad con el artículo 180 del Reglamento, siempre que ello haya sido previsto en la sección específica de las bases.

Asimismo, la Entidad puede establecer la obligación de constituir un fideicomiso para el manejo de los recursos que el contratista reciba a título de adelanto, de acuerdo al procedimiento, plazos y requisitos señalados en los artículos 184 y 185 del Reglamento.

3.6. VALORIZACIONES

Las valorizaciones son la cuantificación económica de un avance físico en la ejecución de la obra, realizada en un período determinado, tienen el carácter de pagos a cuenta y son elaboradas el último día de cada período previsto en la sección específica de las bases, por el inspector o supervisor, según corresponda y el contratista.

En caso se haya suscrito contrato con un consorcio, el pago de las valorizaciones se realizará a quien se indique en el contrato de consorcio.



Advertencia

En caso de retraso en los pagos a cuenta o pago final por parte de la Entidad, salvo que se deba a caso fortuito o fuerza mayor, esta reconoce al contratista los intereses legales correspondientes, de conformidad con el artículo 39 de la Ley y los artículos 1244, 1245 y 1246 del Código Civil, debiendo repetir contra los responsables de la demora injustificada.

3.7. REAJUSTES

Los reajustes se calculan conforme lo indicado en el numeral 38.3 del artículo 38 y el artículo 195 del Reglamento.

Importante

Tanto la elaboración como la aplicación de las fórmulas polinómicas se sujetan a lo dispuesto en el Decreto Supremo N° 011-79-VC y sus modificatorias, ampliatorias y complementarias.

3.8. PENALIDADES

3.12.1. PENALIDAD POR MORA EN LA EJECUCIÓN DE LA PRESTACIÓN

En caso de retraso injustificado del contratista en la ejecución de las prestaciones objeto del contrato, la Entidad le aplica automáticamente una penalidad por mora por cada día de atraso, de conformidad con el artículo 162 del Reglamento.

3.12.2. OTRAS PENALIDADES

La Entidad puede establecer penalidades distintas a la mencionada en el numeral precedente, según lo previsto en el artículo 163 del Reglamento y lo indicado en la sección específica de las bases.

Estos dos tipos de penalidades se calculan en forma independiente y pueden alcanzar cada una un monto máximo equivalente al diez por ciento (10%) del monto del contrato vigente, o de ser el caso, del ítem que debió ejecutarse.

3.9. INCUMPLIMIENTO DEL CONTRATO

Las causales para la resolución del contrato, serán aplicadas de conformidad con el artículo 36 de la Ley y 164 del Reglamento.

3.10. DISPOSICIONES FINALES

Todos los demás aspectos del presente procedimiento no contemplados en las bases se regirán supletoriamente por la Ley y su Reglamento, así como por las disposiciones legales vigentes.



SECCIÓN ESPECÍFICA

CONDICIONES ESPECIALES DEL PROCEDIMIENTO DE SELECCIÓN

(EN ESTA SECCIÓN LA ENTIDAD DEBERÁ COMPLETAR LA INFORMACIÓN EXIGIDA, DE
ACUERDO A LAS INSTRUCCIONES INDICADAS)



CAPÍTULO I GENERALIDADES

1.1. ENTIDAD CONVOCANTE

Nombre : MUNICIPALIDAD PROVINCIAL DE PATAZ
RUC N° : 20226962892
Domicilio legal : JR. GÁLVEZ N° 320 - TAYABAMBA
Teléfono : [.....]
Correo electrónico : LOGISTICA@MUNIPATAZ.GOB.PE

1.2. OBJETO DE LA CONVOCATORIA

El presente procedimiento de selección tiene por objeto la ELABORACIÓN DEL EXPEDIENTE TÉCNICO Y EJECUCIÓN DE LA OBRA “RENOVACION DE PUENTE; EN EL(LA) VIA VECINAL LI-877 (PUENTE PIEDRA, CUSHURO Y ROMERO): EMP. LI-130 (DV. CHAQUICOCHA) - HUARICHACA - PTA. CARRETERA - EN EL CENTRO POBLADO CHAQUICOCHA, DISTRITO DE TAYABAMBA, PROVINCIA PATAZ, DEPARTAMENTO LA LIBERTAD”, CUI N° 2633496

1.3. VALOR REFERENCIAL⁴

El valor referencial asciende TRES MILLONES CUATROCIENTOS ONCE MIL DOSCIENTOS OCHENTA Y CUATRO CON 74/100 SOLES (S/ 3,411,284.74), incluidos los impuestos de Ley y cualquier otro concepto que incida en el costo total de la ejecución de la obra. El valor referencial para la ejecución de obra ha sido calculado al mes de JULIO 2024. Por otra parte, el valor referencial para la elaboración del expediente técnico de obra ha sido calculado en base al estudio de mercado realizado en JULIO 2024.

DESCRIPCION	MONTO S/
elaboración del expediente técnico	169,500.00
ejecución de la obra	3,241,784.74
Costo total	3,411,284.74

Valor Referencial (VR)	Límites ⁵	
	Inferior	Superior
TRES MILLONES CUATROCIENTOS ONCE MIL DOSCIENTOS OCHENTA Y CUATRO CON 74/100 SOLES (S/ 3,411,284.74)	TRES MILLONES SETENTA MIL CIENTO CINCUENTA Y SEIS CON 27/100 SOLES (S/ 3,070,156.27)	TRES MILLONES SETECIENTOS CINCUENTA Y DOS MIL CUATROCIENTOS TRECE CON 20/100 SOLES (S/ 3,752,413.20)

Importante

El precio de las ofertas no puede exceder los límites del valor referencial de conformidad con el numeral 28.2 del artículo 28 de la Ley.

⁴ El monto del valor referencial indicado en esta sección de las bases no debe diferir del monto del valor referencial consignado en la ficha del procedimiento en el SEACE. No obstante, de existir contradicción entre estos montos, primará el monto del valor referencial indicado en las bases aprobadas.

⁵ De acuerdo a lo señalado en el artículo 48 del Reglamento, estos límites se calculan considerando dos (2) decimales. Para ello, si el límite inferior tiene más de dos (2) decimales, se aumenta en un dígito el valor del segundo decimal; en el caso del límite superior, se considera el valor del segundo decimal sin efectuar el redondeo.



1.4. EXPEDIENTE DE CONTRATACIÓN

Documento y fecha de aprobación del expediente de contratación	:	RESOLUCION DE GERENCIA MUNICIPAL N° 512-2024-MPP/GM, DE FECHA 14 DE AGOSTO DE 2024
Documento y fecha de aprobación del expediente técnico	:	NO CORRESPONDE
Documento y fecha de actualización del expediente técnico, de corresponder	:	NO CORRESPONDE
Tipo y número del procedimiento de selección que se convocó para la elaboración del expediente técnico, de corresponder	:	NO CORRESPONDE

1.5. FUENTE DE FINANCIAMIENTO

00 – RECURSOS ORDINARIOS

Importante

La fuente de financiamiento debe corresponder a aquella prevista en la Ley de Equilibrio Financiero del Presupuesto del Sector Público del año fiscal en el cual se convoca el procedimiento de selección.

1.6. SISTEMA DE CONTRATACIÓN

El presente procedimiento se rige por el sistema de A SUMA ALZADA, de acuerdo con lo establecido en el expediente de contratación respectivo.

Sistema de contratación de Elaboración del Expediente Técnico
SUMA ALZADA.
Sistema de contratación de Ejecución de la Obra
SUMA ALZADA.

1.7. MODALIDAD DE EJECUCIÓN

CONCURSO OFERTA

1.8. ALCANCES DEL REQUERIMIENTO

El alcance de la ejecución de la obra está definido en el Capítulo III de la presente sección de las bases.

1.9. PLAZO DE EJECUCIÓN DE LA OBRA

Nº	PROYECTO	PLAZO
1	ELABORACIÓN DEL EXPEDIENTE TÉCNICO	15 DIAS CALENDARIOS
2	EJECUCIÓN DE LA OBRA	90 DIAS CALENDARIOS

1.10. COSTO DE REPRODUCCIÓN Y ENTREGA DE BASES Y DEL EXPEDIENTE TÉCNICO DE LA OBRA

Los participantes registrados tienen el derecho a recabar las bases y el expediente técnico de la obra en versión impresa o digital, según su elección, para cuyo efecto deben:

Pagar en : SECCIÓN CAJA, CITO JR. MARISCAL SUCRE N° 337
Recoger en : UNIDAD DE LOGÍSTICA, CITO EN JR. JOSE GALVEZ N° 320



Costo de bases : Impresa: S/ 10.00

Las bases y el expediente técnico se entregan inmediatamente después de realizado el pago correspondiente. Excepcionalmente, el expediente técnico en versión impresa puede ser entregado dentro del plazo máximo de un (1) día hábil de efectuado el pago.

Importante

- *La Entidad debe entregar una constancia o formulario de cargos en donde consta que el participante recibió el expediente técnico completo. Dicha constancia o formulario debe incluir un índice del contenido del expediente técnico y número de folios correspondientes.*
- *El costo de entrega del ejemplar de las bases y del expediente técnico, no puede exceder el costo de su reproducción.*

Advertencia

Las Entidades deben cautelar bajo responsabilidad que la versión impresa y digital del expediente técnico correspondan a la versión original del expediente técnico aprobado.

1.11. BASE LEGAL

- Ley N° 31953 Ley de Presupuesto del Sector Público para el Año Fiscal 2024
- Ley N° 31955 Ley de Equilibrio Financiero del Presupuesto del Sector Público del año fiscal 2024.
- Decreto Supremo N° 011-79-VC.
- Decreto Supremo N° 082-2019-EF, Texto Único Ordenado de la Ley N° 30225, Ley de Contrataciones del Estado (LCE).
- Decreto Supremo N° 344-2018-EF, Reglamento de la Ley de Contrataciones del Estado (RLCE), y sus modificatorias.
- Decreto Legislativo N° 1252, Decreto Legislativo que crea el Sistema Nacional de Programación Multianual y Gestión de Inversiones y deroga la Ley N° 27293, Ley del Sistema Nacional de Inversión Pública; modificado por Decreto Legislativo N° 1341, Ley N° 30680, Decreto Legislativo N° 1432 y Decreto Legislativo N° 1486. (en adelante la Ley).
- Decreto Supremo N° 018-2020-EM, Reglamento de la Ley General de Electrificación Rural (RLGER).
- Decreto Supremo N° 284-2018-EF, modificado por los Decretos Supremos N° 179- 2020-EF; Decreto Supremo N° 231-2022-EF y Decreto Supremo N° 074-2023-EF, que aprueba el Reglamento del Decreto Legislativo N° 1252, Decreto Legislativo que crea el Sistema Nacional de Programación Multianual y Gestión de Inversiones. (en adelante el Reglamento).
- Ley N° 29783 – Ley de Seguridad y Salud en el Trabajo.
- Directiva N° 001-2019-EF/63.01, Directiva General del Sistema Nacional de Programación Multianual y Gestión de Inversiones, aprobada por la Resolución Directoral N° 001-2019-EF/63.01, modificada por la Resolución Directoral N° 006- 2020-EF/63.01, la Resolución Directoral N° 008-2020-EF/63.01 y por la Resolución Directoral N° 0004-2022-EF/63.01.
- Directivas aprobadas por el Organismo Supervisor de las Contrataciones del Estado OSCE.
- Directiva General del Sistema Nacional de Programación Multianual y Gestión de Inversiones – 001-2020-EF/63.01.
- Decreto Supremo N° 005-2012-TR, que aprueba el Reglamento de la Ley N° 29783, Ley de Seguridad y Salud en el Trabajo, y sus modificatoria.
- Ley Forestal y de Fauna Silvestre N° 29763 y su Reglamento.
- Manual de Puentes RD N.º 019-2018-MTC/14 (20.12.2018)
- Manual de Carreteras: Diseño Geométrico DG-2018, aprobado con Resolución Directoral N.º 03-2018-MTC/14 del 30.01.2018.
- Manual de Carreteras “Suelos, Geología, Geotecnia y Pavimentos. Sección Suelos y Pavimentos”, aprobado con R.D. N.º 010-2014-MTC/14 del 09.04.2014.
- Manual de Hidrología, Hidráulica y Drenaje, aprobado con Resolución Directoral N.º 20-2011-MTC/14 del 12.09.2011.
- Resolución Directoral N.º 0573-2022-MTC-16, aprueba el formato de Ficha Técnica Socio Ambiental -FITSA aplicable al: i) Mejoramiento de infraestructura vial interurbana (red vial



- vecinal) menor o igual a 10 KM sin trazo nuevo; ii) puente modular, iii) Servicios de conservación periódica, y iv) Construcción y/o reposición de puentes definitivos de menores luces; formatos que, como anexo 1 y 2, forman parte integrante de la presente Resolución.
- Directiva N° 012-2017-OSCE/CD - Gestión de riesgos en la planificación de obras.
 - TUO de la Ley N° 30225, Ley de Contrataciones del Estado y su Reglamento aprobado por D. S. N° 344-2018-EF y sus modificatorias.
 - Glosario de partidas aplicables a obras de rehabilitación, mejoramiento y construcción de Carreteras y puentes aprobado mediante R.D N°017-2012-MTC/14.
 - Texto Único Ordenado del Reglamento del Régimen de Formular Polinómicas, aprobado mediante Decreto Supremo N°011-79-VC, publicado en 01 de marzo de 1979.
 - Instituto Nacional de Defensa Civil: Manual básico para la Estimación de Riesgo. CENEPRED: Manual para la Evaluación de Riesgos originados por Fenómenos Naturales.
 - Directiva N° 001-2013 VMPCIC/MC "Normas y Procedimientos para la emisión del Certificado de Inexistencia de Restos Arqueológicos (CIRA) en el marco de los Decretos Supremos N° 054 y N° 060-2013-PCM".
 - Ley 29151; Ley General del Sistema Nacional de Bienes Estatales Texto Único Ordenado del Decreto Legislativo N° 1192, Ley Marco de Adquisición y Expropiación de Inmuebles, Transferencia de Inmuebles de Propiedad del Estado, Liberación de Interferencias y dicta otras medidas para la ejecución de obras de infraestructura.
 - Decreto Legislativo N° 1330, que modifica el Decreto Legislativo N° 1192, que aprueba la Ley Marco de Adquisición y Expropiación de Inmuebles, Transferencias de Inmuebles de Propiedad del Estado, Liberación de Interferencias y Dicta Otras Medidas para la Ejecución de Obras de Infraestructura, publicada el 06.Ene.2017.
 - Resolución Directoral N° 22-2013-MTC/14; Especificaciones técnicas Generales para construcción de carreteras EG-2013.
 - Manual de Inventarios Viales, RD N° 092014-MTC/14, incorporación parte IV RD N° 022-2015-MTC/14.
 - Resolución Directoral N° 22-2013-MTC/14; Especificaciones Técnicas Generales para la Construcción (especificaciones técnicas).
 - Decreto Legislativo N° 1486; Directiva N°005-2020-OSCE/CD (Plan de Seguridad y Salud en el Trabajo).
 - Resolución Directoral N° 36-2014MTC/14. Manual de Túneles, muros y obras complementarias AASHTO LRFD Bridge Design.
 - Resolución Directoral N° 16-2016-MTC/14; Dispositivos de control del tránsito automotor para calles y carreteras.
 - Resolución Directoral N° 19-2016-MTC/14; Manual de Seguridad Vial.
 - Análisis de subpartidas, Resolución Ministerial N°001-87-TC/VMT, Resolución Directoral N° 22-2013-MTC/14.
 - Costos de Mano de Obra, costos de Materiales y Costos de alquiler de Equipo, Reporte del INEI.
 - Cálculo de Distancia Virtual, Flete y Movilización y Desmovilización, Decreto Supremo N° 033-2006-MTC, Decreto Supremo N° 010-2006-MTC, Decreto Supremo N° 049-2002 MTC

Las referidas normas incluyen sus respectivas modificaciones, de ser el caso.



CAPÍTULO II DEL PROCEDIMIENTO DE SELECCIÓN

2.1. CALENDARIO DEL PROCEDIMIENTO DE SELECCIÓN

Según el cronograma de la ficha de selección de la convocatoria publicada en el SEACE.

Importante

De conformidad con la vigesimosegunda Disposición Complementaria Final del Reglamento, en caso la Entidad (Ministerios y sus organismos públicos, programas o proyectos adscritos) haya difundido el requerimiento a través del SEACE siguiendo el procedimiento establecido en dicha disposición, no procede formular consultas u observaciones al requerimiento.

2.2. CONTENIDO DE LAS OFERTAS

La oferta contendrá, además de un índice de documentos⁶, la siguiente documentación:

2.2.1. Documentación de presentación obligatoria

2.2.1.1. Documentos para la admisión de la oferta

- Declaración jurada de datos del postor. (**Anexo N° 1**)
- Documento que acredite la representación de quien suscribe la oferta.

En caso de persona jurídica, copia del certificado de vigencia de poder del representante legal, apoderado o mandatario designado para tal efecto.

En caso de persona natural, copia del documento nacional de identidad o documento análogo, o del certificado de vigencia de poder otorgado por persona natural, del apoderado o mandatario, según corresponda.

En el caso de consorcios, este documento debe ser presentado por cada uno de los integrantes del consorcio que suscriba la promesa de consorcio, según corresponda.

Advertencia

De acuerdo con el artículo 4 del Decreto Legislativo N° 1246, las Entidades están prohibidas de exigir a los administrados o usuarios la información que puedan obtener directamente mediante la interoperabilidad a que se refieren los artículos 2 y 3 de dicho Decreto Legislativo. En esa medida, si la Entidad es usuaria de la Plataforma de Interoperabilidad del Estado – PIDE⁷ y siempre que el servicio web se encuentre activo en el Catálogo de Servicios de dicha plataforma, no corresponderá exigir el certificado de vigencia de poder y/o documento nacional de identidad.

- Declaración jurada de acuerdo con el literal b) del artículo 52 del Reglamento. (**Anexo N° 2**)
- Declaración jurada de cumplimiento del Expediente Técnico, según el numeral 3.1

⁶ La omisión del índice no determina la no admisión de la oferta.

⁷ Para mayor información de las Entidades usuarias y del Catálogo de Servicios de la Plataforma de Interoperabilidad del Estado – PIDE ingresar al siguiente enlace <https://www.gobiernodigital.gob.pe/interoperabilidad/>



del Capítulo III de la presente sección. **(Anexo N° 3)**

- e) Declaración jurada de plazo de ejecución de la obra. **(Anexo N° 4)**
- f) Promesa de consorcio con firmas legalizadas, de ser el caso, en la que se consigne los integrantes, el representante común, el domicilio común y las obligaciones a las que se compromete cada uno de los integrantes del consorcio, así como el porcentaje equivalente a dichas obligaciones. **(Anexo N° 5)**
- g) El precio de la oferta en SOLES y:
 - ✓ El desagregado de partidas, cuando el procedimiento se haya convocado a suma alzada.
 - ✓ Los precios unitarios, considerando las partidas según lo previsto en el último párrafo del literal b) del artículo 35 del Reglamento.

Asimismo, la oferta incluye el monto de la prestación accesorio, cuando corresponda. **(Anexo N° 6)**

El precio total de la oferta y los subtotales que lo componen deben ser expresados con dos (2) decimales. Los precios unitarios pueden ser expresados con más de dos (2) decimales.

Importante

- *El comité de selección no puede incorporar documentos adicionales para la admisión de la oferta a los establecidos en este acápite.*
- *El análisis de precios unitarios y el detalle de los gastos generales fijos y variables de la oferta se presentan para el perfeccionamiento del contrato.*
- *El comité de selección declara no admitidas las ofertas que no se encuentren dentro de los límites del valor referencial previstos en el numeral 28.2 del artículo 28 de la Ley. Asimismo, verifica la presentación de los documentos requeridos. De no cumplir con lo requerido, la oferta se considera no admitida.*

2.2.1.2. Documentos para acreditar los requisitos de calificación

Incorporar en la oferta los documentos que acreditan los “**Requisitos de Calificación**” que se detallan en el numeral 3.2 del Capítulo III de la presente sección de las bases.

2.2.2. Documentación de presentación facultativa:

Advertencia

El comité de selección no podrá exigir al postor la presentación de documentos que no hayan sido indicados en los acápites “Documentos para la admisión de la oferta”, “Requisitos de calificación” y “Factores de evaluación”.

2.3. REQUISITOS PARA PERFECCIONAR EL CONTRATO

El postor ganador de la buena pro debe presentar los siguientes documentos para perfeccionar el contrato:

- a) Garantía de fiel cumplimiento del contrato.
- b) Garantía de fiel cumplimiento por prestaciones accesorias, de ser el caso.
- c) Solicitud para la constitución del fideicomiso, en el marco de lo establecido en el literal a)



- del numeral 184.9 del artículo 184 del Reglamento, de ser el caso⁸.
- d) Contrato de consorcio con firmas legalizadas ante Notario de cada uno de los integrantes, de ser el caso.
 - e) Código de cuenta interbancaria (CCI) o, en el caso de proveedores no domiciliados, el número de su cuenta bancaria y la entidad bancaria en el exterior.
 - f) Copia de la vigencia del poder del representante legal de la empresa que acredite que cuenta con facultades para perfeccionar el contrato, cuando corresponda.
 - g) Copia de DNI del postor en caso de persona natural, o de su representante legal en caso de persona jurídica.

Advertencia

De acuerdo con el artículo 4 del Decreto Legislativo N° 1246, las Entidades están prohibidas de exigir a los administrados o usuarios la información que puedan obtener directamente mediante la interoperabilidad a que se refieren los artículos 2 y 3 de dicho Decreto Legislativo. En esa medida, si la Entidad es usuaria de la Plataforma de Interoperabilidad del Estado – PIDE⁹ y siempre que el servicio web se encuentre activo en el Catálogo de Servicios de dicha plataforma, no corresponderá exigir los documentos previstos en los literales e) y f).

- h) Domicilio para efectos de la notificación durante la ejecución del contrato.
- i) Autorización de notificación de la decisión de la Entidad sobre la solicitud de ampliación de plazo mediante medios electrónicos de comunicación¹⁰. **(Anexo N° 12)**
- j) Constancia de capacidad libre de contratación expedida por el RNP¹¹.
- k) Programa de Ejecución de Obra (CPM) el cual presenta la ruta crítica y el calendario de avance de obra valorizado.
- l) Calendario de adquisición de materiales e insumos necesarios para la ejecución de obra, en concordancia con el calendario de avance de obra valorizado. Este calendario se actualiza con cada ampliación de plazo otorgada, en concordancia con el calendario de avance de obra valorizado vigente.
- m) Calendario de utilización de equipo, en caso la naturaleza de la contratación lo requiera.
- n) Memoria en la que se señalen las consideraciones que se han tomado en cuenta para la elaboración de los documentos indicados en los literales k) l) y m).
- o) Análisis de precios unitarios de las partidas y detalle de los gastos generales fijos y variables de la oferta, en caso de obras sujetas a precios unitarios¹².
- p) Desagregado por partidas que dio origen a la oferta, en caso de obras a suma alzada.
- q) Copia de documentos que sustenten la propiedad, la posesión, el compromiso de compra venta o alquiler u otro documento que acredite la disponibilidad del requisito de calificación equipamiento estratégico. En el caso que el postor ganador sea un consorcio los documentos de acreditación de este requisito pueden estar a nombre del consorcio o de uno de sus integrantes.
- r) Copia de los diplomas que acrediten la formación académica requerida del plantel profesional clave, en caso que el grado o título profesional requerido no se encuentre publicado en el Registro Nacional de Grados Académicos y Títulos Profesionales a cargo de la de la Superintendencia Nacional de Educación Superior Universitaria – SUNEDU¹³.
- s) Copia de (i) contratos y su respectiva conformidad o (ii) constancias o (iii) certificados o (iv) cualquier otra documentación que, de manera fehaciente demuestre la experiencia del personal que conforma el plantel profesional clave.

⁸ Cuando la Entidad no haya incorporado en las bases la obligación de constituir un fideicomiso para la administración de los adelantos destinados a la ejecución de obra, el postor adjudicado puede presentar la solicitud para la constitución del fideicomiso.

⁹ Para mayor información de las Entidades usuarias y del Catálogo de Servicios de la Plataforma de Interoperabilidad del Estado – PIDE ingresar al siguiente enlace <https://www.gobiernodigital.gob.pe/interoperabilidad/>

¹⁰ En tanto se implemente la funcionalidad en el SEACE, de conformidad con la Primera Disposición Complementaria Transitoria del Decreto Supremo N° 234-2022-EF.

¹¹ Este requisito no aplica para procedimientos de contratación directa por la causal de carácter de secreto, secreto militar o por razones de orden interno.

¹² La Entidad puede requerir este documento en caso de obras a suma alzada.

¹³ <https://enlinea.sunedu.gob.pe/>



Importante

- La Entidad debe aceptar las diferentes denominaciones utilizadas para acreditar la carrera profesional requerida, aun cuando no coincida literalmente con aquella prevista en los requisitos de calificación (por ejemplo Ingeniería Ambiental, Ingeniería en Gestión Ambiental, Ingeniería y Gestión Ambiental u otras denominaciones).
- Los documentos que acreditan la experiencia del personal deben incluir como mínimo los nombres y apellidos del profesional, el cargo desempeñado, el plazo de la prestación indicando el día, mes y año de inicio y culminación, el nombre de la Entidad u organización que emite el documento, la fecha de emisión y nombres y apellidos de quien suscribe el documento.

En caso estos documentos establezcan el plazo de la experiencia adquirida por el profesional en meses sin especificar los días la Entidad debe considerar el mes completo.

De presentarse experiencia ejecutada paralelamente (traslape), para el cómputo del tiempo de dicha experiencia sólo se considerará una vez el periodo traslapado. No obstante, de presentarse periodos traslapados en el residente de obra, no se considera ninguna de las experiencias acreditadas, salvo la ejecución de obras por paquete.

Se considerará aquella experiencia que no tenga una antigüedad mayor a veinticinco (25) años anteriores a la fecha de la presentación de ofertas.

Asimismo, la Entidad debe valorar de manera integral los documentos presentados para acreditar dicha experiencia. En tal sentido, aun cuando en los documentos presentados la denominación del cargo o puesto no coincida literalmente con aquella prevista en los requisitos de calificación, se deberá validar la experiencia si las actividades que realizó el profesional corresponden con la función propia del cargo o puesto requerido.

- Cuando el postor ganador de la buena pro presenta como plantel profesional clave a profesionales que se encuentren prestando servicios como residente o supervisor en obras contratadas por la Entidad que no cuentan con recepción, procede otorgar plazo adicional para subsanar, conforme lo previsto en el literal a) del artículo 141 del Reglamento.
- En caso que el postor ganador de la buena pro sea un consorcio, las garantías que presente este para el perfeccionamiento del contrato, así como durante la ejecución contractual, de ser el caso, además de cumplir con las condiciones establecidas en el artículo 33 de la Ley y en el artículo 148 del Reglamento, deben consignar expresamente el nombre completo o la denominación o razón social de los integrantes del consorcio, en calidad de garantizados, de lo contrario no podrán ser aceptadas por las Entidades. No se cumple el requisito antes indicado si se consigna únicamente la denominación del consorcio, conforme lo dispuesto en la Directiva "Participación de Proveedores en Consorcio en las Contrataciones del Estado".

Importante

- Corresponde a la Entidad verificar que las garantías presentadas por el postor ganador de la buena pro cumplan con los requisitos y condiciones necesarios para su aceptación y eventual ejecución, sin perjuicio de la determinación de las responsabilidades funcionales que correspondan.
- De conformidad con el Reglamento Consular del Perú aprobado mediante Decreto Supremo N° 076-2005-RE para que los documentos públicos y privados extendidos en el exterior tengan validez en el Perú, deben estar legalizados por los funcionarios consulares peruanos y refrendados por el Ministerio de Relaciones Exteriores del Perú, salvo que se trate de documentos públicos emitidos en países que formen parte del Convenio de la Apostilla, en cuyo caso bastará con que estos cuenten con la Apostilla de la Haya¹⁴.

¹⁴ Según lo previsto en la Opinión N° 009-2016/DTN.



- *La Entidad no puede exigir documentación o información adicional a la consignada en el presente numeral para el perfeccionamiento del contrato.*

2.4. PERFECCIONAMIENTO DEL CONTRATO

El contrato se perfecciona con la suscripción del documento que lo contiene. Para dicho efecto el postor ganador de la buena pro, dentro del plazo previsto en el artículo 141 del Reglamento, debe presentar la documentación requerida en la Unidad de Trámite Documentario de la Municipalidad Provincial de Pataz, Sito en Jr. José Gálvez N°320, Tayabamba

Importante

En el caso de contratación de obras por paquete, se debe suscribir un contrato por cada obra incluida en el paquete.

2.5. ADELANTOS

2.5.1. FIDEICOMISO DE ADELANTO DE OBRA

Para la administración de los adelantos destinados a la ejecución de la obra, se constituirá un fideicomiso conforme a lo establecido en los artículos 184 y 185 del Reglamento. El procedimiento para la solicitud y entrega de los adelantos se rige por lo dispuesto en dichos artículos.

2.5.2. ADELANTO DIRECTO

La Entidad otorgará un (01) Adelanto Directo por el diez por ciento (10%) del monto del contrato original correspondiente a la ejecución de la obra.

2.5.3. ADELANTO PARA MATERIALES E INSUMOS

La Entidad otorgará adelantos para materiales o insumos por el veinte por ciento (20%) del monto del contrato original, conforme al calendario de adquisición de materiales o insumos presentado por el contratista.

2.6. VALORIZACIONES

El periodo de valorización será DE PERIODO MENSUAL.

Importante

- *Cuando el periodo de valorización establecido por la Entidad sea el mensual, el plazo del pago de la valorización se regirá por lo dispuesto en el numeral 194.7 del artículo 194 del Reglamento. En cambio, si la Entidad prevé un periodo de valorización distinto al mensual, se debe establecer los plazos y procedimiento aplicables para la valorización, teniendo en consideración lo dispuesto en el numeral 194.6 del referido artículo, así como el plazo para el pago de las valorizaciones.*
- *Las valorizaciones de obra se presentan a través del módulo de ejecución contractual del SEACE. Dicha obligación aplica a los contratos de obra que deriven de procedimientos de selección para la ejecución de obras, convocados a partir de la entrada en vigencia de la Directiva N° 001-2022-OSCE/CD "Gestión de las valorizaciones de obra a través del SEACE"¹⁵.
*Mediante comunicado el OSCE publica y difunde la relación de Entidades obligadas a usar la sección de valorizaciones electrónicas como medio para la gestión de las valorizaciones de obra. El primer listado de entidades obligadas se encuentra publicado en el siguiente enlace:**

¹⁵ Aprobada mediante Resolución N° 002-2022-OSCE-PRE y modificada mediante Resolución N° 042-2022-OSCE/PRE, publicadas en el Diario Oficial El Peruano el 10 de enero de 2022 y 5 de marzo de 2022, respectivamente.



<https://www.gob.pe/institucion/osce/noticias/575017-comunicado-n-001-2022-osce>

2.7. PLAZO PARA EL PAGO DEL SALDO DE LA LIQUIDACIÓN DEL CONTRATO DE OBRA

La Entidad o el contratista, según corresponda, deben efectuar el pago del monto correspondiente al saldo de la liquidación del contrato de obra, en el plazo de quince (15) días calendario, computados desde el día siguiente del consentimiento de la liquidación. Para tal efecto, la parte que solicita el pago debe presentar el comprobante de pago respectivo.

CAPÍTULO III REQUERIMIENTO

3.1. TERMINOS DE REFERENCIA

ELABORACIÓN DEL EXPEDIENTE TÉCNICO Y EJECUCIÓN DE LA OBRA “RENOVACION DE PUENTE; EN EL(LA) VIA VECINAL LI-877 (PUENTE PIEDRA, CUSHURO Y ROMERO): EMP. LI-130 (DV. CHAQUICOCHA) - HUARICHACA - PTA. CARRETERA - EN EL CENTRO POBLADO CHAQUICOCHA, DISTRITO DE TAYABAMBA, PROVINCIA PATAZ, DEPARTAMENTO LA LIBERTAD”, CUI N° 2633496

1. CONSIDERACIONES GENERALES

1.1. OBJETO DE CONTRATACIÓN

El presente procedimiento de selección tiene como objeto de contratación para la ELABORACIÓN DEL EXPEDIENTE TÉCNICO Y EJECUCIÓN DE LA OBRA “RENOVACION DE PUENTE; EN EL(LA) VIA VECINAL LI-877 (PUENTE PIEDRA, CUSHURO Y ROMERO): EMP. LI-130 (DV. CHAQUICOCHA) - HUARICHACA - PTA. CARRETERA - EN EL CENTRO POBLADO CHAQUICOCHA, DISTRITO DE TAYABAMBA, PROVINCIA PATAZ, DEPARTAMENTO LA LIBERTAD”, CUI N° 2633496

1.2. FINALIDAD PÚBLICA

El presente Proyecto “RENOVACION DE PUENTE; EN EL(LA) VIA VECINAL LI-877 (PUENTE PIEDRA, CUSHURO Y ROMERO): EMP. LI-130 (DV. CHAQUICOCHA) - HUARICHACA - PTA. CARRETERA - EN EL CENTRO POBLADO CHAQUICOCHA, DISTRITO DE TAYABAMBA, PROVINCIA PATAZ, DEPARTAMENTO LA LIBERTAD”, CUI N° 2633496, que tiene como objetivo la renovación de los puentes debido a que han colapsado, como consecuencia de las intensas lluvias por lo que el servicio de transitabilidad se encuentra interrumpido, los conductores y pasajeros exponen sus vidas para poder realizar transbordos y llegar de la localidad de origen a la localidad de destino por lo que se necesita la intervención de manera rápida y urgente para prevenir aislamientos en el próximo periodo de lluvias.

1.3. ANTECEDENTES INSTITUCIONALES

La Municipalidad Provincial de Pataz, es un organismo público con personería jurídica de derecho público interno y con autonomía económica, administrativa y financiera; fue creado mediante Ley N° 27867- Ley Orgánica de Gobiernos Regionales y sus relaciones, funciones, estructura orgánica presupuestaria y recursos están sujetos a lo dispuesto en la Ley N° 27783- Ley Orgánica de bases de la Descentralización y demás normas reglamentarias complementarias, en lo que fuera pertinente.



La Municipalidad Provincial de Pataz, tiene como misión organizar y conducir la gestión pública local de acuerdo a sus competencias exclusivas, compartidas y delegadas en el marco de las políticas nacionales y sectoriales para contribuir al desarrollo integral y sostenible de la región. Con la finalidad de mejorar las condiciones de los puentes, La Municipalidad Provincial de Pataz, formuló la inversión, y viabilizó el mismo, considerando como Unidad Ejecutora a La Municipalidad Provincial de Pataz, PIP denominada: “RENOVACION DE PUENTE; EN EL(LA) VIA VECINAL LI-877 (PUENTE PIEDRA, CUSHURO Y ROMERO): EMP. LI-130 (DV. CHAQUICOCHA) - HUARICHACA - PTA. CARRETERA - EN EL CENTRO POBLADO CHAQUICOCHA, DISTRITO DE TAYABAMBA, PROVINCIA PATAZ, DEPARTAMENTO LA LIBERTAD”, CUI N° 2633496, viabilizado con fecha 14/02/2024 por la Unidad Formuladora, de la Municipalidad Provincial de Pataz.

1.4. INFORMACIONES GENERALES DEL PROYECTO:

Nombre del Proyecto	: “RENOVACION DE PUENTE; EN EL(LA) VIA VECINAL LI-877 (PUENTE PIEDRA, CUSHURO Y ROMERO): EMP. LI-130 (DV. CHAQUICOCHA) - HUARICHACA - PTA. CARRETERA - EN EL CENTRO POBLADO CHAQUICOCHA, DISTRITO DE TAYABAMBA, PROVINCIA PATAZ, DEPARTAMENTO LA LIBERTAD”, CUI N° 2633496
Ubicación Geográfica	
Distrito	: Tayabamba
Provincia	: Pataz
Departamento	: La Libertad.
Nombre del PIP	: “RENOVACION DE PUENTE; EN EL(LA) VIA VECINAL LI-877 (PUENTE PIEDRA, CUSHURO Y ROMERO): EMP. LI-130 (DV. CHAQUICOCHA) - HUARICHACA - PTA. CARRETERA - EN EL CENTRO POBLADO CHAQUICOCHA, DISTRITO DE TAYABAMBA, PROVINCIA PATAZ, DEPARTAMENTO LA LIBERTAD”, CUI N° 2633496.
Código Unificado de Inversión	: 2633496
Nivel estudios de preinversión	: Expediente Técnico a nivel de Perfil técnico.
Fecha de declaración viabilidad	: 14/02/2024

1.5. UBICACIÓN DEL PROYECTO:

El proyecto a desarrollar corresponde al camino vecinal (infraestructura vial – carretera) que brinda el Servicio las de de Transitabilidad Vial Interurbana a la localidad de Huaricchaca, el anexo Vaquería de los Andes y Yurajpaccha del Distrito de Tayabamba, Provincia de Pataz, Departamento de La Libertad.

- **Puente Piedra**
 - Este : 253683.00
 - Norte : 9080103.00
- **Puente Cushuro**
 - Este : 256080.00
 - Norte : 9078611.00

- **Puente Romero**

Este : 259490.00
Norte : 9074790.00

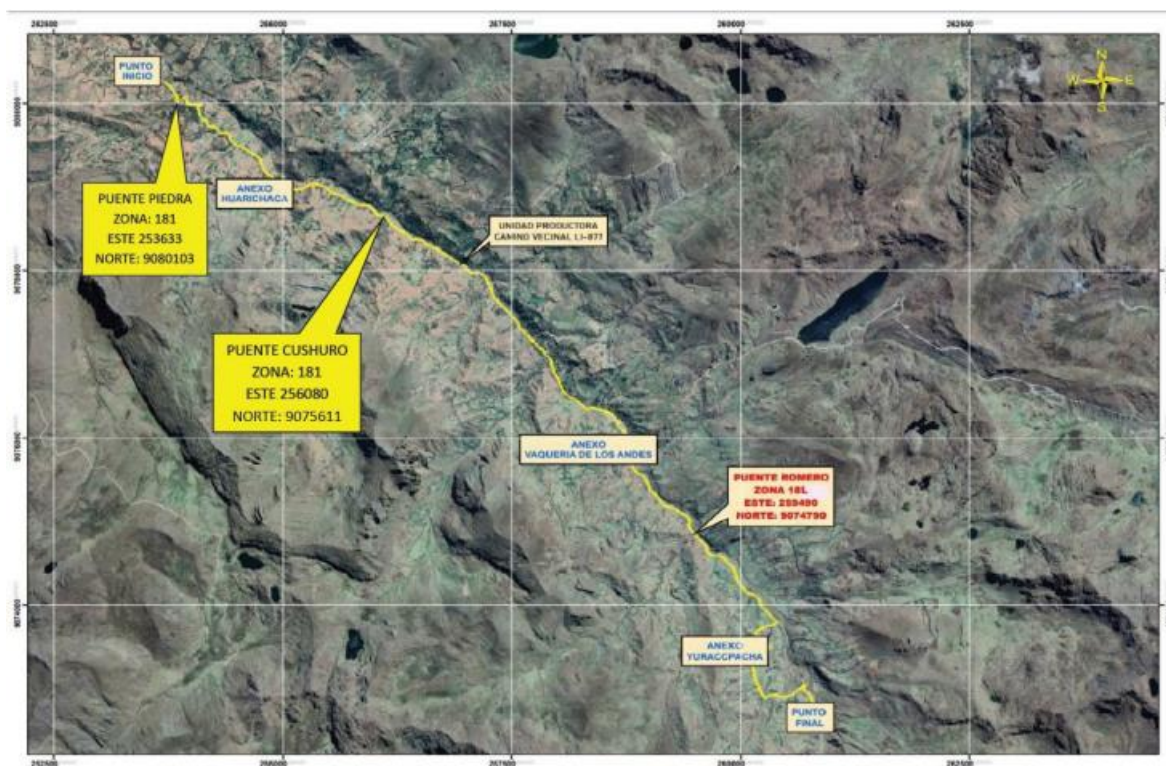

1.6. SITUACIÓN ACTUAL DEL PROYECTO:

1.6.1. Puente Piedra
Superestructura

Figura 1. Vista Frontal



Se puede observar

que el tablero de rodadura es de tablonces de madera y se soporta en Troncos. No cumple con los estándares del manual de puentes.

Subestructura

Figura 2. Vista Frontal



Se
observa

que el estribo derecho se encuentra construido de piedra y se soporta en estribos hechos de piedra apiladas una sobre otra. No existe pilares. A la vez, se puede observar fracturas. No cumple con los estándares del manual de puentes.

Figura 3. Vista Frontal



Se observa que el estribo izquierdo presenta socavación por contracción o acorazamiento de su cauce. No cumple con los estándares del manual de puentes.

Accesos

Figura 4. Vista Frontal



Se observa que el puente no cuenta con barandas de seguridad, lo que es un riesgo latente. El puente no cuenta con accesos ni lozas de aproximación, no cumple con los estándares del manual de puentes.

1.6.2. Puente Cushuro Superestructura

Figura 1. Vista Frontal



Se puede observar que el tablero de rodadura es de tabloncillos de madera y se soporta en Troncos desgastados por el tiempo. No cumple con los estándares del manual de puentes.

Subestructura

Figura 2. Estribo Derecho



Se observa que el estribo del margen derecho se encuentra fracturada. No cumple con los estándares del manual de puentes.

Figura 3. Estribo Izquierdo



Se observa que el puente no cuenta con barandas de seguridad, lo que es un riesgo latente. El puente no cuenta con accesos ni lozas de aproximación, no cumple con los estándares del manual de puentes.

Accesos

Figura 4. Vista Frontal



Se observa que el puente no cuenta con barandas de seguridad, lo que es un riesgo latente. El puente no cuenta con accesos ni lozas de aproximación, no cumple con los estándares del manual de puentes.

1.6.3. Puente Romero Superestructura

Figura 1. Vista Frontal



Se puede observar que el tablero de rodadura es de tablones de madera y se soporta en Troncos. No cumple con los estándares del manual de puentes.

Subestructura

Figura 2. Vista Estribo Derecho



Se observa que el estribo derecho se encuentra construido de concreto armado. No existe pilares. A su vez, se puede observar fracturas, presenta socavación por contracción o acorazamiento de su cauce. No cumple con los estándares del manual de puentes.

Figura 3. Vista Estribo Izquierdo



Se observa que el estribo izquierdo presenta que las vigas de madera se encuentran sobrepuestas, lo que origina inestabilidad en la infraestructura. No cumple con los estándares del manual de puentes.

Figura 4. Vista Frontal



Se observa que el puente no cuenta con barandas de seguridad, lo que es un riesgo latente. El puente no cuenta con accesos ni lozas de aproximación, no cumple con los estándares del manual de puentes.

Por lo tanto, se elaborará el Expediente Técnico y Ejecución de Obra del PIP denominada: "RENOVACION DE PUENTE; EN EL(LA) VIA VECINAL LI-877 (PUENTE PIEDRA, CUSHURO Y ROMERO): EMP. LI-130 (DV. CHAQUICOCHA) - HUARICHACA - PTA. CARRETERA - EN EL CENTRO POBLADO CHAQUICOCHA, DISTRITO DE TAYABAMBA, PROVINCIA PATAZ, DEPARTAMENTO LA LIBERTAD", CUI N° 2633496, para su posterior ejecución.

El presente proceso busca contar con el estudio a nivel de EXPEDIENTE TÉCNICO que muestre en base a los estudios de ingeniería, la inversión requerida que permita la adecuada ejecución del proyecto.

1.7. DESCRIPCIÓN TÉCNICA DEL PROYECTO

Ver Ficha Técnicas.

1.8. ALCANCES Y CONTENIDO DEL EXPEDIENTE TÉCNICO FINAL PARA EJECUCIÓN DE OBRA

La presentación y aprobación del Expediente Técnico completo de obra para su aprobación, emisión de la resolución de aprobación, el consultor deberá presentar el Expediente Técnico completo (02 original y 01 copia cada uno con sus respectivos CD), el mismo que debe contar con el CONTENIDO MÍNIMO siguiente:

EXPEDIENTE TÉCNICO

CARÁTULA

ÍNDICE GENERAL

ÍNDICE RESUMEN EJECUTIVO

VOLUMEN I: RESUMEN EJECUTIVO

VOL. I -1.1 – RESUMEN EJECUTIVO

VOLUMEN II: ESTUDIOS DE INGENIERÍA

VOL. II – 2.1 – ESTUDIO DE TRÁFICO

VOL. II – 2.2 – ESTUDIO DE TOPOGRAFÍA

VOL. II – 2.3 – ESTUDIO DE DISEÑO VIAL

VOL. II – 2.4 – ESTUDIO DE SUELOS Y PAVIMENTOS

VOL. II – 2.5 – ESTUDIO DE CANTERAS Y FUENTE DE AGUA

VOL. II – 2.6 – ESTUDIO DE GEOLOGÍA Y GEOTÉCNIA

VOL. II – 2.7 – ESTUDIO DE HIDROLOGÍA E HIDRÁULICA

VOL. II – 2.8 – ESTUDIO DE ESTRUCTURAS Y OBRAS DE ARTE



VOL. II – 2.9 – ESTUDIO DE SEÑALIZACIÓN Y SEGURIDAD VIAL
VOL. II – 2.10 – GESTIÓN DE RIESGOS

VOLUMEN III: MEMORIA DESCRIPTIVA – ESPECIFICACIONES TÉCNICAS

VOL. III – 3.01 – MEMORIA DESCRIPTIVA
VOL. III – 3.02 – ESPECIFICACIONES TÉCNICAS

VOLUMEN IV: COSTOS Y PRESUPUESTOS

VOL. IV – COSTOS Y PRESUPUESTOS

VOLUMEN V: ESTUDIO DE IMPACTO AMBIENTAL

VOL. V – 5.1 – REPORTE DE EMERGENCIA
VOL. V – 5.2 – CIRA
VOL. V – AFECTACIONES

VOLUMEN VI: ESTUDIOS COMPLEMENTARIOS

VOL. VI – ESTUDIOS COMPLEMENTARIOS

VOLUMEN VII: DERECHO DE VÍA

VOL. VII – INFORME DE DERECHO DE VÍA

VOLUMEN VIII: ANEXOS

VOL. VIII – ANEXOS

NOTA: Toda la documentación a desarrollarse por el consultor deberá estar concordada con la Norma 600-norma de control interno para obras del sector público.

El Expediente completo deberá estar firmado y sellado en cada una de sus hojas por el proyectista, La entidad, a través del Supervisor revisará el expediente técnico, y emitirá el informe de conformidad

2. CONSIDERACIONES ESPECÍFICAS

2.1. DEL EQUIPAMIENTO ESTRATEGICO

- Camioneta Pick-Up 4x4: (01) unidad inc. operación para ingeniería.
- Equipos de Cómputo: incluye una (01) Computadora Core i7, una (01) Impresora Multifuncional a colores y un (01) plotter tamaño A0.

2.2. DEL PLANTEL PROFESIONAL

2.2.1. PLANTEL PROFESIONAL PARA LA ELABORACIÓN DEL EXPEDIENTE TÉCNICO

El plantel profesional para la Elaboración del Expediente Técnico es presentado y considerado en los Términos de Referencia para Elaboración de Expedientes Técnicos que forma parte del expediente de contratación del Proyecto, según el detalle siguiente:

Personal clave		
Cargo	Profesión	Experiencia
Un (01) Jefe de Proyecto	Ingeniero Civil, titulado, colegiado y habilitado	Veinticuatro (24) meses de experiencia mínima, computados desde su colegiatura, realizando labores como jefe de proyecto y/o proyectista y/o supervisor y/o evaluador y/o jefe de evaluación y/o director en la elaboración y/o formulación de Estudios Definitivos y/o Expediente Técnico de obras en general.
Un (01) Especialista en Topografía	Ingeniero Civil, titulado	Doce (12) meses de experiencia mínima, computados desde su colegiatura, realizando labores como Especialista en Topografía, en la elaboración y/o formulación de Estudios Definitivos y/o Expediente Técnico de obras en general.



Un (01) Especialista en Geología o Geotecnia	Ingeniero Civil o Ingeniero Geólogo, titulado, colegiado y habilitado	Doce (12) meses de experiencia mínima, computados desde su colegiatura, realizando labores como Especialista en Geología o Geotecnia, en la elaboración y/o formulación de Estudios Definitivos y/o Expediente Técnico de obras en general.
Un (01) Especialista en Hidrología e Hidráulica	Ingeniero Civil o Hidrólogo o Hidráulico o Agrícola, titulado, colegiado y habilitado	Doce (12) meses de experiencia mínima, computados desde su colegiatura, realizando labores como Especialista en Hidrología e Hidráulica, en la elaboración y/o formulación de Estudios Definitivos y/o Expediente Técnico de obras en general.
Un (01) Especialista en Estructuras de Puentes	Ingeniero Civil, titulado, colegiado y habilitado	Doce (12) meses de experiencia mínima, computados desde su colegiatura, realizando labores como Especialista en Estructuras de Puentes, en la elaboración y/o formulación de Estudios Definitivos y/o Expediente Técnico de obras en general.
Un (01) Especialista en Tráfico	Ingeniero Civil o Ing. De Transportes, titulado, colegiado y habilitado	Doce (12) meses de experiencia mínima, computados desde su colegiatura, realizando labores como Especialista en Tráfico, en la elaboración y/o formulación de Estudios Definitivos y/o Expediente Técnico de obras en general.
Un (01) Especialista en Costos y Presupuestos	Ingeniero Civil, titulado, colegiado y habilitado	Doce (12) meses de experiencia mínima, computados desde su colegiatura, realizando labores como Especialista en Costos y Presupuestos, en la elaboración y/o formulación de Estudios Definitivos y/o Expediente Técnico de obras en general.

2.2.2. PLANTEL PROFESIONAL PARA LA EJECUCIÓN DE LA OBRA

Plantel Profesional clave		
Cargo	Profesión	Experiencia
Residente de Obra	<i>Ingeniero Civil, titulado, colegiado y habilitado.</i>	<i>Acreditar experiencia efectiva mínima de VEINTICUATRO (24) MESES, computados desde la colegiatura, como Residente o Supervisor o Inspector o Jefe de supervisión; en la ejecución o inspección o supervisión de obras en general.</i>
Ingeniero Especialista en Seguridad y Salud Ocupacional en el Trabajo	<i>Ingeniero Civil y/o ingeniero ambiental y/o Ingeniero Industrial y/o seguridad y Salud ocupacional, titulado, colegiado y habilitado</i>	<i>Acreditar experiencia efectiva mínima de DOCE (12) MESES, computados desde la colegiatura, como especialista, ingeniero, supervisor, jefe, Responsable, coordinador o la combinación de estos de: de(en) seguridad en Obra, de (en) Salud Ocupacional, de (en) Seguridad e Higiene, de (en) Seguridad y Riesgo, de (en) Seguridad y Salud, de (en) Seguridad y Salud Ocupacional, de (en) Seguridad e Higiene, de (en) Seguridad y Riesgo, de (en) Seguridad y Salud, de (en) Seguridad y Salud en el Trabajo, de (en) seguridad y medio ambiente, Seguridad y Salud en el trabajo, o la combinación de estos; en la ejecución o inspección o Supervisión de obras en general</i>



2.2.3. EQUIPAMIENTO ESTRATÉGICO PARA LA EJECUCIÓN DE LA OBRA

Cant.	Med.	Detalle
1	Unidad	ESTACION TOTAL C/TRIPODE Y POSTAPRISMA
1	Unidad	MOTOBOMBA DE 2" (5HP)
1	Unidad	COMPACTADORA VIBRATORIA TIPO PLANCHA 7 HP
1	Unidad	RETROEXCAVADORA 329 DL
1	Unidad	CAMION VOLQUETE DE 10m3
1	Unidad	VIBRADOR DE CONCRETO 4HP 1.25"
1	Unidad	MEZCLADORA DE TROMPO 9 P3 (8HP)

2.3. DATOS GENERALES DEL PROCEDIMIENTO SOLICITADO

2.3.1. OBJETO DE LA CONTRATACIÓN

Ejecución de la Obra: RENOVACION DE PUENTE; EN EL(LA) VIA VECINAL LI-877 (PUENTE PIEDRA, CUSHURO Y ROMERO); EMP. LI-130 (DV. CHAQUICOCHA) - HUARICHACA - PTA. CARRETERA - EN EL CENTRO POBLADO CHAQUICOCHA, DISTRITO DE TAYABAMBA, PROVINCIA PATAZ, DEPARTAMENTO LA LIBERTAD", CUI N° 2633496.

(*) Mediante el artículo 9 DECRETO LEGISLATIVO N° 1553, "norma que establece medidas en materia de inversión pública y de contratación pública que coadyuven al impulso de la reactivación económica", se establece que la Entidad puede otorgar al adjudicatario de la buena pro, la facultad de optar por la retención, como medio alternativo a la obligación de presentar la garantía de fiel cumplimiento para perfeccionamiento de contrato.

2.3.2. PLAZO DE EJECUCIÓN CONTRACTUAL (Expediente Técnico + Ejecución)

El plazo de ejecución para el presente proyecto es de **105** días calendarios (**3.5** meses).

Plazo de Ejecución	Meses	Días Calendario
Estudio Definitivo	0.5	15
Ejecución de Obra	03	90
Plazo Total (días Calendarios)	3.5	105

2.3.3. TIPO DE PROCEDIMIENTO DE SELECCIÓN

LICITACIÓN PÚBLICA

2.3.4. VALOR REFERENCIAL

El valor referencial total de elaboración del Expediente Técnico más ejecución de obras, asciende a la suma de **S/ 3,411,284.74 (Tres millones cuatrocientos once mil doscientos ochenta y cuatro con 74/100 soles)**; que incluye todos los impuestos de Ley, con **precios al 01 de abril del 2024.**

ITEM	DESCRIPCIÓN	Total Sin I.G.V. (S/)	I.G.V.	TOTAL SOLES (S/.)
A	COSTO DE OBRA	S/ 2,747,275.20	S/ 494,509.54	S/ 3,241,784.74
B	COSTO DE EXPEDIENTE TÉCNICO	S/ 143,644.07	S/ 25,855.93	S/ 169,500.00
COSTO TOTAL				S/ 3,411,284.74

2.3.5. SISTEMA DE CONTRATACIÓN



Suma Alzada, para la consultoría de obra y para la ejecución de obras.

2.3.6. MODALIDAD DE CONTRATACIÓN

Concurso Oferta

2.3.7. CONTRATACIÓN

La Entidad suscribirá un contrato de Elaboración del Expediente Técnico y la Ejecución de la Obra del Proyecto “**RENOVACION DE PUENTE; EN EL(LA) VIA VECINAL LI-877 (PUENTE PIEDRA, CUSHURO Y ROMERO): EMP. LI-130 (DV. CHAQUICOCHA) - HUARICHACA - PTA. CARRETERA - EN EL CENTRO POBLADO CHAQUICOCHA, DISTRITO DE TAYABAMBA, PROVINCIA PATAZ, DEPARTAMENTO LA LIBERTAD**”, CUI N° 2633496

2.3.8. FIDEICOMISO DE ADELANTO DE OBRA

Las bases del procedimiento de selección deben incorporar un Fideicomiso para su administración, con la finalidad de ser destinado estrictamente en la ejecución de la obra. Para cuyo efecto, se deberá considerar el procedimiento establecido en los artículos 184 y 185 del Reglamento de la Ley de Contrataciones del Estado.

2.3.9. DEL ADELANTO DIRECTO

La Entidad otorgará un (01) Adelanto Directo por el diez por ciento (10%) del monto del contrato original correspondiente a la ejecución de la obra.

2.3.10. DEL ADELANTO PARA MATERIALES E INSUMOS

La Entidad otorgará adelantos para materiales o insumos por el veinte por ciento (20%) del monto del contrato original, conforme al calendario de adquisición de materiales o insumos presentado por el contratista.

2.3.11. TIPO DE GARANTÍA A ENTREGARSE A LA ENTIDAD

La Garantía de Fiel Cumplimiento del Contrato, así como para cualquier otro supuesto para la entrega de algún tipo de garantía establecido en las Bases o en el contrato, el contratista deberá entregar una **CARTA FIANZA O PÓLIZA DE CAUCIÓN**. Emitida por una Entidad regulada por la SBS y una calificación de nivel de riesgo “B” o superior.

En relación a las garantías por los adelantos directo y de materiales, estos se registrarán conforme a lo establecido en el artículo 153° del RLCE.

2.3.12. PLAZO PARA EL RECLAMO POR VICIOS OCULTOS

Ni la suscripción del Acta de Recepción de Obra, ni el consentimiento de la liquidación del contrato de obra, enervan el derecho de **LA ENTIDAD** a reclamar, posteriormente, por defectos o vicios ocultos, conforme a lo dispuesto por los artículos 40° de la Ley de Contrataciones del Estado y 173° de su Reglamento.

El plazo máximo de responsabilidad de **EL CONTRATISTA** es de siete (07) años, contados a partir de la conformidad de la recepción total de la obra.

2.3.13. SUBCONTRATACIÓN

EL CONTRATISTA podrá subcontratar partes o secciones integrales de la Obra, previa aprobación de **LA ENTIDAD** de acuerdo a lo establecido en el artículo 147° del Reglamento de la Ley de Contrataciones del Estado.



2.3.14. ELABORACIÓN DEL EXPEDIENTE TÉCNICO

La Elaboración del Expediente Técnico será en Base a los Términos de Referencia para Elaboración del Expediente Técnico del Expediente de Contratación; asimismo durante su elaboración, en la medida que sea posible y conveniente, se efectuarán aprobaciones parciales, por tramos, etapas, componentes o sectores y se registrarán conforme lo establecido en el artículo 222° del RLCE.

2.3.15. INICIO DE LA ELABORACIÓN DEL EXPEDIENTE TÉCNICO Y EJECUCIÓN DE OBRA

El inicio de plazo de ejecución del contrato será conforme lo establece el artículo 176, asimismo la entrega del adelanto directo no será condición para el inicio del plazo de elaboración del expediente técnico acuerdo al artículo 176.3 del RLCE.

INICIO DE EJECUCIÓN DE LA OBRA:

El inicio del plazo para la ejecución de la obra se dará luego de aprobado el Expediente Técnico conforme lo establecido por el artículo 222 del RLCE.

La entrega del Adelanto Directo no será condición para el inicio del plazo de ejecución de obra conforme lo establecido en el artículo 176, numeral 176.1 del Reglamento de la Ley de Contrataciones del Estado.

La liberación del Adelanto Directo en la etapa de ejecución de obra, será realizado bajo un plan de utilización presentado por el contratista con la conformidad de la supervisión.

2.3.16. DISPONIBILIDAD FÍSICA DEL TERRENO, SERVIDUMBRE Y OBTENCIÓN DE AUTORIZACIONES

De acuerdo a lo dispuesto en la Resolución Directoral N° 006-2020-EF/63.01, la disponibilidad física del terreno se desarrollará durante la ejecución física de la obra, según expediente de servidumbre del expediente técnico de ejecución de obra, a cargo del Contratista.

Sin perjuicio de lo mencionado, cualquier retraso que se presente por falta de disponibilidad de terreno, no generará mayores pagos al contratista.

La servidumbre estará a cargo del contratista, de acuerdo a lo establecido en el artículo 146.2 del RLCE. Cuya gestión podrá ser realizada durante la etapa de elaboración del Expediente Técnico a fin de disponer del empadronamiento total de los afectados y de la autorización o permisos de pase por sus propiedades. Los pagos de las valorizaciones de servidumbre y de daños y perjuicios serán realizados luego de la disposición de las valorizaciones, pudiendo completarse los pagos en la etapa de ejecución de la obra.

Las servidumbres requeridas serán establecidas y reconocidas de acuerdo a los tipos de servidumbre establecidos en el Artículo 61 del Reglamento de la Ley General de Electrificación Rural.

2.3.17. DE LA RECEPCIÓN DE OBRA

Estará permitida la recepción parcial de secciones terminadas de las obras, de conformidad con el numeral 208.15 del artículo 208° del Reglamento. La recepción parcial no exime al contratista del cumplimiento del plazo de ejecución; en caso contrario, se le aplican las penalidades correspondientes.

2.3.18. SEGUROS

Con relación a este concepto, se deberá de considerar los siguientes tipos de seguros:

- Póliza de Seguro Todo Riesgo de Montaje (EAR) por el valor total de la obra a ejecutarse, incluyendo el IGV, así como el costo de los materiales y equipos aportados por **LA ENTIDAD**, de ser el caso.



- Declaración Jurada de tener vigente y pagado un Seguro Complementario de Trabajo de Riesgo, Pensiones y Salud, que incluya a todos los trabajadores asignados a la obra en concordancia con lo dispuesto en la Ley N° 26790 y Decreto Supremo N° 003-98-SA", la que se presentara al inicio de la obra.

2.3.19. INFORME DE CONFORMIDAD DE APROBAR EL EXPEDIENTE TECNICO DE OBRA

La aprobación se efectuara conforme a lo establecido en el numeral 222.3 del RLCE que a la letra dice; "luego de concluida la elaboración del expediente técnico de obra, el supervisor cuenta con un plazo de siete (7) días, contados a partir del día siguiente de su recepción, para remitir a la Entidad un informe en el que se pronuncie sobre la viabilidad de aprobar dicho expediente; recibido el informe, la Entidad cuenta con (10) días hábiles para emitir y notificar al contratista la resolución mediante la que se pronuncia sobre la aprobación del expediente técnico.

La subsanación de las observaciones que se formulen durante la etapa de aprobación del Expediente Técnico, deberá ser subsanadas por el contratista a su costo, lo que deberá ser revisado y aprobado por la supervisión sin costo alguno para la entidad.

2.3.20. PENALIDADES POR MORA

En el caso de que EL CONTRATISTA incurra en retraso injustificado en la ejecución de las prestaciones objeto del contrato, LA ENTIDAD le aplica automáticamente una penalidad por mora por cada día de atraso, de conformidad con el artículo 162 del Reglamento, de acuerdo a la siguiente fórmula:

$$\text{Penalidad Diaria} = \frac{0.10 \times \text{Monto vigente}}{\text{F} \times \text{Plazo vigente en días}}$$

Donde F tiene los siguientes valores:

- Para plazos menores o iguales a sesenta (60) días, para bienes, servicios en general, consultorías y ejecución de obras:
 $F = 0.40$.
- Para plazos mayores a sesenta (60) días:
 - Para bienes, servicios en general y consultorías: $F = 0.25$.
 - Para obras: $F = 0.15$.

2.3.21. OTRAS PENALIDADES

De acuerdo con el artículo 163 del Reglamento, se pueden establecer otras penalidades, distintas al retraso o mora, las cuales deben ser objetivas, razonables, congruentes y proporcionales con el objeto de la contratación.

Según lo previsto en los artículos 190 y 191 del Reglamento, en este tipo de penalidades se deben incluir las siguientes:

Otras penalidades			
N°	Supuestos de aplicación de penalidad	Forma de cálculo	Procedimiento
1	Cuando el personal acreditado permanece menos de sesenta (60) días desde el inicio de su participación en la ejecución del contrato o del íntegro del plazo de ejecución, si este es menor a los sesenta (60) días, de conformidad	(0.5 UIT) por cada día de ausencia del personal en obra en el plazo previsto.	Según informe del Supervisor de la obra y/o GDUR.



	con las disposiciones establecidas en el numeral 190.2 del artículo 190 del Reglamento.		
2	En caso el contratista incumpla con su obligación de ejecutar la prestación con el personal acreditado o debidamente sustituido.	(0.5 UIT) por cada día de ausencia del personal en obra.	Según informe del Supervisor de la obra y/o GDUR.
3	Si el contratista o su personal, no permite el acceso al cuaderno de obra al Supervisor, impidiéndole anotar las ocurrencias	Cinco por mil (5/1000) del monto de la valorización del periodo por cada día de dicho impedimento.	Según informe del Supervisor de la obra y/o GDUR.
4	Si el contratista no cumple con colocar el cartel de obra de acuerdo a las especificaciones técnicas, dentro de los 5 días calendarios de iniciado el plazo de Ejecución de la Obra.	0.5 UIT por cada día de demora en la colocación del cartel.	Según informe del Supervisor de obra y/o GDUR.
5	Por no contar tanto personal Técnico y Obrero con los respectivos implementos de seguridad a fin de evitar accidentes y brindar la seguridad suficiente a los trabajadores y público en general. Así como no contar con el SCTR vigente durante la ejecución de la obra. (su aplicación corresponde por incumplimiento por parte del contratista a la falta de implementación de equipos de seguridad personal a sus trabajadores como: casco, guantes, chalecos, uniforme, zapatos, lentes y otros equipos que resulten necesarios su utilización por parte del trabajador para la ejecución de determinadas partidas)	0.5 UIT por ocurrencia detectada	Según informe del Supervisor de Obra y/o GDUR.
6	Por presentar valorizaciones de Obras y/o metrados no ejecutados (sobre – valorizaciones) y pagos en exceso, valorizaciones adelantadas u otros actos que ocasionen pagos indebidos o no encuadrados en las disposiciones vigentes, sin perjuicio de las acciones legales que pudieran corresponder.	Cinco por mil (5/1000) del monto de la valorización presentada.	Según informe del Supervisor de Obra y/o GDUR.
7	Por presentar las Valorizaciones de Obra y/o la Liquidaciones de la Obra fuera del plazo establecido en el Reglamento y/o por presentar sin la documentación completa indicada en los presentes TDR, se dará por no recepcionada y se aplicará la respectiva penalidad.	0.5 UIT por ocurrencia.	Según informe del Supervisor de Obra y/o GDUR.
8	Por falta de permanencia del residente en la obra y/o personal clave según su porcentaje de participación.	0.5 UIT por cada día de ausencia en obra	Según informe del Supervisor de Obra y/o GDUR.



9	Por no presentar la reprogramación de sus trabajos cuando el Supervisor lo requiera como consecuencia del atraso en el cumplimiento del cronograma vigente.	1 UIT por ocurrencia	Según informe del Supervisor de Obra y/o GDUR.
10	Por no implementar medidas de seguridad en obra y protección del medio ambiente (su aplicación corresponde por incumplimiento por parte de contratista a la falta de condiciones de seguridad en el área de trabajo como: señalización de las áreas de desplazamiento del personal que labora y de los transeúntes, delimitación de las áreas de trabajo, colocación de señalizaciones preventivas visuales y auditivas, mitigaciones de los agentes contaminantes del ambiente durante la ejecución de los trabajos. Que son necesarios para mantener la seguridad y salud de los trabajos y población afectada durante la ejecución de la obra).	0.5 UIT por ocurrencia	Según informe del Supervisor de Obra y/o GDUR.
11	Por no presentar los planos de replanteo antes de la recepción de la obra a la Entidad.	0.5 UIT por ocurrencia.	Según informe del Supervisor de obra y/o GDUR.

Cabe precisar que la penalidad por mora y las penalidades pueden alcanzar cada una un monto máximo equivalente al diez por ciento (10%) del monto del contrato vigente. Para el caso de las multas consideradas estarán eximidos de la penalidad en los siguientes casos:

- Por fallecimiento del profesional propuesto.
- Por invalidez sobreviniente.
- Por inhabilitación para ejercer la profesión, eventos que el contratista informa por escrito a la Entidad como máximo al día siguiente de conocido el hecho, a efectos de solicitar posteriormente la autorización de sustitución del personal.
- Despido del profesional por disposición de la Entidad.

Advertencia

No se puede incluir como otras penalidades la sola presentación de la solicitud de autorización de sustitución del personal propuesto. La penalidad por sustitución del personal aplica siempre y cuando la Entidad no haya autorizado su sustitución por no cumplir con las calificaciones y experiencia del personal a ser reemplazado.

Otras penalidades para la elaboración del estudio técnico de obra:

	Penalidades		
N°	Supuestos de aplicación de penalidad	Forma de cálculo	Procedimiento



1	<i>Cuando el personal clave permanece menos de sesenta (60) días calendario o del íntegro del plazo de ejecución de la prestación, si este es menor a los sesenta (60) días calendario, de conformidad con las disposiciones establecidas en el numeral 190.2 del artículo 190 del Reglamento.</i>	<i>Se aplicará a EL CONTRATISTA una penalidad de 0,5 UIT por cada día de ausencia del personal</i>	<i>Según informe de la GDUR</i>
2	<i>En caso el contratista incumpla con su obligación de ejecutar la prestación con el personal acreditado o debidamente sustituido.</i>	<i>Se aplicará a EL CONTRATISTA una penalidad de 0,5 UIT por cada día de ausencia del personal.</i>	<i>Según informe de GDUR</i>

2.3.22. CONDICIONES DE LOS CONSORCIOS¹⁶

Se precisa que el número máximo de consorciados serán de dos (02) participantes, con una participación mínima:

- El porcentaje mínimo de participación de cada consorciado será del 30%.

Importante

Para determinar que los postores cuentan con las capacidades necesarias para ejecutar el contrato, el comité de selección incorpora los requisitos de calificación que se extraen del perfil técnico, no pudiendo incluirse requisitos adicionales a los previstos en el mismo, ni distintos a los siguientes:

3. DOCUMENTOS DEL CONTRATO

Constituyen documentos del contrato los siguientes; el presente documento, las Bases del procedimiento de selección, memoria descriptiva, planos y toda otra documentación referente a la Obra y como tal tienen por finalidad complementarse mutuamente. Para interpretar las obligaciones contenidas en el Contrato se tendrá en cuenta lo siguiente:

1. La normativa pertinente.
2. Documentos del procedimiento de selección.
3. Oferta técnica y económica de **EL CONTRATISTA**.
4. Otros documentos que forman parte del Contrato, tales como:
 - a) Programa de Ejecución de Obra – CPM.
 - b) Calendarios de avance de obra valorizado – CAO.V.
 - c) Calendarios de adquisición de materiales – CAMI y
 - d) Calendarios de utilización de equipos –CUE.

En caso de alguna dificultad en la interpretación de las obligaciones contenidas en el Contrato, así como de la documentación anexa al mismo, el **Supervisor** será el encargado de transmitir a **EL CONTRATISTA** las aclaraciones necesarias, luego de que éstas hayan sido establecidas previa consulta con **LA ENTIDAD**.

4. PERÍODO DE MOVILIZACIÓN

El período de movilización será como máximo de siete (7) días calendario a partir de la fecha de inicio del plazo de ejecución de obra.



5. OBLIGACIONES DEL CONTRATISTA CON SU PERSONAL

EL CONTRATISTA, designará al Gerente encargado de la Administración del contrato, quien gestionará los recursos humanos y materiales para la ejecución de la obra, asimismo deberá tener las facultades de decisión, por cuenta de **EL CONTRATISTA**, para intervenir en los asuntos relacionados con la obra, participar en reuniones con la empresa Concesionaria y reuniones periódicas de coordinación con la entidad.

EL CONTRATISTA empleará obligatoriamente a los profesionales propuestos para la Dirección Técnica de la Obra, salvo cambio autorizado por **LA ENTIDAD** o cuando la Supervisión solicite su remoción.

EL CONTRATISTA deberá emplear personal técnico calificado, consultores, obreros especializados y demás personal necesario para la correcta realización de los trabajos.

Iniciado el plazo del contrato de ejecución de obra, **EL CONTRATISTA** deberá presentar en un plazo que no exceda los 10 días hábiles, los contratos suscritos con el personal clave propuesto.

EL CONTRATISTA tiene la obligación de reemplazar el personal no competente o no satisfactorio, de acuerdo a las órdenes del **Supervisor**.

EL CONTRATISTA tiene la obligación de suministrar a los trabajadores las condiciones más adecuadas de salubridad e higiene, así como el debido cumplimiento de las disposiciones laborales.

EL CONTRATISTA tiene la obligación de velar por la seguridad de los trabajadores durante la elaboración del expediente técnico y la ejecución de todos y cada uno de los trabajos, brindando el equipo y material necesario para tal efecto.

EL CONTRATISTA deberá suministrar en los intervalos que prescriba el **Supervisor** o **LA ENTIDAD**, la nómina detallada de todo el personal superior y de los obreros que están empleados a la fecha del Informe.

EL CONTRATISTA no podrá modificar el listado de personal profesional designado a la obra y consignado en su oferta sin el consentimiento previo y por escrito de **LA ENTIDAD**.

6. DE LOS MATERIALES, EQUIPOS Y MAQUINARIAS

Todos los materiales y equipos destinados a la Ejecución Obra, deberán ser nuevos y de fabricación exclusiva para el proyecto y cumplir con las características técnicas exigidas en las especificaciones técnicas del suministro y deberán someterse a los ensayos necesarios para verificar sus características.

Los materiales y equipos deberán sujetarse en su marca y especificaciones a las establecidas en la lista presentada por **EL CONTRATISTA** al **Supervisor** dentro del plazo de treinta (30) días calendario siguientes al inicio del plazo de ejecución del contrato y de la obra según sea el caso, para su respectiva evaluación y/o aprobación. No se aceptarán cambios de proveedores que fueron previamente aprobados por la supervisión.

Se podrá aceptar otras propiedades o calidades especificadas y/o normas indicadas en el expediente técnico que sean similares o equivalentes, mientras se ajusten a especificaciones y/o normas, que aseguren una calidad igual o superior a la indicada y siempre que, **EL CONTRATISTA** aporte la documentación y demás elementos de juicio que permitan evaluar el cumplimiento de las exigencias establecidas en el expediente técnico y que los cambios propuestos no alteren las especificaciones técnicas de la obra, siempre que este represente una ventaja técnica y económica que lo justifique.

LA ENTIDAD se reserva el derecho de rechazar la lista de materiales propuesta por **EL CONTRATISTA**, si estos no concuerdan con lo estipulado en el perfil técnico.

Correrán por cuenta de **EL CONTRATISTA** las muestras de materiales requeridos por el **Supervisor**, así como los ensayos necesarios para verificar la calidad de los materiales y las pruebas de los equipos, las pruebas deberán quedar a satisfacción de la ENTIDAD.



La aprobación de los materiales y/o de los equipos por el **Supervisor** no libera a **EL CONTRATISTA** de su responsabilidad sobre la calidad de los materiales y/o equipos.

Todos los equipos y maquinarias necesarios para la ejecución satisfactoria de los trabajos a realizar, deberán llevarse a obra en forma oportuna concordantes con el cronograma de ejecución de obra y cronograma de utilización de equipos y, no podrán retirarse de la misma salvo autorización escrita del **Supervisor**, que no podrá negarla sin justa razón.

Las pérdidas o daños causados a los equipos y maquinarias durante la ejecución de las obras, corren por cuenta de **EL CONTRATISTA**.

Si el **Supervisor** demuestra que los equipos, maquinarias y herramientas son insuficientes o inapropiados para asegurar la calidad de la obra y el cumplimiento de los plazos, **EL CONTRATISTA** está obligado a efectuar enmiendas y/o adiciones necesarias, por su cuenta y costo.

7. ERRORES O CONTRADICCIONES

EL CONTRATISTA debe hacer notar a **LA ENTIDAD** cualquier error o contradicción en los documentos, oportunamente, poniéndolo de inmediato en conocimiento del **Supervisor**.

8. ELABORACIÓN DEL EXPEDIENTE TÉCNICO DE OBRA

El **CONTRATISTA** elaborará el expediente técnico tomando en consideración los Términos de Referencia para la elaboración del expediente técnico, en el cual se formula los alcances con los cuales se deberá de desarrollar, tomando en consideración los lineamientos que la ley dispone:

Para consultoría y ejecución de obras, se incluyen obligaciones de levantamiento digital de información y tecnologías de posicionamiento espacial, tales como la georreferenciación.

El inicio de la ejecución de la obra será previa aprobación del expediente técnico de obra, por parte de la supervisión con la correspondiente conformidad de la entidad.

9. REQUISITOS DEL CONSULTOR

Persona natural y/o jurídica, quien deberá contar con Registro Nacional de Proveedores del Estado (RNP) en CONSULTORÍA EN OBRAS VIALES, PUERTOS Y AFINES de categoría B o superior y cumplir los siguientes requisitos y acreditarlos:

Se define como obras similares:

La elaboración de Estudios Definitivos o expedientes técnicos de Renovación y/o mejoramiento y/o reconstrucción y/o ampliación y/o ampliación o la combinación de estos en puentes.

10. CAMPAMENTOS, MANTENIMIENTO DE LA OBRA EN EJECUCIÓN, SONDEOS Y EXCAVACIONES EXPLORATORIAS, TRABAJOS TOPOGRÁFICOS, LIMPIEZA GENERAL Y RETIRO DE INSTALACIONES PROVISIONALES, CONSERVACIÓN DEL MEDIO AMBIENTE, TAREAS EN HORAS EXTRAORDINARIAS, DOCUMENTACIÓN TÉCNICA, PROGRAMA DE TRABAJOS, CALIDAD ESPECIFICADA Y CORRESPONDENCIA, REGISTRO DE LOS TRABAJOS.

10.1. Campamentos.

EL CONTRATISTA deberá construir o alquilar campamentos temporales que permitan, tanto a **EL CONTRATISTA**, a la Supervisión y al Coordinador de **LA ENTIDAD**, el normal desarrollo de sus actividades, debiendo incluir oficinas y alojamientos para **EL CONTRATISTA** y la **Supervisión**, almacenes de equipos y materiales, los mismos que deberán quedar habilitados a los quince (15) días calendario de iniciado el plazo de ejecución de la obra y conservarse hasta la recepción de la obra.

Durante la etapa de elaboración del expediente técnico, el contratista establecerá las oficinas y alojamiento para el personal del contratista y de la supervisión por el tiempo que dure las labores de campo, pudiendo para el procesamiento de la documentación correspondiente trasladarse a la sede de sus instalaciones. En ese caso si la sede de la supervisión no está



ubicada en la misma zona de la sede del contratista, durante el período de procesamiento de la documentación y hasta la entrega y aprobación del Informe 4, el contratista deberá proporcionarle las facilidades al personal de la supervisión.

Estos locales ofrecerán adecuadas condiciones de estabilidad, aislamiento, ventilación e iluminación y deberán estar provistos de adecuadas instalaciones eléctricas, sanitarias y comunicaciones.

Asimismo, **EL CONTRATISTA** instalará las facilidades en función a la magnitud de la obra a realizar, debiendo reunir en cualquier caso las siguientes condiciones:

Los gastos, que demande la instalación, funcionamiento y conservación de los locales para la ejecución de la Obra, incluidos los de la Supervisión, se extenderán hasta la recepción de la obra y corren por cuenta de **EL CONTRATISTA**.

Todo lo relativo a la provisión de facilidades en las oficinas del **Supervisor** (instalación de agua, electricidad, sanitarios) deberá ser previsto en la oferta y se ajustará a lo reglamentado en cada caso por los entes competentes en la jurisdicción, a cuyo efecto **EL CONTRATISTA** efectuará los trámites y gestiones necesarias ante los mismos. Los pagos del uso mensual de tales servicios estarán a cargo del **Supervisor**, así como la disposición de los equipos de cómputo, de impresión u otros que se requieran para cumplir con la supervisión de la obra.

EL CONTRATISTA será responsable de la vigilancia general de las obras y del campamento (contratista y supervisión) en forma continua, para prevenir sustracciones o deterioros de los materiales, enseres, estructuras y otros bienes propios o ajenos; en caso de pérdida correrá con los gastos que demande su sustitución.

EL CONTRATISTA deberá colocar cercos, protecciones, barreras, letreros, señales y luces de peligro y tomar las demás precauciones necesarias en todas las maquinarias y partes del campamento donde puedan producirse accidentes y dispondrá, con la anuencia del **Supervisor**, las entradas al campamento, para el acceso de peatones y vehículos, que deberá mantener custodiadas durante las horas de labor y cerradas las restantes.

10.2. Mantenimiento de la Obra en Ejecución.

EL CONTRATISTA deberá mantener la obra en ejecución y todas sus partes terminadas, en buenas condiciones de mantenimiento, evitando que la acción de los agentes atmosféricos o el tránsito de su personal o equipo ocasionen daños a la Obra o a propiedades de terceros que, de producirse, deberán ser inmediatamente reparados a satisfacción del **Supervisor**. La negligencia de **EL CONTRATISTA** en el cumplimiento de esta obligación dará lugar a que las cantidades de obra afectadas sean descontadas de los volúmenes de obra ejecutados hasta que su reconstrucción haya sido satisfactoriamente realizada.

10.3. Sondeos y Excavaciones Exploratorias.

EL CONTRATISTA deberá efectuar los sondeos y excavaciones exploratorias que fueran requeridas durante la ejecución de la Obra y cuyo costo debe estar incluido en los precios unitarios.

10.4. Utilización de Tecnologías de la Información para Registro de los Trabajos

EL CONTRATISTA deberá utilizar las tecnologías de la información, para el control y registro de los trabajos y actividades comprendidas en el CPM, el cual será entregado al Supervisor de la obra y la **ENTIDAD** a su solicitud.

El reporte y la periodicidad de la información serán concordados con **LA SUPERVISION** y **LA ENTIDAD** según las condiciones de conectividad.

EL CONTRATISTA deberá acreditar el cumplimiento del registro del reporte de la información concordada para el pago de las valorizaciones.



10.5. Despeje de árboles dentro de la franja de servidumbre.

EL CONTRATISTA deberá realizar el desbroce, por única vez, con la autorización previa de la autoridad competente, de acuerdo al procedimiento que se establece en los Artículos 36, 126, 127, 128 de la Ley Forestal y de Fauna Silvestre N° 29763 y sus reglamentos.

10.6. Trabajos Topográficos.

EL CONTRATISTA procederá a la ejecución y control de los trabajos topográficos iniciales consistentes en el replanteo del eje de diseño, nivelación y levantamiento de secciones transversales, lo que será sometido a la aprobación de la supervisión, los mismos que servirán de base a la elaboración de los planes de trabajo.

A partir de la fecha de conclusión y aprobación por la supervisión de los trabajos topográficos mencionados, **EL CONTRATISTA** deberá asegurar a sus expensas, la protección, conservación y reposición de todos los hitos monumentales y estacas de referencia.

Quedarán a cargo de **EL CONTRATISTA**, todos los trabajos topográficos complementarios relativos a la ejecución y terminación de la Obra, los que consistirán en la colocación de estacas de construcción y puntos topográficos de referencia, y otras indicadas por el **Supervisor**. Estas estacas y puntos fijos constituirán el control en el campo o en la obra, por cuyo intermedio y de acuerdo con los cuales **EL CONTRATISTA** deberá dirigir y ejecutar la Obra. Asimismo, **EL CONTRATISTA** deberá conservar todas las estacas y referencias y reponerlas en caso de destrucción.

Todos los hitos monumentales de referencia de nivel o de alineamiento del eje localizados dentro de la zona de montaje deberán ser transferidos fuera del área de trabajo con suficiente anticipación a los trabajos de montaje, de modo que se permita el control por el **Supervisor**.

El **Supervisor** verificará todas y cada una de las mediciones realizadas por **EL CONTRATISTA** para la correcta ejecución de la Obra. **EL CONTRATISTA** proporcionará al **Supervisor** todas las facilidades y cooperación necesarias para esta verificación.

La verificación de cualquier trazado o de cualquier línea o nivel por el **Supervisor**, no relevará de ninguna manera a **EL CONTRATISTA** de su responsabilidad por la exactitud de los mismos.

EL CONTRATISTA deberá preparar y guardar las notas de campo y otros registros de acuerdo con la práctica corrientemente aceptada en Ingeniería. Tales notas y registros deberán estar a disposición del **Supervisor** en todo momento.

Este trabajo será considerado como una obligación accesorio a la ejecución del Contrato, por lo tanto, su costo deberá estar considerado en los precios unitarios contractuales de los ítems de obra que lo utilizan.

10.7. Cumplimiento De Medidas Sanitarias

El propósito del plan primordialmente es proteger la vida humana en el ámbito de influencia de la obra, considerando garantizar la integridad física de las personas (trabajadores y pobladores). Este plan aplica a todas las actividades que desarrolla el contratista y debe ser cumplido por todos los trabajadores, contratistas, proveedores o visitantes que presenten algún vínculo directo o indirecto con la obra y el contratista tomando en consideración los siguientes dispositivos:

- Resolución Directoral N° 003-2020-INACAL/DN, que aprueba la Guía para la limpieza y desinfección de manos y superficies. 1° Edición.
- Ley N° 29783, Ley de Seguridad y Salud en el Trabajo, y sus modificatorias.
- Decreto Supremo N° 005-2012-TR, que aprueba el Reglamento de la Ley N° 29783, Ley de Seguridad y Salud en el Trabajo, y sus modificatorias.

10.8. Limpieza General y Retiro de instalaciones provisionales.

Cuando la obra se haya terminado, todas las instalaciones provisionales construidas deberán ser removidas y todos los lugares de su emplazamiento serán restablecidos a su forma original



para adquirir un aspecto limpio, debiendo **EL CONTRATISTA** efectuar dichos trabajos con cargo a sus gastos generales.

Igualmente, para la remoción de las instalaciones provisionales y eliminación de todos los elementos de protección y desinfección utilizados para el control y prevención del COVID-19, **EL CONTRATISTA** deberá cumplir con los lineamientos dispuestos por **EL MINSA** y los protocolos aprobados por **LA ENTIDAD**.

10.9. Conservación del Medio Ambiente.

La conservación del medio ambiente en su estado natural, deberá ser considerada en forma muy especial al procederse a la selección de todos estos lugares para el emplazamiento de edificaciones de uso temporal.

EL CONTRATISTA deberá identificar y utilizar a su costo, botaderos para colocar los residuos de materiales que por efecto de la obra se genere, evitando en lo posible el impacto negativo con el medio ambiente.

EL CONTRATISTA tiene la obligación de velar por la conservación del Medio Ambiente, para lo cual deberá cumplir con todas las provisiones consideradas en la Declaración de Impacto Ambiental, así como realizará el respectivo Plan de Monitoreo, de acuerdo a lo establecido en dicho Estudio.

EL CONTRATISTA deberá asumir su responsabilidad por las infracciones que pudiera cometer, contra la legislación relacionada con la preservación del medio ambiente

10.10. Tareas en Horas Extraordinarias.

Cuando por distintas circunstancias sea necesario efectuar tareas fuera de la jornada normal de trabajo o en días feriados **EL CONTRATISTA** deberá solicitar autorización al **Supervisor** con cuarenta y ocho (48) horas de anticipación a la iniciación de las mismas, tiempo del cual dispondrá el **Supervisor** lo necesario para su control.

En los casos en que estas situaciones sean imprevistas o que exista peligro, **EL CONTRATISTA** podrá realizar las tareas imprescindibles en horas extraordinarias, pero deberá comunicarlo al **Supervisor** inmediatamente antes de su iniciación.

En cada caso el **Supervisor** procederá a dejar constancia en el Cuaderno de Obra de la situación y de su autorización o denegación según corresponda, para la ejecución de las horas extraordinarias.

En todos los casos, correrán por cuenta del **EL CONTRATISTA** los recargos de jornales por horas extraordinarias de su personal.

10.11. Documentación técnica.

EL CONTRATISTA se obliga a ejecutar el Replanteo de Obra con los cálculos y planos definitivos generales y de detalle de todas las instalaciones de la Obra, las modificaciones de estructuras, instalaciones, elementos y/o partes tal como se proyecta su ejecución, conforme a lo previsto en el Cronograma de Ejecución de la Obra.

Los planos de Proyecto se deben tomar como base referencial, procurando la mejor solución técnica, sin alterar la esencia de la obra.

Se observará el inicio de los trabajos que no cuenten con la documentación requerida, previamente aprobada por el **Supervisor**.

Dicha documentación, sean planos, memorias de cálculo, planillas, solicitudes de autorización, etc. serán presentadas con una anticipación no menor a diez (10) días calendarios, respecto a la fecha prevista para la ejecución de los respectivos trabajos, sean éstos en obra o en taller conforme a las previsiones del Plan de Trabajo definitivo, salvo que las Especificaciones Técnicas prevean otro plazo.



Toda la documentación se presentará en original y dos (2) copias en las escalas, carátulas y numeración requerida por el **Supervisor**. Deberán estar debidamente dobladas y encarpetadas.

Dentro de los diez (10) días calendarios de su presentación, el **Supervisor** procederá a su aprobación y/u observación.

La aprobación que preste el **Supervisor** a toda la documentación técnica no eximirá a **EL CONTRATISTA** de su responsabilidad por la correcta ejecución de los trabajos.

El expediente Conforme a Obra contendrá como mínimo: Memoria Descriptiva, Especificaciones Técnicas; Planillas, Planos, Detalles de Armados, Cálculos Justificativos y padrón de usuarios, cuyo índice será proporcionado por la Municipalidad Provincial de Pataz a través de la supervisión.

10.12. Programa De Trabajos.

Sin perjuicio de los documentos presentados para la suscripción del contrato indicados en los **REQUISITOS PARA EL PERFECCIONAMIENTO DEL CONTRATO**, dentro de los quince (15) días siguientes a la suscripción del Contrato, **EL CONTRATISTA** deberá presentar a consideración del **Supervisor**, un programa detallado de suministro de equipos y materiales y del montaje ajustado a las fechas calendario de iniciación y terminación contractual de la obra en el que se muestre el orden en que se ha de proceder a la ejecución de los diferentes trabajos de la obra, guardando congruencia con relación al programa presentado con su oferta.

EL CONTRATISTA estará obligado a presentar la reprogramación de sus trabajos toda vez que le sea aprobada una ampliación del plazo de ejecución de la obra, estando el nuevo programa de trabajos sujeto a la revisión y aprobación del **Supervisor**. En caso de atraso a solicitud del Supervisor el contratista presentará un cronograma de ejecución de obra acelerado

La presentación del programa de trabajos y su aprobación por el **Supervisor**, no eximirán a **EL CONTRATISTA** de ninguna de las obligaciones y responsabilidades emergentes del Contrato.

Los calendarios y la programación de obra aprobados por el Supervisor serán de aplicación durante la ejecución de la obra y podrán ser materia de modificación en los casos previstos en el Reglamento de la Ley de Contrataciones del Estado.

10.13. Calidad Especificada

Teniendo en cuenta el destino e importancia del Proyecto, es obligación de **EL CONTRATISTA** alcanzar la calidad especificada de la obra terminada, tanto de los materiales y equipos como de la ejecución de las obras e instalaciones. Para tal efecto, el **Supervisor** establecerá los sistemas de control de ejecución y demás actividades de control de calidad.

El contratista deberá realizar las pruebas o ensayos de los materiales, estructuras o equipos, previstos en las Especificaciones Técnicas a su costo.

El **Supervisor** tendrá el derecho, cada vez que lo juzgue necesario, a realizar las pruebas o ensayos de los materiales, estructuras o equipos, previstos o no en las Especificaciones Técnicas. La ejecución de tales pruebas o ensayos no releva a **EL CONTRATISTA** de ninguna de sus obligaciones estipuladas en el Contrato. En el caso que los materiales y equipos probados no cumplan con las Especificaciones Técnicas, el costo de nuevas pruebas correrá a cargo del **EL CONTRATISTA**.

Los resultados de cualquier prueba, ensayo y/o análisis realizados serán comunicados por escrito a **EL CONTRATISTA**, tan pronto como sea posible, a fin de que tome las medidas correctivas que hubiese lugar.

Toda obra ejecutada bajo el Contrato, podrá ser rechazada por el **Supervisor** debido a su no conformidad o defectos, en cualquier etapa de construcción.



Todo equipo suministrado y/o utilizado bajo el Contrato podrá estar sujeto a rechazo del **Supervisor**, debido a fallas en la calidad del trabajo o rendimiento insatisfactorio, no obstante, la aceptación previa.

Toda obra, equipo o sus partes componentes que hayan sido rechazadas, deberán ser reparadas o reemplazadas por y a expensas de **EL CONTRATISTA** y deberán contar con la aprobación del **Supervisor**.

EL CONTRATISTA también será responsable de los costos de mano de obra, gastos varios, daños o pérdidas, ya sean directos o indirectos, que resulten del uso de materiales que el **Supervisor** considere con defectos de fabricación o como resultado de un defectuoso manipuleo o instalación.

10.14. Correspondencia.

Cualquier comunicación entre **EL CONTRATISTA** y **LA ENTIDAD** o **EL SUPERVISOR** se deberá hacer por escrito.

LA ENTIDAD habilitará un cuaderno de obra digital de acuerdo a lo indicado en la Directiva N° 009-2020-OSCE/CD, en el cual se registrarán las anotaciones del Residente de Obra y la Supervisión, al mismo que podrá tener acceso un representante de **LA ENTIDAD**.

EL CONTRATISTA tendrá acceso mediante el Residente de Obra al Cuaderno de Obra digital donde, se anotará las instrucciones del **SUPERVISOR** y las observaciones de **EL CONTRATISTA** además de cualquier hecho o acontecimiento importante de la Obra.

EL CONTRATISTA deberá entregar mensualmente a **LA ENTIDAD** o al **SUPERVISOR**, copias del Cuaderno de Obra. **EL CONTRATISTA** permitirá al **SUPERVISOR**, en cualquier momento, examinar las planillas de jornales y los inventarios de los materiales que estén en relación con los trabajos para las diferentes frentes de obra.

EL CONTRATISTA tendrá siempre en el terreno, a disposición del **SUPERVISOR**, un juego de todos los planos, bases y especificaciones técnicas.

11. LIQUIDACIÓN DEL CONTRATO DE OBRA

Luego de la Recepción de la Obra, **EL CONTRATISTA** presentará la Liquidación del contrato de obra, de acuerdo al procedimiento del artículo 209 del Reglamento de la Ley de Contrataciones, utilizando para ello los formatos contenidos en la Directiva, Normas y Procedimientos para la Liquidación de Proyectos de infraestructura y servicios de los rubros transportes y comunicaciones que ejecuta la Municipalidad Provincial de Pataz, la cual será sometida a la aceptación u observación de la misma en forma escrita, donde se evidencie:

- Evidencia que los trabajos comprendidos en el contrato están libres de todo reclamo legal, deudas y prebendas.
- Metrados ejecutados conforme a obra.
- Costo total de la obra ejecutada.
- Pagos efectuados por la **ENTIDAD** al **CONTRATISTA** (valorizaciones y adelantos).
- Deducciones en favor de **LA ENTIDAD** por incumplimiento de plazo y otros conceptos, si los hubiera.
- Cálculo de reajustes y deducciones que no correspondan.
- Saldo a favor o en contra de **EL CONTRATISTA**.
- Memoria descriptiva valorizada.

12. PAGO POR LA ELABORACIÓN DE EXPEDIENTE TECNICO

La Entidad realizará el pago de la contraprestación pactada a favor del contratista en PAGOS PARCIALES de servicios de consultoría de obra y objeto del contrato, se efectuarán después de la presentación de entregables.



Pago a la presentación de entregables	Porcentaje
Plan de Trabajo	20% del monto del contrato
Informe N° 01	60% del monto del contrato
Informe N° 02	20% del monto del contrato
	TOTAL = 100%

Para efectos del pago de las contraprestaciones ejecutadas por el contratista, la Entidad debe contar con la siguiente documentación:

- Presentación de Entregable, según corresponda.
- Comprobante de pago.

13. PLAZO DE PRESENTACIÓN DEL EXPEDIENTE TÉCNICO

El contenido descrito en los informes, deberá ser desarrollado el Expediente Técnico, y será presentado según los plazos indicados en el cuadro siguiente:

INFORMES	TIEMPO DE ENTREGA DEL CONSULTOR
PLAN DE TRABAJO	A los 03 días calendario (desde el día siguiente de la entrega de terreno)
INFORME N° 01	A los 07 días calendario (desde el día siguiente de la aprobación del Plan de Trabajo)
INFORME N° 02 (ENTREGA FINAL)	A los 05 días calendario (de notificada las observaciones y/o recomendaciones del Informe N° 01)

El inicio del plazo de la elaboración del Informe Final será desde el día siguiente de la notificación de las observaciones del Informe N° 01 y el levantamiento de las observaciones de este Informe serán subsanadas e integradas en el Informe N° 02.

El plazo se computa desde el día siguiente de la entrega de terreno por parte de la Entidad.

INFORME N° 01.

EL CONSULTOR presentará el Informe N° 01 con el avance realizado a nivel técnico y deberá tener el siguiente contenido:

- Topografía, trazo y diseño vial (100%).
- Topografía 100%.
- Trazo y Diseño Vial, planta y perfil al 100%.
- Estudio de Tráfico (100%).
- Estudio de Suelos, Geología, Geotecnia y Pavimentos (100 %).
- De los accesos a los puentes (100 %).
- Geotecnia al 100%
- De canteras y fuentes de agua al 100% (de corresponder)
- Estudio de hidrología e hidráulica (100%).
- Hidrología (100%).

ENTREGA FINAL.

El levantamiento de observaciones y/o correcciones y/o recomendaciones que se efectúen al informe N° 01 se presentarán integradas en un solo documento conformando el Informe Final, para el expediente técnico.

EL CONSULTOR presentará el Informe Final con los siguientes capítulos elaborados al 100%.

- Estudio de estructuras: elaborado al 100 %.
 - Estudio de señalización y seguridad vial al 100% para la etapa de ejecución y de operación.
 - Procedimientos constructivos al 100%.
- EL CONSULTOR, presentará el procedimiento constructivo adoptado para la ejecución de la obra.



- Metrados, al 100%.

EL CONSULTOR deberá calcular los metrados por partidas para cada actividad considerada en el presupuesto de la obra, teniendo en cuenta las unidades de medición y base de pago indicadas en el Manual de Carreteras - Especificaciones Técnicas Generales para Construcción EG-2013 y/o el Glosario de Partidas, Aplicables a Obras de Rehabilitación, Mejoramiento; y Construcción de Carreteras y Puentes (R.D. N.º 017-2012-MTC/14).

- Costos unitarios y presupuestos al 100%.

EL CONSULTOR, presentará la estructura del presupuesto de la obra conforme al Manual de Carreteras - Especificaciones Técnicas Generales para Construcción EG-2013 y metrados al 100% de las partidas.

- Memoria descriptiva y especificaciones técnicas al 100%.

- Cronograma de ejecución de obra y relación de equipo mínimo al 100%.

14. PAGOS POR LA EJECUCIÓN DE OBRA

14.1. PAGO POR VALORIZACIONES MENSUALES

Las valorizaciones se elaboran en forma mensual utilizándose el procedimiento que establece el Artículo 194 del Reglamento de la Ley de Contrataciones del Estado y podrá reajustarse tal como lo señala el artículo 195, utilizándose para ello las fórmulas polinómicas aprobadas del expediente técnico.

La inclusión de cualquier trabajo o material en los pagos mensuales, no deberá ser interpretada como aceptación de tal trabajo o material y en consecuencia no impedirá el rechazo de aquel trabajo, así estuviera cancelado parcialmente, si se descubre que el mismo no está en estricto acuerdo con las especificaciones. Este rechazo incluirá también el trabajo posteriormente ejecutado, si hay secuencia de dependencia.

Todos los equipos instalados, materiales y trabajos comprendidos en los pagos mensuales ejecutados, serán considerados como propiedad de la **MPP**, pero esta disposición no libera a **EL CONTRATISTA** de la responsabilidad total de la obra hasta la conclusión del Contrato.

14.2. PAGO DE LA LIQUIDACIÓN FINAL DEL CONTRATO

Aprobada la liquidación del contrato de obra vía Resolución de Gerencia Municipal emitida por **LA ENTIDAD**, **EL CONTRATISTA** presentará su factura comercial por el saldo a su favor sin descontar las penalidades que haya incurrido. **LA ENTIDAD** tendrá un plazo de 30 D.C. para efectuar su pago.

15. DERECHOS LEGALES IRRENUNCIABLES DE LA ENTIDAD

LA ENTIDAD no podrá ser privada o impedida, en virtud de cualquier medición, cálculo o valorización, realizados antes o después de la terminación y aceptación de la Obra y de los pagos correspondientes efectuados, de verificar las características de calidad de los materiales utilizados, las condiciones de la obra ejecutada y el verdadero monto reembolsable a **EL CONTRATISTA**, ni de demostrar que tales mediciones, cálculos o valorizaciones estuvieran incorrectos o que los materiales y la obra no estuviesen de acuerdo con las estipulaciones del Contrato.

LA ENTIDAD no podrá ser privada ni impedida, no obstante, la existencia de dichas mediciones, cálculos, valorizaciones y pagos realizados, de su derecho de recuperar de **EL CONTRATISTA**, de sus garantías o por cualquier otro medio, el importe de los daños que considere ocasionados por no haber cumplido **EL CONTRATISTA** con lo establecido en los Documentos de Contrato.

La aceptación por parte del **Supervisor**, o cualquier pago efectuado en concepto de aceptación de una parte o la totalidad de la Obra, cualquier tiempo transcurrido o cualquier posición adoptada por el **Supervisor**, no podrán significar una renuncia a los derechos legales de **LA ENTIDAD** sobre cualquier parte del Contrato, o a cualquier parte del Contrato, o de cualquier potestad o derecho de Indemnización.



Importante

Para determinar que los postores cuentan con las capacidades necesarias para ejecutar el contrato, el comité de selección incorpora los requisitos de calificación que se extraen del expediente técnico, no pudiendo incluirse requisitos adicionales a los previstos en el mismo, ni distintos a los siguientes:

3.2. REQUISITOS DE CALIFICACIÓN

A	CAPACIDAD TÉCNICA Y PROFESIONAL
A.1	EQUIPAMIENTO ESTRATÉGICO
	<p><u>Requisitos:</u></p> <ul style="list-style-type: none">Camioneta Pick-Up 4x4: (01) unidad inc. operación para ingeniería.Equipos de Cómputo: incluye una (01) Computadora Core i7, una (01) Impresora Multifuncional a colores y un (01) plotter tamaño A0. <p><u>Acreditación:</u></p> <p>De conformidad con el numeral 49.3 del artículo 49 y el literal e) del numeral 139.1 del artículo 139 del Reglamento este requisito de calificación se acredita para la suscripción del contrato.</p> <div><p>Importante</p><p><i>No corresponde solicitar como equipamiento que el postor cuente con oficinas, locales u otros espacios físicos. Asimismo, no se puede requerir características, años de antigüedad y demás condiciones del equipamiento que no consten en el expediente técnico.</i></p></div>
A.2	CALIFICACIONES DEL PLANTEL PROFESIONAL CLAVE
	FORMACIÓN ACADÉMICA DEL PLANTEL PROFESIONAL CLAVE
	PARA EJECUCIÓN DE LA OBRA
	<p><u>Requisitos:</u></p> <p>TÍTULO PROFESIONAL del personal clave requerido como RESIDENTE DE OBRA: ING. CIVIL ESPECIALISTA EN SEGURIDAD: INGENIERO CIVIL Y/O INGENIERO AMBIENTAL Y/O INGENIERO INDUSTRIAL Y/O SEGURIDAD Y SALUD OCUPACIONAL</p> <p><u>Acreditación:</u></p> <p>De conformidad con el numeral 49.3 del artículo 49 y el literal e) del numeral 139.1 del artículo 139 del Reglamento este requisito de calificación se acredita para la suscripción del contrato.</p> <div><p>Importante</p><ul style="list-style-type: none"><i>El residente de la obra debe cumplir las calificaciones establecidas en el artículo 179 del Reglamento.</i></div>
	PARA LA ELABORACIÓN DEL EXPEDIENTE TÉCNICO
	<p><u>Requisitos:</u></p> <p>JEFE DE PROYECTO: ING. CIVIL ESPECIALISTA EN TOPOGRAFÍA: ING. CIVIL ESPECIALISTA EN GEOLOGÍA O GEOTECNIA: ING. CIVIL O ING. GEÓLOGO ESPECIALISTA EN HIDROLOGÍA E HIDRÁULICA: ING. CIVIL O HIDRÓLOGO O HIDRÁULICO O AGRÍCOLA ESPECIALISTA EN ESTRUCTURAS DE PUENTES: ING. CIVIL ESPECIALISTA EN TRÁFICO: ING. CIVIL, ING. DE TRANSPORTES ESPECIALISTA EN COSTOS Y PRESUPUESTOS: ING. CIVIL</p>



	<p><u>Acreditación:</u></p> <p>De conformidad con el numeral 49.3 del artículo 49 y el literal e) del numeral 139.1 del artículo 139 del Reglamento este requisito de calificación se acredita para la suscripción del contrato.</p> <div><p>Importante</p><ul style="list-style-type: none">El residente de la obra debe cumplir las calificaciones establecidas en el artículo 179 del Reglamento.</div>
A.3	EXPERIENCIA DEL PLANTEL PROFESIONAL CLAVE
	PARA EJECUCIÓN DE LA OBRA
	<p><u>Requisitos:</u></p> <p>RESIDENTE DE LA OBRA: Acreditar experiencia efectiva mínima de VEINTICUATRO (24) MESES, computados desde la colegiatura, como Residente o Supervisor o Inspector o Jefe de supervisión; en la ejecución o inspección o supervisión de obras en general.</p> <p>ESPECIALISTA EN SEGURIDAD: Acreditar experiencia efectiva mínima de DOCE (12) MESES, computados desde la colegiatura, como especialista, ingeniero, supervisor, jefe, Responsable, coordinador o la combinación de estos de: de(en) seguridad en Obra, de (en) Salud Ocupacional, de (en) Seguridad e Higiene, de (en) Seguridad y Riesgo, de (en) Seguridad y Salud, de (en) Seguridad y Salud Ocupacional, de (en) Seguridad e Higiene, de (en) Seguridad y Riesgo, de (en) Seguridad y Salud, de (en) Seguridad y Salud en el Trabajo, de (en) seguridad y medio ambiente, Seguridad y Salud en el trabajo, o la combinación de estos; en la ejecución o inspección o Supervisión de obras en general</p> <p><u>Acreditación:</u></p> <p>De conformidad con el numeral 49.3 del artículo 49 y el literal e) del numeral 139.1 del artículo 139 del Reglamento este requisito de calificación se acredita para la suscripción del contrato.</p> <div><p>Importante</p><p>El residente de la obra debe cumplir la experiencia mínima establecida en el artículo 179 del Reglamento.</p></div>
	PARA PARA LA ELABORACIÓN DEL EXPEDIENTE TÉCNICO
	<p><u>Requisitos:</u></p> <p>JEFE DE PROYECTO: Por un tiempo mínimo de veinticuatro (24) meses de experiencia mínima, computados desde su colegiatura, realizando labores como jefe de proyecto y/o proyectista y/o supervisor y/o evaluador y/o jefe de evaluación y/o director en la elaboración y/o formulación de Estudios Definitivos y/o Expediente Técnico de obras en general.</p> <p>ESPECIALISTA EN TOPOGRAFÍA: Por un tiempo mínimo de doce (12) meses de experiencia mínima, computados desde su colegiatura, realizando labores como Especialista en Topografía, en la elaboración y/o formulación de Estudios Definitivos y/o Expediente Técnico de obras en general.</p> <p>ESPECIALISTA EN GEOLOGÍA O GEOTECNIA: Por un tiempo mínimo de doce (12) meses de experiencia mínima, computados desde su colegiatura, realizando labores como Especialista en Geología o Geotecnia, en la elaboración y/o formulación de Estudios Definitivos y/o Expediente Técnico de obras en general.</p> <p>ESPECIALISTA EN HIDROLOGÍA E HIDRÁULICA: Por un tiempo mínimo de doce (12) meses de experiencia mínima, computados desde su colegiatura, realizando labores como Especialista en Hidrología e Hidráulica, en la elaboración y/o formulación de Estudios Definitivos y/o Expediente Técnico de obras en general.</p> <p>ESPECIALISTA EN ESTRUCTURAS DE PUENTES: Por un tiempo mínimo de doce (12) meses de experiencia mínima, computados desde su colegiatura, realizando labores como Especialista en Estructuras de Puentes, en la elaboración y/o formulación de Estudios Definitivos y/o Expediente Técnico de obras en general.</p> <p>ESPECIALISTA EN TRÁFICO: Por un tiempo mínimo de doce (12) meses de experiencia mínima, computados desde su colegiatura, realizando labores como Especialista en Tráfico, en la elaboración y/o formulación de Estudios Definitivos y/o Expediente Técnico iguales o similares</p>



al objeto de la convocatoria.

ESPECIALISTA EN COSTOS Y PRESUPUESTOS: Por un tiempo mínimo de doce (12) meses de experiencia mínima, computados desde su colegiatura, realizando labores como Especialista en Costos y Presupuestos, en la elaboración y/o formulación de Estudios Definitivos y/o Expediente Técnico de obras en general..

Acreditación:

De conformidad con el numeral 49.3 del artículo 49 y el literal e) del numeral 139.1 del artículo 139 del Reglamento este requisito de calificación se acredita para la suscripción del contrato.

Importante

El residente de la obra debe cumplir la experiencia mínima establecida en el artículo 179 del Reglamento.

B EXPERIENCIA DEL POSTOR EN LA ESPECIALIDAD

PARA LA EJECUCIÓN DE LA OBRA:

Requisitos:

El postor debe acreditar un monto facturado acumulado equivalente UNA (1) VEZ EL VALOR REFERENCIAL, en la ejecución de obras similares, durante los 10 años anteriores a la fecha de la presentación de ofertas que se computarán desde la suscripción del acta de recepción de obra.

Se considerará obra similar a: Renovación y/o mejoramiento y/o reconstrucción y/o ampliación y/o ampliación o la combinación de estos en puentes de vías vecinales.

Acreditación:

La experiencia del postor se acreditará con copia simple de: (i) contratos y sus respectivas actas de recepción de obra; (ii) contratos y sus respectivas resoluciones de liquidación; o (iii) contratos y sus respectivas constancias de prestación o cualquier otra documentación¹⁷ de la cual se desprenda fehacientemente que la obra fue concluida, así como el monto total que implicó su ejecución; correspondientes a un máximo de veinte (20) contrataciones.

En los casos que se acredite experiencia adquirida en consorcio, debe presentarse la promesa de consorcio o el contrato de consorcio del cual se desprenda fehacientemente el porcentaje de las obligaciones que se asumió en el contrato presentado; de lo contrario, no se computará la experiencia proveniente de dicho contrato.

Asimismo, cuando se presenten contratos derivados de procesos de selección convocados antes del 20.09.2012, la calificación se ceñirá al método descrito en la Directiva "Participación de Proveedores en Consorcio en las Contrataciones del Estado", debiendo presumirse que el porcentaje de las obligaciones equivale al porcentaje de participación de la promesa de consorcio o del contrato de consorcio. En caso que en dichos documentos no se consigne el porcentaje de participación se presumirá que las obligaciones se ejecutaron en partes iguales.

Si el titular de la experiencia no es el postor, consignar si dicha experiencia corresponde a la matriz en caso que el postor sea sucursal, o fue transmitida por reorganización societaria, debiendo acompañar la documentación sustentatoria correspondiente.

Si el postor acredita experiencia de otra persona jurídica como consecuencia de una reorganización societaria, debe presentar adicionalmente el **Anexo N° 9**.

Cuando los contratos presentados se encuentren expresados en moneda extranjera, debe

¹⁷ De acuerdo con la **Opinión N° 185-2017/DTN** "cualquier otra documentación", se entiende como tal a todo documento emitido por la Entidad contratante con ocasión de la ejecución de la obra que cumpla con demostrar de manera indubitable aquello que se acredita, por ejemplo, mediante las resoluciones de liquidación de obra, las actas de recepción de conformidad, entre otros.



	<p>indicarse el tipo de cambio venta publicado por la Superintendencia de Banca, Seguros y AFP correspondiente a la fecha de suscripción.</p> <p>Sin perjuicio de lo anterior, los postores deben llenar y presentar el Anexo N° 10 referido a la experiencia del postor en la especialidad.</p> <div>Importante <i>En el caso de consorcios, la calificación de la experiencia se realiza conforme a la Directiva "Participación de Proveedores en Consorcio en las Contrataciones del Estado".</i></div>
	PARA PARA LA ELABORACIÓN DEL EXPEDIENTE TÉCNICO
	<p><u>Requisitos:</u> El postor debe acreditar un monto facturado acumulado equivalente A TRES (3) VECES EL VALOR REFERENCIAL, en la ejecución de obras similares, durante los 10 años anteriores a la fecha de la presentación de ofertas que se computarán desde la suscripción del acta de recepción de obra.</p> <p>Se considerará obra similar a: Renovación y/o mejoramiento y/o reconstrucción y/o ampliación y/o ampliación o la combinación de estos en puentes.</p> <p><u>Acreditación:</u> La experiencia del postor se acreditará con copia simple de: (i) contratos y sus respectivas actas de recepción de obra; (ii) contratos y sus respectivas resoluciones de liquidación; o (iii) contratos y sus respectivas constancias de prestación o cualquier otra documentación¹⁸ de la cual se desprenda fehacientemente que la obra fue concluida, así como el monto total que implicó su ejecución; correspondientes a un máximo de veinte (20) contrataciones.</p> <p>En los casos que se acredite experiencia adquirida en consorcio, debe presentarse la promesa de consorcio o el contrato de consorcio del cual se desprenda fehacientemente el porcentaje de las obligaciones que se asumió en el contrato presentado; de lo contrario, no se computará la experiencia proveniente de dicho contrato.</p> <p>Asimismo, cuando se presenten contratos derivados de procesos de selección convocados antes del 20.09.2012, la calificación se ceñirá al método descrito en la Directiva "Participación de Proveedores en Consorcio en las Contrataciones del Estado", debiendo presumirse que el porcentaje de las obligaciones equivale al porcentaje de participación de la promesa de consorcio o del contrato de consorcio. En caso que en dichos documentos no se consigne el porcentaje de participación se presumirá que las obligaciones se ejecutaron en partes iguales.</p> <p>Si el titular de la experiencia no es el postor, consignar si dicha experiencia corresponde a la matriz en caso que el postor sea sucursal, o fue transmitida por reorganización societaria, debiendo acompañar la documentación sustentatoria correspondiente.</p> <p>Si el postor acredita experiencia de otra persona jurídica como consecuencia de una reorganización societaria, debe presentar adicionalmente el Anexo N° 9.</p> <p>Cuando los contratos presentados se encuentren expresados en moneda extranjera, debe indicarse el tipo de cambio venta publicado por la Superintendencia de Banca, Seguros y AFP correspondiente a la fecha de suscripción.</p> <p>Sin perjuicio de lo anterior, los postores deben llenar y presentar el Anexo N° 10 referido a la experiencia del postor en la especialidad.</p> <div>Importante</div>

¹⁸ De acuerdo con la **Opinión N° 185-2017/DTN** "cualquier otra documentación", se entiende como tal a todo documento emitido por la Entidad contratante con ocasión de la ejecución de la obra que cumpla con demostrar de manera indubitable aquello que se acredita, por ejemplo, mediante las resoluciones de liquidación de obra, las actas de recepción de conformidad, entre otros.



En el caso de consorcios, la calificación de la experiencia se realiza conforme a la Directiva “Participación de Proveedores en Consorcio en las Contrataciones del Estado”.

Importante

- *Si como resultado de una consulta u observación corresponde precisarse o ajustarse el requerimiento, se solicita la autorización del área usuaria y se pone de conocimiento de tal hecho a la dependencia que aprobó el expediente de contratación, de conformidad con el numeral 72.3 del artículo 72 del Reglamento.*
- *Los requisitos de calificación determinan si los postores cuentan con las capacidades necesarias para ejecutar el contrato, lo que debe ser acreditado documentalmente, y no mediante declaración jurada.*



CAPÍTULO IV FACTORES DE EVALUACIÓN

La evaluación se realiza sobre la base de cien (100) puntos.

Para determinar la oferta con el mejor puntaje y el orden de prelación de las ofertas, se considera lo siguiente:

FACTOR DE EVALUACIÓN	PUNTAJE / METODOLOGÍA PARA SU ASIGNACIÓN
A. PRECIO	
<p><u>Evaluación:</u></p> <p>Se evaluará considerando el precio ofertado por el postor.</p> <p><u>Acreditación:</u></p> <p>Se acreditará mediante el documento que contiene el precio de la oferta (Anexo N° 6).</p>	<p>La evaluación consistirá en otorgar el máximo puntaje a la oferta de precio más bajo y se otorga a las demás ofertas puntajes inversamente proporcionales a sus respectivos precios, según la siguiente fórmula:</p> $P_i = \frac{O_m \times PMP}{O_i}$ <p>I = Oferta Pi = Puntaje de la oferta a evaluar Oi = Precio i Om = Precio de la oferta más baja PMP = Puntaje máximo del precio</p> <p>[100]¹⁹ puntos</p>

¹⁹ De 83 a 100 puntos, en el caso de obras bajo la modalidad de ejecución llave en mano en las que se puede incluir adicionalmente el factor capacitación.



CAPÍTULO V PROFORMA DEL CONTRATO

Importante

- *Dependiendo del objeto del contrato, de resultar indispensable, puede incluirse cláusulas adicionales o la adecuación de las propuestas en el presente documento, las que en ningún caso pueden contemplar disposiciones contrarias a la normativa vigente ni a lo señalado en este capítulo.*
- *En el caso de contratación de obras por paquete, se debe suscribir un contrato por cada obra incluida en el paquete.*

Conste por el presente documento, la contratación de la ejecución de la obra [CONSIGNAR LA DENOMINACIÓN DE LA CONVOCATORIA], que celebra de una parte [CONSIGNAR EL NOMBRE DE LA ENTIDAD], en adelante LA ENTIDAD, con RUC N° [.....], con domicilio legal en [.....], representada por [.....], identificado con DNI N° [.....], y de otra parte [.....], con RUC N° [.....], con domicilio legal en [.....], inscrita en la Ficha N° [.....] Asiento N° [.....] del Registro de Personas Jurídicas de la ciudad de [.....], debidamente representado por su Representante Legal, [.....], con DNI N° [.....], según poder inscrito en la Ficha N° [.....], Asiento N° [.....] del Registro de Personas Jurídicas de la ciudad de [.....], a quien en adelante se le denominará EL CONTRATISTA en los términos y condiciones siguientes:

CLÁUSULA PRIMERA: ANTECEDENTES

Con fecha [.....], el comité de selección adjudicó la buena pro de la **LICITACIÓN PÚBLICA N° [CONSIGNAR NOMENCLATURA DEL PROCEDIMIENTO DE SELECCIÓN]** para la contratación de la ejecución de la obra [CONSIGNAR LA DENOMINACIÓN DE LA CONVOCATORIA], a [INDICAR NOMBRE DEL GANADOR DE LA BUENA PRO], cuyos detalles e importe constan en los documentos integrantes del presente contrato.

CLÁUSULA SEGUNDA: OBJETO

El presente contrato tiene por objeto [CONSIGNAR EL OBJETO DE LA CONTRATACIÓN].

CLÁUSULA TERCERA: MONTO CONTRACTUAL

El monto total del presente contrato asciende a [CONSIGNAR MONEDA Y MONTO], que incluye todos los impuestos de Ley.

Este monto comprende el costo de la ejecución de la obra, todos los tributos, seguros, transporte, inspecciones, pruebas y, de ser el caso, los costos laborales conforme a la legislación vigente, así como cualquier otro concepto que pueda tener incidencia sobre la ejecución de la prestación materia del presente contrato.

CLÁUSULA CUARTA: DEL PAGO²⁰

LA ENTIDAD se obliga a pagar la contraprestación a EL CONTRATISTA en [INDICAR MONEDA], en periodos de valorización [CONSIGNAR MENSUALES U OTRO TIPO DE PERIODO], conforme a lo previsto en la sección específica de las bases. Asimismo, LA ENTIDAD o EL CONTRATISTA, según corresponda, se obligan a pagar el monto correspondiente al saldo de la liquidación del contrato de obra, en el plazo de [CONSIGNAR PLAZO EN DÍAS] días calendario, computados desde el día siguiente del consentimiento de la liquidación.

En caso de retraso en el pago de las valorizaciones, por razones imputables a LA ENTIDAD, EL

²⁰ En cada caso concreto, dependiendo de la naturaleza del contrato, podrá adicionarse la información que resulte pertinente a efectos de generar el pago.



CONTRATISTA tiene derecho al reconocimiento de los intereses legales efectivos, de conformidad con el artículo 39 de la Ley de Contrataciones del Estado y los artículos 1244, 1245 y 1246 del Código Civil. Para tal efecto, se formulará una valorización de intereses y el pago se efectuará en las valorizaciones siguientes.

CLÁUSULA QUINTA: DEL PLAZO DE LA EJECUCIÓN DE LA PRESTACIÓN

El plazo de ejecución del presente contrato es de [.....] días calendario, el mismo que se computa desde el día siguiente de cumplidas las condiciones previstas en el artículo 176 del Reglamento.

Importante para la Entidad

- Cuando en el expediente de contratación se establezca que la obra debe ejecutarse bajo la modalidad de ejecución llave en mano, en lugar del párrafo anterior, deberá considerarse lo siguiente, según corresponda:

“El plazo de ejecución de la obra, el equipamiento, mobiliario y montaje hasta la puesta en servicio, materia de la presente convocatoria, es de [CONSIGNAR EL PLAZO DE EJECUCIÓN DE ESTA PRESTACIÓN, EL CUAL DEBE ESTAR EXPRESADO EN DÍAS CALENDARIO] días calendario, el mismo que se computa desde el día siguiente de cumplidas las condiciones previstas en el artículo 176 del Reglamento.”²¹

“El plazo de ejecución de la obra, el equipamiento, mobiliario y montaje hasta la puesta en servicio, materia de la presente convocatoria, es de [CONSIGNAR EL PLAZO DE EJECUCIÓN DE ESTA PRESTACIÓN, EL CUAL DEBE ESTAR EXPRESADO EN DÍAS CALENDARIO] días calendario, el mismo que se computa desde el día siguiente de cumplidas las condiciones previstas en el artículo 176 del Reglamento y el plazo de la operación asistida de la obra es de [CONSIGNAR EL PLAZO DE EJECUCIÓN DE LA PRESTACIÓN ASISTIDA DE LA OBRA, EL CUAL DEBE ESTAR EXPRESADO EN DÍAS CALENDARIO] días calendario.”²²

Incorporar a las bases o eliminar, según corresponda

CLÁUSULA SEXTA: PARTES INTEGRANTES DEL CONTRATO

El presente contrato está conformado por las bases integradas, la oferta ganadora, así como los documentos derivados del procedimiento de selección que establezcan obligaciones para las partes.

CLÁUSULA SÉTIMA: GARANTÍAS

EL CONTRATISTA entregó al perfeccionamiento del contrato la respectiva garantía incondicional, solidaria, irrevocable, y de realización automática en el país al solo requerimiento, a favor de LA ENTIDAD, por los conceptos, montos y vigencias siguientes:

- De fiel cumplimiento del contrato: [CONSIGNAR EL MONTO], a través de la [INDICAR EL TIPO DE GARANTÍA PRESENTADA] N° [INDICAR NÚMERO DEL DOCUMENTO] emitida por [SEÑALAR EMPRESA QUE LA EMITE]. Monto que es equivalente al diez por ciento (10%) del monto del contrato original, la misma que debe mantenerse vigente hasta el consentimiento de la liquidación final.

En el caso que corresponda, consignar lo siguiente:

- Garantía fiel cumplimiento por prestaciones accesorias: [CONSIGNAR EL MONTO], a través de la [INDICAR EL TIPO DE GARANTÍA PRESENTADA] N° [INDICAR NÚMERO DEL

²¹ Este párrafo debe ser incluido en el caso de obras que se ejecuten bajo la modalidad de ejecución llave en mano que no incluya operación asistida.

²² Este párrafo debe ser incluido en el caso de obras que se ejecuten bajo la modalidad de ejecución llave en mano que incluya operación asistida.



DOCUMENTO] emitida por [SEÑALAR EMPRESA QUE LA EMITE], la misma que debe mantenerse vigente hasta el cumplimiento total de las obligaciones garantizadas.

CLÁUSULA OCTAVA: EJECUCIÓN DE GARANTÍAS POR FALTA DE RENOVACIÓN

LA ENTIDAD puede solicitar la ejecución de las garantías cuando EL CONTRATISTA no las hubiere renovado antes de la fecha de su vencimiento, conforme a lo dispuesto en el literal a) del numeral 155.1 del artículo 155 del Reglamento de la Ley de Contrataciones del Estado.

Importante para la Entidad

- *Sólo en el caso que la Entidad hubiese previsto otorgar adelanto, se debe incluir la siguiente cláusula:*

CLÁUSULA NOVENA: ADELANTO DIRECTO

“LA ENTIDAD otorgará [CONSIGNAR NÚMERO DE ADELANTOS A OTORGARSE] adelantos directos por el [CONSIGNAR PORCENTAJE QUE EN NINGÚN CASO EXCEDAN EN CONJUNTO EL 10% DEL MONTO DEL CONTRATO ORIGINAL] del monto del contrato original.

EL CONTRATISTA debe solicitar formalmente el [CONSIGNAR ADELANTO O PRIMER DESEMBOLSO DEL ADELANTO DIRECTO] dentro de los ocho (8) días siguientes a la suscripción del contrato, adjuntando a su solicitud la garantía por adelantos mediante carta fianza o póliza de caución y el comprobante de pago correspondiente. LA ENTIDAD debe entregar el monto solicitado dentro de los siete (7) días siguientes a la presentación de la solicitud de EL CONTRATISTA.

Asimismo, EL CONTRATISTA debe solicitar la entrega de los demás adelantos directos en [CONSIGNAR EL PLAZO Y OPORTUNIDAD PARA LA SOLICITUD]²³. La entrega del o los adelantos se realizará en [CONSIGNAR PLAZO Y OPORTUNIDAD].²⁴

Vencido el plazo para solicitar el adelanto no procederá la solicitud.

- *Si LA ENTIDAD considera necesario entregar adelantos para materiales e insumos a EL CONTRATISTA, deberá consignar la siguiente cláusula:*

CLÁUSULA DÉCIMA: ADELANTO PARA MATERIALES E INSUMOS

“LA ENTIDAD otorgará adelantos para materiales e insumos por el [CONSIGNAR PORCENTAJE]²⁵ del monto del contrato original, conforme al calendario de adquisición de materiales e insumos presentado por EL CONTRATISTA.

La entrega de los adelantos se realizará en un plazo de [CONSIGNAR PLAZO] días calendario previos a la fecha prevista en el calendario de adquisición de materiales e insumos para cada adquisición, con la finalidad que EL CONTRATISTA pueda disponer de los materiales e insumos en la oportunidad prevista en el calendario de avance de obra valorizado. Para tal efecto, EL CONTRATISTA debe solicitar la entrega del adelanto en un plazo de [CONSIGNAR PLAZO] días calendario anteriores al inicio del plazo antes mencionado, adjuntando a su solicitud la garantía por adelantos mediante carta fianza o póliza de caución y el comprobante de pago respectivo.

La primera solicitud de EL CONTRATISTA debe realizarse una vez iniciado el plazo de

²³ Indicar el plazo y oportunidad conforme al expediente de contratación.

²⁴ Este párrafo solo deberá ser incluido cuando la Entidad prevea la entrega de más de un adelanto directo al contratista.

²⁵ De conformidad con el numeral 180.2 del artículo 180 del Reglamento, los adelantos para materiales e insumos, no pueden superar el veinte por ciento (20%) del monto del contrato original, y en el caso de contratos bajo la modalidad de llave en mano, en los que se haya previsto el adelanto para equipamiento y mobiliario, no pueden superar en conjunto dicho porcentaje.



ejecución de la obra. No procede el otorgamiento del adelanto para materiales e insumos en los casos en que las solicitudes correspondientes sean realizadas con posterioridad a las fechas señaladas en el calendario de adquisición de materiales e insumos.

- *Si LA ENTIDAD considera necesario entregar adelantos para equipamiento y mobiliario, en el caso de contratos bajo la modalidad de llave en mano, deberá consignar la siguiente cláusula:*

CLÁUSULA.....: ADELANTO PARA EQUIPAMIENTO Y MOBILIARIO, EN CONTRATOS BAJO LA MODALIDAD LLAVE EN MANO

“LA ENTIDAD otorgará adelantos para equipamiento y mobiliario por el [CONSIGNAR PORCENTAJE²⁶] del monto del contrato original, conforme al calendario de adquisición de materiales e insumos que incluye el equipamiento y mobiliario, presentado por EL CONTRATISTA.

La entrega de los adelantos se realizará en un plazo de [CONSIGNAR PLAZO] días calendario previos a la fecha prevista en el calendario de adquisición de materiales e insumos que incluye el equipamiento y mobiliario para cada adquisición, con la finalidad que EL CONTRATISTA pueda disponer del equipamiento y mobiliario en la oportunidad prevista en el calendario de avance de obra valorizado. Para tal efecto, EL CONTRATISTA debe solicitar la entrega del adelanto en un plazo de [CONSIGNAR PLAZO] días calendario anteriores al inicio del plazo antes mencionado, adjuntando a su solicitud la garantía por adelantos mediante carta fianza o póliza de caución y el comprobante de pago respectivo.

La primera solicitud de El CONTRATISTA debe realizarse una vez iniciado el plazo de ejecución de la obra. No procede el otorgamiento del adelanto para equipamiento y mobiliario en los casos en que las solicitudes correspondientes sean realizadas con posterioridad a las fechas señaladas en el calendario de adquisición de materiales e insumos.

Incorporar a las bases o eliminar, según corresponda.

Importante para la Entidad

- *En caso la Entidad hubiese previsto la obligación de constituir un fideicomiso para la administración de los adelantos, se debe incluir la siguiente cláusula:*

CLÁUSULA: FIDEICOMISO DE ADELANTOS²⁷

Para la administración de los adelantos destinados a la ejecución de la obra, se constituirá un fideicomiso conforme a lo establecido en los artículos 184 y 185 del Reglamento. El procedimiento para la solicitud y entrega de los adelantos se rige por lo dispuesto en dichos artículos.

ADELANTO DIRECTO

“La Entidad otorgará [CONSIGNAR NÚMERO DE ADELANTOS A OTORGARSE] adelantos directos por el [CONSIGNAR PORCENTAJE QUE EN NINGÚN CASO EXCEDAN EN CONJUNTO EL 10% DEL MONTO DEL CONTRATO ORIGINAL] del monto del contrato

²⁶ De conformidad con el numeral 180.2 del artículo 180 del Reglamento, los adelantos para materiales e insumos, no pueden superar el veinte por ciento (20%) del monto del contrato original, y en el caso de contratos bajo la modalidad de llave en mano, en los que se haya previsto el adelanto para equipamiento y mobiliario, no pueden superar en conjunto dicho porcentaje.

²⁷ Cabe precisar que, cuando la Entidad no haya incorporado en las bases la obligación de constituir un fideicomiso para la administración de los adelantos destinados a la ejecución de obra, las partes pueden acordar la incorporación de una cláusula en el contrato para la constitución del fideicomiso, de acuerdo a lo previsto en el numeral 184.9 del artículo 184 del Reglamento.



original.

ADELANTO PARA MATERIALES E INSUMOS

“La Entidad otorgará adelantos para materiales e insumos por el [CONSIGNAR PORCENTAJE²⁸] del monto del contrato original, conforme al calendario de adquisición de materiales e insumos presentado por el contratista.

- *En el caso de obras bajo la modalidad de ejecución llave en mano, cuando se haya previsto otorgar adelanto para equipamiento y mobiliario, consignar lo siguiente:*

ADELANTO PARA EQUIPAMIENTO Y MOBILIARIO, EN CONTRATOS BAJO LA MODALIDAD LLAVE EN MANO

“La Entidad otorgará adelantos para equipamiento y mobiliario por el [CONSIGNAR PORCENTAJE²⁹] del monto del contrato original, conforme al calendario de adquisición de materiales e insumos que incluye el equipamiento y mobiliario, presentado por el contratista.

Incorporar a las bases o eliminar, según corresponda

CLÁUSULA UNDÉCIMA: CONFORMIDAD DE LA OBRA

La conformidad de la obra será dada con la suscripción del Acta de Recepción de Obra.

CLÁUSULA DUODÉCIMA: DECLARACIÓN JURADA DEL CONTRATISTA

EL CONTRATISTA declara bajo juramento que se compromete a cumplir las obligaciones derivadas del presente contrato, bajo sanción de quedar inhabilitado para contratar con el Estado en caso de incumplimiento.

CLÁUSULA DÉCIMA TERCERA: ASIGNACIÓN DE RIESGOS DEL CONTRATO DE OBRA

[INCLUIR³⁰ EN ESTA CLÁUSULA LA IDENTIFICACIÓN Y ASIGNACIÓN DE RIESGOS QUE PUEDAN OCURRIR DURANTE LA EJECUCIÓN DE LA OBRA, ASI COMO LA DETERMINACIÓN DE LA PARTE DEL CONTRATO QUE DEBE ASUMIRLOS DURANTE LA EJECUCIÓN CONTRACTUAL, SEGÚN LAS DISPOSICIONES PREVISTAS EN LA DIRECTIVA “GESTIÓN DE RIESGOS EN LA PLANIFICACIÓN DE LA EJECUCIÓN DE OBRAS”. LA GESTION DE RIESGOS FORMA PARTE DE LA ÚLTIMA VERSIÓN DEL EXPEDIENTE TECNICO DE OBRA PUBLICADO EN LA OPCIÓN “VER EXPEDIENTE TÉCNICO DE OBRA” DEL SEACE].

CLÁUSULA DÉCIMA CUARTA: RESPONSABILIDAD POR VICIOS OCULTOS

Ni la suscripción del Acta de Recepción de Obra, ni el consentimiento de la liquidación del contrato de obra, enervan el derecho de LA ENTIDAD a reclamar, posteriormente, por defectos o vicios ocultos, conforme a lo dispuesto por los artículos 40 de la Ley de Contrataciones del Estado y 173 de su Reglamento.

²⁸ De conformidad con el numeral 180.2 del artículo 180 del Reglamento, los adelantos para materiales e insumos, no pueden superar el veinte por ciento (20%) del monto del contrato original, y en el caso de contratos bajo la modalidad de llave en mano, en los que se haya previsto el adelanto para equipamiento y mobiliario, no pueden superar en conjunto dicho porcentaje.

²⁹ De conformidad con el numeral 180.2 del artículo 180 del Reglamento, los adelantos para materiales e insumos, no pueden superar el veinte por ciento (20%) del monto del contrato original, y en el caso de contratos bajo la modalidad de llave en mano, en los que se haya previsto el adelanto para equipamiento y mobiliario, no pueden superar en conjunto dicho porcentaje.

³⁰ De acuerdo con el numeral 32.2 del artículo 32 de la Ley y el numeral 29.2 del artículo 29 del Reglamento, esta cláusula es obligatoria.



El plazo máximo de responsabilidad de EL CONTRATISTA es de [CONSIGNAR TIEMPO EN AÑOS, NO MENOR DE 7 AÑOS] años, contados a partir de la conformidad de la recepción [INDICAR TOTAL O PARCIAL, SEGÚN CORRESPONDA] de la obra.

CLÁUSULA DÉCIMA QUINTA: PENALIDADES

Si EL CONTRATISTA incurre en retraso injustificado en la ejecución de las prestaciones objeto del contrato, LA ENTIDAD le aplica automáticamente una penalidad por mora por cada día de atraso, de acuerdo a la siguiente fórmula:

$$\text{Penalidad Diaria} = \frac{0.10 \times \text{monto vigente}}{F \times \text{plazo vigente en días}}$$

Donde:

F = 0.15 para plazos mayores a sesenta (60) días o;

F = 0.40 para plazos menores o iguales a sesenta (60) días.

El retraso se justifica a través de la solicitud de ampliación de plazo debidamente aprobado. Adicionalmente, se considera justificado el retraso y en consecuencia no se aplica penalidad, cuando EL CONTRATISTA acredite, de modo objetivamente sustentado, que el mayor tiempo transcurrido no le resulta imputable. En este último caso la calificación del retraso como justificado por parte de LA ENTIDAD no da lugar al pago de gastos generales ni costos directos de ningún tipo, conforme el numeral 162.5 del artículo 162 del Reglamento de la Ley de Contrataciones del Estado.

Adicionalmente a la penalidad por mora se aplicarán las siguientes penalidades:

De acuerdo con el artículo 163 del Reglamento, se pueden establecer otras penalidades, distintas al retraso o mora, las cuales deben ser objetivas, razonables, congruentes y proporcionales con el objeto de la contratación.

Según lo previsto en los artículos 190 y 191 del Reglamento, en este tipo de penalidades se deben incluir las siguientes:

Otras penalidades			
N°	Supuestos de aplicación de penalidad	Forma de cálculo	Procedimiento
1	Cuando el personal acreditado permanece menos de sesenta (60) días desde el inicio de su participación en la ejecución del contrato o del íntegro del plazo de ejecución, si este es menor a los sesenta (60) días, de conformidad con las disposiciones establecidas en el numeral 190.2 del artículo 190 del Reglamento.	(0.5 UIT) por cada día de ausencia del personal en obra en el plazo previsto.	Según informe del Supervisor de la obra y/o GDUR.
2	En caso el contratista incumpla con su obligación de ejecutar la prestación con el personal acreditado o debidamente sustituido.	(0.5 UIT) por cada día de ausencia del personal en obra.	Según informe del Supervisor de la obra y/o GDUR.
3	Si el contratista o su personal, no permite el acceso al cuaderno de obra al Supervisor, impidiéndole anotar las ocurrencias	Cinco por mil (5/1000) del monto de la valorización del periodo por cada día de dicho impedimento.	Según informe del Supervisor de la obra y/o GDUR.
4	Si el contratista no cumple con colocar el cartel de obra de acuerdo a las especificaciones técnicas, dentro de los 5 días calendarios de iniciado el plazo de Ejecución de la Obra.	0.5 UIT por cada día de demora en la colocación del cartel.	Según informe del Supervisor de obra y/o GDUR.



5	Por no contar tanto personal Técnico y Obrero con los respectivos implementos de seguridad a fin de evitar accidentes y brindar la seguridad suficiente a los trabajadores y público en general. Así como no contar con el SCTR vigente durante la ejecución de la obra. (su aplicación corresponde por incumplimiento por parte del contratista a la falta de implementación de equipos de seguridad personal a sus trabajadores como: casco, guantes, chalecos, uniforme, zapatos, lentes y otros equipos que resulten necesarios su utilización por parte del trabajador para la ejecución de determinadas partidas)	0.5 UIT por ocurrencia detectada	Según informe del Supervisor de Obra y/o GDUR.
6	Por presentar valorizaciones de Obras y/o metros no ejecutados (sobre – valorizaciones) y pagos en exceso, valorizaciones adelantadas u otros actos que ocasionen pagos indebidos o no encuadrados en las disposiciones vigentes, sin perjuicio de las acciones legales que pudieran corresponder.	Cinco por mil (5/1000) del monto de la valorización presentada.	Según informe del Supervisor de Obra y/o GDUR.
7	Por presentar las Valorizaciones de Obra y/o la Liquidaciones de la Obra fuera del plazo establecido en el Reglamento y/o por presentar sin la documentación completa indicada en los presentes TDR, se dará por no recepcionada y se aplicará la respectiva penalidad.	0.5 UIT por ocurrencia.	Según informe del Supervisor de Obra y/o GDUR.
8	Por falta de permanencia del residente en la obra y/o personal clave según su porcentaje de participación.	0.5 UIT por cada día de ausencia en obra	Según informe del Supervisor de Obra y/o GDUR.
9	Por no presentar la reprogramación de sus trabajos cuando el Supervisor lo requiera como consecuencia del atraso en el cumplimiento del cronograma vigente.	1 UIT por ocurrencia	Según informe del Supervisor de Obra y/o GDUR.
10	Por no implementar medidas de seguridad en obra y protección del medio ambiente (su aplicación corresponde por incumplimiento por parte de contratista a la falta de condiciones de seguridad en el área de trabajo como: señalización de las áreas de desplazamiento del personal que labora y de los transeúntes, delimitación de las áreas de trabajo, colocación de señalizaciones preventivas visuales y auditivas, mitigaciones	0.5 UIT por ocurrencia	Según informe del Supervisor de Obra y/o GDUR.



	de los agentes contaminantes del ambiente durante la ejecución de los trabajos. Que son necesarios para mantener la seguridad y salud de los trabajos y población afectada durante la ejecución de la obra).		
11	Por no presentar los planos de replanteo antes de la recepción de la obra a la Entidad.	0.5 UIT por ocurrencia.	Según informe del Supervisor de obra y/o GDUR.

Cabe precisar que la penalidad por mora y las penalidades pueden alcanzar cada una un monto máximo equivalente al diez por ciento (10%) del monto del contrato vigente. Para el caso de las multas consideradas estarán eximidos de la penalidad en los siguientes casos:

- Por fallecimiento del profesional propuesto.
- Por invalidez sobreviniente.
- Por inhabilitación para ejercer la profesión, eventos que el contratista informa por escrito a la Entidad como máximo al día siguiente de conocido el hecho, a efectos de solicitar posteriormente la autorización de sustitución del personal.
- Despido del profesional por disposición de la Entidad.

Advertencia

No se puede incluir como otras penalidades la sola presentación de la solicitud de autorización de sustitución del personal propuesto. La penalidad por sustitución del personal aplica siempre y cuando la Entidad no haya autorizado su sustitución por no cumplir con las calificaciones y experiencia del personal a ser reemplazado.

Estas penalidades se deducen de las valorizaciones o en la liquidación final, según corresponda; o si fuera necesario, se cobra del monto resultante de la ejecución de la garantía de fiel cumplimiento.

La penalidad por mora y las otras penalidades pueden alcanzar cada una un monto máximo equivalente al diez por ciento (10%) del monto del contrato vigente, o de ser el caso, del ítem que debió ejecutarse.

Cuando se llegue a cubrir el monto máximo de la penalidad por mora o el monto máximo para otras penalidades, LA ENTIDAD puede resolver el contrato por incumplimiento.

CLÁUSULA DÉCIMA SEXTA: RESOLUCIÓN DEL CONTRATO

Cualquiera de las partes puede resolver el contrato, de conformidad con el numeral 32.3 del artículo 32 y artículo 36 de la Ley de Contrataciones del Estado, y el artículo 164 de su Reglamento. De darse el caso, LA ENTIDAD procederá de acuerdo a lo establecido en los artículos 165 y 207 del Reglamento de la Ley de Contrataciones del Estado.

CLÁUSULA DÉCIMA SÉTIMA: RESPONSABILIDAD DE LAS PARTES

Cuando se resuelva el contrato por causas imputables a algunas de las partes, se debe resarcir los daños y perjuicios ocasionados, a través de la indemnización correspondiente. Ello no obsta la aplicación de las sanciones administrativas, penales y pecuniarias a que dicho incumplimiento diere lugar, en el caso que éstas correspondan.

Lo señalado precedentemente no exime a ninguna de las partes del cumplimiento de las demás obligaciones previstas en el presente contrato.

CLÁUSULA DÉCIMA OCTAVA: ANTICORRUPCIÓN

EL CONTRATISTA declara y garantiza no haber, directa o indirectamente, o tratándose de una persona jurídica a través de sus socios, integrantes de los órganos de administración, apoderados, representantes legales, funcionarios, asesores o personas vinculadas a las que se refiere el artículo



7 del Reglamento de la Ley de Contrataciones del Estado, ofrecido, negociado o efectuado, cualquier pago o, en general, cualquier beneficio o incentivo ilegal en relación al contrato.

Asimismo, el CONTRATISTA se obliga a conducirse en todo momento, durante la ejecución del contrato, con honestidad, probidad, veracidad e integridad y de no cometer actos ilegales o de corrupción, directa o indirectamente o a través de sus socios, accionistas, participacionistas, integrantes de los órganos de administración, apoderados, representantes legales, funcionarios, asesores y personas vinculadas a las que se refiere el artículo 7 del Reglamento de la Ley de Contrataciones del Estado.

Además, EL CONTRATISTA se compromete a i) comunicar a las autoridades competentes, de manera directa y oportuna, cualquier acto o conducta ilícita o corrupta de la que tuviera conocimiento; y ii) adoptar medidas técnicas, organizativas y/o de personal apropiadas para evitar los referidos actos o prácticas.

Finalmente, EL CONTRATISTA se compromete a no colocar a los funcionarios públicos con los que deba interactuar, en situaciones reñidas con la ética. En tal sentido, reconoce y acepta la prohibición de ofrecerles a éstos cualquier tipo de obsequio, donación, beneficio y/o gratificación, ya sea de bienes o servicios, cualquiera sea la finalidad con la que se lo haga.

CLÁUSULA DÉCIMA NOVENA: MARCO LEGAL DEL CONTRATO

Sólo en lo no previsto en este contrato, en la Ley de Contrataciones del Estado y su Reglamento, en las directivas que emita el OSCE y demás normativa especial que resulte aplicable, serán de aplicación supletoria las disposiciones pertinentes del Código Civil vigente, cuando corresponda, y demás normas de derecho privado.

CLÁUSULA VIGÉSIMA: SOLUCIÓN DE CONTROVERSIAS³¹

Las controversias que surjan entre las partes durante la ejecución del contrato se resuelven mediante conciliación o arbitraje, según el acuerdo de las partes.

Cualquiera de las partes tiene derecho a iniciar el arbitraje a fin de resolver dichas controversias dentro del plazo de caducidad previsto en la Ley de Contrataciones del Estado y su Reglamento.

Facultativamente, cualquiera de las partes tiene el derecho a solicitar una conciliación dentro del plazo de caducidad correspondiente, según lo señalado en el artículo 224 del Reglamento de la Ley de Contrataciones del Estado, sin perjuicio de recurrir al arbitraje, en caso no se llegue a un acuerdo entre ambas partes o se llegue a un acuerdo parcial. Las controversias sobre nulidad del contrato solo pueden ser sometidas a arbitraje.

El Laudo arbitral emitido es inapelable, definitivo y obligatorio para las partes desde el momento de su notificación, según lo previsto en el numeral 45.21 del artículo 45 de la Ley de Contrataciones del Estado.

CLÁUSULA VIGÉSIMA SEGUNDA: FACULTAD DE ELEVAR A ESCRITURA PÚBLICA

Cualquiera de las partes puede elevar el presente contrato a Escritura Pública corriendo con todos los gastos que demande esta formalidad.

CLÁUSULA VIGÉSIMA TERCERA: DOMICILIO PARA EFECTOS DE LA EJECUCIÓN CONTRACTUAL

Las partes declaran el siguiente domicilio para efecto de las notificaciones que se realicen durante la ejecución del presente contrato:

DOMICILIO DE LA ENTIDAD: [.....]

DOMICILIO DEL CONTRATISTA: [CONSIGNAR EL DOMICILIO SEÑALADO POR EL POSTOR]

³¹ De acuerdo con el numeral 225.3 del artículo 225 del Reglamento, las partes pueden recurrir al arbitraje ad hoc cuando las controversias deriven de procedimientos de selección cuyo valor referencial sea menor o igual a cinco millones con 00/100 soles (S/ 5 000 000,00).



GANADOR DE LA BUENA PRO AL PRESENTAR LOS REQUISITOS PARA EL PERFECCIONAMIENTO DEL CONTRATO]

La variación del domicilio aquí declarado de alguna de las partes debe ser comunicada a la otra parte, formalmente y por escrito, con una anticipación no menor de quince (15) días calendario.

De acuerdo con las bases integradas, la oferta y las disposiciones del presente contrato, las partes lo firman por duplicado en señal de conformidad en la ciudad de [.....] al [CONSIGNAR FECHA].

“LA ENTIDAD”

“EL CONTRATISTA”

Importante

Este documento puede firmarse digitalmente si ambas partes cuentan con firma digital, según la Ley N° 27269, Ley de Firmas y Certificados Digitales³².

³² Para mayor información sobre la normativa de firmas y certificados digitales ingresar a: <https://www.indecopi.gob.pe/web/firmas-digitales/firmar-y-certificados-digitales>



CAPÍTULO VI
CONSTANCIA DE PRESTACIÓN DE EJECUCIÓN DE OBRA

De conformidad con el artículo 169 del Reglamento, se deja expresa constancia de la culminación de la prestación derivada del contrato mencionado en el numeral 3 del presente documento.

1	DATOS DEL DOCUMENTO	Número del documento			
		Fecha de emisión del documento			
2	DATOS DEL CONTRATISTA	Nombre, denominación o razón social			
		RUC			
		EN CASO EL CONTRATISTA SEA UN CONSORCIO, ADEMÁS SE DEBERÁ REGISTRAR LA SIGUIENTE INFORMACIÓN:			
		Nombre o razón social del integrante del consorcio	RUC	%	Descripción de las obligaciones
3	DATOS DEL CONTRATO	Número del contrato			
		Tipo y número del procedimiento de selección			
		Descripción del objeto del contrato			
		Fecha de suscripción del contrato			
		Monto del contrato			
4	DATOS DE LA OBRA	Denominación de la obra			
		Ubicación de la obra (Región, Provincia y Distrito)			
		Nombres y apellidos del Supervisor de la Obra			
		Plazo de ejecución de la obra	Plazo original	días calendario	
			Ampliación(es) de plazo	días calendario	
			Total plazo	días calendario	
			Fecha de culminación de la obra		
			Fecha de recepción de la obra		
			Fecha de liquidación de la obra		
		Monto de la obra	Número de adicionales de obra		
			Monto total de los adicionales		
			Número de deductivos		
			Monto total de los deductivos		
Monto total de la obra (sólo componente de obra)					



5	APLICACIÓN DE PENALIDADES	Monto de las penalidades por mora				
		Monto de otras penalidades				
		Monto total de las penalidades aplicadas				
6	SOLUCIÓN DE CONTROVERSIAS DEL CONTRATO	Junta de Resolución de Disputas	Si		No	
		Arbitraje	Si		No	
		N° de arbitrajes				
7	DATOS DE LA ENTIDAD	Nombre de la Entidad				
		RUC de la Entidad				
		Nombres y apellidos del funcionario que emite la constancia				
		Cargo que ocupa en la Entidad				
		Teléfono de contacto				
8	NOMBRE, FIRMA Y SELLO DEL FUNCIONARIO COMPETENTE					



ANEXOS



ANEXO N° 1

DECLARACIÓN JURADA DE DATOS DEL POSTOR

Señores
COMITÉ DE SELECCIÓN
LICITACIÓN PÚBLICA N° 2-2024-MPP/CS-1
Presente.-

El que se suscribe, [.....], postor y/o Representante Legal de [CONSIGNAR EN CASO DE SER PERSONA JURÍDICA], identificado con [CONSIGNAR TIPO DE DOCUMENTO DE IDENTIDAD] N° [CONSIGNAR NÚMERO DE DOCUMENTO DE IDENTIDAD], con poder inscrito en la localidad de [CONSIGNAR EN CASO DE SER PERSONA JURÍDICA] en la Ficha N° [CONSIGNAR EN CASO DE SER PERSONA JURÍDICA] Asiento N° [CONSIGNAR EN CASO DE SER PERSONA JURÍDICA], **DECLARO BAJO JURAMENTO** que la siguiente información se sujeta a la verdad:

Nombre, Denominación o Razón Social :			
Domicilio Legal :			
RUC :	Teléfono(s) :		
Correo electrónico :			

Autorización de notificación por correo electrónico:

Autorizo que se notifiquen al correo electrónico indicado las siguientes actuaciones:

1. Solicitud de reducción de la oferta económica.
2. Solicitud de subsanación de los requisitos para perfeccionar el contrato.
3. Solicitud para presentar los documentos para perfeccionar el contrato, según orden de prelación, de conformidad con lo previsto en el artículo 141 del Reglamento.
4. Respuesta a la solicitud de acceso al expediente de contratación.

Asimismo, me comprometo a remitir la confirmación de recepción, en el plazo máximo de dos (2) días hábiles de recibida la comunicación.

[CONSIGNAR CIUDAD Y FECHA]

.....
Firma, Nombres y Apellidos del postor o Representante legal, según corresponda

Importante

La notificación dirigida a la dirección de correo electrónico consignada se entenderá válidamente efectuada cuando la Entidad reciba acuse de recepción.



Importante

Cuando se trate de consorcios, la declaración jurada es la siguiente:

ANEXO N° 1

DECLARACIÓN JURADA DE DATOS DEL POSTOR

Señores

COMITÉ DE SELECCIÓN

LICITACIÓN PÚBLICA N° 2-2024-MPP/CS-1

Presente.-

El que se suscribe, [.....], representante común del consorcio [CONSIGNAR EL NOMBRE DEL CONSORCIO], identificado con [CONSIGNAR TIPO DE DOCUMENTO DE IDENTIDAD] N° [CONSIGNAR NÚMERO DE DOCUMENTO DE IDENTIDAD], **DECLARO BAJO JURAMENTO** que la siguiente información se sujeta a la verdad:

Datos del consorciado 1			
Nombre, Denominación o Razón Social :			
Domicilio Legal :			
RUC :	Teléfono(s) :		
Correo electrónico :			

Datos del consorciado 2			
Nombre, Denominación o Razón Social :			
Domicilio Legal :			
RUC :	Teléfono(s) :		
Correo electrónico :			

Datos del consorciado ...			
Nombre, Denominación o Razón Social :			
Domicilio Legal :			
RUC :	Teléfono(s) :		
Correo electrónico :			

Autorización de notificación por correo electrónico:

Correo electrónico del consorcio:

Autorizo que se notifiquen al correo electrónico indicado las siguientes actuaciones:

1. Solicitud de reducción de la oferta económica.
2. Solicitud de subsanación de los requisitos para perfeccionar el contrato.
3. Solicitud para presentar los documentos para perfeccionar el contrato, según orden de prelación, de conformidad con lo previsto en el artículo 141 del Reglamento.
4. Respuesta a la solicitud de acceso al expediente de contratación.

Asimismo, me comprometo a remitir la confirmación de recepción, en el plazo máximo de dos (2) días hábiles de recibida la comunicación.

[CONSIGNAR CIUDAD Y FECHA]

.....
**Firma, Nombres y Apellidos del representante
común del consorcio**

Importante

La notificación dirigida a la dirección de correo electrónico consignada se entenderá válidamente efectuada cuando la Entidad reciba acuse de recepción.



ANEXO N° 2

**DECLARACIÓN JURADA
(ART. 52 DEL REGLAMENTO DE LA LEY DE CONTRATACIONES DEL ESTADO)**

Señores
COMITÉ DE SELECCIÓN
LICITACIÓN PÚBLICA N° 2-2024-MPP/CS-1
Presente.-

Mediante el presente el suscrito, postor y/o Representante Legal de [CONSIGNAR EN CASO DE SER PERSONA JURÍDICA], declaro bajo juramento:

- i. No haber incurrido y me obligo a no incurrir en actos de corrupción, así como a respetar el principio de integridad.
- ii. No tener impedimento para postular en el procedimiento de selección ni para contratar con el Estado, conforme al artículo 11 de la Ley de Contrataciones del Estado.
- iii. Conocer las sanciones contenidas en la Ley de Contrataciones del Estado y su Reglamento, así como las disposiciones aplicables de la Ley N° 27444, Ley del Procedimiento Administrativo General.
- iv. Participar en el presente proceso de contratación en forma independiente sin mediar consulta, comunicación, acuerdo, arreglo o convenio con ningún proveedor; y, conocer las disposiciones del Decreto Legislativo N° 1034, Decreto Legislativo que aprueba la Ley de Represión de Conductas Anticompetitivas.
- v. Conocer, aceptar y someterme a las bases, condiciones y reglas del procedimiento de selección.
- vi. Ser responsable de la veracidad de los documentos e información que presento en el presente procedimiento de selección.
- vii. Comprometerme a mantener la oferta presentada durante el procedimiento de selección y a perfeccionar el contrato, en caso de resultar favorecido con la buena pro.

[CONSIGNAR CIUDAD Y FECHA]

.....
**Firma, Nombres y Apellidos del postor o
Representante legal, según corresponda**

Importante

En el caso de consorcios, cada integrante debe presentar esta declaración jurada, salvo que sea presentada por el representante común del consorcio.



ANEXO N° 3

DECLARACIÓN JURADA DE CUMPLIMIENTO DEL EXPEDIENTE TÉCNICO

Señores
COMITÉ DE SELECCIÓN
LICITACIÓN PÚBLICA N° 2-2024-MPP/CS-1
Presente.-

Es grato dirigirme a usted, para hacer de su conocimiento que luego de haber examinado las bases y demás documentos del procedimiento de la referencia y, conociendo todos los alcances y las condiciones detalladas en dichos documentos, el postor que suscribe ofrece la ejecución de la obra [CONSIGNAR EL OBJETO DE LA CONVOCATORIA], de conformidad con el respectivo Expediente Técnico y las demás condiciones que se indican en el numeral 3.1 del Capítulo III de la sección específica de las bases y los documentos del procedimiento.

[CONSIGNAR CIUDAD Y FECHA]

.....
Firma, Nombres y Apellidos del postor o
Representante legal o común, según corresponda



ANEXO N° 4

DECLARACIÓN JURADA DE PLAZO DE EJECUCIÓN DE LA OBRA

Señores
COMITÉ DE SELECCIÓN
LICITACIÓN PÚBLICA N° 2-2024-MPP/CS-1
Presente.-

Mediante el presente, con pleno conocimiento de las condiciones que se exigen en las bases del procedimiento de la referencia, me comprometo a ejecutar la obra [CONSIGNAR LA DENOMINACIÓN DE LA CONVOCATORIA] en el plazo de [CONSIGNAR EL PLAZO OFERTADO, EL CUAL DEBE SER EXPRESADO EN DÍAS CALENDARIO] días calendario.

[CONSIGNAR CIUDAD Y FECHA]

.....
Firma, Nombres y Apellidos del postor o
Representante legal o común, según corresponda

Importante para la Entidad

- *Cuando en el expediente de contratación establezca que la obra debe ejecutarse bajo la modalidad de ejecución llave en mano, considerar lo siguiente, según corresponda.*

“Mediante el presente, con pleno conocimiento de las condiciones que se exigen en las bases del procedimiento de la referencia, me comprometo a ejecutar la obra [CONSIGNAR LA DENOMINACIÓN DE LA CONVOCATORIA], su equipamiento, mobiliario y montaje hasta la puesta en servicio, en el plazo de [CONSIGNAR EL PLAZO OFERTADO, EL CUAL DEBE ESTAR EXPRESADO EN DÍAS CALENDARIO] días calendario”³³

“Mediante el presente, con pleno conocimiento de las condiciones que se exigen en las bases del procedimiento de la referencia, me comprometo a ejecutar la obra [CONSIGNAR LA DENOMINACIÓN DE LA CONVOCATORIA], su equipamiento, mobiliario y montaje hasta la puesta en servicio, en el plazo de [CONSIGNAR EL PLAZO OFERTADO, EL CUAL DEBE ESTAR EXPRESADO EN DÍAS CALENDARIO] días calendario, y la ejecución de la operación asistida de la obra en el plazo de [CONSIGNAR EL PLAZO OFERTADO DE LA PRESTACIÓN ASISTIDA DE LA OBRA, EL CUAL DEBE ESTAR EXPRESADO EN DÍAS CALENDARIO] días calendario.”³⁴

Incluir las disposiciones, según corresponda. Una vez culminada la elaboración de las bases, las notas que no se incorporen deben ser eliminadas

³³ Este párrafo debe ser incluido en el caso de obras que se ejecuten bajo la modalidad de ejecución llave en mano que no incluya operación asistida.

³⁴ Este párrafo debe ser incluido en el caso de obras que se ejecuten bajo la modalidad de ejecución llave en mano que incluya operación asistida.



ANEXO N° 5

PROMESA DE CONSORCIO

(Sólo para el caso en que un consorcio se presente como postor)

Señores
COMITÉ DE SELECCIÓN
LICITACIÓN PÚBLICA N° 2-2024-MPP/CS-1
Presente.-

Los suscritos declaramos expresamente que hemos convenido en forma irrevocable, durante el lapso que dure el procedimiento de selección, para presentar una oferta conjunta a la **LICITACIÓN PÚBLICA N° [CONSIGNAR NOMENCLATURA DEL PROCEDIMIENTO]**.

Asimismo, en caso de obtener la buena pro, nos comprometemos a formalizar el contrato de consorcio, de conformidad con lo establecido por el artículo 140 del Reglamento de la Ley de Contrataciones del Estado, bajo las siguientes condiciones:

a) Integrantes del consorcio

1. [NOMBRE, DENOMINACIÓN O RAZÓN SOCIAL DEL CONSORCIADO 1].
2. [NOMBRE, DENOMINACIÓN O RAZÓN SOCIAL DEL CONSORCIADO 2].

b) Designamos a [CONSIGNAR NOMBRES Y APELLIDOS DEL REPRESENTANTE COMÚN], identificado con [CONSIGNAR TIPO DE DOCUMENTO DE IDENTIDAD] N° [CONSIGNAR NÚMERO DE DOCUMENTO DE IDENTIDAD], como representante común del consorcio para efectos de participar en todos los actos referidos al procedimiento de selección, suscripción y ejecución del contrato correspondiente con [CONSIGNAR NOMBRE DE LA ENTIDAD].

Asimismo, declaramos que el representante común del consorcio no se encuentra impedido, inhabilitado ni suspendido para contratar con el Estado.

c) Fijamos nuestro domicilio legal común en [.....].

d) Las obligaciones que corresponden a cada uno de los integrantes del consorcio son las siguientes:

1. OBLIGACIONES DE [NOMBRE, DENOMINACIÓN O RAZÓN SOCIAL DEL CONSORCIADO 1] [%]³⁵

[DESCRIBIR LAS OBLIGACIONES DEL CONSORCIADO 1]

2. OBLIGACIONES DE [NOMBRE, DENOMINACIÓN O RAZÓN SOCIAL DEL CONSORCIADO 2] [%]³⁶

[DESCRIBIR LAS OBLIGACIONES DEL CONSORCIADO 2]

TOTAL OBLIGACIONES 100%³⁷

[CONSIGNAR CIUDAD Y FECHA]

³⁵ Consignar únicamente el porcentaje total de las obligaciones, el cual debe ser expresado en número entero, sin decimales.

³⁶ Consignar únicamente el porcentaje total de las obligaciones, el cual debe ser expresado en número entero, sin decimales.

³⁷ Este porcentaje corresponde a la sumatoria de los porcentajes de las obligaciones de cada uno de los integrantes del consorcio.



.....
Consortiado 1
Nombres, apellidos y firma del
Consortiado 1 o de su Representante
Legal
Tipo y N° de Documento de Identidad

.....
Consortiado 2
Nombres, apellidos y firma del
Consortiado 2 o de su Representante
Legal
Tipo y N° de Documento de Identidad

Importante

De conformidad con el artículo 52 del Reglamento, las firmas de los integrantes del consorcio deben ser legalizadas.



PRECIO DE LA OFERTA

ÍTEM N° [INDICAR NÚMERO]

Señores

COMITÉ DE SELECCIÓN
LICITACIÓN PÚBLICA N° 2-2024-MPP/CS-1

Presente.-

Es grato dirigirme a usted, para hacer de su conocimiento que, de acuerdo con las bases, mi oferta es la siguiente:

CONCEPTO	PRECIO TOTAL
TOTAL	

El precio de la oferta [CONSIGNAR LA MONEDA DE LA CONVOCATORIA] incluye todos los tributos, seguros, transporte, inspecciones, pruebas y, de ser el caso, los costos laborales conforme a la legislación vigente, así como cualquier otro concepto que pueda tener incidencia sobre el costo de la obra a ejecutar; excepto la de aquellos postores que gocen de alguna exoneración legal, no incluirán en el precio de su oferta los tributos respectivos.

[CONSIGNAR CIUDAD Y FECHA]

.....
Firma, Nombres y Apellidos del postor o
Representante legal o común, según corresponda

Importante

- El postor debe adjuntar el desagregado de partidas que sustenta su oferta, tal como se muestra de manera referencial en el siguiente ejemplo:*

N° ITEM	PARTIDA	UNIDAD	METRADO	PU	SUB TOTAL
1	Total costo directo (A)				
2	Gastos generales				
2.1	Gastos fijos				
2.2	Gastos variables				
	Total gastos generales (B)				
3	Utilidad (C)				
	SUBTOTAL (A+B+C)				
4	IGV ³⁸				

³⁸ Para el cálculo del IGV, aplica el redondeo previsto en la Resolución de Superintendencia SUNAT N° 025-2000/SUNAT o norma que la reemplace. En ese sentido, el porcentaje se calcula considerando dos (2) decimales. Para efectos del redondeo i) Si el primer decimal siguiente es inferior a cinco (5), el valor permanecerá igual, suprimiéndose los decimales posteriores y ii) Si el primer decimal siguiente es igual o superior a cinco (5), el valor será incrementado en un centésimo.



5	Monto total de la oferta	
---	--------------------------	--

- *En caso que el postor reduzca su oferta, según lo previsto en el artículo 68 del Reglamento, debe presentar nuevamente este Anexo.*
- *El postor que goce de alguna exoneración legal, debe indicar que su oferta no incluye el tributo materia de la exoneración, debiendo incluir el siguiente texto:*

“Mi oferta no incluye [CONSIGNAR EL TRIBUTO MATERIA DE LA EXONERACIÓN]”.
- *De ser el caso, el análisis de precios unitarios y el detalle de los gastos generales fijos y variables no se presentan en la oferta, sino para el perfeccionamiento del contrato.*



ANEXO N° 9

**DECLARACIÓN JURADA
(NUMERAL 49.4 DEL ARTÍCULO 49 DEL REGLAMENTO)**

Señores
COMITÉ DE SELECCIÓN
LICITACIÓN PÚBLICA N° 2-2024-MPP/CS-1
Presente.-

Mediante el presente el suscrito, postor y/o Representante Legal de [CONSIGNAR EN CASO DE SER PERSONA JURÍDICA], declaro que la experiencia que acredito de la empresa [CONSIGNAR LA DENOMINACIÓN DE LA PERSONA JURÍDICA] como consecuencia de una reorganización societaria, no se encuentra en el supuesto establecido en el numeral 49.4 del artículo 49 del Reglamento.

[CONSIGNAR CIUDAD Y FECHA]

.....
**Firma, Nombres y Apellidos del postor o
Representante legal, según corresponda**

Importante

A efectos de cautelar la veracidad de esta declaración, el postor puede verificar la información de la Relación de Proveedores Sancionados por el Tribunal de Contrataciones del Estado con Sanción Vigente en <http://portal.osce.gob.pe/rmp/content/relación-de-proveedores-sancionados>.

También le asiste dicha facultad al órgano encargado de las contrataciones o al órgano de la Entidad al que se le haya asignado la función de verificación de la oferta presentada por el postor ganador de la buena pro.



ANEXO N° 10

EXPERIENCIA DEL POSTOR EN LA ESPECIALIDAD

Señores
COMITÉ DE SELECCIÓN
LICITACIÓN PÚBLICA N° 2-2024-MPP/CS-1
Presente.-

Mediante el presente, el suscrito detalla lo siguiente como EXPERIENCIA EN OBRAS SIMILARES:

Nº	CLIENTE	OBJETO DEL CONTRATO	Nº CONTRATO	FECHA DEL CONTRATO ³⁹	FECHA DE RECEPCIÓN DE LA OBRA	EXPERIENCIA PROVENIENTE ⁴⁰ DE:	MONEDA	IMPORTE ⁴¹	TIPO DE CAMBIO VENTA ⁴²	MONTO FACTURADO ACUMULADO ⁴³
1										
2										
3										
4										
5										
6										

³⁹ Se refiere a la fecha de suscripción del contrato.

⁴⁰ Si el titular de la experiencia no es el postor, consignar si dicha experiencia corresponde a la matriz en caso que el postor sea sucursal, o fue transmitida por reorganización societaria, debiendo acompañar la documentación sustentatoria correspondiente. Al respecto, según la Opinión N° 216-2017/DTN "Considerando que la sociedad matriz y la sucursal constituyen la misma persona jurídica, la sucursal puede acreditar como suya la experiencia de su matriz". Del mismo modo, según lo previsto en la Opinión N° 010-2013/DTN, "... en una operación de reorganización societaria que comprende tanto una fusión como una escisión, la sociedad resultante podrá acreditar como suya la experiencia de la sociedad incorporada o absorbida, que se extingue producto de la fusión; asimismo, si en virtud de la escisión se transfiere un bloque patrimonial consistente en una línea de negocio completa, la sociedad resultante podrá acreditar como suya la experiencia de la sociedad escindida, correspondiente a la línea de negocio transmitida. De esta manera, la sociedad resultante podrá emplear la experiencia transmitida, como consecuencia de la reorganización societaria antes descrita, en los futuros procesos de selección en los que participe".

⁴¹ Se refiere al monto del contrato ejecutado incluido adicionales y reducciones, de ser el caso.

⁴² El tipo de cambio venta debe corresponder al publicado por la SBS correspondiente a la fecha de suscripción del contrato.

⁴³ Consignar en la moneda establecida para el valor referencial.



Nº	CLIENTE	OBJETO DEL CONTRATO	Nº CONTRATO	FECHA DEL CONTRATO ³⁹	FECHA DE RECEPCIÓN DE LA OBRA	EXPERIENCIA PROVENIENTE ⁴⁰ DE:	MONEDA	IMPORTE ⁴¹	TIPO DE CAMBIO VENTA ⁴²	MONTO FACTURADO ACUMULADO ⁴³
7										
8										
9										
10										
TOTAL										

[CONSIGNAR CIUDAD Y FECHA]

.....
Firma, Nombres y Apellidos del postor o
Representante legal o común, según corresponda



ANEXO N° 12

**AUTORIZACIÓN DE NOTIFICACIÓN DE LA DECISIÓN DE LA ENTIDAD SOBRE LA
SOLICITUD DE AMPLIACIÓN DE PLAZO MEDIANTE MEDIOS ELECTRÓNICOS DE
COMUNICACIÓN**

(DOCUMENTO A PRESENTAR EN EL PERFECCIONAMIENTO DEL CONTRATO)

Señores

COMITÉ DE SELECCIÓN

LICITACIÓN PÚBLICA N° 2-2024-MPP/CS-1

Presente.-

El que se suscribe, [.....], postor adjudicado y/o Representante Legal de [CONSIGNAR EN CASO DE SER PERSONA JURÍDICA], identificado con [CONSIGNAR TIPO DE DOCUMENTO DE IDENTIDAD] N° [CONSIGNAR NÚMERO DE DOCUMENTO DE IDENTIDAD], autorizo que durante la ejecución del contrato se me notifique al correo electrónico [INDICAR EL CORREO ELECTRÓNICO] lo siguiente:

- ✓ Notificación de la decisión de la Entidad respecto a la solicitud de ampliación de plazo.

[CONSIGNAR CIUDAD Y FECHA]

.....
**Firma, Nombres y Apellidos del postor o
Representante legal o común, según
corresponda**

Importante

La notificación de la decisión de la Entidad respecto a la solicitud de ampliación de plazo se efectúa por medios electrónicos de comunicación, siempre que se cuente con la autorización correspondiente y sea posible obtener un acuse de recibo a través del mecanismo utilizado.