

MUNICIPALIDAD DISTRITAL DE CHACCHO



BASES ESTÁNDAR DE ADJUDICACIÓN SIMPLIFICADA PARA LA CONTRATACIÓN DE LA EJECUCIÓN DE OBRAS¹

BASES INTEGRADAS

ADJUDICACIÓN SIMPLIFICADA N° 004 – 2024 – MDCh/CS

PRIMERA CONVOCATORIA

**CONTRATACIÓN DE LA EJECUCIÓN DE LA OBRA
(IOARR): RENOVACION DE LINEA DE CONDUCCION Y
OBRAS DE ARTE; EN EL(LA) SISTEMA DE RIEGO SANTU
MACHAY EN LA LOCALIDAD DE CHACCHO, DISTRITO DE
CHACCHO, PROVINCIA ANTONIO RAYMONDI,
DEPARTAMENTO ANCASH, CON C.U.I. N° 2618139**

CHACCHO, AGOSTO DEL 2024

¹ Estas bases se utilizarán para la contratación de la ejecución de obras. Para tal efecto, se deberá tener en cuenta la siguiente definición:

Obra: Construcción, reconstrucción, rehabilitación, remodelación, mejoramiento, demolición, renovación, ampliación y habilitación de bienes inmuebles, tales como edificaciones, estructuras, excavaciones, perforaciones, carreteras, puentes, entre otros, que requieren dirección técnica, expediente técnico, mano de obra, materiales y/o equipos.

DEBER DE COLABORACIÓN

La Entidad y todo proveedor que se someta a las presentes Bases, sea como participante, postor y/o contratista, deben conducir su actuación conforme a los principios previstos en la Ley de Contrataciones del Estado.

En este contexto, se encuentran obligados a prestar su colaboración al OSCE y a la Secretaría Técnica de la Comisión de Defensa de la Libre Competencia del INDECOPI, en todo momento según corresponda a sus competencias, a fin de comunicar presuntos casos de fraude, colusión y corrupción por parte de los funcionarios y servidores de la Entidad, así como los proveedores y demás actores que participan en el proceso de contratación.

De igual forma, deben poner en conocimiento del OSCE y a la Secretaría Técnica de la Comisión de Defensa de la Libre Competencia del INDECOPI los indicios de conductas anticompetitivas que se presenten durante el proceso de contratación, en los términos del Decreto Legislativo N° 1034, "Ley de Represión de Conductas Anticompetitivas", o norma que la sustituya, así como las demás normas de la materia.

La Entidad y todo proveedor que se someta a las presentes Bases, sea como participante, postor y/o contratista del proceso de contratación deben permitir al OSCE o a la Secretaría Técnica de la Comisión de Defensa de la Libre Competencia del INDECOPI el acceso a la información referida a las contrataciones del Estado que sea requerida, prestar testimonio o absolución de posiciones que se requieran, entre otras formas de colaboración.

SECCIÓN GENERAL

DISPOSICIONES COMUNES DEL PROCEDIMIENTO DE SELECCIÓN

(ESTA SECCIÓN NO DEBE SER MODIFICADA EN NINGÚN EXTREMO, BAJO SANCIÓN DE NULIDAD)

CAPÍTULO I ETAPAS DEL PROCEDIMIENTO DE SELECCIÓN

1.1. REFERENCIAS

Cuando en el presente documento se mencione la palabra Ley, se entiende que se está haciendo referencia a la Ley N° 30225, Ley de Contrataciones del Estado, y cuando se mencione la palabra Reglamento, se entiende que se está haciendo referencia al Reglamento de la Ley de Contrataciones del Estado aprobado por Decreto Supremo N° 344-2018-EF.

Las referidas normas incluyen sus respectivas modificaciones, de ser el caso.

1.2. CONVOCATORIA

Se realiza a través de su publicación en el SEACE de conformidad con lo señalado en el artículo 54 del Reglamento, en la fecha señalada en el calendario del procedimiento de selección, debiendo adjuntar las bases.

1.3. REGISTRO DE PARTICIPANTES

El registro de participantes se realiza conforme al artículo 55 del Reglamento. En el caso de un consorcio, basta que se registre uno (1) de sus integrantes.

Importante

- *Para registrarse como participante en un procedimiento de selección convocado por las Entidades del Estado Peruano, es necesario que los proveedores cuenten con inscripción vigente y estar habilitados ante el Registro Nacional de Proveedores (RNP) que administra el Organismo Supervisor de las Contrataciones del Estado (OSCE). Para obtener mayor información, se puede ingresar a la siguiente dirección electrónica: www.rnp.gob.pe.*
- *Los proveedores que deseen registrar su participación deben ingresar al SEACE utilizando su Certificado SEACE (usuario y contraseña). Asimismo, deben observar las instrucciones señaladas en el documento de orientación “Guía para el registro de participantes electrónico” publicado en <https://www2.seace.gob.pe/>.*
- *En caso los proveedores no cuenten con inscripción vigente en el RNP y/o se encuentren inhabilitados o suspendidos para ser participantes, postores y/o contratistas, el SEACE restringirá su registro, quedando a potestad de estos intentar nuevamente registrar su participación en el procedimiento de selección en cualquier otro momento, dentro del plazo establecido para dicha etapa, siempre que haya obtenido la vigencia de su inscripción o quedado sin efecto la sanción que le impuso el Tribunal de Contrataciones del Estado.*

1.4. FORMULACIÓN DE CONSULTAS Y OBSERVACIONES A LAS BASES

La formulación de consultas y observaciones a las bases se efectúa de conformidad con lo establecido en los numerales 72.1 y 72.2 del artículo 72 del Reglamento, así como el literal a) del artículo 89 del Reglamento.

Importante

No pueden formularse consultas ni observaciones respecto del contenido de una ficha de homologación aprobada. Las consultas y observaciones que se formulen sobre el particular, se tienen como no presentadas.

1.5. ABSOLUCIÓN DE CONSULTAS, OBSERVACIONES E INTEGRACIÓN DE BASES

La absolución de consultas, observaciones e integración de las bases se realizan conforme a las disposiciones previstas en el numeral 72.4 y el literal a) del artículo 89 del Reglamento.

Importante

- *No se absolverán consultas y observaciones a las bases que se presenten en forma física.*
- *Cuando exista divergencia entre lo indicado en el pliego de absolución de consultas y observaciones y la integración de bases, prevalece lo absuelto en el referido pliego; sin perjuicio, del deslinde de responsabilidades correspondiente.*

1.6. FORMA DE PRESENTACIÓN DE OFERTAS

Las ofertas se presentan conforme lo establecido en el artículo 59 y en el artículo 90 del Reglamento.

Las declaraciones juradas, formatos o formularios previstos en las bases que conforman la oferta deben estar debidamente firmados por el postor (firma manuscrita o digital, según la Ley N° 27269, Ley de Firmas y Certificados Digitales²). Los demás documentos deben ser visados por el postor. En el caso de persona jurídica, por su representante legal, apoderado o mandatario designado para dicho fin y, en el caso de persona natural, por este o su apoderado. No se acepta el pegado de la imagen de una firma o visto. Las ofertas se presentan foliadas.

Importante

- *Los formularios electrónicos que se encuentran en el SEACE y que los proveedores deben llenar para presentar sus ofertas, tienen carácter de declaración jurada.*
- *En caso la información contenida en los documentos escaneados que conforman la oferta no coincida con lo declarado a través del SEACE, prevalece la información declarada en los documentos escaneados.*
- *No se tomarán en cuenta las ofertas que se presenten en físico a la Entidad.*

1.7. PRESENTACIÓN Y APERTURA DE OFERTAS

El participante presentará su oferta de manera electrónica a través del SEACE, desde las 00:01 horas hasta las 23:59 horas del día establecido para el efecto en el cronograma del procedimiento; adjuntando el archivo digitalizado que contenga los documentos que conforman la oferta de acuerdo a lo requerido en las bases.

El participante debe verificar antes de su envío, bajo su responsabilidad, que el archivo pueda ser descargado y su contenido sea legible.

Importante

Los integrantes de un consorcio no pueden presentar ofertas individuales ni conformar más de un consorcio en un procedimiento de selección, o en un determinado ítem cuando se trate de procedimientos de selección según relación de ítems.

En la apertura electrónica de la oferta, el órgano encargado de las contrataciones o comité de selección, según corresponda, verifica la presentación de lo exigido en la sección específica de las bases de conformidad con el numeral 73.2 del artículo 73 del Reglamento. De no cumplir con lo requerido, la oferta se considera no admitida.

Asimismo, el órgano encargado de las contrataciones o comité de selección, según corresponda, declara no admitidas las ofertas que se encuentran por debajo del noventa por ciento (90%) del valor referencial o que excedan en más del diez por ciento (10%) del valor referencial.

² Para mayor información sobre la normativa de firmas y certificados digitales ingresar a: <https://www.indecopi.gob.pe/web/firmas-digitales/firmar-y-certificados-digitales>

1.8. EVALUACIÓN DE LAS OFERTAS

La evaluación consiste en la aplicación de los factores de evaluación previstos en el Capítulo IV de la sección específica de las bases a las ofertas admitidas, con el objeto de determinar la oferta con el mejor puntaje y el orden de prelación de las ofertas.

Para determinar la oferta con el mejor puntaje, se toma en cuenta lo indicado en el numeral 74.2 del artículo 74 del Reglamento.

En el supuesto de que dos (2) o más ofertas empaten, la determinación del orden de prelación de las ofertas empatadas se efectúa siguiendo estrictamente el orden establecido en el numeral 91.1 del artículo 91 del Reglamento.

El desempate mediante sorteo se realiza de manera electrónica a través del SEACE.

Importante

En el caso de contratación de obras que se ejecuten fuera de la provincia de Lima y Callao, cuyo valor referencial no supere los novecientos mil Soles (S/ 900,000.00), a solicitud del postor se asigna una bonificación equivalente al diez por ciento (10%) sobre el puntaje total obtenido por los postores con domicilio en la provincia donde se ejecuta la obra, o en las provincias colindantes, sean o no pertenecientes al mismo departamento o región. El domicilio es el consignado en la constancia de inscripción ante el RNP³. Lo mismo aplica en el caso de procedimientos de selección por relación de ítems, cuando algún ítem no supera el monto señalado anteriormente.

1.9. CALIFICACIÓN DE OFERTAS

Luego de culminada la evaluación, el órgano encargado de las contrataciones o comité de selección, según corresponda califica a los postores que obtuvieron el primer, segundo, tercer y cuarto lugar, según el orden de prelación, verificando que cumplan con los requisitos de calificación detallados en el numeral 3.2 del Capítulo III de la sección específica de las bases. La oferta del postor que no cumpla con los requisitos de calificación es descalificada.

Si alguno de los cuatro (4) postores no cumple con los requisitos de calificación, se aplica lo establecido en los numerales 75.2 y 75.3 del artículo 75 del Reglamento.

1.10. SUBSANACIÓN DE LAS OFERTAS

La subsanación de las ofertas se sujeta a lo establecido en el artículo 60 del Reglamento. La corrección aritmética a la que hace referencia el numeral 60.4 de dicho artículo procede para la ejecución de obras a suma alzada.

El plazo que se otorgue para la subsanación no puede ser inferior a un (1) día hábil.

La solicitud de subsanación se realiza de manera electrónica a través del SEACE y será remitida al correo electrónico consignado por el postor al momento de realizar su inscripción en el RNP, siendo su responsabilidad el permanente seguimiento de las notificaciones a dicho correo. La notificación de la solicitud se entiende efectuada el día de su envío al correo electrónico.

La presentación de las subsanaciones se realiza a través del SEACE. No se tomará en cuenta la subsanación que se presente en físico a la Entidad.

1.11. RECHAZO DE LAS OFERTAS

Previo al otorgamiento de la buena pro, el comité de selección revisa las ofertas económicas

³ La constancia de inscripción electrónica se visualizará en el portal web del Registro Nacional de Proveedores: www.mpp.gob.pe

que cumplen los requisitos de calificación, de conformidad con lo establecido para el rechazo de ofertas, previsto en el artículo 68 del Reglamento, de ser el caso.

De rechazarse alguna de las ofertas calificadas, el órgano encargado de las contrataciones o comité de selección, según corresponda, revisa el cumplimiento de los requisitos de calificación de los postores que siguen en el orden de prelación, en caso las hubiere.

1.12. OTORGAMIENTO DE LA BUENA PRO

Definida la oferta ganadora, el órgano encargado de las contrataciones o comité de selección, según corresponda, otorga la buena pro, mediante su publicación en el SEACE, incluyendo el cuadro comparativo y las actas debidamente motivadas de los resultados de la admisión, no admisión, evaluación, calificación, descalificación, rechazo y el otorgamiento de la buena pro.

1.13. CONSENTIMIENTO DE LA BUENA PRO

Cuando se hayan presentado dos (2) o más ofertas, el consentimiento de la buena pro se produce a los cinco (5) días hábiles siguientes de la notificación de su otorgamiento, sin que los postores hayan ejercido el derecho de interponer el recurso de apelación.

En caso que se haya presentado una sola oferta, el consentimiento de la buena pro se produce el mismo día de la notificación de su otorgamiento.

El consentimiento del otorgamiento de la buena pro se publica en el SEACE al día hábil siguiente de producido.

Importante

Una vez consentido el otorgamiento de la buena pro, el órgano encargado de las contrataciones o el órgano de la Entidad al que se haya asignado tal función realiza la verificación de la oferta presentada por el postor ganador de la buena pro conforme lo establecido en el numeral 64.6 del artículo 64 del Reglamento.

CAPÍTULO II SOLUCIÓN DE CONTROVERSIAS DURANTE EL PROCEDIMIENTO DE SELECCIÓN

2.1. RECURSO DE APELACIÓN

A través del recurso de apelación se pueden impugnar los actos dictados durante el desarrollo del procedimiento de selección hasta antes del perfeccionamiento del contrato.

El recurso de apelación se presenta ante la Entidad convocante, y es conocido y resuelto por su Titular, cuando el valor referencial sea igual o menor a cincuenta (50) UIT. Cuando el valor referencial sea mayor a dicho monto, el recurso de apelación se presenta ante y es resuelto por el Tribunal de Contrataciones del Estado.

En los procedimientos de selección según relación de ítems, el valor referencial total del procedimiento determina ante quién se presenta el recurso de apelación.

Los actos que declaren la nulidad de oficio, la cancelación del procedimiento de selección y otros actos emitidos por el Titular de la Entidad que afecten la continuidad de este, se impugnan ante el Tribunal de Contrataciones del Estado.

Importante

- *Una vez otorgada la buena pro, el órgano encargado de las contrataciones o comité de selección, según corresponda, está en la obligación de permitir el acceso de los participantes y postores al expediente de contratación, salvo la información calificada como secreta, confidencial o reservada por la normativa de la materia, a más tardar dentro del día siguiente de haberse solicitado por escrito.*

Luego de otorgada la buena pro no se da a conocer las ofertas cuyos requisitos de calificación no fueron analizados y revisados por el órgano encargado de las contrataciones o comité de selección, según corresponda.

- *A efectos de recoger la información de su interés, los postores pueden valerse de distintos medios, tales como: (i) la lectura y/o toma de apuntes, (ii) la captura y almacenamiento de imágenes, e incluso (iii) pueden solicitar copia de la documentación obrante en el expediente, siendo que, en este último caso, la Entidad deberá entregar dicha documentación en el menor tiempo posible, previo pago por tal concepto.*
- *El recurso de apelación se presenta ante la Mesa de Partes del Tribunal o ante las oficinas desconcentradas del OSCE o en la Unidad de Trámite Documentario de la Entidad, según corresponda.*

2.2. PLAZOS DE INTERPOSICIÓN DEL RECURSO DE APELACIÓN

La apelación contra el otorgamiento de la buena pro o contra los actos dictados con anterioridad a ella se interpone dentro de los cinco (5) días hábiles siguientes de haberse notificado el otorgamiento de la buena pro.

La apelación contra los actos dictados con posterioridad al otorgamiento de la buena pro, contra la declaración de nulidad, cancelación y declaratoria de desierto del procedimiento, se interpone dentro de los cinco (5) días hábiles siguientes de haberse tomado conocimiento del acto que se desea impugnar.

CAPÍTULO III DEL CONTRATO

3.1. PERFECCIONAMIENTO DEL CONTRATO

Los plazos y el procedimiento para perfeccionar el contrato se realiza conforme a lo indicado en el artículo 141 del Reglamento.

Para perfeccionar el contrato, el postor ganador de la buena pro debe presentar los documentos señalados en los artículos 139 y 175 del Reglamento, así como los previstos en la sección específica de las bases.

3.2. GARANTÍAS

Las garantías que deben otorgar los postores y/o contratistas, según corresponda, son las de fiel cumplimiento del contrato y por los adelantos.

3.2.1. GARANTÍA DE FIEL CUMPLIMIENTO

Como requisito indispensable para perfeccionar el contrato, el postor ganador debe entregar a la Entidad la garantía de fiel cumplimiento del mismo por una suma equivalente al diez por ciento (10%) del monto del contrato original. Esta se mantiene vigente hasta el consentimiento de la liquidación final.

Importante

En los contratos de ejecución de obras que celebren las Entidades con las micro y pequeñas empresas, estas últimas pueden otorgar como garantía de fiel cumplimiento el diez por ciento (10%) del monto del contrato original, porcentaje que es retenido por la Entidad durante la primera mitad del número total de pagos a realizarse, de forma prorrateada en cada pago, con cargo a ser devuelto a la finalización del mismo, conforme lo establece el artículo 149 del Reglamento, siempre que:

- a) El procedimiento de selección original del cual derive el contrato a suscribirse sea una Adjudicación Simplificada.*
- b) El plazo de ejecución de la obra sea igual o mayor a sesenta (60) días calendario; y,*
- c) El pago a favor del contratista considere, al menos, dos (2) valorizaciones periódicas, en función del avance de obra.*

3.2.2. GARANTÍA DE FIEL CUMPLIMIENTO POR PRESTACIONES ACCESORIAS

En las contrataciones que conllevan la ejecución de prestaciones accesorias, tales como mantenimiento, reparación o actividades afines, se otorga una garantía adicional por una suma equivalente al diez por ciento (10%) del monto del contrato de la prestación accesoria, la misma que debe ser renovada periódicamente hasta el cumplimiento total de las obligaciones garantizadas.

3.2.3. GARANTÍA POR ADELANTO

En caso se haya previsto en la sección específica de las bases la entrega de adelantos, el contratista debe presentar una garantía emitida por idéntico monto conforme a lo estipulado en el artículo 153 del Reglamento.

3.3. REQUISITOS DE LAS GARANTÍAS

Las garantías que se presenten deben ser incondicionales, solidarias, irrevocables y de realización automática en el país, al solo requerimiento de la Entidad. Asimismo, deben ser emitidas por empresas que se encuentren bajo la supervisión directa de la Superintendencia de Banca, Seguros y Administradoras Privadas de Fondos de Pensiones, y que cuenten con clasificación de riesgo B o superior. Asimismo, deben estar autorizadas para emitir garantías; o estar consideradas en la última lista de bancos extranjeros de primera categoría que

periódicamente publica el Banco Central de Reserva del Perú.

Importante

Corresponde a la Entidad verificar que las garantías presentadas por el postor ganador de la buena pro y/o contratista cumplan con los requisitos y condiciones necesarios para su aceptación y eventual ejecución; sin perjuicio de la determinación de las responsabilidades funcionales que correspondan.

Advertencia

Los funcionarios de las Entidades no deben aceptar garantías emitidas bajo condiciones distintas a las establecidas en el presente numeral, debiendo tener en cuenta lo siguiente:

- 1. La clasificadora de riesgo que asigna la clasificación a la empresa que emite la garantía debe encontrarse listada en el portal web de la SBS (<http://www.sbs.gob.pe/sistema-financiero/clasificadoras-de-riesgo>).*
- 2. Se debe identificar en la página web de la clasificadora de riesgo respectiva, cuál es la clasificación vigente de la empresa que emite la garantía, considerando la vigencia a la fecha de emisión de la garantía.*
- 3. Para fines de lo establecido en el artículo 148 del Reglamento, la clasificación de riesgo B, incluye las clasificaciones B+ y B.*
- 4. Si la empresa que otorga la garantía cuenta con más de una clasificación de riesgo emitida por distintas empresas listadas en el portal web de la SBS, bastará que en una de ellas cumpla con la clasificación mínima establecida en el Reglamento.*

En caso exista alguna duda sobre la clasificación de riesgo asignada a la empresa emisora de la garantía, se deberá consultar a la clasificadora de riesgos respectiva.

De otro lado, además de cumplir con el requisito referido a la clasificación de riesgo, a efectos de verificar si la empresa emisora se encuentra autorizada por la SBS para emitir garantías, debe revisarse el portal web de dicha Entidad (<http://www.sbs.gob.pe/sistema-financiero/relacion-de-empresas-que-se-encuentran-autorizadas-a-emitir-cartas-fianza>).

Los funcionarios competentes deben verificar la autenticidad de la garantía a través de los mecanismos establecidos (consulta web, teléfono u otros) por la empresa emisora.

3.4. EJECUCIÓN DE GARANTÍAS

La Entidad puede solicitar la ejecución de las garantías conforme a los supuestos contemplados en el artículo 155 del Reglamento.

3.5. ADELANTOS

La Entidad puede establecer la entrega de adelantos directos y adelantos para materiales e insumos, y en el caso de contratos bajo la modalidad llave en mano, para equipamiento y mobiliario, de conformidad con el artículo 180 del Reglamento, siempre que ello haya sido previsto en la sección específica de las bases.

3.6. VALORIZACIONES

Las valorizaciones son la cuantificación económica de un avance físico en la ejecución de la obra, realizada en un período determinado, tienen el carácter de pagos a cuenta y son elaboradas el último día de cada período previsto en la sección específica de las bases, por el inspector o supervisor, según corresponda y el contratista.

En caso se haya suscrito contrato con un consorcio, el pago de las valorizaciones se realizará a quien se indique en el contrato de consorcio.

Advertencia

En caso de retraso en los pagos a cuenta o pago final por parte de la Entidad, salvo que se deba a caso fortuito o fuerza mayor, esta reconoce al contratista los intereses legales correspondientes, de conformidad con el artículo 39 de la Ley y los artículos 1244, 1245 y 1246 del Código Civil, debiendo repetir contra los responsables de la demora injustificada.

3.7. REAJUSTES

Los reajustes se calculan conforme lo indicado en el numeral 38.3 del artículo 38 y el artículo 195 del Reglamento.

Importante

Tanto la elaboración como la aplicación de las fórmulas polinómicas se sujetan a lo dispuesto en el Decreto Supremo N° 011-79-VC y sus modificatorias, ampliatorias y complementarias.

3.8. PENALIDADES

3.8.1. PENALIDAD POR MORA EN LA EJECUCIÓN DE LA PRESTACIÓN

En caso de retraso injustificado del contratista en la ejecución de las prestaciones objeto del contrato, la Entidad le aplica automáticamente una penalidad por mora por cada día de atraso, de conformidad con el artículo 162 del Reglamento.

3.8.2. OTRAS PENALIDADES

La Entidad puede establecer penalidades distintas a la mencionada en el numeral precedente, según lo previsto en el artículo 163 del Reglamento y lo indicado en la sección específica de las bases.

Estos dos tipos de penalidades se calculan en forma independiente y pueden alcanzar cada una un monto máximo equivalente al diez por ciento (10%) del monto del contrato vigente, o de ser el caso, del ítem que debió ejecutarse.

3.9. INCUMPLIMIENTO DEL CONTRATO

Las causales para la resolución del contrato, serán aplicadas de conformidad con el artículo 36 de la Ley y 164 del Reglamento.

3.10. DISPOSICIONES FINALES

Todos los demás aspectos del presente procedimiento no contemplados en las bases se regirán supletoriamente por la Ley y su Reglamento, así como por las disposiciones legales vigentes.

SECCIÓN ESPECÍFICA

CONDICIONES ESPECIALES DEL PROCEDIMIENTO DE SELECCIÓN

(EN ESTA SECCIÓN LA ENTIDAD DEBERÁ COMPLETAR LA INFORMACIÓN EXIGIDA, DE ACUERDO A LAS INSTRUCCIONES INDICADAS)

CAPÍTULO I GENERALIDADES

1.1. ENTIDAD CONVOCANTE

Nombre : MUNICIPALIDAD DISTRITAL DE CHACCHO
RUC N° : 20209443159
Domicilio legal : PLAZA DE ARMAS S/N – CHACCHO- ANTONIO RAYMONDI-
ANCASH
Teléfono: :
Correo electrónico: : logmunichaccho@gmail.com

1.2. OBJETO DE LA CONVOCATORIA

El presente procedimiento de selección tiene por objeto la **CONTRATACION DE LA EJECUCION DE LA OBRA (IOARR): RENOVACION DE LINEA DE CONDUCCION Y OBRAS DE ARTE; EN EL(LA) SISTEMA DE RIEGO SANTU MACHAY EN LA LOCALIDAD DE CHACCHO, DISTRITO DE CHACCHO, PROVINCIA ANTONIO RAYMONDI, DEPARTAMENTO ANCASH, CON C.U.I. N° 2618139.**

1.3. VALOR REFERENCIAL⁴

El valor referencial asciende a **Quinientos Trece Mil Novecientos Cuarenta y Cuatro Con 07/100 Soles (\$/ 513,944.07)**, incluidos los impuestos de Ley y cualquier otro concepto que incida en el costo total de la ejecución de la obra. El valor referencial ha sido calculado al mes de MAYO del 2024, LA ANTIGÜEDAD DEL VALOR REFERENCIAL NO EXCEDE DE LOS NUEVE (9) MESES CONTADOS A PARTIR DE LA FECHA DE DETERMINACIÓN DEL PRESUPUESTO DE OBRA CONSIGNADA EN EL EXPEDIENTE TÉCNICO DE OBRA.

Valor Referencial (VR)	Límites ⁵	
	Inferior (90% VR)	Superior (110% VR)
Quinientos Trece Mil Novecientos Cuarenta y Cuatro Con 07/100 Soles (\$/ 513,944.07)	Cuatrocientos Setenta y Dos Mil Quinientos Cuarenta y Nueve Con 67/100 Soles (\$/ 462,549.67)	Quinientos Sesenta y Cinco Mil Trescientos Treinta y Ocho Con 47/100 Soles (\$/ 565,338.47)

Importante

- *El precio de las ofertas no puede exceder los límites del valor referencial de conformidad con el numeral 28.2 del artículo 28 de la Ley.*

1.4. EXPEDIENTE DE CONTRATACIÓN

Documento y fecha de aprobación del expediente de : MemorandumN° 0287 – 2024

⁴ El monto del valor referencial indicado en esta sección de las bases no debe diferir del monto del valor referencial consignado en la ficha del procedimiento en el SEACE. No obstante, de existir contradicción entre estos montos, primará el monto del valor referencial indicado en las bases aprobadas.

⁵ De acuerdo a lo señalado en el artículo 48 del Reglamento, estos límites se calculan considerando dos (2) decimales. Para ello, si el límite inferior tiene más de dos (2) decimales, se aumenta en un dígito el valor del segundo decimal; en el caso del límite superior, se considera el valor del segundo decimal sin efectuar el redondeo.

contratación		– MDCh de 22 agosto de 2024
Documento y fecha de aprobación del expediente técnico	:	Resolucion de Gerencia Municipal N° 025 – 2024 – MPHy de 05 agosto de 2024
Documento y fecha de actualización del expediente técnico, de corresponder	:	*****
Tipo y número del procedimiento de selección que se convocó para la elaboración del expediente técnico, de corresponder	:	No corresponde

1.5. FUENTE DE FINANCIAMIENTO

La **CONTRATACION DE LA EJECUCION DE LA OBRA (IOARR): RENOVACION DE LINEA DE CONDUCCION Y OBRAS DE ARTE; EN EL(LA) SISTEMA DE RIEGO SANTU MACHAY EN LA LOCALIDAD DE CHACCHO, DISTRITO DE CHACCHO, PROVINCIA ANTONIO RAYMONDI, DEPARTAMENTO ANCASH, CON C.U.I. N° 2618139**, será afectado con la siguiente Estructura Funcional Programática:

Clasificación Presupuestal

Secuencia Funcional 0040: **RENOVACION DE LINEA DE CONDUCCION Y OBRAS DE ARTE; EN EL(LA) SISTEMA DE RIEGO SANTU MACHAY EN LA LOCALIDAD DE CHACCHO, DISTRITO DE CHACCHO, PROVINCIA ANTONIO RAYMONDI, DEPARTAMENTO ANCASH**

Fuente de Financiamiento 5 : Recursos Determinados

Rubro 18 : Canon y Sobrecanon, Regalías, Renta de Aduanas y Participaciones

Clasificador 2.6. 2 3. 4 2 : Costo de Construcción por Contrata

Monto total S/: **513,944.07**

Certificación de Crédito Presupuestario Nota N° 000139

1.6. SISTEMA DE CONTRATACIÓN

El presente procedimiento se rige por el sistema de SUMA ALZADA, de acuerdo con lo establecido en el expediente de contratación respectivo.

1.7. MODALIDAD DE EJECUCIÓN

NO CORRESPONDE

1.8. ALCANCES DEL REQUERIMIENTO

El alcance de la ejecución de la obra está definido en el Capítulo III de la presente sección de las bases.

1.9. PLAZO DE EJECUCIÓN DE LA OBRA

El plazo de ejecución de la obra materia de la presente convocatoria, es de SESENTA (60) días calendario, en concordancia con lo establecido en el expediente de contratación y en el expediente técnico de obra.

1.10. COSTO DE REPRODUCCIÓN Y ENTREGA DE BASES Y DEL EXPEDIENTE TÉCNICO DE LA OBRA

Los participantes registrados tienen el derecho a recabar las bases y el expediente técnico de la obra en versión impresa o digital, según su elección, para cuyo efecto deben:

Pagar en : CAJA DE LA UNIDAD DE TESORERIA

Recoger en : UNIDAD DE LOGISTICA

Costo de bases : Impresa: S/ 7.50

Costo del expediente técnico : Impreso: S/ 250.00
Digital: S/ 5.00

Las bases y el expediente técnico se entregan inmediatamente después de realizado el pago correspondiente. Excepcionalmente, el expediente técnico en versión impresa puede ser entregado dentro del plazo máximo de un (1) día hábil de efectuado el pago.

Importante

- *La Entidad debe entregar una constancia o formulario de cargos en donde consta que el participante recibió el expediente técnico completo. Dicha constancia o formulario debe incluir un índice del contenido del expediente técnico y número de folios correspondientes.*
- *El costo de entrega del ejemplar de las bases y del expediente técnico, no puede exceder el costo de su reproducción.*

1.11. ACCESO VIRTUAL AL EXPEDIENTE TÉCNICO DE LA OBRA

El expediente técnico de la obra en versión digital se encuentra publicado en el SEACE, obligatoriamente, desde la fecha de la convocatoria del presente procedimiento de selección.

Adicionalmente, el expediente técnico se encuentra publicado en <https://prod2.seace.gob.pe/seacebus-uiwd-pub/buscadorPublico/buscadorPublico.xhtml>, el cual es de acceso libre y gratuito.

1.12. BASE LEGAL

- Ley N° 31953 Ley de Presupuesto del Sector Público para el Año Fiscal 2024.
- Ley N° 31954 Ley de Equilibrio Financiero del Presupuesto del Sector Público del año fiscal 2024.
- Ley N° 28411, Ley General del Sistema Nacional del Presupuesto.
- D.S. N° 004-2019-JUS, que aprueba el TUO de la Ley N° 27444, Ley del Procedimiento Administrativo General y sus modificatorias aprobada por D.L N° 1272.
- Decreto Supremo N° 011-79-VC, y sus modificatorias, ampliatorias y complementarias.
- Ley N° 30225 – Ley de Contrataciones del Estado, en adelante la Ley y sus modificatorias.
- Decreto Supremo N° 082-2019-EF, Texto Único Ordenado de la Ley N° 30225 Ley de Contrataciones del Estado.
- Decreto Legislativo N° 1341 que modifica la Ley N° 30225, Ley de Contrataciones del Estado.
- Ley N° 27444, Ley del Procedimiento Administrativo General.
- Ley N° 27806, Ley de Transparencia y de acceso a la información pública.
- Decreto Supremo N° 344-2018-EF, que aprueba el Reglamento de la Ley de - Contrataciones del Estado.
- Decreto Supremo N° 008-2008-TR, Reglamento de la Ley MYPE
- Ley N° 28425 – Ley de Racionalización de los Gastos Públicos.
- Ley N° 27785 – Ley Orgánica del Sistema Nacional de Control y de la Contraloría General de la República.
- Resolución Contraloría N° 072-98-CG que Aprueba las Normas Técnicas de Control Interno del Sector Público.

- Decreto Supremo N° 008-2008-TR, Reglamento de la Ley MYPE.
- Código Civil, Decreto Legislativo N° 295.
- Resolución de contraloría N° 147-2016-CG.
- Decreto Supremo N° 011-79-VC.

Las referidas normas incluyen sus respectivas modificaciones, de ser el caso.

CAPÍTULO II DEL PROCEDIMIENTO DE SELECCIÓN

2.1. CALENDARIO DEL PROCEDIMIENTO DE SELECCIÓN

Según el cronograma de la ficha de selección de la convocatoria publicada en el SEACE.

Importante

De conformidad con la vigesimosegunda Disposición Complementaria Final del Reglamento, en caso la Entidad (Ministerios y sus organismos públicos, programas o proyectos adscritos) haya difundido el requerimiento a través del SEACE siguiendo el procedimiento establecido en dicha disposición, no procede formular consultas u observaciones al requerimiento.

2.2. CONTENIDO DE LAS OFERTAS

La oferta contendrá, además de un índice de documentos⁶, la siguiente documentación:

2.2.1. Documentación de presentación obligatoria

2.2.1.1. Documentos para la admisión de la oferta

- a) Declaración jurada de datos del postor. **(Anexo N° 1)**
- b) Documento que acredite la representación de quien suscribe la oferta.

En caso de persona jurídica, copia del certificado de vigencia de poder del representante legal, apoderado o mandatario designado para tal efecto.

En caso de persona natural, copia del documento nacional de identidad o documento análogo, o del certificado de vigencia de poder otorgado por persona natural, del apoderado o mandatario, según corresponda.

En el caso de consorcios, este documento debe ser presentado por cada uno de los integrantes del consorcio que suscriba la promesa de consorcio, según corresponda.
- c) Declaración jurada de acuerdo con el literal b) del artículo 52 del Reglamento. **(Anexo N° 2)**
- d) Declaración jurada de cumplimiento del Expediente Técnico, según el numeral 3.1 del Capítulo III de la presente sección. **(Anexo N° 3)**
- e) Declaración jurada de plazo de ejecución de la obra. **(Anexo N° 4)**
- f) Promesa de consorcio con firmas legalizadas, de ser el caso, en la que se consigne los integrantes, el representante común, el domicilio común y las obligaciones a las que se compromete cada uno de los integrantes del consorcio, así como el porcentaje equivalente a dichas obligaciones. **(Anexo N° 5)**
- g) El precio de la oferta en SOLES y:
 - ✓ El desagregado de partidas, cuando el procedimiento se haya convocado a suma alzada.
 - ✓ Los precios unitarios, considerando las partidas según lo previsto en el último párrafo del literal b) del artículo 35 del Reglamento.

⁶ La omisión del índice no determina la no admisión de la oferta.

Asimismo, la oferta incluye el monto de la prestación accesoria, cuando corresponda. **(Anexo N° 6)**

El precio total de la oferta y los subtotales que lo componen deben ser expresados con dos (2) decimales. Los precios unitarios pueden ser expresados con más de dos (2) decimales.

Importante

- *El órgano encargado de las contrataciones o comité de selección, según corresponda, no puede incorporar documentos adicionales para la admisión de la oferta a los establecidos en este acápite.*
- *El análisis de precios unitarios y el detalle de los gastos generales fijos y variables de la oferta se presentan para el perfeccionamiento del contrato.*
- *El órgano encargado de las contrataciones o comité de selección, según corresponda, declara no admitidas las ofertas que no se encuentren dentro de los límites del valor referencial previstos en el numeral 28.2 del artículo 28 de la Ley. Asimismo, verifica la presentación de los documentos requeridos. De no cumplir con lo requerido, la oferta se considera no admitida.*

2.2.1.2. Documentos para acreditar los requisitos de calificación

Incorporar en la oferta los documentos que acreditan los “**Requisitos de Calificación**” que se detallan en el numeral 3.2 del Capítulo III de la presente sección de las bases.

2.2.2. Documentación de presentación facultativa:

- a) En el caso de microempresas y pequeñas empresas integradas por personas con discapacidad, o en el caso de consorcios conformados en su totalidad por estas empresas, deben presentar la constancia o certificado con el cual acredite su inscripción en el Registro de Empresas Promocionales para Personas con Discapacidad⁷.
- b) Solicitud de bonificación del cinco por ciento (5%) por tener la condición de micro y pequeña empresa **(Anexo N°11)**.
- c) Los postores con domicilio en la provincia donde se ejecutará la obra, o en las provincias colindantes, sean o no pertenecientes al mismo departamento o región, pueden presentar la solicitud de bonificación por obras ejecutadas fuera de la provincia de Lima y Callao, según **Anexo N° 8**.

Advertencia

El órgano encargado de las contrataciones o comité de selección, según corresponda, no podrá exigir al postor la presentación de documentos que no hayan sido indicados en los acápites “Documentos para la admisión de la oferta”, “Requisitos de calificación” y “Factores de evaluación”.

2.3. REQUISITOS PARA PERFECCIONAR EL CONTRATO

El postor ganador de la buena pro debe presentar los siguientes documentos para perfeccionar el contrato:

- a) Garantía de fiel cumplimiento del contrato.
- b) Garantía de fiel cumplimiento por prestaciones accesorias, de ser el caso.
- c) Solicitud para la constitución del fideicomiso, en el marco de lo establecido en el literal a)

⁷ Dicho documento se tendrá en consideración en caso de empate, conforme a lo previsto en el artículo 91 del Reglamento.

- del numeral 184.9 del artículo 184 del Reglamento, de ser el caso⁸.
- d) Contrato de consorcio con firmas legalizadas ante Notario de cada uno de los integrantes, de ser el caso.
 - e) Código de cuenta interbancaria (CCI) o, en el caso de proveedores no domiciliados, el número de su cuenta bancaria y la entidad bancaria en el exterior.
 - f) Copia de la vigencia del poder del representante legal de la empresa que acredite que cuenta con facultades para perfeccionar el contrato, cuando corresponda.
 - g) Copia de DNI del postor en caso de persona natural, o de su representante legal en caso de persona jurídica.
 - h) Domicilio para efectos de la notificación durante la ejecución del contrato.
 - i) Autorización de notificación de la decisión de la Entidad sobre la solicitud de ampliación de plazo mediante medios electrónicos de comunicación⁹. **(Anexo N°12)**
 - j) Constancia de capacidad libre de contratación expedida por el RNP¹⁰.
 - k) Programa de Ejecución de Obra (CPM) el cual presenta la ruta crítica y el calendario de avance de obra valorizado.
 - l) Calendario de adquisición de materiales e insumos necesarios para la ejecución de obra, en concordancia con el calendario de avance de obra valorizado. Este calendario se actualiza con cada ampliación de plazo otorgada, en concordancia con el calendario de avance de obra valorizado vigente.
 - m) Calendario de utilización de equipo, en caso la naturaleza de la contratación lo requiera.
 - n) Memoria en la que se señalen las consideraciones que se han tomado en cuenta para la elaboración de los documentos indicados en los literales k), l) y m).
 - o) Análisis de precios unitarios de las partidas y detalle de los gastos generales fijos y variables de la oferta, en caso de obras sujetas a precios unitarios¹¹.
 - p) Desagregado por partidas que dio origen a la oferta, en caso de obras a suma alzada.
 - q) Copia de documentos que sustenten la propiedad, la posesión, el compromiso de compra venta o alquiler u otro documento que acredite la disponibilidad del requisito de calificación equipamiento estratégico. En el caso que el postor ganador sea un consorcio los documentos de acreditación de este requisito pueden estar a nombre del consorcio o de uno de sus integrantes.
 - r) Copia de los diplomas que acrediten la formación académica requerida del plantel profesional clave, en caso que el grado o título profesional requerido no se encuentre publicado en el Registro Nacional de Grados Académicos y Títulos Profesionales a cargo de la de la Superintendencia Nacional de Educación Superior Universitaria – SUNEDU¹².
 - s) Copia de (i) contratos y su respectiva conformidad o (ii) constancias o (iii) certificados o (iv) cualquier otra documentación que, de manera fehaciente demuestre la experiencia del personal que conforma el plantel profesional clave.

Importante

- *La Entidad debe aceptar las diferentes denominaciones utilizadas para acreditar la carrera profesional requerida, aun cuando no coincida literalmente con aquella prevista en los requisitos de calificación (por ejemplo Ingeniería Ambiental, Ingeniería en Gestión Ambiental, Ingeniería y Gestión Ambiental u otras denominaciones).*
- *Los documentos que acreditan la experiencia del personal deben incluir como mínimo los nombres y apellidos del profesional, el cargo desempeñado, el plazo de la prestación indicando el día, mes y año de inicio y culminación, el nombre de la Entidad u organización que emite el documento, la fecha de emisión y nombres y apellidos de quien suscribe el documento.*

⁸ Cuando la Entidad no haya incorporado en las bases la obligación de constituir un fideicomiso para la administración de los adelantos destinados a la ejecución de obra, el postor adjudicado puede presentar la solicitud para la constitución del fideicomiso.

⁹ En tanto se implemente la funcionalidad en el SEACE, de conformidad con la Primera Disposición Complementaria Transitoria del Decreto Supremo N° 234-2022-EF.

¹⁰ Este requisito no aplica para procedimientos de contratación directa por la causal de carácter de secreto, secreto militar o por razones de orden interno.

¹¹ La Entidad puede requerir este documento en caso de obras a suma alzada.

¹² <https://enlinea.sunedu.gob.pe/>

En caso estos documentos establezcan el plazo de la experiencia adquirida por el profesional en meses sin especificar los días la Entidad debe considerar el mes completo.

De presentarse experiencia ejecutada paralelamente (traslape), para el cómputo del tiempo de dicha experiencia sólo se considerará una vez el periodo traslapado. No obstante, de presentarse periodos traslapados en el residente de obra, no se considera ninguna de las experiencias acreditadas, salvo la ejecución de obras por paquete.

Se considerará aquella experiencia que no tenga una antigüedad mayor a veinticinco (25) años anteriores a la fecha de la presentación de ofertas.

Asimismo, la Entidad debe valorar de manera integral los documentos presentados para acreditar dicha experiencia. En tal sentido, aun cuando en los documentos presentados la denominación del cargo o puesto no coincida literalmente con aquella prevista en los requisitos de calificación, se deberá validar la experiencia si las actividades que realizó el profesional corresponden con la función propia del cargo o puesto requerido.

- *Cuando el postor ganador de la buena pro presenta como plantel profesional clave a profesionales que se encuentren prestando servicios como residente o supervisor en obras contratadas por la Entidad que no cuentan con recepción, procede otorgar plazo adicional para subsanar, conforme lo previsto en el literal a) del artículo 141 del Reglamento.*
- *En caso que el postor ganador de la buena pro sea un consorcio, las garantías que presente este para el perfeccionamiento del contrato, así como durante la ejecución contractual, de ser el caso, además de cumplir con las condiciones establecidas en el artículo 33 de la Ley y en el artículo 148 del Reglamento, deben consignar expresamente el nombre completo o la denominación o razón social de los integrantes del consorcio, en calidad de garantizados, de lo contrario no podrán ser aceptadas por las Entidades. No se cumple el requisito antes indicado si se consigna únicamente la denominación del consorcio, conforme lo dispuesto en la Directiva “Participación de Proveedores en Consorcio en las Contrataciones del Estado”.*
- *En los contratos de ejecución de obras que celebren las Entidades con las micro y pequeñas empresas, estas últimas pueden otorgar como garantía de fiel cumplimiento el diez por ciento (10%) del monto del contrato, porcentaje que es retenido por la Entidad durante la primera mitad del número total de pagos a realizarse, de forma prorrateada en cada pago, con cargo a ser devuelto a la finalización del mismo, conforme lo establece el numeral 149.4 del artículo 149 del Reglamento y numeral 151.3 del artículo 151 del Reglamento, siempre que:*
 - a) *El procedimiento de selección original del cual derive el contrato a suscribirse sea una Adjudicación Simplificada.*
 - b) *El plazo de ejecución de la obra sea igual o mayor a sesenta (60) días calendario; y,*
 - c) *El pago a favor del contratista considere, al menos, dos (2) valorizaciones periódicas, en función del avance de obra.*

Para dicho efecto los postores deben encontrarse registrados en el REMYPE, consignando en la Declaración Jurada de Datos del Postor (Anexo N° 1) o en la solicitud de retención de la garantía durante el perfeccionamiento del contrato, que tienen la condición de MYPE, lo cual será verificado por la Entidad en el link <http://www2.trabajo.gob.pe/servicios-en-linea-2-2> opción consulta de empresas acreditadas en el REMYPE.

- t) *Declaración Jurada del Plantel Profesional Clave, designado como Residente de Obra, en la que señale que, para el inicio de su participación efectiva en la ejecución de la obra, NO viene ejerciendo ninguna otra residencia de obra; por lo que, su permanencia en la obra será al 100% (cien por ciento) durante la ejecución de la misma.*

Importante

- *Corresponde a la Entidad verificar que las garantías presentadas por el postor ganador de la buena pro cumplan con los requisitos y condiciones necesarios para su aceptación y eventual ejecución; sin perjuicio de la determinación de las responsabilidades funcionales que correspondan.*
- *De conformidad con el Reglamento Consular del Perú aprobado mediante Decreto Supremo N° 076-2005-RE para que los documentos públicos y privados extendidos en el exterior*

tengan validez en el Perú, deben estar legalizados por los funcionarios consulares peruanos y refrendados por el Ministerio de Relaciones Exteriores del Perú, salvo que se trate de documentos públicos emitidos en países que formen parte del Convenio de la Apostilla, en cuyo caso bastará con que estos cuenten con la Apostilla de la Haya¹³.

- La Entidad no puede exigir documentación o información adicional a la consignada en el presente numeral para el perfeccionamiento del contrato.*

2.4. PERFECCIONAMIENTO DEL CONTRATO

El contrato se perfecciona con la suscripción del documento que lo contiene. Para dicho efecto el postor ganador de la buena pro, dentro del plazo previsto en el artículo 141 del Reglamento, debe presentar la documentación requerida en Mesa de partes de la Municipalidad Distrital de Chaccho, sito en la Plaza de Armas S/N - Chaccho – Antonio Raimondi- Ancash

2.5. ADELANTOS¹⁴

La Entidad no entregara ningún tipo de adelanto.

2.6. VALORIZACIONES

El periodo de valorización será DE PERIODO MENSUAL.

Importante

- Cuando el periodo de valorización establecido por la Entidad sea el mensual, el plazo del pago de la valorización se regirá por lo dispuesto en el numeral 194.7 del artículo 194 del Reglamento. En cambio, si la Entidad prevé un periodo de valorización distinto al mensual, se debe establecer los plazos y procedimiento aplicables para la valorización, teniendo en consideración lo dispuesto en el numeral 194.6 del referido artículo, así como el plazo para el pago de las valorizaciones.*
- Las valorizaciones de obra se presentan a través del módulo de ejecución contractual del SEACE. Dicha obligación aplica a los contratos de obra que deriven de procedimientos de selección para la ejecución de obras, convocados a partir de la entrada en vigencia de la Directiva N° 001-2022-OSCE/CD “Gestión de las valorizaciones de obra a través del SEACE”¹⁵. Mediante comunicado el OSCE publica y difunde la relación de Entidades obligadas a usar la sección de valorizaciones electrónicas como medio para la gestión de las valorizaciones de obra. El primer listado de entidades obligadas se encuentra publicado en el siguiente enlace:*

<https://www.gob.pe/institucion/osce/noticias/575017-comunicado-n-001-2022-osce>.

2.7. PLAZO PARA EL PAGO DEL SALDO DE LA LIQUIDACIÓN DEL CONTRATO DE OBRA

La Entidad o el contratista, según corresponda, deben efectuar el pago del monto correspondiente al saldo de la liquidación del contrato de obra, en el plazo de TREINTA (30) días calendario, computados desde el día siguiente del consentimiento de la liquidación. Para tal efecto, la parte que solicita el pago debe presentar el comprobante de pago respectivo.

¹³ Según lo previsto en la Opinión N° 009-2016/DTN.

¹⁴ Si la Entidad ha previsto la entrega de adelantos, debe prever el procedimiento para su entrega, conforme a lo previsto en los artículos 181 y 182 del Reglamento.

¹⁵ Aprobada mediante Resolución N° 002-2022-OSCE-PRE y modificada mediante Resolución N° 042-2022-OSCE/PRE, publicadas en el Diario Oficial El Peruano el 10 de enero de 2022 y 5 de marzo de 2022, respectivamente.

CAPÍTULO III REQUERIMIENTO

Importante

Es responsabilidad de la Entidad cautelar la adecuada formulación del expediente técnico, debiendo asegurar la calidad técnica y reducir la necesidad de su reformulación por errores o deficiencias técnicas que repercutan en el proceso de contratación y en la ejecución de la obra.

3.1. EXPEDIENTE TÉCNICO E INFORMACIÓN COMPLEMENTARIA DEL EXPEDIENTE TÉCNICO

3.1.1 Consideraciones generales

Nombre de la obra	:	RENOVACION DE LINEA DE CONDUCCION Y OBRAS DE ARTE; EN EL(LA) SISTEMA DE RIEGO SANTU MACHAY EN LA LOCALIDAD DE CHACCHO, DISTRITO DE CHACCHO, PROVINCIA ANTONIO RAYMONDI, DEPARTAMENTO ANCASH
Ubicación	:	El lugar de ejecución de la obra es el siguiente:
Distrito	:	CHACCHO
Provincia	:	ANTONIO RAYMONDI
Región	:	ANCASH
Nombre del PIP o inversión	:	RENOVACION DE LINEA DE CONDUCCION Y OBRAS DE ARTE; EN EL(LA) SISTEMA DE RIEGO SANTU MACHAY EN LA LOCALIDAD DE CHACCHO, DISTRITO DE CHACCHO, PROVINCIA ANTONIO RAYMONDI, DEPARTAMENTO ANCASH
Código del PIP, de ser el caso	:	2618139
Nivel de los estudios de preinversión, según corresponda	:	IOARR
Fecha de declaración de viabilidad, de ser el caso	:	23/10/2023
Expediente Técnico aprobado mediante	:	Resolución de Gerencia Municipal N° 025 – 2024 – MDCh/GM
Fecha de aprobación	:	05/08/2024

3.1.1.1. NOMBRE DE LA OBRA IOARR:

“RENOVACIÓN DE LÍNEA DE CONDUCCIÓN Y OBRAS DE ARTE; EN EL(LA) SISTEMA DE RIEGO SANTU MACHAY EN LA LOCALIDAD DE CHACCHO, DISTRITO DE CHACCHO, PROVINCIA ANTONIO RAYMONDI, DEPARTAMENTO ANCASH”

3.1.1.2. UBICACIÓN:

Localidades	:	Aco, Cucho, Atapa, Huayopampa, Chaccho.
Distrito	:	Chaccho.
Provincia	:	Antonio Raimondi.
Departamento	:	Ancash.

3.1.1.3. VIAS DE ACCESO:

DESDE	HASTA	KM	TIPO DE VIA	TIEMPO
HUARAZ	CATAC	35.00	Carretera asfaltada	0.80 horas
CATAC	CHAVIN DE HUANTAR	90.00	Carretera asfaltada, Afirmada y trocha	2.00 horas
CHAVIN DE HUANTAR	LLAMELLIN	123.00	Trocha carrozable	4.50 horas
LLAMELLIN	CHACCHO	12.50	Trocha carrozable	0.50 horas
TOTAL, DE RECORRIDO (KM)		260.50	TOTAL, DE TIEMPO RECORRIDO	7.80 horas

El proyecto IOARR se encuentra ubicado en el distrito de Chaccho, provincia de Antonio Raimondi departamento de Ancash, para llegar a la indicada localidad se realiza el siguiente recorrido teniendo como referencia la ciudad de Huaraz.

El recorrido desde la ciudad de Huaraz hasta Chaccho en vehículo (Camioneta) es de Siete horas y 30 min aproximadamente.

Gráfica N°1: Ubicación del proyecto: Departamento de Ancash en el Perú

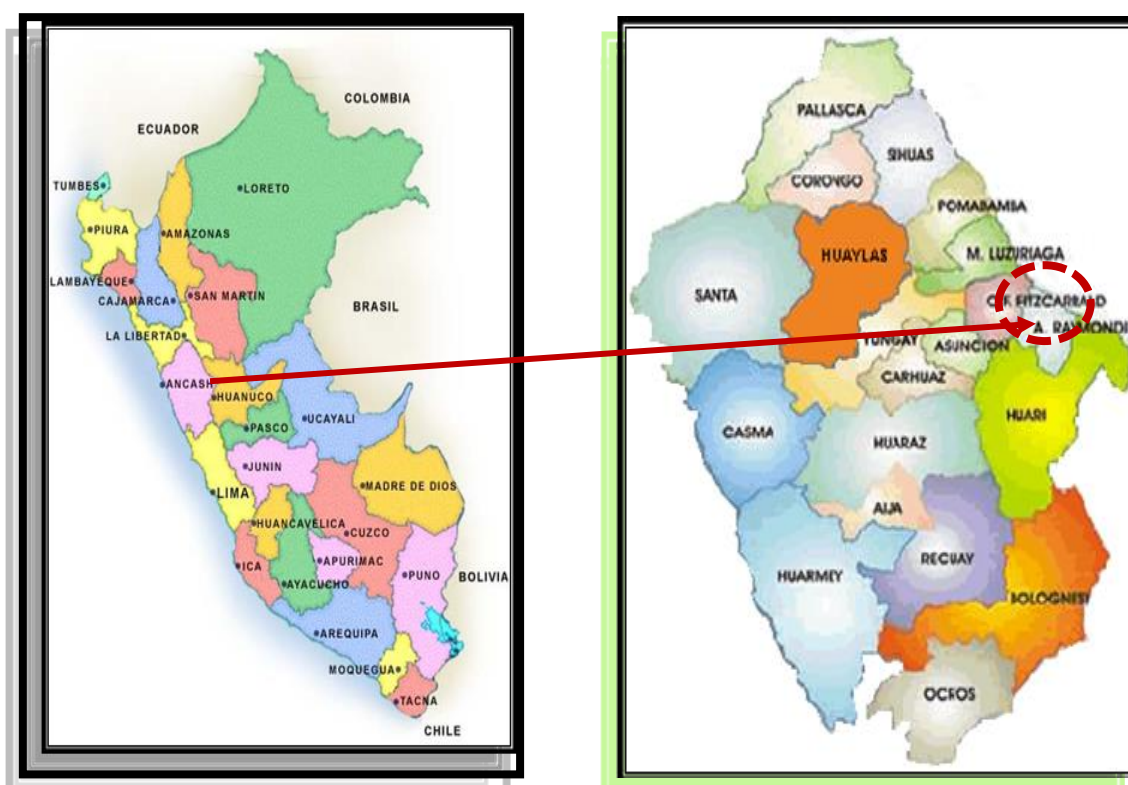

Gráfica N° 2: Ubicación del proyecto: Provincia de Antonio Raimondi

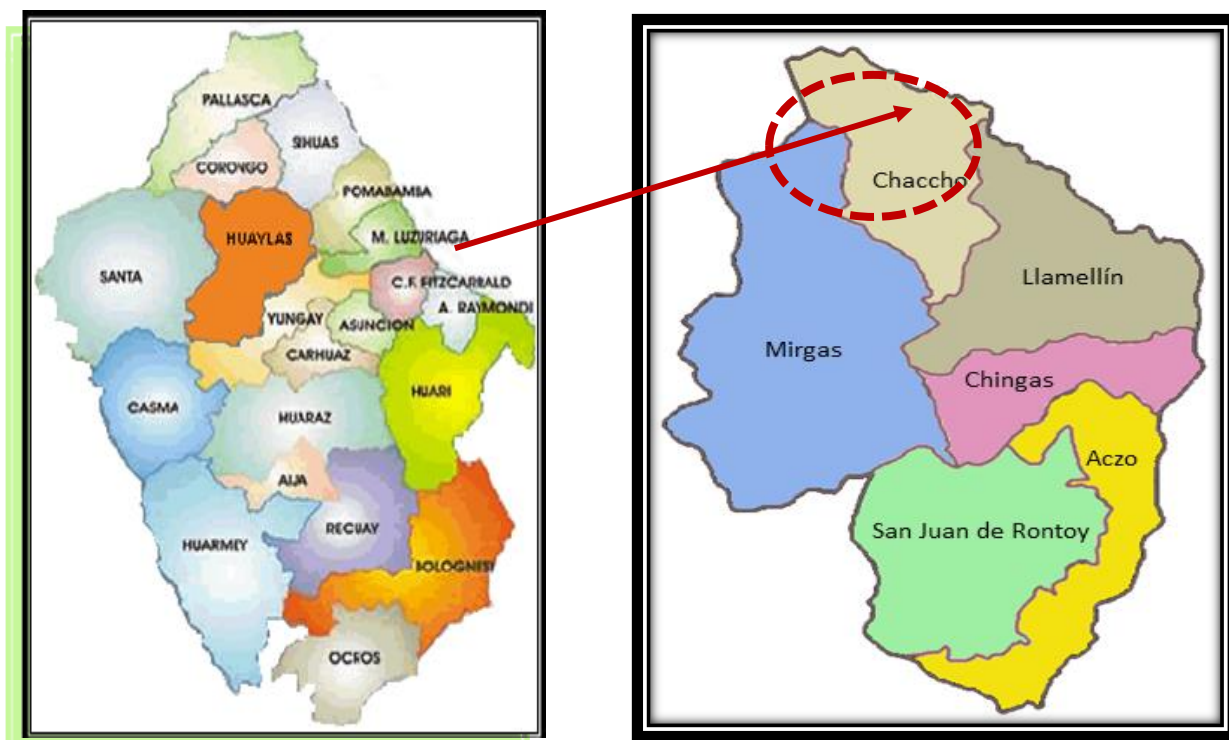

Grafica N°03 Micro localización del Proyecto IOARR

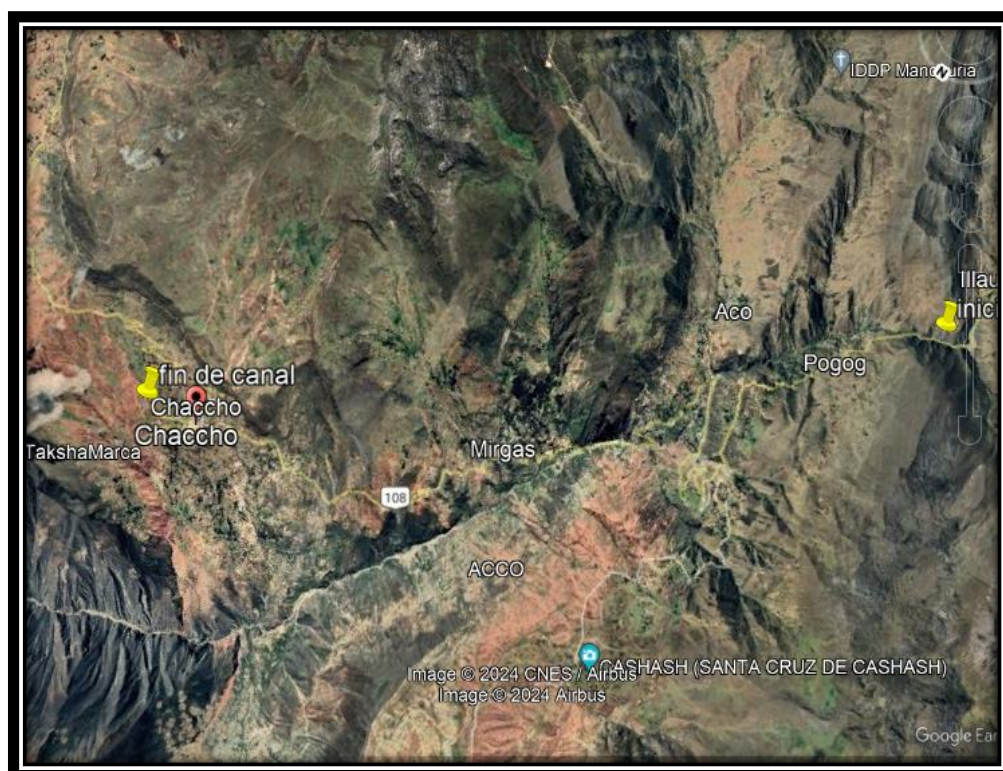

3.1.1.4. ANTECEDENTES:

LA INVERSIÓN DE REHABILITACIÓN (RENOVACIÓN) DE INFRAESTRUCTURA DENOMINADA: “RENOVACIÓN DE LÍNEA DE CONDUCCIÓN Y OBRAS DE ARTE; EN EL(LA) SISTEMA DE RIEGO SANTU MACHAY EN LA LOCALIDAD DE CHACCHO, DISTRITO DE CHACCHO, PROVINCIA ANTONIO RAYMONDI, DEPARTAMENTO ANCASH”, con código único de inversiones N° 2618139, nace a solicitud de la población del Distrito de Chaccho y a solicitud del comité de regantes de Santu

Mache, en dicho documento solicita que actualmente el abastecimiento del agua para riego es deficiente debido a que este recurso escasea y se requiere renovar la línea de conducción y mejorar y dar mantenimiento a las tomas laterales.

Es por esta razón que con fecha 14 de Julio del 2023 se solicita a sesión de concejo la aprobación del proyecto la cual se encuentra INVERSIÓN DE REHABILITACIÓN (RENOVACIÓN) DE INFRAESTRUCTURA DENOMINADA: “RENOVACIÓN DE LÍNEA DE CONDUCCIÓN Y OBRAS DE ARTE; EN EL(LA) SISTEMA DE RIEGO SANTU MACHAY EN LA LOCALIDAD DE CHACCHO, DISTRITO DE CHACCHO, PROVINCIA ANTONIO RAYMONDI, DEPARTAMENTO ANCASH”, con la denominación de “RENOVACIÓN DE LÍNEA DE CONDUCCIÓN Y OBRAS DE ARTE; EN EL(LA) SISTEMA DE RIEGO SANTU MACHAY EN LA LOCALIDAD DE CHACCHO, DISTRITO DE CHACCHO, PROVINCIA ANTONIO RAYMONDI, DEPARTAMENTO ANCASH”.

En sesión ordinaria de fecha 14 de Julio del 2023, se aprueba la elaboración de dicho IOARR por lo que con fecha 14 de Julio del 2023, se notifica a la UF, el Acuerdo de Concejo N° 088-2023-MDCH, la cual menciona en su ARTICULO PRIMERO: Aprobar el pedido de ejecución del IOARR

3.1.1.5. NOMBRE DEL PROYECTO IOARR:

“RENOVACIÓN DE LÍNEA DE CONDUCCIÓN Y OBRAS DE ARTE; EN EL(LA) SISTEMA DE RIEGO SANTU MACHAY EN LA LOCALIDAD DE CHACCHO, DISTRITO DE CHACCHO, PROVINCIA ANTONIO RAYMONDI, DEPARTAMENTO ANCASH”

3.1.1.6. CODIGO DEL PIP : 2618139

3.1.1.7. NIVEL DE LOS ESTUDIOS DE PREINVERSION : FORMATO N° 07-C.

3.1.1.8. FECHA DE APROBACIÓN : 05/04/2024

3.1.1.9. EXPEDIENTE TECNICO APROBADO MEDIANTE : RESOLUCIÓN DE GERENCIA MUNICIPAL N° 025-2024-MDCH/GM.

3.1.1.10. FECHA DE APROBACIÓN : 05 DE AGOSTO DEL 2024

3.1.1.11.OBJETIVO DEL PROYECTO :

Contratar los servicios de una Empresa contratista, persona natural o persona jurídica para la ejecución de la Obra Denominado: “RENOVACIÓN DE LÍNEA DE CONDUCCIÓN Y OBRAS DE ARTE; EN EL(LA) SISTEMA DE RIEGO SANTU MACHAY EN LA LOCALIDAD DE CHACCHO, DISTRITO DE CHACCHO, PROVINCIA ANTONIO RAYMONDI, DEPARTAMENTO ANCASH”.

3.1.1.12.NORMATIVA ESPECIFICA:

Ley de contrataciones del Estado y su reglamento y sus modificatorias vigentes.

3.1.1.13.REGLAMENTOS TECNICOS, NORMAS METROLOGICAS Y/O SANITARIAS NACIONALES

- Reglamento Nacional de Edificaciones y sus modificatorias.
- La ley Orgánica de Municipalidades 27972.
- Reglamento de metros vigente.
- Decreto Supremo N° 250-2020-EF, establecen disposiciones en el Marco del Texto Único ordenado de la Ley N° 30225 Ley de Contrataciones del Estado y modifican el Reglamento de la Ley de Contrataciones del Estado.
- Decreto Supremo N° 344-2018-EF, que aprueba el Reglamento de la Ley N° 30225 (vigente desde el 30 de enero de 2019). Ver fe de erratas. Modificado por Decreto Supremo N° 377-2019-EF y Decreto Supremo N° 168-2020-EF (ver fe de erratas publicada el 10/07/2020).

- Decreto Supremo N° 082-2019-EF: Texto Único Ordenado de la Ley N° 30225, ley de Contrataciones del Estado.
- Decreto Supremo N° 344-2018-EF, que aprueba el Reglamento de la Ley N° 30225 (vigente desde el 30 de enero de 2019). Ver fe de erratas. Modificado por Decreto Supremo N° 377-2019-EF y Decreto Supremo N° 168-2020-EF (ver fe de erratas publicada el 10/07/2020).
- Texto Único Ordenado de la Ley N° 30225, Ley de Contrataciones del Estado. Aprobado mediante Decreto Supremo N° 082-2019-EF y publicado en el Diario Oficial el peruano el 13 de marzo de 2019. Fe de erratas.
- Ley N° 27293, Ley del Sistema Nacional de Inversión Pública.
- Directiva N°009-2020-OSCE/CD “Lineamientos para el uso del Cuaderno de Obra Digital” que regula su implementación y uso en los contratos para la ejecución de obras, sujetos a la Ley de Contrataciones del Estado.
- Ley N° 27293, Ley del Sistema Nacional de Inversión Pública.
- Ley N° 31954: Ley de Presupuesto del Sector Público para el año Fiscal 2024.
- Ley N° 31955 - Ley de Equilibrio Financiero del Presupuesto del Sector Público para el año Fiscal 2024.
- Manuales o guías del ministerio correspondiente que aporten a la adecuada elaboración y calidad del estudio al nivel solicitado.
- Ley del Sistema Nacional de Evaluación de Impacto Ambiental: Ley N° 27446 Ley N° 28611, Ley General del Ambiente y sus Modificatorias; otras consideraciones de impacto ambiental, de ser el caso.
- Ley 29783 ley de seguridad y salud en el trabajo
- Norma G.050 Seguridad Durante la Construcción.

3.1.1.14. SEGUROS

Todo el personal del contratista incluido los profesionales, previo al inicio de sus labores del servicio, deberán contar con su respectiva póliza de seguros contra todo riesgo y deberá portar y utilizar en todo momento su vestimenta o uniforme de trabajo, así como su equipo de protección personal (EPP).

3.1.1.15.IMPACTO AMBIENTAL

El contratista deberá identificar y utilizar a su costo, botaderos autorizados para colocar los residuos de materiales que por efecto de la obra se genere evitando en lo posible el impacto negativo con el medio ambiente.

La identificación y evaluación de impactos ambientales es parte fundamental del presente proyecto, pues constituye la base para la elaboración del plan de manejo ambiental, es por ello que el postor compromete en su oferta técnica a elaborar el plan de manejo ambiental, las medidas de seguridad deben abarcar desde las labores de difusión de los desvíos hasta dos avisos preventivos en el sitio de la obra.

3.1.1.16.METAS FÍSICAS:

El Expediente Técnico se elaboró en base a las metas establecidas, las cuales contemplan los siguientes detalles:

METAS DEL EXPEDIENTE TECNICO	
1. REPARACION CAPTACION (01 UND)	
	Acción 01.01: En esta etapa se propone la colocación de cerco perimétrico de estructuras metálicas y además de la colocación de una compuerta de limpia para que se dé un buen uso a esta estructura, los trabajos a realizar serán de picado de concreto existente y además vaciado de concreto una altura de 30 cm para asegurar la malla del cerco perimétrico.
2. REHABILITACION DE LA LINEA DE CONDUCCION	

ACCIÓN 02.01: Se plantea la rehabilitación el cambio de tuberías con termofusión, en diferentes tramos de acuerdo a lo indicado a continuación:

- ❖ Demolición de roca y demolición de concreto
 - Voladura de Roca KM=0+210 A 0+216
 - Voladura de Roca KM=0+275 A 0+281
 - Voladura de Roca KM=0+430 A 0+436
 - Voladura de Roca KM=0+555 A 0+561
- ❖ Demolición de dados de concreto en pase aéreo
 - KM=1+980 A 1+986
 - Voladura de Roca KM=10+520 A 10+526
 - Voladura de Roca KM=10+805 A 10+811
 - Voladura de Roca KM=11+140 A 11+146
 - Voladura de Roca KM=11+724 A 11+736
- ❖ Suministro e Instalación de tubería 16 pulg.
 - CAMBIO DE TUBERIA HDPE Ø=16", KM=0+315 A 0+327, 12 ML
 - CAMBIO DE TUBERIA HDPE Ø=16", KM=1+457 A 1+463, 6ML
 - CAMBIO DE TUBERIA HDPE Ø=16", M, KM=1+536 A 1+545, 9ML
 - CAMBIO DE TUBERIA HDPE Ø=16", KM=1+878 A 1+884, 6ML
 - CAMBIO DE TUBERIA HDPE Ø=16", KM=1+997 A 2+000, 3ML
 - CAMBIO DE TUBERIA HDPE Ø=16", KM=2+710 A 2+740, 30 ML
 - CAMBIO DE TUBERIA HDPE Ø=16", KM=2+940 A 2+970, 30ML
 - CAMBIO DE TUBERIA HDPE Ø=16", KM=3+300 A 3+303, 3ML
 - CAMBIO DE TUBERIA HDPEØ=16", KM=6+780 A 6+795, 15ML
- ❖ Suministro e Instalación de tubería 14 pulg.
 - CAMBIO DE TUBERIA HDPEØ=14", KM=10+127 A 10+130, 3ML
 - CAMBIO DE TUBERIA HDPEØ=14", KM=10+530 A 10+533, 3ML
 - CAMBIO DE TUBERIA HDPEØ=14", KM=10+810 A 10+813, 3ML
 - CAMBIO DE TUBERIA HDPEØ=14", KM=11+133 A 11+136, 3ML
 - CAMBIO DE TUBERIA HDPEØ=14", KM=12+260 A 12+633, 3ML
- ❖ Suministro e Instalación de tubería 12 pulg.
 - CAMBIO DE TUBERIA HDPEØ=12", KM=16+227 A 16+230, 3ML
 - CAMBIO DE TUBERIA HDPEØ=12", KM=16+570 A 16+573, 3ML
 - CAMBIO DE TUBERIA HDPEØ=12", KM=17+207 A 17+210, 3ML
 - CAMBIO DE TUBERIA HDPEØ=12", KM=17+250 A 17+253, 3ML
 - CAMBIO DE TUBERIA HDPEØ=12", KM=17+350 A 17+353, 3ML
 - CAMBIO DE TUBERIA HDPEØ=12", KM=17+670 A 17+673, 3ML
 - CAMBIO DE TUBERIA HDPEØ=12", KM=18+050 A 18+053, 3ML
 - CAMBIO DE TUBERIA HDPEØ=12", KM=18+640 A 18+643, 3ML

- CAMBIO DE TUBERIA HDPEØ=12", KM=18+740 A 18+743, 3ML
- CAMBIO DE TUBERIA HDPEØ=12", KM=18+940 A 18+943, 3ML

❖ COLOCACION DE ACCESORIOS EN LUINEA DE CONDUCCION

- Anclajes en los Tramos KM=0+200 a 0+700, 21UND
- Anclajes en los Tramos KM=1+420 a 1+940, 30UND
- Anclajes en los Tramos KM=2+140 a 3+200, 118 UND
- Anclajes en los Tramos KM=3+200 a 3+800, 21UND
- Anclajes en los Tramos KM=10+100 a 12+000, 120 UND
- Anclajes en los Tramos KM=13+380 a 13+400, 6 UND
- Anclajes en los Tramos KM=14+540 a 14+620, 24 UND
- Anclajes en los Tramos KM=16+100 a 16+200, 6 UND
- Anclajes en los Tramos KM=17+100 a 19+100, 120 UND

3. MURO DE MAMPOSTERIA DE PIEDRA PARA APOYO DE TUBERIA

Acción 03.01: En esta actividad se realizará la construcción de muros de mampostería en las siguientes progresivas.

- MURO I, L=6.00m, km: 0+367 a 0+373
- MURO II, L=4.00m, km: 1+690 a 1+694
- MURO III, L=4.00m. km: 2+980 a 2+984
- MURO IV, L=4.00m. km: 3+208 a 3+212
- MURO V, L=30.00m. km: 4+160 a 4+190

4. REPARACION DE CAJAS DE INSPECCION (36 UND)

Acción 04.01: En esta actividad se va a realizar la construcción total de 2 cajas de inspecciones tales como la caja de inspección N° 2 ubicado en el km 0+600 y la caja de inspección N°19 en el km 10+000, en los 34 restantes se realizará el cambio de seguro hexagonal y colocación de tubería de 6 pulgadas como rebose:

N°	DESCRIPCION	UBICACIÓN	OBSERVACION
1	CAJA DE INSPECCION	0+350	cambio de seguro hexagonal y colocación de tubería de 6 pulgadas como rebose
2	CAJA DE INSPECCION	0+600	construcción nueva de caja
3	CAJA DE INSPECCION	0+800	cambio de seguro hexagonal y colocación de tubería de 6 pulgadas como rebose
4	CAJA DE INSPECCION	1+000	cambio de seguro hexagonal y colocación de tubería de 6 pulgadas como rebose
5	CAJA DE INSPECCION	1+200	cambio de seguro hexagonal y colocación de tubería de 6 pulgadas como rebose
6	CAJA DE INSPECCION	1+400	cambio de seguro hexagonal y colocación de tubería de 6 pulgadas como rebose
7	CAJA DE INSPECCION	1+600	cambio de seguro hexagonal y colocación de tubería de 6 pulgadas como rebose
8	CAJA DE INSPECCION	1+850	cambio de seguro hexagonal y colocación de tubería de 6 pulgadas como rebose
9	CAJA DE INSPECCION	2+070	cambio de seguro hexagonal y colocación de tubería de 6 pulgadas como rebose

10	CAJA DE INSPECCION	2+250	cambio de seguro hexagonal y colocación de tubería de 6 pulgadas como rebose
11	CAJA DE INSPECCION	2+800	cambio de seguro hexagonal y colocación de tubería de 6 pulgadas como rebose
12	CAJA DE INSPECCION	3+000	cambio de seguro hexagonal y colocación de tubería de 6 pulgadas como rebose
13	CAJA DE INSPECCION	3+200	cambio de seguro hexagonal y colocación de tubería de 6 pulgadas como rebose
14	CAJA DE INSPECCION	3+390	cambio de seguro hexagonal y colocación de tubería de 6 pulgadas como rebose
15	CAJA DE INSPECCION	3+520	cambio de seguro hexagonal y colocación de tubería de 6 pulgadas como rebose
16	CAJA DE INSPECCION	6+150	cambio de seguro hexagonal y colocación de tubería de 6 pulgadas como rebose
17	CAJA DE INSPECCION	6+300	cambio de seguro hexagonal y colocación de tubería de 6 pulgadas como rebose
18	CAJA DE INSPECCION	9+500	cambio de seguro hexagonal y colocación de tubería de 6 pulgadas como rebose
19	CAJA DE INSPECCION	10+000	construcción nueva de caja
20	CAJA DE INSPECCION	12+750	cambio de seguro hexagonal y colocación de tubería de 6 pulgadas como rebose
21	CAJA DE INSPECCION	13+400	cambio de seguro hexagonal y colocación de tubería de 6 pulgadas como rebose
22	CAJA DE INSPECCION	15+300	cambio de seguro hexagonal y colocación de tubería de 6 pulgadas como rebose
23	CAJA DE INSPECCION	16+200	cambio de seguro hexagonal y colocación de tubería de 6 pulgadas como rebose
24	CAJA DE INSPECCION	16+400	cambio de seguro hexagonal y colocación de tubería de 6 pulgadas como rebose
25	CAJA DE INSPECCION	16+500	cambio de seguro hexagonal y colocación de tubería de 6 pulgadas como rebose
26	CAJA DE INSPECCION	16+600	cambio de seguro hexagonal y colocación de tubería de 6 pulgadas como rebose
27	CAJA DE INSPECCION	17+100	cambio de seguro hexagonal y colocación de tubería de 6 pulgadas como rebose
28	CAJA DE INSPECCION	17+390	cambio de seguro hexagonal y colocación de tubería de 6 pulgadas como rebose
29	CAJA DE INSPECCION	17+600	cambio de seguro hexagonal y colocación de tubería de 6 pulgadas como rebose
30	CAJA DE INSPECCION	18+400	cambio de seguro hexagonal y colocación de tubería de 6 pulgadas como rebose
31	CAJA DE INSPECCION	18+600	cambio de seguro hexagonal y colocación de tubería de 6 pulgadas como rebose
32	CAJA DE INSPECCION	18+800	cambio de seguro hexagonal y colocación de tubería de 6 pulgadas como rebose
33	CAJA DE INSPECCION	18+900	cambio de seguro hexagonal y colocación de tubería de 6 pulgadas como rebose
34	CAJA DE INSPECCION	19+000	cambio de seguro hexagonal y colocación de tubería de 6 pulgadas como rebose
35	CAJA DE INSPECCION	20+500	cambio de seguro hexagonal y colocación de tubería de 6 pulgadas como rebose
36	CAJA DE INSPECCION	20+812	cambio de seguro hexagonal y colocación de tubería de 6 pulgadas como rebose

5. REPARACION DE TOMAS LATERALES (65 UND)

Acción 05.01: En este componente se realizará la colocación de válvulas de 4 pulgadas y la construcción de caja de válvulas en cada una de las tomas laterales cada uno con seguro hexagonal y tapas metálicas.

N°	DESCRIPCIO N	UBICACIO N	OBSERVACION
1	TOMA LATERAL	2+550	colocación de válvulas de 4 pulgadas y la construcción de caja de válvulas, seguro hexagonal y tapas metálicas
2	TOMA LATERAL	3+900	colocación de válvulas de 4 pulgadas y la construcción de caja de válvulas, seguro hexagonal y tapas metálicas
3	TOMA LATERAL	4+120	colocación de válvulas de 4 pulgadas y la construcción de caja de válvulas, seguro hexagonal y tapas metálicas
4	TOMA LATERAL	4+310	colocación de válvulas de 4 pulgadas y la construcción de caja de válvulas, seguro hexagonal y tapas metálicas
5	TOMA LATERAL	4+520	colocación de válvulas de 4 pulgadas y la construcción de caja de válvulas, seguro hexagonal y tapas metálicas
6	TOMA LATERAL	4+735	colocación de válvulas de 4 pulgadas y la construcción de caja de válvulas, seguro hexagonal y tapas metálicas
7	TOMA LATERAL	4+950	colocación de válvulas de 4 pulgadas y la construcción de caja de válvulas, seguro hexagonal y tapas metálicas
8	TOMA LATERAL	5+150	colocación de válvulas de 4 pulgadas y la construcción de caja de válvulas, seguro hexagonal y tapas metálicas
9	TOMA LATERAL	5+320	colocación de válvulas de 4 pulgadas y la construcción de caja de válvulas, seguro hexagonal y tapas metálicas
10	TOMA LATERAL	5+530	colocación de válvulas de 4 pulgadas y la construcción de caja de válvulas, seguro hexagonal y tapas metálicas
11	TOMA LATERAL	5+750	colocación de válvulas de 4 pulgadas y la construcción de caja de válvulas, seguro hexagonal y tapas metálicas
12	TOMA LATERAL	5+950	colocación de válvulas de 4 pulgadas y la construcción de caja de válvulas, seguro hexagonal y tapas metálicas
13	TOMA LATERAL	6+590	colocación de válvulas de 4 pulgadas y la construcción de caja de válvulas, seguro hexagonal y tapas metálicas
14	TOMA LATERAL	6+850	colocación de válvulas de 4 pulgadas y la construcción de caja de válvulas, seguro hexagonal y tapas metálicas
15	TOMA LATERAL	7+090	colocación de válvulas de 4 pulgadas y la construcción de caja de válvulas, seguro hexagonal y tapas metálicas
16	TOMA LATERAL	7+200	colocación de válvulas de 4 pulgadas y la construcción de caja de válvulas, seguro hexagonal y tapas metálicas

17	TOMA LATERAL	7+320	colocación de válvulas de 4 pulgadas y la construcción de caja de válvulas, seguro hexagonal y tapas metálicas
18	TOMA LATERAL	7+550	colocación de válvulas de 4 pulgadas y la construcción de caja de válvulas, seguro hexagonal y tapas metálicas
19	TOMA LATERAL	7+720	colocación de válvulas de 4 pulgadas y la construcción de caja de válvulas, seguro hexagonal y tapas metálicas
20	TOMA LATERAL	7+910	colocación de válvulas de 4 pulgadas y la construcción de caja de válvulas, seguro hexagonal y tapas metálicas
21	TOMA LATERAL	8+110	colocación de válvulas de 4 pulgadas y la construcción de caja de válvulas, seguro hexagonal y tapas metálicas
22	TOMA LATERAL	8+310	colocación de válvulas de 4 pulgadas y la construcción de caja de válvulas, seguro hexagonal y tapas metálicas
23	TOMA LATERAL	8+550	colocación de válvulas de 4 pulgadas y la construcción de caja de válvulas, seguro hexagonal y tapas metálicas
24	TOMA LATERAL	8+750	colocación de válvulas de 4 pulgadas y la construcción de caja de válvulas, seguro hexagonal y tapas metálicas
25	TOMA LATERAL	8+900	colocación de válvulas de 4 pulgadas y la construcción de caja de válvulas, seguro hexagonal y tapas metálicas
26	TOMA LATERAL	9+100	colocación de válvulas de 4 pulgadas y la construcción de caja de válvulas, seguro hexagonal y tapas metálicas
27	TOMA LATERAL	9+300	colocación de válvulas de 4 pulgadas y la construcción de caja de válvulas, seguro hexagonal y tapas metálicas
28	TOMA LATERAL	9+550	colocación de válvulas de 4 pulgadas y la construcción de caja de válvulas, seguro hexagonal y tapas metálicas
29	TOMA LATERAL	9+750	colocación de válvulas de 4 pulgadas y la construcción de caja de válvulas, seguro hexagonal y tapas metálicas
30	TOMA LATERAL	10+250	colocación de válvulas de 4 pulgadas y la construcción de caja de válvulas, seguro hexagonal y tapas metálicas
31	TOMA LATERAL	12+300	colocación de válvulas de 4 pulgadas y la construcción de caja de válvulas, seguro hexagonal y tapas metálicas
32	TOMA LATERAL	12+500	colocación de válvulas de 4 pulgadas y la construcción de caja de válvulas, seguro hexagonal y tapas metálicas
33	TOMA LATERAL	12+900	colocación de válvulas de 4 pulgadas y la construcción de caja de válvulas, seguro hexagonal y tapas metálicas
34	TOMA LATERAL	13+200	colocación de válvulas de 4 pulgadas y la construcción de caja de válvulas, seguro hexagonal y tapas metálicas

35	TOMA LATERAL	13+450	colocación de válvulas de 4 pulgadas y la construcción de caja de válvulas, seguro hexagonal y tapas metálicas
36	TOMA LATERAL	13+650	colocación de válvulas de 4 pulgadas y la construcción de caja de válvulas, seguro hexagonal y tapas metálicas
37	TOMA LATERAL	13+900	colocación de válvulas de 4 pulgadas y la construcción de caja de válvulas, seguro hexagonal y tapas metálicas
38	TOMA LATERAL	14+100	colocación de válvulas de 4 pulgadas y la construcción de caja de válvulas, seguro hexagonal y tapas metálicas
39	TOMA LATERAL	14+300	colocación de válvulas de 4 pulgadas y la construcción de caja de válvulas, seguro hexagonal y tapas metálicas
40	TOMA LATERAL	14+500	colocación de válvulas de 4 pulgadas y la construcción de caja de válvulas, seguro hexagonal y tapas metálicas
41	TOMA LATERAL	14+750	colocación de válvulas de 4 pulgadas y la construcción de caja de válvulas, seguro hexagonal y tapas metálicas
42	TOMA LATERAL	14+450	colocación de válvulas de 4 pulgadas y la construcción de caja de válvulas, seguro hexagonal y tapas metálicas
43	TOMA LATERAL	15+000	colocación de válvulas de 4 pulgadas y la construcción de caja de válvulas, seguro hexagonal y tapas metálicas
44	TOMA LATERAL	15+400	colocación de válvulas de 4 pulgadas y la construcción de caja de válvulas, seguro hexagonal y tapas metálicas
45	TOMA LATERAL	15+600	colocación de válvulas de 4 pulgadas y la construcción de caja de válvulas, seguro hexagonal y tapas metálicas
46	TOMA LATERAL	15+700	colocación de válvulas de 4 pulgadas y la construcción de caja de válvulas, seguro hexagonal y tapas metálicas
47	TOMA LATERAL	16+100	colocación de válvulas de 4 pulgadas y la construcción de caja de válvulas, seguro hexagonal y tapas metálicas
48	TOMA LATERAL	16+800	colocación de válvulas de 4 pulgadas y la construcción de caja de válvulas, seguro hexagonal y tapas metálicas
49	TOMA LATERAL	16+980	colocación de válvulas de 4 pulgadas y la construcción de caja de válvulas, seguro hexagonal y tapas metálicas
50	TOMA LATERAL	17+300	colocación de válvulas de 4 pulgadas y la construcción de caja de válvulas, seguro hexagonal y tapas metálicas
51	TOMA LATERAL	17+850	colocación de válvulas de 4 pulgadas y la construcción de caja de válvulas, seguro hexagonal y tapas metálicas
52	TOMA LATERAL	18+100	colocación de válvulas de 4 pulgadas y la construcción de caja de válvulas, seguro hexagonal y tapas metálicas

53	TOMA LATERAL	18+300	colocación de válvulas de 4 pulgadas y la construcción de caja de válvulas, seguro hexagonal y tapas metálicas
54	TOMA LATERAL	19+200	colocación de válvulas de 4 pulgadas y la construcción de caja de válvulas, seguro hexagonal y tapas metálicas
55	TOMA LATERAL	19+350	colocación de válvulas de 4 pulgadas y la construcción de caja de válvulas, seguro hexagonal y tapas metálicas
56	TOMA LATERAL	19+650	colocación de válvulas de 4 pulgadas y la construcción de caja de válvulas, seguro hexagonal y tapas metálicas
57	TOMA LATERAL	19+750	colocación de válvulas de 4 pulgadas y la construcción de caja de válvulas, seguro hexagonal y tapas metálicas
58	TOMA LATERAL	19+850	colocación de válvulas de 4 pulgadas y la construcción de caja de válvulas, seguro hexagonal y tapas metálicas
59	TOMA LATERAL	20+000	colocación de válvulas de 4 pulgadas y la construcción de caja de válvulas, seguro hexagonal y tapas metálicas
60	TOMA LATERAL	20+100	colocación de válvulas de 4 pulgadas y la construcción de caja de válvulas, seguro hexagonal y tapas metálicas
61	TOMA LATERAL	20+200	colocación de válvulas de 4 pulgadas y la construcción de caja de válvulas, seguro hexagonal y tapas metálicas
62	TOMA LATERAL	20+300	colocación de válvulas de 4 pulgadas y la construcción de caja de válvulas, seguro hexagonal y tapas metálicas
63	TOMA LATERAL	20+400	colocación de válvulas de 4 pulgadas y la construcción de caja de válvulas, seguro hexagonal y tapas metálicas
64	TOMA LATERAL	20+600	colocación de válvulas de 4 pulgadas y la construcción de caja de válvulas, seguro hexagonal y tapas metálicas
65	TOMA LATERAL	20+800	colocación de válvulas de 4 pulgadas y la construcción de caja de válvulas, seguro hexagonal y tapas metálicas

6. CONSTRUCCION DE PASE AEREO VII, REPARACION PASES AEREOS I AL VI

Acción 06.01: En este componente se reparará los pases aéreos en temas de cables y péndolas para que el canal tenga mayor soporte, y además se construirá uno la cual está ubicado en el km 0+100 aproximadamente.

Las reparaciones se realizarán en las siguientes progresivas:

PASE AEREO			
N°	DESCRIPCION	UBICACIÓN	OBSERVACION
1	PASE AEREO	0+100	CONSTRUCCION NUEVA
2	PASE AEREO I	2+000	CAMBIO DE CABLE DE ACERO 3/8,
3	PASE AEREO II	6+400	CAMBIO DE CABLE DE ACERO 3/8,
4	PASE AEREO III	7+100	CAMBIO DE CABLE DE ACERO 3/8,

5	PASE AEREO IV	12+100	CAMBIO DE CABLE DE ACERO 3/8,
6	PASE AEREO V	13+550	CAMBIO DE CABLE DE ACERO 3/8,
7	PASE AEREO VI	14+850	CAMBIO DE CABLE DE ACERO 3/8,

3.1.1.17. PLAZO DE EJECUCIÓN: 60 DÍAS CALENDARIOS

3.1.1.18. VALOR REFERENCIAL

El valor referencial asciende a la suma de **S/. 513,944.07 (QUINIENTOS TRECE MIL NOVECIENTOS CUARENTA Y CUATRO CON 07/100 SOLES)** incluye todos los costos, Impuestos, transportes, entre otros.

Este monto comprende la mano de obra y cumplimiento de la normativa laboral, pagos a Entidades de Seguridad Social, SENCICO, costo de equipos, maquinaria, herramientas, materiales, fletes, seguros e impuestos; protección y mantenimiento de la obra durante el período de construcción y hasta la entrega de esta, dirección técnica, gastos generales, utilidad, y todo aquello que sea necesario para la correcta ejecución de la obra hasta su total terminación y entrega.

3.1.1.19. PRESUPUESTO DE OBRA

3.1.1.20.1.- El presupuesto de la obra es como se detalla:

ITEM	DESCRIPCION	UND	METRADO	PRECIO S/.	PARCIAL S/.
01	TRABAJOS PROVISIONALES				88,567.79
01.01	CARTEL DE IDENTIFICACION DE LA OBRA DE 3.60 X 2.40 m	und	1.00	468.74	468.74
01.02	FLETE TERRESTRE HUARI - CHACCHO	glb	1.00	9,903.19	9,903.19
01.03	FLETE RURAL	glb	1.00	70,710.26	70,710.26
01.04	CAMPAMENTO PROVISIONAL DE LA OBRA	glb	1.00	1,485.60	1,485.60
01.05	MOVILIZACION Y DESMOVILIZACION DE EQUIPO Y MAQUINARIA	glb	1.00	6,000.00	6,000.00
02	REHABILITACION DEL SERVICIO DE AGUA DEL SISTEMA DE RIEGO				265,440.69
02.01	REPARACION DE CAPTACION				11,519.48
02.01.01	TRABAJOS PRELIMINARES				31.36
02.01.01.01	LIMPIEZA DE TERRENO MANUAL	m2	6.73	1.47	9.89
02.01.01.02	TRAZO Y REPLANTEO	m2	6.73	3.19	21.47
02.01.02	MOVIMIENTO DE TIERRAS				253.84
02.01.02.01	EXCAVACION MANUAL EN TERRENO CONGLOMERADO	m3	8.07	29.40	237.26
02.01.02.02	REFINE Y COMPACTACIÓN MANUAL EN T.N	m2	6.73	2.00	13.46
02.01.02.03	PICADO DE CONCRETO EXISTENTE	m3	0.34	9.19	3.12
02.01.03	CONCRETO SIMPLE				2,899.05
02.01.03.01	SOLADO DE CONCRETO e=2" MEZCLA 1:12 C:H,	m2	6.73	40.02	269.33
02.01.03.02	ENCOFRADO Y DESENCOFRADO	m2	13.46	66.71	897.92
02.01.03.03	CONCRETO f _c =210 kg/cm ²	m3	2.69	643.79	1,731.80
02.01.04	REVOQUES Y ENLUCIDOS				632.49
02.01.04.01	TARRAJEO DE EXTERIORES C.A. 1.4 E=1.50cm	m2	13.46	27.47	369.75
02.01.04.02	TARRAJEO EN INTERIORES C/IMPERMEABILIZANTE, C:A 1.2, E=1.50cm	m2	6.73	39.04	262.74
02.01.05	SUMINISTRO E INSTALACION DE ACCESORIOS				7,702.74
02.01.05.01	CERCO CON MALLA DE ACERO Y TUBERIA DE ACERO Ø=2"	m2	33.64	217.92	7,330.83
02.01.05.02	COMPUERTA METALICA DE IZAJE (0.60x1m)	pza	1.00	371.91	371.91
02.02	REHABILITACION DE LA LINEA DE CONDUCCION				100,900.40
02.02.01	OBRAS PRELIMINARES				17,270.89
02.02.01.01	VOLADURA DE ROCA Y DEMOLICION DE CONCRETO	m3	141.60	117.77	16,676.23

02.02.01.02	LIMPIEZA Y DESBROCE DE ARBUSTOS Y MALEZAS A LO LARGO DEL CANAL	m2	159.00	0.29	46.11
02.02.01.03	TRAZO NIVELACION Y REPLANTEO PRELIMINAR	m2	159.00	3.45	548.55
02.02.02	MOVIMIENTO DE TIERRAS				809.37
02.02.02.01	EXCAVACION DE PLATAFORMA Y CAJA CANAL EN MAT. CONGLOMERADO	m3	28.62	28.28	809.37
02.02.03	SUMINISTRO E INSTALACION DE TUBERIAS				10,091.52
02.02.03.01	CONTROL TOPOGRAFICO DE PENDIENTE	m	159.00	3.28	521.52
02.02.03.02	SUMINISTRO E INSTALACION DE TUB HDPE - 16"	m	114.00	61.73	7,037.22
02.02.03.03	SUMINISTRO E INSTALACION DE TUB HDPE - 14"	m	15.00	53.12	796.80
02.02.03.04	SUMINISTRO E INSTALACION DE TUB HDPE - 12"	m	30.00	44.51	1,335.30
02.02.03.05	PRUEBA HIDRAULICA DE TUBARIA	m	159.00	2.52	400.68
02.02.04	ACCESIOS EN TODO LA LINEA DE CONDUCCION				72,728.62
02.02.04.01	ANCLAJES DE TUBERIA Y CODOS EN TODO EL TRAMO DEL CANAL	und	466.00	156.07	72,728.62
02.03	MUROS DE MAMPOSTERIA DE PIEDRA PARA APOYO DE TUBERIA				57,452.77
02.03.01	OBRAS PRELIMINARES				549.06
02.03.01.01	TRAZO Y REPLANTEO	m2	150.00	3.19	478.50
02.03.01.02	LIMPIEZA DE TERRENO MANUAL	m2	48.00	1.47	70.56
02.03.02	MOVIMIENTO DE TIERRAS				2,711.52
02.03.02.01	EXCAVACION MANUAL EN SUELO CONGLOMERADO	m3	48.00	34.44	1,653.12
02.03.02.02	ELIMINACION DE MATERIAL EXCEDENTE	m3	57.60	12.25	705.60
02.03.02.03	NIVELACIÓN Y COMPACTACIÓN MANUAL	m2	48.00	7.35	352.80
02.03.03	MURO MAMPOSTERIA DE PIEDRA				54,192.19
02.03.03.01	MURO MAMPOSTERIA DE PIEDRA DE CONCRETO $f_c=140\text{kg/cm}^2$ 30%+70%PM	m3	163.20	332.06	54,192.19
02.04	REPRACION DE CAJAS DE REGISTRO (36 UND) Y CAMARA DE INSPECCION (02 UND)				7,419.57
02.04.01	OBRAS PRELIMINARES				54.32
02.04.01.01	LIMPIEZA DE TERRENO	m2	10.80	1.84	19.87
02.04.01.02	TRAZO Y REPLANTEO	m2	10.80	3.19	34.45
02.04.02	MOVIMIENTO DE TIERRAS				159.53
02.04.02.01	EXCAVACION MANUAL EN TERRENO CONGLOMERADO	m3	2.16	53.04	114.57
02.04.02.02	ELIMINACION DE MATERIAL EXCEDENTE	m3	2.59	12.25	31.73
02.04.02.03	NIVELACIÓN INTERIOR Y APISONADO MANUAL	m2	5.40	2.45	13.23
02.04.03	CONCRETO SIMPLE				725.84
02.04.03.01	SOLADO DE CONCRETO $e=2"$ MEZCLA 1:12 C:H,	m2	5.40	40.02	216.11
02.04.03.02	CONCRETO $f_c=175\text{ kg/cm}^2$	m3	1.44	353.98	509.73
02.04.04	CONCRETO ARMADO				2,935.00
02.04.04.01	ENCOFRADO Y DESENCOFRADO	m2	19.14	66.71	1,276.83
02.04.04.02	CONCRETO $f_c=175\text{ kg/cm}^2$	m3	2.89	353.98	1,023.00
02.04.04.03	ACERO DE REFUERZO $f_y=4200\text{ kg/cm}^2$	kg	93.27	6.81	635.17
02.04.05	ACCESORIOS				3,544.88
02.04.05.01	ACCESORIOS EN CAMARA	glb	1.00	3,544.88	3,544.88
02.05	REPARACION DE TOMAS LATERALES (65 UND)				51,005.07
02.05.01	OBRAS PRELIMINARES				654.42
02.05.01.01	LIMPIEZA DE TERRENO	m2	39.00	1.84	71.76
02.05.01.02	TRAZO Y REPLANTEO	m2	39.00	2.69	104.91
02.05.01.03	ALIMINACION DE COMPUERTA TIPO TARJETA	und	65.00	7.35	477.75

02.05.02	MOVIMIENTO DE TIERRAS				543.19
02.05.02.01	EXCAVACION A MANO EN TERRENO CONGLOMERADO	m3	11.70	23.56	275.65
02.05.02.02	NIVELACIÓN INTERIOR Y APISONADO MANUAL	m2	39.00	2.45	95.55
02.05.02.03	ELIMINACION DE MATERIAL EXCEDENTE	m3	14.04	12.25	171.99
02.05.03	CONCRETO SIMPLE				11,244.75
02.05.03.01	ENCOFRADO Y DESENCOFRADO DE MURO	m2	156.00	34.46	5,375.76
02.05.03.02	CONCRETO f _c =175 kg/cm ² , EN CAJAS DE VALVULAS	m3	16.58	353.98	5,868.99
02.05.04	CONCRETO SIMPLE				7,378.36
02.05.04.01	ENCOFRADO Y DESENCOFRADO DE MURO	m2	113.35	34.46	3,906.04
02.05.04.02	CONCRETO f _c =175 kg/cm ² , EN CAJAS DE VALVULAS	m3	8.50	390.78	3,321.63
02.05.04.03	FILTRO DE GRAVA	m3	1.71	88.12	150.69
02.05.05	ACCESORIOS				31,184.35
02.05.05.01	ACCESORIOS EN TOMAS LATERALES	glb	1.00	31,184.35	31,184.35
2.06	CONSTRUCCION DE PASE AEREO VII, REPARACION PAESES AEREOS I AL VI				37,143.40
02.06.01	CONSTRUCCION DFE PASE AEREO KM 0+100				23,358.31
02.06.01.01	OBRAS PRELIMINARES				160.57
02.06.01.01.01	LIMPIEZA DE TERRENO	m2	64.80	1.84	119.23
02.06.01.01.02	TRAZO Y REPLANTEO	m2	12.96	3.19	41.34
02.06.01.02	MOVIMIENTO DE TIERRAS				1,151.71
02.06.01.02.01	DEMOLICION DE DADOS DE CONCRETO EXISTENTE	m3	19.44	42.91	834.17
02.06.01.02.02	ELIMINACION DE MATERIAL EXCEDENTE	m3	23.33	12.25	285.79
02.06.01.02.03	NIVELACIÓN INTERIOR Y APISONADO MANUAL	m2	12.96	2.45	31.75
02.06.01.03	CONCRETO ARMADO				19,182.78
02.06.01.03.01	CONCRETO F'C=210KG/CM2, EN PASES AEREOS KM 0+000 - 0+100	m3	36.71	479.64	17,607.58
02.06.01.03.02	ACERO CORRUGADO FY=4200 KG/CM2 GRADO 60	kg	202.99	7.76	1,575.20
02.06.01.04	ACCESORIOS PASE AEREO NUEVO				2,863.25
02.06.01.04.01	ACCESORIOS EN PASE AERERO	glb	1.00	2,863.25	2,863.25
02.06.02	ACCESORIOS PASE AEREO NUEVO				13,785.09
02.06.02.01	CONCRETO F'C=175KG/CM2, EN PROTECCION DE TUBERIA KM=6+950 A 6+962	m3	21.60	380.12	8,210.59
02.06.02.02	ACCESORIOS MANTENIMIENTO DEL I AL VI				5,574.50
02.06.02.02.01	ACCESORIOS EN PASE AEREO MANTENIMIENTO	glb	1.00	5,574.50	5,574.50
03	SEGURIDAD Y SALUD OCUPACIONAL				4,907.90
03.01	EQUIPOS DE PROTECCION INDIVIDUAL	glb	1.00	2,629.50	2,629.50
03.02	EQUIPOS DE PROTECCIÓN COLECTIVA	glb	1.00	1,800.00	1,800.00
03.03	SEÑALIZACION TEMPRAL DE SEGURIDAD	glb	1.00	478.40	478.40
04	MITIGACION AMBIENTAL				1,200.00
04.01	PLAN DE MANEJO DE RESIDUOS SOLIDOS	glb	1.00	1,200.00	1,200.00
05	CAPACITACION Y ASISTENCIA TECNICA				2,500.00
05.01	CAPACITACION EN OPERACIÓN Y MANTENIMIENTO DEL SISTEMA DE REIGO	glb	1.00	2,500.00	2,500.00
	COSTO DIRECTO				362,616.38
	GASTOS GENERALES 10.112009%				36,667.80
	UTILIDAD (10.00%)				36,261.64
	SUB TOTAL				435,545.82
	IGV (18.00%)				78,398.25
	PRESUPUESTO DE EJECUCION				513,944.07

El Costo de Ejecución de Obra asciende a la suma de **S/. 513,944.07 (QUINIENTOS TRECE MIL NOVECIENTOS CUARENTA Y CUATRO CON 07/100 SOLES)** incluye todos los costos, Impuestos, transportes, entre otros.

3.1.1.20.FUENTE DE FINANCIAMIENTO

CANON Y SOBRE CANON, REGALIAS, RENTAS DE ADUANAS Y PARTICIPACIONES.

3.1.1.21.SISTEMA DE CONTRATACION

A SUMA ALZADA

3.1.1.22.VIGENCIA DE CONTRATO

La vigencia del contrato rige desde la entrega del terreno o desde la fecha en que se cumplan las condiciones previstas en el contrato para el inicio de la ejecución de la obra, previsto en el Artículo 142° y 144° del RLCE hasta el consentimiento y pago de la liquidación de la ejecución de la obra.

3.1.1.23.CONSIDERACIONES ESPECÍFICAS SOBRE LA EJECUCION DE LA OBRA

El contratista encargado de ejecutar el proyecto realizará su trabajo teniendo en cuenta el cumplimiento de las siguientes condiciones y requisitos:

- **El contratista** propondrá el personal profesional y técnico, así como los recursos necesarios para la ejecución de la obra y el cumplimiento de las metas propuestas, con la calidad, precisión y costo necesario en el plazo establecido.
- **El contratista** será directamente responsable de la calidad de las obras presentada y de la idoneidad del personal a su cargo, así como del cumplimiento de la programación, logro oportuno de las metas previstas y adopción de las previsiones necesarias para el fiel cumplimiento del Contrato, en el plazo otorgado.
- **El contratista** podrá inspeccionar el lugar donde se realizará la obra a detalle y tomar pleno conocimiento de la zona, tanto topográficamente, características de suelo.
- Todos los materiales y equipos incorporados en la obra por parte del **Contratista** deberán ser de primera calidad, sin defectos ni imperfecciones y deberán ajustarse a las especificaciones técnicas o la normativa vigente del Reglamento Nacional de Construcciones. Asimismo, si fuese necesario realizar reparaciones que involucren o sean producto de un vicio constructivo o de instalación del sistema de riego, estos serán de responsabilidad y costo de **El Contratista** de tal manera que el trabajo final este de acuerdo con las especificaciones y metas de la OBRA.
- Toda la documentación que sustenta la viabilidad del Proyecto (informes, formatos, resultados de estudios y/o análisis, etc.), así como la documentación presentada en el expediente Técnico, integran las bases para la ejecución de obra.

OBRAS PRELIMINARES

El Contratista, podrá dar inicio a los trabajos preliminares de la obra tales como instalación de campamento, reubicación de interferencias, remoción y almacenamiento de elementos ornamentales existentes y movimientos de tierra, previa aprobación expresa de la Supervisión.

ALMACENAMIENTO DE MATERIALES

Las zonas destinadas a acopios requerirán la aprobación del Supervisor de Obra, debiendo ser acondicionados a completa satisfacción de éste, una vez hayan cumplido su misión, de forma tal que recuperen su aspecto original.

El almacenamiento se realizará de forma que se garantice la conservación de los materiales en perfectas condiciones de utilización y siguiendo en todo caso las instrucciones de la Supervisión.

PRUEBAS DE CALIDAD

El costo de pruebas y controles, así como los Análisis de Control de Calidad de Materiales y Ejecución de Trabajos, será por cuenta exclusiva del Contratista, las cuales se efectuarán en laboratorios externos debidamente acreditados y/o certificados por organismo competente.

TRABAJOS DEFECTUOSOS O MAL EJECUTADOS

El Contratista es exclusivamente responsable de la ejecución y conservación de las obras objeto del presente contrato y de las faltas que en ellas pudieran notarse, sin que le exima de responsabilidad la circunstancia de que la Supervisión de obra haya examinado y reconocido la obra durante su construcción o los materiales empleados, ni que las distintas partes de obra hayan sido incluidas en las mediciones o certificaciones parciales.

Si la obra no se sujetara estrictamente a los planos y demás documentos del proyecto, si los materiales utilizados no fueran de la calidad requerida, si se advierten vicios o defectos en la construcción o se tienen razones fundadas para creer que existen vicios ocultos en la obra ejecutada, el contratista deberá demolerla y rehacerla hasta dejarla a completa satisfacción de la Supervisión de obra.

Los gastos de estas operaciones serán a cuenta del Contratista salvo en el caso de que se hubieran realizado en base a sospechas de la Supervisión de obra de existir vicios ocultos y éstos no pudieran ser comprobados.

CONSERVACIÓN Y SEÑALIZACIÓN DE LAS OBRAS

El Contratista está obligado no sólo a la correcta ejecución de la obra, sino también a la conservación de ésta, a su costo, hasta la finalización de dicha ejecución.

La responsabilidad del Contratista por faltas que en la obra pudieran advertirse, se extiende al supuesto de que tales faltas se deban tanto a una defectuosa construcción imputable al Contratista como a una indebida conservación de las unidades de obra, aunque éstas hayan sido examinadas y encontradas conformes por la Supervisión, inmediatamente después de su construcción o en cualquier otro momento dentro del periodo de vigencia del contrato.

Asimismo, queda obligado a señalar las obras objeto del contrato, con arreglo a lo dispuesto en la normativa vigente. Los gastos que origine la señalización se abonarán en la forma que se establezca en el proyecto; en su defecto serán de cuenta del contratista.

El Contratista cumplirá las órdenes que reciba de la Supervisión acerca de la instalación de señales complementarias o modificación de las ya instaladas. Será directamente responsable de los perjuicios que la inobservancia de las citadas normas y órdenes pudiera causar.

En caso de que fuese necesaria la realización de trabajos nocturnos estos deberán ser previamente autorizados por el Supervisor de Obra y realizados solamente en las unidades de obra que él indique. El Contratista deberá instalar los equipos de iluminación, del tipo e intensidad que el Supervisor ordene y mantenerlos en perfecto estado mientras duren los trabajos nocturnos.

SEGURIDAD DURANTE LA CONSTRUCCIÓN

Complementando las actividades programadas se tomarán las medidas de seguridad durante la ejecución de la obra, la misma que deberá implementarse de tal manera que se den todas las condiciones necesarias para evitar accidentes. Las medidas de seguridad deben abarcar desde las labores de difusión de los desvíos hasta los avisos preventivos en el sitio de la obra.

Durante las diversas etapas de la construcción, las obras se mantendrán, en todo momento, en perfectas condiciones.

El Contratista deberá atenerse a las disposiciones vigentes para la prevención y control de incendios, y a las Instrucciones complementarias que se dicten por el Supervisor de obra. En todo caso, se adoptarán las medidas necesarias y será responsable de evitar la propagación de los que se requieran para la ejecución de las obras, así como de los daños y perjuicios que puedan producir.

CONSERVACION DEL MEDIO AMBIENTE

El Contratista está obligado a realizar las visitas técnicas, mediciones y cualquier actividad, en estricta conformidad a las normas de Medio Ambiente.

El Contratista deberá cumplir con la normatividad legal, sobre Medio Ambiente de aplicación en su actividad, asumiendo el compromiso de aplicar medidas orientadas a reducir o extinguir cualquier situación que afecte el medio ambiente, acorde con las normas ambientales y las recomendaciones ambientales que forman parte del Expediente Técnico Aprobado.

El Contratista deberá asumir su responsabilidad por las infracciones que pudiera cometer, contra la legislación relacionada con la preservación del medio ambiente.

DEL USO DE CUADERNO DE OBRA DIGITAL

La obligación de usar el cuaderno de obra digital aplica a los contratos de obra que deriven de procedimientos de selección para la ejecución de obras, convocados a partir de la entrada en vigencia de la presente Directiva.

En los contratos de obra derivados de procedimientos de selección para la ejecución de obras, convocados con anterioridad a la vigencia de la presente Directiva, las partes pueden acordar el uso del cuaderno de obra digital, siempre que no se haya abierto un cuaderno de obra físico.

Excepcionalmente, una Entidad, de manera previa a la convocatoria del procedimiento de selección de la contratación de una obra, puede solicitar autorización para usar un cuaderno de obra físico, cuando en el lugar donde se ejecuta la obra no haya acceso a internet. Para dicho efecto, debe presentar la respectiva solicitud, por cada contrato de obra, a través del formato previsto en el Anexo N° 1 de la Directiva. La Dirección del SEACE se pronuncia sobre la solicitud en un plazo máximo de cinco (5) días hábiles.

En los casos que se haya autorizado el uso del cuaderno de obra físico, la Entidad debe registrar las imágenes de las anotaciones realizadas en el mes, en la funcionalidad implementada para dicho efecto, en el plazo máximo de diez (10) días hábiles del mes siguiente. El registro se efectúa desde el asiento de apertura hasta el asiento de cierre.

Es de señalar que, tratándose de ejecución de obra, se cuenta con el expediente técnico aprobado y la disponibilidad física del terreno.

3.1.1.24.SERVICIOS QUE PRESTARÁ EL CONTRATISTA

El Contratista realizará a favor de la entidad las siguientes prestaciones:

a. EJECUCIÓN DE LA OBRA:

- ✓ Designar al Residente de Obra.
- ✓ Ejecutar la Obra de acuerdo al Expediente Técnico aprobado.
- ✓ El Contratista suministrará toda la mano de obra, dirección, materiales, alumbrado, combustible, agua, herramientas, instrumentos, equipos, abastecimiento y otros medios de construcción necesaria o adecuada para la ejecución y terminación de la Obra. Protegerá las obras durante su ejecución, realizándolas de manera compatible con la seguridad de la vida y propiedad a satisfacción del Supervisor y de acuerdo a los Documentos de Licitación y a los del Contrato.
- ✓ Hasta la aceptación final de la obra por parte del Contratante, el Contratista será responsable de mantener las obras a su costo y cuidado, tomando todas las precauciones contra daños o desperfectos a cualquier parte del mismo, por cualquier causa, bien sea originada por la ejecución o la falta de ejecución del trabajo.
- ✓ El Contratista deberá reconstruir, reparar, reponer y responder por todos los daños o desperfectos que sufra cualquier parte de la obra y correrá por su cuenta el costo de los mismos, con excepción de daños producidos por acciones imprevisibles como terremotos, marejadas, cataclismos, terrorismo y otros que estén cubiertos por las respectivas pólizas de seguros, según lo establecido en el Contrato.
- ✓ En casos de suspensión de los trabajos por cualquier causa, el Contratista será responsable del mantenimiento de la obra y deberá construir cualquier estructura provisional que fuese necesaria para proteger las obras ejecutadas.

- ✓ El Contratista deberá informar al Supervisor de la ocurrencia de cualquier accidente sucedido durante la ejecución de los trabajos en forma inmediata y en el término de la distancia, debiendo además efectuar la denuncia respectiva a la autoridad competente de la jurisdicción de la ocurrencia. Así mismo deberá mantener un archivo exacto de todos los accidentes ocurridos que resulten en muerte, enfermedad ocupacional, lesión incapacitante y daño a la propiedad del Estado o Privada. El archivo de accidentes deberá estar disponible en todo momento para ser inspeccionado por el Supervisor.
- ✓ El Contratista deberá sujetarse a las disposiciones legales vigentes de Seguridad Laboral a fin de controlar los riesgos de accidentes en la obra, y en concordancia con dichas normas diseñar, aplicar y responsabilizarse de un programa de seguridad para sus trabajadores. Además, debe contar con informes actualizados de mantenimiento de los vehículos y equipos que se utilizan en la ejecución de la obra según normas vigentes. Es responsabilidad del Supervisor programar periódicamente y a intervalos apropiados las respectivas inspecciones de la implementación de los planes de seguridad. El Supervisor debe coordinar con el Contratista y elaborar un Informe de observación con las indicaciones respectivas cuando se verifique la necesidad de prever un ajuste o subsanar un vacío en cuanto medidas de seguridad.
- ✓ El Contratista, mantendrá limpio el lugar de las obras durante la construcción y después de ésta, hasta la recepción de las mismas, realizará todo el trabajo y pagará los gastos incidentales que dé lugar. Reparará y reconstruirá todas las estructuras y propiedades que, a juicio del Supervisor fueran dañadas o afectadas durante la ejecución de las obras.
- ✓ El Contratista mantendrá las instalaciones y campamentos que fueran necesarios y según lo que establezca el Contrato; así como las herramientas y equipos que sean requeridos para efectuar las Obras en forma aceptable y a satisfacción del Supervisor y/o como lo especifique el Contrato. Se utilizarán únicamente equipos de eficiencia comprobada por el Supervisor, y el Contratista será el único responsable por la bondad de los mismos.
- ✓ El Contratista, antes, durante y a la terminación de las obras, reparará y reconstruirá todas las áreas naturales que, a juicio del Supervisor fueran dañadas o afectadas por negligencia, descuido.
- ✓ La responsabilidad por la calidad de la obra es única y exclusivamente del Contratista y la Supervisión. Cualquier revisión, inspección o comprobación que efectúe la Supervisión no exime al Contratista de su obligación sobre la calidad de la obra.
- ✓ El Contratista tiene la responsabilidad de estar completamente informado de todas las leyes, códigos, ordenanzas, reglamentos, órdenes y decretos de cuerpos o tribunales que tengan cualquier jurisdicción o autoridad, que en cualquier forma afecten el manejo de la obra.
- ✓ El contratista observará y cumplirá en todo momento con dichas leyes, códigos, ordenanzas, reglamentos, órdenes y decretos, debiendo dejar a salvo al Contratante y a sus representantes contra cualquier juicio, reclamo o demanda por cualquier daño o perjuicio que ocasione cualquier persona o propiedad durante la ejecución de la obra por responsabilidad original o basada en la violación de cualquiera de tales leyes, códigos, ordenanzas, reglamentos, órdenes y decretos.
- ✓ Los daños que se ocasionen, por causas imputables al Contratista debido a la operación de sus equipos, entre otras causas, serán reparadas por su cuenta y a su costo.
- ✓ El Contratista deberá cumplir con las leyes nacionales y reglamentos vigentes, sobre control de contaminación del ambiente y protección del medio ambiente.
- ✓ El Contratista es el único responsable del uso y pago de regalías y cualquier costo relacionado con el uso de patentes, marcas registradas y derechos reservados ya sea de equipo, dispositivos, materiales, procedimientos u otros. En los precios contractuales deberá incluir estos costos, ya que el Contratante no reconocerá ningún pago por estos conceptos
- ✓ El Contratista deberá cumplir con toda la reglamentación sobre salubridad ocupacional. Es responsabilidad del Contratista mantener en estado óptimo los espacios ambientales de trabajo, la eliminación de factores contaminantes y el control de los riesgos que afectan la salud del

trabajador.

- ✓ El equipo a ser utilizado por El Contratista deberá estar ubicado adecuadamente en sitios donde no perturbe a la población y al medio ambiente y contar, además, con sistemas de silenciadores (especialmente el equipo de compactación de material, etc.), sobre todo si se trabaja en zonas vulnerables o se perturba la tranquilidad, lo cual contará con autorización del supervisor.
- ✓ El Contratista deberá mantener los equipos de construcción en óptimas condiciones, con el objeto de evitar demoras o interrupciones debidas a daños en los mismos. Las máquinas, equipos y herramientas manuales deberán ser de buen diseño y construcción teniendo en cuenta los principios de la seguridad, la salud y la ergonomía en lo que atañe a su diseño. Deben tener como edad máxima la que corresponde a su vida útil. La mala calidad de los equipos o los daños que ellos puedan sufrir, no serán causal que exima al Contratista del cumplimiento de sus obligaciones.
- ✓ El Contratista deberá disponer mediante procedimientos adecuados, todos los desechos, escombros, sobrantes y demás residuos provenientes de los trabajos necesarios para la ejecución de las obras, en los sitios indicados en los documentos del proyecto o autorizados por el Contratante, los que serán debidamente acondicionados y preparados para recibirlos.
- ✓ Todos los empleados y obreros para la obra serán contratados por el Contratista, quien deberá cumplir con todas las disposiciones legales sobre la contratación del personal. Así mismo, se obliga al pago de todos los salarios y beneficios sociales que se establezcan en relación con los trabajadores y empleados. Ninguna obligación de tal naturaleza corresponde al Contratante y éste no asume responsabilidad, ni solidaridad alguna.
- ✓ El Contratista debe asegurarse de que todos los trabajadores estén bien informados de los riesgos relacionados con sus labores y con la conservación del medio ambiente de su zona de trabajo, el conocimiento de las leyes y reglamentos laborales, las normas técnicas y las instrucciones relacionado con la prevención de accidentes y los riesgos para la salud.
- ✓ El Contratista deberá tomar todas las disposiciones necesarias para facilitar el control por parte del Supervisor. Este, a su vez, efectuará todas las medidas que estime convenientes, sin perjuicio del avance de los trabajos.
- ✓ El Contratista debe emplear métodos y prácticas de trabajo que protejan a los trabajadores contra los efectos nocivos de agentes químicos (gases, vapores líquidos o sólidos), físicos (condiciones de ambiente: ruido, vibraciones, humedad, energía radiante, temperatura excesiva, iluminación defectuosa, variación de la presión) y biológicos (agentes infecciosos tipo virus o bacterias que causan tuberculosis, pulmonía, tifoidea, hongos y parásitos).
- ✓ Participar en la Recepción de la Obra.
- ✓ Efectuar la liquidación de la Obra.

b. INFORMACIÓN QUE BRINDARA LA ENTIDAD.

La Entidad suministrará a El Contratista, una copia simple de los siguientes documentos:

- Diseño Oficial del Cartel de Obra.
- Cuadros y Formatos.
- El Contratista evaluará toda la información que le facilite La Entidad. Sin embargo, será el Único responsable por la forma como aplique dicha información para la obtención de las conclusiones y recomendaciones que efectúe como resultado del Servicio.

c. RESPONSABILIDADES DEL CONTRATISTA.

Sin exclusión de las obligaciones que correspondan a El Contratista, conforme a los dispositivos legales y reglamentarios vigentes, y que son inherentes a La Ejecución de Obra contratada, éste se obliga y compromete a cumplir con lo siguiente:

- a) Informarse oportunamente sobre la normatividad técnica y reglamentaria vigente, aplicable al objeto de la Ejecución de la Obra.

- b) Visitar la localidad, el terreno y/o inmueble que será materia de aplicación de la Ejecución de Obra.
- c) Efectuar los trabajos de campo que sean necesarios para verificar el estado y características topográficas, geográficas, climáticas y de servicios básicos, análisis de impacto ambiental todos correspondientes a la localidad y al terreno sobre el que se ejecuta el proyecto.
- d) Determinar las características y la capacidad portante del terreno, mediante el Estudio de Mecánica de Suelos.
- e) Garantizar la participación del personal profesional mínimo que se exige en el presente documento, así como de los servicios, equipos y personal técnico y auxiliar que garanticen la buena y oportuna ejecución de la Obra.
- f) Es de su exclusiva responsabilidad, cumplir con los plazos parciales y con el plazo total programado para la Ejecución de la Obra.
- g) Asumir la responsabilidad, total y exclusiva, por la calidad de la Obra ejecutada, para lo cual mantendrá coordinación permanente con La Entidad sobre los trabajos que se ejecuten.
- h) El Contratista será legalmente responsable, en el campo administrativo, civil y penal; por los resultados que obtenga y que puedan producir fallas en la Obra que recomiende ejecutar como producto de los estudios efectuados.
- i) El Contratista está obligado a aplicar la reglamentación, directivas, ordenanzas municipales, parámetros de construcción, normas técnicas y demás documentos que sean de cumplimiento obligatorio para el desarrollo de la Ejecución de Obra, así como para sustentar adecuadamente la documentación técnica que formulará para La Entidad.
- j) El Contratista suministrará toda la mano de obra, dirección, materiales, alumbrado, combustible, agua, herramientas, instrumentos, equipos, abastecimiento y otros medios de construcción necesaria o adecuada para la ejecución y terminación de la Obra. Protegerá las obras durante su ejecución, realizándolas de manera compatible con la seguridad de la vida, la propiedad y la salud a satisfacción de la Supervisión y de acuerdo a los Documentos de Licitación y a los del Contrato.
- k) Así mismo ejecutará la obra en estricta armonía con el medio ambiente sin producir ni generar medios que pudieran generar focos de contaminación, alteración y degradación de Ecosistemas, la biodiversidad, los Recursos Naturales o el medio ambiente, etc; es por ello que el contratista de forma obligatoria en su propuesta y como parte del cumplimiento de los requerimientos técnicos mínimos, presentará una Declaración jurada de utilizar madera extraída bajo un plan de manejo Forestal.
- l) El Contrato establecerá las demás responsabilidades y obligaciones esenciales de El Contratista; las que se complementarán con los aquí listados.
- m) En atención a que el Contratista es el responsable absoluto de la Obra que realiza, deberá garantizar su calidad y responder por el trabajo realizado, dentro de los términos que establecen las normas durante los siguientes siete (7) años, desde la fecha de recepción de la Obra, por lo que, en caso de ser requerido por la Entidad, para absolver defectos, fallas y/o vicios ocultos que presenta la obra ejecutada, no podrá negar su participación y absolución de dichos requerimientos mencionados.
- n) En caso de no contestar por escrito y/o no concurrir a la citación antes indicada, se hará conocer su negativa al OSCE y a la Contraloría General de la República, a los efectos legales consiguientes, en razón de que el servicio prestado es un acto administrativo por el cual es responsable ante el Estado.

3.1.1.25. OTRAS OBLIGACIONES DEL CONTRATISTA

TRIBUTOS Y OTRAS OBLIGACIONES

Serán de cargo del Contratista todos los tributos, contribuciones y gravámenes que le corresponden de acuerdo a Ley. Toda responsabilidad de carácter laboral y por el pago de aportaciones sociales es exclusivamente del contratista.

Ejecutar la obra materia de este instrumento con estricto cumplimiento a los planos, especificaciones técnicas, memoria descriptiva, expediente técnico de obra, y demás documentos generados en el procedimiento de selección, en el plazo establecido conforme al cronograma de avance de obra.

El contratista deberá contar con todos los instrumentos los implementos, equipos y personal necesario para realizar el cumplimiento de la obra, siendo el único responsable por su seguridad personal y/o de otros que coadyuven en la obra; asimismo el gasto de transporte, estadía, alimentación y traslado de personal y/o equipo, será por cuenta del postor en su totalidad, no reconociéndose pago alguno por dichos criterios.

Durante la ejecución de la obra, el contratista está obligado a cumplir con los plazos parciales estipulados en el calendario de avance de obra vigente. Si se produjera un atraso injustificado en el avance físico valorizado de la obra, se procederá de acuerdo a lo dispuesto por los artículos 197° del reglamento.

Emplear materiales normalizados de conformidad de con los reglamentos técnicos, normas técnicas, metrológicas y/o sanitarios vigentes; así como, asumir los gastos que demanden los ensayos, pruebas, certificaciones respectivas de los materiales colocados en obra.

Asumir los gastos de todos los ensayos de calidad de los trabajos que va a ejecutar, necesarios para garantizar la calidad de la obra. El costo de pruebas y controles de calidad, de materiales y ejecución de trabajos, será por cuenta exclusiva del Contratista, las cuales se efectuarán en laboratorios, sean estos, públicos o privados.

El tipo y cantidad de las pruebas y análisis están indicados en el expediente técnico de obra, de conformidad al Reglamento Nacional de Edificaciones y otras normas conexas, así como aquellas que el supervisor considere necesarias, para alcanzar una obra con calidad y la eficiencia requerida.

Durante la ejecución de la obra, el contratista realizará las pruebas y ensayos necesarios de los trabajos realizados, de conformidad a lo dispuesto en las normas técnicas nacionales, las mismas que serán verificadas los resultados de los ensayos obtenidos por el supervisor de obra. El contratista durante la ejecución de los trabajos garantizará que los ensayos y pruebas se hagan en un laboratorio calificado y debidamente registrado.

El Contratista - no se podrá pasar de una partida a otra de la obra mientras no se cuente con la respectiva conformidad de los resultados de los ensayos por parte del Supervisor o Inspector de Obra. El contratista debe evaluar permanentemente el desarrollo de la administración de riesgos, debiendo, a través de su Ingeniero Residente, anotar los resultados en el cuaderno de obra, cuando menos, con periodicidad semanal, precisando sus efectos y los hitos afectados o no cumplidos de ser el caso.

El contratista abrirá en el acto de entrega de terreno, el cuaderno de obra debidamente foliado y legalizado por notario público y/o juez de paz, el mismo que será sellado y firmado en todas sus páginas por el inspector y/o supervisor y el residente. En este cuaderno de obra se anotará las indicaciones, ordenes, autorizaciones, reparos, variantes, consultas anotaciones que se consideren convenientes para la ejecución de la obra.

Asimismo, corresponde al contratista, la contratación de todos los seguros necesarios para resguardar la integridad de los bienes, los recursos que se utilizarán y los terceros eventualmente afectados, como son seguros contra todo riesgo, seguro de responsabilidad civil.

El contratista tendrá en cuenta el cumplimiento de todas las normas laborales y las de seguridad e higiene ocupacional.

Actuar de acuerdo a lo indicado en el art. 35° de la ley de contrataciones del estado, respecto a sub contrataciones.

Durante la ejecución de la obra se debe contar de forma permanente y directa con el ing. Residente en cumplimiento a lo dispuesto en el art. 179° del reglamento.

COORDINACION CON ENTIDADES PÚBLICAS Y EMPRESAS DE SERVICIO

El Contratista a la firma del contrato, está obligado a efectuar las respectivas coordinaciones con las Entidades Públicas y empresas de servicio, mediante Cartas, oficios y gestiones a fin de asegurar la correcta y oportuna ejecución de los trabajos contratados, siempre que éstos se encuentren supeditados a autorizaciones y aceptación de dichas empresas para su realización.

DAÑOS A TERCEROS

Constituye obligación del Contratista el sumir los costos de reparación de los daños que ocasionen a las redes eléctricas, agua, desagüe, teléfonos y demás terceros. La negativa del Contratista en reparar el daño causado será causal de resolución del contrato.

INDEMNIZACIONES

Es obligación y responsabilidad del Contratista, atender los juicios, reclamos, demandas o acciones imputables a él o a su personal directa e indirectamente por actividades ilícitas, daños, pérdidas, accidentes, lesiones o muertes, producidos dentro de la obra y/o áreas aledañas de su influencia, como consecuencia de la ejecución de trabajos o negligencia. Es obligación y responsabilidad del Contratista, inspeccionar en caso existir inmuebles aledaños en el perímetro de la construcción, cuyas instalaciones y/o cimentaciones queden comprendidas en el área de influencia de las excavaciones efectuadas para el proyecto y que puedan ver afectada su estabilidad o continuidad y además de ejecutar cualquier obra que sea necesario para evitar accidentes o demandas de los propietarios.

3.1.1.26.FORMA DE PAGO

El pago será mediante valorizaciones mensuales, de acuerdo con las partidas ejecutadas.

3.1.1.27.ADELANTOS

La Entidad no otorgará adelantos.

ADELANTO DIRECTO

“La Entidad no otorgará adelanto directo”.

ADELANTO PARA MATERIALES O INSUMOS

“La Entidad no otorgará adelanto para materiales”.

3.1.1.28.VALORIZACIONES

El periodo de valorizaciones será mensual y tendrá un plazo máximo de aprobación por el supervisor y su remisión a la MUNICIPALIDAD DISTRITAL DE CHACCHO, de CINCO (5) días Hábiles, contados a partir del primer día hábil del mes siguiente al de la valorización respectiva, y es cancelada por la Entidad en fecha no posterior al último día de tal mes.

Conjuntamente con la valorización, el contratista presentará los siguientes documentos necesarios para el trámite de pago:

- Descripción de los trabajos ejecutados materia de la valorización
- Ocurrencias en Obra
- Estado situacional de Obra
- Avance físico financiero de la Obra de acuerdo al siguiente cuadro

MONTOS VALORIZADOS PROGRAMADOS				
MES (Fecha)	MONTOS (Inc/IGV)		PORCENTAJES	
	PARCIAL S/.	ACUMUL. S/.	PARCIAL %	ACUMUL. %
TOTAL				

MONTOS VALORIZADOS EJECUTADOS				
MES (Fecha)	MONTOS (Inc/IGV)		PORCENTAJES	
	PARCIAL S/.	ACUMUL. S/.	PARCIAL %	ACUMUL. %
TOTAL				

- Ampliaciones de plazo y/o adicionales de Obra
- Amortizaciones del Adelanto Directo y de materiales (con IGV)
- Reajustes (Con IGV)
- Deducciones de reintegros que no corresponden por adelanto directo y materiales (IGV)
- Curva “S” de la Obra avance programado vs ejecutado
- Cuadro de valorizaciones programadas vs ejecutadas, incluye gráfico de barras compartido.

- k) Planilla de metrados de avance ejecutado, que incluirá la sustentación técnica de los metrados (Planos de replanteo, planta y perfil), y mediante croquis, gráficos y/o esquemas que ilustren claramente lo realmente ejecutado.
- l) Valorización del mes, el mismo que debe incluir los cálculos justificatorios, así como la información necesaria para su elaboración tal como los reportes de valores de índices unificados para el mes que corresponda.
- m) Copia del cuaderno de Obra
- n) Certificados de ensayos y protocolos de control de calidad de los materiales y trabajos ejecutados.
- o) Copia de seguros SCTR y Póliza CAR vigente
- p) Copia de cartas fianzas presentadas vigentes
- q) Panel fotográfico que sustente la secuencia de la prestación (mínimo 10 fotografías).
- r) Protocolos de calidad.
- s) Poliza Car
 - Básica por el monto del Contrato
 - Terremoto, por el monto del Contrato
 - Avenida, lluvia e inundación por el monto del Contrato de Obra
 - Daños materiales, daños personales, remoción de escombros por el 5% del monto del Contrato
 - Huelga, motin conmoción civil, daño malicioso, terrorismo por el 20% del monto del Contrato.
 - Vigencia desde la firma del Contrato hasta la recepción de Obra por parte del Comité de Recepción designada por la Entidad.
- Poliza Car de accidentes personales deberá incluir un mínimo de 25 obreros, por muerte o invalidez permanente por el 25% del monto de Obra por cada obrero deberá especificar que se considerarán como terceras personas al Personal de la Municipalidad Distrital de Chavin , que se encuentren cumpliendo funciones dentro de la zona de ejecución de Obra. La poliza tendrá vigencia hasta la liquidación de Obra.
- Poliza de Seguro de accidentes individuales de su personal de ingenieros y técnicos, conforme a lo prescrito por el Decreto Legislativo N° 688 y Decreto Ley N° 25897.

Importante:

- Corresponde a la Entidad (Oficina de Administración y Finanzas), verificar las garantías presentadas por los postores o Contratistas, a fin de verificar el cumplimiento de los requisitos y condiciones necesarios para su aceptación y eventual ejecución.
- Toda la Información antes indicada deberá presentarse en un original y una copia, debiendo estar acompañada de un CD con la versión en digital y en archivos editables.
- La ausencia de cualquiera de los documentos indicados anteriormente acarreará la devolución de la valorización , declarándola como no presentada, bajo responsabilidad del Contratista.

3.1.1.29.LIQUIDACION DEL CONTRATO DE OBRA

Luego de recepción de las Obras, el contratista presentará la liquidación del Contrato de Obra, en concordancia con el Art. 209 del Reglamento de Contrataciones del Estado, la cual será sometida a la aceptación u observación del supervisor y/o de la Entidad en forma escrita.

3.1.1.30.PERSONAL REQUERIDO

Los profesionales y personal designados de acuerdo a las áreas competentes, deberán participar activamente, en lo que les corresponde. Durante la Ejecución de la obra deberán estar disponibles para la absolución de cualquier duda o consulta. Dichos profesionales, técnicos y equipos se encuentran considerados en el expediente técnico, tanto en el desagregado de Gastos Generales, como en los costos unitarios, según sea el caso.

3.1.1.31.OFICINA

Se solicitará que tenga una oficina en la localidad, con el objetivo enviarles y notificarles que se requiere y hacer las coordinaciones pertinentes.

3.1.1.32. PENALIDADES

Las **penalidades**, serán de acuerdo a lo establecido en las Bases Generales y el Contrato en concordancia con los siguientes Artículos:

Artículo 162°: Penalidad por mora en la ejecución de la prestación: “ En caso de retraso injustificado del contratista en la ejecución de las prestaciones objeto del contrato, la Entidad le aplica automáticamente una penalidad por mora por cada día de atraso. La penalidad se aplica automáticamente y se calcula de acuerdo a la siguiente:

$$\text{Penalidad diaria} = \frac{0.10 \times \text{Monto vigente}}{F \times \text{Plazo vigente en días}}$$

Donde F tendrá los siguientes valores:

F = 0.15 para plazos mayores a sesenta (60) días o;
F = 0.40 para plazos menores o iguales a sesenta (60) días.

Importante – Uso obligatorio del cuaderno de obra digital

El cuaderno de obra digital sustituye al cuaderno de obra físico y su uso es obligatorio¹⁶ según lo previsto en la Directiva N° 009-2020-OSCE/PRE “Lineamientos para el uso del Cuaderno de Obra Digital”, salvo que se haya autorizado el uso del cuaderno de obra físico, según el procedimiento establecido en el numeral 9.3 de dicha Directiva.

En ese sentido, la Entidad debe realizar las acciones correspondientes para habilitar oportunamente el cuaderno de obra digital.

Para mayor información revisar el documento de orientación “Preguntas frecuentes sobre el cuaderno de obra digital” en el siguiente enlace:

<https://www.gob.pe/institucion/osce/informes-publicaciones/1772149-preguntas-frecuentes-sobre-el-cuaderno-de-obra-digital>

3.1.2 Consideraciones específicas**a) Del equipamiento**

Con la finalidad de garantizar una oportuna logística y correcta ejecución de la obra, los postores deberán acreditar la disponibilidad del equipo y/o maquinaria, las mismas que no deben ser menor a lo solicitado para ello se procede a detallar a continuación:

ÍTEM	EQUIPO	CANTIDAD
1.00	MEZCLADORA DE TROMPO 9 A 11 P3 (8 HP)	1.00 Und.
2.00	MOTOBOMBA 3.5 HP 2"	1.00 Und.
3.00	MOTOBOMBA 10 HP 4"	1.00 Und.
4.00	TERMOFUSION INC. GENERADOR	1.00 Und.
5.00	PERFORADORA PIONGER	1.00 Und.
6.00	COMPACTADOR TIPO CANGURO	1.00 Und.
7.00	VIBRADOR DE CONCRETO 4 HP 2.40"	1.00 Und.

Se consigna aquel equipamiento (equipo y/o maquinaria que fue extraído del expediente técnico) clasificado como estratégico para la ejecución de la obra, concordante con la relación de precios y cantidad de recursos requeridos por tipo en el expediente técnico.

Asimismo, se aceptarán equipos de mayor e igual capacidad y potencia a la solicitada en la relación de equipo mínimo del expediente técnico, las cuales deben encontrarse operativos.

¹⁶ El uso del cuaderno de obra digital es obligatorio para los contratos que deriven de procedimientos de selección para la ejecución de obras, convocados a partir de la entrada en vigencia de la Directiva N° 009-2020-OSCE/PRE “Lineamientos para el uso del Cuaderno de Obra Digital” (14.08.2020).

b) Del plantel profesional

- Se consigna el plantel profesional clave para la ejecución de la obra, aquél que resulta esencial para la ejecución de la prestación.
- Se detalla su perfil mínimo y cargo, en estricta observancia con el expediente técnico (concordante con el desagregado del análisis de gastos generales del expediente técnico); con la finalidad de garantizar una adecuada prestación de los servicios y cumplir con los plazos establecidos.

Plantel Profesional Clave		
Cargo	Profesión	Experiencia
Residente de obra	Ingeniero Civil o Ingeniero Agrícola, TITULADO	Contar con una experiencia mínima de veinticuatro (24) meses como: Residente y/o Supervisor de obra y/o Inspector de Obra y/o Gerente de Construcción o Jefe de Supervisión o la combinación de estos; en obras similares al objeto de la convocatoria, que se computa desde la colegiatura
Especialista en Seguridad	Ingeniero Ambiental y/o Ingeniero Industrial y/o ingeniería Civil, TITULADO	Contar con una experiencia mínima de doce (12) meses como: ingeniero de seguridad y/o Especialista de Seguridad y medio ambiente y/o Especialista de Seguridad y Salud Ocupacional en obras en general, que se computa desde la colegiatura

Se considera obras similares a: Creación y/o Construcción y/o Mejoramiento y/o Reconstrucción y/o Ampliación y/o Instalación y/o Rehabilitación y/o Recuperación y/o Sustitución y/o Adecuación y/o Renovación o combinación de estos, de Infraestructura de Almacenamiento hídrico con fines de riego y/o obras de captación de agua para riego y/o Obras de Conducción de agua para riego y/o Obras de Distribución de Agua para Riego (incluye obras de arte) y/o Sistemas de Riego Tecnificado y afines a lo antes descrito.

- **No son parte del plantel profesional clave** para la ejecución de la obra, aquel personal que realiza actividades operativas o administrativas, tales como el maestro de obra, guardián, vigilante, almacenero, peón, chofer, conserje, secretaria u otros; ni tampoco el topógrafo, administrador de obra, ni los asistentes del personal clave.
- Los profesionales que forman parte del plantel profesional son **solo aquellos incluidos en el desagregado del análisis de gastos generales** del expediente técnico, que son estrictamente necesarios para la ejecución de la obra teniendo en consideración la naturaleza, complejidad y envergadura de la obra a ejecutar, así como el plazo de ejecución previsto, cautelando que no constituya un obstáculo que perjudique la competencia de postores.
- El residente de la obra debe cumplir con las calificaciones y la experiencia mínima establecida en el artículo 179 del Reglamento. En ese sentido, el residente de la obra debe ser un profesional colegiado, habilitado y especializado, el cual puede ser ingeniero, según la naturaleza de los trabajos, con no menos de dos (2) años de experiencia en la especialidad, en función de la naturaleza, envergadura y complejidad de la obra.
- Las **calificaciones del plantel profesional** que se requiere son el grado académico de bachiller. Por consiguiente, no se exige que el plantel profesional cuente con otros grados académicos (maestro o doctor), otros títulos (por ejemplo, de especialidad) y/o capacitaciones adicionales (diplomados, cursos u otros).
- El **tiempo de experiencia** que se exige a los profesionales, son razonables, acorde con la relevancia de sus funciones en la ejecución de la obra, congruente con el periodo en el cual dicho personal ejecutará las actividades para las que se le requiere y los honorarios establecidos en el expediente técnico, debiendo verificarse la existencia en el mercado de profesionales en capacidad de cumplir con tales exigencias. Asimismo, no se restringe la antigüedad de los trabajos que puede acreditar el personal, prevista en las bases estándar, que no puede ser mayor a veinticinco (25) años anteriores a la fecha de la presentación de ofertas.

- No se exige un tiempo determinado de colegiatura o de ejercicio profesional, pues lo relevante es la experiencia efectiva con la que cuenta el profesional, y no el mero transcurso del tiempo desde su colegiatura.
- La colegiatura y habilitación de los profesionales se requerirá para el inicio de su participación efectiva en la ejecución de la obra.

c) De la experiencia en la especialidad del ejecutor de obra

El postor debe acreditar un monto facturado acumulado equivalente a **S/ 513,944.07 (Quinientos Trece Mil Novecientos Cuarenta y Cuatro Con 07/100 Soles)**, en la ejecución de obras similares, durante los 10 años anteriores a la fecha de la presentación de ofertas que se computarán desde la suscripción del acta de recepción de obra.

Se considera obras similares a: **CREACIÓN Y/O CONSTRUCCIÓN Y/O MEJORAMIENTO Y/O RECONSTRUCCIÓN Y/O AMPLIACIÓN Y/O INSTALACIÓN Y/O REHABILITACIÓN Y/O RECUPERACIÓN Y/O SUSTITUCIÓN Y/O ADECUACIÓN Y/O RENOVACIÓN O COMBINACIÓN DE ESTOS, DE INFRAESTRUCTURA DE ALMACENAMIENTO HÍDRICO CON FINES DE RIEGO Y/O OBRAS DE CAPTACIÓN DE AGUA PARA RIEGO Y/O OBRAS DE CONDUCCIÓN DE AGUA PARA RIEGO Y/O OBRAS DE DISTRIBUCIÓN DE AGUA PARA RIEGO (INCLUYE OBRAS DE ARTE) Y/O SISTEMAS DE RIEGO TECNIFICADO Y AFINES A LO ANTES DESCRITO.**

d) Condiciones de los consorcios

De conformidad con el numeral 49.5 del artículo 49 del Reglamento, el área usuaria a incluido lo siguiente:

- 1) El número máximo de consorciados es de DOS (2) INTEGRANTES.
- 2) El porcentaje mínimo de participación de cada consorciado es mayor de 38%.
- 3) El porcentaje mínimo de participación en la ejecución del contrato, para el integrante del consorcio que acredite mayor experiencia, es mayor de 60%.

e) De las otras penalidades

- De acuerdo con el artículo 163 del Reglamento, se ha establecido otras penalidades, distintas al retraso o mora, las cuales son objetivas, razonables, congruentes y proporcionales con el objeto de la contratación.
- Según lo previsto en los artículos 190 y 191 del Reglamento, en este tipo de penalidades se ha incluido las siguientes:

OTRAS PENALIDADES			
N°	Supuestos de aplicación de penalidades	Forma de calculo	Procedimiento
1	Cuando el personal del plantel profesional clave permanece menos de sesenta (60) días calendario o del íntegro del plazo de ejecución, si este es menor a los sesenta (60) días calendario, de conformidad con las disposiciones establecidas en el numeral 190.2 del artículo 190 del Reglamento.	(0.5 UIT) por cada día de ausencia del personal en obra en el plazo previsto.	Según informe del Inspector o Supervisor de Obra y/o GIDUR
2	En caso culmine la relación contractual entre el contratista y el personal ofertado y la Entidad no haya aprobado la sustitución del personal a ser reemplazado.	[UNIDAD IMPOSITIVA TRIBUTARIA (0.5 UIT) por cada día de ausencia del personal en la obra.	Según informe del Inspector o Supervisor de Obra y/o GIDUR
3	Si el contratista o su personal, no permite el acceso al cuaderno de obra al [SUPERVISOR DE LA OBRA], impidiéndole anotar las ocurrencias.	Cinco por mil (5/1000) del monto de la valorización del periodo por cada día de dicho de dicho impedimento	Según informe del Inspector o Supervisor de Obra y/o GIDUR

4	INDUMENTARIAS E IMPLEMENTOS DE PROTECCION PERSONAL. Cuando el contratista no cumpla con dotar a su personal de los elementos de seguridad La multa es por día.	Cinco por mil (5/1000) del monto de la valorización del periodo por cada día de dicho de dicho impedimento	Según informe del Inspector o Supervisor de Obra y/o GIDUR
5	EQUIPOS DECLARADOS EN LA OFERTA TECNICA Cuando el contratista no presente los equipos declarados en la oferta técnica.	Cinco por mil (5/1000) del monto de la valorización del periodo por cada día de dicho de dicho impedimento	Según informe del Inspector o Supervisor de Obra y/o GIDUR
6	CALIDAD DE EJECUCION DE LA OBRA Cuando el residente apruebe un trabajo mal ejecutado. Además de la penalidad, EL CONTRATISTA deberá corregir dicho trabajo sin costo alguno para la Municipalidad.	Cinco por mil (5/1000) del monto de la valorización del periodo por cada día de dicho de dicho impedimento	Según informe del Inspector o Supervisor de Obra y/o GIDUR
7	CALIDAD DE MATERIALES Cuando el contratista emplee materiales no normalizados. EL CONTRATISTA deberá retirar dicho material y reemplazarlo por otro que este normalizado y que cumpla con las características técnicas, siendo dicho reemplazo sin costo alguno para la Municipalidad.	Cinco por mil (5/1000) del monto de la valorización. La penalidad será por cada caso detectado.	Según informe del Inspector o Supervisor de Obra y/o GIDUR.
8	SEGURIDAD DE OBRA Y SEÑALIZACION Cuando el contratista no cuenta con los dispositivos de seguridad en la obra tanto peatonal y vehicular incumpliendo las normas, además de señalizaciones por la Municipalidad.	Cinco por mil (5/1000) del monto de la valorización del periodo por cada día de dicho de dicho impedimento	Según informe del Inspector o Supervisor de Obra y/o GIDUR.
9	RESIDENTE DE OBRA Cuando el personal del plantel profesional clave permanece menos de sesenta (60) días calendario o del íntegro del plazo de ejecución, si este es menor a los sesenta (60) días calendario, de conformidad con las disposiciones establecidas en el numeral 190.2 del artículo 190 del Reglamento.	Seis por mil (6/1000) del monto valorizado del periodo, por cada profesional, por cada día de ausencia del personal en obra en el plazo previsto.	Según informe del Inspector o Supervisor de Obra y/o GIDUR.
10	PRUEBAS Y ENSAYOS Cuando el contratista no realiza las pruebas o ensayos oportunamente para verificar la calidad de los materiales y las dosificaciones.	Cinco por mil (5/1000) del monto de la valorización. La penalidad será por cada caso detectado.	Según informe del Inspector o Supervisor de Obra y/o GIDUR.
11	CARTEL DE OBRA Cuando el contratista no coloque el cartel de obra dentro de los 5 días calendarios desde el día siguiente del perfeccionamiento del contrato.	UNIDAD IMPOSITIVA TRIBUTARIA (0.5 UIT) por cada día.	Según informe del Inspector o Supervisor de Obra y/o GIDUR.
12	ENTREGA DE INFORMACION IMCOMPLETA Cuando el contratista entregue documentación incompleta, (solicitud de adelantos, valorizaciones, adicionales, etc.), la multa será por cada tramite documentario.	Cinco por mil (5/1000) del monto de la valorización del periodo por cada día de dicho de dicho impedimento	Según informe del Inspector o Supervisor de Obra y/o GIDUR.
13	RESIDENTE DE OBRA Cambio del Ing. Residente de obra sin autorización expresa la entidad.	Cinco por mil (5/1000) del monto de la valorización. La penalidad será por cada caso detectado.	Según informe del Inspector o Supervisor de Obra y/o GIDUR.
14	RESIDENTE DE OBRA, no participar en las reuniones programadas por la entidad.	(0.5 UIT) por cada día de ausencia del personal. La penalidad será por	Según informe del Inspector o Supervisor de Obra y/o GIDUR.

	cada día de ausencia a las reuniones.	
--	---------------------------------------	--

f) De las modalidades de ejecución

No corresponde

g) De las contrataciones por relación de ítems, paquetes o tramos

- El presente procedimiento de selección se trata de una contratación por ítem único.
- El residente de obra no podrá prestar servicios en más de una obra a la vez, por lo que la participación permanente, directa y exclusiva del residente es al 100%, de conformidad con los artículos 179 y 186 del Reglamento.

h) De la recepción de obra

No estará permitida la recepción parcial de secciones terminadas de la obra, de conformidad con el artículo 208 del Reglamento.

i) De la subcontratación

Se indica expresamente que estará prohibida la subcontratación, de acuerdo a lo señalado en el artículo 35 de la Ley de Contrataciones del Estado.

3.2. REQUISITOS DE CALIFICACIÓN

A	CAPACIDAD TÉCNICA Y PROFESIONAL																										
A.1	EQUIPAMIENTO ESTRATÉGICO																										
	<u>Requisitos:</u>																										
	<table><tr><th>ÍTEM</th><th>EQUIPO</th><th>CANTIDAD</th></tr><tr><td>1.00</td><td>MEZCLADORA DE TROMPO 9 A 11 P3 (8 HP)</td><td>1.00 Und.</td></tr><tr><td>2.00</td><td>MOTOBOMBA 3.5 HP 2"</td><td>1.00 Und.</td></tr><tr><td>3.00</td><td>MOTOBOMBA 10 HP 4"</td><td>1.00 Und.</td></tr><tr><td>4.00</td><td>TERMOFUSION INC. GENERADOR</td><td>1.00 Und.</td></tr><tr><td>5.00</td><td>PERFORADORA PIONGER</td><td>1.00 Und.</td></tr><tr><td>6.00</td><td>COMPACTADOR TIPO CANGURO</td><td>1.00 Und.</td></tr><tr><td>7.00</td><td>VIBRADOR DE CONCRETO 4 HP 2.40"</td><td>1.00 Und.</td></tr></table>			ÍTEM	EQUIPO	CANTIDAD	1.00	MEZCLADORA DE TROMPO 9 A 11 P3 (8 HP)	1.00 Und.	2.00	MOTOBOMBA 3.5 HP 2"	1.00 Und.	3.00	MOTOBOMBA 10 HP 4"	1.00 Und.	4.00	TERMOFUSION INC. GENERADOR	1.00 Und.	5.00	PERFORADORA PIONGER	1.00 Und.	6.00	COMPACTADOR TIPO CANGURO	1.00 Und.	7.00	VIBRADOR DE CONCRETO 4 HP 2.40"	1.00 Und.
ÍTEM	EQUIPO	CANTIDAD																									
1.00	MEZCLADORA DE TROMPO 9 A 11 P3 (8 HP)	1.00 Und.																									
2.00	MOTOBOMBA 3.5 HP 2"	1.00 Und.																									
3.00	MOTOBOMBA 10 HP 4"	1.00 Und.																									
4.00	TERMOFUSION INC. GENERADOR	1.00 Und.																									
5.00	PERFORADORA PIONGER	1.00 Und.																									
6.00	COMPACTADOR TIPO CANGURO	1.00 Und.																									
7.00	VIBRADOR DE CONCRETO 4 HP 2.40"	1.00 Und.																									
	<u>Acreditación:</u>																										
	De conformidad con el numeral 49.3 del artículo 49 y el literal e) del numeral 139.1 del artículo 139 del Reglamento este requisito de calificación se acredita para la suscripción del contrato.																										
	<div><div>Importante</div><div>No corresponde solicitar como equipamiento que el postor cuente con oficinas, locales u otros espacios físicos. Asimismo, no se puede requerir características, años de antigüedad y demás condiciones del equipamiento que no consten en el expediente técnico.</div></div>																										
A.2	CALIFICACIONES DEL PLANTEL PROFESIONAL CLAVE																										
	FORMACIÓN ACADÉMICA DEL PLANTEL PROFESIONAL CLAVE																										
	<u>Requisitos:</u>																										
	a) <u>Residente de Obra</u> Contar con el TÍTULO PROFESIONAL de INGENIERO CIVIL o INGENIERO AGRICOLA, del personal clave requerido como Residente de Obra.																										
	b) <u>Especialista en Seguridad</u> Contar con el TÍTULO PROFESIONAL de Ingeniero Ambiental y/o Ingeniero Industrial y/o Ingeniería Civil, del personal clave requerido como Especialista en Seguridad.																										

	<p><u>Acreditación:</u></p> <p>De conformidad con el numeral 49.3 del artículo 49 y el literal e) del numeral 139.1 del artículo 139 del Reglamento este requisito de calificación se acredita para la suscripción del contrato.</p> <div> <p>Importante</p> <p><i>El residente de la obra debe cumplir las calificaciones establecidas en el artículo 179 del Reglamento.</i></p> </div>
--	--

A.3 EXPERIENCIA DEL PLANTEL PROFESIONAL CLAVE

	<p><u>Requisitos:</u></p> <p>a) Residente de Obra</p> <p>Contar con una experiencia mínima de veinticuatro (24) meses, que se computa desde la colegiatura, como: Residente y/o Supervisor de obra y/o Inspector de Obra y/o Gerente de Construcción o Jefe de Supervisión o la combinación de estos, en: la ejecución de obras similares al objeto de la convocatoria del personal clave requerido como RESIDENTE DE OBRA.</p> <p>b) Especialista en Seguridad</p> <p>Contar con una experiencia mínima de doce (12) meses, que se computa desde la colegiatura, como: ingeniero de seguridad y/o Especialista de Seguridad y medio ambiente y/o Especialista de Seguridad y Salud Ocupacional en obras en general del personal clave requerido como ESPECIALISTA EN SEGURIDAD.</p> <p><u>Acreditación:</u></p> <p>De conformidad con el numeral 49.3 del artículo 49 y el literal e) del numeral 139.1 del artículo 139 del Reglamento este requisito de calificación se acredita para la suscripción del contrato.</p> <div> <p>Importante</p> <p><i>El residente de la obra debe cumplir la experiencia mínima establecida en el artículo 179 del Reglamento.</i></p> </div>
--	---

B EXPERIENCIA DEL POSTOR EN LA ESPECIALIDAD

	<p><u>Requisitos:</u></p> <p>El postor debe acreditar un monto facturado acumulado equivalente a S/ 513,944.07 (Quinientos Trece Mil Novecientos Cuarenta y Cuatro Con 07/100 Soles), en la ejecución de <i>obras similares, durante los 10 años anteriores a la fecha de la presentación de ofertas que se computarán desde la suscripción del acta de recepción de obra.</i></p> <p>Se considera obras similares a: CREACIÓN Y/O CONSTRUCCIÓN Y/O MEJORAMIENTO Y/O RECONSTRUCCIÓN Y/O AMPLIACIÓN Y/O INSTALACIÓN Y/O REHABILITACIÓN Y/O RECUPERACIÓN Y/O SUSTITUCIÓN Y/O ADECUACIÓN Y/O RENOVACIÓN O COMBINACIÓN DE ESTOS, DE INFRAESTRUCTURA DE ALMACENAMIENTO HÍDRICO CON FINES DE RIEGO Y/O OBRAS DE CAPTACIÓN DE AGUA PARA RIEGO Y/O OBRAS DE CONDUCCIÓN DE AGUA PARA RIEGO Y/O OBRAS DE DISTRIBUCIÓN DE AGUA PARA RIEGO (INCLUYE OBRAS DE ARTE) Y/O SISTEMAS DE RIEGO TECNIFICADO Y AFINES A LO ANTES DESCRITO.</p> <p><u>Acreditación:</u></p> <p>La experiencia del postor se acreditará con copia simple de: (i) contratos y sus respectivas actas de recepción de obra; (ii) contratos y sus respectivas resoluciones de liquidación; o (iii) contratos y sus respectivas constancias de prestación o cualquier otra documentación¹⁷ de la cual se desprenda fehacientemente que la obra fue concluida, así como el monto total que implicó su ejecución;</p>
--	---

¹⁷ De acuerdo con la **Opinión N° 185-2017/DTN** "cualquier otra documentación", se entiende como tal a todo documento emitido por la Entidad contratante con ocasión de la ejecución de la obra que cumpla con demostrar de manera indubitable aquello que se acredita, por ejemplo, mediante las resoluciones de liquidación de obra, las actas de recepción de conformidad, entre otros.

<p>correspondientes a un máximo de veinte (20) contrataciones.</p> <p>En los casos que se acredite experiencia adquirida en consorcio, debe presentarse la promesa de consorcio o el contrato de consorcio del cual se desprenda fehacientemente el porcentaje de las obligaciones que se asumió en el contrato presentado; de lo contrario, no se computará la experiencia proveniente de dicho contrato.</p> <p>Asimismo, cuando se presenten contratos derivados de procesos de selección convocados antes del 20.09.2012, la calificación se ceñirá al método descrito en la Directiva “Participación de Proveedores en Consorcio en las Contrataciones del Estado”, debiendo presumirse que el porcentaje de las obligaciones equivale al porcentaje de participación de la promesa de consorcio o del contrato de consorcio. En caso que en dichos documentos no se consigne el porcentaje de participación se presumirá que las obligaciones se ejecutaron en partes iguales.</p> <p>Si el titular de la experiencia no es el postor, consignar si dicha experiencia corresponde a la matriz en caso que el postor sea sucursal, o fue transmitida por reorganización societaria, debiendo acompañar la documentación sustentatoria correspondiente.</p> <p>Si el postor acredita experiencia de otra persona jurídica como consecuencia de una reorganización societaria, debe presentar adicionalmente el Anexo N° 9.</p> <p>Cuando los contratos presentados se encuentren expresados en moneda extranjera, debe indicarse el tipo de cambio venta publicado por la Superintendencia de Banca, Seguros y AFP correspondiente a la fecha de suscripción.</p> <p>Sin perjuicio de lo anterior, los postores deben llenar y presentar el Anexo N° 10 referido a la experiencia del postor en la especialidad.</p> <table><tr><td>Importante</td></tr><tr><td><i>En el caso de consorcios, la calificación de la experiencia se realiza conforme a la Directiva “Participación de Proveedores en Consorcio en las Contrataciones del Estado”.</i></td></tr></table>	Importante	<i>En el caso de consorcios, la calificación de la experiencia se realiza conforme a la Directiva “Participación de Proveedores en Consorcio en las Contrataciones del Estado”.</i>
Importante		
<i>En el caso de consorcios, la calificación de la experiencia se realiza conforme a la Directiva “Participación de Proveedores en Consorcio en las Contrataciones del Estado”.</i>		

Importante

- Si como resultado de una consulta u observación corresponde precisarse o ajustarse el requerimiento, se solicita la autorización del área usuaria y se pone de conocimiento de tal hecho a la dependencia que aprobó el expediente de contratación, de conformidad con el numeral 72.3 del artículo 72 del Reglamento.*
- Los requisitos de calificación determinan si los postores cuentan con las capacidades necesarias para ejecutar el contrato, lo que debe ser acreditado documentalmente, y no mediante declaración jurada.*

CAPÍTULO IV FACTORES DE EVALUACIÓN

La evaluación se realiza sobre la base de cien (100) puntos.

Para determinar la oferta con el mejor puntaje y el orden de prelación de las ofertas, se considera lo siguiente:

FACTOR DE EVALUACIÓN	PUNTAJE / METODOLOGÍA PARA SU ASIGNACIÓN
A. PRECIO	
<p><u>Evaluación:</u></p> <p>Se evaluará considerando el precio ofertado por el postor.</p> <p><u>Acreditación:</u></p> <p>Se acreditará mediante el documento que contiene el precio de la oferta (Anexo N° 6).</p>	<p>La evaluación consistirá en otorgar el máximo puntaje a la oferta de precio más bajo y se otorga a las demás ofertas puntajes inversamente proporcionales a sus respectivos precios, según la siguiente fórmula:</p> $P_i = \frac{O_m \times PMP}{O_i}$ <p>I = Oferta P_i = Puntaje de la oferta a evaluar O_i = Precio i O_m = Precio de la oferta más baja PMP = Puntaje máximo del precio</p> <p style="text-align: right;">100¹⁸ puntos</p>
PUNTAJE TOTAL	100 puntos¹⁹

Importante

Los factores de evaluación elaborados por el comité de selección, son objetivos y guardan vinculación, razonabilidad y proporcionalidad con el objeto de la contratación. Asimismo, estos no pueden calificar con puntaje el cumplimiento del Expediente Técnico ni los requisitos de calificación.

¹⁸ De 88 a 100 puntos, en el caso de obras bajo la modalidad de ejecución llave en mano en las que se puede incluir adicionalmente el factor capacitación. De 83 a 100 puntos, si adicionalmente, se incluyen los factores de sostenibilidad ambiental y social e integridad en la contratación pública (cuando el valor referencial supere el monto establecido por la Ley de Presupuesto del Sector Público para la Adjudicación Simplificada).

¹⁹ Es la suma de los puntajes de todos los factores de evaluación.

CAPÍTULO V PROFORMA DEL CONTRATO

Importante

- *Dependiendo del objeto del contrato, de resultar indispensable, puede incluirse cláusulas adicionales o la adecuación de las propuestas en el presente documento, las que en ningún caso pueden contemplar disposiciones contrarias a la normativa vigente ni a lo señalado en este capítulo.*
- *En el caso de contratación de obras por paquete, se debe suscribir un contrato por cada obra incluida en el paquete.*

Conste por el presente documento, la contratación de la ejecución de la obra [CONSIGNAR LA DENOMINACIÓN DE LA CONVOCATORIA], que celebra de una parte [CONSIGNAR EL NOMBRE DE LA ENTIDAD], en adelante LA ENTIDAD, con RUC N° [.....], con domicilio legal en [.....], representada por [.....], identificado con DNI N° [.....], y de otra parte [.....], con RUC N° [.....], con domicilio legal en [.....], inscrita en la Ficha N° [.....] Asiento N° [.....] del Registro de Personas Jurídicas de la ciudad de [.....], debidamente representado por su Representante Legal, [.....], con DNI N° [.....], según poder inscrito en la Ficha N° [.....], Asiento N° [.....] del Registro de Personas Jurídicas de la ciudad de [.....], a quien en adelante se le denominará EL CONTRATISTA en los términos y condiciones siguientes:

CLÁUSULA PRIMERA: ANTECEDENTES

Con fecha [.....], el órgano encargado de las contrataciones o comité de selección, según corresponda, adjudicó la buena pro de la **ADJUDICACIÓN SIMPLIFICADA N° [CONSIGNAR NOMENCLATURA DEL PROCEDIMIENTO DE SELECCIÓN]** para la contratación de la ejecución de la obra [CONSIGNAR LA DENOMINACIÓN DE LA CONVOCATORIA], a [INDICAR NOMBRE DEL GANADOR DE LA BUENA PRO], cuyos detalles e importe constan en los documentos integrantes del presente contrato.

CLÁUSULA SEGUNDA: OBJETO

El presente contrato tiene por objeto [CONSIGNAR EL OBJETO DE LA CONTRATACIÓN].

CLÁUSULA TERCERA: MONTO CONTRACTUAL

El monto total del presente contrato asciende a [CONSIGNAR MONEDA Y MONTO], que incluye todos los impuestos de Ley.

Este monto comprende el costo de la ejecución de la obra, todos los tributos, seguros, transporte, inspecciones, pruebas y, de ser el caso, los costos laborales conforme a la legislación vigente, así como cualquier otro concepto que pueda tener incidencia sobre la ejecución de la prestación materia del presente contrato.

CLÁUSULA CUARTA: DEL PAGO²⁰

LA ENTIDAD se obliga a pagar la contraprestación a EL CONTRATISTA en [INDICAR MONEDA], en periodos de valorización [CONSIGNAR MENSUALES U OTRO TIPO DE PERIODO], conforme a lo previsto en la sección específica de las bases. Asimismo, LA ENTIDAD o EL CONTRATISTA, según corresponda, se obligan a pagar el monto correspondiente al saldo de la liquidación del contrato de obra, en el plazo de [CONSIGNAR PLAZO EN DÍAS] días calendario, computados desde el día siguiente del consentimiento de la liquidación.

En caso de retraso en el pago de las valorizaciones, por razones imputables a LA ENTIDAD, EL CONTRATISTA tiene derecho al reconocimiento de los intereses legales efectivos, de conformidad

²⁰ En cada caso concreto, dependiendo de la naturaleza del contrato, podrá adicionarse la información que resulte pertinente a efectos de generar el pago.

con el artículo 39 de la Ley de Contrataciones del Estado y los artículos 1244, 1245 y 1246 del Código Civil. Para tal efecto, se formulará una valorización de intereses y el pago se efectuará en las valorizaciones siguientes.

CLÁUSULA QUINTA: DEL PLAZO DE LA EJECUCIÓN DE LA PRESTACIÓN

El plazo de ejecución del presente contrato es de [.....] días calendario, el mismo que se computa desde el día siguiente de cumplidas las condiciones previstas en el artículo 176 del Reglamento.

Importante para la Entidad

- Cuando en el expediente de contratación se establezca que la obra debe ejecutarse bajo la modalidad de ejecución llave en mano, en lugar del párrafo anterior, deberá considerarse lo siguiente, según corresponda:

“El plazo de ejecución de la obra, el equipamiento, mobiliario y montaje hasta la puesta en servicio, materia de la presente convocatoria, es de [CONSIGNAR EL PLAZO DE EJECUCIÓN DE ESTA PRESTACIÓN, EL CUAL DEBE ESTAR EXPRESADO EN DÍAS CALENDARIO] días calendario, el mismo que se computa desde el día siguiente de cumplidas las condiciones previstas en el artículo 176 del Reglamento.”²¹

“El plazo de ejecución de la obra, el equipamiento, mobiliario y montaje hasta la puesta en servicio, materia de la presente convocatoria, es de [CONSIGNAR EL PLAZO DE EJECUCIÓN DE ESTA PRESTACIÓN, EL CUAL DEBE ESTAR EXPRESADO EN DÍAS CALENDARIO] días calendario, el mismo que se computa desde el día siguiente de cumplidas las condiciones previstas en el artículo 176 del Reglamento y el plazo de la operación asistida de la obra es de [CONSIGNAR EL PLAZO DE EJECUCIÓN DE LA PRESTACIÓN ASISTIDA DE LA OBRA, EL CUAL DEBE ESTAR EXPRESADO EN DÍAS CALENDARIO] días calendario.”²²

Incorporar a las bases o eliminar, según corresponda

CLÁUSULA SEXTA: PARTES INTEGRANTES DEL CONTRATO

El presente contrato está conformado por las bases integradas, la oferta ganadora, así como los documentos derivados del procedimiento de selección que establezcan obligaciones para las partes.

CLÁUSULA SÉTIMA: GARANTÍAS

EL CONTRATISTA entregó al perfeccionamiento del contrato la respectiva garantía incondicional, solidaria, irrevocable, y de realización automática en el país al solo requerimiento, a favor de LA ENTIDAD, por los conceptos, montos y vigencias siguientes:

- De fiel cumplimiento del contrato: [CONSIGNAR EL MONTO], a través de la [INDICAR EL TIPO DE GARANTÍA PRESENTADA] N° [INDICAR NÚMERO DEL DOCUMENTO] emitida por [SEÑALAR EMPRESA QUE LA EMITE]. Monto que es equivalente al diez por ciento (10%) del monto del contrato original, la misma que debe mantenerse vigente hasta el consentimiento de la liquidación final.

Importante

Al amparo de lo dispuesto en el numeral 149.4 del artículo 149 del Reglamento de la Ley de Contrataciones del Estado, en el caso de contratos de ejecución de obras que se sujeten a las condiciones establecidas en dicho artículo, si el postor ganador de la buena pro solicita la retención del diez por ciento (10%) del monto del contrato original como garantía de fiel cumplimiento de contrato, debe consignarse lo siguiente:

- *“De fiel cumplimiento del contrato: [CONSIGNAR EL MONTO], a través de la retención que debe efectuar LA ENTIDAD, durante la primera mitad del número total de pagos a realizarse,*

²¹ Este párrafo debe ser incluido en el caso de obras que se ejecuten bajo la modalidad de ejecución llave en mano que no incluya operación asistida.

²² Este párrafo debe ser incluido en el caso de obras que se ejecuten bajo la modalidad de ejecución llave en mano que incluya operación asistida.

de forma prorrateada, con cargo a ser devuelto a la finalización del mismo.”

En el caso que corresponda, consignar lo siguiente:

- Garantía fiel cumplimiento por prestaciones accesorias: [CONSIGNAR EL MONTO], a través de la [INDICAR EL TIPO DE GARANTÍA PRESENTADA] N° [INDICAR NÚMERO DEL DOCUMENTO] emitida por [SEÑALAR EMPRESA QUE LA EMITE], la misma que debe mantenerse vigente hasta el cumplimiento total de las obligaciones garantizadas.

Importante

Al amparo de lo dispuesto en el numeral 151.3 del artículo 151 del Reglamento de la Ley de Contrataciones del Estado, si el postor ganador de la buena pro solicita la retención del diez por ciento (10%) del monto del contrato de la prestación accesorio como garantía de fiel cumplimiento de prestaciones accesorias, debe consignarse lo siguiente:

“De fiel cumplimiento por prestaciones accesorias: [CONSIGNAR EL MONTO], a través de la retención que debe efectuar LA ENTIDAD, durante la primera mitad del número total de pagos a realizarse, de forma prorrateada, con cargo a ser devuelto a la finalización del mismo.”

CLÁUSULA OCTAVA: EJECUCIÓN DE GARANTÍAS POR FALTA DE RENOVACIÓN

LA ENTIDAD puede solicitar la ejecución de las garantías cuando EL CONTRATISTA no las hubiere renovado antes de la fecha de su vencimiento, conforme a lo dispuesto en el literal a) del numeral 155.1 del artículo 155 del Reglamento de la Ley de Contrataciones del Estado.

Importante para la Entidad

- *Sólo en el caso que la Entidad hubiese previsto otorgar adelanto, se debe incluir la siguiente cláusula:*

CLÁUSULA NOVENA: ADELANTO DIRECTO

“LA ENTIDAD otorgará [CONSIGNAR NÚMERO DE ADELANTOS A OTORGARSE] adelantos directos por el [CONSIGNAR PORCENTAJE QUE EN NINGÚN CASO EXCEDAN EN CONJUNTO EL 10% DEL MONTO DEL CONTRATO ORIGINAL] del monto del contrato original.

EL CONTRATISTA debe solicitar formalmente el [CONSIGNAR ADELANTO O PRIMER DESEMBOLSO DEL ADELANTO DIRECTO] dentro de los ocho (8) días siguientes a la suscripción del contrato, adjuntando a su solicitud la garantía por adelantos mediante carta fianza o póliza de caución y el comprobante de pago correspondiente. LA ENTIDAD debe entregar el monto solicitado dentro de los siete (7) días siguientes a la presentación de la solicitud de EL CONTRATISTA.

Asimismo, EL CONTRATISTA debe solicitar la entrega de los demás adelantos directos en [CONSIGNAR EL PLAZO Y OPORTUNIDAD PARA LA SOLICITUD]²³. La entrega del o los adelantos se realizará en [CONSIGNAR PLAZO Y OPORTUNIDAD].²⁴

Vencido el plazo para solicitar el adelanto no procederá la solicitud.

- *Si LA ENTIDAD considera necesario entregar adelantos para materiales e insumos a EL CONTRATISTA, deberá consignar la siguiente cláusula:*

CLÁUSULA DÉCIMA: ADELANTO PARA MATERIALES E INSUMOS

“LA ENTIDAD otorgará adelantos para materiales e insumos por el [CONSIGNAR

²³ Indicar el plazo y oportunidad conforme al expediente de contratación.

²⁴ Este párrafo solo deberá ser incluido cuando la Entidad prevea la entrega de más de un adelanto directo al contratista.

PORCENTAJE²⁵ del monto del contrato original, conforme al calendario de adquisición de materiales e insumos presentado por EL CONTRATISTA.

La entrega de los adelantos se realizará en un plazo de **[CONSIGNAR PLAZO]** días calendario previos a la fecha prevista en el calendario de adquisición de materiales e insumos para cada adquisición, con la finalidad que EL CONTRATISTA pueda disponer de los materiales e insumos en la oportunidad prevista en el calendario de avance de obra valorizado. Para tal efecto, EL CONTRATISTA debe solicitar la entrega del adelanto en un plazo de **[CONSIGNAR PLAZO]** días calendario anteriores al inicio del plazo antes mencionado, adjuntando a su solicitud la garantía por adelantos mediante carta fianza o póliza de caución y el comprobante de pago respectivo.

La primera solicitud de El CONTRATISTA debe realizarse una vez iniciado el plazo de ejecución de la obra. No procede el otorgamiento del adelanto para materiales e insumos en los casos en que las solicitudes correspondientes sean realizadas con posterioridad a las fechas señaladas en el calendario de adquisición de materiales e insumos.

- Si LA ENTIDAD considera necesario entregar adelantos para equipamiento y mobiliario, en el caso de contratos bajo la modalidad de llave en mano, deberá consignar la siguiente cláusula:

CLÁUSULA.....: ADELANTO PARA EQUIPAMIENTO Y MOBILIARIO, EN CONTRATOS BAJO LA MODALIDAD LLAVE EN MANO

“LA ENTIDAD otorgará adelantos para equipamiento y mobiliario por el **[CONSIGNAR PORCENTAJE²⁶]** del monto del contrato original, conforme al calendario de adquisición de materiales e insumos que incluye el equipamiento y mobiliario, presentado por EL CONTRATISTA.

La entrega de los adelantos se realizará en un plazo de **[CONSIGNAR PLAZO]** días calendario previos a la fecha prevista en el calendario de adquisición de materiales e insumos que incluye el equipamiento y mobiliario para cada adquisición, con la finalidad que EL CONTRATISTA pueda disponer del equipamiento y mobiliario en la oportunidad prevista en el calendario de avance de obra valorizado. Para tal efecto, EL CONTRATISTA debe solicitar la entrega del adelanto en un plazo de **[CONSIGNAR PLAZO]** días calendario anteriores al inicio del plazo antes mencionado, adjuntando a su solicitud la garantía por adelantos mediante carta fianza o póliza de caución y el comprobante de pago respectivo.

La primera solicitud de El CONTRATISTA debe realizarse una vez iniciado el plazo de ejecución de la obra. No procede el otorgamiento del adelanto para equipamiento y mobiliario en los casos en que las solicitudes correspondientes sean realizadas con posterioridad a las fechas señaladas en el calendario de adquisición de materiales e insumos.

Incorporar a las bases o eliminar, según corresponda.

Importante para la Entidad

- **En caso la Entidad hubiese previsto la obligación de constituir un fideicomiso para la administración de los adelantos, se debe incluir la siguiente cláusula:**

CLÁUSULA: FIDEICOMISO DE ADELANTOS²⁷

Para la administración de los adelantos destinados a la ejecución de la obra, se constituirá un fideicomiso conforme a lo establecido en los artículos 184 y 185 del Reglamento. El procedimiento

²⁵ De conformidad con el numeral 180.2 del artículo 180 del Reglamento, los adelantos para materiales e insumos, no pueden superar el veinte por ciento (20%) del monto del contrato original, y en el caso de contratos bajo la modalidad de llave en mano, en los que se haya previsto el adelanto para equipamiento y mobiliario, no pueden superar en conjunto dicho porcentaje.

²⁶ De conformidad con el numeral 180.2 del artículo 180 del Reglamento, los adelantos para materiales e insumos, no pueden superar el veinte por ciento (20%) del monto del contrato original, y en el caso de contratos bajo la modalidad de llave en mano, en los que se haya previsto el adelanto para equipamiento y mobiliario, no pueden superar en conjunto dicho porcentaje.

²⁷ Cabe precisar que, cuando la Entidad no haya incorporado en las bases la obligación de constituir un fideicomiso para la administración de los adelantos destinados a la ejecución de obra, las partes pueden acordar la incorporación de una cláusula en el contrato para la constitución del fideicomiso, de acuerdo a lo previsto en el numeral 184.9 del artículo 184 del Reglamento.

para la solicitud y entrega de los adelantos se rige por lo dispuesto en dichos artículos.

ADELANTO DIRECTO

“La Entidad otorgará [CONSIGNAR NÚMERO DE ADELANTOS A OTORGARSE] adelantos directos por el [CONSIGNAR PORCENTAJE QUE EN NINGÚN CASO EXCEDAN EN CONJUNTO EL 10% DEL MONTO DEL CONTRATO ORIGINAL] del monto del contrato original.

ADELANTO PARA MATERIALES E INSUMOS

“La Entidad otorgará adelantos para materiales e insumos por el [CONSIGNAR PORCENTAJE²⁸] del monto del contrato original, conforme al calendario de adquisición de materiales e insumos presentado por el contratista.

- En el caso de obras bajo la modalidad de ejecución llave en mano, cuando se haya previsto otorgar adelanto para equipamiento y mobiliario, consignar lo siguiente:

ADELANTO PARA EQUIPAMIENTO Y MOBILIARIO, EN CONTRATOS BAJO LA MODALIDAD LLAVE EN MANO

“La Entidad otorgará adelantos para equipamiento y mobiliario por el [CONSIGNAR PORCENTAJE²⁹] del monto del contrato original, conforme al calendario de adquisición de materiales e insumos que incluye el equipamiento y mobiliario, presentado por el contratista.

Incorporar a las bases o eliminar, según corresponda

CLÁUSULA UNDÉCIMA: CONFORMIDAD DE LA OBRA

La conformidad de la obra será dada con la suscripción del Acta de Recepción de Obra.

CLÁUSULA DUODÉCIMA: DECLARACIÓN JURADA DEL CONTRATISTA

EL CONTRATISTA declara bajo juramento que se compromete a cumplir las obligaciones derivadas del presente contrato, bajo sanción de quedar inhabilitado para contratar con el Estado en caso de incumplimiento.

CLÁUSULA DÉCIMA TERCERA: ASIGNACIÓN DE RIESGOS DEL CONTRATO DE OBRA

[INCLUIR³⁰ EN ESTA CLÁUSULA LA IDENTIFICACIÓN Y ASIGNACIÓN DE RIESGOS QUE PUEDAN OCURRIR DURANTE LA EJECUCIÓN DE LA OBRA, ASI COMO LA DETERMINACIÓN DE LA PARTE DEL CONTRATO QUE DEBE ASUMIRLOS DURANTE LA EJECUCIÓN CONTRACTUAL, SEGÚN LAS DISPOSICIONES PREVISTAS EN LA DIRECTIVA “GESTIÓN DE RIESGOS EN LA PLANIFICACIÓN DE LA EJECUCIÓN DE OBRAS”. LA GESTION DE RIESGOS FORMA PARTE DE LA ÚLTIMA VERSIÓN DEL EXPEDIENTE TECNICO DE OBRA PUBLICADO EN LA OPCIÓN “VER EXPEDIENTE TÉCNICO DE OBRA” DEL SEACE].

CLÁUSULA DÉCIMA CUARTA: RESPONSABILIDAD POR VICIOS OCULTOS

Ni la suscripción del Acta de Recepción de Obra, ni el consentimiento de la liquidación del contrato de obra, enervan el derecho de LA ENTIDAD a reclamar, posteriormente, por defectos o vicios ocultos, conforme a lo dispuesto por los artículos 40 de la Ley de Contrataciones del Estado y 173

²⁸ De conformidad con el numeral 180.2 del artículo 180 del Reglamento, los adelantos para materiales e insumos, no pueden superar el veinte por ciento (20%) del monto del contrato original, y en el caso de contratos bajo la modalidad de llave en mano, en los que se haya previsto el adelanto para equipamiento y mobiliario, no pueden superar en conjunto dicho porcentaje.

²⁹ De conformidad con el numeral 180.2 del artículo 180 del Reglamento, los adelantos para materiales e insumos, no pueden superar el veinte por ciento (20%) del monto del contrato original, y en el caso de contratos bajo la modalidad de llave en mano, en los que se haya previsto el adelanto para equipamiento y mobiliario, no pueden superar en conjunto dicho porcentaje.

³⁰ De acuerdo con el numeral 32.2 del artículo 32 de la Ley y el numeral 29.2 del artículo 29 del Reglamento, esta cláusula es obligatoria.

de su Reglamento.

El plazo máximo de responsabilidad de EL CONTRATISTA es de [CONSIGNAR TIEMPO EN AÑOS, NO MENOR DE 7 AÑOS] años, contados a partir de la conformidad de la recepción [INDICAR TOTAL O PARCIAL, SEGÚN CORRESPONDA] de la obra.

CLÁUSULA DÉCIMA QUINTA: PENALIDADES

Si EL CONTRATISTA incurre en retraso injustificado en la ejecución de las prestaciones objeto del contrato, LA ENTIDAD le aplica automáticamente una penalidad por mora por cada día de atraso, de acuerdo a la siguiente fórmula:

$$\text{Penalidad Diaria} = \frac{0.10 \times \text{monto vigente}}{F \times \text{plazo vigente en días}}$$

Donde:

F = 0.15 para plazos mayores a sesenta (60) días o;

F = 0.40 para plazos menores o iguales a sesenta (60) días.

El retraso se justifica a través de la solicitud de ampliación de plazo debidamente aprobado. Adicionalmente, se considera justificado el retraso y en consecuencia no se aplica penalidad, cuando EL CONTRATISTA acredite, de modo objetivamente sustentado, que el mayor tiempo transcurrido no le resulta imputable. En este último caso la calificación del retraso como justificado por parte de LA ENTIDAD no da lugar al pago de gastos generales ni costos directos de ningún tipo, conforme el numeral 162.5 del artículo 162 del Reglamento de la Ley de Contrataciones del Estado.

Adicionalmente a la penalidad por mora se aplicarán las siguientes penalidades:

Otras penalidades			
N°	Supuesto de aplicación de penalidad	Forma de cálculo	Procedimiento
1	Cuando el personal acreditado permanece menos de sesenta (60) días desde el inicio de su participación en la ejecución del contrato o del íntegro del plazo de ejecución, si este es menor a los sesenta (60) días, de conformidad con las disposiciones establecidas en el numeral 190.2 del artículo 190 del Reglamento.	[INCLUIR LA FORMA DE CÁLCULO, QUE NO PUEDE SER MENOR A LA MITAD DE UNA UNIDAD IMPOSITIVA TRIBUTARIA (0.5 UIT) NI MAYOR A UNA (1) UIT] por cada día de ausencia del personal en obra en el plazo previsto.	Según informe del [CONSIGNAR INSPECTOR O SUPERVISOR DE LA OBRA, SEGÚN CORRESPONDA].
2	En caso el contratista incumpla con su obligación de ejecutar la prestación con el personal acreditado o debidamente sustituido.	[INCLUIR LA FORMA DE CÁLCULO, QUE NO PUEDE SER MENOR A LA MITAD DE UNA UNIDAD IMPOSITIVA TRIBUTARIA (0.5 UIT) NI MAYOR A UNA (1) UIT] por cada día de ausencia del personal en obra.	Según informe del [CONSIGNAR INSPECTOR O SUPERVISOR DE LA OBRA, SEGÚN CORRESPONDA].
3	[INCLUIR OTRAS PENALIDADES, DE SER EL CASO]		

En caso se haya autorizado el uso del cuaderno de obra físico, incluir la siguiente penalidad³¹:

Otras penalidades			
N°	Supuesto de aplicación de penalidad	Forma de cálculo	Procedimiento

³¹ De conformidad con el numeral 9.3 de la Directiva N° 009-2020-OSCE/PRE "Lineamientos para el uso del Cuaderno de Obra Digital", excepcionalmente, una Entidad, de manera previa a la convocatoria del procedimiento de selección de la contratación de una obra, puede solicitar autorización para usar un cuaderno de obra físico, cuando en el lugar donde se ejecuta la obra no haya acceso a internet. Para dicho efecto, debe presentar la respectiva solicitud, por cada contrato de obra, a través del formato previsto en el Anexo N° 1 de dicha Directiva.

(...)	Si el contratista o su personal, no permite el acceso al cuaderno de obra al [CONSIGNAR INSPECTOR O SUPERVISOR DE LA OBRA, SEGÚN CORRESPONDA], impidiéndole anotar las ocurrencias.	Cinco por mil (5/1000) del monto de la valorización del periodo por cada día de dicho impedimento.	Según informe del [CONSIGNAR INSPECTOR O SUPERVISOR DE LA OBRA, SEGÚN CORRESPONDA].
Esta penalidad solo aplica si el cuaderno de obra es físico.			

Importante

De haberse previsto otras penalidades a las previstas, incluir los supuestos de aplicación de penalidad, la forma de cálculo de la penalidad para cada supuesto y el procedimiento mediante el cual se verifica el supuesto a penalizar, conforme el artículo 163 del Reglamento de la Ley de Contrataciones del Estado.

Estas penalidades se deducen de las valorizaciones o en la liquidación final, según corresponda; o si fuera necesario, se cobra del monto resultante de la ejecución de la garantía de fiel cumplimiento.

La penalidad por mora y las otras penalidades pueden alcanzar cada una un monto máximo equivalente al diez por ciento (10%) del monto del contrato vigente, o de ser el caso, del ítem que debió ejecutarse.

Cuando se llegue a cubrir el monto máximo de la penalidad por mora o el monto máximo para otras penalidades, LA ENTIDAD puede resolver el contrato por incumplimiento.

CLÁUSULA DÉCIMA SEXTA: RESOLUCIÓN DEL CONTRATO

Cualquiera de las partes puede resolver el contrato, de conformidad con el numeral 32.3 del artículo 32 y artículo 36 de la Ley de Contrataciones del Estado, y el artículo 164 de su Reglamento. De darse el caso, LA ENTIDAD procederá de acuerdo a lo establecido en los artículos 165 y 207 del Reglamento de la Ley de Contrataciones del Estado.

CLÁUSULA DÉCIMA SÉTIMA: RESPONSABILIDAD DE LAS PARTES

Cuando se resuelva el contrato por causas imputables a algunas de las partes, se debe resarcir los daños y perjuicios ocasionados, a través de la indemnización correspondiente. Ello no obsta la aplicación de las sanciones administrativas, penales y pecuniarias a que dicho incumplimiento diere lugar, en el caso que éstas correspondan.

Lo señalado precedentemente no exime a ninguna de las partes del cumplimiento de las demás obligaciones previstas en el presente contrato.

CLÁUSULA DÉCIMA OCTAVA: ANTICORRUPCIÓN

EL CONTRATISTA declara y garantiza no haber, directa o indirectamente, o tratándose de una persona jurídica a través de sus socios, integrantes de los órganos de administración, apoderados, representantes legales, funcionarios, asesores o personas vinculadas a las que se refiere el artículo 7 del Reglamento de la Ley de Contrataciones del Estado, ofrecido, negociado o efectuado, cualquier pago o, en general, cualquier beneficio o incentivo ilegal en relación al contrato.

Asimismo, el CONTRATISTA se obliga a conducirse en todo momento, durante la ejecución del contrato, con honestidad, probidad, veracidad e integridad y de no cometer actos ilegales o de corrupción, directa o indirectamente o a través de sus socios, accionistas, participacionistas, integrantes de los órganos de administración, apoderados, representantes legales, funcionarios, asesores y personas vinculadas a las que se refiere el artículo 7 del Reglamento de la Ley de Contrataciones del Estado.

Además, EL CONTRATISTA se compromete a i) comunicar a las autoridades competentes, de manera directa y oportuna, cualquier acto o conducta ilícita o corrupta de la que tuviera conocimiento; y ii) adoptar medidas técnicas, organizativas y/o de personal apropiadas para evitar los referidos actos o prácticas.

Finalmente, EL CONTRATISTA se compromete a no colocar a los funcionarios públicos con los que deba interactuar, en situaciones reñidas con la ética. En tal sentido, reconoce y acepta la prohibición de ofrecerles a éstos cualquier tipo de obsequio, donación, beneficio y/o gratificación, ya sea de bienes o servicios, cualquiera sea la finalidad con la que se lo haga.

CLÁUSULA DÉCIMA NOVENA: MARCO LEGAL DEL CONTRATO

Sólo en lo no previsto en este contrato, en la Ley de Contrataciones del Estado y su Reglamento, en las directivas que emita el OSCE y demás normativa especial que resulte aplicable, serán de aplicación supletoria las disposiciones pertinentes del Código Civil vigente, cuando corresponda, y demás normas de derecho privado.

CLÁUSULA VIGÉSIMA: SOLUCIÓN DE CONTROVERSIAS³²

Las controversias que surjan entre las partes durante la ejecución del contrato se resuelven mediante conciliación o arbitraje, según el acuerdo de las partes.

Cualquiera de las partes tiene derecho a iniciar el arbitraje a fin de resolver dichas controversias dentro del plazo de caducidad previsto en la Ley de Contrataciones del Estado y su Reglamento.

Facultativamente, cualquiera de las partes tiene el derecho a solicitar una conciliación dentro del plazo de caducidad correspondiente, según lo señalado en el artículo 224 del Reglamento de la Ley de Contrataciones del Estado, sin perjuicio de recurrir al arbitraje, en caso no se llegue a un acuerdo entre ambas partes o se llegue a un acuerdo parcial. Las controversias sobre nulidad del contrato solo pueden ser sometidas a arbitraje.

El Laudo arbitral emitido es inapelable, definitivo y obligatorio para las partes desde el momento de su notificación, según lo previsto en el numeral 45.21 del artículo 45 de la Ley de Contrataciones del Estado.

Importante para la Entidad

De acuerdo con lo dispuesto en el numeral 243.4 del artículo 243 del Reglamento, la obligatoriedad de someter a Junta de Resolución de Disputas las controversias en los contratos de obra por montos superiores a veinte millones con 00/100 Soles (S/ 20 000 000,00), es obligatoria. Asimismo, el sometimiento de la solución de controversias a una Junta de Resolución de Disputas en los contratos cuyos montos sean iguales o menores a veinte millones con 00/100 Soles (S/ 20 000 000,00) es facultativa. En tal sentido, según lo previsto en el Anexo N° 2 de la Directiva N° 012-2019-OSCE/CD incluir la siguiente cláusula, según corresponda:

CLÁUSULA VIGÉSIMA PRIMERA: JUNTA DE RESOLUCIÓN DE DISPUTAS

Las partes acuerdan para la solución de las controversias derivadas del presente Contrato de Obra conformar una Junta de Resolución de Disputas (en adelante, la JRD) de acuerdo a las disposiciones de la Ley de Contrataciones del Estado, su Reglamento y las directivas que emita OSCE al respecto (en adelante, las “Normas Aplicables a la JRD”); encargando su organización y administración al [DENOMINACIÓN O RAZÓN SOCIAL DEL CENTRO DE ADMINISTRACIÓN DESIGNADO POR LAS PARTES AL CUAL ENCARGAN LA ORGANIZACIÓN DE LA JRD].

La JRD estará compuesta por [TRES (3) MIEMBROS / UN (1) MIEMBRO], los/el cual/es será/n designado/s conforme a las Normas Aplicables a la JRD.

Todas las controversias generadas entre las partes con ocasión al presente Contrato de Obra deben ser sometidas, en primer lugar, a la decisión de la JRD de conformidad con las Normas Aplicables a las JRD.

La decisión que emita la JRD es vinculante y, por tanto, de inmediato y obligatorio cumplimiento para las partes conforme a lo establecido en las Normas Aplicables a la JRD. El incumplimiento de la decisión otorga a la parte afectada la potestad de resolver el contrato, previo aviso requiriendo

³² De acuerdo con el numeral 225.3 del artículo 225 del Reglamento, las partes pueden recurrir al arbitraje ad hoc cuando las controversias deriven de procedimientos de selección cuyo valor referencial sea menor o igual a cinco millones con 00/100 soles (S/ 5 000 000,00).

el cumplimiento.

En caso alguna de las Partes no esté de acuerdo con la decisión emitida por la JRD, podrá someter la controversia a arbitraje conforme a lo establecido en las Normas Aplicables a la JRD. Las Partes acuerdan que es condición obligatoria para el inicio del arbitraje el haber concluido de modo previo el procedimiento ante la JRD.

Si una Parte no manifiesta su disconformidad con una decisión emitida por la JRD en el plazo previsto en las Normas Aplicables a las JRD, entonces dicha decisión adquiere el carácter de definitiva y no podrá ser sometida a arbitraje. Si una Parte manifiesta su disconformidad con una decisión emitida por la JRD en el plazo previsto en las Normas Aplicables a las JRD, pero no inicia el arbitraje respectivo en el plazo previsto en dichas Normas, aquella adquiere la calidad de definitiva.

Incorporar o eliminar, según corresponda

CLÁUSULA VIGÉSIMA SEGUNDA: FACULTAD DE ELEVAR A ESCRITURA PÚBLICA

Cualquiera de las partes puede elevar el presente contrato a Escritura Pública corriendo con todos los gastos que demande esta formalidad.

CLÁUSULA VIGÉSIMA TERCERA: DOMICILIO PARA EFECTOS DE LA EJECUCIÓN CONTRACTUAL

Las partes declaran el siguiente domicilio para efecto de las notificaciones que se realicen durante la ejecución del presente contrato:

DOMICILIO DE LA ENTIDAD: [.....]

DOMICILIO DEL CONTRATISTA: [CONSIGNAR EL DOMICILIO SEÑALADO POR EL POSTOR GANADOR DE LA BUENA PRO AL PRESENTAR LOS REQUISITOS PARA EL PERFECCIONAMIENTO DEL CONTRATO]

La variación del domicilio aquí declarado de alguna de las partes debe ser comunicada a la otra parte, formalmente y por escrito, con una anticipación no menor de quince (15) días calendario.

De acuerdo con las bases integradas, la oferta y las disposiciones del presente contrato, las partes lo firman por duplicado en señal de conformidad en la ciudad de [.....] al [CONSIGNAR FECHA].

“LA ENTIDAD”

“EL CONTRATISTA”

Importante

Este documento puede firmarse digitalmente si ambas partes cuentan con firma digital, según la Ley N° 27269, Ley de Firmas y Certificados Digitales³³.

³³ Para mayor información sobre la normativa de firmas y certificados digitales ingresar a: <https://www.indecopi.gob.pe/web/firmas-digitales/firmar-y-certificados-digitales>

CAPÍTULO VI
CONSTANCIA DE PRESTACIÓN DE EJECUCIÓN DE OBRA

De conformidad con el artículo 169 del Reglamento, se deja expresa constancia de la culminación de la prestación derivada del contrato mencionado en el numeral 3 del presente documento.

1 DATOS DEL DOCUMENTO	Número del documento			
	Fecha de emisión del documento			
2 DATOS DEL CONTRATISTA	Nombre, denominación o razón social			
	RUC			
	EN CASO EL CONTRATISTA SEA UN CONSORCIO, ADEMÁS SE DEBERÁ REGISTRAR LA SIGUIENTE INFORMACIÓN:			
	Nombre o razón social del integrante del consorcio	RUC	%	Descripción de las obligaciones
3 DATOS DEL CONTRATO	Número del contrato			
	Tipo y número del procedimiento de selección			
	Descripción del objeto del contrato			
	Fecha de suscripción del contrato			
	Monto del contrato			
4 DATOS DE LA OBRA	Denominación de la obra			
	Ubicación de la obra (Región, Provincia y Distrito)			
	Nombres y apellidos del Supervisor de la Obra			
	Plazo de ejecución de la obra	Plazo original	días calendario	
		Ampliación(es) de plazo	días calendario	
		Total plazo	días calendario	
		Fecha de culminación de la obra		
		Fecha de recepción de la obra		
		Fecha de liquidación de la obra		
	Monto de la obra	Número de adicionales de obra		
		Monto total de los adicionales		
		Número de deductivos		
Monto total de los deductivos				
Monto total de la obra (sólo componente de obra)				

5	APLICACIÓN DE PENALIDADES	Monto de las penalidades por mora				
		Monto de otras penalidades				
		Monto total de las penalidades aplicadas				
6	SOLUCIÓN DE CONTROVERSIAS DEL CONTRATO	Junta de Resolución de Disputas	Si		No	
		Arbitraje	Si		No	
		N° de arbitrajes				
7	DATOS DE LA ENTIDAD	Nombre de la Entidad				
		RUC de la Entidad				
		Nombres y apellidos del funcionario que emite la constancia				
		Cargo que ocupa en la Entidad				
		Teléfono de contacto				
8						
	NOMBRE, FIRMA Y SELLO DEL FUNCIONARIO COMPETENTE					

ANEXOS

ANEXO N° 1

DECLARACIÓN JURADA DE DATOS DEL POSTOR

Señores

[CONSIGNAR ÓRGANO ENCARGADO DE LAS CONTRATACIONES O COMITÉ DE SELECCIÓN, SEGÚN CORRESPONDA]

ADJUDICACIÓN SIMPLIFICADA N° [CONSIGNAR NOMENCLATURA DEL PROCEDIMIENTO]

Presente.-

El que se suscribe, [.....], postor y/o Representante Legal de [CONSIGNAR EN CASO DE SER PERSONA JURÍDICA], identificado con [CONSIGNAR TIPO DE DOCUMENTO DE IDENTIDAD] N° [CONSIGNAR NÚMERO DE DOCUMENTO DE IDENTIDAD], con poder inscrito en la localidad de [CONSIGNAR EN CASO DE SER PERSONA JURÍDICA] en la Ficha N° [CONSIGNAR EN CASO DE SER PERSONA JURÍDICA] Asiento N° [CONSIGNAR EN CASO DE SER PERSONA JURÍDICA], **DECLARO BAJO JURAMENTO** que la siguiente información se sujeta a la verdad:

Nombre, Denominación o Razón Social :			
Domicilio Legal :			
RUC :	Teléfono(s) :		
MYPE ³⁴		Sí	No
Correo electrónico :			

Autorización de notificación por correo electrónico:

Autorizo que se notifiquen al correo electrónico indicado las siguientes actuaciones:

1. Solicitud de reducción de la oferta económica.
2. Solicitud de subsanación de los requisitos para perfeccionar el contrato.
3. Solicitud para presentar los documentos para perfeccionar el contrato, según orden de prelación, de conformidad con lo previsto en el artículo 141 del Reglamento.
4. Respuesta a la solicitud de acceso al expediente de contratación.

Asimismo, me comprometo a remitir la confirmación de recepción, en el plazo máximo de dos (2) días hábiles de recibida la comunicación.

[CONSIGNAR CIUDAD Y FECHA]

.....
Firma, Nombres y Apellidos del postor o Representante legal, según corresponda

Importante

La notificación dirigida a la dirección de correo electrónico consignada se entenderá válidamente efectuada cuando la Entidad reciba acuse de recepción.

³⁴ Esta información será verificada por la Entidad en la página web del Ministerio de Trabajo y Promoción del Empleo en la sección consulta de empresas acreditadas en el REMYPE en el link <http://www2.trabajo.gob.pe/servicios-en-linea-2-2/> y se tendrá en consideración, en caso el postor ganador de la buena pro solicite la retención del diez por ciento (10%) del monto del contrato, en calidad de garantía de fiel cumplimiento, según las condiciones previstas en el numeral 149.4 del artículo 149 y numeral 151.3 del artículo 151 del Reglamento. Asimismo, dicha información se tendrá en cuenta en caso de empate, conforme a lo previsto en el artículo 91 del Reglamento.

Importante

Cuando se trate de consorcios, la declaración jurada es la siguiente:

ANEXO N° 1

DECLARACIÓN JURADA DE DATOS DEL POSTOR

Señores

[CONSIGNAR ÓRGANO ENCARGADO DE LAS CONTRATACIONES O COMITÉ DE SELECCIÓN, SEGÚN CORRESPONDA]

ADJUDICACIÓN SIMPLIFICADA N° [CONSIGNAR NOMENCLATURA DEL PROCEDIMIENTO]

Presente.-

El que se suscribe, [...], representante común del consorcio [CONSIGNAR EL NOMBRE DEL CONSORCIO], identificado con [CONSIGNAR TIPO DE DOCUMENTO DE IDENTIDAD] N° [CONSIGNAR NÚMERO DE DOCUMENTO DE IDENTIDAD], **DECLARO BAJO JURAMENTO** que la siguiente información se sujeta a la verdad:

Datos del consorciado 1					
Nombre, Denominación o Razón Social :					
Domicilio Legal :					
RUC :		Teléfono(s) :			
MYPE ³⁵		Sí		No	
Correo electrónico :					

Datos del consorciado 2					
Nombre, Denominación o Razón Social :					
Domicilio Legal :					
RUC :		Teléfono(s) :			
MYPE ³⁶		Sí		No	
Correo electrónico :					

Datos del consorciado ...					
Nombre, Denominación o Razón Social :					
Domicilio Legal :					
RUC :		Teléfono(s) :			
MYPE ³⁷		Sí		No	
Correo electrónico :					

Autorización de notificación por correo electrónico:

Correo electrónico del consorcio:

Autorizo que se notifiquen al correo electrónico indicado las siguientes actuaciones:

³⁵ Esta información será verificada por la Entidad en la página web del Ministerio de Trabajo y Promoción del Empleo en la sección consulta de empresas acreditadas en el REMYPE en el link <http://www2.trabajo.gob.pe/servicios-en-linea-2-2/> y se tendrá en consideración, en caso el consorcio ganador de la buena pro solicite la retención del diez por ciento (10%) del monto del contrato, en calidad de garantía de fiel cumplimiento, según las condiciones previstas en el numeral 149.4 del artículo 149 y numeral 151.3 del artículo 151 del Reglamento. Asimismo, dicha información se tendrá en cuenta en caso de empate, conforme a lo previsto en el artículo 91 del Reglamento. Para dichos efectos, todos los integrantes del consorcio deben acreditar la condición de micro o pequeña empresa.

³⁶ Ibídem.

³⁷ Ibídem.

1. Solicitud de reducción de la oferta económica.
2. Solicitud de subsanación de los requisitos para perfeccionar el contrato.
3. Solicitud para presentar los documentos para perfeccionar el contrato, según orden de prelación, de conformidad con lo previsto en el artículo 141 del Reglamento.
4. Respuesta a la solicitud de acceso al expediente de contratación.

Asimismo, me comprometo a remitir la confirmación de recepción, en el plazo máximo de dos (2) días hábiles de recibida la comunicación.

[CONSIGNAR CIUDAD Y FECHA]

.....
**Firma, Nombres y Apellidos del representante
común del consorcio**

Importante

La notificación dirigida a la dirección de correo electrónico consignada se entenderá válidamente efectuada cuando la Entidad reciba acuse de recepción.

ANEXO N° 2

DECLARACIÓN JURADA (ART. 52 DEL REGLAMENTO DE LA LEY DE CONTRATACIONES DEL ESTADO)

Señores

[CONSIGNAR ÓRGANO ENCARGADO DE LAS CONTRATACIONES O COMITÉ DE SELECCIÓN, SEGÚN CORRESPONDA]
ADJUDICACIÓN SIMPLIFICADA N° [CONSIGNAR NOMENCLATURA DEL PROCEDIMIENTO]
Presente.-

Mediante el presente el suscrito, postor y/o Representante Legal de **[CONSIGNAR EN CASO DE SER PERSONA JURÍDICA]**, declaro bajo juramento:

- i. No haber incurrido y me obligo a no incurrir en actos de corrupción, así como a respetar el principio de integridad.
- ii. No tener impedimento para postular en el procedimiento de selección ni para contratar con el Estado, conforme al artículo 11 de la Ley de Contrataciones del Estado.
- iii. Conocer las sanciones contenidas en la Ley de Contrataciones del Estado y su Reglamento, así como las disposiciones aplicables de la Ley N° 27444, Ley del Procedimiento Administrativo General.
- iv. Participar en el presente proceso de contratación en forma independiente sin mediar consulta, comunicación, acuerdo, arreglo o convenio con ningún proveedor; y, conocer las disposiciones del Decreto Legislativo N° 1034, Decreto Legislativo que aprueba la Ley de Represión de Conductas Anticompetitivas.
- v. Conocer, aceptar y someterme a las bases, condiciones y reglas del procedimiento de selección.
- vi. Ser responsable de la veracidad de los documentos e información que presento en el presente procedimiento de selección.
- vii. Comprometerme a mantener la oferta presentada durante el procedimiento de selección y a perfeccionar el contrato, en caso de resultar favorecido con la buena pro.

[CONSIGNAR CIUDAD Y FECHA]

.....
**Firma, Nombres y Apellidos del postor o
Representante legal, según corresponda**

Importante

En el caso de consorcios, cada integrante debe presentar esta declaración jurada, salvo que sea presentada por el representante común del consorcio.

ANEXO N° 3

DECLARACIÓN JURADA DE CUMPLIMIENTO DEL EXPEDIENTE TÉCNICO

Señores

[CONSIGNAR ÓRGANO ENCARGADO DE LAS CONTRATACIONES O COMITÉ DE SELECCIÓN, SEGÚN CORRESPONDA]

ADJUDICACIÓN SIMPLIFICADA N° [CONSIGNAR NOMENCLATURA DEL PROCEDIMIENTO]

Presente.-

Es grato dirigirme a usted, para hacer de su conocimiento que luego de haber examinado las bases y demás documentos del procedimiento de la referencia y, conociendo todos los alcances y las condiciones detalladas en dichos documentos, el postor que suscribe ofrece la ejecución de la obra **[CONSIGNAR EL OBJETO DE LA CONVOCATORIA]**, de conformidad con el respectivo Expediente Técnico y las demás condiciones que se indican en el numeral 3.1 del Capítulo III de la sección específica de las bases y los documentos del procedimiento.

[CONSIGNAR CIUDAD Y FECHA]

.....
**Firma, Nombres y Apellidos del postor o
Representante legal o común, según corresponda**

ANEXO N° 4

DECLARACIÓN JURADA DE PLAZO DE EJECUCIÓN DE LA OBRA

Señores

[CONSIGNAR ÓRGANO ENCARGADO DE LAS CONTRATACIONES O COMITÉ DE SELECCIÓN, SEGÚN CORRESPONDA]

ADJUDICACIÓN SIMPLIFICADA N° [CONSIGNAR NOMENCLATURA DEL PROCEDIMIENTO]

Presente.-

Mediante el presente, con pleno conocimiento de las condiciones que se exigen en las bases del procedimiento de la referencia, me comprometo a ejecutar la obra **[CONSIGNAR LA DENOMINACIÓN DE LA CONVOCATORIA]** en el plazo de **[CONSIGNAR EL PLAZO OFERTADO, EL CUAL DEBE SER EXPRESADO EN DÍAS CALENDARIO]** días calendario.

[CONSIGNAR CIUDAD Y FECHA]

.....
**Firma, Nombres y Apellidos del postor o
Representante legal o común, según corresponda**

ANEXO N° 5

PROMESA DE CONSORCIO

(Sólo para el caso en que un consorcio se presente como postor)

Señores

[CONSIGNAR ÓRGANO ENCARGADO DE LAS CONTRATACIONES O COMITÉ DE SELECCIÓN, SEGÚN CORRESPONDA]

ADJUDICACIÓN SIMPLIFICADA N° [CONSIGNAR NOMENCLATURA DEL PROCEDIMIENTO]

Presente.-

Los suscritos declaramos expresamente que hemos convenido en forma irrevocable, durante el lapso que dure el procedimiento de selección, para presentar una oferta conjunta a la **ADJUDICACIÓN SIMPLIFICADA N° [CONSIGNAR NOMENCLATURA DEL PROCEDIMIENTO]**.

Asimismo, en caso de obtener la buena pro, nos comprometemos a formalizar el contrato de consorcio, de conformidad con lo establecido por el artículo 140 del Reglamento de la Ley de Contrataciones del Estado, bajo las siguientes condiciones:

a) Integrantes del consorcio

1. **[NOMBRE, DENOMINACIÓN O RAZÓN SOCIAL DEL CONSORCIADO 1].**
2. **[NOMBRE, DENOMINACIÓN O RAZÓN SOCIAL DEL CONSORCIADO 2].**

b) Designamos a **[CONSIGNAR NOMBRES Y APELLIDOS DEL REPRESENTANTE COMÚN]**, identificado con **[CONSIGNAR TIPO DE DOCUMENTO DE IDENTIDAD] N° [CONSIGNAR NÚMERO DE DOCUMENTO DE IDENTIDAD]**, como representante común del consorcio para efectos de participar en todos los actos referidos al procedimiento de selección, suscripción y ejecución del contrato correspondiente con **[CONSIGNAR NOMBRE DE LA ENTIDAD]**.

Asimismo, declaramos que el representante común del consorcio no se encuentra impedido, inhabilitado ni suspendido para contratar con el Estado.

c) Fijamos nuestro domicilio legal común en [.....].

d) Las obligaciones que corresponden a cada uno de los integrantes del consorcio son las siguientes:

1. OBLIGACIONES DE **[NOMBRE, DENOMINACIÓN O RAZÓN SOCIAL DEL CONSORCIADO 1]** [%]³⁸

[DESCRIBIR LAS OBLIGACIONES DEL CONSORCIADO 1]

2. OBLIGACIONES DE **[NOMBRE, DENOMINACIÓN O RAZÓN SOCIAL DEL CONSORCIADO 2]** [%]³⁹

[DESCRIBIR LAS OBLIGACIONES DEL CONSORCIADO 2]

TOTAL OBLIGACIONES 100%⁴⁰

[CONSIGNAR CIUDAD Y FECHA]

³⁸ Consignar únicamente el porcentaje total de las obligaciones, el cual debe ser expresado en número entero, sin decimales.

³⁹ Consignar únicamente el porcentaje total de las obligaciones, el cual debe ser expresado en número entero, sin decimales.

⁴⁰ Este porcentaje corresponde a la sumatoria de los porcentajes de las obligaciones de cada uno de los integrantes del consorcio.

.....
Consortiado 1
Nombres, apellidos y firma del Consortiado 1
o de su Representante Legal
Tipo y N° de Documento de Identidad

.....
Consortiado 2
Nombres, apellidos y firma del Consortiado 2
o de su Representante Legal
Tipo y N° de Documento de Identidad

Importante

De conformidad con el artículo 52 del Reglamento, las firmas de los integrantes del consorcio deben ser legalizadas.

ANEXO N° 6

PRECIO DE LA OFERTA

ÍTEM N° [INDICAR NÚMERO]

Señores

[CONSIGNAR ÓRGANO ENCARGADO DE LAS CONTRATACIONES O COMITÉ DE SELECCIÓN, SEGÚN CORRESPONDA]**ADJUDICACIÓN SIMPLIFICADA N° [CONSIGNAR NOMENCLATURA DEL PROCEDIMIENTO]**Presente.-

Es grato dirigirme a usted, para hacer de su conocimiento que, de acuerdo con las bases, mi oferta es la siguiente:

CONCEPTO	PRECIO TOTAL
TOTAL	

El precio de la oferta [CONSIGNAR LA MONEDA DE LA CONVOCATORIA] incluye todos los tributos, seguros, transporte, inspecciones, pruebas y, de ser el caso, los costos laborales conforme a la legislación vigente, así como cualquier otro concepto que pueda tener incidencia sobre el costo de la obra a ejecutar; excepto la de aquellos postores que gocen de alguna exoneración legal, no incluirán en el precio de su oferta los tributos respectivos.

[CONSIGNAR CIUDAD Y FECHA]

.....
**Firma, Nombres y Apellidos del postor o
Representante legal o común, según corresponda**

Importante

- El postor debe adjuntar el desagregado de partidas que sustenta su oferta, tal como se muestra de manera referencial en el siguiente ejemplo:*

N° ITEM	PARTIDA	UNIDAD	METRADO	PU	SUB TOTAL
1	Total costo directo (A)				
2	Gastos generales				
2.1	Gastos fijos				
2.2	Gastos variables				
	Total gastos generales (B)				
3	Utilidad (C)				
	SUBTOTAL (A+B+C)				
4	IGV ⁴¹				

⁴¹ Para el cálculo del IGV, aplica el redondeo previsto en la Resolución de Superintendencia SUNAT N° 025-2000/SUNAT o norma que la reemplace. En ese sentido, el porcentaje se calcula considerando dos (2) decimales. Para efectos del redondeo

5	Monto total de la oferta	
---	--------------------------	--

- *En caso que el postor reduzca su oferta, según lo previsto en el artículo 68 del Reglamento, debe presentar nuevamente este Anexo.*
- *De ser el caso, el análisis de precios unitarios y el detalle de los gastos generales fijos y variables no se presentan en la oferta, sino para el perfeccionamiento del contrato.*

i) Si el primer decimal siguiente es inferior a cinco (5), el valor permanecerá igual, suprimiéndose los decimales posteriores
y ii) Si el primer decimal siguiente es igual o superior a cinco (5), el valor será incrementado en un centésimo.

ESTE ANEXO NO ES APLICABLE EN EL PRESENTE PROCEDIMIENTO

ANEXO N° 7

DECLARACIÓN JURADA DE CUMPLIMIENTO DE CONDICIONES PARA LA APLICACIÓN DE LA EXONERACIÓN DEL IGV

Señores

[CONSIGNAR ÓRGANO ENCARGADO DE LAS CONTRATACIONES O COMITÉ DE SELECCIÓN, SEGÚN CORRESPONDA]

ADJUDICACIÓN SIMPLIFICADA N° [CONSIGNAR NOMENCLATURA DEL PROCEDIMIENTO]

Presente.-

Mediante el presente el suscrito, postor y/o Representante Legal de [CONSIGNAR EN CASO DE SER PERSONA JURÍDICA], declaro bajo juramento que gozo del beneficio de la exoneración del IGV previsto en la Ley N° 27037, Ley de Promoción de la Inversión en la Amazonía, dado que cumplo con las condiciones siguientes:

- 1.- Que el domicilio fiscal de la empresa⁴² se encuentra ubicada en la Amazonía y coincide con el lugar establecido como sede central (donde tiene su administración y lleva su contabilidad);
- 2.- Que la empresa se encuentra inscrita en las Oficinas Registrales de la Amazonía (exigible en caso de personas jurídicas);
- 3.- Que, al menos el setenta por ciento (70%) de los activos fijos de la empresa se encuentran en la Amazonía; y
- 4.- Que la empresa no ejecuta obras fuera de la Amazonía.

[CONSIGNAR CIUDAD Y FECHA]

.....
Firma, Nombres y Apellidos del postor o Representante legal, según corresponda

Importante

Cuando se trate de consorcios, esta declaración jurada será presentada por cada uno de los integrantes del consorcio, salvo que se trate de consorcios con contabilidad independiente, en cuyo caso debe ser suscrita por el representante común, debiendo indicar su condición de consorcio con contabilidad independiente y el número de RUC del consorcio.

⁴² En el artículo 1 del “Reglamento de las Disposiciones Tributarias contenidas en la Ley de Promoción de la Inversión en la Amazonía” se define como “empresa” a las “Personas naturales, sociedades conyugales, sucesiones indivisas y personas consideradas jurídicas por la Ley del Impuesto a la Renta, generadoras de rentas de tercera categoría, ubicadas en la Amazonía. Las sociedades conyugales son aquellas que ejerzan la opción prevista en el Artículo 16 de la Ley del Impuesto a la Renta.”

ANEXO N° 8

SOLICITUD DE BONIFICACIÓN DEL DIEZ POR CIENTO (10%) POR OBRAS EJECUTADAS FUERA DE LA PROVINCIA DE LIMA Y CALLAO (DE SER EL CASO, SOLO PRESENTAR ESTA SOLICITUD EN EL ÍTEM [INCLUIR EN CASO CORRESPONDA, EN PROCEDIMIENTOS POR RELACIÓN DE ÍTEMS, CONSIGNANDO EL N° DEL ÍTEM O ÍTEMS CUYO VALOR REFERENCIAL NO SUPERA LOS NOVECIENTOS MIL SOLES (S/ 900,000.00)])

Señores

[CONSIGNAR ÓRGANO ENCARGADO DE LAS CONTRATACIONES O COMITÉ DE SELECCIÓN, SEGÚN CORRESPONDA]

ADJUDICACIÓN SIMPLIFICADA N° [CONSIGNAR NOMENCLATURA DEL PROCEDIMIENTO]

Presente.-

Mediante el presente el suscrito, postor y/o Representante Legal de [CONSIGNAR EN CASO DE SER PERSONA JURIDICA], solicito la asignación de la bonificación del diez por ciento (10%) sobre el puntaje total en [CONSIGNAR EL ÍTEM O ÍTEMS, SEGÚN CORRESPONDA, EN LOS QUE SE SOLICITA LA BONIFICACIÓN] debido a que el domicilio de mi representada se encuentra ubicado en la provincia o provincia colindante donde se ejecuta la obra.

[CONSIGNAR CIUDAD Y FECHA]

.....
Firma, Nombres y Apellidos del postor o Representante legal, según corresponda

Importante

- *Para asignar la bonificación, el órgano encargado de las contrataciones o comité de selección, según corresponda, verifica el domicilio consignado por el postor en el Registro Nacional de Proveedores (RNP).*
- *Para que el postor pueda acceder a la bonificación, debe cumplir con las condiciones establecidas en el literal f) del artículo 50 del Reglamento.*

Importante

Cuando se trate de consorcios, la declaración jurada es la siguiente:

ANEXO N° 8

**SOLICITUD DE BONIFICACIÓN DEL DIEZ POR CIENTO (10%) POR OBRAS EJECUTADAS FUERA DE LA PROVINCIA DE LIMA Y CALLAO
(DE SER EL CASO, SOLO PRESENTAR ESTA SOLICITUD EN EL ÍTEM [INCLUIR EN CASO CORRESPONDA, EN PROCEDIMIENTOS POR RELACIÓN DE ÍTEMS, CONSIGNANDO EL N° DEL ÍTEM O ÍTEMS CUYO VALOR REFERENCIAL NO SUPERA LOS NOVECIENTOS MIL SOLES (S/ 900,000.00)])**

Señores

[CONSIGNAR ÓRGANO ENCARGADO DE LAS CONTRATACIONES O COMITÉ DE SELECCIÓN, SEGÚN CORRESPONDA]

ADJUDICACIÓN SIMPLIFICADA N° [CONSIGNAR NOMENCLATURA DEL PROCEDIMIENTO]

Presente.-

Mediante el presente el que se suscribe, [.....], representante común del consorcio [CONSIGNAR EL NOMBRE DEL CONSORCIO], solicito la asignación de la bonificación del diez por ciento (10%) sobre el puntaje total en [CONSIGNAR EL ÍTEM O ÍTEMS, SEGÚN CORRESPONDA, EN LOS QUE SE SOLICITA LA BONIFICACIÓN] debido a que los domicilios de todos los integrantes del consorcio se encuentran ubicados en la provincia o provincias colindantes donde se ejecuta la obra.

[CONSIGNAR CIUDAD Y FECHA]

.....
**Firma, Nombres y Apellidos del representante
común del consorcio**

Importante

- Para asignar la bonificación, el órgano encargado de las contrataciones o comité de selección, según corresponda, verifica el domicilio consignado de los integrantes del consorcio, en el Registro Nacional de Proveedores (RNP).*
- Para que un consorcio pueda acceder a la bonificación, cada uno de sus integrantes debe cumplir con las condiciones establecidas en el literal f) del artículo 50 del Reglamento.*

ANEXO N° 9

DECLARACIÓN JURADA (NUMERAL 49.4 DEL ARTÍCULO 49 DEL REGLAMENTO)

Señores

[CONSIGNAR ÓRGANO ENCARGADO DE LAS CONTRATACIONES O COMITÉ DE SELECCIÓN, SEGÚN CORRESPONDA]

ADJUDICACIÓN SIMPLIFICADA N° [CONSIGNAR NOMENCLATURA DEL PROCEDIMIENTO]

Presente.-

Mediante el presente el suscrito, postor y/o Representante Legal de **[CONSIGNAR EN CASO DE SER PERSONA JURÍDICA]**, declaro que la experiencia que acredito de la empresa **[CONSIGNAR LA DENOMINACIÓN DE LA PERSONA JURÍDICA]** como consecuencia de una reorganización societaria, no se encuentra en el supuesto establecido en el numeral 49.4 del artículo 49 del Reglamento.

[CONSIGNAR CIUDAD Y FECHA]

.....
**Firma, Nombres y Apellidos del postor o
Representante legal, según corresponda**

Importante

A efectos de cautelar la veracidad de esta declaración, el postor puede verificar la información de la Relación de Proveedores Sancionados por el Tribunal de Contrataciones del Estado con Sanción Vigente en <http://portal.osce.gob.pe/rmp/content/relación-de-proveedores-sancionados>.

También le asiste dicha facultad al órgano encargado de las contrataciones o al órgano de la Entidad al que se le haya asignado la función de verificación de la oferta presentada por el postor ganador de la buena pro.

ANEXO N° 10

EXPERIENCIA DEL POSTOR EN LA ESPECIALIDAD

Señores

[CONSIGNAR ÓRGANO ENCARGADO DE LAS CONTRATACIONES O COMITÉ DE SELECCIÓN, SEGÚN CORRESPONDA]
ADJUDICACIÓN SIMPLIFICADA N° [CONSIGNAR NOMENCLATURA DEL PROCEDIMIENTO]

Presente.-

Mediante el presente, el suscrito detalla lo siguiente como EXPERIENCIA EN OBRAS SIMILARES:

Nº	CLIENTE	OBJETO DEL CONTRATO	Nº CONTRATO	FECHA DEL CONTRATO ⁴³	FECHA DE RECEPCIÓN DE LA OBRA	EXPERIENCIA PROVENIENTE ⁴⁴ DE:	MONEDA	IMPORTE ⁴⁵	TIPO DE CAMBIO VENTA ⁴⁶	MONTO FACTURADO ACUMULADO ⁴⁷
1										
2										
3										
4										
5										
6										

⁴³ Se refiere a la fecha de suscripción del contrato.

⁴⁴ Si el titular de la experiencia no es el postor, consignar si dicha experiencia corresponde a la matriz en caso que el postor sea sucursal, o fue transmitida por reorganización societaria, debiendo acompañar la documentación sustentatoria correspondiente. Al respecto, según la Opinión N° 216-2017/DTN “Considerando que la sociedad matriz y la sucursal constituyen la misma persona jurídica, la sucursal puede acreditar como suya la experiencia de su matriz”. Del mismo modo, según lo previsto en la Opinión N° 010-2013/DTN, “... en una operación de reorganización societaria que comprende tanto una fusión como una escisión, la sociedad resultante podrá acreditar como suya la experiencia de la sociedad incorporada o absorbida, que se extingue producto de la fusión; asimismo, si en virtud de la escisión se transfiere un bloque patrimonial consistente en una línea de negocio completa, la sociedad resultante podrá acreditar como suya la experiencia de la sociedad escindida, correspondiente a la línea de negocio transmitida. De esta manera, la sociedad resultante podrá emplear la experiencia transmitida, como consecuencia de la reorganización societaria antes descrita, en los futuros procesos de selección en los que participe”.

⁴⁵ Se refiere al monto del contrato ejecutado incluido adicionales y reducciones, de ser el caso.

⁴⁶ El tipo de cambio venta debe corresponder al publicado por la SBS correspondiente a la fecha de suscripción del contrato.

⁴⁷ Consignar en la moneda establecida para el valor referencial.

Nº	CLIENTE	OBJETO DEL CONTRATO	Nº CONTRATO	FECHA DEL CONTRATO ⁴³	FECHA DE RECEPCIÓN DE LA OBRA	EXPERIENCIA PROVENIENTE ⁴⁴ DE:	MONEDA	IMPORTE ⁴⁵	TIPO DE CAMBIO VENTA ⁴⁶	MONTO FACTURADO ACUMULADO ⁴⁷
7										
8										
9										
10										
TOTAL										

[CONSIGNAR CIUDAD Y FECHA]

.....
Firma, Nombres y Apellidos del postor o
Representante legal o común, según corresponda

ANEXO N° 11

SOLICITUD DE BONIFICACIÓN DEL CINCO POR CIENTO (5%) POR TENER LA CONDICIÓN DE MICRO Y PEQUEÑA EMPRESA

Señores

[CONSIGNAR ÓRGANO ENCARGADO DE LAS CONTRATACIONES O COMITÉ DE SELECCIÓN, SEGÚN CORRESPONDA]

ADJUDICACIÓN SIMPLIFICADA N° [CONSIGNAR NOMENCLATURA DEL PROCEDIMIENTO]

Presente.-

Mediante el presente el suscrito, postor y/o Representante legal de [CONSIGNAR EN CASO DE SER PERSONA JURÍDICA], solicito la asignación de la bonificación del cinco por ciento (5%) sobre el puntaje total obtenido, debido a que mi representada cuenta con la condición de micro y pequeña empresa.

[CONSIGNAR CIUDAD Y FECHA]

.....
**Firma, Nombres y Apellidos del postor o
Representante legal o común, según corresponda**

Importante

- Para asignar la bonificación, el órgano encargado de las contrataciones o comité de selección, según corresponda, verifica la página web del Ministerio de Trabajo y Promoción del Empleo en la sección consulta de empresas acreditadas en el REMYPE en el link <http://www2.trabajo.gob.pe/servicios-en-linea-2-2/>.
- Para que un consorcio pueda acceder a la bonificación, cada uno de sus integrantes debe cumplir con la condición de micro y pequeña empresa.

ANEXO N° 12

**AUTORIZACIÓN DE NOTIFICACIÓN DE LA DECISIÓN DE LA ENTIDAD SOBRE LA
SOLICITUD DE AMPLIACIÓN DE PLAZO MEDIANTE MEDIOS ELECTRÓNICOS DE
COMUNICACIÓN**

(DOCUMENTO A PRESENTAR EN EL PERFECCIONAMIENTO DEL CONTRATO)

Señores

**[CONSIGNAR ÓRGANO ENCARGADO DE LAS CONTRATACIONES O COMITÉ DE SELECCIÓN,
SEGÚN CORRESPONDA]**

ADJUDICACIÓN SIMPLIFICADA N° [CONSIGNAR NOMENCLATURA DEL PROCEDIMIENTO]
Presente.-

El que se suscribe, [.....], postor adjudicado y/o Representante Legal de [CONSIGNAR EN CASO DE SER PERSONA JURÍDICA], identificado con [CONSIGNAR TIPO DE DOCUMENTO DE IDENTIDAD] N° [CONSIGNAR NÚMERO DE DOCUMENTO DE IDENTIDAD], autorizo que durante la ejecución del contrato se me notifique al correo electrónico [INDICAR EL CORREO ELECTRÓNICO] lo siguiente:

✓ Notificación de la decisión de la Entidad respecto a la solicitud de ampliación de plazo.

[CONSIGNAR CIUDAD Y FECHA]

.....
**Firma, Nombres y Apellidos del postor o
Representante legal o común, según
corresponda**

Importante

La notificación de la decisión de la Entidad respecto a la solicitud de ampliación de plazo se efectúa por medios electrónicos de comunicación, siempre que se cuente con la autorización correspondiente y sea posible obtener un acuse de recibo a través del mecanismo utilizado.