

# **BASES INTEGRADAS DE ADJUDICACIÓN SIMPLIFICADA PARA LA CONTRATACIÓN DE BIENES**

*Aprobado mediante Directiva N° 001-2019-OSCE/CD*



**SUB DIRECCIÓN DE NORMATIVIDAD – DIRECCIÓN TÉCNICO NORMATIVA**  
**ORGANISMO SUPERVISOR DE LAS CONTRATACIONES DEL ESTADO - OSCE**

**SIMBOLOGÍA UTILIZADA:**

N°	Símbolo	Descripción
1	[ABC] / [.....]	La información solicitada dentro de los corchetes sombreados debe ser completada por la Entidad durante la elaboración de las bases.
2	[ABC] / [.....]	Es una indicación, o información que deberá ser completada por la Entidad con posterioridad al otorgamiento de la buena pro para el caso específico de la elaboración de la PROFORMA DEL CONTRATO; o por los proveedores, en el caso de los ANEXOS de la oferta.
3	<div>Importante</div> <ul style="list-style-type: none"> <li>• Abc</li> </ul>	Se refiere a consideraciones importantes a tener en cuenta por el órgano encargado de las contrataciones o comité de selección, según corresponda y por los proveedores.
4	<div>Advertencia</div> <ul style="list-style-type: none"> <li>• Abc</li> </ul>	Se refiere a advertencias a tener en cuenta por el órgano encargado de las contrataciones o comité de selección, según corresponda y por los proveedores.
5	<div>Importante para la Entidad</div> <ul style="list-style-type: none"> <li>• Xyz</li> </ul>	Se refiere a consideraciones importantes a tener en cuenta por el órgano encargado de las contrataciones o comité de selección, según corresponda, y deben ser eliminadas una vez culminada la elaboración de las bases.

**CARACTERÍSTICAS DEL DOCUMENTO:**

Las bases estándar deben ser elaboradas en formato WORD, y deben tener las siguientes características:

N°	Características	Parámetros
1	Márgenes	Superior : 2.5 cm      Inferior: 2.5 cm Izquierda: 2.5 cm      Derecha: 2.5 cm
2	Fuente	Arial
3	Estilo de Fuente	Normal: Para el contenido en general Cursiva: Para el encabezado y pie de página Para las Consideraciones importantes (Ítem 3 del cuadro anterior)
4	Color de Fuente	Automático: Para el contenido en general Azul : Para las Consideraciones importantes (Ítem 3 del cuadro anterior)
5	Tamaño de Letra	16 : Para las dos primeras hojas de las Secciones General y Específica 11 : Para el nombre de los Capítulos. 10 : Para el cuerpo del documento en general 9 : Para el encabezado y pie de página Para el contenido de los cuadros, pudiendo variar, según la necesidad 8 : Para las Notas al pie
6	Alineación	Justificada: Para el contenido en general y notas al pie. Centrada : Para la primera página, los títulos de las Secciones y nombres de los Capítulos)
7	Interlineado	Sencillo
8	Espaciado	Anterior : 0 Posterior : 0
9	Subrayado	Para los nombres de las Secciones y para resaltar o hacer hincapié en algún concepto

**INSTRUCCIONES DE USO:**

- Una vez registrada la información solicitada dentro de los corchetes sombreados en gris, el texto deberá quedar en letra tamaño 10, con estilo normal, sin formato de negrita y sin sombreado.
- La nota **IMPORTANTE** no puede ser modificada ni eliminada en la Sección General. En el caso de la Sección Específica debe seguirse la instrucción que se indica en dicha nota.

Elaboradas en enero de 2019

Modificadas en marzo 2019, junio 2019, diciembre 2019, julio 2020, julio y diciembre 2021, junio y octubre de 2022

**BASES INTEGRADAS DE ADJUDICACIÓN SIMPLIFICADA  
PARA LA CONTRATACIÓN DE BIENES**

**ADJUDICACIÓN SIMPLIFICADA N°002-2024-CS-MDCN-T  
PRIMERA CONVOCATORIA**

**CONTRATACIÓN DE BIENES  
ADQUISICION E INSTALACION DE VIDRIO TEMPLADO 8  
MM PARA EL PROYECTO “MEJORAMIENTO DE LA  
CAPACIDAD OPRATIVA DEL SERVICIO DE LA  
MUNICIPLAIDAD DISTRITAL DE CIUDAD NUEVA”**

## DEBER DE COLABORACIÓN

La Entidad y todo proveedor que se someta a las presentes Bases, sea como participante, postor y/o contratista, deben conducir su actuación conforme a los principios previstos en la Ley de Contrataciones del Estado.

En este contexto, se encuentran obligados a prestar su colaboración al OSCE y a la Secretaría Técnica de la Comisión de Defensa de la Libre Competencia del INDECOPI, en todo momento según corresponda a sus competencias, a fin de comunicar presuntos casos de fraude, colusión y corrupción por parte de los funcionarios y servidores de la Entidad, así como los proveedores y demás actores que participan en el proceso de contratación.

De igual forma, deben poner en conocimiento del OSCE y a la Secretaría Técnica de la Comisión de Defensa de la Libre Competencia del INDECOPI los indicios de conductas anticompetitivas que se presenten durante el proceso de contratación, en los términos del Decreto Legislativo N° 1034, "Ley de Represión de Conductas Anticompetitivas", o norma que la sustituya, así como las demás normas de la materia.

La Entidad y todo proveedor que se someta a las presentes Bases, sea como participante, postor y/o contratista del proceso de contratación deben permitir al OSCE o a la Secretaría Técnica de la Comisión de Defensa de la Libre Competencia del INDECOPI el acceso a la información referida a las contrataciones del Estado que sea requerida, prestar testimonio o absolución de posiciones que se requieran, entre otras formas de colaboración.

## **SECCIÓN GENERAL**

### **DISPOSICIONES COMUNES DEL PROCEDIMIENTO DE SELECCIÓN**

(ESTA SECCIÓN NO DEBE SER MODIFICADA EN NINGÚN EXTREMO, BAJO SANCIÓN DE NULIDAD)

## CAPÍTULO I ETAPAS DEL PROCEDIMIENTO DE SELECCIÓN

### 1.1. REFERENCIAS

Cuando en el presente documento se mencione la palabra Ley, se entiende que se está haciendo referencia a la Ley N° 30225, Ley de Contrataciones del Estado, y cuando se mencione la palabra Reglamento, se entiende que se está haciendo referencia al Reglamento de la Ley de Contrataciones del Estado aprobado por Decreto Supremo N° 344-2018-EF.

Las referidas normas incluyen sus respectivas modificaciones, de ser el caso.

### 1.2. CONVOCATORIA

Se realiza a través de su publicación en el SEACE de conformidad con lo señalado en el artículo 54 del Reglamento, en la fecha señalada en el calendario del procedimiento de selección, debiendo adjuntar las bases y resumen ejecutivo.

### 1.3. REGISTRO DE PARTICIPANTES

El registro de participantes se realiza conforme al artículo 55 del Reglamento. En el caso de un consorcio, basta que se registre uno (1) de sus integrantes.

#### Importante

- *Para registrarse como participante en un procedimiento de selección convocado por las Entidades del Estado Peruano, es necesario que los proveedores cuenten con inscripción vigente y estar habilitados ante el Registro Nacional de Proveedores (RNP) que administra el Organismo Supervisor de las Contrataciones del Estado (OSCE). Para obtener mayor información, se puede ingresar a la siguiente dirección electrónica: [www.rnp.gob.pe](http://www.rnp.gob.pe).*
- *Los proveedores que deseen registrar su participación deben ingresar al SEACE utilizando su Certificado SEACE (usuario y contraseña). Asimismo, deben observar las instrucciones señaladas en el documento de orientación “Guía para el registro de participantes electrónico” publicado en <https://www2.seace.gob.pe/>.*
- *En caso los proveedores no cuenten con inscripción vigente en el RNP y/o se encuentren inhabilitados o suspendidos para ser participantes, postores y/o contratistas, el SEACE restringirá su registro, quedando a potestad de estos intentar nuevamente registrar su participación en el procedimiento de selección en cualquier otro momento, dentro del plazo establecido para dicha etapa, siempre que haya obtenido la vigencia de su inscripción o quedado sin efecto la sanción que le impuso el Tribunal de Contrataciones del Estado.*

### 1.4. FORMULACIÓN DE CONSULTAS Y OBSERVACIONES A LAS BASES

La formulación de consultas y observaciones a las bases se efectúa de conformidad con lo establecido en los numerales 72.1 y 72.2 del artículo 72 del Reglamento, así como el literal a) del artículo 89 del Reglamento.

#### Importante

*No pueden formularse consultas ni observaciones respecto del contenido de una ficha de homologación aprobada. Las consultas y observaciones que se formulen sobre el particular, se tienen como no presentadas.*

### 1.5. ABSOLUCIÓN DE CONSULTAS, OBSERVACIONES E INTEGRACIÓN DE BASES

La absolución de consultas, observaciones e integración de las bases se realizan conforme a las disposiciones previstas en el numeral 72.4 del artículo 72 del Reglamento y el literal a) del artículo 89 del Reglamento.

#### Importante

- *No se absolverán consultas y observaciones a las bases que se presenten en forma física.*
- *Cuando exista divergencia entre lo indicado en el pliego de absolución de consultas y observaciones y la integración de bases, prevalece lo absuelto en el referido pliego; sin perjuicio, del deslinde de responsabilidades correspondiente.*

### 1.6. FORMA DE PRESENTACIÓN DE OFERTAS

Las ofertas se presentan conforme lo establecido en el artículo 59 y en el artículo 90 del Reglamento.

Las declaraciones juradas, formatos o formularios previstos en las bases que conforman la oferta deben estar debidamente firmados por el postor (firma manuscrita o digital, según la Ley N° 27269, Ley de Firmas y Certificados Digitales<sup>1</sup>). Los demás documentos deben ser visados por el postor. En el caso de persona jurídica, por su representante legal, apoderado o mandatario designado para dicho fin y, en el caso de persona natural, por este o su apoderado. No se acepta el pegado de la imagen de una firma o visto. Las ofertas se presentan foliadas.

#### Importante

- *Los formularios electrónicos que se encuentran en el SEACE y que los proveedores deben llenar para presentar sus ofertas, tienen carácter de declaración jurada.*
- *En caso la información contenida en los documentos escaneados que conforman la oferta no coincida con lo declarado a través del SEACE, prevalece la información declarada en los documentos escaneados.*
- *No se tomarán en cuenta las ofertas que se presenten en físico a la Entidad.*

### 1.7. PRESENTACIÓN Y APERTURA DE OFERTAS

El participante presentará su oferta de manera electrónica a través del SEACE, desde las 00:01 horas hasta las 23:59 horas del día establecido para el efecto en el cronograma del procedimiento; adjuntando el archivo digitalizado que contenga los documentos que conforman la oferta de acuerdo a lo requerido en las bases.

El participante debe verificar antes de su envío, bajo su responsabilidad, que el archivo pueda ser descargado y su contenido sea legible.

#### Importante

<sup>1</sup> Para mayor información sobre la normativa de firmas y certificados digitales ingresar a: <https://www.indecopi.gob.pe/web/firmas-digitales/firmar-y-certificados-digitales>

*Los integrantes de un consorcio no pueden presentar ofertas individuales ni conformar más de un consorcio en un procedimiento de selección, o en un determinado ítem cuando se trate de procedimientos de selección según relación de ítems.*

En la apertura electrónica de la oferta, el órgano encargado de las contrataciones o el comité de selección, según corresponda, verifica la presentación de lo exigido en la sección específica de las bases de conformidad con el numeral 73.2 del artículo 73 del Reglamento y determina si las ofertas responden a las características y/o requisitos funcionales y condiciones de las Especificaciones Técnicas, detallados en la sección específica de las bases. De no cumplir con lo requerido, la oferta se considera no admitida.

#### **1.8. EVALUACIÓN DE LAS OFERTAS**

La evaluación de las ofertas se realiza conforme a lo establecido en el numeral 74.1 y el literal a) del numeral 74.2 del artículo 74 del Reglamento.

En el supuesto de que dos (2) o más ofertas empaten, la determinación del orden de prelación de las ofertas empatadas se efectúa siguiendo estrictamente el orden establecido en el numeral 91.1 del artículo 91 del Reglamento.

El desempate mediante sorteo se realiza de manera electrónica a través del SEACE.

#### **1.9. CALIFICACIÓN DE OFERTAS**

La calificación de las ofertas se realiza conforme a lo establecido en los numerales 75.1 y 75.2 del artículo 75 del Reglamento.

#### **1.10. SUBSANACIÓN DE LAS OFERTAS**

La subsanación de las ofertas se sujeta a lo establecido en el artículo 60 del Reglamento. El plazo que se otorgue para la subsanación no puede ser inferior a un (1) día hábil.

La solicitud de subsanación se realiza de manera electrónica a través del SEACE y será remitida al correo electrónico consignado por el postor al momento de realizar su inscripción en el RNP, siendo su responsabilidad el permanente seguimiento de las notificaciones a dicho correo. La notificación de la solicitud se entiende efectuada el día de su envío al correo electrónico.

La presentación de las subsanaciones se realiza a través del SEACE. No se tomará en cuenta la subsanación que se presente en físico a la Entidad.

#### **1.11. RECHAZO DE LAS OFERTAS**

Previo al otorgamiento de la buena pro, el órgano encargado de las contrataciones o el comité de selección, según corresponda, revisa las ofertas económicas que cumplen los requisitos de calificación, de conformidad con lo establecido para el rechazo de ofertas, previsto en el artículo 68 del Reglamento, de ser el caso.

De rechazarse alguna de las ofertas calificadas, el órgano encargado de las contrataciones o el comité de selección, según corresponda, revisa el cumplimiento de los requisitos de calificación de los postores que siguen en el orden de prelación, en caso las hubiere.

#### **1.12. OTORGAMIENTO DE LA BUENA PRO**

Definida la oferta ganadora, el órgano encargado de las contrataciones o el comité de selección, según corresponda, otorga la buena pro mediante su publicación en el SEACE,



incluyendo el cuadro comparativo y las actas debidamente motivadas de los resultados de la admisión, no admisión, evaluación, calificación, descalificación, rechazo y el otorgamiento de la buena pro.

### 1.13. CONSENTIMIENTO DE LA BUENA PRO

Cuando se hayan presentado dos (2) o más ofertas, el consentimiento de la buena pro se produce a los cinco (5) días hábiles siguientes de la notificación de su otorgamiento, sin que los postores hayan ejercido el derecho de interponer el recurso de apelación.

En caso que se haya presentado una sola oferta, el consentimiento de la buena pro se produce el mismo día de la notificación de su otorgamiento.

El consentimiento del otorgamiento de la buena pro se publica en el SEACE al día hábil siguiente de producido.

#### **Importante**

*Una vez consentido el otorgamiento de la buena pro, el órgano encargado de las contrataciones o el órgano de la Entidad al que se haya asignado tal función realiza la verificación de la oferta presentada por el postor ganador de la buena pro conforme lo establecido en el numeral 64.6 del artículo 64 del Reglamento.*

## CAPÍTULO II SOLUCIÓN DE CONTROVERSIAS DURANTE EL PROCEDIMIENTO DE SELECCIÓN

### 2.1. RECURSO DE APELACIÓN

A través del recurso de apelación se pueden impugnar los actos dictados durante el desarrollo del procedimiento de selección hasta antes del perfeccionamiento del contrato.

El recurso de apelación se presenta ante la Entidad convocante, y es conocido y resuelto por su Titular, cuando el valor estimado sea igual o menor a cincuenta (50) UIT. Cuando el valor estimado sea mayor a dicho monto, el recurso de apelación se presenta ante y es resuelto por el Tribunal de Contrataciones del Estado.

En los procedimientos de selección según relación de ítems, el valor estimado total del procedimiento determina ante quién se presenta el recurso de apelación.

Los actos que declaren la nulidad de oficio, la cancelación del procedimiento de selección y otros actos emitidos por el Titular de la Entidad que afecten la continuidad de este, se impugnan ante el Tribunal de Contrataciones del Estado.

#### Importante

- *Una vez otorgada la buena pro, el órgano encargado de las contrataciones o el comité de selección, según corresponda, está en la obligación de permitir el acceso de los participantes y postores al expediente de contratación, salvo la información calificada como secreta, confidencial o reservada por la normativa de la materia, a más tardar dentro del día siguiente de haberse solicitado por escrito.*

*Luego de otorgada la buena pro no se da a conocer las ofertas cuyos requisitos de calificación no fueron analizados y revisados por el órgano encargado de las contrataciones o el comité de selección, según corresponda.*

- *A efectos de recoger la información de su interés, los postores pueden valerse de distintos medios, tales como: (i) la lectura y/o toma de apuntes, (ii) la captura y almacenamiento de imágenes, e incluso (iii) pueden solicitar copia de la documentación obrante en el expediente, siendo que, en este último caso, la Entidad deberá entregar dicha documentación en el menor tiempo posible, previo pago por tal concepto.*
- *El recurso de apelación se presenta ante la Mesa de Partes del Tribunal o ante las oficinas desconcentradas del OSCE, o en la Unidad de Trámite Documentario de la Entidad, según corresponda.*

### 2.2. PLAZOS DE INTERPOSICIÓN DEL RECURSO DE APELACIÓN

La apelación contra el otorgamiento de la buena pro o contra los actos dictados con anterioridad a ella se interpone dentro de los cinco (5) días hábiles siguientes de haberse notificado el otorgamiento de la buena pro.

La apelación contra los actos dictados con posterioridad al otorgamiento de la buena pro, contra la declaración de nulidad, cancelación y declaratoria de desierto del procedimiento, se interpone dentro de los cinco (5) días hábiles siguientes de haberse tomado conocimiento del acto que se desea impugnar.

### CAPÍTULO III DEL CONTRATO

#### 3.1. PERFECCIONAMIENTO DEL CONTRATO

Los plazos y el procedimiento para perfeccionar el contrato se realiza conforme a lo indicado en el artículo 141 del Reglamento.

El contrato se perfecciona con la suscripción del documento que lo contiene, salvo en los contratos cuyo monto del valor estimado no supere los doscientos mil Soles (S/ 200,000.00), en los que se puede perfeccionar con la recepción de la orden de compra, conforme a lo previsto en la sección específica de las bases.

En el caso de procedimientos de selección por relación de ítems, se puede perfeccionar el contrato con la suscripción del documento o con la recepción de una orden de compra, cuando el valor estimado del ítem corresponda al parámetro establecido en el párrafo anterior.

#### Importante

*El órgano encargado de las contrataciones o el comité de selección, según corresponda, debe consignar en la sección específica de las bases la forma en que se perfeccionará el contrato, sea con la suscripción del contrato o la recepción de la orden de compra. En caso la Entidad perfeccione el contrato con la recepción de la orden de compra no debe incluir la proforma del contrato establecida en el Capítulo V de la sección específica de las bases.*

Para perfeccionar el contrato, el postor ganador de la buena pro debe presentar los documentos señalados en el artículo 139 del Reglamento y los previstos en la sección específica de las bases.

#### 3.2. GARANTÍAS

Las garantías que deben otorgar los postores y/o contratistas, según corresponda, son las de fiel cumplimiento del contrato y por los adelantos.

##### 3.2.1. GARANTÍA DE FIEL CUMPLIMIENTO

Como requisito indispensable para perfeccionar el contrato, el postor ganador debe entregar a la Entidad la garantía de fiel cumplimiento del mismo por una suma equivalente al diez por ciento (10%) del monto del contrato original. Esta se mantiene vigente hasta la conformidad de la recepción de la prestación a cargo del contratista.

##### 3.2.2. GARANTÍA DE FIEL CUMPLIMIENTO POR PRESTACIONES ACCESORIAS

En las contrataciones que conllevan la ejecución de prestaciones accesorias, tales como mantenimiento, reparación o actividades afines, se otorga una garantía adicional por una suma equivalente al diez por ciento (10%) del monto del contrato de la prestación accesoria, la misma que debe ser renovada periódicamente hasta el cumplimiento total de las obligaciones garantizadas.

#### Importante

*En los contratos cuyos montos sean iguales o menores a doscientos mil Soles (S/ 200,000.00), no corresponde presentar garantía de fiel cumplimiento de contrato ni garantía de fiel cumplimiento por prestaciones accesorias. Dicha excepción también aplica a los contratos derivados de procedimientos de selección por relación de ítems, cuando el monto del ítem adjudicado o la sumatoria de los montos de los ítems adjudicados no superen el monto señalado anteriormente, conforme a lo dispuesto en el literal a) del artículo 152 del Reglamento.*

### 3.2.3. GARANTÍA POR ADELANTO

En caso se haya previsto en la sección específica de las bases la entrega de adelantos, el contratista debe presentar una garantía emitida por idéntico monto conforme a lo estipulado en el artículo 153 del Reglamento.

### 3.3. REQUISITOS DE LAS GARANTÍAS

Las garantías que se presenten deben ser incondicionales, solidarias, irrevocables y de realización automática en el país, al solo requerimiento de la Entidad. Asimismo, deben ser emitidas por empresas que se encuentren bajo la supervisión directa de la Superintendencia de Banca, Seguros y Administradoras Privadas de Fondos de Pensiones y que cuenten con clasificación de riesgo B o superior. Asimismo, deben estar autorizadas para emitir garantías; o estar consideradas en la última lista de bancos extranjeros de primera categoría que periódicamente publica el Banco Central de Reserva del Perú.

#### Importante

*Corresponde a la Entidad verificar que las garantías presentadas por el postor ganador de la buena pro y/o contratista cumplan con los requisitos y condiciones necesarios para su aceptación y eventual ejecución, sin perjuicio de la determinación de las responsabilidades funcionales que correspondan.*

#### Advertencia

*Los funcionarios de las Entidades no deben aceptar garantías emitidas bajo condiciones distintas a las establecidas en el presente numeral, debiendo tener en cuenta lo siguiente:*

- 1. La clasificadora de riesgo que asigna la clasificación a la empresa que emite la garantía debe encontrarse listada en el portal web de la SBS (<http://www.sbs.gob.pe/sistema-financiero/clasificadoras-de-riesgo>).*
- 2. Se debe identificar en la página web de la clasificadora de riesgo respectiva, cuál es la clasificación vigente de la empresa que emite la garantía, considerando la vigencia a la fecha de emisión de la garantía.*
- 3. Para fines de lo establecido en el artículo 148 del Reglamento, la clasificación de riesgo B, incluye las clasificaciones B+ y B.*
- 4. Si la empresa que otorga la garantía cuenta con más de una clasificación de riesgo emitida por distintas empresas listadas en el portal web de la SBS, bastará que en una de ellas cumpla con la clasificación mínima establecida en el Reglamento.*

*En caso exista alguna duda sobre la clasificación de riesgo asignada a la empresa emisora de la garantía, se deberá consultar a la clasificadora de riesgos respectiva.*

*De otro lado, además de cumplir con el requisito referido a la clasificación de riesgo, a efectos de verificar si la empresa emisora se encuentra autorizada por la SBS para emitir garantías, debe revisarse el portal web de dicha Entidad (<http://www.sbs.gob.pe/sistema->*

**Advertencia**

financiero/relacion-de-empresas-que-se-encuentran-autorizadas-a-emitir-cartas-fianza).

*Los funcionarios competentes deben verificar la autenticidad de la garantía a través de los mecanismos establecidos (consulta web, teléfono u otros) por la empresa emisora.*

### 3.4. EJECUCIÓN DE GARANTÍAS

La Entidad puede solicitar la ejecución de las garantías conforme a los supuestos contemplados en el artículo 155 del Reglamento.

### 3.5. ADELANTOS

La Entidad puede entregar adelantos directos al contratista, los que en ningún caso exceden en conjunto del treinta por ciento (30%) del monto del contrato original, siempre que ello haya sido previsto en la sección específica de las bases.

### 3.6. PENALIDADES

#### 3.6.1. PENALIDAD POR MORA EN LA EJECUCIÓN DE LA PRESTACIÓN

En caso de retraso injustificado del contratista en la ejecución de las prestaciones objeto del contrato, la Entidad le aplica automáticamente una penalidad por mora por cada día de atraso, de conformidad con el artículo 162 del Reglamento.

#### 3.6.2. OTRAS PENALIDADES

La Entidad puede establecer penalidades distintas a la mencionada en el numeral precedente, según lo previsto en el artículo 163 del Reglamento y lo indicado en la sección específica de las bases.

Estos dos tipos de penalidades se calculan en forma independiente y pueden alcanzar cada una un monto máximo equivalente al diez por ciento (10%) del monto del contrato vigente, o de ser el caso, del ítem que debió ejecutarse.

### 3.7. INCUMPLIMIENTO DEL CONTRATO

Las causales para la resolución del contrato, serán aplicadas de conformidad con el artículo 36 de la Ley y 164 del Reglamento.

### 3.8. PAGOS

El pago se realiza después de ejecutada la respectiva prestación, pudiendo contemplarse pagos a cuenta, según la forma establecida en la sección específica de las bases o en el contrato.

La Entidad paga las contraprestaciones pactadas a favor del contratista dentro de los diez (10) días calendario siguientes de otorgada la conformidad de los bienes, siempre que se verifiquen las condiciones establecidas en el contrato para ello, bajo responsabilidad del funcionario competente.

La conformidad se emite en un plazo máximo de siete (7) días de producida la recepción salvo que se requiera efectuar pruebas que permitan verificar el cumplimiento de la obligación, en cuyo caso la conformidad se emite en un plazo máximo de quince (15) días, bajo responsabilidad del funcionario que debe emitir la conformidad.

En el caso que se haya suscrito contrato con un consorcio, el pago se realizará de acuerdo a lo que se indique en el contrato de consorcio.

**Advertencia**

*En caso de retraso en los pagos a cuenta o pago final por parte de la Entidad, salvo que se deba a caso fortuito o fuerza mayor, esta reconoce al contratista los intereses legales correspondientes, de conformidad con el artículo 39 de la Ley y 171 del Reglamento, debiendo repetir contra los responsables de la demora injustificada.*

**3.9. DISPOSICIONES FINALES**

Todos los demás aspectos del presente procedimiento no contemplados en las bases se regirán supletoriamente por la Ley y su Reglamento, así como por las disposiciones legales vigentes.

## **SECCIÓN ESPECÍFICA**

### **CONDICIONES ESPECIALES DEL PROCEDIMIENTO DE SELECCIÓN**

(EN ESTA SECCIÓN LA ENTIDAD DEBERÁ COMPLETAR LA INFORMACIÓN EXIGIDA, DE ACUERDO A LAS INSTRUCCIONES INDICADAS)

## CAPÍTULO I GENERALIDADES

### 1.1. ENTIDAD CONVOCANTE

Nombre : MUNICIPALIDAD DISTRITAL DE CIUDAD NUEVA  
RUC N° : 20227623544  
Domicilio legal : CALLE MANUEL LORENZO DE VIDAURRE N° 448 – DISTRITO DE CIUDAD NUEVA - TACNA  
Teléfono: : 052-310642  
Correo electrónico: : procesos@municiudadnueva.gob.pe

### 1.2. OBJETO DE LA CONVOCATORIA

El presente procedimiento de selección tiene por objeto la contratación de ADQUISICION E INSTALACION DE VIDRIO TEMPLADO 8 MM para el Proyecto “Mejoramiento de la Capacidad Operativa del Servicio de la Municipalidad Distrital de Ciudad Nueva “

### 1.3. EXPEDIENTE DE CONTRATACIÓN

El expediente de contratación fue aprobado mediante Formato N°02 OSCE de fecha 15 de abril 2024

### 1.4. FUENTE DE FINANCIAMIENTO

05 RECURSOS DETERMINADOS

#### Importante

*La fuente de financiamiento debe corresponder a aquella prevista en la Ley de Equilibrio Financiero del Presupuesto del Sector Público del año fiscal en el cual se convoca el procedimiento de selección.*

### 1.5. SISTEMA DE CONTRATACIÓN

El presente procedimiento se rige por el sistema de SUMA ALZADA, de acuerdo con lo establecido en el expediente de contratación respectivo.

### 1.6. MODALIDAD DE EJECUCIÓN

NO aplica

### 1.7. DISTRIBUCIÓN DE LA BUENA PRO

No aplica

### 1.8. ALCANCES DEL REQUERIMIENTO

El alcance de la prestación está definido en el Capítulo III de la presente sección de las bases.



### 1.9. PLAZO DE ENTREGA

Los bienes materia de la presente convocatoria se entregarán en el plazo de 45 días calendario, en concordancia con lo establecido en el expediente de contratación, contabilizadas a partir del día siguiente de firmada el acta de la entrega de terreno.

### 1.10. COSTO DE REPRODUCCIÓN Y ENTREGA DE BASES

Los participantes registrados tienen el derecho de recabar un ejemplar de las bases, para cuyo efecto deben cancelar S/. 10.00 (diez con 00/100 soles) en Caja de la entidad y recabar las bases en la Sub Gerencia de Logística y Control Patrimonial de la Municipalidad Distrital de Ciudad Nueva en el horario de 07:30 horas hasta las 15:30 horas

#### Importante

*El costo de entrega de un ejemplar de las bases no puede exceder el costo de su reproducción.*

### 1.11. BASE LEGAL

- Ley N° 31953 – Ley de Presupuesto del Sector Público para el Año Fiscal 2024.
- Ley N° 31954 - Ley de Equilibrio Financiero del Presupuesto del Sector Público del año fiscal 2024.
- Ley N°27444, Procedimiento Administrativo General y sus modificaciones vigentes.
- Ley N°30225, Ley de Contrataciones del Estado, y su modificación efectuada mediante Decreto Legislativo N° 1341.
- Decreto Supremo N° 082-2019-EF que aprueba el Texto Único Ordenado de la Ley de Contrataciones del Estado
- Decreto Legislativo N° 1252, Decreto Legislativo que crea el Sistema Nacional de Programación Multianual y Gestión de Inversiones y deroga la Ley N°27293, Ley del Sistema Nacional de Inversión Pública.
- DECRETO SUPREMO N° 344-2018-EF que aprueba el Reglamento de la Ley de Contrataciones del Estado y sus modificaciones.
- Ley N° 30225, Ley de Contrataciones

Las referidas normas incluyen sus respectivas modificaciones, de ser el caso.

## CAPÍTULO II DEL PROCEDIMIENTO DE SELECCIÓN

### 2.1. CALENDARIO DEL PROCEDIMIENTO DE SELECCIÓN

Según el cronograma de la ficha de selección de la convocatoria publicada en el SEACE.

#### Importante

*De conformidad con la vigesimosegunda Disposición Complementaria Final del Reglamento, en caso la Entidad (Ministerios y sus organismos públicos, programas o proyectos adscritos) haya difundido el requerimiento a través del SEACE siguiendo el procedimiento establecido en dicha disposición, no procede formular consultas u observaciones al requerimiento.*

### 2.2. CONTENIDO DE LAS OFERTAS

La oferta contendrá, además de un índice de documentos<sup>2</sup>, la siguiente documentación:

#### 2.2.1. Documentación de presentación obligatoria

##### 2.2.1.1. Documentos para la admisión de la oferta

- Declaración jurada de datos del postor. (**Anexo N° 1**)
- Documento que acredite la representación de quien suscribe la oferta.

En caso de persona jurídica, copia del certificado de vigencia de poder del representante legal, apoderado o mandatario designado para tal efecto.

En caso de persona natural, copia del documento nacional de identidad o documento análogo, o del certificado de vigencia de poder otorgado por persona natural, del apoderado o mandatario, según corresponda.

En el caso de consorcios, este documento debe ser presentado por cada uno de los integrantes del consorcio que suscriba la promesa de consorcio, según corresponda.

#### Advertencia

*De acuerdo con el artículo 4 del Decreto Legislativo N° 1246, las Entidades están prohibidas de exigir a los administrados o usuarios la información que puedan obtener directamente mediante la interoperabilidad a que se refieren los artículos 2 y 3 de dicho Decreto Legislativo. En esa medida, si la Entidad es usuaria de la Plataforma de Interoperabilidad del Estado – PIDE<sup>3</sup> y siempre que el servicio web se encuentre activo en el Catálogo de Servicios de dicha plataforma, no corresponderá exigir el certificado de vigencia de poder y/o documento nacional de identidad.*

- Declaración jurada de acuerdo con el literal b) del artículo 52 del Reglamento. (**Anexo N° 2**)
- Declaración jurada de cumplimiento de las Especificaciones Técnicas contenidas en el numeral 3.1 del Capítulo III de la presente sección. (**Anexo N° 3**)
- Adjuntar certificado o ficha técnica de los bienes-accesorios de seguridad para cristales, vidrio templado, aluminio, cerradura cilíndrica de perilla, vinyl arenado, tirador- emitida por el fabricante, donde se pueda verificar las características establecidas en las especificaciones técnicas.

<sup>2</sup> La omisión del índice no determina la no admisión de la oferta.

<sup>3</sup> Para mayor información de las Entidades usuarias y del Catálogo de Servicios de la Plataforma de Interoperabilidad del Estado – PIDE ingresar al siguiente enlace <https://www.gobiernodigital.gob.pe/interoperabilidad/>

- f) Declaración jurada de plazo de entrega. **(Anexo N° 4)**<sup>4</sup>
- g) Promesa de consorcio con firmas legalizadas, de ser el caso, en la que se consigne los integrantes, el representante común, el domicilio común y las obligaciones a las que se compromete cada uno de los integrantes del consorcio así como el porcentaje equivalente a dichas obligaciones. **(Anexo N° 5)**
- h) El precio de la oferta en Soles Adjuntar obligatoriamente el **Anexo N° 6**.

El precio total de la oferta y los subtotales que lo componen son expresados con dos (2) decimales. Los precios unitarios pueden ser expresados con más de dos (2) decimales.

#### Importante

*El órgano encargado de las contrataciones o el comité de selección según corresponda, verifica la presentación de los documentos requeridos. De no cumplir con lo requerido, la oferta se considera no admitida.*

#### 2.2.1.2. Documentos para acreditar los requisitos de calificación

Incorporar en la oferta los documentos que acreditan los **“Requisitos de Calificación”** que se detallan en el numeral 3.2 del Capítulo III de la presente sección de las bases.

#### 2.2.2. Documentación de presentación facultativa:

- a) En el caso de microempresas y pequeñas empresas integradas por personas con discapacidad, o en el caso de consorcios conformados en su totalidad por estas empresas, deben presentar la constancia o certificado con el cual acredite su inscripción en el Registro de Empresas Promocionales para Personas con Discapacidad<sup>5</sup>.
- b) Solicitud de bonificación del cinco por ciento (5%) por tener la condición de micro y pequeña empresa **(Anexo N° 10)**.

#### Advertencia

*El órgano encargado de las contrataciones o el comité de selección, según corresponda, no podrá exigir al postor la presentación de documentos que no hayan sido indicados en los acápites “Documentos para la admisión de la oferta”, “Requisitos de calificación” y “Factores de evaluación”.*

### 2.3. REQUISITOS PARA PERFECCIONAR EL CONTRATO

El postor ganador de la buena pro debe presentar los siguientes documentos para perfeccionar el contrato:

<sup>4</sup> En caso de considerar como factor de evaluación la mejora del plazo de entrega, el plazo ofertado en dicho anexo servirá también para acreditar este factor.

<sup>5</sup> Dicho documento se tendrá en consideración en caso de empate, conforme a lo previsto en el artículo 91 del Reglamento.

- a) Garantía de fiel cumplimiento del contrato
- b) Garantía de fiel cumplimiento por prestaciones accesorias, de ser el caso.
- c) Contrato de consorcio con firmas legalizadas ante Notario de cada uno de los integrantes, de ser el caso.
- d) Código de cuenta interbancaria (CCI) o, en el caso de proveedores no domiciliados, el número de su cuenta bancaria y la entidad bancaria en el exterior.
- e) Copia de la vigencia del poder del representante legal de la empresa que acredite que cuenta con facultades para perfeccionar el contrato, cuando corresponda.
- f) Copia de DNI del postor en caso de persona natural, o de su representante legal en caso de persona jurídica.

#### Advertencia

*De acuerdo con el artículo 4 del Decreto Legislativo N° 1246, las Entidades están prohibidas de exigir a los administrados o usuarios la información que puedan obtener directamente mediante la interoperabilidad a que se refieren los artículos 2 y 3 de dicho Decreto Legislativo. En esa medida, si la Entidad es usuaria de la Plataforma de Interoperabilidad del Estado – PIDE<sup>6</sup> y siempre que el servicio web se encuentre activo en el Catálogo de Servicios de dicha plataforma, no corresponderá exigir los documentos previstos en los literales e) y f).*

- g) Domicilio, correo electrónico para efectos de la notificación durante la ejecución del contrato.
- h) Autorización de notificación de la decisión de la Entidad sobre la solicitud de ampliación de plazo mediante medios electrónicos de comunicación<sup>7</sup> (**Anexo N° 11**).
- i) Detalle de los precios unitarios del precio ofertado<sup>8</sup>.
- j) Detalle del precio de la oferta de cada uno de los bienes que conforman el paquete<sup>9</sup>.

#### Importante

- *En caso que el postor ganador de la buena pro sea un consorcio, las garantías que presente este para el perfeccionamiento del contrato, así como durante la ejecución contractual, de ser el caso, además de cumplir con las condiciones establecidas en el artículo 33 de la Ley y en el artículo 148 del Reglamento, deben consignar expresamente el nombre completo o la denominación o razón social de los integrantes del consorcio, en calidad de garantizados, de lo contrario no podrán ser aceptadas por las Entidades. No se cumple el requisito antes indicado si se consigna únicamente la denominación del consorcio, conforme lo dispuesto en la Directiva “Participación de Proveedores en Consorcio en las Contrataciones del Estado”.*
- *En los contratos cuyos montos sean iguales o menores a doscientos mil Soles (S/ 200,000.00), no corresponde presentar garantía de fiel cumplimiento de contrato ni garantía de fiel cumplimiento por prestaciones accesorias. Dicha excepción también aplica a los contratos derivados de procedimientos de selección por relación de ítems, cuando el monto del ítem adjudicado o la sumatoria de los montos de los ítems adjudicados no supere el monto señalado anteriormente, conforme a lo dispuesto en el literal a) del artículo 152 del Reglamento.*

#### Importante

- *Corresponde a la Entidad verificar que las garantías presentadas por el postor ganador de la buena pro cumplan con los requisitos y condiciones necesarios para su aceptación y eventual ejecución, sin perjuicio de la determinación de las responsabilidades funcionales que correspondan.*

<sup>6</sup> Para mayor información de las Entidades usuarias y del Catálogo de Servicios de la Plataforma de Interoperabilidad del Estado – PIDE ingresar al siguiente enlace <https://www.gobiernodigital.gob.pe/interoperabilidad/>

<sup>7</sup> En tanto se implemente la funcionalidad en el SEACE, de conformidad con la Primera Disposición Complementaria Transitoria del Decreto Supremo N° 234-2022-EF.

<sup>8</sup> Incluir solo en caso de la contratación bajo el sistema a suma alzada.

<sup>9</sup> Incluir solo en caso de contrataciones por paquete.

- *De conformidad con el Reglamento Consular del Perú aprobado mediante Decreto Supremo N° 076-2005-RE para que los documentos públicos y privados extendidos en el exterior tengan validez en el Perú, deben estar legalizados por los funcionarios consulares peruanos y refrendados por el Ministerio de Relaciones Exteriores del Perú, salvo que se trate de documentos públicos emitidos en países que formen parte del Convenio de la Apostilla, en cuyo caso bastará con que estos cuenten con la Apostilla de la Haya<sup>10</sup>.*
- *La Entidad no puede exigir documentación o información adicional a la consignada en el presente numeral para el perfeccionamiento del contrato.*

#### 2.4. PERFECCIONAMIENTO DEL CONTRATO

El contrato se perfecciona con la suscripción del documento que lo contiene. Para dicho efecto el postor ganador de la buena pro, dentro del plazo previsto en el artículo 141 del Reglamento, debe presentar la documentación requerida en MESA DE PARTES DE LA MUNICIPALIDAD DISTRITAL DE CIUDAD NUEVA, sito en CALLE LORENZO DE VIDAURRE N° 448, DISTRITO DE CIUDAD NUEVA

#### 2.5. FORMA DE PAGO

La Entidad realizará el pago de la contraprestación pactada a favor del contratista en un SOLO PAGO.

El pago se realizara después del cumplimiento de la adquisición e instalación del bien que deberá contar con carta del proveedor, adjuntando informe técnico de todo el proceso de instalación con un panel fotográfico presentado via mesa de parte con firma y sello de:

- Representante del proveedor
- Area Usuaría
- Inspector de obra.

Dicha documentación se debe presentar en MESA DE PARTES DE LA MUNICIPALIDAD DISTRITAL DE CIUDAD NUEVA, sito en CALLE LORENZO DE VIDAURRE N° 448, DISTRITO DE CIUDAD NUEVA

### CAPÍTULO III REQUERIMIENTO

#### Importante

*De conformidad con el numeral 29.8 del artículo 29 del Reglamento, el área usuaria es responsable de la adecuada formulación del requerimiento, debiendo asegurar la calidad técnica y reducir la necesidad de su reformulación por errores o deficiencias técnicas que repercutan en el proceso de contratación.*

<sup>10</sup> Según lo previsto en la Opinión N° 009-2016/DTN.



**MUNICIPALIDAD DISTRITAL CIUDAD NUEVA**  
GERENCIA DE INFRAESTRUCTURA Y DESARROLLO URBANO  
"Año de la unidad, la paz y el desarrollo"



**ESPECIFICACIONES TÉCNICAS**  
**(PEDIDO DE COMPRA N°324-2024)**

**USUARIO** : Gerencia de Infraestructura y Desarrollo Urbano  
**OBRA/PROYECTO** : "MEJORAMIENTO DE LA CAPACIDAD OPERATIVA DEL SERVICIO DE LA MUNICIPALIDAD DISTRITAL DE CIUDAD NUEVA, DISTRITO DE CIUDAD NUEVA – TACNA - TACNA"  
**META PRESUPUESTARIA** : 076-2024  
**ESPECIFICA DE GASTO** : 2.6.2.2.1.4

**1. OBJETO:**

La Municipalidad Distrital de Ciudad Nueva a través de la Gerencia de Infraestructura y Desarrollo Urbano solicita contar con la adquisición de **VIDRIO TEMPLADO 8MM INCOLORO** para la ejecución de la Obra del Proyecto: "MEJORAMIENTO DE LA CAPACIDAD OPERATIVA DEL SERVICIO DE LA MUNICIPALIDAD DISTRITAL DE CIUDAD NUEVA, DISTRITO DE CIUDAD NUEVA – TACNA - TACNA".

**2. OBJETO DEL BIEN**

El objetivo principal es la adquisición de **VIDRIO TEMPLADO 8MM INCOLORO** para la Obra del Proyecto: "MEJORAMIENTO DE LA CAPACIDAD OPERATIVA DEL SERVICIO DE LA MUNICIPALIDAD DISTRITAL DE CIUDAD NUEVA, DISTRITO DE CIUDAD NUEVA – TACNA - TACNA". Con el objetivo de cumplir con las metas programadas según el Plan de Trabajo aprobado.

**3. FINALIDAD PUBLICA:**

La finalidad de este requerimiento tiene por objeto contar con los alcances mínimos para la adquisición de **VIDRIO TEMPLADO 8MM INCOLORO**, el cual tiene como fin garantizar el cumplimiento de las metas programadas para la Obra del Proyecto: "MEJORAMIENTO DE LA CAPACIDAD OPERATIVA DEL SERVICIO DE LA MUNICIPALIDAD DISTRITAL DE CIUDAD NUEVA, DISTRITO DE CIUDAD NUEVA – TACNA - TACNA".

**4. ALCANCES Y DESCRIPCION DE LOS BIENES:**

ITEM	DESCRIPCION	UND.	CANT.
01	VIDRIO TEMPLADO 8MM – INCOLORO	M2	710.25

**RESUMEN DE LA ADQUISICIÓN**

ITEM	DESCRIPCION	UND.	CANT.
01	INSTALACION DE MAMPARAS DE VIDRIO TEMPLADO E=8MM CON MARCO DE ALUMINIO SEGÚN DISEÑO A TODO COSTO (INCOLORO).	M2	310.00
02	INSTALACIÓN DE PUERTAS DE VIDRIO TEMPLADO E=8MM CON MARCO DE ALUMINIO SEGÚN DISEÑO A TODO COSTO (INCOLORO).	M2	138.27
03	INSTALACIÓN DE MURO CORTINA DE VIDRIO TEMPLADO E=8MM SEGÚN DISEÑO A TODO COSTO (INCOLORO).	M2	205.70
04	INSTALACIÓN DE MURO CORTINA DE VIDRIO TEMPLADO E=8MM SEGÚN DISEÑO A TODO COSTO (REFLEJANTE). INCLUYE PARASOL DE ALUMINIO SEGÚN DISEÑO	M2	56.28



MUNICIPALIDAD DISTRITAL DE CIUDAD NUEVA

**5. CARACTERISTICAS TECNICAS DE LOS BIENES:**

ING. J. IVAN MARON LIMACHI  
INGENIERO CIVIL - CIP N°165676  
RESIDENTE DE OBRA





**MUNICIPALIDAD DISTRITAL CIUDAD NUEVA**  
GERENCIA DE INFRAESTRUCTURA Y DESARROLLO URBANO  
"Año de la unidad, la paz y el desarrollo"



**5.1. INTALACIÓN DE MAMPARAS DE VIDRIO TEMPLADO E=8MM CON MARCO DE ALUMINIO SEGÚN  
DISEÑO A TODO COSTO (INCOLORO)**

DESCRIPCIÓN	TIPO	CANTIDAD	ANCHO	ALTO	SUB TOTAL	TOTAL
<b>INSTALACIÓN DE MAMPARAS DE VIDRIO TEMPLADO E=8MM C/MARCO DE ALUMINIO SEGÚN DISEÑO A TODO COSTO (INCOLORO)</b>						<b>310.00 M2</b>
<b>MODULO C</b>						<b>216.04 M2</b>
<b>AMBIENTE 01 - PRIMER NIVEL</b>						
SUB GERENCIA DE PROGRAMACION DE INVERSIONES	M-3	1	3.65	2.20	8.03	
SUB GERENCIA DE PROGRAMACION DE INVERSIONES	M-1	1	3.10	2.20	6.82	
GERENCIA DE PLANEAMIENTO Y PRESUPUESTO	M-4	1	3.50	2.20	7.70	
GERENCIA DE PLANEAMIENTO Y PRESUPUESTO	M-2	1	3.30	2.20	7.26	
CATASTRO	M-2	1	3.30	2.20	7.26	
SUB GERENCIA DE DESARROLLO URBANO	M-5	1	3.45	2.20	7.59	
SUB GERENCIA DE DESARROLLO URBANO	M-1	1	3.10	2.20	6.82	
<b>AMBIENTE 01 - SEGUNDO NIVEL</b>						
SUB GERENCIA DE UNIDAD FORMULADORA	M-1	1	3.10	2.20	6.82	
SUB GERENCIA DE UNIDAD FORMULADORA	M-2	1	3.30	2.20	7.26	
SUB GERENCIA DE UNIDAD FORMULADORA	M-4	1	3.50	2.20	7.70	
SUB GERENCIA DE UNIDAD FORMULADORA	M-6	1	4.10	2.20	9.02	
SUB GERENCIA DE ESTUDIOS	M-2	1	3.30	2.20	7.26	
SUB GERENCIA DE ESTUDIOS	M-1	1	3.10	2.20	6.82	
SUB GERENCIA DE ESTUDIOS	M-4	1	3.50	2.20	7.70	
SUB GERENCIA DE ESTUDIOS	M-10	1	4.00	2.20	8.80	
<b>AMBIENTE 02 - PRIMER NIVEL</b>						
SUB GERENCIA DE TECNOLOGÍA DE LA INFORMACIÓN	M-5	1	3.45	2.20	7.59	
SUB GERENCIA DE TECNOLOGÍA DE LA INFORMACIÓN	M-8	1	3.05	2.20	6.71	
SALA DE MANTENIMIENTO	M-5	1	3.45	2.20	7.59	
SALA DE MANTENIMIENTO	M-9	1	3.20	2.20	7.04	
ARCHIVO	M-9	1	3.20	2.20	7.04	
EQ. FUNCIONAL DE PATRIMONIO	M-8	1	3.05	2.20	6.71	
<b>AMBIENTE 02 - SEGUNDO NIVEL</b>						
SUB GERENCIA DE INFRAESTRUCTURA	M-10	1	4.00	2.20	8.80	
SUB GERENCIA DE INFRAESTRUCTURA	M-8	1	3.05	2.20	6.71	
SUB GERENCIA DE INFRAESTRUCTURA	M-9	1	3.20	2.20	7.04	
SUB GERENCIA DE INFRAESTRUCTURA	M-4	1	3.50	2.20	7.70	
SUB GERENCIA DE SUPERVISION Y LIQUIDACION	M-10	1	4.00	2.20	8.80	
SUB GERENCIA DE SUPERVISION Y LIQUIDACION	M-9	1	3.20	2.20	7.04	
SUB GERENCIA DE SUPERVISION Y LIQUIDACION	M-4	1	3.50	2.20	7.70	
SUB GERENCIA DE SUPERVISION Y LIQUIDACION	M-8	1	3.05	2.20	6.71	
<b>MODULO E</b>						<b>59.80 M2</b>
<b>PRIMER NIVEL</b>						
DESARROLLO ECONÓMICO	M-11	1	2.47	2.20	5.43	
OMAPED	M-11	1	2.47	2.20	5.43	
OMAPED	M-12	1	2.67	2.20	5.87	
SISFOH	M-11	1	2.47	2.20	5.43	



MUNICIPALIDAD DISTRITAL DE CIUDAD NUEVA  
ING. JUAN MARON LIMACHI  
INGENIERO CIVIL - CIP N°165676  
RESIDENTE DE OSRA



**MUNICIPALIDAD DISTRITAL CIUDAD NUEVA**  
GERENCIA DE INFRAESTRUCTURA Y DESARROLLO URBANO  
"Año de la unidad, la paz y el desarrollo"



INCLUSION SOCIAL	M-11	1	2.47	2.20	5.43	
<b>SEGUNDO NIVEL</b>						
GERENCIA GDES	M-13	1	3.80	2.20	8.36	
GERENCIA GDES	M-11	1	2.47	2.20	5.43	
GESTION AMBIENTAL	M-11	1	2.47	2.20	5.43	
GESTION AMBIENTAL	M-11	1	2.47	2.20	5.43	
GESTION AMBIENTAL	M-14	1	3.42	2.20	7.52	
GESTION AMBIENTAL	M-15	1	3.52	2.20	7.74	
<b>MODULO D</b>						<b>11.06 M2</b>
<b>PRIMER NIVEL</b>						
ALMACEN CENTRAL	V-2	1	3.54	0.50	1.77	
ALMACEN CENTRAL	V-3	1	3.78	0.50	1.89	
ALMACEN CENTRAL	V-4	1	3.79	0.50	1.90	
<b>SEGUNDO NIVEL</b>						
ALMACEN CENTRAL	V-2	1	3.44	0.50	1.72	
ALMACEN CENTRAL	V-3	1	3.78	0.50	1.89	
ALMACEN CENTRAL	V-4	1	3.79	0.50	1.90	
<b>ALERO CONTRAFUERTE</b>						<b>23.10 M2</b>
MODULO C	AL-1	25	0.30	2.20	16.50	
MODULO E	AL-1	10	0.30	2.20	6.60	

• DESCRIPCIÓN:

- ✓ Consiste en la elaboración y colocación de divisiones según lo detallado en los planos respectivos con vidrios incoloros de 8 mm para las divisiones.
- ✓ Los vidrios con marcos de aluminio con los accesorios necesarios para su correcto funcionamiento.
- ✓ Se verificará que los ángulos de guía o plancha de unión entre los bastidores estén libres de obstrucciones y estén adecuadamente ensamblados entre sí.
- ✓ Se cortarán los vidrios con una variación de +/-2mm. Se colocará con cinta delgada de material que sirva para sellar las juntas entre el vidrio y los demás elementos para evitar el ingreso de partículas de polvo al interior de los ambientes.
- ✓ Los elementos de cierre de los vidrios serán colocados respetando las indicaciones de los fabricantes así, como teniendo cuidado en no dañar los vidrios propiamente dichos
- ✓ El contratista garantizará la integridad de los vidrios hasta la entrega final de la contratación. En caso de que los planos especifiquen que se utilizará silicona, verificar su correcta uniformidad y disposición. Se deberá obedecer las especificaciones y dimensiones vertidas en los planos.
- ✓ **Se tendrá en cuenta el detalle del empavonado según planos.**
- ✓ El proveedor se apersonará al lugar de la Obra para verificar las dimensiones de las mamparas antes de su elaboración
- ✓ La movilización del producto, así como del personal de Instalación correrá por cuenta del proveedor



MUNICIPALIDAD DISTRITAL DE CIUDAD NUEVA

ING. J. IVAN MARON LIMACHI  
INGENIERO CIVIL - CIP 165676  
FISCAL DE OBRA

**5.2 INSTALACIÓN DE PUERTAS DE VIDRIO TEMPLADO E=8MM CON MARCO DE ALUMINIO SEGÚN DISEÑO A TODO COSTO (INCOLORO)**





**MUNICIPALIDAD DISTRITAL CIUDAD NUEVA**  
GERENCIA DE INFRAESTRUCTURA Y DESARROLLO URBANO  
"Año de la unidad, la paz y el desarrollo"



DESCRIPCIÓN	TIPO	CANTIDAD	ANCHO	ALTO	SUB TOTAL	TOTAL
<b>INSTALACION DE PUERTAS DE VIDRIO TEMPLADO E=8MM C/MARCO DE ALUMINIO SEGÚN DISEÑO A TODO COSTO (INCOLORO)</b>						<b>138.27 M2</b>
<b>MODULO C</b>						<b>86.39 M2</b>
<b>AMBIENTE 01 - PRIMER NIVEL</b>						
SUB GERENCIA DE PROGRAMACION DE INVERSIONES	P-1	2	1.00	2.20	4.40	
GERENCIA DE PLANEAMIENTO Y PRESUPUESTO	P-1	2	1.00	2.20	4.40	
CATASTRO	P-1	1	1.00	2.20	2.20	
SUB GERENCIA DE DESARROLLO URBANO	P-1	2	1.00	2.20	4.40	
CORREDOR	P-2	1	2.00	3.50	7.00	
CORREDOR	P-3	1	1.71	3.00	5.13	
<b>AMBIENTE 01 - SEGUNDO NIVEL</b>						
SUB GERENCIA DE UNIDAD FORMULADORA	P-1	3	1.00	2.20	6.60	
SUB GERENCIA DE ESTUDIOS	P-1	3	1.00	2.20	6.60	
<b>AMBIENTE 02 - PRIMER NIVEL</b>						
SUB GERENCIA DE TECNOLOGÍA DE LA INFORMACIÓN	P-1	2	1.00	2.20	4.40	
SALA DE MANTENIMIENTO	P-1	2	1.00	2.20	4.40	
ARCHIVO	P-1	1	1.00	2.20	2.20	
EQ. FUNCIONAL DE PATRIMONIO	P-1	1	1.00	2.20	2.20	
CORREDOR	P-4	1	1.52	3.00	4.56	
CORREDOR INGRESO PRINCIPAL	P-6	1	4.20	3.50	14.70	
<b>AMBIENTE 02 - SEGUNDO NIVEL</b>						
SUB GERENCIA DE INFRAESTRUCTURA	P-1	3	1.00	2.20	6.60	
SUB GERENCIA DE SUPERVISION Y LIQUIDACION	P-1	3	1.00	2.20	6.60	
<b>MODULO E</b>						<b>31.95 M2</b>
<b>PRIMER NIVEL</b>						
DESARROLLO ECONÓMICO	P-1	1	1.00	2.20	2.20	
OMAPED	P-1	1	1.00	2.20	2.20	
SISFOH	P-1	1	1.00	2.20	2.20	
INCLUSION SOCIAL	P-1	1	1.00	2.20	2.20	
CORREDOR	P-5	1	3.47	3.50	12.15	
<b>SEGUNDO NIVEL</b>						
GERENCIA GDES	P-1	2	1.00	2.20	4.40	
GESTION AMBIENTAL	P-1	3	1.00	2.20	6.60	
<b>MODULO D</b>						<b>19.93 M2</b>
<b>PRIMER NIVEL</b>						
ALMACEN CENTRAL	P-7	1	1.60	3.00	4.80	
ESCALERA	P-8	1	2.95	3.50	10.33	
<b>SEGUNDO NIVEL</b>						
ALMACEN CENTRAL	P-7	1	1.60	3.00	4.80	

• DESCRIPCIÓN:

MUNICIPALIDAD DISTRITAL DE CIUDAD NUEVA

ING. J. IVAN MARON LIMACHI  
INGENIERO CIVIL - CIP N°165676  
RESIDENTE DE CSRA



**MUNICIPALIDAD DISTRITAL CIUDAD NUEVA**  
GERENCIA DE INFRAESTRUCTURA Y DESARROLLO URBANO  
"Año de la unidad, la paz y el desarrollo"



- ✓ Consiste en la elaboración y colocación de puertas según lo detallado en los planos respectivos con vidrios incoloros de 8 mm para las puertas.
- ✓ Se verificará que los ángulos de guía o plancha de unión entre los bastidores estén libres de obstrucciones y estén adecuadamente ensamblados entre sí.
- ✓ Se cortarán los vidrios con una variación de +/-2mm. Se colocará con cinta delgada de material que sirva para sellar las juntas entre el vidrio y los demás elementos para evitar el ingreso de partículas de polvo al interior de los ambientes
- ✓ Los elementos de cierre de los vidrios serán colocados respetando las indicaciones de los fabricantes así, como teniendo cuidado en no dañar los vidrios propiamente dichos
- ✓ El contratista garantizará la integridad de los vidrios hasta la entrega final de la contratación. En caso de que los planos especifiquen que se utilizará silicona, verificar su correcta uniformidad y disposición. Se deberá obedecer las especificaciones y dimensiones vertidas en los planos.
- ✓ Se tendrá en cuenta el detalle del empavonado según planos.
- ✓ Las chapas se colocarán de 1.0m sobre el NPT.
- ✓ El proveedor se acercará al lugar de la Obra para verificar las dimensiones de las puertas antes de su elaboración
- ✓ La movilización del producto, así como del personal de Instalación correrá por cuenta del proveedor

• **CARACTERÍSTICAS GENERALES DEL VIDRIO TEMPLADO**

Los vidrios templados a utilizar de cristales a los que han sido sometidos a un tratamiento de temperatura, obteniendo un cristal con mucha resistencia estructural permitiendo sujetarlos con herrajes o taladrarlo y hacer anclajes. El vidrio a utilizar será resistente. Debido a su alta resistencia a la rotura y al calor, el vidrio se utilizará en las divisiones y puertas.

Los vidrios deberán cumplir las normas indicadas:

- ANSI Z97.1 – American National Standard for Glazing Materials Used in Buildings – Safety Performance Specifications and Method of test.
- ASTM C 1036 – Standard Specification for Flat Glass
- ASTM C 1048 – Standard Specification for Heat – Treated Flat Glass – kind HS, Kind FT coated and Uncoated Glass
- NORMA E 040 VIDRIO – Reglamento Nacional de Edificaciones

• **ASPECTOS A CONSIDERAR**

- La contratación es de acuerdo a las características técnicas alcanzadas en los términos de referencia y/o plano.
- Los postores deberán de adjuntar como documentos obligatorios copia del catálogo y/o ficha técnica y las características de los bienes según correspondan del fabricante de los siguientes bienes: cristal (vidrio templado), tubo rectangular de aluminio, ángulo de aluminio, deberá de indicarse la marca y color de los mismos.
- Realizar las mediciones nivelaciones en todos los ambientes y de tal forma determinar los avances, así mismo, precisar con tomas fotográficas de la instalación.
- Controlar que cada una de las partidas que conforman la contratación sean ejecutadas, de acuerdo a los términos de referencia y planos.
- Controlar el cumplimiento por parte del personal a su cargo propuesto para la instalación respecto a la seguridad al interior de la obra, siendo responsabilidad del contratista cualquier accidente o daño causado por negligencia de este a falta del uso de implementos de seguridad mínimas que deben ser utilizadas durante la instalación.
- El trabajo que brindará el contratista será controlado por la residencia de la obra, quien es el encargado de revisar y aprobar las solicitudes, requerimientos, informes que entreguen al contratista para fines de ejecución, cambios de programación, cancelación, etc.
- El contratista brindará a su personal los implementos de seguridad, el residente de obra exigirá el cumplimiento.
- Será vidrio templado e=8mm con marco de aluminio según diseño deberá atender de acuerdo a los términos de referencia.
- No deberán de presentar daños imperfecciones en los bienes adquiridos.
- Para la colocación de las puertas se deberá utilizar bisagras aluminizadas, chapas inoxidables para las puertas internas y chapa de tres golpes para las puertas externas, correspondientes al proyecto según planos. todas las chapas deberán ser de primera calidad



MUNICIPALIDAD DISTRITAL DE CIUDAD NUEVA

ING. J. IVAN MASON LIMACHI  
CIP 18559 - CIP N°1855676  
DIRECTOR GENERAL DE OBRA





**MUNICIPALIDAD DISTRITAL CIUDAD NUEVA**  
GERENCIA DE INFRAESTRUCTURA Y DESARROLLO URBANO  
"Año de la unidad, la paz y el desarrollo"



- Los marcos de las puertas y divisiones serán de tubos de aluminio de 101.6mm x 38.10mm x 1.35mm de acuerdo a los planos adjuntos
- Los materiales a usar serán:
  - Vidrio templado incoloro de 8mm
  - Zocalo de aluminio alto
  - Placa 111 bisagra
  - Bisagra trompo
  - Chapa conica
  - Portachapoa
  - Tirador de acero inoxidable 304 de diametro de 38mm y de largo 800mm acabado pulido brillante
  - Portafelpa y fekpa
  - Topes de jebe
  - Vinil arenado
- El servicio incluye la colocación de las puertas y cerrajería a todo costo tal como se indica a continuación:  
Comprende el suministro y la instalación de cerradura con llave tipo perilla y botón interior de seguridad, tendrán una lista de las llaves de las chapas las cuales serán entregadas al momento de la culminación de la contratación.

Producto: Cerradura cilíndrica de perilla

**CARACTERÍSTICAS TÉCNICAS**

- Acabado Acero Inoxidable
- Material de pomo y escudo: Plancha de acero inoxidable, con refuerzo interior Acero ASTM A366
- Norma técnica: ANSI Grado 2 (400,000 ciclos)
- Llave: 03 llaves de 5 Pines.
- Mecanismo de cierre 01 picaporte

**CARACTERÍSTICAS GENERALES**

- Accionamiento: Internamente se bloquea con el botón y se desbloquea al girar la perilla. Externamente se desbloquea utilizando la llave.

- Para las puertas exteriores se debe considerar tiradores de acero inoxidable 304 de diámetro 38mm y de largo 800mm, según detalle de los planos.

**5.3 INSTALACIÓN DE MURO CORTINA DE VIDRIO TEMPLADO E=8MM SEGÚN DISEÑO A TODO COSTO**

DESCRIPCIÓN		CANTIDAD	ANCHO	ALTO	SUB TOTAL	TOTAL
INSTALACION DE MURO CORTINA DE VIDRIO TEMPLADO REFLECTANTE E=8MM INCOLORO SEGÚN DISEÑO A TODO COSTO						205.70 M2
MODULO C						124.55 M2
AMBIENTE 01 - PRIMER NIVEL						
FACHADA PRINCIPAL (INTERIOR)	V-9	1	4.10	3.00	12.30	
FACHADA PRINCIPAL (INTERIOR)	V-10	2	4.30	3.00	25.80	
AMBIENTE 01 - SEGUNDO NIVEL						
FACHADA PRINCIPAL (INTERIOR)	V-11	1	4.10	3.50	14.35	
FACHADA PRINCIPAL (INTERIOR)	V-12	2	4.30	3.50	30.10	
AMBIENTE 02 - PRIMER NIVEL						
FACHADA PRINCIPAL (INTERIOR)	V-13	1	4.20	3.00	12.60	
AMBIENTE 02 - SEGUNDO NIVEL						
FACHADA PRINCIPAL (INTERIOR)	V-14	2	4.20	3.50	29.40	
MODULO D						10.15 M2
FACHADA PRINCIPAL (ESCALERA)	V-5	1	2.90	3.50	10.15	
MODULO E						71.00 M2



MUNICIPALIDAD DISTRITAL DE CIUDAD NUEVA  
ING. J. IVAN CARON LIMACHI  
29-10-2024  
INGENIERO EN CIVIL N°185676  
RESPONSABLE DE OBRA



**MUNICIPALIDAD DISTRITAL CIUDAD NUEVA**  
GERENCIA DE INFRAESTRUCTURA Y DESARROLLO URBANO  
"Año de la unidad, la paz y el desarrollo"



PRIMER NIVEL					
FACHADA PRINCIPAL (INTERIOR)	V-6	2	3.47	1.48	10.27
FACHADA PRINCIPAL (INTERIOR)	V-7	1	3.47	3.00	10.41
SEGUNDO NIVEL					
FACHADA PRINCIPAL (INTERIOR)	V-8	4	3.47	3.50	48.58

**5.4 INSTALACIÓN DE MURO CORTINA DE VIDRIO TEMPLADO REFLEJANTE E=8MM COLOR BLUE  
SEGÚN DISEÑO A TODO COSTO**

DESCRIPCIÓN	CANTIDAD	ANCHO	ALTO	SUB TOTAL	TOTAL
INSTALACION DE MURO CORTINA DE VIDRIO TEMPLADO REFLECTANTE E=8MM COLOR BLUE SEGÚN DISEÑO A TODO COSTO (REFLEJANTE)					56.28 M2
MODULO E					56.28 M2
SEGUNDO NIVEL					
FACHADA PRINCIPAL (EXTERIOR)	V-15	2	3.45	3.50	24.15
FACHADA PRINCIPAL (EXTERIOR)	V-16	2	4.59	3.50	32.13

• **DESCRIPCIÓN:**

Consiste en la elaboración y colocación de muro cortina reflectante de 8mm color blue, tubos y perfiles de aluminio según plano de detalles.

Deberá cumplir con las siguientes especificaciones técnicas:

- ✓ La adquisición e instalación solicitada será A TODO COSTO, que en ello incluye la mano de obra, equipos de protección personal, seguros de acuerdo a la ley laboral, materiales, equipos y/o herramientas necesarias para la fabricación e instalación de los elementos solicitados.
- ✓ Los planos del proyecto indican, posición dimensiones principales y tipo diferentes elementos. El contratista deberá suministrar y colocar todos los materiales necesarios para la ejecución de la obra.
- ✓ Antes de su fabricación el contratista deberá realizar una visita a obra para verificar las medidas y la forma de instalación.
- ✓ Culminado los trabajos señalados el proveedor deberá realizar la limpieza general de su área de trabajo
- ✓ Cualquier daño ocasionado por el proveedor a la infraestructura existente, deberá ser resanado a la brevedad posible



• **INSTALACIÓN DE ESTRUCTURAS DE ALUMINIO PARA VIDRIO TEMPLADO DE MURO CORTINA**

✓ **Materiales**

Los elementos de cristal reflejante de 8mm estarán fijados a Tubos rectangulares de aluminio de aluminio 82.55mm x 38.10mm x 1.30mm color silver.

- Fijación simple de cristal
- Unión de dos cristales
- Bisagra alta
- Base
- Placa de rotación
- Pick
- Placa de rotación al muro
- Angulo espiga
- Tornillo 8 x 1/2
- Silicona acética gris
- Silicona acética transparente
- Portafelpa y felpa

MUNICIPALIDAD DISTRITAL DE CIUDAD NUEVA

ING. J. IVAN WILSON LIMACHI  
INGENIERO CIVIL - CIP N°165676  
RESIDENTE DE OBRA





**MUNICIPALIDAD DISTRITAL CIUDAD NUEVA**  
GERENCIA DE INFRAESTRUCTURA Y DESARROLLO URBANO  
"Año de la unidad, la paz y el desarrollo"



- Tornillo 4" x 8

✓ **Verificación de la estructura:**

El personal a cargo de los trabajos debe verificar las dimensiones y el estado de todos los elementos destinados al montaje así también verificar las bases de los elementos verticales, la verificación se realizará a cada una de las piezas que componen la estructura, de manera que cumplan las especificaciones y planos del proyecto. En caso que la estructura no cumpla con las especificaciones esta será apartada del lugar. Las acciones pueden ir desde la corrección del problema hasta la devolución de esta, dependiendo de la criticidad del problema detectado.

✓ **Preparación de las piezas en obra**

Antes de proceder con el montaje se debe efectuar un replanteo de todos los elementos a ser instalados, con el fin de asegurar la coincidencia entre estos y las placas base de la estructura. Lo que debería estar registrado en el respectivo de Control de pernos de Anclaje. En caso de detectar alguna diferencia, se debe corregir la posición hasta que cumplan con el detalle de plano adjunto.

✓ **Instalación de varillas de Anclaje, pernos y otros elementos incrustados.**

Serán fijados por la persona responsable de la instalación de acuerdo con la información proporcionado por los planos. Los elementos materiales de conexión que formarán parte de los elementos serán situados y fijados por el encargado de montaje de acuerdo al detalle de planos adjuntos.

✓ **Uniones**

Para los elementos tales como pernos, tuercas, arandelas, etc. Se deberá disponer de la cantidad suficiente establecida y que cumplan minimamente con las dimensiones consignadas en los planos adjuntos

✓ **Armado in situ**

Se procederá a montar cada uno de los elementos siguiendo el orden lógico de armado considerando las especificaciones técnicas, planos y condiciones de riesgo del trabajo. Las piezas serán montadas, dependiendo de la dimensión y/o peso de la pieza de la estructura a montar, vertical y horizontalmente. Si durante el armado y/o montaje se dañara este será reparado o reemplazado.

Previo armado de las columnas se deberá determinar la altura o nivel para posteriormente colocar las piezas en donde se apoyará quedando al nivel replanteado.

✓ **Alineación**

Una vez realizado el montaje se debe chequear que el plomo y nivel de los elementos instalados estén de acuerdo a planos y no tengas variaciones que sobrepasen las tolerancias indicadas, además de realizar un chequeo general de la estructura. Antes de realizar actividades tales como la colocación de cristal, se debe asegurar la correcta alineación estructural.

• **INSTALACIÓN DE MURO CORTINA REFLEJANTE DE 8MM**

✓ **Materiales**

Los materiales deberán contar con un certificado de calidad.

No se permitirá el uso de material que no sea nuevo, de primer uso, y que no cumpla requisitos indicados en cuanto a calidad.

La residencia no aceptará el empleo de materiales cuya composición sea cuestionada o no este claramente definida.

No se admitirá, para la fabricación de perfiles estructurales planchas provenientes de rollos.

Los productos ofertados respecto a los cristales deberán contar con las Normas E.40 y con las siguientes normas complementarias de calidad:

MUNICIPALIDAD DISTRITAL DE CIUDAD NUEVA

ING. J. VAN MARON LIMACHI  
INGENIERO CIVIL - CIP N°165676  
RESIDENTE DE OSRA



**MUNICIPALIDAD DISTRITAL CIUDAD NUEVA**  
GERENCIA DE INFRAESTRUCTURA Y DESARROLLO URBANO  
"Año de la unidad, la paz y el desarrollo"



- ANZI Z97 – American National Standard por Glazing Materials Used in Building – Safety Performance Specifications and Methods of Test
- ASTM C1048 – 04 Standard specification for Heat – Treated Flat Glass
- Ley 29783 Ley de Seguridad y Salud en el Trabajo
- Norma Técnica G.050 Seguridad durante Construcción
- NTP-ISO 45001:2018 Sistema de Gestión de la Seguridad y Salud en el Trabajo

✓ **Consideraciones antes de la instalación**

Antes de proceder a la instalación se deberán seguir los siguientes pasos:

- Verificar la horizontalidad y verticalidad de los vanos
- Verificar la plomada de las bruñas o canales inferiores y superiores
- Ubicar los ejes de los vanos, para efectuar el trazo respectivo, especialmente en los puntos de uniones de los cristales templados
- Al efectuar el trazo considerar una separación de 3 – 4mm entre cristal y cristal y entre cristal y muro, para la dilatación de cristales.

El proveedor en su trabajo de instalación deberá utilizar accesorios de buena calidad.

Todo material a utilizar deberá ser aprobado por el responsable del proyecto antes de su instalación

El personal que instale el muro cortina deberá ser especializado, contar con los implementos de seguridad, seguro de vida, SCTR.

El muro cortina debe estar construido por elementos que garanticen su estanqueidad (térmica, acústica) aunque esta función también puede cumplirla un trasdosado de obra tradicional.

✓ **Instalación**

Consiste en fijar los cristales templados de 8mm a la parte estructural de la edificación de acuerdo al plano de montaje, asegurando la estabilidad propia de cada uno de los cristales. Para ello se utilizará plomadas niveles, taladros accesorios de fijación y accesorios complementarios necesarios para cubrir el vano las cuales se detallan en el plano adjunto.

✓ **Consideraciones durante la instalación**

Los cristales templados no deberán chocar arrastrar o descansar sobre una superficie dura (concreto, metal)

El ajuste de los pernos, tuercas, y placas metálicas sobre el cristal templado deberá ejercer una apropiada presión que permita la firmeza de las uniones, así como leves deslizamientos de los cristales al interior de los accesorios. Los accesorios de fijación deben ser resistentes para no deformarse o romperse.

Para este caso se utilizará accesorios de fijación de forma variables, pero todos en general son de acero inoxidable.

Los elementos de cristal reflejante de 8mm estarán fijados a los siguientes elementos:

- **Tubo rectangular de aluminio 82.55mm x38.10mm x 12.5mm**

Se contará con los siguientes materiales para la fijación del muro cortina de acuerdo al plano adjunto de detalles:

- Fijación simple de cristal
- Unión de dos cristales
- Bisagra alta
- Base
- Silicona acética transparente
- Silicona acética gris
- Tornillos 8x1"
- Tornillos 6x1/2"
- Tornillos 6x3/4"
- Tornillos 6x1"
- Felpa f-15

Dejar holguras necesarias de 3-4mm entre cristal y cristal y cristal y muro para la dilatación de los cristales, sellando con silicona dichos espacios.



MUNICIPALIDAD DISTRITAL DE CIUDAD NUEVA  
ING. IVAN MARON LIMACHI  
INGENIERO CIVIL - CIP N°165676  
RESIDENTE DE OBRA

**5.5 INSTALACION DE PARASOL DE ALUMINIO SEGÚN DISEÑO A TODO COSTO**





**MUNICIPALIDAD DISTRITAL CIUDAD NUEVA**  
GERENCIA DE INFRAESTRUCTURA Y DESARROLLO URBANO  
"Año de la unidad, la paz y el desarrollo"



DESCRIPCIÓN	CANTIDAD	ANCHO	ALTO	SUB TOTAL	TOTAL
INSTALACION DE PARASOL DE ALUMINIO SEGÚN DISEÑO ATODO COSTO					79.90 ML
MODULO E					79.90 ML
OFICINAS – SEGUNDO NIVEL					
FACHADA PRINCIPAL	5	Long.=	15.98	79.90	

• **DESCRIPCION GENERAL**

- ✓ Las dimensiones del parasol de aluminio serán según plano de detalles
- ✓ El parasol de aluminio estará ubicado en la fachada principal
- ✓ El presente servicio consta en la contratación de la mano de obra equipos de protección personal seguros de acuerdo a la ley laboral, materiales, equipos y/o herramientas necesarias para la fabricación e instalación de los elementos solicitados.

• **MATERIALES**

Se empleará los siguientes materiales

- ✓ Tubo de aluminio rodón 38mm x 38mm x 1.05mm color silver mate
- ✓ Tubo rectangular 38.1 x 82.55 x 1.25mm color silver mate
- ✓ Angulo espiga
- ✓ Tornillo 6 x 1/2"

• **ESPECIFICACIONES TECNICAS**

- ✓ Deberá de cumplir con las siguientes especificaciones técnicas:
- ✓ El color del parasol de aluminio será de SILVER MATE
- ✓ Los planos del Proyecto indican posición dimensiones principales y tipo diferentes de elementos. El contratista deberá colocar todos los materiales necesarios para la ejecución de la obra
- ✓ Antes de su fabricación el contratista deberá realizar una visita a obra para verificar las medidas y forma de instalación
- ✓ Se deberá ejecutar e instalar todos los trabajos de carpintería metálica de acuerdo a las indicaciones, detalles y ubicaciones especificadas en los planos, así como los que sean necesarios para completar el proyecto.
- ✓ Los planos y normas estarán de acuerdo con esta especificación y las mejores reglas del buen arte y tecnología
- ✓ El contratista deberá venir para hacer la verificación in situ antes de realizar el trabajo de fabricación e instalación de los parasoles de aluminio
- ✓ Los trabajos especificados corresponden a la fabricación y montaje de parasoles de aluminio que se indican en conformidad con los planos del proyecto
- ✓ En el montaje se incluirán todos los trabajos necesarios para la correcta colocación de los elementos necesarios para el parasol de aluminio. Cuando sea necesario se ejecutarán todos los trabajos incidentales como arriostamiento temporal y conexiones temporales adecuadas incluyendo el equipo y su operación.
- ✓ El contratista será responsable de cualquier daño de la instalación hasta su recepción

• **NORMAS APLICABLES**

- ✓ Se consideran como parte integrante de las presentes, las siguientes normas:
- ✓ Norma ASTM American Society for testing and Materials
- ✓ Norma NTP ISO 9001-2015

• **MONTAJE**

- ✓ Consideraciones generales



MUNICIPALIDAD DISTRITAL DE CIUDAD NUEVA

ING. JUAN MARON LIMACHI  
INGENIERO CIVIL - CIP N°155678  
RESIDENTE DE OBRA



**MUNICIPALIDAD DISTRITAL CIUDAD NUEVA**  
GERENCIA DE INFRAESTRUCTURA Y DESARROLLO URBANO  
"Año de la unidad, la paz y el desarrollo"



- ✓ El contratista deberá efectuar montaje del parasol de aluminio preservando el orden y la limpieza, contando con las instalaciones provisionales requeridas para este fin y con los equipos adecuados para efectuar maniobras que aseguren la ejecución de montaje en concordancia en las buenas prácticas de la ingeniería.
- ✓ El montaje del parasol se realizará mediante empernado
- ✓ No se utilizará pegamento
- ✓ El contratista está obligado a respetar lo detallado en los planos de detalles previamente aprobados y adjuntados en el presente.

En su oferta el proveedor deberá presentar ficha técnica de lo siguiente:

Certificado o ficha técnica:

- Accesorios de seguridad para cristales
  - Fijación simple de cristal
  - Unión de dos cristales
  - Bisagra alta
  - Base

**Material** : Aluminio  
**Color** : Blanco-plateado

- Vidrio templado  
Características técnicas  
Color : Incoloro  
Espesor : 8mm

Color : Reflejante azul  
Espesor : 8mm

Normas:

- ASTM C 1036 – Standard Specification for Flat Glass
- ASTM C 1048 – Standard Specification for Heat – Treated Flat Glass – kind HS, Kind FT coated and Uncoated Glass
- Normas ANSI Z97.1.1984 y E CE / 324 / 43

- Aluminio  
Características técnicas
  - National Standards for Base Materials- GB5237.1-2008
  - Aleación AA 6063
  - Resistencia a la Ruptura sobre los 90 MPa,
  - Temple T5
  - Color silver mate
- Cerradura cilíndrica de perilla

Características técnicas

- Acabado Acero Inoxidable
- Material de pomo y escudo: Plancha de acero inoxidable, con refuerzo interior
- Acero ASTM A366
- Norma técnica: ANSI Grado 2 (400,000 ciclos)
- Llave: 03 llaves de 5 Pines.
- Mecanismo de cierre 01 picaporte

- Vinil arenado
  - ISO 2813
  - ISO 4892-3

- Tirador  
Características técnicas
  - Material : acero inoxidable 304
  - Diámetro: 38mm



MUNICIPALIDAD DISTRITAL DE CIUDAD NUEVA

ING. J. PAN MARON LIMACHI  
INGENIERO CIVIL - CIP N°165676  
RESIDENTE DE OBRA





**MUNICIPALIDAD DISTRITAL CIUDAD NUEVA**  
GERENCIA DE INFRAESTRUCTURA Y DESARROLLO URBANO  
"Año de la unidad, la paz y el desarrollo"



- Largo : 800mm
- Acabado : pulido brillante

**6. REQUISITOS Y PERFIL QUE DEBE CUMPLIR EL CONTRATISTA:**

- Persona Natural y/o Jurídica
- Contar con RUC activo y habido
- Actividad económica 24330 – TERMINACION Y ACABADO DE EDIFICIOS.
- Constancia de estar habilitado en el Registro Nacional de Proveedores (RNP), en caso el monto supere 1 UIT.
- Contar con Código de cuenta interbancaria afiliada al RUC.
- El monto del precio unitario referencial está incluido IGV.
- No tener impedimentos de contratar con el estado

**OTRAS CONSIDERACIONES**

**01 ING. CIVIL ó METALURGICO**

Perfil: Con capacitación POR EMPRESAS FABRICANTES en "INSTALACIÓN DE MURO CORTINA CON SISTEMA DE CRISTALES TEMPLADOS Y/O CRISTALES LAMINADOS"

Acreditación: Certificado o Constancia

Experiencia: Trabajos en instalación de muros cortinas y mamparas de vidrio templado con experiencia no menor a 01 año

**02 OPERARIOS**

Con capacitación en charlas TECNICO-PRACTICAS en INSTALACIÓN DE SISTEMAS DE CRISTALES TEMPLADOS Y ESTRUCTURAS DE ALUMINIO.

Experiencia: Trabajos en instalación de muros cortinas y mamparas de vidrio templado con experiencia No menor de 02 años

Acreditación: Certificado

- Experiencia del postor de S/ 1'000,000.00, en bienes iguales o similares al objeto de contratación.  
Se considera bienes similares a: suministro e instalación de mampara de vidrio templado reflejante de e=8mm, suministro e instalación de vidrio templado e=10 mm para divisiones interiores, suministro e instalación de puerta de vidrio templado e=10 mm, suministro e instalación de ventanas bajas o altas con vidrio templado reflejante de 6mm y/o 8mm.
- ✓ El proveedor asumirá los gastos en materiales, mano de obra calificada, equipos y/o herramientas necesarias para la correcta ejecución del bien, así mismo dotará a su personal implementos de seguridad.
- ✓ La entidad proporcionará solo espacios de trabajo y energía eléctrica durante el tiempo que dure el trabajo (instalación).
- ✓ El proveedor será responsable en asumir los costos de reparación y/o reposición por los daños ocasionados, de ser el caso, a la infraestructura y equipos existentes. Así como la limpieza durante y después de los trabajos a ejecutar en las instalaciones
- ✓ La contratación será a TODO COSTO, el que incluirá, entre otros conceptos, el personal para la instalación y suministro de materiales, insumos y equipos necesarios para la correcta ejecución de la contratación.



**ANEXOS**

- ✓ Adjunto planos

**RESPONSABILIDAD POR VICIOS OCULTOS**

La recepción conforme de la presentación por parte de LA ENTIDAD no enerva su derecho a reclamar posteriormente por defectos o vicios ocultos, conforme a lo dispuesto por los artículos 40 de la Ley de Contrataciones del Estado y 173 de su Reglamento.

El plazo máximo de responsabilidad del contratista es de (01) AMO contando a partir de la conformidad otorgada por la ENTIDAD.

MUNICIPALIDAD DISTRITAL DE CIUDAD NUEVA  
ING. J. VICTOR MARON LIMACHI  
INGENIERO CIVIL - CIP N°165675  
PRESIDENTE DE OBRA



**MUNICIPALIDAD DISTRITAL CIUDAD NUEVA**  
GERENCIA DE INFRAESTRUCTURA Y DESARROLLO URBANO  
"Año de la unidad, la paz y el desarrollo"



**7. PLAZO DE ENTREGA**

Se realizará posterior a la notificación de la orden de compra y previa coordinación con el residente de obra. El plazo de entrega de la ADQUISICION E INSTALACION DEL BIEN será de un máximo de 45 días calendario y se contabilizará a partir de un día después de la firma del acta de entrega de terreno.

**8. CRONOGRAMA DE INSTALACION**

No corresponde

**9. LUGAR DE ENTREGA**

La adquisición e instalación del vidrio templado E=8mm se ejecutará en la obra del Proyecto: "MEJORAMIENTO DE LA CAPACIDAD OPERATIVA DEL SERVICIO DE LA MUNICIPALIDAD DISTRITAL DE CIUDAD NUEVA, DISTRITO DE CIUDAD NUEVA – TACNA - TACNA", previa coordinación con: el encargado de almacén central de la Municipalidad Distrital de Ciudad Nueva, el traslado será responsabilidad del proveedor.

**9. PENALIDADES**

En caso de retraso injustificado el contratista en la ejecución de las prestaciones objeto del contratista, la entidad le aplicará automáticamente por mora de cada día de atraso según dispuesto en el artículo 162 del reglamento de la ley de contrataciones del estado.

$\text{PENALIDAD DIARIA} = \frac{0.10 \times \text{monto de contrato}}{\text{F} \times \text{plazo en días}}$
---

Donde "F" tiene los siguientes valores:

- a) Para plazos mayores a sesenta (60) días:  $F=0.25$
- b) Para plazos menores o iguales a sesenta (60) días:  $F=0.40$

**10. GARANTIA COMERCIAL**

**5.2 GARANTÍA DEL BIEN**

- Será de 01 año calendario a partir del día siguiente emitida la conformidad.

**5.3 ALCANCE DE GARANTÍA**

- Reposición de bienes contra defectos de diseño y/o fabricación, averías o pérdidas totales del servicio contratado, derivados de desperfectos o fallas ajenas al uso normal del material, o dañados al momento de la instalación.

**5.4 TIEMPO DE REPOSICIÓN**

- El contratista realizará los reemplazos a que hubiera lugar, debiendo atender el cambio en un plazo máximo de dos (02) días calendarios de recibida la comunicación.

**11. FORMA Y CONDICIONES DE PAGO**

Sera de UN SOLO PAGO. El pago se realizará después del cumplimiento de adquisición e instalación del bien que deberá contar con carta de proveedor, adjuntando un Informe Técnico de todo el proceso de instalación con un panel fotográfico presentado vía mesa de parte con firma y sello de:

- REPRESENTANTE DEL PROVEEDOR
- ÁREA USUARIA (RESIDENTE DE OBRA).
- INSPECTOR DE LA OBRA.

MUNICIPALIDAD DISTRITAL DE CIUDAD NUEVA

ING. J. MAN MARON LIMACHI  
INGENIERO CIVIL - CIP N°165676  
RESIDENTE DE OBRA

**12. CONFORMIDAD**

La conformidad será brindada por el área usuaria, mediante un informe del responsable técnico con V°B° del Inspector de obra, previa presentación de la carta y comprobante de pago del proveedor vía mesa de partes de la institución, adjuntando todo aquello que sustente la adquisición e instalación del bien, posteriormente se adjunta el trámite correspondiente administrativo para el cumplimiento del pago por la adquisición del bien.

## PLANIMETRIA

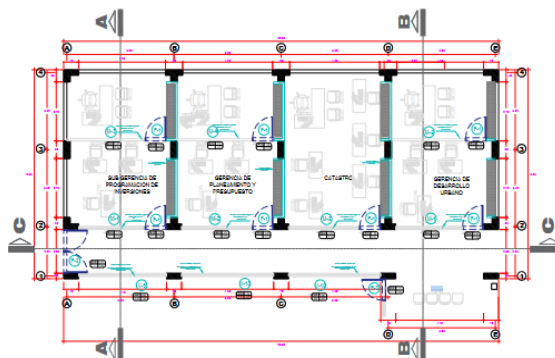

**DISTRIBUCION 1° PISO, MODULO C - OFICINA 1**  
DE CONJUNTO DE LA CAPACIDAD OPERATIVA DEL SERVICIO DE LA MUNICIPALIDAD DISTRITAL DE CIUDAD NUEVA.

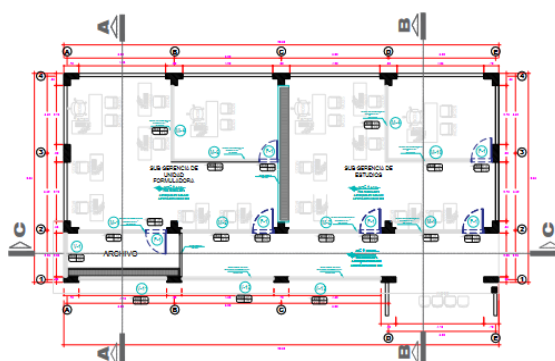

**DISTRIBUCION 2° PISO, MODULO C - OFICINA 1**  
DE CONJUNTO DE LA CAPACIDAD OPERATIVA DEL SERVICIO DE LA MUNICIPALIDAD DISTRITAL DE CIUDAD NUEVA.

### PRIMER NIVEL

#### CUADRO DE PUERTAS

TIPO	ANCHO	ALTO	CANT.	OBSERVACIONES
P-1	1.20	2.20	01	PUERTA DE ACCESO A LA OFICINA DE PLANIFICACION Y PRESUPUESTO
P-2	2.20	2.20	01	PUERTA DE ACCESO A LA OFICINA DE PLANIFICACION Y PRESUPUESTO
P-3	1.70	2.20	01	PUERTA DE ACCESO A LA OFICINA DE PLANIFICACION Y PRESUPUESTO

#### CUADRO DE MAMPARAS

TIPO	ANCHO	ALTO	CANT.	OBSERVACIONES
M-1	1.20	2.20	02	MAMPARRA DE ACCESO A LA OFICINA DE PLANIFICACION Y PRESUPUESTO
M-2	2.20	2.20	02	MAMPARRA DE ACCESO A LA OFICINA DE PLANIFICACION Y PRESUPUESTO
M-3	1.70	2.20	01	MAMPARRA DE ACCESO A LA OFICINA DE PLANIFICACION Y PRESUPUESTO
M-4	1.20	2.20	01	MAMPARRA DE ACCESO A LA OFICINA DE PLANIFICACION Y PRESUPUESTO
M-5	1.20	2.20	01	MAMPARRA DE ACCESO A LA OFICINA DE PLANIFICACION Y PRESUPUESTO
M-6	1.20	2.20	01	MAMPARRA DE ACCESO A LA OFICINA DE PLANIFICACION Y PRESUPUESTO

#### CUADRO DE VENTANAS DEL MURO CORTINA

TIPO	ANCHO	ALTO	AFUZZAR	CANT.	OBSERVACIONES
V-1	4.10	3.00	0.50	01	VENTANA DE ACCESO A LA OFICINA DE PLANIFICACION Y PRESUPUESTO
V-2	4.30	3.00	0.50	02	VENTANA DE ACCESO A LA OFICINA DE PLANIFICACION Y PRESUPUESTO

### SEGUNDO NIVEL

#### CUADRO DE PUERTAS

TIPO	ANCHO	ALTO	CANT.	OBSERVACIONES
P-1	1.20	2.20	01	PUERTA DE ACCESO A LA OFICINA DE PLANIFICACION Y PRESUPUESTO

#### CUADRO DE MAMPARAS

TIPO	ANCHO	ALTO	CANT.	OBSERVACIONES
M-1	1.20	2.20	02	MAMPARRA DE ACCESO A LA OFICINA DE PLANIFICACION Y PRESUPUESTO
M-2	1.20	2.20	02	MAMPARRA DE ACCESO A LA OFICINA DE PLANIFICACION Y PRESUPUESTO
M-3	2.20	2.20	02	MAMPARRA DE ACCESO A LA OFICINA DE PLANIFICACION Y PRESUPUESTO
M-4	1.20	2.20	01	MAMPARRA DE ACCESO A LA OFICINA DE PLANIFICACION Y PRESUPUESTO
M-5	1.20	2.20	01	MAMPARRA DE ACCESO A LA OFICINA DE PLANIFICACION Y PRESUPUESTO
M-6	1.20	2.20	01	MAMPARRA DE ACCESO A LA OFICINA DE PLANIFICACION Y PRESUPUESTO

#### CUADRO DE VENTANAS DEL MURO CORTINA

TIPO	ANCHO	ALTO	AFUZZAR	CANT.	OBSERVACIONES
V-1	4.10	3.00	0.50	01	VENTANA DE ACCESO A LA OFICINA DE PLANIFICACION Y PRESUPUESTO
V-2	4.30	3.00	0.50	02	VENTANA DE ACCESO A LA OFICINA DE PLANIFICACION Y PRESUPUESTO



MUNICIPALIDAD DISTRITAL DE CIUDAD NUEVA  
SERVICIO DE INVENTARIAMIENTO Y DESARROLLO URBANO

PROYECTO	CONSTRUCCION DE LA CAPACIDAD OPERATIVA DEL SERVICIO DE LA MUNICIPALIDAD DISTRITAL DE CIUDAD NUEVA
FECHA	2024
ETAPA	ESTRUCTURAS
PLANIMETRIA	OFICINA 1 - MODULO C
HOJA	A-01

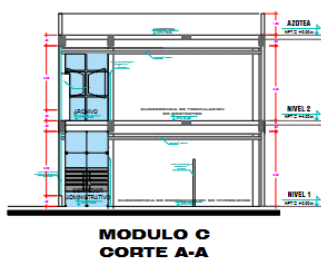

**MODULO C CORTE A-A**

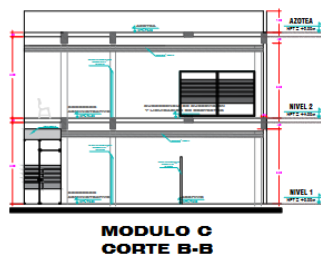

**MODULO C CORTE B-B**

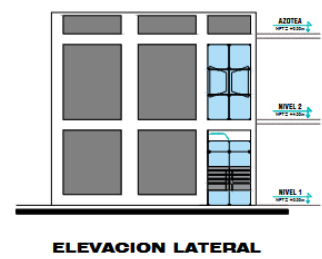

**ELEVACION LATERAL**

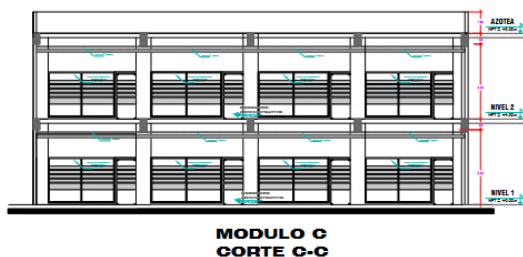

**MODULO C CORTE C-C**

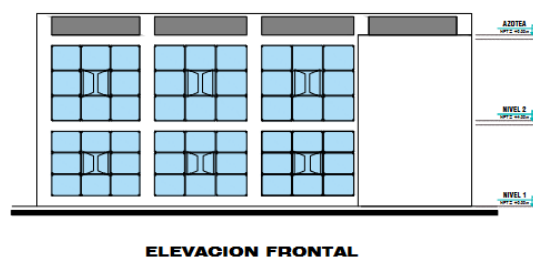

**ELEVACION FRONTAL**



MUNICIPALIDAD DISTRITAL DE CIUDAD NUEVA  
SERVICIO DE INVENTARIAMIENTO Y DESARROLLO URBANO

PROYECTO	CONSTRUCCION DE LA CAPACIDAD OPERATIVA DEL SERVICIO DE LA MUNICIPALIDAD DISTRITAL DE CIUDAD NUEVA
FECHA	2024
ETAPA	ESTRUCTURAS
PLANIMETRIA	OFICINA 1 - MODULO C
HOJA	A-02





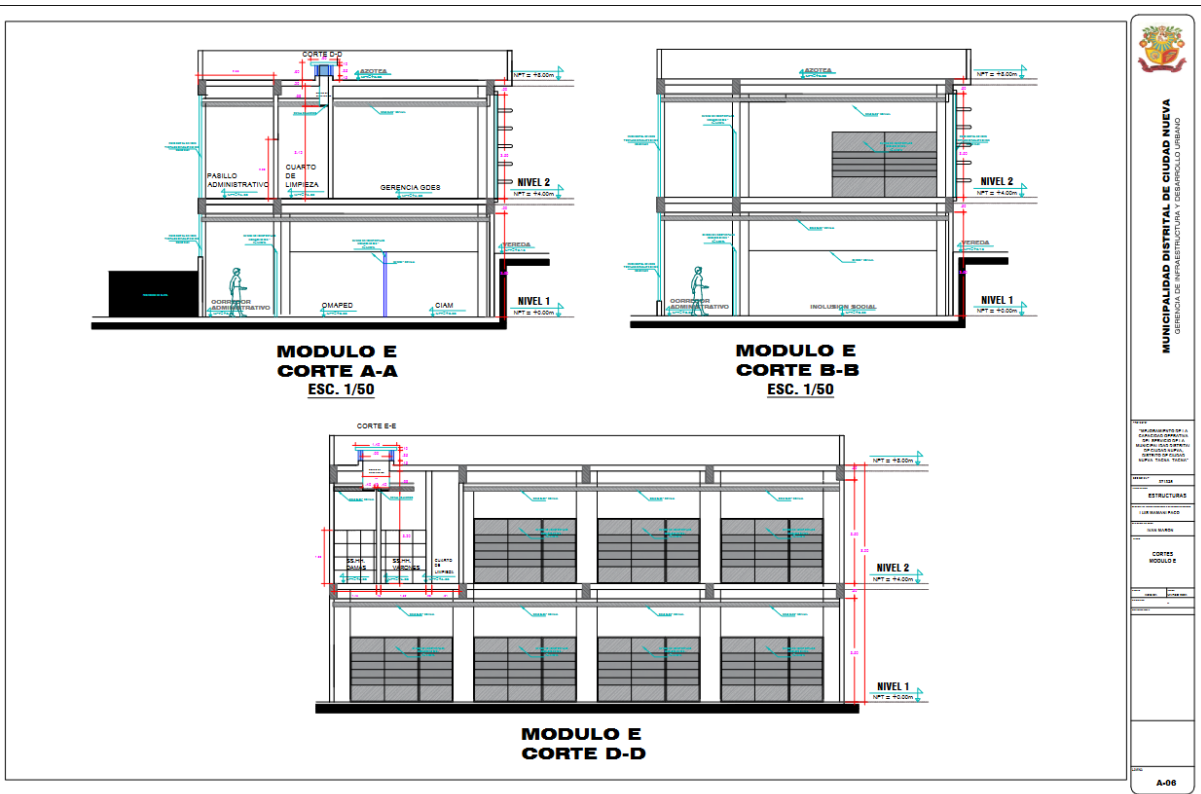
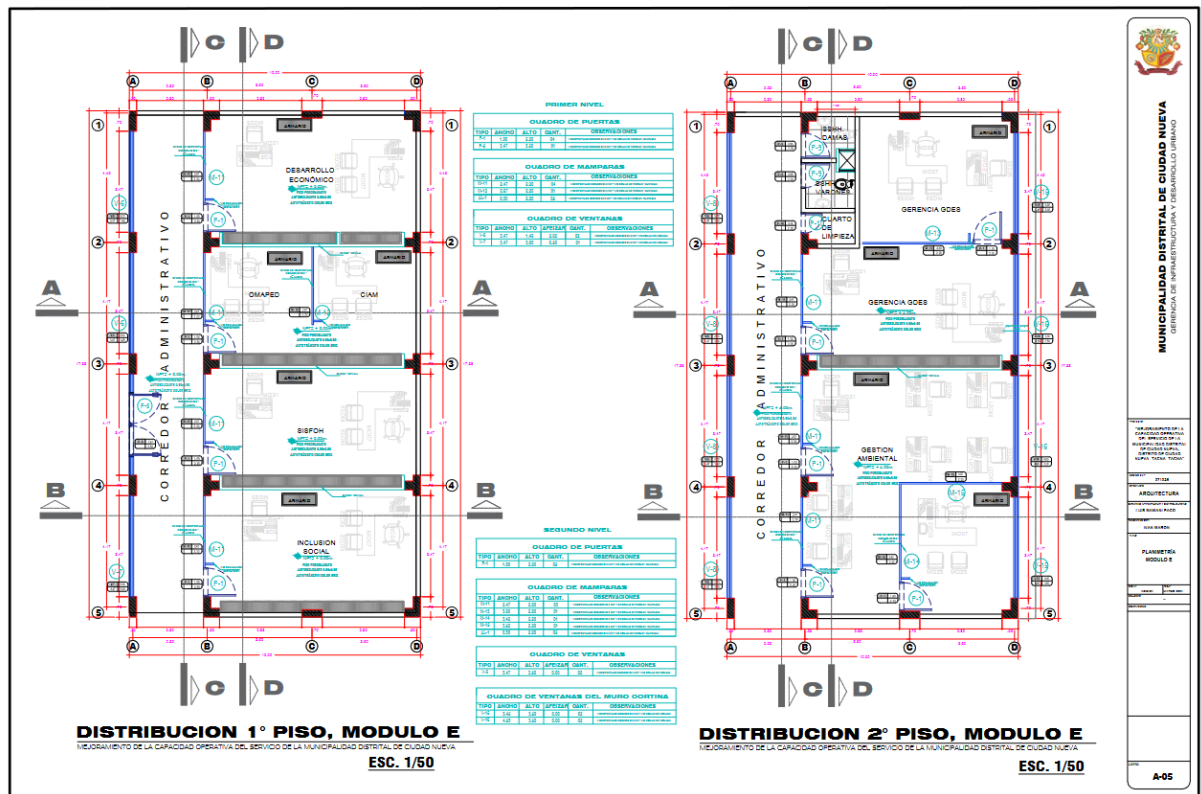

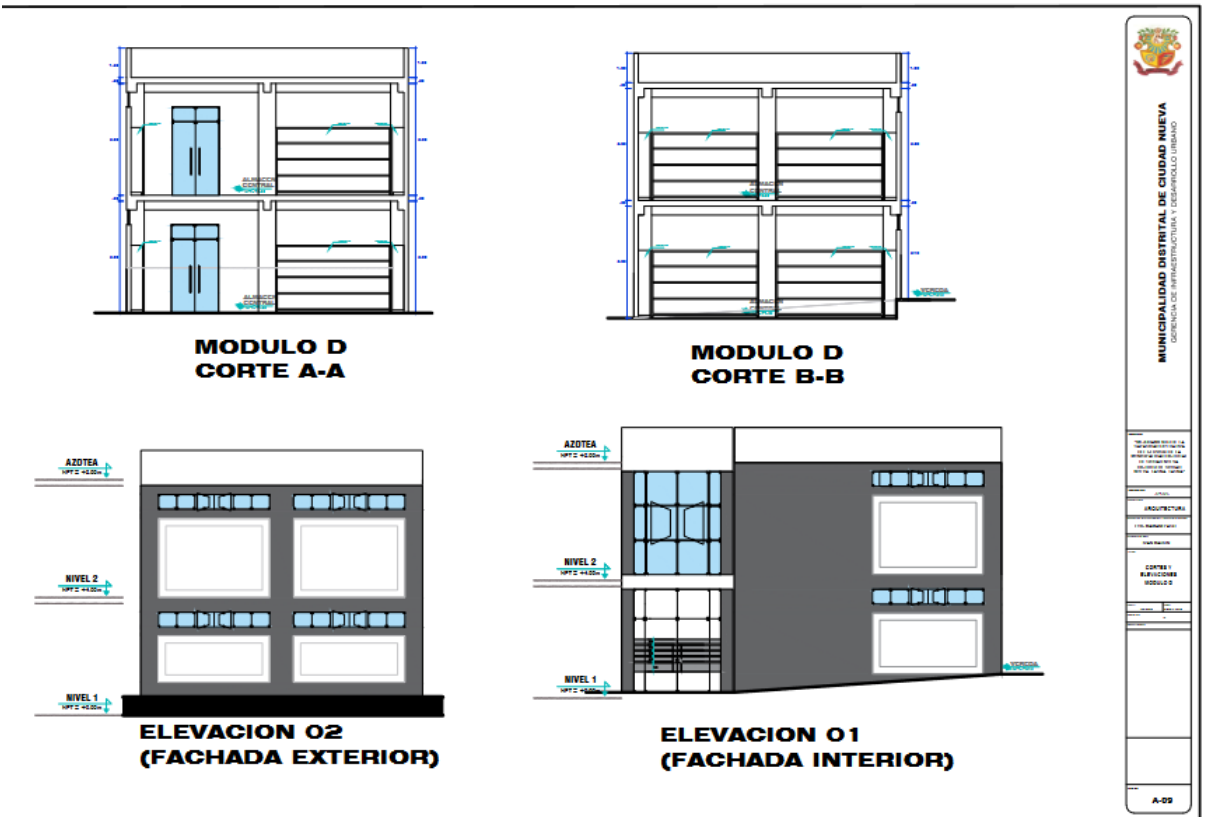
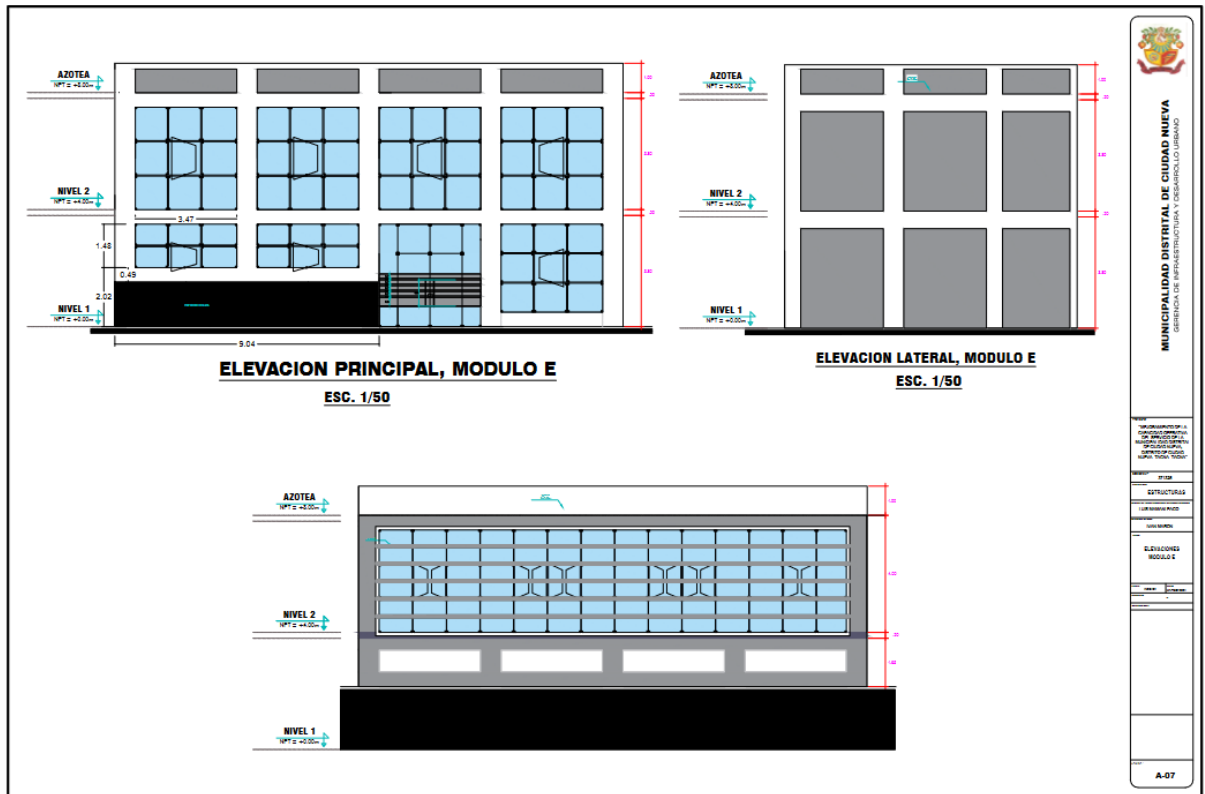

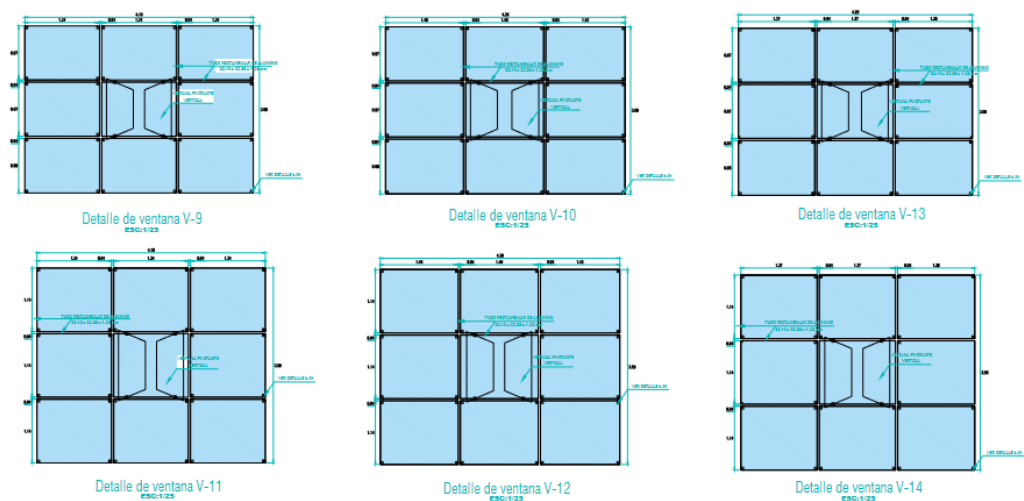
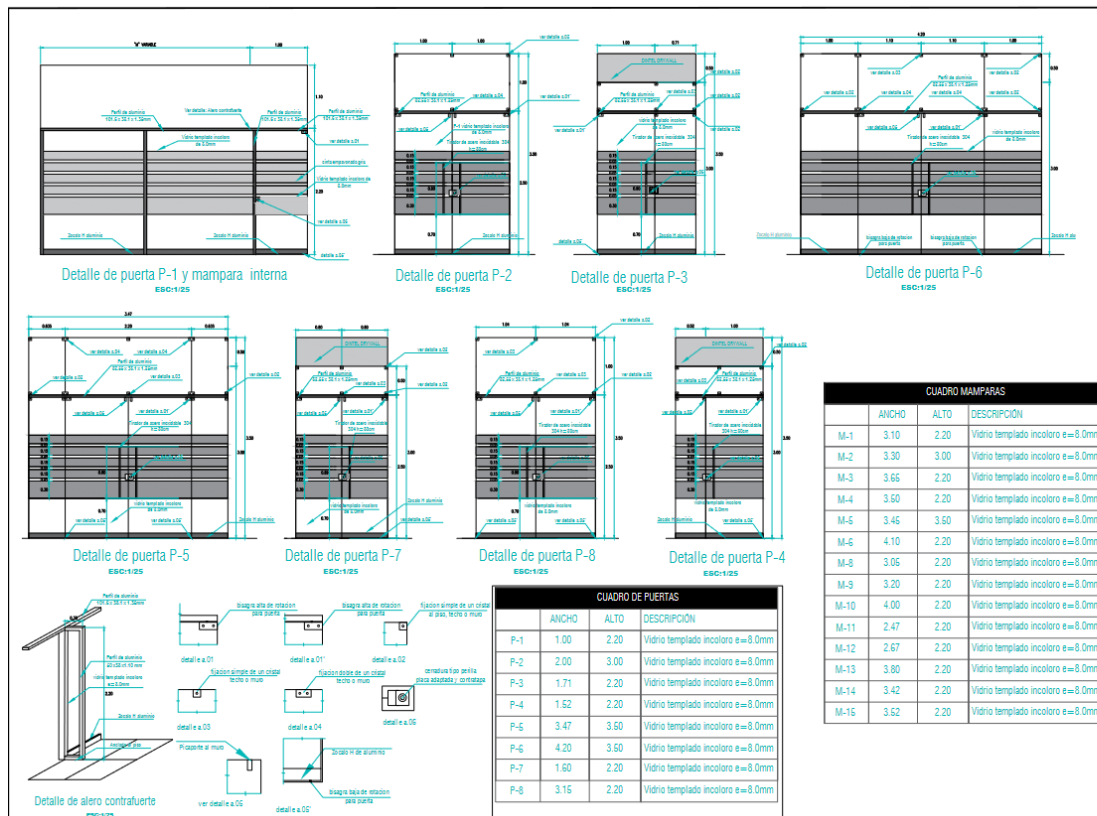

### DETALLE DE MURO CORTINA MODULO C

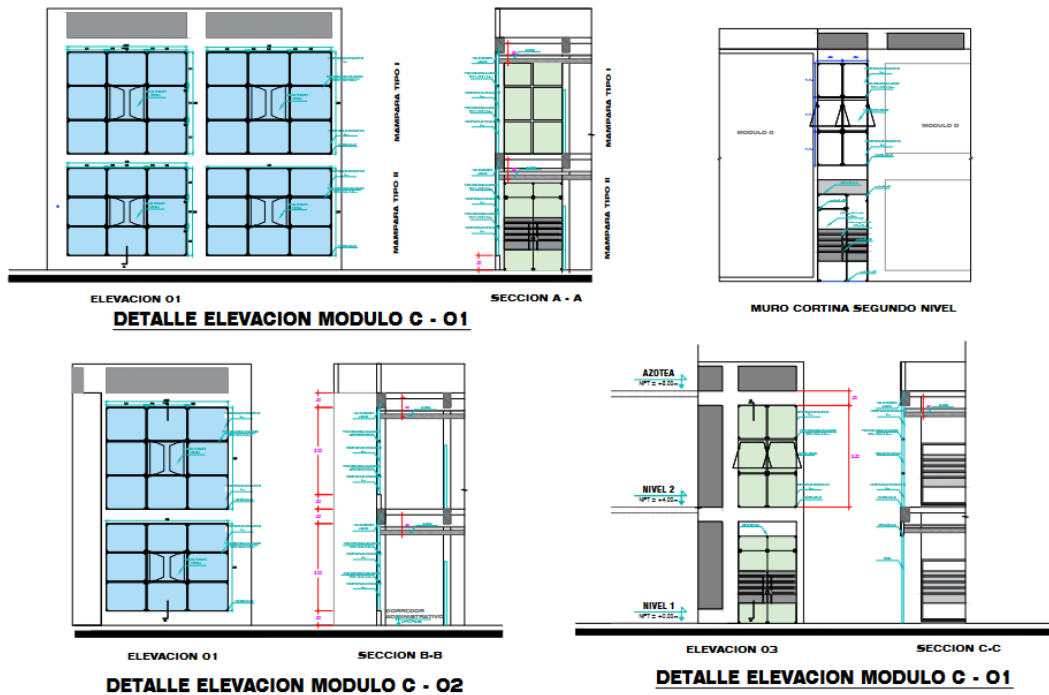

MUNICIPALIDAD DISTRITAL DE CIUDAD NUEVA  
GERENCIA DE INFRAESTRUCTURA Y DESARROLLO URBANO

PROYECTO	PROYECTO DE CONSTRUCCIÓN DE UN CENTRO COMUNITARIO EN LA ZONA URBANA DE CIUDAD NUEVA
ESTRUCTURAS	ESTRUCTURAS
UNIDAD DE PROYECTO	UNIDAD DE PROYECTO
UNIDAD DE PROYECTO	UNIDAD DE PROYECTO
DETALLE DE MURO CORTINA - MODULO C	DETALLE DE MURO CORTINA - MODULO C
FECHA	FECHA
HOJA	HOJA
A-12	A-12

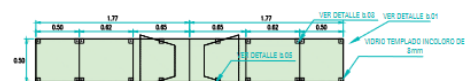

Detalle de ventana V-2  
Esc:1/25



Detalle de ventana V-3  
Esc:1/25



Detalle de ventana V-4  
Esc:1/25

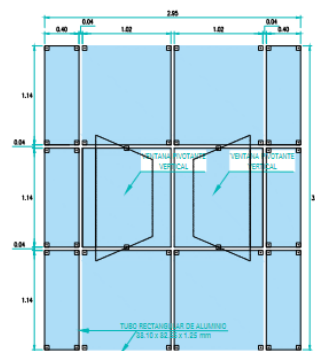

Detalle de ventana V-5  
Esc:1/25

ANCHO	ALTO	ALFEGAR	DESCRIPCION
V-2	0.54	0.50	Vidrio templado Incoloro e=8.0mm
V-3	0.78	0.50	Vidrio templado Incoloro e=8.0mm
V-4	0.78	0.50	Vidrio templado Incoloro e=8.0mm
V-5	0.90	0.50	Vidrio templado Incoloro e=8.0mm
V-6	0.47	1.48	Vidrio templado Incoloro e=8.0mm
V-7	0.47	0.50	Vidrio templado Incoloro e=8.0mm
V-8	0.47	0.50	Vidrio templado Incoloro e=8.0mm
V-9	4.10	0.50	Vidrio templado Incoloro e=8.0mm
V-10	4.00	0.50	Vidrio templado Incoloro e=8.0mm
V-11	4.10	0.50	Vidrio templado Incoloro e=8.0mm
V-12	4.00	0.50	Vidrio templado Incoloro e=8.0mm
V-13	4.10	0.50	Vidrio templado Incoloro e=8.0mm
V-14	4.10	0.50	Vidrio templado Incoloro e=8.0mm
V-15	3.48	0.50	Vidrio templado Incoloro e=8.0mm
V-16	4.00	0.50	Vidrio templado Incoloro e=8.0mm



MUNICIPALIDAD DISTRITAL DE CIUDAD NUEVA  
GERENCIA DE INFRAESTRUCTURA Y DESARROLLO URBANO

PROYECTO	PROYECTO DE CONSTRUCCIÓN DE UN CENTRO COMUNITARIO EN LA ZONA URBANA DE CIUDAD NUEVA
ESTRUCTURAS	ESTRUCTURAS
UNIDAD DE PROYECTO	UNIDAD DE PROYECTO
UNIDAD DE PROYECTO	UNIDAD DE PROYECTO
DETALLE DE VENTANA MODULO C	DETALLE DE VENTANA MODULO C
FECHA	FECHA
HOJA	HOJA
A-13	A-13



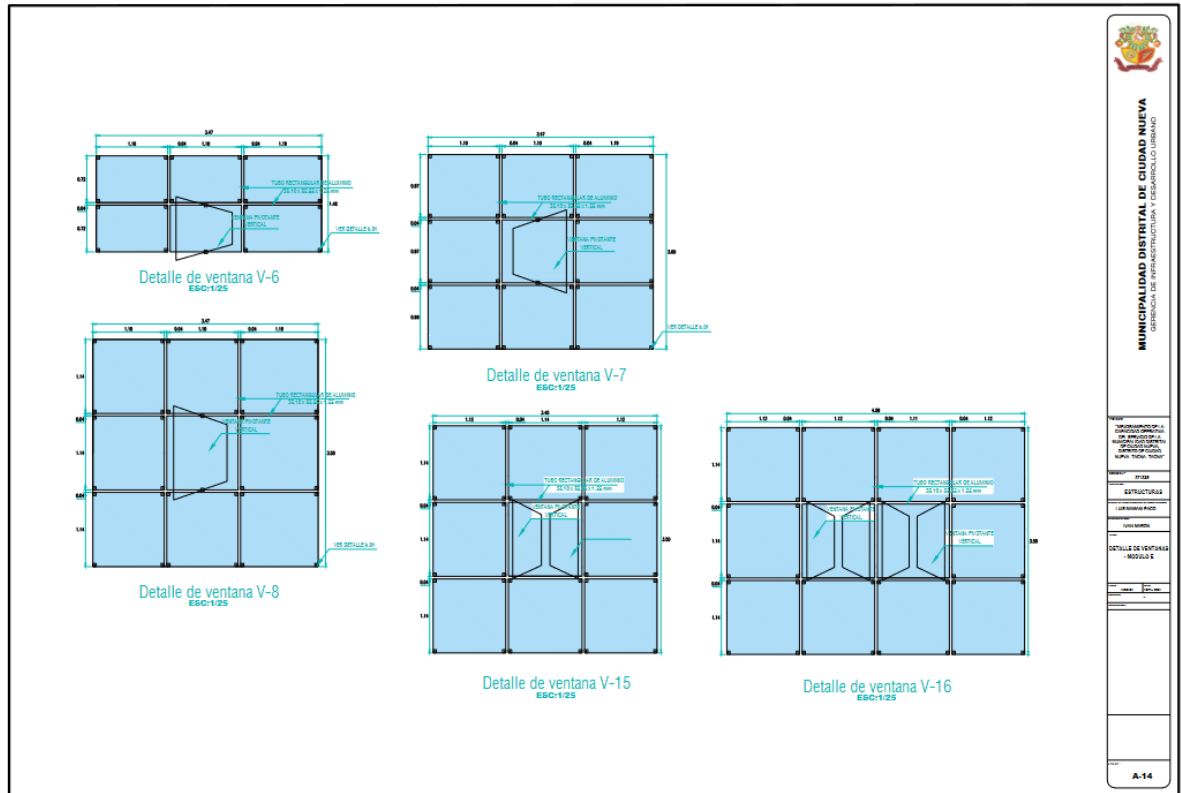

## DETALLE DE MURO CORTINA MODULO E

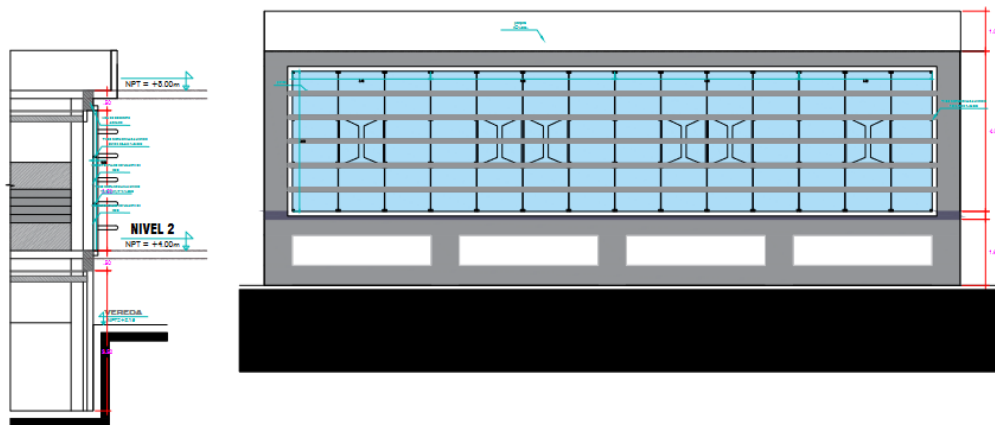

#### Advertencia

*De conformidad con el artículo 30 del Reglamento, la contratación de los requerimientos que cuenten con ficha de homologación aprobada se realiza mediante el procedimiento de selección de Adjudicación Simplificada. Lo dispuesto no aplica cuando el requerimiento ha sido homologado parcialmente, salvo que el elemento “características técnicas” se haya homologado en su totalidad. Asimismo, cabe precisar que las fichas de homologación aprobadas son de uso obligatorio para todas las contrataciones que realizan las Entidades, con independencia del monto de la contratación inclusive cuando el requerimiento haya sido homologado parcialmente.*

#### Importante

*Para determinar que los postores cuentan con las capacidades necesarias para ejecutar el contrato, el órgano encargado de las contrataciones o el comité de selección, según corresponda, incorpora los requisitos de calificación previstos por el área usuaria en el requerimiento, no pudiendo incluirse requisitos adicionales, ni distintos a los siguientes:*

### 3.1. REQUISITOS DE CALIFICACIÓN

A.	EXPERIENCIA DEL POSTOR EN LA ESPECIALIDAD
	<p><u>Requisitos:</u></p> <p>El postor debe acreditar un monto facturado acumulado equivalente a 1'000,000.00 (UN MILLON CON 00/100 SOLES) , por la venta de bienes iguales o similares al objeto de la convocatoria, durante los ocho (8) años anteriores a la fecha de la presentación de ofertas que se computarán desde la fecha de la conformidad o emisión del comprobante de pago, según corresponda.</p> <p>En el caso de postores que declaren en el Anexo N° 1 tener la condición de micro y pequeña empresa, se acredita una experiencia de 250,000.00 (Doscientos cincuenta mil con 00/100 soles), por la venta de bienes iguales o similares al objeto de la convocatoria, durante los ocho (8) años anteriores a la fecha de la presentación de ofertas que se computarán desde la fecha de la conformidad o emisión del comprobante de pago, según corresponda. En el caso de consorcios, todos los integrantes deben contar con la condición de micro y pequeña empresa.</p> <p>Se consideran bienes similares a los siguientes: Suministro e instalación de manpara de vidrio templado reflejante de e=8mm, Suministro e instalación de e=10mm para divisiones interiores, Suministro e instalación de puerta de vidrio templado e=10mm, Suministro e instalación de ventanas bajas o altas con vidrio templado reflejante de <b>6mm y/o 8mm.</b></p> <p><u>Acreditación:</u></p> <p>La experiencia del postor en la especialidad se acreditará con copia simple de (i) contratos u órdenes de compra, y su respectiva conformidad o constancia de prestación; o (ii) comprobantes de pago cuya cancelación se acredite documental y fehacientemente, con voucher de depósito, nota de abono, reporte de estado de cuenta, cualquier otro documento emitido por Entidad del sistema financiero que acredite el abono o mediante cancelación en el mismo comprobante de pago<sup>11</sup> correspondientes a un máximo de veinte (20) contrataciones.</p> <p>En caso los postores presenten varios comprobantes de pago para acreditar una sola contratación, se debe acreditar que corresponden a dicha contratación; de lo contrario, se asumirá que los comprobantes</p>

<sup>11</sup> Cabe precisar que, de acuerdo con la **Resolución N° 0065-2018-TCE-S1 del Tribunal de Contrataciones del Estado:**

*“... el solo sello de cancelado en el comprobante, cuando ha sido colocado por el propio postor, no puede ser considerado como una acreditación que produzca fehaciencia en relación a que se encuentra cancelado. Admitir ello equivaldría a considerar como válida la sola declaración del postor afirmando que el comprobante de pago ha sido cancelado”*

*(...)*

*“Situación diferente se suscita ante el sello colocado por el cliente del postor [sea utilizando el término “cancelado” o “pagado”] supuesto en el cual sí se contaría con la declaración de un tercero que brinde certeza, ante la cual debiera reconocerse la validez de la experiencia”.*

<p>acreditan contrataciones independientes, en cuyo caso solo se considerará, para la evaluación, las veinte (20) primeras contrataciones indicadas en el <b>Anexo N° 8</b> referido a la Experiencia del Postor en la Especialidad.</p> <p>En el caso de suministro, solo se considera como experiencia la parte del contrato que haya sido ejecutada durante los ocho (8) años anteriores a la fecha de presentación de ofertas, debiendo adjuntarse copia de las conformidades correspondientes a tal parte o los respectivos comprobantes de pago cancelados.</p> <p>En los casos que se acredite experiencia adquirida en consorcio, debe presentarse la promesa de consorcio o el contrato de consorcio del cual se desprenda fehacientemente el porcentaje de las obligaciones que se asumió en el contrato presentado; de lo contrario, no se computará la experiencia proveniente de dicho contrato.</p> <p>Asimismo, cuando se presenten contratos derivados de procesos de selección convocados antes del 20.09.2012, la calificación se ceñirá al método descrito en la Directiva "Participación de Proveedores en Consorcio en las Contrataciones del Estado", debiendo presumirse que el porcentaje de las obligaciones equivale al porcentaje de participación de la promesa de consorcio o del contrato de consorcio. En caso que en dichos documentos no se consigne el porcentaje de participación se presumirá que las obligaciones se ejecutaron en partes iguales.</p> <p>Si el titular de la experiencia no es el postor, consignar si dicha experiencia corresponde a la matriz en caso que el postor sea sucursal, o fue transmitida por reorganización societaria, debiendo acompañar la documentación sustentatoria correspondiente.</p> <p>Si el postor acredita experiencia de otra persona jurídica como consecuencia de una reorganización societaria, debe presentar adicionalmente el <b>Anexo N° 9</b>.</p> <p>Cuando en los contratos, órdenes de compra o comprobantes de pago el monto facturado se encuentre expresado en moneda extranjera, debe indicarse el tipo de cambio venta publicado por la Superintendencia de Banca, Seguros y AFP correspondiente a la fecha de suscripción del contrato, de emisión de la orden de compra o de cancelación del comprobante de pago, según corresponda.</p> <p>Sin perjuicio de lo anterior, los postores deben llenar y presentar el <b>Anexo N° 8</b> referido a la Experiencia del Postor en la Especialidad.</p> <div style="border: 1px solid black; padding: 5px; margin-top: 10px;"> <p><b>Importante</b></p> <p><i>En el caso de consorcios, solo se considera la experiencia de aquellos integrantes que se hayan comprometido, según la promesa de consorcio, a ejecutar el objeto materia de la convocatoria, conforme a la Directiva "Participación de Proveedores en Consorcio en las Contrataciones del Estado".</i></p> </div>
--

<b>B.</b>	<b>CAPACIDAD TÉCNICA Y PROFESIONAL</b>
<b>B.1</b>	<b>EXPERIENCIA DEL PERSONAL CLAVE</b>
	<p><b>01 Ing. Civil o Metalúrgico o Arquitecto</b></p> <p><u>Requisitos:</u></p> <p>Con capacitaciones por empresas fabricantes en Instalación de Muro cortina con Sistema de cristales Templados y/o Cristales Laminados</p> <p>Experiencia: En Trabajos en Instalación de muros cortinas y mamparas de vidrio templado con experiencia no menor de 02 años</p> <p><b>02 Operarios</b></p> <p><u>Requisitos:</u></p> <p>Con capacitaciones en charlas Técnico Practicas en Instalación de Sistemas de Cristales Templados y estructuras de Aluminio.</p> <p>Experiencia: En Trabajos en Instalación de muros cortinas y mamparas de vidrio con experiencia no menor a 02 años.</p>

Acreditación:

La experiencia del personal clave se acreditará con cualquiera de los siguientes documentos: (i) copia simple de contratos y su respectiva conformidad o (ii) constancias o (iii) certificados o (iv) cualquier otra documentación que, de manera fehaciente demuestre la experiencia del personal propuesto.

**Importante**

- *El tiempo de experiencia mínimo debe ser razonable y congruente con el periodo en el cual el personal ejecutará las actividades para las que se le requiere, de forma tal que no constituya una restricción a la participación de postores.*
- *Los documentos que acreditan la experiencia deben incluir los nombres y apellidos del personal clave, el cargo desempeñado, el plazo de la prestación indicando el día, mes y año de inicio y culminación, el nombre de la Entidad u organización que emite el documento y la fecha de emisión y nombres y apellidos de quien suscribe el documento.*
- *En caso los documentos para acreditar la experiencia establezcan el plazo de la experiencia adquirida por el personal clave en meses sin especificar los días se debe considerar el mes completo.*
- *Se considerará aquella experiencia que no tenga una antigüedad mayor a veinticinco (25) años anteriores a la fecha de la presentación de ofertas.*

**Importante**

- *Si como resultado de una consulta u observación corresponde precisarse o ajustarse el requerimiento, se solicita la autorización del área usuaria y se pone de conocimiento de tal hecho a la dependencia que aprobó el expediente de contratación, de conformidad con el numeral 72.3 del artículo 72 del Reglamento.*
- *El cumplimiento de las Especificaciones Técnicas se realiza mediante la presentación de una declaración jurada. De ser el caso, adicionalmente la Entidad puede solicitar documentación que acredite el cumplimiento del algún componente de las características y/o requisitos funcionales. Para dicho efecto, consignará de manera detallada los documentos que deben presentar los postores en el literal e) del numeral 2.2.1.1 de esta sección de las bases.*
- *Los requisitos de calificación determinan si los postores cuentan con las capacidades necesarias para ejecutar el contrato, lo que debe ser acreditado documentalmente, y no mediante declaración jurada.*

#### CAPÍTULO IV FACTORES DE EVALUACIÓN

La evaluación se realiza sobre la base de cien (100) puntos.

Para determinar la oferta con el mejor puntaje y el orden de prelación de las ofertas, se considera lo siguiente:

FACTOR DE EVALUACIÓN	PUNTAJE / METODOLOGÍA PARA SU ASIGNACIÓN
<b>A. PRECIO</b>	
<p><u>Evaluación:</u> Se evaluará considerando el precio ofertado por el postor.</p> <p><u>Acreditación:</u> Se acreditará mediante el documento que contiene el precio de la oferta (<b>Anexo N° 6</b>).</p>	<p>La evaluación consistirá en otorgar el máximo puntaje a la oferta de precio más bajo y otorgar a las demás ofertas puntajes inversamente proporcionales a sus respectivos precios, según la siguiente fórmula:</p> $P_i = \frac{O_m \times PMP}{O_i}$ <p> <i>i</i> = Oferta  <b>P<sub>i</sub></b> = Puntaje de la oferta a evaluar  <b>O<sub>i</sub></b> = Precio <i>i</i>  <b>O<sub>m</sub></b> = Precio de la oferta más baja  <b>PMP</b> = Puntaje máximo del precio         </p> <p style="text-align: right;"><b>100 puntos</b></p>
<b>PUNTAJE TOTAL</b>	<b>100 puntos<sup>12</sup></b>

#### Importante

*Los factores de evaluación elaborados por el órgano encargado de las contrataciones o el comité de selección, según corresponda, son objetivos y guardan vinculación, razonabilidad y proporcionalidad con el objeto de la contratación. Asimismo, estos no pueden calificar con puntaje el cumplimiento de las Especificaciones Técnicas ni los requisitos de calificación.*

<sup>12</sup> Es la suma de los puntajes de todos los factores de evaluación.

## CAPÍTULO V PROFORMA DEL CONTRATO

### Importante

*Dependiendo del objeto del contrato, de resultar indispensable, puede incluirse cláusulas adicionales o la adecuación de las propuestas en el presente documento, las que en ningún caso pueden contemplar disposiciones contrarias a la normativa vigente ni a lo señalado en este capítulo.*

Conste por el presente documento, la contratación de ADQUISICION E INSTALACION DE VIDRIO TEMPLADO 8 MM para el Proyecto “MEJORAMIENTO DE LA CAPACIDAD OPERATIVA DEL SERVICIO DE LA MUNICIPALIDAD DISTRITAL DE CIUDAD NUEVA” que celebra de una parte [CONSIGNAR EL NOMBRE DE LA ENTIDAD], en adelante LA ENTIDAD, con RUC N° [.....], con domicilio legal en [.....], representada por [.....], identificado con DNI N° [.....], y de otra parte [.....], con RUC N° [.....], con domicilio legal en [.....], inscrita en la Ficha N° [.....] Asiento N° [.....] del Registro de Personas Jurídicas de la ciudad de [.....], debidamente representado por su Representante Legal, [.....], con DNI N° [.....], según poder inscrito en la Ficha N° [.....], Asiento N° [.....] del Registro de Personas Jurídicas de la ciudad de [.....], a quien en adelante se le denominará EL CONTRATISTA en los términos y condiciones siguientes:

### **CLÁUSULA PRIMERA: ANTECEDENTES**

Con fecha [.....], el órgano encargado de las contrataciones o el comité de selección, según corresponda, adjudicó la buena pro de la ADJUDICACIÓN SIMPLIFICADA N°002-2024-CS-MDCN-T para la contratación de [CONSIGNAR LA DENOMINACIÓN DE LA CONVOCATORIA], a [INDICAR NOMBRE DEL GANADOR DE LA BUENA PRO], cuyos detalles e importe constan en los documentos integrantes del presente contrato.

### **CLÁUSULA SEGUNDA: OBJETO**

El presente contrato tiene por objeto CONTRATACION DE ADQUISICION E INSTALACION DE VIDRIO TEMPLADO DE 8 MM para el Proyecto “MEJORAMIENTO DE LA CAPACIDAD OPERATIVA DEL SERVICIO DE LA MUNICIPALIDAD DISTRITAL DE CIUDAD NUEVA”

### **CLÁUSULA TERCERA: MONTO CONTRACTUAL**

El monto total del presente contrato asciende a [CONSIGNAR MONEDA Y MONTO], que incluye todos los impuestos de Ley.

Este monto comprende el costo del bien, todos los tributos, seguros, transporte, inspecciones, pruebas y, de ser el caso, los costos laborales conforme a la legislación vigente, así como cualquier otro concepto que pueda tener incidencia sobre la ejecución de la prestación materia del presente contrato.

### **CLÁUSULA CUARTA: DEL PAGO<sup>13</sup>**

LA ENTIDAD se obliga a pagar la contraprestación a EL CONTRATISTA en [INDICAR MONEDA], en [INDICAR EL DETALLE DEL PAGO ÚNICO O PAGOS A CUENTA, SEGÚN CORRESPONDA], luego de la recepción formal y completa de la documentación correspondiente, según lo establecido en el artículo 171 del Reglamento de la Ley de Contrataciones del Estado.

Para tal efecto, el responsable de otorgar la conformidad de la prestación deberá hacerlo en un plazo que no excederá de los siete (7) días de producida la recepción, salvo que se requiera efectuar pruebas que permitan verificar el cumplimiento de la obligación, en cuyo caso la conformidad se emite en un plazo máximo de quince (15) días, bajo responsabilidad de dicho funcionario.

<sup>13</sup> En cada caso concreto, dependiendo de la naturaleza del contrato, podrá adicionarse la información que resulte pertinente a efectos de generar el pago.

LA ENTIDAD debe efectuar el pago dentro de los diez (10) días calendario siguientes de otorgada la conformidad de los bienes, siempre que se verifiquen las condiciones establecidas en el contrato para ello, bajo responsabilidad del funcionario competente.

En caso de retraso en el pago por parte de LA ENTIDAD, salvo que se deba a caso fortuito o fuerza mayor, EL CONTRATISTA tendrá derecho al pago de intereses legales conforme a lo establecido en el artículo 39 de la Ley de Contrataciones del Estado y en el artículo 171 de su Reglamento, los que se computan desde la oportunidad en que el pago debió efectuarse.

#### **CLÁUSULA QUINTA: DEL PLAZO DE LA EJECUCIÓN DE LA PRESTACIÓN**

El plazo de ejecución del presente contrato es de [.....], el mismo que se computa desde [CONSIGNAR SI ES DEL DÍA SIGUIENTE DEL PERFECCIONAMIENTO DEL CONTRATO, DESDE LA FECHA QUE SE ESTABLEZCA EN EL CONTRATO O DESDE LA FECHA EN QUE SE CUMPLAN LAS CONDICIONES PREVISTAS EN EL CONTRATO PARA EL INICIO DE LA EJECUCIÓN, DEBIENDO INDICAR LAS MISMAS EN ESTE ÚLTIMO CASO. EN LA MODALIDAD DE LLAVE EN MANO DETALLAR EL PLAZO DE ENTREGA, SU INSTALACIÓN Y PUESTA EN FUNCIONAMIENTO].

#### **CLÁUSULA SEXTA: PARTES INTEGRANTES DEL CONTRATO**

El presente contrato está conformado por las bases integradas, la oferta ganadora, así como los documentos derivados del procedimiento de selección que establezcan obligaciones para las partes.

#### **CLÁUSULA SÉTIMA: GARANTÍAS**

EL CONTRATISTA entregó al perfeccionamiento del contrato la respectiva garantía incondicional, solidaria, irrevocable, y de realización automática en el país al solo requerimiento, a favor de LA ENTIDAD, por los conceptos, montos y vigencias siguientes:

- De fiel cumplimiento del contrato: [CONSIGNAR EL MONTO], a través de la [INDICAR EL TIPO DE GARANTÍA PRESENTADA] N° [INDICAR NÚMERO DEL DOCUMENTO] emitida por [SEÑALAR EMPRESA QUE LA EMITE]. Monto que es equivalente al diez por ciento (10%) del monto del contrato original, la misma que debe mantenerse vigente hasta la conformidad de la recepción de la prestación.

En el caso que corresponda, consignar lo siguiente:

- Garantía fiel cumplimiento por prestaciones accesorias: [CONSIGNAR EL MONTO], a través de la [INDICAR EL TIPO DE GARANTÍA PRESENTADA] N° [INDICAR NÚMERO DEL DOCUMENTO] emitida por [SEÑALAR EMPRESA QUE LA EMITE], la misma que debe mantenerse vigente hasta el cumplimiento total de las obligaciones garantizadas.

#### **Importante**

*De conformidad con el artículo 152 del Reglamento, no se constituirá garantía de fiel cumplimiento del contrato ni garantía de fiel cumplimiento por prestaciones accesorias, en contratos cuyos montos sean iguales o menores a doscientos mil Soles (S/ 200,000.00). Dicha excepción también aplica a los contratos derivados de procedimientos de selección por relación de ítems, cuando el monto del ítem adjudicado o la sumatoria de los montos de los ítems adjudicados no supere el monto señalado anteriormente.*

#### **CLÁUSULA OCTAVA: EJECUCIÓN DE GARANTÍAS POR FALTA DE RENOVACIÓN**

LA ENTIDAD puede solicitar la ejecución de las garantías cuando EL CONTRATISTA no las hubiere renovado antes de la fecha de su vencimiento, conforme a lo dispuesto en el literal a) del numeral 155.1 del artículo 155 del Reglamento de la Ley de Contrataciones del Estado.

#### **CLÁUSULA NOVENA: RECEPCIÓN Y CONFORMIDAD DE LA PRESTACIÓN**

La recepción y conformidad de la prestación se regula por lo dispuesto en el artículo 168 del Reglamento de la Ley de Contrataciones del Estado. La recepción será otorgada por [CONSIGNAR EL ÁREA O UNIDAD ORGÁNICA DE ALMACÉN O LA QUE HAGA SUS VECES]y



la conformidad será otorgada por [CONSIGNAR EL ÁREA O UNIDAD ORGÁNICA QUE OTORGARÁ LA CONFORMIDAD] en el plazo máximo de [CONSIGNAR SIETE (7) DÍAS O MÁXIMO QUINCE (15) DÍAS, EN CASO SE REQUIERA EFECTUAR PRUEBAS QUE PERMITAN VERIFICAR EL CUMPLIMIENTO DE LA OBLIGACIÓN] días de producida la recepción.

De existir observaciones, LA ENTIDAD las comunica al CONTRATISTA, indicando claramente el sentido de estas, otorgándole un plazo para subsanar no menor de dos (2) ni mayor de ocho (8) días. Dependiendo de la complejidad o sofisticación de las subsanaciones a realizar el plazo para subsanar no puede ser menor de cinco (5) ni mayor de quince (15) días. Si pese al plazo otorgado, EL CONTRATISTA no cumpliera a cabalidad con la subsanación, LA ENTIDAD puede otorgar al CONTRATISTA periodos adicionales para las correcciones pertinentes. En este supuesto corresponde aplicar la penalidad por mora desde el vencimiento del plazo para subsanar.

Este procedimiento no resulta aplicable cuando los bienes manifiestamente no cumplan con las características y condiciones ofrecidas, en cuyo caso LA ENTIDAD no efectúa la recepción o no otorga la conformidad, según corresponda, debiendo considerarse como no ejecutada la prestación, aplicándose la penalidad que corresponda por cada día de atraso.

#### **CLÁUSULA DÉCIMA: DECLARACIÓN JURADA DEL CONTRATISTA**

EL CONTRATISTA declara bajo juramento que se compromete a cumplir las obligaciones derivadas del presente contrato, bajo sanción de quedar inhabilitado para contratar con el Estado en caso de incumplimiento.

#### **CLÁUSULA UNDÉCIMA: RESPONSABILIDAD POR VICIOS OCULTOS**

La recepción conforme de la prestación por parte de LA ENTIDAD no enerva su derecho a reclamar posteriormente por defectos o vicios ocultos, conforme a lo dispuesto por los artículos 40 de la Ley de Contrataciones del Estado y 173 de su Reglamento.

El plazo máximo de responsabilidad del contratista es de [CONSIGNAR TIEMPO EN AÑOS, NO MENOR DE UN (1) AÑO] año(s) contado a partir de la conformidad otorgada por LA ENTIDAD.

#### **CLÁUSULA DUODÉCIMA : PENALIDADES**

Si EL CONTRATISTA incurre en retraso injustificado en la ejecución de las prestaciones objeto del contrato, LA ENTIDAD le aplica automáticamente una penalidad por mora por cada día de atraso, de acuerdo a la siguiente fórmula:

$$\text{Penalidad Diaria} = \frac{0.10 \times \text{monto vigente}}{F \times \text{plazo vigente en días}}$$

Donde:

**F = 0.25 para plazos mayores a sesenta (60) días o;**

**F = 0.40 para plazos menores o iguales a sesenta (60) días.**

El retraso se justifica a través de la solicitud de ampliación de plazo debidamente aprobado. Adicionalmente, se considera justificado el retraso, y en consecuencia no se aplica penalidad, cuando EL CONTRATISTA acredite, de modo objetivamente sustentado, que el mayor tiempo transcurrido no le resulta imputable. En este último caso la calificación del retraso como justificado por parte de LA ENTIDAD no da lugar al pago de gastos generales ni costos directos de ningún tipo, conforme el numeral 162.5 del artículo 162 del Reglamento de la Ley de Contrataciones del Estado.

#### **Importante**

*De haberse previsto establecer penalidades distintas a la penalidad por mora, incluir dichas penalidades, los supuestos de aplicación de penalidad, la forma de cálculo de la penalidad para cada supuesto y el procedimiento mediante el cual se verifica el supuesto a penalizar, conforme el artículo 163 del Reglamento de la Ley de Contrataciones del Estado.*

Estas penalidades se deducen de los pagos a cuenta o del pago final, según corresponda; o si fuera necesario, se cobra del monto resultante de la ejecución de la garantía de fiel cumplimiento.

Estos dos (2) tipos de penalidades pueden alcanzar cada una un monto máximo equivalente al diez por ciento (10%) del monto del contrato vigente, o de ser el caso, del ítem que debió ejecutarse.

Cuando se llegue a cubrir el monto máximo de la penalidad por mora o el monto máximo para otras penalidades, de ser el caso, LA ENTIDAD puede resolver el contrato por incumplimiento.

#### **CLÁUSULA DÉCIMA TERCERO: RESOLUCIÓN DEL CONTRATO**

Cualquiera de las partes puede resolver el contrato, de conformidad con el numeral 32.3 del artículo 32 y artículo 36 de la Ley de Contrataciones del Estado, y el artículo 164 de su Reglamento. De darse el caso, LA ENTIDAD procederá de acuerdo a lo establecido en el artículo 165 del Reglamento de la Ley de Contrataciones del Estado.

#### **CLÁUSULA DÉCIMA CUARTA: RESPONSABILIDAD DE LAS PARTES**

Cuando se resuelva el contrato por causas imputables a algunas de las partes, se debe resarcir los daños y perjuicios ocasionados, a través de la indemnización correspondiente. Ello no obsta la aplicación de las sanciones administrativas, penales y pecuniarias a que dicho incumplimiento diere lugar, en el caso que éstas correspondan.

Lo señalado precedentemente no exime a ninguna de las partes del cumplimiento de las demás obligaciones previstas en el presente contrato.

#### **CLÁUSULA DÉCIMA QUINTA: ANTICORRUPCIÓN**

EL CONTRATISTA declara y garantiza no haber, directa o indirectamente, o tratándose de una persona jurídica a través de sus socios, integrantes de los órganos de administración, apoderados, representantes legales, funcionarios, asesores o personas vinculadas a las que se refiere el artículo 7 del Reglamento de la Ley de Contrataciones del Estado, ofrecido, negociado o efectuado, cualquier pago o, en general, cualquier beneficio o incentivo ilegal en relación al contrato.

Asimismo, el CONTRATISTA se obliga a conducirse en todo momento, durante la ejecución del contrato, con honestidad, probidad, veracidad e integridad y de no cometer actos ilegales o de corrupción, directa o indirectamente o a través de sus socios, accionistas, participacionistas, integrantes de los órganos de administración, apoderados, representantes legales, funcionarios, asesores y personas vinculadas a las que se refiere el artículo 7 del Reglamento de la Ley de Contrataciones del Estado.

Además, EL CONTRATISTA se compromete a i) comunicar a las autoridades competentes, de manera directa y oportuna, cualquier acto o conducta ilícita o corrupta de la que tuviera conocimiento; y ii) adoptar medidas técnicas, organizativas y/o de personal apropiadas para evitar los referidos actos o prácticas.

Finalmente, EL CONTRATISTA se compromete a no colocar a los funcionarios públicos con los que deba interactuar, en situaciones reñidas con la ética. En tal sentido, reconoce y acepta la prohibición de ofrecerles a éstos cualquier tipo de obsequio, donación, beneficio y/o gratificación, ya sea de bienes o servicios, cualquiera sea la finalidad con la que se lo haga.

#### **CLÁUSULA DÉCIMA SÉXTA: MARCO LEGAL DEL CONTRATO**

Sólo en lo no previsto en este contrato, en la Ley de Contrataciones del Estado y su Reglamento, en las directivas que emita el OSCE y demás normativa especial que resulte aplicable, serán de aplicación supletoria las disposiciones pertinentes del Código Civil vigente, cuando corresponda, y demás normas de derecho privado.

#### **CLÁUSULA DÉCIMA SETIMA: SOLUCIÓN DE CONTROVERSIAS<sup>14</sup>**

<sup>14</sup> De acuerdo con el numeral 225.3 del artículo 225 del Reglamento, las partes pueden recurrir al arbitraje ad hoc cuando las controversias deriven de procedimientos de selección cuyo valor estimado sea menor o igual a cinco millones con 00/100 soles (S/ 5 000 000,00).

Las controversias que surjan entre las partes durante la ejecución del contrato se resuelven mediante conciliación o arbitraje, según el acuerdo de las partes.

Cualquiera de las partes tiene derecho a iniciar el arbitraje a fin de resolver dichas controversias dentro del plazo de caducidad previsto en la Ley de Contrataciones del Estado y su Reglamento.

Facultativamente, cualquiera de las partes tiene el derecho a solicitar una conciliación dentro del plazo de caducidad correspondiente, según lo señalado en el artículo 224 del Reglamento de la Ley de Contrataciones del Estado, sin perjuicio de recurrir al arbitraje, en caso no se llegue a un acuerdo entre ambas partes o se llegue a un acuerdo parcial. Las controversias sobre nulidad del contrato solo pueden ser sometidas a arbitraje.

El Laudo arbitral emitido es inapelable, definitivo y obligatorio para las partes desde el momento de su notificación, según lo previsto en el numeral 45.21 del artículo 45 de la Ley de Contrataciones del Estado.

#### **CLÁUSULA DÉCIMA OCTAVA: FACULTAD DE ELEVAR A ESCRITURA PÚBLICA**

Cualquiera de las partes puede elevar el presente contrato a Escritura Pública corriendo con todos los gastos que demande esta formalidad.

#### **CLÁUSULA DÉCIMA NOVENA: DOMICILIO PARA EFECTOS DE LA EJECUCIÓN CONTRACTUAL**

Las partes declaran el siguiente domicilio para efecto de las notificaciones que se realicen durante la ejecución del presente contrato:

DOMICILIO DE LA ENTIDAD: [.....]

DOMICILIO DEL CONTRATISTA: [CONSIGNAR EL DOMICILIO SEÑALADO POR EL POSTOR GANADOR DE LA BUENA PRO AL PRESENTAR LOS REQUISITOS PARA EL PERFECCIONAMIENTO DEL CONTRATO]

La variación del domicilio aquí declarado de alguna de las partes debe ser comunicada a la otra parte, formalmente y por escrito, con una anticipación no menor de quince (15) días calendario.

De acuerdo con las bases integradas, la oferta y las disposiciones del presente contrato, las partes lo firman por duplicado en señal de conformidad en la ciudad de [.....] al [CONSIGNAR FECHA].

\_\_\_\_\_  
"LA ENTIDAD"

\_\_\_\_\_  
"EL CONTRATISTA"

#### **Importante**

*Este documento puede firmarse digitalmente si ambas partes cuentan con firma digital, según la Ley N° 27269, Ley de Firmas y Certificados Digitales<sup>15</sup>.*

<sup>15</sup> Para mayor información sobre la normativa de firmas y certificados digitales ingresar a: <https://www.indecopi.gob.pe/web/firmas-digitales/firmar-y-certificados-digitales>

## **ANEXOS**

## ANEXO N° 1

### DECLARACIÓN JURADA DE DATOS DEL POSTOR

Señores

**COMITÉ DE SELECCIÓN**

**ADJUDICACIÓN SIMPLIFICADA N° 002-2024-CS-MDCN-T**

Presente.-

El que se suscribe, [...], postor y/o Representante Legal de [CONSIGNAR EN CASO DE SER PERSONA JURÍDICA], identificado con [CONSIGNAR TIPO DE DOCUMENTO DE IDENTIDAD] N° [CONSIGNAR NÚMERO DE DOCUMENTO DE IDENTIDAD], con poder inscrito en la localidad de [CONSIGNAR EN CASO DE SER PERSONA JURÍDICA] en la Ficha N° [CONSIGNAR EN CASO DE SER PERSONA JURÍDICA] Asiento N° [CONSIGNAR EN CASO DE SER PERSONA JURÍDICA], **DECLARO BAJO JURAMENTO** que la siguiente información se sujeta a la verdad:

Nombre, Denominación o Razón Social :			
Domicilio Legal :			
RUC :	Teléfono(s) :		
MYPE <sup>16</sup>		Sí	No
Correo electrónico :			

#### Autorización de notificación por correo electrónico:

Autorizo que se notifiquen al correo electrónico indicado las siguientes actuaciones:

1. Solicitud de la descripción a detalle de todos los elementos constitutivos de la oferta.
2. Solicitud de reducción de la oferta económica.
3. Solicitud de subsanación de los requisitos para perfeccionar el contrato.
4. Solicitud para presentar los documentos para perfeccionar el contrato, según orden de prelación, de conformidad con lo previsto en el artículo 141 del Reglamento.
5. Respuesta a la solicitud de acceso al expediente de contratación.
6. Notificación de la orden de compra<sup>17</sup>

Asimismo, me comprometo a remitir la confirmación de recepción, en el plazo máximo de dos (2) días hábiles de recibida la comunicación.

[CONSIGNAR CIUDAD Y FECHA]

.....  
**Firma, Nombres y Apellidos del postor o Representante legal, según corresponda**

#### Importante

*La notificación dirigida a la dirección de correo electrónico consignada se entenderá válidamente efectuada cuando la Entidad reciba acuse de recepción.*

<sup>16</sup> Esta información será verificada por la Entidad en la página web del Ministerio de Trabajo y Promoción del Empleo en la sección consulta de empresas acreditadas en el REMYPE en el link <http://www2.trabajo.gob.pe/servicios-en-linea-2-2/> y se tendrá en cuenta en caso de empate, conforme a lo previsto en el artículo 91 del Reglamento.

<sup>17</sup> Cuando el monto del valor estimado del procedimiento o del ítem no supere los doscientos mil Soles (S/ 200,000.00), en caso se haya optado por perfeccionar el contrato con una orden de compra.



**Importante**

*Cuando se trate de consorcios, la declaración jurada es la siguiente:*

**ANEXO N° 1**

**DECLARACIÓN JURADA DE DATOS DEL POSTOR**

Señores  
**COMITÉ DE SELECCIÓN**  
**ADJUDICACIÓN SIMPLIFICADA N° 002-2024-CS-MDCN-T**  
Presente.-

El que se suscribe, [...], representante común del consorcio [CONSIGNAR EL NOMBRE DEL CONSORCIO], identificado con [CONSIGNAR TIPO DE DOCUMENTO DE IDENTIDAD] N° [CONSIGNAR NÚMERO DE DOCUMENTO DE IDENTIDAD], **DECLARO BAJO JURAMENTO** que la siguiente información se sujeta a la verdad:

Datos del consorciado 1				
Nombre, Denominación o Razón Social :				
Domicilio Legal :				
RUC :		Teléfono(s) :		
MYPE <sup>18</sup>		Sí		No
Correo electrónico :				

Datos del consorciado 2				
Nombre, Denominación o Razón Social :				
Domicilio Legal :				
RUC :		Teléfono(s) :		
MYPE <sup>19</sup>		Sí		No
Correo electrónico :				

Datos del consorciado ...				
Nombre, Denominación o Razón Social :				
Domicilio Legal :				
RUC :		Teléfono(s) :		
MYPE <sup>20</sup>		Sí		No
Correo electrónico :				

**Autorización de notificación por correo electrónico:**

Correo electrónico del consorcio:

Autorizo que se notifiquen al correo electrónico indicado las siguientes actuaciones:

<sup>18</sup> Esta información será verificada por la Entidad en la página web del Ministerio de Trabajo y Promoción del Empleo en la sección consulta de empresas acreditadas en el REMYPE en el link <http://www2.trabajo.gob.pe/servicios-en-linea-2-2/> y se tendrá en cuenta en caso de empate, conforme a lo previsto en el artículo 91 del Reglamento. Para dicho efecto, todos los integrantes del consorcio deben acreditar la condición de micro o pequeña empresa.

<sup>19</sup> Ibídem.

<sup>20</sup> Ibídem.

1. Solicitud de la descripción a detalle de todos los elementos constitutivos de la oferta.
2. Solicitud de reducción de la oferta económica.
3. Solicitud de subsanación de los requisitos para perfeccionar el contrato.
4. Solicitud para presentar los documentos para perfeccionar el contrato, según orden de prelación, de conformidad con lo previsto en el artículo 141 del Reglamento.
5. Respuesta a la solicitud de acceso al expediente de contratación.
6. Notificación de la orden de compra<sup>21</sup>

Asimismo, me comprometo a remitir la confirmación de recepción, en el plazo máximo de dos (2) días hábiles de recibida la comunicación.

[CONSIGNAR CIUDAD Y FECHA]

.....  
**Firma, Nombres y Apellidos del representante  
común del consorcio**

<b>Importante</b>
<i>La notificación dirigida a la dirección de correo electrónico consignada se entenderá válidamente efectuada cuando la Entidad reciba acuse de recepción.</i>

---

<sup>21</sup> Cuando el monto del valor estimado del procedimiento o del ítem no supere los doscientos mil Soles (S/ 200,000.00), en caso se haya optado por perfeccionar el contrato con una orden de compra.

## ANEXO N° 2

### DECLARACIÓN JURADA (ART. 52 DEL REGLAMENTO DE LA LEY DE CONTRATACIONES DEL ESTADO)

Señores  
**COMITÉ DE SELECCIÓN**  
**ADJUDICACIÓN SIMPLIFICADA N° 002-2024-CS-MDCN-T**  
Presente.-

Mediante el presente el suscrito, postor y/o Representante Legal de [CONSIGNAR EN CASO DE SER PERSONA JURÍDICA], declaro bajo juramento:

- i. No haber incurrido y me obligo a no incurrir en actos de corrupción, así como a respetar el principio de integridad.
- ii. No tener impedimento para postular en el procedimiento de selección ni para contratar con el Estado, conforme al artículo 11 de la Ley de Contrataciones del Estado.
- iii. Conocer las sanciones contenidas en la Ley de Contrataciones del Estado y su Reglamento, así como las disposiciones aplicables de la Ley N° 27444, Ley del Procedimiento Administrativo General.
- iv. Participar en el presente proceso de contratación en forma independiente sin mediar consulta, comunicación, acuerdo, arreglo o convenio con ningún proveedor; y, conocer las disposiciones del Decreto Legislativo N° 1034, Decreto Legislativo que aprueba la Ley de Represión de Conductas Anticompetitivas.
- v. Conocer, aceptar y someterme a las bases, condiciones y reglas del procedimiento de selección.
- vi. Ser responsable de la veracidad de los documentos e información que presento en el presente procedimiento de selección.
- vii. Comprometerme a mantener la oferta presentada durante el procedimiento de selección y a perfeccionar el contrato, en caso de resultar favorecido con la buena pro.

[CONSIGNAR CIUDAD Y FECHA]

.....  
**Firma, Nombres y Apellidos del postor o  
Representante legal, según corresponda**

#### **Importante**

*En el caso de consorcios, cada integrante debe presentar esta declaración jurada, salvo que sea presentada por el representante común del consorcio.*

### ANEXO N° 3

#### DECLARACIÓN JURADA DE CUMPLIMIENTO DE LAS ESPECIFICACIONES TÉCNICAS

Señores

**COMITÉ DE SELECCIÓN**

**ADJUDICACIÓN SIMPLIFICADA N° 002-2024-CS-MDCN-T**

Presente.-

Es grato dirigirme a usted, para hacer de su conocimiento que luego de haber examinado las bases y demás documentos del procedimiento de la referencia y, conociendo todos los alcances y las condiciones detalladas en dichos documentos, el postor que suscribe ofrece el [CONSIGNAR EL OBJETO DE LA CONVOCATORIA], de conformidad con las Especificaciones Técnicas que se indican en el numeral 3.1 del Capítulo III de la sección específica de las bases y los documentos del procedimiento.

[CONSIGNAR CIUDAD Y FECHA]

.....  
**Firma, Nombres y Apellidos del postor o  
Representante legal o común, según corresponda**

#### **Importante**

*Adicionalmente, puede requerirse la presentación de documentación que acredite el cumplimiento de las especificaciones técnicas, conforme a lo indicado en el acápite relacionado al contenido de las ofertas de la presente sección de las bases.*

## ANEXO N° 4

### DECLARACIÓN JURADA DE PLAZO DE ENTREGA

Señores

**COMITÉ DE SELECCIÓN**

**ADJUDICACIÓN SIMPLIFICADA N° 002-2024-CS-MDCN-T**

Presente.-

Mediante el presente, con pleno conocimiento de las condiciones que se exigen en las bases del procedimiento de la referencia, me comprometo a entregar los bienes objeto del presente procedimiento de selección en el plazo de [CONSIGNAR EL PLAZO OFERTADO. EN CASO DE LA MODALIDAD DE LLAVE EN MANO DETALLAR EL PLAZO DE ENTREGA, SU INSTALACIÓN Y PUESTA EN FUNCIONAMIENTO].

[CONSIGNAR CIUDAD Y FECHA]

.....  
**Firma, Nombres y Apellidos del postor o  
Representante legal o común, según corresponda**



## ANEXO N° 5

### PROMESA DE CONSORCIO

(Sólo para el caso en que un consorcio se presente como postor)

Señores

#### COMITÉ DE SELECCIÓN

ADJUDICACIÓN SIMPLIFICADA N° 002-2024-CS-MDCN-T

Presente.-

Los suscritos declaramos expresamente que hemos convenido en forma irrevocable, durante el lapso que dure el procedimiento de selección, para presentar una oferta conjunta a la **ADJUDICACIÓN SIMPLIFICADA N° [CONSIGNAR NOMENCLATURA DEL PROCEDIMIENTO]**

Asimismo, en caso de obtener la buena pro, nos comprometemos a formalizar el contrato de consorcio, de conformidad con lo establecido por el artículo 140 del Reglamento de la Ley de Contrataciones del Estado, bajo las siguientes condiciones:

a) Integrantes del consorcio

1. [NOMBRE, DENOMINACIÓN O RAZÓN SOCIAL DEL CONSORCIADO 1].
2. [NOMBRE, DENOMINACIÓN O RAZÓN SOCIAL DEL CONSORCIADO 2].

b) Designamos a [CONSIGNAR NOMBRES Y APELLIDOS DEL REPRESENTANTE COMÚN], identificado con [CONSIGNAR TIPO DE DOCUMENTO DE IDENTIDAD] N° [CONSIGNAR NÚMERO DE DOCUMENTO DE IDENTIDAD], como representante común del consorcio para efectos de participar en todos los actos referidos al procedimiento de selección, suscripción y ejecución del contrato correspondiente con [CONSIGNAR NOMBRE DE LA ENTIDAD].

Asimismo, declaramos que el representante común del consorcio no se encuentra impedido, inhabilitado ni suspendido para contratar con el Estado.

c) Fijamos nuestro domicilio legal común en [.....].

d) Las obligaciones que corresponden a cada uno de los integrantes del consorcio son las siguientes:

1. OBLIGACIONES DE [NOMBRE, DENOMINACIÓN O RAZÓN SOCIAL DEL CONSORCIADO 1] [ % ]<sup>22</sup>

[DESCRIBIR LAS OBLIGACIONES DEL CONSORCIADO 1]

2. OBLIGACIONES DE [NOMBRE, DENOMINACIÓN O RAZÓN SOCIAL DEL CONSORCIADO 2] [ % ]<sup>23</sup>

[DESCRIBIR LAS OBLIGACIONES DEL CONSORCIADO 2]

TOTAL OBLIGACIONES 100%<sup>24</sup>

<sup>22</sup> Consignar únicamente el porcentaje total de las obligaciones, el cual debe ser expresado en número entero, sin decimales.

<sup>23</sup> Consignar únicamente el porcentaje total de las obligaciones, el cual debe ser expresado en número entero, sin decimales.

<sup>24</sup> Este porcentaje corresponde a la sumatoria de los porcentajes de las obligaciones de cada uno de los integrantes del consorcio.

[CONSIGNAR CIUDAD Y FECHA]

.....  
**Consortiado 1**  
**Nombres, apellidos y firma del Consortiado 1**  
**o de su Representante Legal**  
**Tipo y N° de Documento de Identidad**

.....  
**Consortiado 2**  
**Nombres, apellidos y firma del Consortiado 2**  
**o de su Representante Legal**  
**Tipo y N° de Documento de Identidad**

**Importante**

*De conformidad con el artículo 52 del Reglamento, las firmas de los integrantes del consorcio deben ser legalizadas.*

## ANEXO N° 6

### PRECIO DE LA OFERTA

Señores

**COMITÉ DE SELECCIÓN**

**ADJUDICACIÓN SIMPLIFICADA N° 002-2024-CS-MDCN-T PRIMERA CONVOCATORIA**

Presente.-

Es grato dirigirme a usted, para hacer de su conocimiento que, de acuerdo con las bases, mi oferta es la siguiente:

CONCEPTO	PRECIO TOTAL
<b>TOTAL</b>	

El precio de la oferta [CONSIGNAR LA MONEDA DE LA CONVOCATORIA] incluye todos los tributos, seguros, transporte, inspecciones, pruebas y, de ser el caso, los costos laborales conforme a la legislación vigente, así como cualquier otro concepto que pueda tener incidencia sobre el costo del bien a contratar; excepto la de aquellos postores que gocen de alguna exoneración legal, no incluirán en el precio de su oferta los tributos respectivos.

[CONSIGNAR CIUDAD Y FECHA]

.....  
**Firma, Nombres y Apellidos del postor o  
Representante legal o común, según corresponda**

#### Importante

- *El postor debe consignar el precio total de la oferta, sin perjuicio que, de resultar favorecido con la buena pro, presente el detalle de precios unitarios para el perfeccionamiento del contrato.*
- *El postor que goce de alguna exoneración legal, debe indicar que su oferta no incluye el tributo materia de la exoneración, debiendo incluir el siguiente texto:*

*“Mi oferta no incluye [CONSIGNAR EL TRIBUTO MATERIA DE LA EXONERACIÓN]”.*



ANEXO N° 8

EXPERIENCIA DEL POSTOR EN LA ESPECIALIDAD

Señores  
**COMITÉ DE SELECCIÓN**  
**ADJUDICACIÓN SIMPLIFICADA N° 002-2024-CS-MDCN-T PRIMERA CONVOCATORIA**  
Presente.-

Mediante el presente, el suscrito detalla la siguiente EXPERIENCIA EN LA ESPECIALIDAD:

Nº	CLIENTE	OBJETO DEL CONTRATO	Nº CONTRATO / O/C / COMPROBANTE DE PAGO	FECHA DEL CONTRATO O CP <sup>25</sup>	FECHA DE LA CONFORMIDAD DE SER EL CASO <sup>26</sup>	EXPERIENCIA PROVENIENTE <sup>27</sup> DE:	MONEDA	IMPORTE <sup>28</sup>	TIPO DE CAMBIO VENTA <sup>29</sup>	MONTO FACTURADO ACUMULADO <sup>30</sup>
1										
2										
3										

<sup>25</sup> Se refiere a la fecha de suscripción del contrato, de la emisión de la Orden de Compra o de cancelación del comprobante de pago, según corresponda.

<sup>26</sup> Únicamente, cuando la fecha del perfeccionamiento del contrato, sea previa a los ocho (8) años anteriores a la fecha de presentación de ofertas, caso en el cual el postor debe acreditar que la conformidad se emitió dentro de dicho periodo.

<sup>27</sup> Si el titular de la experiencia no es el postor, consignar si dicha experiencia corresponde a la matriz en caso que el postor sea sucursal, o fue transmitida por reorganización societaria, debiendo acompañar la documentación sustentatoria correspondiente. Al respecto, según la Opinión N° 216-2017/DTN *“Considerando que la sociedad matriz y la sucursal constituyen la misma persona jurídica, la sucursal puede acreditar como suya la experiencia de su matriz”*. Del mismo modo, según lo previsto en la Opinión N° 010-2013/DTN, *“... en una operación de reorganización societaria que comprende tanto una fusión como una escisión, la sociedad resultante podrá acreditar como suya la experiencia de la sociedad incorporada o absorbida, que se extingue producto de la fusión; asimismo, si en virtud de la escisión se transfiere un bloque patrimonial consistente en una línea de negocio completa, la sociedad resultante podrá acreditar como suya la experiencia de la sociedad escindida, correspondiente a la línea de negocio transmitida. De esta manera, la sociedad resultante podrá emplear la experiencia transmitida, como consecuencia de la reorganización societaria antes descrita, en los futuros procesos de selección en los que participe”*.

<sup>28</sup> Se refiere al monto del contrato ejecutado incluido adicionales y reducciones, de ser el caso.

<sup>29</sup> El tipo de cambio venta debe corresponder al publicado por la SBS correspondiente a la fecha de suscripción del contrato, de la emisión de la Orden de Compra o de cancelación del comprobante de pago, según corresponda.

<sup>30</sup> Consignar en la moneda establecida en las bases.



Nº	CLIENTE	OBJETO DEL CONTRATO	Nº CONTRATO / O/C / COMPROBANTE DE PAGO	FECHA DEL CONTRATO O CP <sup>25</sup>	FECHA DE LA CONFORMIDAD DE SER EL CASO <sup>26</sup>	EXPERIENCIA PROVENIENTE <sup>27</sup> DE:	MONEDA	IMPORTE <sup>28</sup>	TIPO DE CAMBIO VENTA <sup>29</sup>	MONTO FACTURADO ACUMULADO <sup>30</sup>
4										
5										
6										
7										
8										
9										
10										
	...									
20										
TOTAL										

[CONSIGNAR CIUDAD Y FECHA]

.....  
Firma, Nombres y Apellidos del postor o  
Representante legal o común, según corresponda

**ANEXO N° 9**

**DECLARACIÓN JURADA  
(NUMERAL 49.4 DEL ARTÍCULO 49 DEL REGLAMENTO)**

Señores

**COMITÉ DE SELECCIÓN**

**ADJUDICACIÓN SIMPLIFICADA N° 002-2024-CS-MDCN-T PRIMERA CONVOCATORIA**

Presente.-

Mediante el presente el suscrito, postor y/o Representante Legal de [CONSIGNAR EN CASO DE SER PERSONA JURÍDICA], declaro que la experiencia que acredito de la empresa [CONSIGNAR LA DENOMINACIÓN DE LA PERSONA JURÍDICA] como consecuencia de una reorganización societaria, no se encuentra en el supuesto establecido en el numeral 49.4 del artículo 49 del Reglamento.

[CONSIGNAR CIUDAD Y FECHA]

.....  
**Firma, Nombres y Apellidos del postor o  
Representante legal, según corresponda**

**Importante**

*A efectos de cautelar la veracidad de esta declaración, el postor puede verificar la información de la Relación de Proveedores Sancionados por el Tribunal de Contrataciones del Estado con Sanción Vigente en <http://portal.osce.gob.pe/rnp/content/relación-de-proveedores-sancionados>.*

*También le asiste dicha facultad al órgano encargado de las contrataciones o al órgano de la Entidad al que se le haya asignado la función de verificación de la oferta presentada por el postor ganador de la buena pro.*

## ANEXO N° 10

### SOLICITUD DE BONIFICACIÓN DEL CINCO POR CIENTO (5%) POR TENER LA CONDICIÓN DE MICRO Y PEQUEÑA EMPRESA

Señores

**COMITÉ DE SELECCIÓN**

**ADJUDICACIÓN SIMPLIFICADA N° 002-2024-CS-MDCN-T PRIMERA CONVOCATORIA**

Presente.-

Mediante el presente el suscrito, postor y/o Representante legal de [CONSIGNAR EN CASO DE SER PERSONA JURÍDICA], solicito la asignación de la bonificación del cinco por ciento (5%) sobre el puntaje total obtenido, debido a que mi representada cuenta con la condición de micro y pequeña empresa.

[CONSIGNAR CIUDAD Y FECHA]

.....  
**Firma, Nombres y Apellidos del postor o  
Representante legal o común, según corresponda**

#### Importante

- *Para asignar la bonificación, el órgano encargado de las contrataciones o comité de selección, según corresponda, verifica la página web del Ministerio de Trabajo y Promoción del Empleo en la sección consulta de empresas acreditadas en el REMYPE en el link <http://www2.trabajo.gob.pe/servicios-en-linea-2-2/>.*
- *Para que un consorcio pueda acceder a la bonificación, cada uno de sus integrantes debe cumplir con la condición de micro y pequeña empresa.*

**ANEXO N° 11**

**AUTORIZACIÓN DE NOTIFICACIÓN DE LA DECISIÓN DE LA ENTIDAD SOBRE LA  
SOLICITUD DE AMPLIACIÓN DE PLAZO MEDIANTE MEDIOS ELECTRÓNICOS DE  
COMUNICACIÓN**

**(DOCUMENTO A PRESENTAR EN EL PERFECCIONAMIENTO DEL CONTRATO)**

Señores

**COMITÉ DE SELECCIÓN**

**ADJUDICACIÓN SIMPLIFICADA N° 002-2024-CS-MDCN-T PRIMERA CONVOCATORIA**

Presente.-

El que se suscribe, [.....], postor adjudicado y/o Representante Legal de [CONSIGNAR EN CASO DE SER PERSONA JURÍDICA], identificado con [CONSIGNAR TIPO DE DOCUMENTO DE IDENTIDAD] N° [CONSIGNAR NÚMERO DE DOCUMENTO DE IDENTIDAD], autorizo que durante la ejecución del contrato se me notifique al correo electrónico [INDICAR EL CORREO ELECTRÓNICO] lo siguiente:

✓ Notificación de la decisión de la Entidad respecto a la solicitud de ampliación de plazo.

[CONSIGNAR CIUDAD Y FECHA]

.....  
**Firma, Nombres y Apellidos del postor o  
Representante legal o común, según  
corresponda**

**Importante**

*La notificación de la decisión de la Entidad respecto a la solicitud de ampliación de plazo se efectúa por medios electrónicos de comunicación, siempre que se cuente con la autorización correspondiente y sea posible obtener un acuse de recibo a través del mecanismo utilizado.*