

BASES ESTÁNDAR DE LICITACIÓN PÚBLICA PARA LA CONTRATACIÓN DE LA EJECUCIÓN DE OBRAS

Aprobado mediante Directiva N° 001-2019-OSCE/CD



SUB DIRECCIÓN DE NORMATIVIDAD – DIRECCIÓN TÉCNICO NORMATIVA
ORGANISMO SUPERVISOR DE LAS CONTRATACIONES DEL ESTADO - OSCE

SIMBOLOGÍA UTILIZADA:

N°	Símbolo	Descripción
1	[ABC] / [.....]	La información solicitada dentro de los corchetes sombreados debe ser completada por la Entidad durante la elaboración de las bases.
2	[ABC] / [.....]	Es una indicación, o información que deberá ser completada por la Entidad con posterioridad al otorgamiento de la buena pro para el caso específico de la elaboración de la PROFORMA DEL CONTRATO; o por los proveedores, en el caso de los ANEXOS de la oferta.
3	Importante • Abc	Se refiere a consideraciones importantes a tener en cuenta por el comité de selección y por los proveedores.
4	Advertencia • Abc	Se refiere a advertencias a tener en cuenta por el comité de selección y por los proveedores.
5	Importante para la Entidad • Xyz	Se refiere a consideraciones importantes a tener en cuenta por el comité de selección y deben ser eliminadas una vez culminada la elaboración de las bases.

CARACTERÍSTICAS DEL DOCUMENTO:

Las bases estándar deben ser elaboradas en formato WORD, y deben tener las siguientes características:

N°	Características	Parámetros
1	Márgenes	Superior : 2.5 cm Inferior: 2.5 cm Izquierda: 2.5 cm Derecha: 2.5 cm
2	Fuente	Arial
3	Estilo de Fuente	Normal: Para el contenido en general Cursiva: Para el encabezado y pie de página Para las Consideraciones importantes (Ítem 3 del cuadro anterior)
4	Color de Fuente	Automático: Para el contenido en general Azul : Para las Consideraciones importantes (Ítem 3 del cuadro anterior)
5	Tamaño de Letra	16 : Para las dos primeras hojas de las Secciones General y Específica 11 : Para el nombre de los Capítulos. 10 : Para el cuerpo del documento en general 9 : Para el encabezado y pie de página Para el contenido de los cuadros, pudiendo variar, según la necesidad 8 : Para las Notas al pie
6	Alineación	Justificada: Para el contenido en general y notas al pie. Centrada : Para la primera página, los títulos de las Secciones y nombres de los Capítulos)
7	Interlineado	Sencillo
8	Espaciado	Anterior : 0 Posterior : 0
9	Subrayado	Para los nombres de las Secciones y para resaltar o hacer hincapié en algún concepto

INSTRUCCIONES DE USO:

- Una vez registrada la información solicitada dentro de los corchetes sombreados en gris, el texto deberá quedar en letra tamaño 10, con estilo normal, sin formato de negrita y sin sombrear.
- La nota **IMPORTANTE** no puede ser modificada ni eliminada en la Sección General. En el caso de la Sección Específica debe seguirse la instrucción que se indica en dicha nota.

Elaboradas en enero de 2019
Modificadas en junio y diciembre de 2019, julio de 2020, julio y diciembre de 2021, setiembre de 2022
y octubre de 2022

BASES INTEGRADAS DE LICITACIÓN PÚBLICA PARA LA CONTRATACIÓN DE LA EJECUCIÓN DE OBRAS¹

LICITACIÓN PÚBLICA N° 05-2024-INIA-PRIMERA CONVOCATORIA

**CONTRATACIÓN DE LA EJECUCIÓN DE LA OBRA:
“CONSTRUCCIÓN Y ACONDICIONAMIENTO DE CERCO
PERIMÉTRICO; EN LA EEA EL CHIRA EN LA LOCALIDAD
MARCAVELICA, DISTRITO DE MARCAVELICA, PROVINCIA
SULLANA, DEPARTAMENTO PIURA, EN EL MARCO DEL
PROYECTO DE INVERSIÓN CON CUI N° 2472190” PARA
LA ACTIVIDAD 1.6.1 – ACCIÓN 1.6 – COMPONENTE 1**

¹ Estas bases se utilizarán para la contratación de la ejecución de obras. Para tal efecto, se deberá tener en cuenta la siguiente definición:

Obra: Construcción, reconstrucción, rehabilitación, remodelación, mejoramiento, demolición, renovación, ampliación y habilitación de bienes inmuebles, tales como edificaciones, estructuras, excavaciones, perforaciones, carreteras, puentes, entre otros, que requieren dirección técnica, expediente técnico, mano de obra, materiales y/o equipos.

DEBER DE COLABORACIÓN

La Entidad y todo proveedor que se someta a las presentes Bases, sea como participante, postor y/o contratista, deben conducir su actuación conforme a los principios previstos en la Ley de Contrataciones del Estado.

En este contexto, se encuentran obligados a prestar su colaboración al OSCE y a la Secretaría Técnica de la Comisión de Defensa de la Libre Competencia del INDECOPI, en todo momento según corresponda a sus competencias, a fin de comunicar presuntos casos de fraude, colusión y corrupción por parte de los funcionarios y servidores de la Entidad, así como los proveedores y demás actores que participan en el proceso de contratación.

De igual forma, deben poner en conocimiento del OSCE y a la Secretaría Técnica de la Comisión de Defensa de la Libre Competencia del INDECOPI los indicios de conductas anticompetitivas que se presenten durante el proceso de contratación, en los términos del Decreto Legislativo N° 1034, "Ley de Represión de Conductas Anticompetitivas", o norma que la sustituya, así como las demás normas de la materia.

La Entidad y todo proveedor que se someta a las presentes Bases, sea como participante, postor y/o contratista del proceso de contratación deben permitir al OSCE o a la Secretaría Técnica de la Comisión de Defensa de la Libre Competencia del INDECOPI el acceso a la información referida a las contrataciones del Estado que sea requerida, prestar testimonio o absolución de posiciones que se requieran, entre otras formas de colaboración.

SECCIÓN GENERAL

DISPOSICIONES COMUNES DEL PROCEDIMIENTO DE SELECCIÓN

(ESTA SECCIÓN NO DEBE SER MODIFICADA EN NINGÚN EXTREMO, BAJO SANCIÓN DE NULIDAD)

CAPÍTULO I ETAPAS DEL PROCEDIMIENTO DE SELECCIÓN

1.1. REFERENCIAS

Cuando en el presente documento se mencione la palabra Ley, se entiende que se está haciendo referencia a la Ley N° 30225, Ley de Contrataciones del Estado, y cuando se mencione la palabra Reglamento, se entiende que se está haciendo referencia al Reglamento de la Ley de Contrataciones del Estado aprobado por Decreto Supremo N° 344-2018-EF.

Las referidas normas incluyen sus respectivas modificaciones, de ser el caso.

1.2. CONVOCATORIA

Se realiza a través de su publicación en el SEACE de conformidad con lo señalado en el artículo 54 del Reglamento, en la fecha señalada en el calendario del procedimiento de selección, debiendo adjuntar las bases.

1.3. REGISTRO DE PARTICIPANTES

El registro de participantes se realiza conforme al artículo 55 del Reglamento. En el caso de un consorcio, basta que se registre uno (1) de sus integrantes.

Importante

- *Para registrarse como participante en un procedimiento de selección convocado por las Entidades del Estado Peruano, es necesario que los proveedores cuenten con inscripción vigente y estar habilitados ante el Registro Nacional de Proveedores (RNP) que administra el Organismo Supervisor de las Contrataciones del Estado (OSCE). Para obtener mayor información, se puede ingresar a la siguiente dirección electrónica: www.rnp.gob.pe.*
- *Los proveedores que deseen registrar su participación deben ingresar al SEACE utilizando su Certificado SEACE (usuario y contraseña). Asimismo, deben observar las instrucciones señaladas en el documento de orientación "Guía para el registro de participantes electrónico" publicado en <https://www2.seace.gob.pe/>.*
- *En caso los proveedores no cuenten con inscripción vigente en el RNP y/o se encuentren inhabilitados o suspendidos para ser participantes, postores y/o contratistas, el SEACE restringirá su registro, quedando a potestad de estos intentar nuevamente registrar su participación en el procedimiento de selección en cualquier otro momento, dentro del plazo establecido para dicha etapa, siempre que haya obtenido la vigencia de su inscripción o quedado sin efecto la sanción que le impuso el Tribunal de Contrataciones del Estado.*

1.4. FORMULACIÓN DE CONSULTAS Y OBSERVACIONES A LAS BASES

La formulación de consultas y observaciones a las bases se efectúa de conformidad con lo establecido en los numerales 72.1 y 72.2 del artículo 72 del Reglamento.

Importante

No pueden formularse consultas ni observaciones respecto del contenido de una ficha de homologación aprobada, aun cuando el requerimiento haya sido homologado parcialmente respecto a las características técnicas y/o requisitos de calificación y/o condiciones de ejecución. Las consultas y observaciones que se formulen sobre el particular, se tienen como no presentadas.

1.5. ABSOLUCIÓN DE CONSULTAS, OBSERVACIONES E INTEGRACIÓN DE BASES

La absolución de consultas, observaciones e integración de las bases se realizan conforme a las disposiciones previstas en los numerales 72.4 y 72.5 del artículo 72 del Reglamento.

Importante

- *No se absolverán consultas y observaciones a las bases que se presenten en forma física.*
- *Cuando exista divergencia entre lo indicado en el pliego de absolución de consultas y observaciones y la integración de bases, prevalece lo absuelto en el referido pliego; sin perjuicio, del deslinde de responsabilidades correspondiente.*

1.6. ELEVACIÓN AL OSCE DEL PLIEGO DE ABSOLUCIÓN DE CONSULTAS Y OBSERVACIONES E INTEGRACIÓN DE BASES

Los cuestionamientos al pliego de absolución de consultas y observaciones, así como a las bases integradas por supuestas vulneraciones a la normativa de contrataciones, a los principios que rigen la contratación pública u otra normativa que tenga relación con el objeto de la contratación, pueden ser elevados al OSCE, de acuerdo a lo indicado en los numerales del 72.8 al 72.11 del artículo 72 del Reglamento.

La solicitud de elevación para emisión de Pronunciamiento se presenta ante la Entidad, la cual debe remitir al OSCE el expediente completo, de acuerdo a lo señalado en el artículo 124 del TUO de la Ley 27444, aprobado por Decreto Supremo N° 004-2019-JUS, al día hábil siguiente de recibida dicha solicitud.

Advertencia

La solicitud de elevación al OSCE de los cuestionamientos al pliego de absolución de consultas y observaciones, así como a las Bases integradas, se realiza de manera electrónica a través del SEACE, a partir de la oportunidad en que establezca el OSCE mediante comunicado.

Importante

Constituye infracción pasible de sanción según lo previsto en el literal n) del numeral 50.1 del artículo 50 de la Ley, presentar cuestionamientos maliciosos o manifiestamente infundados al pliego de absolución de consultas y/u observaciones.

1.7. FORMA DE PRESENTACIÓN DE OFERTAS

Las ofertas se presentan conforme lo establecido en el artículo 59 del Reglamento.

Las declaraciones juradas, formatos o formularios previstos en las bases que conforman la oferta deben estar debidamente firmados por el postor (firma manuscrita o digital, según la Ley N° 27269, Ley de Firmas y Certificados Digitales²). Los demás documentos deben ser visados por el postor. En el caso de persona jurídica, por su representante legal, apoderado o mandatario designado para dicho fin y, en el caso de persona natural, por este o su apoderado. No se acepta el pegado de la imagen de una firma o visto. Las ofertas se presentan foliadas.

Importante

- *Los formularios electrónicos que se encuentran en el SEACE y que los proveedores deben llenar para presentar sus ofertas, tienen carácter de declaración jurada.*
- *En caso la información contenida en los documentos escaneados que conforman la oferta no coincida con lo declarado a través del SEACE, prevalece la información declarada en los documentos escaneados.*
- *No se tomarán en cuenta las ofertas que se presenten en físico a la Entidad.*

² Para mayor información sobre la normativa de firmas y certificados digitales ingresar a: <https://www.indecopi.gob.pe/web/firmas-digitales/firmar-y-certificados-digitales>

1.8. PRESENTACIÓN Y APERTURA DE OFERTAS

El participante presentará su oferta de manera electrónica a través del SEACE, desde las 00:01 horas hasta las 23:59 horas del día establecido para el efecto en el cronograma del procedimiento; adjuntando el archivo digitalizado que contenga los documentos que conforman la oferta de acuerdo a lo requerido en las bases.

El participante debe verificar antes de su envío, bajo su responsabilidad, que el archivo pueda ser descargado y su contenido sea legible.

Importante

Los integrantes de un consorcio no pueden presentar ofertas individuales ni conformar más de un consorcio en un procedimiento de selección, o en un determinado ítem cuando se trate de procedimientos de selección según relación de ítems.

En la apertura electrónica de la oferta, el comité de selección, verifica la presentación de lo exigido en la sección específica de las bases, de conformidad con el numeral 73.2 del artículo 73 del Reglamento. De no cumplir con lo requerido, la oferta se considera no admitida.

Asimismo, el comité de selección declara no admitidas las ofertas que se encuentran por debajo del noventa por ciento (90%) del valor referencial o que excedan en más del diez por ciento (10%) del valor referencial.

1.9. EVALUACIÓN DE LAS OFERTAS

La evaluación consiste en la aplicación de los factores de evaluación previstos en el Capítulo IV de la sección específica de las bases a las ofertas admitidas, con el objeto de determinar la oferta con el mejor puntaje y el orden de prelación de las ofertas.

Para determinar la oferta con el mejor puntaje, se toma en cuenta lo indicado en el numeral 74.2 del artículo 74 del Reglamento.

El desempate mediante sorteo se realiza de manera electrónica a través del SEACE.

Importante

En el caso de procedimientos de selección por relación de ítems cuando la obra se ejecute fuera de la provincia de Lima y Callao y el monto del valor referencial de algún ítem no supere los novecientos mil Soles (S/ 900,000.00), a solicitud del postor se asigna una bonificación equivalente al diez por ciento (10%) sobre el puntaje total obtenido en dicho ítem por los postores con domicilio en la provincia donde se ejecuta la obra, o en las provincias colindantes, sean o no pertenecientes al mismo departamento o región. El domicilio es el consignado en la constancia de inscripción ante el RNP³.

1.10. CALIFICACIÓN DE OFERTAS

Luego de culminada la evaluación, el comité de selección califica a los postores que obtuvieron el primer, segundo, tercer y cuarto lugar, según el orden de prelación, verificando que cumplan con los requisitos de calificación detallados en el numeral 3.2 del Capítulo III de la sección específica de las bases. La oferta del postor que no cumpla con los requisitos de calificación es descalificada.

Si alguno de los cuatro (4) postores no cumple con los requisitos de calificación, se aplica lo establecido en los numerales 75.2 y 75.3 del artículo 75 del Reglamento.

1.11. SUBSANACIÓN DE LAS OFERTAS

La subsanación de las ofertas se sujeta a lo establecido en el artículo 60 del Reglamento. La corrección aritmética a la que hace referencia el numeral 60.4 de dicho artículo procede para la ejecución de obras a suma alzada.

³ La constancia de inscripción electrónica se visualizará en el portal web del Registro Nacional de Proveedores: www.rnp.gob.pe

El plazo que se otorgue para la subsanación no puede ser inferior a un (1) día hábil.

La solicitud de subsanación se realiza de manera electrónica a través del SEACE y será remitida al correo electrónico consignado por el postor al momento de realizar su inscripción en el RNP, siendo su responsabilidad el permanente seguimiento de las notificaciones a dicho correo. La notificación de la solicitud se entiende efectuada el día de su envío al correo electrónico.

La presentación de las subsanaciones se realiza a través del SEACE. No se tomará en cuenta la subsanación que se presente en físico a la Entidad.

1.12. RECHAZO DE LAS OFERTAS

Previo al otorgamiento de la buena pro, el comité de selección revisa las ofertas económicas que cumplen los requisitos de calificación, de conformidad con lo establecido para el rechazo de ofertas, previsto en el artículo 68 del Reglamento, de ser el caso.

De rechazarse alguna de las ofertas calificadas, el comité de selección revisa el cumplimiento de los requisitos de calificación de los postores que siguen en el orden de prelación, en caso las hubiere.

1.13. OTORGAMIENTO DE LA BUENA PRO

Definida la oferta ganadora, el comité de selección otorga la buena pro, mediante su publicación en el SEACE, incluyendo el cuadro comparativo y las actas debidamente motivadas de los resultados de la admisión, no admisión, evaluación, calificación, descalificación, rechazo y el otorgamiento de la buena pro.

1.14. CONSENTIMIENTO DE LA BUENA PRO

Cuando se hayan presentado dos (2) o más ofertas, el consentimiento de la buena pro se produce a los ocho (8) días hábiles siguientes de la notificación de su otorgamiento, sin que los postores hayan ejercido el derecho de interponer el recurso de apelación.

En caso que se haya presentado una sola oferta, el consentimiento de la buena pro se produce el mismo día de la notificación de su otorgamiento.

El consentimiento del otorgamiento de la buena pro se publica en el SEACE al día hábil siguiente de producido.

Importante

Una vez consentido el otorgamiento de la buena pro, el órgano encargado de las contrataciones o el órgano de la Entidad al que se haya asignado tal función realiza la verificación de la oferta presentada por el postor ganador de la buena pro conforme lo establecido en el numeral 64.6 del artículo 64 del Reglamento.

CAPÍTULO II SOLUCIÓN DE CONTROVERSIAS DURANTE EL PROCEDIMIENTO DE SELECCIÓN

2.1. RECURSO DE APELACIÓN

A través del recurso de apelación se pueden impugnar los actos dictados durante el desarrollo del procedimiento de selección hasta antes del perfeccionamiento del contrato.

El recurso de apelación se presenta ante y es resuelto por el Tribunal de Contrataciones del Estado.

Los actos que declaren la nulidad de oficio, la cancelación del procedimiento de selección y otros actos emitidos por el Titular de la Entidad que afecten la continuidad de este, se impugnan ante el Tribunal de Contrataciones del Estado.

Importante

- *Una vez otorgada la buena pro, el comité de selección, está en la obligación de permitir el acceso de los participantes y postores al expediente de contratación, salvo la información calificada como secreta, confidencial o reservada por la normativa de la materia, a más tardar dentro del día siguiente de haberse solicitado por escrito.*

Luego de otorgada la buena pro no se da a conocer las ofertas cuyos requisitos de calificación no fueron analizados y revisados por el comité de selección.

- *A efectos de recoger la información de su interés, los postores pueden valerse de distintos medios, tales como: (i) la lectura y/o toma de apuntes, (ii) la captura y almacenamiento de imágenes, e incluso (iii) pueden solicitar copia de la documentación obrante en el expediente, siendo que, en este último caso, la Entidad deberá entregar dicha documentación en el menor tiempo posible, previo pago por tal concepto.*
- *El recurso de apelación se presenta ante la Mesa de Partes del Tribunal o ante las oficinas desconcentradas del OSCE.*

2.2. PLAZOS DE INTERPOSICIÓN DEL RECURSO DE APELACIÓN

La apelación contra el otorgamiento de la buena pro o contra los actos dictados con anterioridad a ella se interpone dentro de los ocho (8) días hábiles siguientes de haberse notificado el otorgamiento de la buena pro.

La apelación contra los actos dictados con posterioridad al otorgamiento de la buena pro, contra la declaración de nulidad, cancelación y declaratoria de desierto del procedimiento, se interpone dentro de los ocho (8) días hábiles siguientes de haberse tomado conocimiento del acto que se desea impugnar.

CAPÍTULO III DEL CONTRATO

3.1. PERFECCIONAMIENTO DEL CONTRATO

Los plazos y el procedimiento para perfeccionar el contrato se realiza conforme a lo indicado en el artículo 141 del Reglamento.

Para perfeccionar el contrato, el postor ganador de la buena pro debe presentar los documentos señalados en los artículos 139 y 175 del Reglamento, así como los previstos en la sección específica de las bases.

3.2. GARANTÍAS

Las garantías que deben otorgar los postores y/o contratistas, según corresponda, son las de fiel cumplimiento del contrato y por los adelantos.

3.2.1. GARANTÍA DE FIEL CUMPLIMIENTO

Como requisito indispensable para perfeccionar el contrato, el postor ganador debe entregar a la Entidad la garantía de fiel cumplimiento del mismo por una suma equivalente al diez por ciento (10%) del monto del contrato original. Esta se mantiene vigente hasta el consentimiento de la liquidación final.

3.2.2. GARANTÍA DE FIEL CUMPLIMIENTO POR PRESTACIONES ACCESORIAS

En las contrataciones que conllevan la ejecución de prestaciones accesorias, tales como mantenimiento, reparación o actividades afines, se otorga una garantía adicional por una suma equivalente al diez por ciento (10%) del monto del contrato de la prestación accesoria, la misma que debe ser renovada periódicamente hasta el cumplimiento total de las obligaciones garantizadas.

3.2.3. GARANTÍA POR ADELANTO

En caso se haya previsto en la sección específica de las bases la entrega de adelantos, el contratista debe presentar una garantía emitida por idéntico monto conforme a lo estipulado en el artículo 153 del Reglamento.

3.3. REQUISITOS DE LAS GARANTÍAS

Las garantías que se presenten deben ser incondicionales, solidarias, irrevocables y de realización automática en el país, al solo requerimiento de la Entidad. Asimismo, deben ser emitidas por empresas que se encuentren bajo la supervisión directa de la Superintendencia de Banca, Seguros y Administradoras Privadas de Fondos de Pensiones y que cuenten con clasificación de riesgo B o superior. Asimismo, deben estar autorizadas para emitir garantías; o estar consideradas en la última lista de bancos extranjeros de primera categoría que periódicamente publica el Banco Central de Reserva del Perú.

Importante

Corresponde a la Entidad verificar que las garantías presentadas por el postor ganador de la buena pro y/o contratista cumplan con los requisitos y condiciones necesarios para su aceptación y eventual ejecución; sin perjuicio de la determinación de las responsabilidades funcionales que correspondan.

Advertencia

Los funcionarios de las Entidades no deben aceptar garantías emitidas bajo condiciones distintas a las establecidas en el presente numeral, debiendo tener en cuenta lo siguiente:

- 1. La clasificadora de riesgo que asigna la clasificación a la empresa que emite la garantía debe encontrarse listada en el portal web de la SBS (<http://www.sbs.gob.pe/sistema-financiero/clasificadoras-de-riesgo>).*
- 2. Se debe identificar en la página web de la clasificadora de riesgo respectiva, cuál es la clasificación vigente de la empresa que emite la garantía, considerando la vigencia a la fecha de emisión de la garantía.*
- 3. Para fines de lo establecido en el artículo 148 del Reglamento, la clasificación de riesgo B, incluye las clasificaciones B+ y B.*
- 4. Si la empresa que otorga la garantía cuenta con más de una clasificación de riesgo emitida por distintas empresas listadas en el portal web de la SBS, bastará que en una de ellas cumpla con la clasificación mínima establecida en el Reglamento.*

En caso exista alguna duda sobre la clasificación de riesgo asignada a la empresa emisora de la garantía, se deberá consultar a la clasificadora de riesgos respectiva.

De otro lado, además de cumplir con el requisito referido a la clasificación de riesgo, a efectos de verificar si la empresa emisora se encuentra autorizada por la SBS para emitir garantías, debe revisarse el portal web de dicha Entidad (<http://www.sbs.gob.pe/sistema-financiero/relacion-de-empresas-que-se-encuentran-autorizadas-a-emitir-cartas-fianza>).

Los funcionarios competentes deben verificar la autenticidad de la garantía a través de los mecanismos establecidos (consulta web, teléfono u otros) por la empresa emisora.

3.4. EJECUCIÓN DE GARANTÍAS

La Entidad puede solicitar la ejecución de las garantías conforme a los supuestos contemplados en el artículo 155 del Reglamento.

3.5. ADELANTOS

La Entidad puede establecer la entrega de adelantos directos y adelantos para materiales e insumos, y en el caso de contratos bajo la modalidad llave en mano, para equipamiento y mobiliario, de conformidad con el artículo 180 del Reglamento, siempre que ello haya sido previsto en la sección específica de las bases.

Asimismo, la Entidad puede establecer la obligación de constituir un fideicomiso para el manejo de los recursos que el contratista reciba a título de adelanto, de acuerdo al procedimiento, plazos y requisitos señalados en los artículos 184 y 185 del Reglamento.

3.6. VALORIZACIONES

Las valorizaciones son la cuantificación económica de un avance físico en la ejecución de la obra, realizada en un período determinado, tienen el carácter de pagos a cuenta y son elaboradas el último día de cada período previsto en la sección específica de las bases, por el inspector o supervisor, según corresponda y el contratista.

En caso se haya suscrito contrato con un consorcio, el pago de las valorizaciones se realizará a quien se indique en el contrato de consorcio.

Advertencia

En caso de retraso en los pagos a cuenta o pago final por parte de la Entidad, salvo que se deba a caso fortuito o fuerza mayor, esta reconoce al contratista los intereses legales correspondientes, de conformidad con el artículo 39 de la Ley y los artículos 1244, 1245 y 1246 del Código Civil, debiendo repetir contra los responsables de la demora injustificada.

3.7. REAJUSTES

Los reajustes se calculan conforme lo indicado en el numeral 38.3 del artículo 38 y el artículo 195 del Reglamento.

Importante

Tanto la elaboración como la aplicación de las fórmulas polinómicas se sujetan a lo dispuesto en el Decreto Supremo N° 011-79-VC y sus modificatorias, ampliatorias y complementarias.

3.8. PENALIDADES

3.12.1. PENALIDAD POR MORA EN LA EJECUCIÓN DE LA PRESTACIÓN

En caso de retraso injustificado del contratista en la ejecución de las prestaciones objeto del contrato, la Entidad le aplica automáticamente una penalidad por mora por cada día de atraso, de conformidad con el artículo 162 del Reglamento.

3.12.2. OTRAS PENALIDADES

La Entidad puede establecer penalidades distintas a la mencionada en el numeral precedente, según lo previsto en el artículo 163 del Reglamento y lo indicado en la sección específica de las bases.

Estos dos tipos de penalidades se calculan en forma independiente y pueden alcanzar cada una un monto máximo equivalente al diez por ciento (10%) del monto del contrato vigente, o de ser el caso, del ítem que debió ejecutarse.

3.9. INCUMPLIMIENTO DEL CONTRATO

Las causales para la resolución del contrato, serán aplicadas de conformidad con el artículo 36 de la Ley y 164 del Reglamento.

3.10. DISPOSICIONES FINALES

Todos los demás aspectos del presente procedimiento no contemplados en las bases se regirán supletoriamente por la Ley y su Reglamento, así como por las disposiciones legales vigentes.

SECCIÓN ESPECÍFICA

CONDICIONES ESPECIALES DEL PROCEDIMIENTO DE SELECCIÓN

(EN ESTA SECCIÓN LA ENTIDAD DEBERÁ COMPLETAR LA INFORMACIÓN EXIGIDA, DE ACUERDO A LAS INSTRUCCIONES INDICADAS)

CAPÍTULO I GENERALIDADES

1.1. ENTIDAD CONVOCANTE

Nombre : Instituto Nacional de Innovación Agraria - INIA
RUC N° : 20131365994
Domicilio legal : Av. La Molina 1981 – La Molina
Teléfono : 240 2100 Anexo 281
Correo electrónico : abastecimento6@inia.gob.pe

1.2. OBJETO DE LA CONVOCATORIA

El presente procedimiento de selección tiene por objeto la contratación de la ejecución de la obra **“CONSTRUCCIÓN Y ACONDICIONAMIENTO DE CERCO PERIMÉTRICO; EN LA EEA EL CHIRA EN LA LOCALIDAD MARCAVELICA, DISTRITO DE MARCAVELICA, PROVINCIA SULLANA, DEPARTAMENTO PIURA”**, EN EL MARCO DEL PROYECTO DE INVERSIÓN CON CUI N° 2472190” PARA LA ACTIVIDAD 1.6.1 – ACCIÓN 1.6 – COMPONENTE 1

1.3. VALOR REFERENCIAL⁴

El valor referencial asciende a **S/ 5 4'265,795.40 (Cuatro millones doscientos sesenta y cinco mil setecientos noventa y cinco con 40/100 soles)**, incluidos los impuestos de Ley y cualquier otro concepto que incida en el costo total de la ejecución de la obra. El valor referencial ha sido calculado al mes de marzo del 2024.

Valor Referencial (VR)	Límites ⁶	
	Inferior	Superior
S/ 4'265,795.40 (Cuatro millones doscientos sesenta y cinco mil setecientos noventa y cinco con 40/100 soles)	S/ 3'839,215.86 (Tres millones ochocientos treinta y nueve mil doscientos quince con 86/100 soles)	S/ 4'692,374.94 (Cuatro millones seiscientos noventa y dos mil trescientos setenta y cuatro con 94/100 soles)

Importante

El precio de las ofertas no puede exceder los límites del valor referencial de conformidad con el numeral 28.2 del artículo 28 de la Ley.

1.4. EXPEDIENTE DE CONTRATACIÓN

Documento y fecha de aprobación del expediente de contratación : 001-2024-INIA-UA/LP N°05-2024-INIA, de fecha 19 de abril de 2024.
Documento y fecha de aprobación del expediente técnico : Resolución Directoral N°010-2024-INIA-DMSE (03-04-2024)

⁴ El monto del valor referencial indicado en esta sección de las bases no debe diferir del monto del valor referencial consignado en la ficha del procedimiento en el SEACE. No obstante, de existir contradicción entre estos montos, primará el monto del valor referencial indicado en las bases aprobadas.

⁵ Se suprime lo subrayado en rojo, según la absolución de consultas N° 14 y N° 46 formuladas por INGENIEROS CONTRATISTAS DE PAVIMENTOS SAC y COMERCIALIZADORA MARASAWI S.R.L.

⁶ De acuerdo a lo señalado en el artículo 48 del Reglamento, estos límites se calculan considerando dos (2) decimales. Para ello, si el límite inferior tiene más de dos (2) decimales, se aumenta en un dígito el valor del segundo decimal; en el caso del límite superior, se considera el valor del segundo decimal sin efectuar el redondeo.

1.5. FUENTE DE FINANCIAMIENTO

Recursos Ordinarios

Importante

La fuente de financiamiento debe corresponder a aquella prevista en la Ley de Equilibrio Financiero del Presupuesto del Sector Público del año fiscal en el cual se convoca el procedimiento de selección.

1.6. SISTEMA DE CONTRATACIÓN

El presente procedimiento se rige por el sistema de suma alzada, de acuerdo con lo establecido en el expediente de contratación respectivo.

1.7. MODALIDAD DE EJECUCIÓN

No corresponde.

1.8. ALCANCES DEL REQUERIMIENTO

El alcance de la ejecución de la obra está definido en el Capítulo III de la presente sección de las bases.

1.9. PLAZO DE EJECUCIÓN DE LA OBRA

El plazo de ejecución de la obra materia de la presente convocatoria, es de ciento cincuenta (150) días calendario, en concordancia con lo establecido en el expediente de contratación y en el expediente técnico de obra.

1.10. COSTO DE REPRODUCCIÓN Y ENTREGA DE BASES Y DEL EXPEDIENTE TÉCNICO DE LA OBRA

Los participantes registrados tienen el derecho a recabar las bases y el expediente técnico de la obra en versión impresa o digital, según su elección, para cuyo efecto deben:

Pagar en	: Caja de la Entidad, sitio en Av. La Molina N° 1981 – La Molina - Lima
Recoger en	: En la Unidad de Abastecimiento sitio en Av. La Molina N° 1981 – La Molina – Lima.
Costo de bases	: Impresa: S/10.00 (Diez con 00/100 soles)
Costo del expediente técnico	: Impreso: S/ 1,000.00 (Mil con 00/100 soles) Digital: S/ 25.00 (Veinticinco con 00/100 soles)

Las bases y el expediente técnico se entregan inmediatamente después de realizado el pago correspondiente. Excepcionalmente, el expediente técnico en versión impresa puede ser entregado dentro del plazo máximo de un (1) día hábil de efectuado el pago.

Importante

- La Entidad debe entregar una constancia o formulario de cargos en donde consta que el participante recibió el expediente técnico completo. Dicha constancia o formulario debe incluir un índice del contenido del expediente técnico y número de folios correspondientes.*
- El costo de entrega del ejemplar de las bases y del expediente técnico, no puede exceder el costo de su reproducción.*

Advertencia

Las Entidades deben cautelar bajo responsabilidad que la versión impresa y digital del expediente técnico correspondan a la versión original del expediente técnico aprobado.

1.11. ACCESO VIRTUAL AL EXPEDIENTE TÉCNICO DE LA OBRA

El expediente técnico de la obra en versión digital se encuentra publicado en el SEACE, obligatoriamente, desde la fecha de la convocatoria del presente procedimiento de selección.

Adicionalmente, el expediente técnico se encuentra publicado en el siguiente link: https://drive.google.com/drive/folders/1aG3b9EULOQxyt10X8cK45zEUyuhqhOCt?usp=drive_link, el cual es de acceso libre y gratuito.

1.12. BASE LEGAL

- **Ley N° 31953** – Ley de Presupuesto del Sector Público para el año fiscal 2024.
- **Ley N° 31954** – Ley de Equilibrio Financiero del Presupuesto del Sector Público para el año fiscal 2024.
- **Ley N° 31955** – Ley de Endeudamiento del Sector Público para el Año Fiscal 2024.
- **Decreto Supremo N° 011-79-VC** y sus modificatorias, ampliatorias y complementarias.
- T.U.O de la Ley N° 30225, Ley de Contrataciones del Estado, aprobado mediante Decreto Supremo N° 082-2019-EF en adelante la Ley y Decreto Legislativo N° 1444 que modifica la Ley N° 30225.
- **Ley N° 27444**, Ley de Procedimiento Administrativo General
- **Ley N° 27806**, Ley de Transparencia y de Acceso a la Información Pública.
- **Decreto Supremo N° 304-2012-EF**, T.U.O de la Ley General del Sistema Nacional del Presupuesto.
- Las referidas normas incluyen sus respectivas disposiciones ampliatorias, modificatorias y conexas, de ser el caso.
- Código Civil.
- Directivas del OSCE.
- Reglamento Nacional de Edificaciones, aprobado mediante Decreto Supremo N° 011-2006-VIVIENDA del 08 de mayo de 2016 y publicado el 08 de junio de 2016, así como las modificaciones realizadas posteriores a su publicación.
- Reglamento de Inspecciones Técnicas de Seguridad en Defensa Civil, vigente.
- **Resolución de Contraloría N° 320-2006-CG** del 03 de noviembre de 2006, Normas de Control Interno para el Sector Público.
- **Reglamento de la Ley N° 29783**, Ley de Seguridad y Salud en el Trabajo, aprobado con D.S. N° 005-2012-TR del Ministerio de Trabajo y Promoción del Empleo.
- **Ley N° 27157** de Regularización de Edificaciones del Procedimiento para la Declaratoria de Fábrica y del Régimen de Unidades Inmobiliarias de Propiedad Exclusiva y de Propiedad Común, publicada el 20 de julio de 1999 y su Reglamento.
- **Resolución de Contraloría N° 387-2020-CG**, que aprueba Directiva N° 018-2020-CG/ORM "Servicio de Control Previo de las Prestaciones Adicionales de Obra".
- Directiva N° 009-2020-OSCE/CD "Lineamientos para el uso del Cuaderno de Obra Digital", aprobada por Resolución de Presidencia N° 100-2020-OSCE/PRE.
- **Directiva N° 001-2022-OSCE/CD** "Gestión de las Valorizaciones de Obra a través del Sistema Electrónico de Contrataciones del Estado – SEACE "Aprobada por Resolución de Presidencia N° 042-2022-OSCE/PRE.
- **RM N° 037-2006-MEM/DM** Código Nacional de Electricidad.
- Normas de Seguridad Internacionales NFPA.
- Norma Técnica G. 050 – Seguridad durante la construcción.
- Otras Normas y Directivas establecidas en el expediente técnico, así como las Normas conexas ampliatorias y modificatorias de estas.

Las referidas normas incluyen sus respectivas modificaciones, de ser el caso.

CAPÍTULO II DEL PROCEDIMIENTO DE SELECCIÓN

2.1. CALENDARIO DEL PROCEDIMIENTO DE SELECCIÓN

Según el cronograma de la ficha de selección de la convocatoria publicada en el SEACE.

Importante

De conformidad con la vigesimosegunda Disposición Complementaria Final del Reglamento, en caso la Entidad (Ministerios y sus organismos públicos, programas o proyectos adscritos) haya difundido el requerimiento a través del SEACE siguiendo el procedimiento establecido en dicha disposición, no procede formular consultas u observaciones al requerimiento.

2.2. CONTENIDO DE LAS OFERTAS

La oferta contendrá, además de un índice de documentos⁷, la siguiente documentación:

2.2.1. Documentación de presentación obligatoria

2.2.1.1. Documentos para la admisión de la oferta

- a) Declaración jurada de datos del postor. (**Anexo N° 1**)
- b) Documento que acredite la representación de quien suscribe la oferta.

En caso de persona jurídica, copia del certificado de vigencia de poder del representante legal, apoderado o mandatario designado para tal efecto.

En caso de persona natural, copia del documento nacional de identidad o documento análogo, o del certificado de vigencia de poder otorgado por persona natural, del apoderado o mandatario, según corresponda.

En el caso de consorcios, este documento debe ser presentado por cada uno de los integrantes del consorcio que suscriba la promesa de consorcio, según corresponda.

Advertencia

De acuerdo con el artículo 4 del Decreto Legislativo N° 1246, las Entidades están prohibidas de exigir a los administrados o usuarios la información que puedan obtener directamente mediante la interoperabilidad a que se refieren los artículos 2 y 3 de dicho Decreto Legislativo. En esa medida, si la Entidad es usuaria de la Plataforma de Interoperabilidad del Estado – PIDE⁸ y siempre que el servicio web se encuentre activo en el Catálogo de Servicios de dicha plataforma, no corresponderá exigir el certificado de vigencia de poder y/o documento nacional de identidad.

- c) Declaración jurada de acuerdo con el literal b) del artículo 52 del Reglamento. (**Anexo N° 2**)
- d) Declaración jurada de cumplimiento del Expediente Técnico, según el numeral 3.1 del Capítulo III de la presente sección. (**Anexo N° 3**)
- e) Declaración jurada de plazo de ejecución de la obra. (**Anexo N° 4**)

⁷ La omisión del índice no determina la no admisión de la oferta.

⁸ Para mayor información de las Entidades usuarias y del Catálogo de Servicios de la Plataforma de Interoperabilidad del Estado – PIDE ingresar al siguiente enlace <https://www.gobiernodigital.gob.pe/interoperabilidad/>

- f) Promesa de consorcio con firmas legalizadas, de ser el caso, en la que se consigne los integrantes, el representante común, el domicilio común y las obligaciones a las que se compromete cada uno de los integrantes del consorcio, así como el porcentaje equivalente a dichas obligaciones. **(Anexo N° 5)**
- g) El precio de la oferta en soles y:
- ✓ El desagregado de partidas, cuando el procedimiento se haya convocado a suma alzada.
 - ✓ Los precios unitarios, considerando las partidas según lo previsto en el último párrafo del literal b) del artículo 35 del Reglamento.

Asimismo, la oferta incluye el monto de la prestación accesoria, cuando corresponda. **(Anexo N° 6)**

El precio total de la oferta y los subtotales que lo componen deben ser expresados con dos (2) decimales. Los precios unitarios pueden ser expresados con más de dos (2) decimales.

Importante

- *El comité de selección no puede incorporar documentos adicionales para la admisión de la oferta a los establecidos en este acápite.*
- *El análisis de precios unitarios y el detalle de los gastos generales fijos y variables de la oferta se presentan para el perfeccionamiento del contrato.*
- *El comité de selección declara no admitidas las ofertas que no se encuentren dentro de los límites del valor referencial previstos en el numeral 28.2 del artículo 28 de la Ley. Asimismo, verifica la presentación de los documentos requeridos. De no cumplir con lo requerido, la oferta se considera no admitida.*

2.2.1.2. Documentos para acreditar los requisitos de calificación

Incorporar en la oferta los documentos que acreditan los **"Requisitos de Calificación"** que se detallan en el numeral 3.2 del Capítulo III de la presente sección de las bases.

2.2.2. Documentación de presentación facultativa:

Incorporar en la oferta los documentos que acreditan los "Factores de Evaluación" establecidos en el Capítulo IV de la presente sección de las bases, a efectos de obtener el puntaje previsto en dicho Capítulo para cada factor.

Advertencia

El comité de selección no podrá exigir al postor la presentación de documentos que no hayan sido indicados en los acápites "Documentos para la admisión de la oferta", "Requisitos de calificación" y "Factores de evaluación".

2.3. REQUISITOS PARA PERFECCIONAR EL CONTRATO

El postor ganador de la buena pro debe presentar los siguientes documentos para perfeccionar el contrato:

- a) Garantía de fiel cumplimiento del contrato.
- b) Garantía de fiel cumplimiento por prestaciones accesorias, **de ser el caso**.
- c) Solicitud para la constitución del fideicomiso, en el marco de lo establecido en el literal a) del numeral 184.9 del artículo 184 del Reglamento, **de ser el caso**⁹.

⁹ Cuando la Entidad no haya incorporado en las bases la obligación de constituir un fideicomiso para la administración de los adelantos destinados a la ejecución de obra, el postor adjudicado puede presentar la solicitud para la constitución del fideicomiso.

- d) Contrato de consorcio con firmas legalizadas ante Notario de cada uno de los integrantes, de ser el caso.
- e) Código de cuenta interbancaria (CCI) o, en el caso de proveedores no domiciliados, el número de su cuenta bancaria y la entidad bancaria en el exterior.
- f) Copia de la vigencia del poder del representante legal de la empresa que acredite que cuenta con facultades para perfeccionar el contrato, cuando corresponda.
- g) Copia de DNI del postor en caso de persona natural, o de su representante legal en caso de persona jurídica.

Advertencia

De acuerdo con el artículo 4 del Decreto Legislativo N° 1246, las Entidades están prohibidas de exigir a los administrados o usuarios la información que puedan obtener directamente mediante la interoperabilidad a que se refieren los artículos 2 y 3 de dicho Decreto Legislativo. En esa medida, si la Entidad es usuaria de la Plataforma de Interoperabilidad del Estado – PIDE¹⁰ y siempre que el servicio web se encuentre activo en el Catálogo de Servicios de dicha plataforma, no corresponderá exigir los documentos previstos en los literales e) y f).

- h) Domicilio para efectos de la notificación durante la ejecución del contrato.
- i) Autorización de notificación de la decisión de la Entidad sobre la solicitud de ampliación de plazo mediante medios electrónicos de comunicación¹¹. **(Anexo N° 12)**
- j) Constancia de capacidad libre de contratación expedida por el RNP¹².
- k) Programa de Ejecución de Obra (CPM) el cual presenta la ruta crítica y el calendario de avance de obra valorizado.
- l) Calendario de adquisición de materiales e insumos necesarios para la ejecución de obra, en concordancia con el calendario de avance de obra valorizado. Este calendario se actualiza con cada ampliación de plazo otorgada, en concordancia con el calendario de avance de obra valorizado vigente.
- m) Calendario de utilización de equipo, en caso la naturaleza de la contratación lo requiera.
- n) Memoria en la que se señalen las consideraciones que se han tomado en cuenta para la elaboración de los documentos indicados en los literales k) l) y m).
- o) Análisis de precios unitarios de las partidas y detalle de los gastos generales fijos y variables de la oferta, en caso de obras sujetas a precios unitarios¹³.
- p) Desagregado por partidas que dio origen a la oferta, en caso de obras a suma alzada.
- q) Copia de documentos que sustenten la propiedad, la posesión, el compromiso de compra venta o alquiler u otro documento que acredite la disponibilidad del requisito de calificación equipamiento estratégico. En el caso que el postor ganador sea un consorcio los documentos de acreditación de este requisito pueden estar a nombre del consorcio o de uno de sus integrantes.
- r) Copia de los diplomas que acrediten la formación académica requerida del plantel profesional clave, en caso que el grado o título profesional requerido no se encuentre publicado en el Registro Nacional de Grados Académicos y Títulos Profesionales a cargo de la de la Superintendencia Nacional de Educación Superior Universitaria – SUNEDU¹⁴.
- s) Copia de (i) contratos y su respectiva conformidad o (ii) constancias o (iii) certificados o (iv) cualquier otra documentación que, de manera fehaciente demuestre la experiencia del personal que conforma el plantel profesional clave.

Importante

- *La Entidad debe aceptar las diferentes denominaciones utilizadas para acreditar la carrera profesional requerida, aun cuando no coincida literalmente con aquella prevista en los requisitos de calificación (por ejemplo, Ingeniería Ambiental, Ingeniería en Gestión Ambiental, Ingeniería y Gestión Ambiental u otras denominaciones).*

¹⁰ Para mayor información de las Entidades usuarias y del Catálogo de Servicios de la Plataforma de Interoperabilidad del Estado – PIDE ingresar al siguiente enlace <https://www.gobiernodigital.gob.pe/interoperabilidad/>

¹¹ En tanto se implemente la funcionalidad en el SEACE, de conformidad con la Primera Disposición Complementaria Transitoria del Decreto Supremo N° 234-2022-EF.

¹² Este requisito no aplica para procedimientos de contratación directa por la causal de carácter de secreto, secreto militar o por razones de orden interno.

¹³ La Entidad puede requerir este documento en caso de obras a suma alzada.

¹⁴ <https://enlinea.sunedu.gob.pe/>

- Los documentos que acreditan la experiencia del personal deben incluir como mínimo los nombres y apellidos del profesional, el cargo desempeñado, el plazo de la prestación indicando el día, mes y año de inicio y culminación, el nombre de la Entidad u organización que emite el documento, la fecha de emisión y nombres y apellidos de quien suscribe el documento.

En caso estos documentos establezcan el plazo de la experiencia adquirida por el profesional en meses sin especificar los días la Entidad debe considerar el mes completo.

De presentarse experiencia ejecutada paralelamente (traslape), para el cómputo del tiempo de dicha experiencia sólo se considerará una vez el periodo traslapado. No obstante, de presentarse periodos traslapados en el residente de obra, no se considera ninguna de las experiencias acreditadas, salvo la ejecución de obras por paquete.

Se considerará aquella experiencia que no tenga una antigüedad mayor a veinticinco (25) años anteriores a la fecha de la presentación de ofertas.

Asimismo, la Entidad debe valorar de manera integral los documentos presentados para acreditar dicha experiencia. En tal sentido, aun cuando en los documentos presentados la denominación del cargo o puesto no coincida literalmente con aquella prevista en los requisitos de calificación, se deberá validar la experiencia si las actividades que realizó el profesional corresponden con la función propia del cargo o puesto requerido.

- Cuando el postor ganador de la buena pro presenta como plantel profesional clave a profesionales que se encuentren prestando servicios como residente o supervisor en obras contratadas por la Entidad que no cuentan con recepción, procede otorgar plazo adicional para subsanar, conforme lo previsto en el literal a) del artículo 141 del Reglamento.
- En caso que el postor ganador de la buena pro sea un consorcio, las garantías que presente este para el perfeccionamiento del contrato, así como durante la ejecución contractual, de ser el caso, además de cumplir con las condiciones establecidas en el artículo 33 de la Ley y en el artículo 148 del Reglamento, deben consignar expresamente el nombre completo o la denominación o razón social de los integrantes del consorcio, en calidad de garantizados, de lo contrario no podrán ser aceptadas por las Entidades. No se cumple el requisito antes indicado si se consigna únicamente la denominación del consorcio, conforme lo dispuesto en la Directiva "Participación de Proveedores en Consorcio en las Contrataciones del Estado".

Importante

- Corresponde a la Entidad verificar que las garantías presentadas por el postor ganador de la buena pro cumplan con los requisitos y condiciones necesarios para su aceptación y eventual ejecución, sin perjuicio de la determinación de las responsabilidades funcionales que correspondan.
- De conformidad con el Reglamento Consular del Perú aprobado mediante Decreto Supremo N° 076-2005-RE para que los documentos públicos y privados extendidos en el exterior tengan validez en el Perú, deben estar legalizados por los funcionarios consulares peruanos y refrendados por el Ministerio de Relaciones Exteriores del Perú, salvo que se trate de documentos públicos emitidos en países que formen parte del Convenio de la Apostilla, en cuyo caso bastará con que estos cuenten con la Apostilla de la Haya¹⁵.
- La Entidad no puede exigir documentación o información adicional a la consignada en el presente numeral para el perfeccionamiento del contrato.

2.4. PERFECCIONAMIENTO DEL CONTRATO

El contrato se perfecciona con la suscripción del documento que lo contiene. Para dicho efecto el postor ganador de la buena pro, dentro del plazo previsto en el artículo 141 del Reglamento, debe presentar la documentación requerida en mesa de partes de la Entidad, Av. La Molina N° 1981 – La Molina – Lima, en el horario de 08:30 hasta 16:00 horas.

¹⁵ Según lo previsto en la Opinión N° 009-2016/DTN.

Importante

En el caso de contratación de obras por paquete, se debe suscribir un contrato por cada obra incluida en el paquete.

2.5. ADELANTOS¹⁶

2.5.1. ADELANTO DIRECTO

"La Entidad otorgará un (01) adelanto directo hasta el diez por ciento (10%) del monto del contrato original.

El contratista debe solicitar formalmente el adelanto directo dentro de los ocho (8) días siguientes a la suscripción del contrato, adjuntando a su solicitud la garantía por adelantos¹⁷ mediante carta fianza o póliza de caución y el comprobante de pago correspondiente. La Entidad debe entregar el monto solicitado dentro de los siete (7) días contados a partir del día siguiente de recibida la solicitud del contratista.

Para la entrega del adelanto se procederá de acuerdo a lo establecido en el Art. 181 del Reglamento de la Ley de Contrataciones del Estado.

El contratista se obliga a informar la utilización del adelanto directo, en caso la entidad lo requiera.

Vencido el plazo para solicitar el adelanto no procede la solicitud.

2.5.2. ADELANTO PARA MATERIALES E INSUMOS

"La Entidad otorgará adelantos para materiales e insumos por el veinte (20%) del monto del contrato original, conforme al calendario de adquisición de materiales e insumos presentado por el contratista.

La entrega de los adelantos se realizará en un plazo de siete (7) días calendario previos a la fecha prevista en el calendario de adquisición de materiales e insumos para cada adquisición, con la finalidad que EL CONTRATISTA pueda disponer de los materiales e insumos en la oportunidad prevista en el calendario de avance de obra valorizado. Para tal efecto, EL CONTRATISTA debe solicitar la entrega del adelanto en un plazo de ocho (8) días calendario anteriores al inicio del plazo antes mencionado, adjuntando a su solicitud la garantía por adelantos¹⁸ mediante carta fianza o póliza de caución y el comprobante de pago respectivo"

2.6. VALORIZACIONES

El periodo de valorización será en periodos mensuales, el plazo de pago de la valorización se regirá por lo dispuesto en el numeral 194.6 del artículo 194 del Reglamento de la Ley de Contrataciones del Estado y también de acuerdo con lo indicado en la DIRECTIVA 001-2022-OSCE/CD.

Importante

¹⁶ Si la Entidad ha previsto la entrega de adelantos, debe prever el procedimiento para su entrega, conforme a lo previsto en los artículos 181 y 182 del Reglamento.

¹⁷ De conformidad con el artículo 153 del Reglamento, esta garantía debe ser emitida por idéntico monto y un plazo mínimo de vigencia de tres (3) meses, renovable por un plazo idéntico hasta la amortización total del adelanto otorgado. Cuando el plazo de ejecución contractual sea menor a tres (3) meses, las garantías pueden ser emitidas con una vigencia menor, siempre que cubra la fecha prevista para la amortización total del adelanto otorgado.

¹⁸ De conformidad con el artículo 153 del Reglamento, esta garantía debe ser emitida por idéntico monto y un plazo mínimo de vigencia de tres (3) meses, renovable por un plazo idéntico hasta la amortización total del adelanto otorgado. Cuando el plazo de ejecución contractual sea menor a tres (3) meses, las garantías pueden ser emitidas con una vigencia menor, siempre que cubra la fecha prevista para la amortización total del adelanto otorgado.

- Cuando el periodo de valorización establecido por la Entidad sea el mensual, el plazo del pago de la valorización se regirá por lo dispuesto en el numeral 194.7 del artículo 194 del Reglamento. En cambio, si la Entidad prevé un periodo de valorización distinto al mensual, se debe establecer los plazos y procedimiento aplicables para la valorización, teniendo en consideración lo dispuesto en el numeral 194.6 del referido artículo, así como el plazo para el pago de las valorizaciones.
- Las valorizaciones de obra se presentan a través del módulo de ejecución contractual del SEACE. Dicha obligación aplica a los contratos de obra que deriven de procedimientos de selección para la ejecución de obras, convocados a partir de la entrada en vigencia de la Directiva N° 001-2022-OSCE/CD "Gestión de las valorizaciones de obra a través del SEACE"¹⁹. Mediante comunicado el OSCE publica y difunde la relación de Entidades obligadas a usar la sección de valorizaciones electrónicas como medio para la gestión de las valorizaciones de obra. El primer listado de entidades obligadas se encuentra publicado en el siguiente enlace:

<https://www.gob.pe/institucion/osce/noticias/575017-comunicado-n-001-2022-osce>

2.7. PLAZO PARA EL PAGO DEL SALDO DE LA LIQUIDACIÓN DEL CONTRATO DE OBRA

La Entidad o el contratista, según corresponda, deben efectuar el pago del monto correspondiente al saldo de la liquidación del contrato de obra, en el plazo de treinta (30) días calendario, computados desde el día siguiente del consentimiento de la liquidación. Para tal efecto, la parte que solicita el pago debe presentar el comprobante de pago respectivo.

¹⁹ Aprobada mediante Resolución N° 002-2022-OSCE-PRE y modificada mediante Resolución N° 042-2022-OSCE/PRE, publicadas en el Diario Oficial El Peruano el 10 de enero de 2022 y 5 de marzo de 2022, respectivamente.

CAPÍTULO III REQUERIMIENTO

Importante

Es responsabilidad de la Entidad cautelar la adecuada formulación del expediente técnico, debiendo asegurar la calidad técnica y reducir la necesidad de su reformulación por errores o deficiencias técnicas que repercutan en el proceso de contratación y en la ejecución de la obra.

- 3.1. EXPEDIENTE TÉCNICO E INFORMACIÓN COMPLEMENTARIA DEL EXPEDIENTE TÉCNICO**
Adjunto a las bases integradas.
- 3.2. REQUISITOS DE CALIFICACIÓN**
Adjunto a las bases integradas

CAPÍTULO IV FACTORES DE EVALUACIÓN

La evaluación se realiza sobre la base de cien (100) puntos.

Para determinar la oferta con el mejor puntaje y el orden de prelación de las ofertas, se considera lo siguiente:

FACTOR DE EVALUACIÓN	PUNTAJE / METODOLOGÍA PARA SU ASIGNACIÓN
A. PRECIO	
<p><u>Evaluación:</u></p> <p>Se evaluará considerando el precio ofertado por el postor.</p> <p><u>Acreditación:</u></p> <p>Se acreditará mediante el documento que contiene el precio de la oferta (Anexo N° 6).</p>	<p>La evaluación consistirá en otorgar el máximo puntaje a la oferta de precio más bajo y se otorga a las demás ofertas puntajes inversamente proporcionales a sus respectivos precios, según la siguiente fórmula:</p> $P_i = \frac{O_m \times PMP}{O_i}$ <p>I = Oferta <i>P_i</i> = Puntaje de la oferta a evaluar <i>O_i</i> = Precio i <i>O_m</i> = Precio de la oferta más baja PMP = Puntaje máximo del precio</p> <p style="text-align: right;">95²⁰ puntos</p>

OTROS FACTORES DE EVALUACIÓN	5 puntos ²¹
B. SOSTENIBILIDAD AMBIENTAL Y SOCIAL	
<p><u>Evaluación:</u></p> <p>Se evaluará que el postor cuente con una (1) práctica de sostenibilidad ambiental o social</p> <p>En caso que el postor se presente en consorcio, cada uno de sus integrantes, debe acreditar alguna de las prácticas de sostenibilidad ambiental o social para obtener el puntaje.</p>	<p style="text-align: center;">(Máximo 3 puntos)</p> <p>Acredita una (1) de las prácticas de sostenibilidad 3²² puntos</p> <p>No acredita ninguna práctica en sostenibilidad 0 puntos</p>
<p>B.1 Práctica:</p> <p>Certificación del sistema de gestión de la seguridad y salud en el trabajo</p> <p><u>Acreditación:</u></p> <p>Copia simple del certificado que acredita que se ha implementado un sistema de gestión de seguridad y salud en el trabajo acorde con la norma ISO 45001:2018 o con la Norma Técnica Peruana equivalente (NTP-ISO 45001:2018) o norma que la sustituya, cuyo alcance o campo de aplicación considere obras de</p>	

²⁰ De 83 a 100 puntos, en el caso de obras bajo la modalidad de ejecución llave en mano en las que se puede incluir adicionalmente el factor capacitación.

²¹ Hasta 17 puntos, en el caso de obras bajo la modalidad de ejecución llave en mano en las que se puede incluir adicionalmente el factor capacitación.

²² Se suprime lo subrayado en rojo y se añade lo escrito en azul, según absolución de consultas N° 04, N° 10, N° 36, N° 39, N° 43 y N° 45 formuladas por BEICON CONTRATISTAS GENERALES S.A.C. - BEICON S.A.C., KEXA S.A.C., CONSTRUCTORA Y SERVICIOS RODEMA E.I.R.L, LUJERO CONSULTORES & CONSTRUCTORES S.A.C., SVD CONTRATISTAS GENERALES SAC y COMERCIALIZADORA MARASAWI S.R.L.

OTROS FACTORES DE EVALUACIÓN	5 puntos ²¹
<p>edificaciones y/o infraestructura ²³</p> <p>El certificado debe haber sido emitido por un Organismo de Certificación acreditado para dicho sistema de gestión, ya sea ante el INACAL (antes INDECOPI) u otro organismo acreditador que cuente con reconocimiento internacional.²⁴</p> <p>El referido certificado debe corresponder a la sede, filial u oficina a cargo de la prestación²⁵, y estar vigente²⁶ a la fecha de presentación de ofertas.</p>	
<p>B.2 Práctica:</p> <p>Certificación del sistema de gestión de la responsabilidad social</p> <p><u>Acreditación:</u></p> <p>Copia simple del certificado que acredita que se ha implementado un sistema de gestión de la responsabilidad social acorde con el estándar SA 8000:2014²⁷.</p> <p>El certificado debe haber sido emitido por un Organismo de Certificación acreditado ante el "Social Accountability Accreditation Services" (SAAS).</p> <p>El referido certificado debe corresponder a la sede, filial u oficina a cargo de la prestación²⁸, y estar vigente²⁹ a la fecha de presentación de ofertas.</p>	
<p>B.3 Práctica:</p> <p>Certificación del sistema de gestión ambiental.</p> <p><u>Acreditación:</u></p> <p>Copia simple del certificado que acredita que se ha implementado un sistema de gestión ambiental acorde con la norma ISO 14001:2015, o con la Norma Técnica Peruana equivalente (NTP-ISO 14001:2015), cuyo alcance o campo de aplicación considere obras de edificación y/o infraestructura. ³⁰</p> <p>El certificado debe haber sido emitido por un Organismo de Certificación acreditado para dicho sistema de gestión, ya sea ante el INACAL (antes INDECOPI) u otro organismo acreditador que cuente con reconocimiento internacional³¹.</p> <p>El referido certificado debe corresponder a la sede, filial u oficina a cargo de la prestación³², y estar vigente³³ a la fecha de presentación de ofertas.</p>	

²³ El postor en su oferta podrá acompañar el certificado con documentación complementaria emitida por la misma Entidad certificadora para precisar el alcance de su certificación; la cual debe corresponder a la sede que efectuará la prestación.

²⁴ Sea firmante/signatario del Acuerdo de Reconocimiento Mutuo (MLA) del International Accreditation Forum-IAF (<http://www.iaf.nu>) o del InterAmerican Accreditation Cooperation-IAAC (<http://www.iaac.org.mx>) o del European co-operation for Accreditation-EA (<http://www.european-accreditation.org/>) o del Pacific Accreditation Cooperation-PAC (<http://www.apec-pac.org/>).

²⁵ En el certificado debe estar consignada la dirección exacta de la sede, filial u oficina a cargo de la prestación.

²⁶ Se refiere al periodo de vigencia que señala el certificado presentado.

²⁷ Entre las certificaciones voluntarias más difundidas mundialmente, referidas al desempeño social en aspectos de la responsabilidad social en los lugares de trabajo, se encuentra la correspondiente al estándar SA 8000, propuesto por la Social Accountability International (SAI). La certificación bajo este estándar refiere que una organización ha demostrado mediante una evaluación (Auditoría de Tercera Parte) que cumple con sus requisitos en los siguientes aspectos: Trabajo infantil, trabajo forzoso o bajo coacción, salud y seguridad, libertad de asociación y derecho a la negociación colectiva, discriminación, prácticas disciplinarias, horas de trabajo y remuneración.

²⁸ En el certificado debe estar consignada la dirección exacta de la sede, filial u oficina a cargo de la prestación.

²⁹ Se refiere al periodo de vigencia que señala el certificado presentado.

³⁰ El postor en su oferta podrá acompañar el certificado con documentación complementaria emitida por la misma Entidad certificadora para precisar el alcance de su certificación; la cual debe corresponder a la sede que efectuará la prestación.

³¹ Sea firmante/signatario del Acuerdo de Reconocimiento Mutuo (MLA) del International Accreditation Forum-IAF (<http://www.iaf.nu>) o del InterAmerican Accreditation Cooperation-IAAC (<http://www.iaac.org.mx>) o del European co-operation for Accreditation-EA (<http://www.european-accreditation.org/>) o del Pacific Accreditation Cooperation-PAC (<http://www.apec-pac.org/>).

³² En el certificado debe estar consignada la dirección exacta de la sede, filial u oficina a cargo de la prestación.

³³ Se refiere al periodo de vigencia que señala el certificado presentado.

OTROS FACTORES DE EVALUACIÓN	5 puntos ²¹
<p>B.4 Práctica:</p> <p>Responsabilidad hídrica</p> <p><u>Acreditación:</u></p> <p>Copia simple del Certificado Azul emitido por la Autoridad Nacional del Agua que lo reconoce como empresa hídricamente responsable del "Programa Huella Hídrica" (http://www.ana.gob.pe/certificado_azul).</p>	
<p>B.5 Práctica:</p> <p>Certificación del sistema de gestión de la energía</p> <p><u>Acreditación:</u></p> <p>Copia simple del certificado que acredita que se ha implementado un SGE acorde con la norma ISO 50001:2018, o con la Norma Técnica Peruana equivalente (NTP ISO 50001) o norma que la sustituya, cuyo alcance o campo de aplicación considere obras de edificación y/o infraestructura³⁴.</p> <p>El certificado debe haber sido emitido por un Organismo de Certificación acreditado para dicho sistema de gestión, ya sea ante el INACAL (antes INDECOPI) u otro organismo acreditador que cuente con reconocimiento internacional.³⁵</p> <p>El referido certificado debe corresponder a la sede, filial u oficina a cargo de la prestación³⁶, y estar vigente³⁷ a la fecha de presentación de ofertas.</p>	
C. PROTECCIÓN SOCIAL Y DESARROLLO HUMANO³⁸	
<p><u>Evaluación:</u></p> <p>Certificación como "Empresa segura, libre de violencia y discriminación contra la mujer"</p> <p><u>Acreditación:</u></p> <p>Copia simple del documento del Ministerio de la Mujer y Poblaciones Vulnerables (MIMP) que lo reconoce como una de las empresas que obtuvo la marca de certificación "Empresa segura, libre de violencia y discriminación contra la mujer" en la última edición (https://www.mimp.gob.pe/)</p> <p>En caso que el postor se presente en consorcio, cada uno de sus integrantes, debe acreditar que cuenta con la certificación para obtener el puntaje.</p>	<p>(Máximo 1 punto)</p> <p>Presenta documento que acredita que obtuvo el sello "Empresa segura, libre de violencia y discriminación contra la mujer"</p> <p>01 punto</p> <p>No presenta documento que acredita que obtuvo el sello "Empresa segura, libre de violencia y discriminación contra la mujer"</p> <p>0 puntos</p>
D. INTEGRIDAD EN LA CONTRATACIÓN PÚBLICA	

³⁴ El postor en su oferta podrá acompañar el certificado con documentación complementaria emitida por la misma Entidad certificadora para precisar el alcance de su certificación; la cual debe corresponder a la sede que efectuará la prestación.

³⁵ Sea firmante/signatario del Acuerdo de Reconocimiento Mutuo (MLA) del International Accreditation Forum-IAF (<http://www.iaf.nu>) o del InterAmerican Accreditation Cooperation-IAAC (<http://www.iaac.org.mx>) o del European co-operation for Accreditation-EA (<http://www.european-accreditation.org/>) o del Pacific Accreditation Cooperation-PAC (<http://www.apec-pac.org/>).

³⁶ En el certificado debe estar consignada la dirección exacta de la sede, filial u oficina a cargo de la prestación.

³⁷ Se refiere al periodo de vigencia que señala el certificado presentado.

³⁸ Se suprime lo subrayado en rojo, según absolución de consultas N° 04, N° 10, N° 36, N° 39, N° 43 y N° 45 formuladas por BEICON CONTRATISTAS GENERALES S.A.C. - BEICON S.A.C., KEXA S.A.C., CONSTRUCTORA Y SERVICIOS RODEMA E.I.R.L, LUJERO CONSULTORES & CONSTRUCTORES S.A.C., SVD CONTRATISTAS GENERALES SAC y COMERCIALIZADORA MARASAWI S.R.L.

OTROS FACTORES DE EVALUACIÓN	5 puntos ²¹
<p><u>Evaluación:</u></p> <p>Se evaluará que el postor cuente con certificación del sistema de gestión antisoborno</p> <p><u>Acreditación:</u></p> <p>Copia simple del certificado que acredita que se ha implementado un sistema de gestión antisoborno acorde con la norma ISO 37001:2016 o con la Norma Técnica Peruana equivalente (NTP-ISO37001:2017).</p> <p>El certificado debe haber sido emitido por un Organismo de Certificación acreditado para dicho sistema de gestión, ya sea ante el INACAL (antes INDECOPI) u otro organismo acreditador que cuente con reconocimiento internacional.³⁹</p> <p>El referido certificado debe corresponder a la sede, filial u oficina a cargo de la prestación⁴⁰, y estar vigente⁴¹ a la fecha de presentación de ofertas.</p> <p>En caso que el postor se presente en consorcio, cada uno de sus integrantes, debe acreditar que cuenta con la certificación para obtener el puntaje.</p>	<p>(Máximo 2 puntos)</p> <p>Presenta Certificado ISO 37001 2 puntos</p> <p>No presenta Certificado ISO 37001 0 puntos</p>
PUNTAJE TOTAL	100 puntos⁴²

Importante

Los factores de evaluación elaborados por el comité de selección deben ser objetivos y guardan vinculación, razonabilidad y proporcionalidad con el objeto de la contratación. Asimismo, estos no pueden calificar con puntaje el cumplimiento del Expediente Técnico ni los requisitos de calificación.

³⁹ Sea firmante/signatario del Acuerdo de Reconocimiento Mutuo (MLA) del International Accreditation Forum-IAF (<http://www.iaf.nu>) o del InterAmerican Accreditation Cooperation-IAAC (<http://www.iaac.org.mx>) o del European co-operation for Accreditation-EA (<http://www.european-accreditation.org/>) o del Pacific Accreditation Cooperation-PAC (<http://www.apec-pac.org/>).

⁴⁰ En el certificado debe estar consignada la dirección exacta de la sede, filial u oficina a cargo de la prestación.

⁴¹ Se refiere al periodo de vigencia que señala el certificado presentado.

⁴² Es la suma de los puntajes de todos los factores de evaluación.

CAPÍTULO V PROFORMA DEL CONTRATO

Importante

- *Dependiendo del objeto del contrato, de resultar indispensable, puede incluirse cláusulas adicionales o la adecuación de las propuestas en el presente documento, las que en ningún caso pueden contemplar disposiciones contrarias a la normativa vigente ni a lo señalado en este capítulo.*
- *En el caso de contratación de obras por paquete, se debe suscribir un contrato por cada obra incluida en el paquete.*

Conste por el presente documento, la contratación de la ejecución de la obra "CONSTRUCCIÓN Y ACONDICIONAMIENTO DE CERCO PERIMÉTRICO; EN LA EEA EL CHIRA EN LA LOCALIDAD MARCAVELICA, DISTRITO DE MARCAVELICA, PROVINCIA SULLANA, DEPARTAMENTO PIURA, EN EL MARCO DEL PROYECTO DE INVERSIÓN CON CUI N° 2472190" PARA LA ACTIVIDAD 1.6.1 – ACCIÓN 1.6 – COMPONENTE 1, que celebra de un parte INSTITUTO NACIONAL DE INNOVACIÓN AGRARIA, en adelante LA ENTIDAD, con RUC N° 20131365994, con domicilio legal en Av. La Molina 1981 – La Molina, representada por [...], identificado con DNI N° [...], y de otra parte [...], con RUC N° [...], con domicilio legal en [...], inscrita en la Ficha N° [...] Asiento N° [...] del Registro de Personas Jurídicas de la ciudad de [...], debidamente representado por su Representante Legal, [...], con DNI N° [...], según poder inscrito en la Ficha N° [...], Asiento N° [...] del Registro de Personas Jurídicas de la ciudad de [...], a quien en adelante se le denominará EL CONTRATISTA en los términos y condiciones siguientes:

CLÁUSULA PRIMERA: ANTECEDENTES

Con fecha [...], el comité de selección adjudicó la buena pro de la LICITACIÓN PÚBLICA N° 05-2024-INIA-PRIMERA CONVOCATORIA para la contratación de la ejecución de la obra "CONSTRUCCIÓN Y ACONDICIONAMIENTO DE CERCO PERIMÉTRICO; EN LA EEA EL CHIRA EN LA LOCALIDAD MARCAVELICA, DISTRITO DE MARCAVELICA, PROVINCIA SULLANA, DEPARTAMENTO PIURA, EN EL MARCO DEL PROYECTO DE INVERSIÓN CON CUI N° 2472190" PARA LA ACTIVIDAD 1.6.1 – ACCIÓN 1.6 – COMPONENTE 1, cuyos detalles e importe constan en los documentos integrantes del presente contrato.

CLÁUSULA SEGUNDA: OBJETO

El presente contrato tiene por objeto la ejecución de la Obra "CONSTRUCCIÓN Y ACONDICIONAMIENTO DE CERCO PERIMÉTRICO; EN LA EEA EL CHIRA EN LA LOCALIDAD MARCAVELICA, DISTRITO DE MARCAVELICA, PROVINCIA SULLANA, DEPARTAMENTO PIURA, EN EL MARCO DEL PROYECTO DE INVERSIÓN CON CUI N° 2472190" PARA LA ACTIVIDAD 1.6.1 – ACCIÓN 1.6 – COMPONENTE 1.

CLÁUSULA TERCERA: MONTO CONTRACTUAL

El monto total del presente contrato asciende a [CONSIGNAR MONEDA Y MONTO], que incluye todos los impuestos de Ley.

Este monto comprende el costo de la ejecución de la obra, todos los tributos, seguros, transporte, inspecciones, pruebas y, de ser el caso, los costos laborales conforme a la legislación vigente, así como cualquier otro concepto que pueda tener incidencia sobre la ejecución de la prestación materia del presente contrato.

CLÁUSULA CUARTA: DEL PAGO⁴³

LA ENTIDAD se obliga a pagar la contraprestación a EL CONTRATISTA en SOLES, en periodos de valorización MENSUALES, conforme a lo previsto en la sección específica de las bases. Asimismo, LA ENTIDAD o EL CONTRATISTA, según corresponda, se obligan a pagar el monto correspondiente al saldo de la liquidación del contrato de obra, en el plazo de 30 días calendario, computados desde el día siguiente del consentimiento de la liquidación.

En caso de retraso en el pago de las valorizaciones, por razones imputables a LA ENTIDAD, EL CONTRATISTA tiene derecho al reconocimiento de los intereses legales efectivos, de conformidad con el artículo 39 de la Ley de Contrataciones del Estado y los artículos 1244, 1245 y 1246 del Código Civil. Para tal efecto, se formulará una valorización de intereses y el pago se efectuará en las valorizaciones siguientes.

CLÁUSULA QUINTA: DEL PLAZO DE LA EJECUCIÓN DE LA PRESTACIÓN

El plazo de ejecución del presente contrato es de ciento cincuenta (150) días calendario, el mismo que se computa desde el día siguiente de cumplidas las condiciones previstas en el artículo 176 del Reglamento.

CLÁUSULA SEXTA: PARTES INTEGRANTES DEL CONTRATO

El presente contrato está conformado por las bases integradas, la oferta ganadora, así como los documentos derivados del procedimiento de selección que establezcan obligaciones para las partes.

CLÁUSULA SÉTIMA: GARANTÍAS

EL CONTRATISTA entregó al perfeccionamiento del contrato la respectiva garantía incondicional, solidaria, irrevocable, y de realización automática en el país al solo requerimiento, a favor de LA ENTIDAD, por los conceptos, montos y vigencias siguientes:

- De fiel cumplimiento del contrato: [CONSIGNAR EL MONTO], a través de la [INDICAR EL TIPO DE GARANTÍA PRESENTADA] N° [INDICAR NÚMERO DEL DOCUMENTO] emitida por [SEÑALAR EMPRESA QUE LA EMITE]. Monto que es equivalente al diez por ciento (10%) del monto del contrato original, la misma que debe mantenerse vigente hasta el consentimiento de la liquidación final.

En el caso que corresponda, consignar lo siguiente:

- Garantía fiel cumplimiento por prestaciones accesorias: [CONSIGNAR EL MONTO], a través de la [INDICAR EL TIPO DE GARANTÍA PRESENTADA] N° [INDICAR NÚMERO DEL DOCUMENTO] emitida por [SEÑALAR EMPRESA QUE LA EMITE], la misma que debe mantenerse vigente hasta el cumplimiento total de las obligaciones garantizadas.

CLÁUSULA OCTAVA: EJECUCIÓN DE GARANTÍAS POR FALTA DE RENOVACIÓN

LA ENTIDAD puede solicitar la ejecución de las garantías cuando EL CONTRATISTA no las hubiere renovado antes de la fecha de su vencimiento, conforme a lo dispuesto en el literal a) del numeral 155.1 del artículo 155 del Reglamento de la Ley de Contrataciones del Estado.

CLÁUSULA NOVENA: ADELANTO DIRECTO

"La Entidad, a solicitud del contratista entregará para la etapa de ejecución de obra, en calidad de adelanto directo, hasta el diez por ciento (10%) del monto contractual original, contra entrega de la carta fianza y/o póliza de caución y comprobante de pago correspondiente. Se otorgará un solo adelanto.

⁴³ En cada caso concreto, dependiendo de la naturaleza del contrato, podrá adicionarse la información que resulte pertinente a efectos de generar el pago.

El contratista debe solicitar formalmente el adelanto directo dentro de los ocho (8) días siguientes a la suscripción del contrato, adjuntando a su solicitud la garantía por adelantos⁴⁴ mediante carta fianza o póliza de caución y el comprobante de pago correspondiente. La Entidad debe entregar el monto solicitado dentro de los siete (7) días contados a partir del día siguiente de recibida la solicitud del contratista.

Para la entrega del adelanto se procederá de acuerdo a lo establecidos en el Art. 181 del Reglamento de la Ley de Contrataciones del Estado.

El contratista en un plazo de cinco (5) días calendario contados desde el día siguiente de producido el pago del adelanto directo, deberá entregar a la supervisión el calendario de utilidades del adelanto directo, donde se detalle en que conceptos y montos realizará el gasto programado del adelanto directo.

Vencido el plazo para solicitar el adelanto no procede la solicitud.

CLÁUSULA DÉCIMA: ADELANTO PARA MATERIALES E INSUMOS

"La Entidad otorgará adelantos para materiales e insumos a solicitud del contratista, hasta por el veinte (20%) del monto del contrato original, conforme al calendario de adquisición de materiales e insumos presentado por el contratista.

La entrega de los adelantos se realizará en un plazo de siete (7) días calendario previos a la fecha prevista en el calendario de adquisición de materiales e insumos para cada adquisición, con la finalidad que EL CONTRATISTA pueda disponer de los materiales e insumos en la oportunidad prevista en el calendario de avance de obra valorizado. Para tal efecto, EL CONTRATISTA debe solicitar la entrega del adelanto en un plazo de ocho (8) días calendario anteriores al inicio del plazo antes mencionado, adjuntando a su solicitud la garantía por adelantos⁴⁵ mediante carta fianza o póliza de caución y el comprobante de pago respectivo".

No procede el otorgamiento del adelanto para materiales e insumos en los casos en que las solicitudes correspondientes sean realizadas con posterioridad a las fechas señaladas en el calendario de adquisición de materiales e insumos.

El contratista para solicitar el adelanto de materiales e insumos que sean importados o de fabricación nacional cuyo proceso de procura requieran un tiempo de adquisición anticipada debido a los plazos de fabricación y/o entrega, serán sustentadas por el contratista mediante cotizaciones del proveedor donde se demuestre dichos plazos.

Las solicitudes de adelantos para materiales e insumos se realizan una vez iniciado el plazo de ejecución contractual, adjuntando a su solicitud la GARANTIA (CARTA FIANZA) teniendo en consideración el calendario de adquisición de materiales e insumos presentado por el contratista y los plazos establecidos en los documentos del procedimiento de selección para entregar dichos adelantos. No procede el otorgamiento del adelanto para materiales e insumos en los casos en que las solicitudes correspondientes sean realizadas con posterioridad a las fechas señaladas en el calendario de adquisición de materiales e insumos. Para el otorgamiento del adelanto para materiales e insumos se tiene en cuenta lo dispuesto en el Decreto Supremo N° 011-79-VC y sus modificatorias, ampliatorias y complementarias. Es responsabilidad del inspector o supervisor, según corresponda, verificar la oportunidad de la solicitud de los adelantos para materiales e insumos, de acuerdo al calendario correspondiente.

Siempre y cuando este tipo de adelanto sea solicitado por el contratista de la obra, deberá adjuntar a su solicitud la garantía por el mismo monto.

⁴⁴ De conformidad con el artículo 153 del Reglamento, esta garantía debe ser emitida por idéntico monto y un plazo mínimo de vigencia de tres (3) meses, renovable por un plazo idéntico hasta la amortización total del adelanto otorgado. Cuando el plazo de ejecución contractual sea menor a tres (3) meses, las garantías pueden ser emitidas con una vigencia menor, siempre que cubra la fecha prevista para la amortización total del adelanto otorgado.

⁴⁵ De conformidad con el artículo 153 del Reglamento, esta garantía debe ser emitida por idéntico monto y un plazo mínimo de vigencia de tres (3) meses, renovable por un plazo idéntico hasta la amortización total del adelanto otorgado. Cuando el plazo de ejecución contractual sea menor a tres (3) meses, las garantías pueden ser emitidas con una vigencia menor, siempre que cubra la fecha prevista para la amortización total del adelanto otorgado.

CLÁUSULA UNDÉCIMA: CONFORMIDAD DE LA OBRA

La conformidad de la obra será dada con la suscripción del Acta de Recepción de Obra.

CLÁUSULA DUODÉCIMA: DECLARACIÓN JURADA DEL CONTRATISTA

EL CONTRATISTA declara bajo juramento que se compromete a cumplir las obligaciones derivadas del presente contrato, bajo sanción de quedar inhabilitado para contratar con el Estado en caso de incumplimiento.

CLÁUSULA DÉCIMA TERCERA: ASIGNACIÓN DE RIESGOS DEL CONTRATO DE OBRA

[INCLUIR⁴⁶ EN ESTA CLÁUSULA LA IDENTIFICACIÓN Y ASIGNACIÓN DE RIESGOS QUE PUEDAN OCURRIR DURANTE LA EJECUCIÓN DE LA OBRA, ASI COMO LA DETERMINACIÓN DE LA PARTE DEL CONTRATO QUE DEBE ASUMIRLOS DURANTE LA EJECUCIÓN CONTRACTUAL, SEGÚN LAS DISPOSICIONES PREVISTAS EN LA DIRECTIVA "GESTIÓN DE RIESGOS EN LA PLANIFICACIÓN DE LA EJECUCIÓN DE OBRAS". LA GESTION DE RIESGOS FORMA PARTE DE LA ÚLTIMA VERSIÓN DEL EXPEDIENTE TECNICO DE OBRA PUBLICADO EN LA OPCIÓN "VER EXPEDIENTE TÉCNICO DE OBRA" DEL SEACE].

CLÁUSULA DÉCIMA CUARTA: RESPONSABILIDAD POR VICIOS OCULTOS

Ni la suscripción del Acta de Recepción de Obra, ni el consentimiento de la liquidación del contrato de obra, enervan el derecho de LA ENTIDAD a reclamar, posteriormente, por defectos o vicios ocultos, conforme a lo dispuesto por los artículos 40 de la Ley de Contrataciones del Estado y 173 de su Reglamento.

El plazo máximo de responsabilidad de EL CONTRATISTA es de 7 años, contados a partir de la conformidad de la recepción TOTAL de la obra.

CLÁUSULA DÉCIMA QUINTA: PENALIDADES

Si EL CONTRATISTA incurre en retraso injustificado en la ejecución de las prestaciones objeto del contrato, LA ENTIDAD le aplica automáticamente una penalidad por mora por cada día de atraso, de acuerdo a la siguiente fórmula:

$$\text{Penalidad Diaria} = \frac{0.10 \times \text{monto vigente}}{F \times \text{plazo vigente en días}}$$

Donde:

F = 0.15 para plazos mayores a sesenta (60) días o;

F = 0.40 para plazos menores o iguales a sesenta (60) días.

El retraso se justifica a través de la solicitud de ampliación de plazo debidamente aprobado. Adicionalmente, se considera justificado el retraso y en consecuencia no se aplica penalidad, cuando EL CONTRATISTA acredite, de modo objetivamente sustentado, que el mayor tiempo transcurrido no le resulta imputable. En este último caso la calificación del retraso como justificado por parte de LA ENTIDAD no da lugar al pago de gastos generales ni costos directos de ningún tipo, conforme el numeral 162.5 del artículo 162 del Reglamento de la Ley de Contrataciones del Estado.

Adicionalmente a la penalidad por mora se aplicarán las siguientes penalidades:

Otras penalidades			
N°	Supuesto de aplicación de penalidad	Forma de cálculo	Procedimiento
1	Cuando el personal del plantel profesional clave permanece menos de sesenta (60) días calendario o del íntegro del plazo de ejecución, si este es menor a los sesenta	El incumplimiento acarrea la aplicación de una penalidad no menor a la mitad (0.5)	Según informe del Inspector o Supervisor de la obra, UEI - DSME, según

⁴⁶ De acuerdo con el numeral 32.2 del artículo 32 de la Ley y el numeral 29.2 del artículo 29 del Reglamento, esta cláusula es obligatoria.

Otras penalidades			
N°	Supuesto de aplicación de penalidad	Forma de cálculo	Procedimiento
	(60) días calendario, de conformidad con las disposiciones establecidas en el numeral 190.2 del artículo 190 del Reglamento.	ni mayor a una (1) UIT por cada día de ausencia del personal en la obra	corresponda.
2	En caso el contratista incumpla con su obligación de ejecutar la prestación con el personal acreditado o debidamente sustituido.	Aplicación de penalidad no menor a la mitad de una unidad impositiva tributaria (0.5 UIT) ni mayor a una (1) UIT por cada día de ausencia del personal en obra.	Según Informe del Supervisor
3	Cuando el contratista o su personal no cumpla con su obligación de anotar en el cuaderno de obra digital las ocurrencias relevantes, que afecten al cronograma de ejecución de obra vigente.	Cinco por mil (5/1000) del monto de la valorización del periodo por cada día de dicho incumplimiento.	Según Informe del Supervisor
4	Cuando el contratista no cuenta con los dispositivos de seguridad en la obra tanto peatonal o vehicular incumpliendo las normas, además de las señalizaciones solicitadas por la Entidad.	0.50 UIT. Por cada día de incumplimiento.	Según Informe del Supervisor
5	Cuando el contratista no cumpla con dotar a su personal de los elementos e instalaciones referidas a seguridad y cumplimiento de protocolos para prevenir y controlar la propagación del COVID-19, en el personal que interviene en la ejecución de obras de construcción y las personas que por algún motivo ingresen al área en la que ésta se ejecuta.	0.30 UIT. Por cada día de incumplimiento.	Según Informe del Supervisor
6	Cuando el contratista ingrese materiales a la obra sin autorización del supervisor.	1 UIT por cada hecho ocurrido.	Según Informe del Supervisor
7	a.l.a) Por valorizar trabajos sin ceñirse a las bases de pago de las especificaciones técnicas y/o valorizar trabajos no ejecutados (sobre – valorizaciones, valorizaciones adelantadas, etc.), que ocasionen pagos indebidos o no encuadrados en las disposiciones vigentes; sin perjuicio de las acciones legales que pudieran corresponder. a.l.b) Por presentar y valorizar trabajos de obras adicionales dentro de la planilla de la obra principal contratada. Se precisa que los mayores metrados no se consideran para la aplicación de esta penalidad. Por no presentar al Supervisor el Calendario de avance de obra valorizado actualizado y su Programación CPM correspondiente, dentro del plazo establecido por el Artículo 198.-Procedimiento de Ampliación de Plazo del Reglamento de la Ley de Contrataciones del Estado.	1 UIT. Por cada hecho ocurrido.	a). Se acreditará con la revisión y/o evaluación de la correspondiente valorización según Informe del Supervisor y/o Monitor de Proyectos, y/o UEI. b). Se acredita con un informe especial del supervisor
8	Cuando el contratista no coloque el cartel de obra dentro de los dos (2) días de iniciada la misma, o no mantenga el cartel de obra durante toda la ejecución de la obra.	0.50 UIT. Por cada día de incumplimiento.	Según Informe del Supervisor
9	Cuando el contratista no cumpla con entregar el calendario de participación de los	0.50 UIT. Por cada día de incumplimiento.	Según Informe del

Otras penalidades			
N°	Supuesto de aplicación de penalidad	Forma de cálculo	Procedimiento
	profesionales adecuado a la fecha de inicio del plazo contractual, a la supervisión, en un plazo de 48 horas de iniciado el plazo contractual.		Supervisor y/o UEI-DSME.
10	Por cada día de ausencia del personal en obra, se entiende que el personal presta sus servicios en el lugar de la obra	1 UIT. Por cada día de ausencia en la oportunidad que se produce de acuerdo al calendario de participación	Según Informe del Supervisor y/o UEI-DSME.
11	Cuando el contratista no presente el equipamiento estratégico declarado a la firma de contrato	0.50 UIT, por cada día de incumplimiento	Según Informe del Supervisor
12	Cuando el contratista subcontrata sin autorización de la Entidad.	10 UIT. Por cada incidencia	Según Informe del Supervisor
13	Cuando el contratista incumpla los pagos (salarios, jornales, beneficios sociales, etc.) a su personal profesional, técnico y obrero.	2 UIT. Por cada incidencia	Según Informe del Supervisor
14	Cuando el contratista no cumpla con contar con las pólizas de seguro y/o ni se encuentren vigentes durante la ejecución de la obra.	0.10 UIT por cada día de transcurrido sin seguro, por cada póliza y/o por cada día sin vigencia de cada póliza.	Según Informe del Supervisor
15	Por la presentación extemporánea de la liquidación final de obra	0.2 de la UIT, por cada día de retraso en su presentación	Según informe del Supervisor de la Obra
16	Entrega de la liquidación de obra de forma incompleta. Cuando el contratista entregue la liquidación de contrato incompleto o con errores	0.3 UIT por la ocurrencia.	Según informe del Supervisor de la Obra

- Nota:

En cada caso en particular, se determinará si cierto evento constituye un supuesto de caso fortuito o fuerza mayor a efectos de penalizar o no al contratista en cuanto al cambio de profesionales.

La aplicación de las penalidades se hará efectiva por la supervisión en la oportunidad de trámite de la valorización del mes de ocurrida la falta o siguiente hecho advertido o en la liquidación final según corresponda; o si fuera necesario se cobre del monto resultante de la ejecución de la garantía de fiel cumplimiento.

La penalidad por mora y las otras penalidades pueden alcanzar cada una un monto máximo equivalente al diez por ciento (10%) del monto del contrato vigente o de ser el caso del ítem que debió ejecutarse. Estas penalidades se calculan de forma independiente a la penalidad por mora.

Importante

De haberse previsto otras penalidades a las previstas, incluir los supuestos de aplicación de penalidad, la forma de cálculo de la penalidad para cada supuesto y el procedimiento mediante el cual se verifica el supuesto a penalizar, conforme el artículo 163 del Reglamento de la Ley de Contrataciones del Estado.

Estas penalidades se deducen de las valorizaciones o en la liquidación final, según corresponda; o si fuera necesario, se cobra del monto resultante de la ejecución de la garantía de fiel cumplimiento.

La penalidad por mora y las otras penalidades pueden alcanzar cada una un monto máximo equivalente al diez por ciento (10%) del monto del contrato vigente, o de ser el caso, del ítem que debió ejecutarse.

Cuando se llegue a cubrir el monto máximo de la penalidad por mora o el monto máximo para otras penalidades, LA ENTIDAD puede resolver el contrato por incumplimiento.

CLÁUSULA DÉCIMA SEXTA: RESOLUCIÓN DEL CONTRATO

Cualquiera de las partes puede resolver el contrato, de conformidad con el numeral 32.3 del artículo 32 y artículo 36 de la Ley de Contrataciones del Estado, y el artículo 164 de su Reglamento. De darse el caso, LA ENTIDAD procederá de acuerdo a lo establecido en los artículos 165 y 207 del Reglamento de la Ley de Contrataciones del Estado.

CLÁUSULA DÉCIMA SÉTIMA: RESPONSABILIDAD DE LAS PARTES

Cuando se resuelva el contrato por causas imputables a algunas de las partes, se debe resarcir los daños y perjuicios ocasionados, a través de la indemnización correspondiente. Ello no obsta la aplicación de las sanciones administrativas, penales y pecuniarias a que dicho incumplimiento diere lugar, en el caso que éstas correspondan.

Lo señalado precedentemente no exime a ninguna de las partes del cumplimiento de las demás obligaciones previstas en el presente contrato.

CLÁUSULA DÉCIMA OCTAVA: ANTICORRUPCIÓN

EL CONTRATISTA declara y garantiza no haber, directa o indirectamente, o tratándose de una persona jurídica a través de sus socios, integrantes de los órganos de administración, apoderados, representantes legales, funcionarios, asesores o personas vinculadas a las que se refiere el artículo 7 del Reglamento de la Ley de Contrataciones del Estado, ofrecido, negociado o efectuado, cualquier pago o, en general, cualquier beneficio o incentivo ilegal en relación al contrato.

Asimismo, el CONTRATISTA se obliga a conducirse en todo momento, durante la ejecución del contrato, con honestidad, probidad, veracidad e integridad y de no cometer actos ilegales o de corrupción, directa o indirectamente o a través de sus socios, accionistas, participacionistas, integrantes de los órganos de administración, apoderados, representantes legales, funcionarios, asesores y personas vinculadas a las que se refiere el artículo 7 del Reglamento de la Ley de Contrataciones del Estado.

Además, EL CONTRATISTA se compromete a i) comunicar a las autoridades competentes, de manera directa y oportuna, cualquier acto o conducta ilícita o corrupta de la que tuviera conocimiento; y ii) adoptar medidas técnicas, organizativas y/o de personal apropiadas para evitar los referidos actos o prácticas.

Finalmente, EL CONTRATISTA se compromete a no colocar a los funcionarios públicos con los que deba interactuar, en situaciones reñidas con la ética. En tal sentido, reconoce y acepta la prohibición de ofrecerles a éstos cualquier tipo de obsequio, donación, beneficio y/o gratificación, ya sea de bienes o servicios, cualquiera sea la finalidad con la que se lo haga.

CLÁUSULA DÉCIMA NOVENA: MARCO LEGAL DEL CONTRATO

Sólo en lo no previsto en este contrato, en la Ley de Contrataciones del Estado y su Reglamento, en las directivas que emita el OSCE y demás normativa especial que resulte aplicable, serán de aplicación supletoria las disposiciones pertinentes del Código Civil vigente, cuando corresponda, y demás normas de derecho privado.

CLÁUSULA VIGÉSIMA: SOLUCIÓN DE CONTROVERSIAS⁴⁷

Las controversias que surjan entre las partes durante la ejecución del contrato se resuelven

⁴⁷ De acuerdo con el numeral 225.3 del artículo 225 del Reglamento, las partes pueden recurrir al arbitraje ad hoc cuando las controversias deriven de procedimientos de selección cuyo valor referencial sea menor o igual a cinco millones con 00/100 soles (S/ 5 000 000,00).

mediante conciliación o arbitraje, según el acuerdo de las partes.

Cualquiera de las partes tiene derecho a iniciar el arbitraje a fin de resolver dichas controversias dentro del plazo de caducidad previsto en la Ley de Contrataciones del Estado y su Reglamento.

Facultativamente, cualquiera de las partes tiene el derecho a solicitar una conciliación dentro del plazo de caducidad correspondiente, según lo señalado en el artículo 224 del Reglamento de la Ley de Contrataciones del Estado, sin perjuicio de recurrir al arbitraje, en caso no se llegue a un acuerdo entre ambas partes o se llegue a un acuerdo parcial. Las controversias sobre nulidad del contrato solo pueden ser sometidas a arbitraje.

El Laudo arbitral emitido es inapelable, definitivo y obligatorio para las partes desde el momento de su notificación, según lo previsto en el numeral 45.21 del artículo 45 de la Ley de Contrataciones del Estado.

CLÁUSULA VIGÉSIMA SEGUNDA: FACULTAD DE ELEVAR A ESCRITURA PÚBLICA

Cualquiera de las partes puede elevar el presente contrato a Escritura Pública corriendo con todos los gastos que demande esta formalidad.

CLÁUSULA VIGÉSIMA TERCERA: DOMICILIO PARA EFECTOS DE LA EJECUCIÓN CONTRACTUAL

Las partes declaran el siguiente domicilio para efecto de las notificaciones que se realicen durante la ejecución del presente contrato:

DOMICILIO DE LA ENTIDAD: Av. La Molina 1981 – La Molina

DOMICILIO DEL CONTRATISTA: [CONSIGNAR EL DOMICILIO SEÑALADO POR EL POSTOR GANADOR DE LA BUENA PRO AL PRESENTAR LOS REQUISITOS PARA EL PERFECCIONAMIENTO DEL CONTRATO]

La variación del domicilio aquí declarado de alguna de las partes debe ser comunicada a la otra parte, formalmente y por escrito, con una anticipación no menor de quince (15) días calendario.

De acuerdo con las bases integradas, la oferta y las disposiciones del presente contrato, las partes lo firman por duplicado en señal de conformidad en la ciudad de [.....] al [CONSIGNAR FECHA].

"LA ENTIDAD"

"EL CONTRATISTA"

Importante

Este documento puede firmarse digitalmente si ambas partes cuentan con firma digital, según la Ley N° 27269, Ley de Firmas y Certificados Digitales⁴⁸.

⁴⁸ Para mayor información sobre la normativa de firmas y certificados digitales ingresar a: <https://www.indecopi.gob.pe/web/firmas-digitales/firmar-y-certificados-digitales>

CAPÍTULO VI CONSTANCIA DE PRESTACIÓN DE EJECUCIÓN DE OBRA

De conformidad con el artículo 169 del Reglamento, se deja expresa constancia de la culminación de la prestación derivada del contrato mencionado en el numeral 3 del presente documento.

1	DATOS DEL DOCUMENTO	Número del documento			
		Fecha de emisión del documento			
2	DATOS DEL CONTRATISTA	Nombre, denominación o razón social			
		RUC			
		EN CASO EL CONTRATISTA SEA UN CONSORCIO, ADEMÁS SE DEBERÁ REGISTRAR LA SIGUIENTE INFORMACIÓN:			
		Nombre o razón social del integrante del consorcio	RUC	%	Descripción de las obligaciones
3	DATOS DEL CONTRATO	Número del contrato			
		Tipo y número del procedimiento de selección			
		Descripción del objeto del contrato			
		Fecha de suscripción del contrato			
		Monto del contrato			
4	DATOS DE LA OBRA	Denominación de la obra			
		Ubicación de la obra (Región, Provincia y Distrito)			
		Nombres y apellidos del Supervisor de la Obra			
		Plazo de ejecución de la obra	Plazo original	días calendario	
			Ampliación(es) de plazo	días calendario	
			Total plazo	días calendario	
			Fecha de culminación de la obra		
			Fecha de recepción de la obra		
		Monto de la obra	Fecha de liquidación de la obra		
			Número de adicionales de obra		
			Monto total de los adicionales		
			Número de deductivos		
Monto total de los deductivos					
Monto total de la obra (sólo componente de obra)					

5	APLICACIÓN DE PENALIDADES	Monto de las penalidades por mora	
		Monto de otras penalidades	
		Monto total de las penalidades aplicadas	

6	SOLUCIÓN DE CONTROVERSIAS DEL CONTRATO	Junta de Resolución de Disputas	Si		No	
		Arbitraje	Si		No	
		N° de arbitrajes				

7	DATOS DE LA ENTIDAD	Nombre de la Entidad	
		RUC de la Entidad	
		Nombres y apellidos del funcionario que emite la constancia	
		Cargo que ocupa en la Entidad	
		Teléfono de contacto	

8	
	NOMBRE, FIRMA Y SELLO DEL FUNCIONARIO COMPETENTE

ANEXOS

1
2
3

ANEXO N° 1

DECLARACIÓN JURADA DE DATOS DEL POSTOR

Señores

COMITÉ DE SELECCIÓN

LICITACIÓN PÚBLICA N° 05-2024-INIA-PRIMERA CONVOCATORIA

Presente.-

El que se suscribe, [...], postor y/o Representante Legal de [CONSIGNAR EN CASO DE SER PERSONA JURÍDICA], identificado con [CONSIGNAR TIPO DE DOCUMENTO DE IDENTIDAD] N° [CONSIGNAR NÚMERO DE DOCUMENTO DE IDENTIDAD], con poder inscrito en la localidad de [CONSIGNAR EN CASO DE SER PERSONA JURÍDICA] en la Ficha N° [CONSIGNAR EN CASO DE SER PERSONA JURÍDICA] Asiento N° [CONSIGNAR EN CASO DE SER PERSONA JURÍDICA], **DECLARO BAJO JURAMENTO** que la siguiente información se sujeta a la verdad:

Nombre, Denominación o Razón Social :			
Domicilio Legal :			
RUC :	Teléfono(s) :		
Correo electrónico :			

Autorización de notificación por correo electrónico:

Autorizo que se notifiquen al correo electrónico indicado las siguientes actuaciones:

1. Solicitud de reducción de la oferta económica.
2. Solicitud de subsanación de los requisitos para perfeccionar el contrato.
3. Solicitud para presentar los documentos para perfeccionar el contrato, según orden de prelación, de conformidad con lo previsto en el artículo 141 del Reglamento.
4. Respuesta a la solicitud de acceso al expediente de contratación.

Asimismo, me comprometo a remitir la confirmación de recepción, en el plazo máximo de dos (2) días hábiles de recibida la comunicación.

[CONSIGNAR CIUDAD Y FECHA]

.....
Firma, Nombres y Apellidos del postor o Representante legal, según corresponda

Importante

La notificación dirigida a la dirección de correo electrónico consignada se entenderá válidamente efectuada cuando la Entidad reciba acuse de recepción.

Importante

Cuando se trate de consorcios, la declaración jurada es la siguiente:

ANEXO N° 1

DECLARACIÓN JURADA DE DATOS DEL POSTOR

Señores

COMITÉ DE SELECCIÓN

LICITACIÓN PÚBLICA N° 05-2024-INIA-PRIMERA CONVOCATORIA

Presente.-

El que se suscribe, [...], representante común del consorcio [CONSIGNAR EL NOMBRE DEL CONSORCIO], identificado con [CONSIGNAR TIPO DE DOCUMENTO DE IDENTIDAD] N° [CONSIGNAR NÚMERO DE DOCUMENTO DE IDENTIDAD], **DECLARO BAJO JURAMENTO** que la siguiente información se sujeta a la verdad:

Datos del consorciado 1

Nombre, Denominación o

Razón Social :

Domicilio Legal :

RUC :

Teléfono(s) :

Correo electrónico :

Datos del consorciado 2

Nombre, Denominación o

Razón Social :

Domicilio Legal :

RUC :

Teléfono(s) :

Correo electrónico :

Datos del consorciado ...

Nombre, Denominación o

Razón Social :

Domicilio Legal :

RUC :

Teléfono(s) :

Correo electrónico :

Autorización de notificación por correo electrónico:

Correo electrónico del consorcio:

Autorizo que se notifiquen al correo electrónico indicado las siguientes actuaciones:

1. Solicitud de reducción de la oferta económica.
2. Solicitud de subsanación de los requisitos para perfeccionar el contrato.
3. Solicitud para presentar los documentos para perfeccionar el contrato, según orden de prelación, de conformidad con lo previsto en el artículo 141 del Reglamento.
4. Respuesta a la solicitud de acceso al expediente de contratación.

Asimismo, me comprometo a remitir la confirmación de recepción, en el plazo máximo de dos (2) días hábiles de recibida la comunicación.

[CONSIGNAR CIUDAD Y FECHA]

**Firma, Nombres y Apellidos del representante
común del consorcio**

Importante

La notificación dirigida a la dirección de correo electrónico consignada se entenderá válidamente efectuada cuando la Entidad reciba acuse de recepción.

ANEXO N° 2

**DECLARACIÓN JURADA
(ART. 52 DEL REGLAMENTO DE LA LEY DE CONTRATACIONES DEL ESTADO)**

Señores
COMITÉ DE SELECCIÓN
LICITACIÓN PÚBLICA N° 05-2024-INIA-PRIMERA CONVOCATORIA
Presente.-

Mediante el presente el suscrito, postor y/o Representante Legal de [CONSIGNAR EN CASO DE SER PERSONA JURÍDICA], declaro bajo juramento:

- i. No haber incurrido y me obligo a no incurrir en actos de corrupción, así como a respetar el principio de integridad.
- ii. No tener impedimento para postular en el procedimiento de selección ni para contratar con el Estado, conforme al artículo 11 de la Ley de Contrataciones del Estado.
- iii. Conocer las sanciones contenidas en la Ley de Contrataciones del Estado y su Reglamento, así como las disposiciones aplicables de la Ley N° 27444, Ley del Procedimiento Administrativo General.
- iv. Participar en el presente proceso de contratación en forma independiente sin mediar consulta, comunicación, acuerdo, arreglo o convenio con ningún proveedor; y, conocer las disposiciones del Decreto Legislativo N° 1034, Decreto Legislativo que aprueba la Ley de Represión de Conductas Anticompetitivas.
- v. Conocer, aceptar y someterme a las bases, condiciones y reglas del procedimiento de selección.
- vi. Ser responsable de la veracidad de los documentos e información que presento en el presente procedimiento de selección.
- vii. Comprometerme a mantener la oferta presentada durante el procedimiento de selección y a perfeccionar el contrato, en caso de resultar favorecido con la buena pro.

[CONSIGNAR CIUDAD Y FECHA]

.....
**Firma, Nombres y Apellidos del postor o
Representante legal, según corresponda**

Importante

En el caso de consorcios, cada integrante debe presentar esta declaración jurada, salvo que sea presentada por el representante común del consorcio.

ANEXO N° 3

DECLARACIÓN JURADA DE CUMPLIMIENTO DEL EXPEDIENTE TÉCNICO

Señores

COMITÉ DE SELECCIÓN

LICITACIÓN PÚBLICA N° 05-2024-INIA-PRIMERA CONVOCATORIA

Presente.-

Es grato dirigirme a usted, para hacer de su conocimiento que luego de haber examinado las bases y demás documentos del procedimiento de la referencia y, conociendo todos los alcances y las condiciones detalladas en dichos documentos, el postor que suscribe ofrece la ejecución de la obra [CONSIGNAR EL OBJETO DE LA CONVOCATORIA], de conformidad con el respectivo Expediente Técnico y las demás condiciones que se indican en el numeral 3.1 del Capítulo III de la sección específica de las bases y los documentos del procedimiento.

[CONSIGNAR CIUDAD Y FECHA]

.....
**Firma, Nombres y Apellidos del postor o
Representante legal o común, según corresponda**

ANEXO N° 4

DECLARACIÓN JURADA DE PLAZO DE EJECUCIÓN DE LA OBRA

Señores

COMITÉ DE SELECCIÓN

LICITACIÓN PÚBLICA N° 05-2024-INIA-PRIMERA CONVOCATORIA

Presente.-

Mediante el presente, con pleno conocimiento de las condiciones que se exigen en las bases del procedimiento de la referencia, me comprometo a ejecutar la obra [CONSIGNAR LA DENOMINACIÓN DE LA CONVOCATORIA] en el plazo de [CONSIGNAR EL PLAZO OFERTADO, EL CUAL DEBE SER EXPRESADO EN DÍAS CALENDARIO] días calendario.

[CONSIGNAR CIUDAD Y FECHA]

.....
Firma, Nombres y Apellidos del postor o
Representante legal o común, según corresponda

ANEXO N° 5
PROMESA DE CONSORCIO

(Sólo para el caso en que un consorcio se presente como postor)

Señores

COMITÉ DE SELECCIÓN

LICITACIÓN PÚBLICA N° 05-2024-INIA-PRIMERA CONVOCATORIA

Presente.-

Los suscritos declaramos expresamente que hemos convenido en forma irrevocable, durante el lapso que dure el procedimiento de selección, para presentar una oferta conjunta a la **LICITACIÓN PÚBLICA N° [CONSIGNAR NOMENCLATURA DEL PROCEDIMIENTO]**.

Asimismo, en caso de obtener la buena pro, nos comprometemos a formalizar el contrato de consorcio, de conformidad con lo establecido por el artículo 140 del Reglamento de la Ley de Contrataciones del Estado, bajo las siguientes condiciones:

a) Integrantes del consorcio

1. [NOMBRE, DENOMINACIÓN O RAZÓN SOCIAL DEL CONSORCIADO 1].
2. [NOMBRE, DENOMINACIÓN O RAZÓN SOCIAL DEL CONSORCIADO 2].

b) Designamos a [CONSIGNAR NOMBRES Y APELLIDOS DEL REPRESENTANTE COMÚN], identificado con [CONSIGNAR TIPO DE DOCUMENTO DE IDENTIDAD] N° [CONSIGNAR NÚMERO DE DOCUMENTO DE IDENTIDAD], como representante común del consorcio para efectos de participar en todos los actos referidos al procedimiento de selección, suscripción y ejecución del contrato correspondiente con [CONSIGNAR NOMBRE DE LA ENTIDAD].

Asimismo, declaramos que el representante común del consorcio no se encuentra impedido, inhabilitado ni suspendido para contratar con el Estado.

c) Fijamos nuestro domicilio legal común en [.....].

d) Las obligaciones que corresponden a cada uno de los integrantes del consorcio son las siguientes:

1. OBLIGACIONES DE [NOMBRE, DENOMINACIÓN O RAZÓN SOCIAL DEL CONSORCIADO 1] [%]⁴⁹

[DESCRIBIR LAS OBLIGACIONES DEL CONSORCIADO 1]

2. OBLIGACIONES DE [NOMBRE, DENOMINACIÓN O RAZÓN SOCIAL DEL CONSORCIADO 2] [%]⁵⁰

[DESCRIBIR LAS OBLIGACIONES DEL CONSORCIADO 2]

TOTAL OBLIGACIONES 100%⁵¹

[CONSIGNAR CIUDAD Y FECHA]

.....
Consortiado 1

Nombres, apellidos y firma del Consortiado 1
o de su Representante Legal
Tipo y N° de Documento de Identidad

.....
Consortiado 2

Nombres, apellidos y firma del Consortiado 2
o de su Representante Legal
Tipo y N° de Documento de Identidad

Importante

De conformidad con el artículo 52 del Reglamento, las firmas de los integrantes del consorcio deben ser legalizadas.

⁴⁹ Consignar únicamente el porcentaje total de las obligaciones, el cual debe ser expresado en número entero, sin decimales.

⁵⁰ Consignar únicamente el porcentaje total de las obligaciones, el cual debe ser expresado en número entero, sin decimales.

⁵¹ Este porcentaje corresponde a la sumatoria de los porcentajes de las obligaciones de cada uno de los integrantes del consorcio.

ANEXO N° 6
PRECIO DE LA OFERTA
[INDICAR NÚMERO]⁵²

Señores
COMITÉ DE SELECCIÓN
LICITACIÓN PÚBLICA N° 05-2024-INIA-PRIMERA CONVOCATORIA
Presente. -

Es grato dirigirme a usted, para hacer de su conocimiento que, de acuerdo con las bases, mi oferta es la siguiente:

CONCEPTO	PRECIO TOTAL
TOTAL	

El precio de la oferta [CONSIGNAR LA MONEDA DE LA CONVOCATORIA] incluye todos los tributos, seguros, transporte, inspecciones, pruebas y, de ser el caso, los costos laborales conforme a la legislación vigente, así como cualquier otro concepto que pueda tener incidencia sobre el costo de la obra a ejecutar; excepto la de aquellos postores que gocen de alguna exoneración legal, no incluirán en el precio de su oferta los tributos respectivos.

[CONSIGNAR CIUDAD Y FECHA]

.....
Firma, Nombres y Apellidos del postor o
Representante legal o común, según corresponda

Importante

- El postor debe adjuntar el desagregado de partidas que sustenta su oferta, tal como se muestra de manera referencial en el siguiente ejemplo:

N° ITEM	PARTIDA	UNIDAD	METRADO	PU	SUB TOTAL
1	Total costo directo (A)				
2	Gastos generales				
2.1	Gastos fijos				
2.2	Gastos variables				
	Total gastos generales (B)				
3	Utilidad (C)				
	SUBTOTAL (A+B+C)				
4	IGV ⁵³				
5	Monto total de la oferta				

- En caso que el postor reduzca su oferta, según lo previsto en el artículo 68 del Reglamento, debe presentar nuevamente este Anexo.
- El postor que goce de alguna exoneración legal, debe indicar que su oferta no incluye el tributo materia de la exoneración, debiendo incluir el siguiente texto:

"Mi oferta no incluye [CONSIGNAR EL TRIBUTO MATERIA DE LA EXONERACIÓN]".

- De ser el caso, el análisis de precios unitarios y el detalle de los gastos generales fijos y variables no se presentan en la oferta, sino para el perfeccionamiento del contrato.
- "Adicionalmente al documento escaneado del presente anexo, el postor puede adjuntar el archivo en Excel del presupuesto de la obra (que fue publicado conjuntamente con las bases), completando la información que sustenta el precio de su oferta. En caso de divergencia prevalece el documento escaneado del precio de la oferta".

⁵² Se suprime lo subrayado en rojo, según absolución de consultas N° 28 y N°48 formuladas por INGENIEROS CONTRATISTAS DE PAVIMENTOS SAC y COMERCIALIZADORA MARASAWI S.R.L..

⁵³ Para el cálculo del IGV, aplica el redondeo previsto en la Resolución de Superintendencia SUNAT N° 025-2000/SUNAT o norma que la reemplace. En ese sentido, el porcentaje se calcula considerando dos (2) decimales. Para efectos del redondeo i) Si el primer decimal siguiente es inferior a cinco (5), el valor permanecerá igual, suprimiéndose los decimales posteriores y ii) Si el primer decimal siguiente es igual o superior a cinco (5), el valor será incrementado en un centésimo.

ANEXO N° 7

NO APLICA

DECLARACIÓN JURADA DE CUMPLIMIENTO DE CONDICIONES PARA LA APLICACIÓN DE LA
EXONERACIÓN DEL IGV

Señores

COMITÉ DE SELECCIÓN

LICITACIÓN PÚBLICA N° 05-2024-INIA-PRIMERA CONVOCATORIA

Presente.-

Mediante el presente el suscrito, postor y/o Representante Legal de [CONSIGNAR EN CASO DE SER PERSONA JURÍDICA], declaro bajo juramento que gozo del beneficio de la exoneración del IGV previsto en la Ley N° 27037, Ley de Promoción de la Inversión en la Amazonía, dado que cumplo con las condiciones siguientes:

- 1.- Que el domicilio fiscal de la empresa⁵⁴ se encuentra ubicada en la Amazonía y coincide con el lugar establecido como sede central (donde tiene su administración y lleva su contabilidad);
- 2.- Que la empresa se encuentra inscrita en las Oficinas Registrales de la Amazonía (exigible en caso de personas jurídicas);
- 3.- Que, al menos el setenta por ciento (70%) de los activos fijos de la empresa se encuentran en la Amazonía; y
- 4.- Que la empresa no ejecuta obras fuera de la Amazonía.

[CONSIGNAR CIUDAD Y FECHA]

Firma, Nombres y Apellidos del postor o
Representante legal, según corresponda

Importante

Cuando se trate de consorcios, esta declaración jurada será presentada por cada uno de los integrantes del consorcio, salvo que se trate de consorcios con contabilidad independiente, en cuyo caso debe ser suscrita por el representante común, debiendo indicar su condición de consorcio con contabilidad independiente y el número de RUC del consorcio.

⁵⁴ En el artículo 1 del "Reglamento de las Disposiciones Tributarias contenidas en la Ley de Promoción de la Inversión en la Amazonía" se define como "empresa" a las "Personas naturales, sociedades conyugales, sucesiones indivisas y personas consideradas jurídicas por la Ley del Impuesto a la Renta, generadoras de rentas de tercera categoría, ubicadas en la Amazonía. Las sociedades conyugales son aquéllas que ejerzan la opción prevista en el Artículo 16 de la Ley del Impuesto a la Renta."

NO APLICA

ANEXO N° 8

**SOLICITUD DE BONIFICACIÓN DEL DIEZ POR CIENTO (10%) POR OBRAS EJECUTADAS FUERA DE LA PROVINCIA DE LIMA Y CALLAO
(DE SER EL CASO, SOLO PRESENTAR ESTA SOLICITUD EN EL ÍTEM [CONSIGNAR EL N° DEL ÍTEM O ÍTEMS CUYO VALOR REFERENCIAL NO SUPERA LOS NOVECIENTOS MIL SOLES (S/ 900,000.00)])**

Señores
COMITÉ DE SELECCIÓN
LICITACIÓN PÚBLICA N° 05-2024-INIA-PRIMERA CONVOCATORIA

Presente.-

Mediante el presente el suscrito, postor y/o Representante Legal de [CONSIGNAR EN CASO DE SER PERSONA JURIDICA], solicito la asignación de la bonificación del diez por ciento (10%) sobre el puntaje total en [CONSIGNAR EL ÍTEM O ÍTEMS, SEGÚN CORRESPONDA, EN LOS QUE SE SOLICITA LA BONIFICACIÓN] debido a que el domicilio de mi representada se encuentra ubicado en la provincia o provincia colindante donde se ejecuta la obra.

[CONSIGNAR CIUDAD Y FECHA]

.....
Firma, Nombres y Apellidos del postor o Representante legal, según corresponda

Importante

- *Para asignar la bonificación, el comité de selección, verifica el domicilio consignado por el postor en el Registro Nacional de Proveedores (RNP).*
- *Para que el postor pueda acceder a la bonificación, debe cumplir con las condiciones establecidas en el literal f) del artículo 50 del Reglamento.*

NO APLICA

Importante

Cuando se trate de consorcios, la declaración jurada es la siguiente:

ANEXO N° 8

**SOLICITUD DE BONIFICACIÓN DEL DIEZ POR CIENTO (10%) POR OBRAS EJECUTADAS FUERA DE LA PROVINCIA DE LIMA Y CALLAO
(DE SER EL CASO, SOLO PRESENTAR ESTA SOLICITUD EN EL ÍTEM [CONSIGNAR EL N° DEL ÍTEM O ÍTEMS CUYO VALOR REFERENCIAL NO SUPERA LOS NOVECIENTOS MIL SOLES (S/ 900,000.00)])**

Señores

COMITÉ DE SELECCIÓN

LICITACIÓN PÚBLICA N° 05-2024-INIA-PRIMERA CONVOCATORIA

Presente.-

Mediante el presente el que se suscribe, [...], representante común del consorcio [CONSIGNAR EL NOMBRE DEL CONSORCIO], solicito la asignación de la bonificación del diez por ciento (10%) sobre el puntaje total en [CONSIGNAR EL ÍTEM O ÍTEMS, SEGÚN CORRESPONDA, EN LOS QUE SE SOLICITA LA BONIFICACIÓN] debido a que los domicilios de todos los integrantes del consorcio se encuentran ubicados en la provincia o provincias colindantes donde se ejecuta la obra.

[CONSIGNAR CIUDAD Y FECHA]

.....
**Firma, Nombres y Apellidos del representante
común del consorcio**

Importante

- Para asignar la bonificación, el comité de selección, verifica el domicilio consignado de los integrantes del consorcio, en el Registro Nacional de Proveedores (RNP).
- Para que un consorcio pueda acceder a la bonificación, cada uno de sus integrantes debe cumplir con las condiciones establecidas en el literal f) del artículo 50 del Reglamento.

ANEXO N° 9

**DECLARACIÓN JURADA
(NUMERAL 49.4 DEL ARTÍCULO 49 DEL REGLAMENTO)**

Señores
COMITÉ DE SELECCIÓN
LICITACIÓN PÚBLICA N° 05-2024-INIA-PRIMERA CONVOCATORIA
Presente.-

Mediante el presente el suscrito, postor y/o Representante Legal de [CONSIGNAR EN CASO DE SER PERSONA JURÍDICA], declaro que la experiencia que acredito de la empresa [CONSIGNAR LA DENOMINACIÓN DE LA PERSONA JURÍDICA] como consecuencia de una reorganización societaria, no se encuentra en el supuesto establecido en el numeral 49.4 del artículo 49 del Reglamento.

[CONSIGNAR CIUDAD Y FECHA]

.....
**Firma, Nombres y Apellidos del postor o
Representante legal, según corresponda**

Importante

A efectos de cautelar la veracidad de esta declaración, el postor puede verificar la información de la Relación de Proveedores Sancionados por el Tribunal de Contrataciones del Estado con Sanción Vigente en <http://portal.osce.gob.pe/rnp/content/relación-de-proveedores-sancionados>.

También le asiste dicha facultad al órgano encargado de las contrataciones o al órgano de la Entidad al que se le haya asignado la función de verificación de la oferta presentada por el postor ganador de la buena pro.

ANEXO N° 10

EXPERIENCIA DEL POSTOR EN LA ESPECIALIDAD

Señores
COMITÉ DE SELECCIÓN
LICITACIÓN PÚBLICA N° 05-2024-INIA-PRIMERA CONVOCATORIA
Presente.-

Mediante el presente, el suscrito detalla lo siguiente como EXPERIENCIA EN OBRAS SIMILARES:

N°	CLIENTE	OBJETO DEL CONTRATO	N° CONTRATO	FECHA DEL CONTRATO ⁵⁵	FECHA DE RECEPCIÓN DE LA OBRA	EXPERIENCIA ⁵⁶ DE:	MONEDA	IMPORTE ⁵⁷	TIPO DE CAMBIO VENTA ⁵⁸	MONTO FACTURADO ACUMULADO ⁵⁹
1										
2										
3										
4										
5										
6										

⁵⁵ Se refiere a la fecha de suscripción del contrato.

⁵⁶ Si el titular de la experiencia no es el postor, consignar si dicha experiencia corresponde a la matriz en caso que el postor sea sucursal, o fue transmitida por reorganización societaria, debiendo acompañar la documentación sustentatoria correspondiente. Al respecto, según la Opinión N° 216-2017/DTN "Considerando que la sociedad matriz y la sucursal constituyen la misma persona jurídica, la sucursal puede acreditar como suya la experiencia de su matriz." Del mismo modo, según lo previsto en la Opinión N° 010-2013/DTN, "... en una operación de reorganización societaria que comprende tanto una fusión como una escisión, la sociedad resultante podrá acreditar como suya la experiencia de la sociedad incorporada o absorbida, que se extingue producto de la fusión; asimismo, si en virtud de la escisión se transfiere un bloque patrimonial consistente en una línea de negocio completa, la sociedad resultante podrá acreditar como suya la experiencia de la sociedad escindida, correspondiente a la línea de negocio transmitida. De esta manera, la sociedad resultante podrá emplear la experiencia transmitida, como consecuencia de la reorganización societaria antes descrita, en los futuros procesos de selección en los que participe".

⁵⁷ Se refiere al monto del contrato ejecutado incluido adicionales y reducciones, de ser el caso.

⁵⁸ El tipo de cambio venta debe corresponder al publicado por la SBS correspondiente a la fecha de suscripción del contrato.

⁵⁹ Consignar en la moneda establecida para el valor referencial.

N°	CLIENTE	OBJETO DEL CONTRATO	N° CONTRATO	FECHA DEL CONTRATO ⁵⁵	FECHA DE RECEPCIÓN DE LA OBRA	EXPERIENCIA PROVENIENTE ⁵⁶ DE:	MONEDA	IMPORTE ⁵⁷	TIPO DE CAMBIO VENTA ⁵⁸	MONTO FACTURADO ACUMULADO ⁵⁹
7										
8										
9										
10										
TOTAL										

[CONSIGNAR CIUDAD Y FECHA]

.....
Firma, Nombres y Apellidos del postor o
Representante legal o común, según corresponda

NO APLICA

ANEXO N° 11

SOLICITUD DE BONIFICACIÓN DEL CINCO POR CIENTO (5%) POR TENER LA CONDICIÓN DE MICRO Y PEQUEÑA EMPRESA
ITEM [CONSIGNAR EL N° DEL ÍTEM O ÍTEMS CUYO VALOR REFERENCIAL CORRESPONDE A UNA AS]

Señores
COMITÉ DE SELECCIÓN
LICITACIÓN PÚBLICA N° 05-2024-INIA-PRIMERA CONVOCATORIA
Presente.-

Mediante el presente el suscrito, postor y/o Representante legal de [CONSIGNAR EN CASO DE SER PERSONA JURÍDICA], solicito la asignación de la bonificación del cinco por ciento (5%) sobre el puntaje total obtenido, debido a que mi representada cuenta con la condición de micro y pequeña empresa.

[CONSIGNAR CIUDAD Y FECHA]

.....
Firma, Nombres y Apellidos del postor o Representante legal o común, según corresponda

Importante

- Para asignar la bonificación, el comité de selección, según corresponda, verifica la página web del Ministerio de Trabajo y Promoción del Empleo en la sección consulta de empresas acreditadas en el REMYPE en el link <http://www2.trabajo.gob.pe/servicios-en-linea-2-2/>.
- Para que un consorcio pueda acceder a la bonificación, cada uno de sus integrantes debe cumplir con la condición de micro y pequeña empresa.

ANEXO N° 12

**AUTORIZACIÓN DE NOTIFICACIÓN DE LA DECISIÓN DE LA ENTIDAD SOBRE LA
SOLICITUD DE AMPLIACIÓN DE PLAZO MEDIANTE MEDIOS ELECTRÓNICOS DE
COMUNICACIÓN**

(DOCUMENTO A PRESENTAR EN EL PERFECCIONAMIENTO DEL CONTRATO)

Señores

COMITÉ DE SELECCIÓN

LICITACIÓN PÚBLICA N° 05-2024-INIA-PRIMERA CONVOCATORIA

Presente.-

El que se suscribe, [...], postor adjudicado y/o Representante Legal de [CONSIGNAR EN CASO DE SER PERSONA JURÍDICA], identificado con [CONSIGNAR TIPO DE DOCUMENTO DE IDENTIDAD] N° [CONSIGNAR NÚMERO DE DOCUMENTO DE IDENTIDAD], autorizo que durante la ejecución del contrato se me notifique al correo electrónico [INDICAR EL CORREO ELECTRÓNICO] lo siguiente:

✓ Notificación de la decisión de la Entidad respecto a la solicitud de ampliación de plazo.

[CONSIGNAR CIUDAD Y FECHA]

.....
**Firma, Nombres y Apellidos del postor o
Representante legal o común, según
corresponda**

Importante

La notificación de la decisión de la Entidad respecto a la solicitud de ampliación de plazo se efectúa por medios electrónicos de comunicación, siempre que se cuente con la autorización correspondiente y sea posible obtener un acuse de recibo a través del mecanismo utilizado.



Departamento / región:	PIURA
Provincia:	SULLANA
Distrito:	MARCAVELICA
Localidad:	MARCAVELICA
Región geográfica:	COSTA
Altitud:	48 M.S.N.M
Institución:	INSTITUTO NACIONAL DE INNOVACIÓN AGRARIA

Limites:

- Por el Norte, propiedad de terceros
- Por el Sur, Panamericana Norte
- Por el Este, propiedad de terceros
- Por el Oeste, Panamericana Norte

El área de influencia de la Obra se encuentra ubicado en el distrito de Marcavelica, provincia de Sullana, departamento de Piura.

UBICACIÓN GRAFICA

GRAFICO N° 1

MACROLOCALIZACION: LOCALIZACION GEOGRAFICA



DEPARTAMENTO DE PIURA

PROVINCIA DE SULLANA





PERÚ

Ministerio
de Desarrollo Agrario
y Riego

Instituto Nacional
de Innovación Agraria

Dirección de Supervisión y Monitoreo
en las Estaciones Experimentales



Instituto Nacional de Innovación Agraria

"Decenio de la Igualdad de Oportunidades para Mujeres y Hombres"

"Año del "Bicentenario de la consolidación de nuestra Independencia, y de la conmemoración de las heroicas batallas de Junín y Ayacucho"

GRÁFICO N° 2

DISTRITO DE MARCAVELICA



UBICACIÓN ESPECÍFICA



Fuente: Google earth. Elaboración propia.

6. ACCESIBILIDAD DE LA ZONA

Partiendo de la ciudad de Lima por la Panamericana Norte, hasta la ciudad de Piura vía aérea o por tierra (Aprox. Km 987), luego de Piura por la carretera hasta el distrito de Marcavelica, donde se encuentra la EEA El Chira, pasando por Sullana.



Firmado digitalmente por:
CRUZ Luis Juan Carlos
Alejandro y Alvaro
Motivo: www.gob.pe/midagri
Fecha: 18/05/2024 10:59:41-0500



Tabla 1 Vías de acceso a la zona del proyecto desde la ciudad de Lima.

RUTA	DESDE	HASTA	TIPO DE VIA	LONGITUD (km)	ESTADO DE VIAS
PE-1N	Lima	Piura	Asfaltada	987.00	Bueno
PE-1N	Piura	Sullana	Asfaltada	34.70	Bueno
PE-1N	Sullana	Obra	Asfaltada	7.40	Bueno

Fuente: Elaboración Propia en base de consultas a mapas viales del MTC

7. ANTECEDENTES

El presente proyecto parte de la necesidad percibida por el personal del INSTITUTO NACIONAL DE INNOVACIÓN AGRARIA, que observaron en su momento la presencia de invasiones en la extensión del terreno que es propiedad de la institución, asimismo, se vienen desarrollando acondicionamientos y se proyecta la ejecución de infraestructuras que requieren del nivel de seguridad adecuado.

El INSTITUTO NACIONAL DE INNOVACIÓN AGRARIA (INIA) ha seleccionado, priorizado y aprobado la solicitud de los personales directivos que es ejecutar la construcción del Cerco Perimétrico en la EEA El Chira.

El propósito de la Obra está orientado a contribuir a la protección de la propiedad de la institución, infraestructuras existentes y proyectadas. Asimismo, se contribuirá al inicio del desarrollo de las actividades correspondientes dentro de la Estación Experimental El Chira.

Para el desarrollo del expediente técnico **“CONSTRUCCIÓN Y ACONDICIONAMIENTO DE CERCO PERIMÉTRICO; EN LA EEA EL CHIRA EN LA LOCALIDAD MARCAVELICA, DISTRITO DE MARCAVELICA, PROVINCIA SULLANA, DEPARTAMENTO PIURA”**, EN EL MARCO DEL PROYECTO DE INVERSIÓN CON CUI N° 2472190, se coordinó con directivos del INSTITUTO NACIONAL DE INNOVACIÓN AGRARIA y entre otros involucrados.

EL INSTITUTO NACIONAL DE INNOVACIÓN AGRARIA es promotor del desarrollo de su infraestructura y goza de autonomía política, económica y administrativa en los asuntos de su competencia. Ha priorizado la intervención del presente proyecto, promovido por la Inversión pública y privada, así como el empleo, garantizando así el ejercicio pleno de sus derechos y la igualdad de oportunidades de sus habitantes de acuerdo con los planes y programas locales de desarrollo.

Para la elaboración del presente Expediente Técnico se ha considerado realizar la construcción y acondicionamiento de acuerdo con el PIP declarado viable, del INSTITUTO NACIONAL DE INNOVACIÓN AGRARIA.

8. ESTADO ACTUAL DE LA ZONA DEL PROYECTO

Actualmente, la EEA El Chira no cuenta con un cerco perimétrico que delimite y brinde seguridad a la Estación, puesto que existe un cerco incompleto que delimita un tramo de 15 ml aproximadamente quedando desprotegido la EEA.



"Decenio de la Igualdad de Oportunidades para Mujeres y Hombres"

"Año del "Bicentenario de la consolidación de nuestra Independencia, y de la conmemoración de las heroicas batallas de Junín y Ayacucho"

ESTACIÓN EXPERIMENTAL EL CHIRA



DESCRIPCIÓN: Vista del perímetro de la Estación Experimental Agraria El Chira donde se muestra la no existencia de un cerco perimétrico que delimite y brinde seguridad a la Estación.

9. CARACTERÍSTICAS Y CONDICIONES DE LA OBRA A CONTRATAR

9.1. DATOS GENERALES

Nombre de la Meta:	:	“Construcción y Acondicionamiento de Cerco Perimétrico; en la EEA El Chira en la localidad Marcavelica, distrito de Marcavelica, provincia Sullana, departamento Piura, en el Marco del Proyecto de inversión con CUI N° 2472190”
Ubicación		
EEA	:	El Chira
Distrito	:	Marcavelica
Provincia	:	Sullana
Región	:	Piura



Firmado digitalmente por:
CRUZ LOIS Juan Carlos
Alejandro V A 20181900894 soft
Motivo: www.gob.pe/midagri
Fecha: 16/05/2024 10:59:50-0500





PERÚ

Ministerio
de Desarrollo Agrario
y Riego

Instituto Nacional
de Innovación Agraria

Dirección de Supervisión y Monitoreo
de las Estaciones Experimentales



Instituto Nacional de Innovación Agraria

"Decenio de la Igualdad de Oportunidades para Mujeres y Hombres"

"Año del "Bicentenario de la consolidación de nuestra Independencia, y de la conmemoración de las heroicas batallas de Junín y Ayacucho"

Nombre del Proyecto de Inversión	:	"Mejoramiento de los servicios de investigación y transferencia de tecnología agraria en la Estación Experimental Agraria El Chira, Marcavelica, del distrito de Marcavelica – provincia de Sullana – departamento de Piura" con CUI 2472190
Nivel de los estudios de pre inversión	:	Formato 06-B: Ficha Técnica General para Proyectos de Inversión de baja y mediana complejidad
Fecha de declaración de viabilidad	:	10/12/2019
Expediente Técnico aprobado	:	Resolución Directoral N° 010-2024-INIA-DSME.
Fecha de aprobación	:	03 de abril de 2024
Plazo de Ejecución	:	150 días calendario

El detalle de los componentes, memoria descriptiva, memorias de cálculo, especificaciones técnicas, metrados, presupuesto, presupuesto analítico, análisis de costos unitarios, relación de insumos, fórmula polinómica, cronograma, planos y otros se encuentran contenidas en el Expediente Técnico de Obra, que forma parte integrante del presente requerimiento.

9.2. DESCRIPCIÓN DEL PROYECTO

9.2.1. CRITERIOS DE DISEÑO

La propuesta presentada en el diseño responde a las necesidades de la institución, las características del terreno y consideraciones normativas vigentes y que están establecidos en el Reglamento Nacional de Edificaciones.

9.2.2. ARQUITECTÓNICO

Se ha desarrollado cumpliendo con lo establecido en el Reglamento Nacional de Edificaciones. En tal sentido se proyecta la "Construcción y Acondicionamiento de Cerco Perimétrico; en la EEA El Chira en la localidad Marcavelica, distrito de Marcavelica, provincia Sullana, departamento Piura", en el Marco del Proyecto de inversión con CUI N° 2472190, considerando lo siguiente:

- Construcción de 01 ingreso principal de 34 m.
- Construcción de 03 accesos secundarios
- Construcción de una caseta de video vigilancia con un área de 14.44 m2.
- Construcción de una caseta de mesa de partes con un área de 14.44 m2.
- Construcción de Cerco Perimétrico de tubería metálica y albañilería con una longitud de 440.00 m.
- Construcción de Cerco Perimétrico de albañilería con una longitud de 609.00 m.
- Construcción de Cerco Perimétrico Prefabricado Tipo UNI con una longitud de 3,130.00 m.
- Construcción de accesos del Ingreso Principal con una longitud de 34.00 ml.
- Construcción de vereda de concreto.
- Construcción de adoquinado para tránsito vehicular y tránsito peatonal.
- Construcción de áreas verdes con un área de 7.04 m2.



Av. La Molina 1981, La Molina
Firmado digitalmente por:
CRUZ Luis Juan Carlos
Alejandro Y. A. 20131303394 soft
Motivo: www.gob.pe/midagri
Fecha: 16/05/2024 10:59:54-0500





"Decenio de la Igualdad de Oportunidades para Mujeres y Hombres"
"Año del "Bicentenario de la consolidación de nuestra Independencia, y de la conmemoración de las heroicas batallas de Junín y Ayacucho"

9.2.2.1. PLANTEAMIENTO GENERAL CON TIPOLOGÍAS DE CERCO PERIMÉTRICO

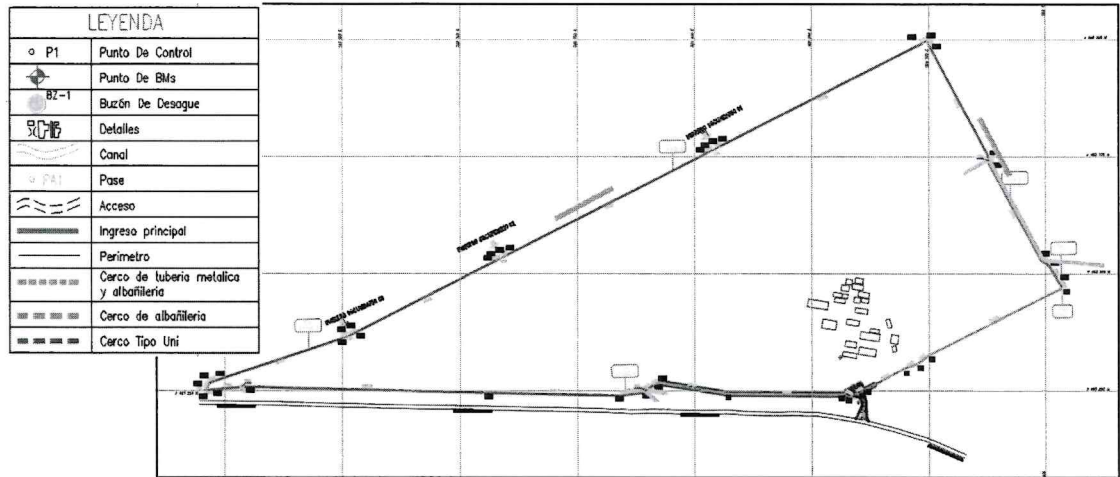

PLANTA DE TIPOLOGÍAS DEL CERCO PERIMÉTRICO

9.2.2.2. CASETA DE VIGILANCIA

9.2.2.2.1. DESCRIPCIÓN ARQUITECTÓNICA

Se proyectó un desarrollo en dos niveles siendo el primer nivel como sala de estar y SSHH, el segundo nivel comprendería un espacio para vigilancia, la conexión entre ambos niveles es a través de una escalera de concreto, asimismo, se cuenta con un área de 14.44 m² en cada piso.

9.2.2.2.2. ÁREAS

La caseta de vigilancia se desarrolla en dos (02) niveles y de acuerdo con el siguiente detalle:

PISO	AMBIENTE	AREA(m2)	ALTURA LIBRE(m)
1	SALA DE ESTAR (incluye SSHH)	14.44	2.45
2	VIGILANCIA	14.44	Variable (2.60-2.92)

9.2.2.2.3. PLANOS

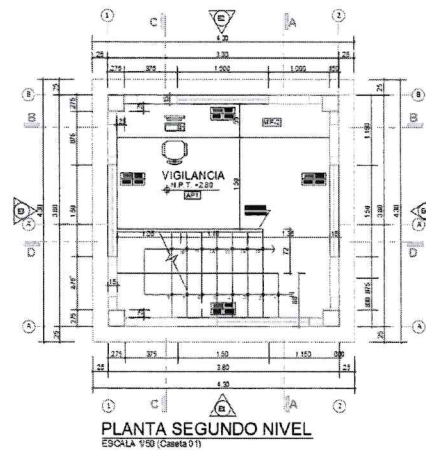
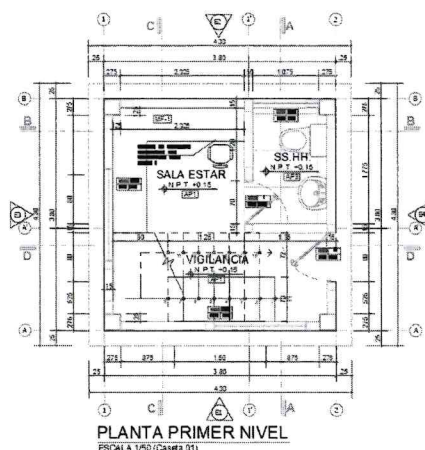



PERÚ

Ministerio
de Desarrollo Agrario
y Riego

Instituto Nacional
de Innovación Agraria

Política de Seguridad y Medio Ambiente
en las Estaciones Experimentales



Instituto Nacional de Innovación Agraria

"Decenio de la Igualdad de Oportunidades para Mujeres y Hombres"

"Año del "Bicentenario de la consolidación de nuestra Independencia, y de la conmemoración de las heroicas batallas de Junín y Ayacucho"

PLANTAS

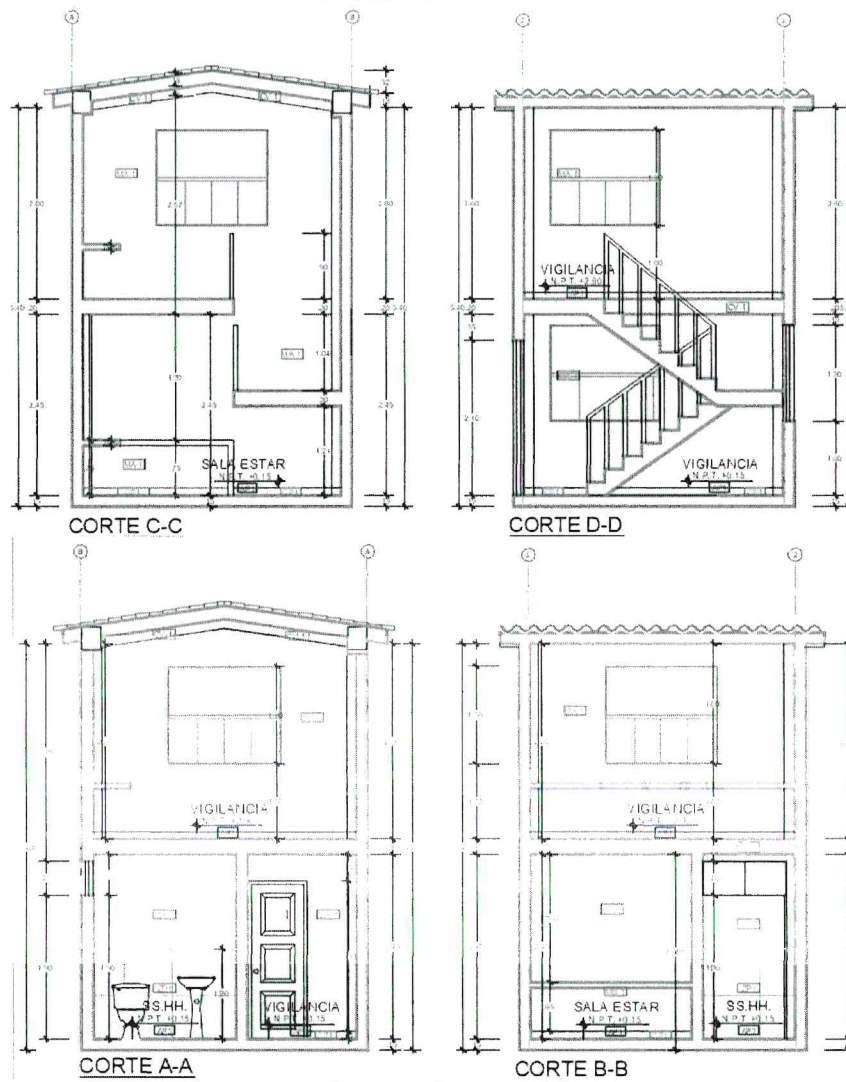

CORTES



Av. La Molina 1981, La Molina
Firmado digitalmente por:
CRUZ Contraloría: 240-2100 Anexo
Alejandro P. A. P. 20131365994 soft
Motivo: www.gob.pe/midagri
Fecha: 16/05/2024 11:00:03-0500





PERÚ

Ministerio
de Desarrollo Agrario
y Riego

Instituto Nacional
de Innovación Agraria

Dirección de Supervisión y Monitoreo
en las Estaciones Experimentales



"Decenio de la Igualdad de Oportunidades para Mujeres y Hombres"
"Año del Bicentenario de la consolidación de nuestra Independencia, y de la conmemoración de las heroicas batallas de Junín y Ayacucho"

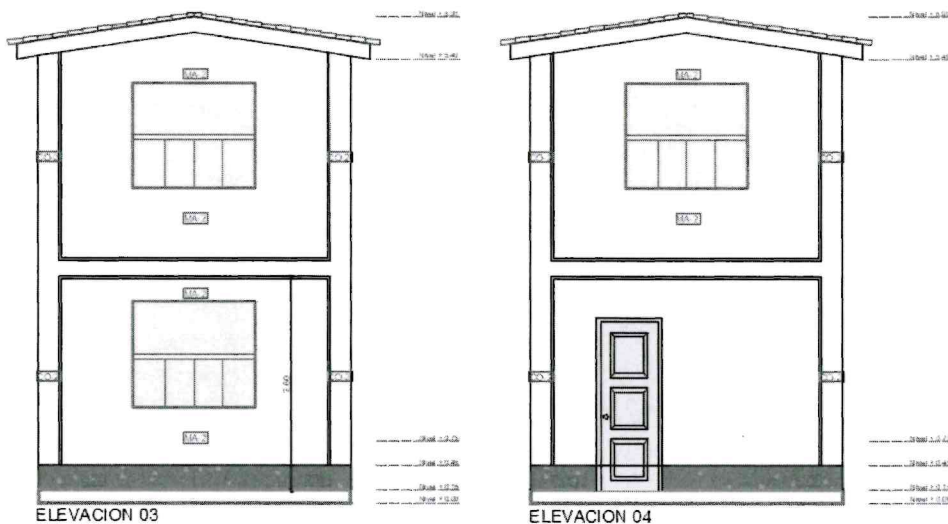

ELEVACIONES

9.2.2.3. MESA DE PARTES

9.2.2.3.1. DESCRIPCIÓN ARQUITECTÓNICA

Se proyectó un desarrollo en un nivel, el módulo de mesa de partes cuenta con SSHH.

9.2.2.3.2. ÁREAS

El bloque descrito anteriormente se desarrolla en un (01) nivel y de acuerdo con el siguiente detalle:

PISO	AMBIENTE	AREA(m2)	ALTURA LIBRE (m)
1	MESA DE PARTES (incluye SSHH)	14.44	VARIABLE (2.40-2.81)

9.2.2.3.3. PLANOS

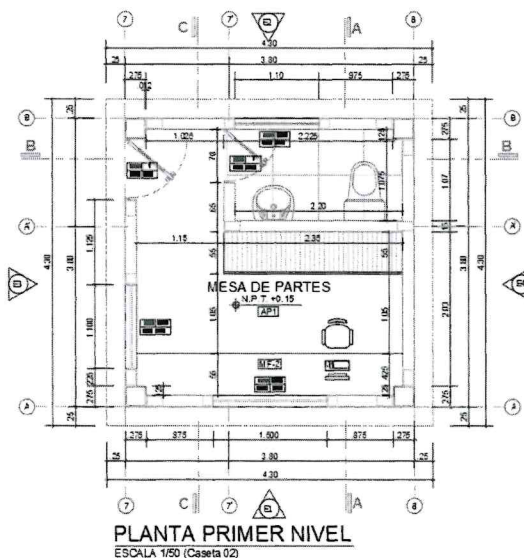

PLANTA



Firmado digitalmente por:
CRUZ Luis Juan
Alejandro F. ALP 20131003994 soft
Motivo: www.gob.pe/midagri
Fecha: 18/05/2024 11:00:07-0500





PERÚ

Ministerio
de Desarrollo Agrario
y Riego

Instituto Nacional
de Innovación Agraria

Ministerio de Transportes y Comunicaciones
Autoridad Nacional de Infraestructura



Instituto Nacional de Innovación Agraria

"Decenio de la Igualdad de Oportunidades para Mujeres y Hombres"

"Año del Bicentenario de la consolidación de nuestra Independencia, y de la conmemoración de las heroicas batallas de Junín y Ayacucho"

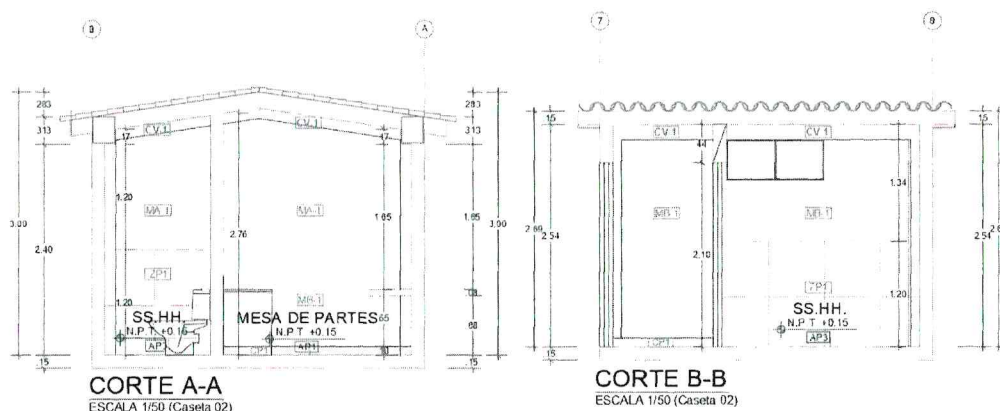

CORTES

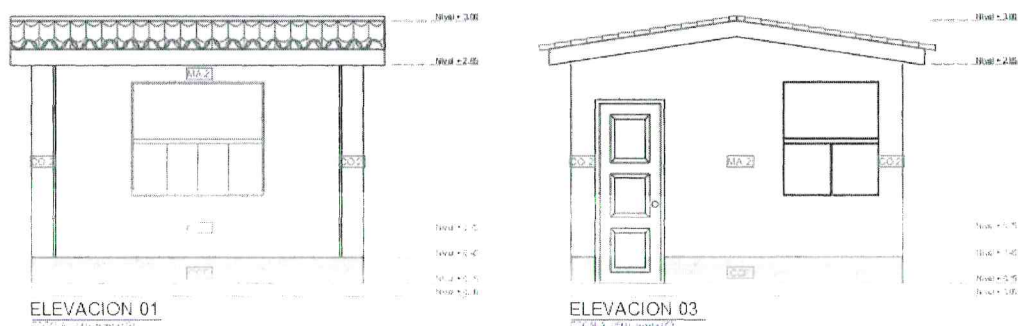

ELEVACIONES

9.2.2.4. INGRESO PRINCIPAL

9.2.2.4.1. DESCRIPCIÓN ARQUITECTÓNICA

Comprende una longitud total de 10.04 ml. Cuenta con 2 portones metálicos (1 peatonal de 1ml y 1 vehicular de 7ml).

9.2.2.4.2. PLANOS

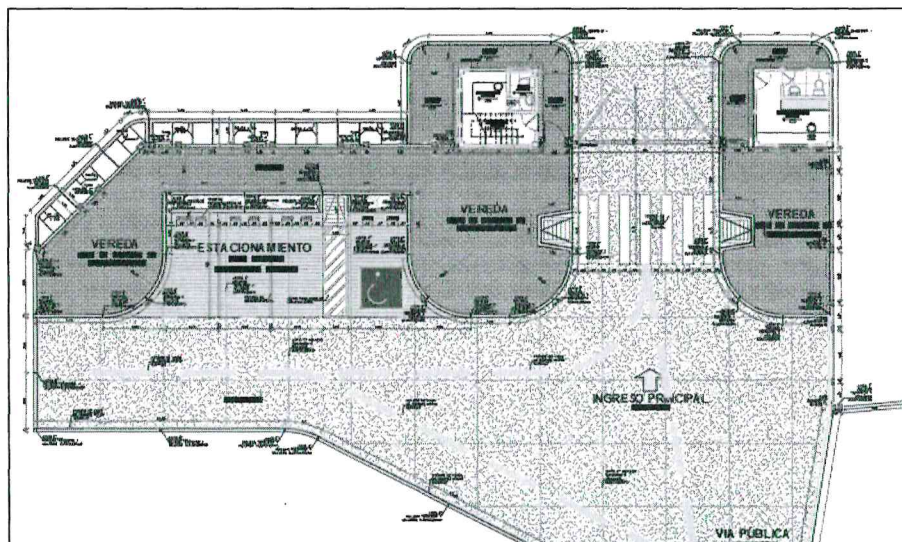

Av. La Molina 1981, La Molina
Firmado digitalmente por:
CRUZ LOIS Juan Carlos
Alejandro P. Al. B. 8936594 soft
Motivo: www.gob.pe/midagri
Fecha: 16/05/2024 11:00:12-0500





PERÚ

Ministerio
de Desarrollo Agrario
y Riego

Instituto Nacional
de Innovación Agraria

Dirección de Supervisión y Monitoreo
en las Estaciones Experimentales



"Decenio de la Igualdad de Oportunidades para Mujeres y Hombres"
"Año del "Bicentenario de la consolidación de nuestra Independencia, y de la conmemoración de las heroicas batallas de Junín y Ayacucho"

PLANTA

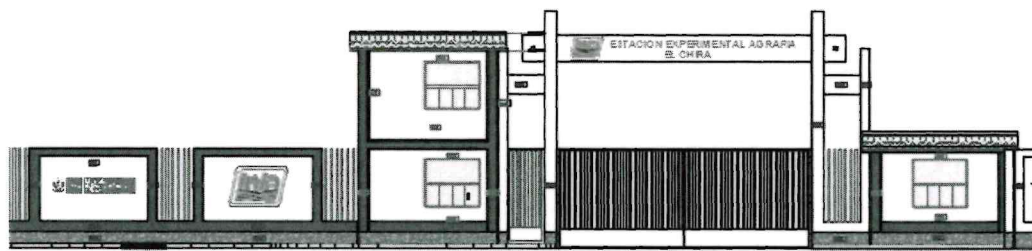

ELEVACIÓN

9.2.2.5. INGRESO SECUNDARIO 01 Y 02

9.2.2.5.1. DESCRIPCIÓN ARQUITECTÓNICA

Comprende la construcción de dos ingresos con portones de una longitud de 6.00 metros cada uno.

9.2.2.5.2. PLANOS

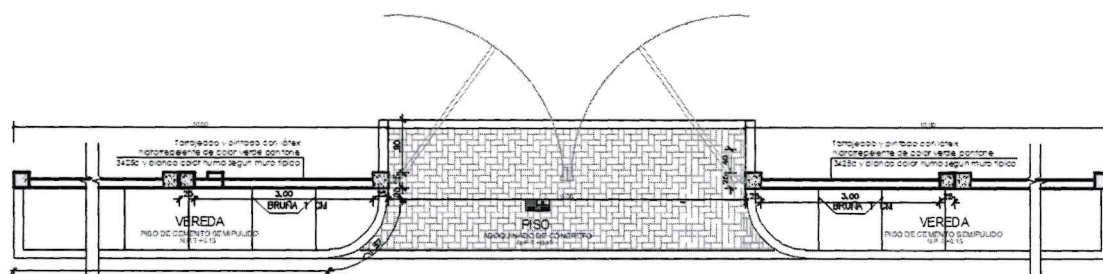

PLANTA DE PORTADA SECUNDARIA 01 Y 02

ESCALA 1/50

PLANTA

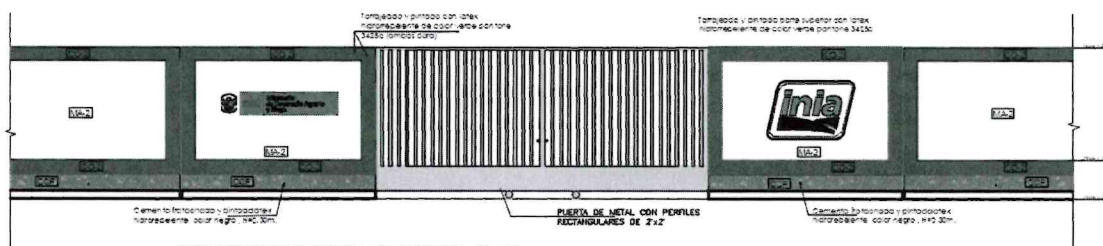

ELEVACION DE PORTADA SECUNDARIA 01, 02

ESCALA 1/50

ELEVACIÓN

9.2.2.6. INGRESO SECUNDARIO 03

9.2.2.6.1. DESCRIPCIÓN ARQUITECTÓNICA

Comprende la construcción de un (01) ingreso con portón de una longitud de 6.00 metros.



Firmado digitalmente por
Cruz Luis Juancarlos
Alejandro W. Alvarado
Motivo: www.gob.pe/midagri
Fecha: 16/05/2024 11:00:16-0500



"Decenio de la Igualdad de Oportunidades para Mujeres y Hombres"

"Año del "Bicentenario de la consolidación de nuestra Independencia, y de la conmemoración de las heroicas batallas de Junín y Ayacucho"

9.2.2.6.2. PLANOS

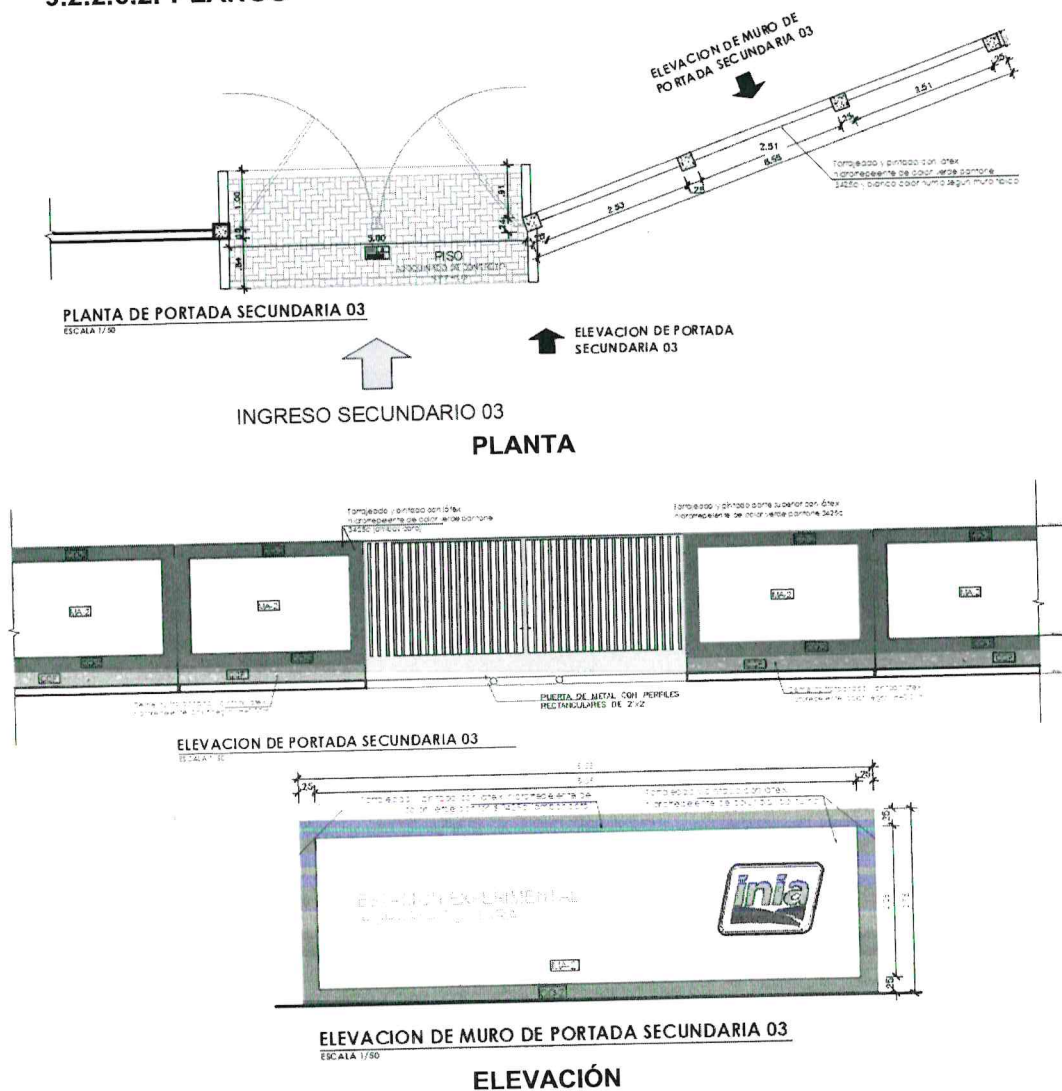

9.2.3. STRUCTURAL

El diseño estructural se ha desarrollado teniendo en cuenta los requisitos y recomendaciones de las Normas de diseño estructural, teniendo en especial consideración la concepción sismo-resistente ya que comprende el aspecto más importante de la cual depende el éxito de este.

El diseño se ejecutó con los elementos constructivos tradicionales, aplicado de la siguiente manera:

Cerco de Albañilería:

- Los muros del cerco perimétrico serán de ladrillo tarrajado y pintado.
- Las columnas serán de concreto armado con acabado tarrajado y pintado.
- Las vigas serán de concreto armado con acabado tarrajado y pintado.



Firmado digitalmente por:
CRUZ LUIS Juan Carlos
Alejandro V. ALB. 24101303994 soft
Motivo: www.gob.pe/midagri
Fecha: 16/05/2024 11:00:21-0500





PERÚ

Ministerio
de Desarrollo Agrario
y Riego

Instituto Nacional
de Innovación Agraria

Dirección de Supervisión y Monitoreo
en las Estaciones Experimentales



Instituto Nacional de Innovación Agraria

"Decenio de la Igualdad de Oportunidades para Mujeres y Hombres"

"Año del "Bicentenario de la consolidación de nuestra Independencia, y de la conmemoración de las heroicas batallas de Junín y Ayacucho"

Cerco de Albañilería y tubería metálica:

- Los muros del cerco perimétrico serán de ladrillo tarrajado y pintado.
- Las columnas serán de concreto armado, con acabado tarrajado y pintado.
- Las vigas serán de concreto armado con acabado tarrajado y pintado.
- Los tubos serán de acero galvanizado pintado con anticorrosivo y esmalte.

Cerco de concreto armado tipo Uni:

- El cerco perimétrico prefabricado tipo Uni será de concreto armado y tiene un acabado frontal semi-pulido y un acabado posterior frotachado, mientras que su sobrecimiento tiene acabado tarrajado y pintado.

Caseta de Vigilancia y Mesa de Partes:

Las presentes infraestructuras se realizarán de concreto armado en su totalidad, con acabado de tarrajeo y pintado.

Dentro de la normativa considerada en el diseño se encuentran:

- Norma Técnica de Edificación E.020, RNE
- Norma Técnica de Edificación E.030, RNE
- Norma Técnica de Edificación E.050, RNE
- Norma Técnica de Edificación E.060, RNE
- Norma Técnica de Edificación E.070, RNE
- Norma Técnica de Edificación E.090, RNE
- ACI-318-2014

9.3. TIPO DE SELECCIÓN

LICITACIÓN PÚBLICA, presupuesto según Expediente Técnico: S/ 4,265,795.40 (CUATRO MILLONES DOSCIENTOS SESENTA Y CINCO MIL SETECIENTOS NOVENTA Y CINCO CON 40/100 SOLES).

9.4. MODALIDAD Y SISTEMA DE EJECUCIÓN CONTRATACIÓN DE OBRA

La modalidad de ejecución será ~~CONTRATACIÓN INDIRECTA~~, y ¹El sistema de contratación será a SUMA ALZADA.

9.5. PLAZO DE EJECUCIÓN DE LA OBRA

El plazo establecido en el Expediente Técnico para la ejecución de obra es de ciento cincuenta (150) días calendario. Dicho plazo empieza a regir desde el día siguiente de que se cumplan las condiciones establecidas en el artículo 176 del RLCE.

¹ Se suprime lo subrayado en rojo y se añade lo escrito en color azul, según la absolución de consultas N°08 formulada por MEGARCON CONTRATISTAS GENERALES SAC





PERÚ

Ministerio
de Desarrollo Agrario
y Riego

Instituto Nacional
de Innovación Agraria

Directorio de Desarrollo y Mejoramiento
en las Cadenas Agroalimentarias



Instituto Nacional de Innovación Agraria

"Decenio de la Igualdad de Oportunidades para Mujeres y Hombres"

"Año del Bicentenario de la consolidación de nuestra Independencia, y de la conmemoración de las heroicas batallas de Junín y Ayacucho"

9.6. VALOR REFERENCIAL

El valor referencial de la obra: **"CONSTRUCCIÓN Y ACONDICIONAMIENTO DE CERCO PERIMÉTRICO; EN LA EEA EL CHIRA EN LA LOCALIDAD MARCAVELICA, DISTRITO DE MARCAVELICA, PROVINCIA SULLANA, DEPARTAMENTO PIURA"**, asciende a **S/ 4,265,795.40 (CUATRO MILLONES DOSCIENTOS SESENTA Y CINCO MIL SETECIENTOS NOVENTA Y CINCO CON 40/100 SOLES)**, incluidos los impuestos de Ley y cualquier otro concepto que incida en el costo total de la ejecución de la obra. El valor referencial ha sido calculado al mes de marzo del 2024.

9.7. SISTEMA DE CONTRATACIÓN

El sistema de contratación es A Suma Alzada, en concordancia al artículo N° 35 del Reglamento de la Ley de Contrataciones del Estado, aplicable cuando las cantidades, magnitudes y calidades de la prestación estén definidas en las especificaciones técnicas, en los términos de referencia o, en el caso de obras, en los planos, especificaciones técnicas, memoria descriptiva y presupuesto de obra, respectivas. El postor formula su oferta por un monto fijo integral y por un determinado plazo de ejecución, para cumplir con el requerimiento.

Tratándose de obras, el postor formula dicha oferta considerando los trabajos que resulten necesarios para el cumplimiento de la prestación requerida según los planos, especificaciones técnicas, memoria descriptiva, presupuesto de obra que forman parte del expediente técnico de obra, en ese orden de prelación; debiendo presentar en su oferta el desagregado de partidas que la sustenta. El mismo orden de prelación se aplica durante la ejecución de la obra. Tratándose de consultoría de obras, el postor formula su oferta considerando los trabajos necesarios para el cumplimiento de la prestación requerida, según los términos de referencia y el valor referencial, en ese orden de prelación.

9.8. ADELANTOS

La entidad en concordancia con lo establecido en el artículo 180 del RLCE podrá otorgar los siguientes adelantos:

- Adelanto Directo, por un monto equivalente máximo del 10% del monto del contrato original.

El contratista dentro de los ocho (8) días siguientes a la suscripción del contrato, puede solicitar por única vez, formalmente la entrega de este, adjuntando a su solicitud la GARANTIA (CARTA FIANZA) y el comprobante de pago correspondiente, vencido dicho plazo no procede la solicitud. La Entidad entregará el monto solicitado dentro de los siete (7) días contados a partir del día siguiente de recibida la mencionada documentación.

- Adelanto para materiales, por un monto equivalente máximo del 20% del monto establecido en el contrato original.

Las solicitudes de adelantos para materiales, insumos, equipamiento y mobiliario se realizan una vez iniciado el plazo de ejecución contractual, adjuntando a su solicitud la GARANTIA (CARTA FIANZA) teniendo en



Firmado digitalmente por:
Central Telefónica: 240-2100 Anexo
CRUZ LUIS Juancarlos
Alejandro W. Alvarado 189/065994 soft
Motivo: www.gob.pe/midagri
Fecha: 18/05/2024 11:00:30-0500



BICENTENARIO
PERU
2024



consideración el calendario de adquisición de materiales e insumos presentado por el contratista y los plazos establecidos en los documentos del procedimiento de selección para entregar dichos adelantos. No procede el otorgamiento del adelanto para materiales e insumos, en los casos en que las solicitudes correspondientes sean realizadas con posterioridad a las fechas señaladas en el calendario de adquisición de materiales e insumos. Para el otorgamiento del adelanto para materiales, insumos, equipamiento y mobiliario se tiene en cuenta lo dispuesto en el Decreto Supremo N° 011-79-VC y sus modificatorias, ampliatorias y complementarias. Es responsabilidad del inspector o supervisor, según corresponda, verificar la oportunidad de la solicitud de los adelantos para materiales, insumos, equipamiento y mobiliario, de acuerdo con el calendario correspondiente.

Siempre y cuando este tipo de adelanto sea solicitado por el contratista de la obra, deberá adjuntar a su solicitud la garantía por el mismo monto.

9.9. VALORIZACIONES

El periodo de valorización será en periodos mensuales, el plazo del pago de la valorización se regirá por lo dispuesto en el artículo 194 del Reglamento de la Ley de Contrataciones del Estado y también de acuerdo con lo indicado en la DIRECTIVA 001-2022-OSCE/CD.

9.10. FORMA DE PAGO

La forma de pago se hará previa valorización mensual del avance de obra con la aprobación o conformidad de la Supervisión. El Contratista consignará en sus valorizaciones todos los trabajos ejecutados, de acuerdo con las cantidades establecidas en las mediciones.

Se realizará a través de las presentaciones de las Valorizaciones Mensuales, el cual el Contratista lo tramitará el último día del mes, presentando al Supervisor de obra, la cual será calculada según el avance de obra en función de los metros ejecutados, con la conformidad del Supervisor o Inspector, según corresponda, y tramitadas en concordancia con lo dispuesto en el Artículo 194 del Reglamento de la Ley de Contrataciones del Estado.

Documentos para el pago

- La Valorización Mensual de Obra y el Comprobante de pago (factura)
- El informe de supervisión aprobando la Valorización presentada
- Informe Técnico del Área Usaria (DSME)
- Pago de los tributos de ley y seguros

10. **CONSIDERACIONES ESPECÍFICAS**

10.1. DEL EQUIPAMIENTO





PERÚ

Ministerio
de Desarrollo Agrario
y RiegoInstituto Nacional
de Innovación AgrariaEntidad de la Organización y el Rendimiento
de las Actividades Agrícolas

"Decenio de la Igualdad de Oportunidades para Mujeres y Hombres"

"Año del "Bicentenario de la consolidación de nuestra Independencia, y de la conmemoración de las heroicas batallas de Junín y Ayacucho"

EQUIPAMIENTO ESTRATÉGICO		
"Construcción y Acondicionamiento de Cerco Perimétrico; en la EEA El Chira en la localidad Marcavelica, distrito de Marcavelica, provincia Sullana, departamento Piura", en el marco del Proyecto de Inversión con CUI N° 2472190		
DESCRIPCIÓN	UND	CANTIDAD
CARGADOR SOBRE LLANTAS 100-145 HP 2-2.25-yd3	UND	01
COMPACTADOR VIBRATORIO TIPO PLANCHA 7 HP	UND	02
CAMION VOLQUETE 6X4 330 HP 10M3	UND	01
CAMION VOLQUETE 6X4 330 HP 12M3	UND	02
CARGADOR RETROEXCAVADOR 62 HP 1 YD3	UND	01
VIBRADOR DE CONCRETO 4 HP 2.0"	UND	01
EQUIPO DE ESTACION TOTAL PRECISION 5" INCL PRISMAS	UND	01
MEZCLADORA DE CONCRETO 11 P3 (23 HP)	UND	02
CAMION CISTERNA 4x2 (AGUA) 122 HP 2,000 gal	UND	01
COMPRESORA NEUMATICA 76 HP 125-175 PCM, 2000 KG	UND	01
RODILLO NEUMATICO AUTOP. 127 HP 8-23 TON ²	UND	01
MOTONIVELADORA DE 125 HP	UND	01

Se procede a eliminar los límites superiores de los equipamientos con rangos de potencia o capacidad en virtud de lo señalado por el Tribunal de Contrataciones del Estado, mediante la Resolución N°0082-2020-TCE-S4, por lo que el postor podrá acreditar los equipos y maquinarias con una potencia de igual o mayor capacidad y potencia requerida.

Acreditación:

De conformidad con el numeral 49.3 del artículo 49 y el literal e) del numeral 139.1 del artículo 139 del Reglamento este requisito de calificación se acredita para la suscripción del contrato.

Importante:

A la firma del contrato el postor ganador deberá acreditar.

Los equipos requeridos se acreditarán con: Copia de documentos que sustenten la propiedad, la posesión, el compromiso de compraventa o alquiler u otro documento que acredite la disponibilidad del equipo requerido.

Se podrá aceptar equipos y/o vehículos con características superiores a lo requerido por la Entidad.

² Se suprime lo subrayado en rojo, según la absolución de consultas N°33, N° 38 y N°69 formuladas por CONSTRUCTORA Y SERVICIOS RODEMA E.I.R.L, LUJERO CONSULTORES & CONSTRUCTORES S.A.C. y KATERIN CONSTRUCCIONES S.R.L..



Av. La Molina 1981, La Molina
Firmado digitalmente por:
CRUZ Cruz Juan Carlos
Alejandro y A. 2013700004 soft
Motivo: www.gob.pe/midagri
Fecha: 16/05/2024 11:00:41-0500





"Decenio de la Igualdad de Oportunidades para Mujeres y Hombres"
"Año del "Bicentenario de la consolidación de nuestra Independencia, y de la conmemoración de las heroicas batallas de Junín y Ayacucho"

10.2. DEL PLANTEL PROFESIONAL

10.2.1. Personal Clave: Personal Profesional mínimo requerido sujeto a calificación

a. Personal

N°	Personal	Cantidad	Participación (%)
1	Residente de Obra (Ingeniero Civil) (*) (**)	1	100%
2	Especialista Ambiental (Ingeniero Civil o Ingeniero Ambiental o Ingeniero de Gestión Ambiental o Ingeniero Ambiental y de Recursos Ambientales o Ingeniero de Recursos Naturales y Energía Renovable o Ingeniero de Recursos Renovables o Ingeniero Ambiental y de Recursos Naturales).	1	100%
3	Especialista en Seguridad en Obra y Salud Ocupacional (Ingeniero Civil o Ingeniero de Higiene y Seguridad industrial o Ingeniero Industrial o Ingeniero de Seguridad y Salud en el trabajo)	1	100%

(*) Los profesionales también laborarán en el periodo correspondiente al plazo de la recepción, los mismos que están considerados en el costo.

(**) Los profesionales también laborarán en el periodo correspondiente al plazo de la liquidación de la obra, los mismos que están considerados en el costo.

b. Perfil

N°	Personal
1	Ingeniero Residente de Obra Deberá acreditar una experiencia mínima de 36 meses en el cargo desempeñado (Computado desde la fecha de la colegiatura) como Residente y/o Ingeniero Residente y/o Supervisor y/o Inspector y/o Jefe de Supervisión en la ejecución de obras iguales o similares al objeto de la convocatoria.
2	Especialista Ambiental Deberá acreditar una experiencia mínima de 24 meses en el cargo desempeñado (Computado desde la fecha de la colegiatura) como Especialista y/o Ingeniero y/o Supervisor y/o Jefe y/o Responsable y/o Residente Ambiental o la combinación de estos, de: Ambiental y/o Gestión Ambiental y/o Ambiental y Seguridad y/o Seguridad y Medio Ambiente y/o SSOMA y/o ³ Mitigación ambiental y/o Ambientalista y/o Monitoreo y Mitigación Ambiental y/o Impacto Ambiental y/o Medio Ambiente, en la ejecución o inspección o supervisión de Obras iguales o similares al objeto de la convocatoria.
3	Especialista en Seguridad en Obra y Salud Ocupacional Deberá acreditar una experiencia mínima de 24 meses en el cargo desempeñado (Computado desde la fecha de la colegiatura) como Especialista y/o Ingeniero y/o Supervisor y/o Jefe y/o Responsable y/o Residente o la combinación de estos en: Ambiental y Seguridad y/o Seguridad y Medio Ambiente y/o SSOMA y/o ⁴ Seguridad y Salud Ocupacional y/o Seguridad e Higiene Ocupacional y/o Seguridad de Obra y/o Seguridad en el Trabajo y/o Salud Ocupacional y/o Implementación de Planes de Seguridad e Higiene Ocupacional y/o Prevención de Riesgos Laborales, en la ejecución o inspección o supervisión en obras en general.

³ Se añade lo escrito en color azul, según la absolución de consultas N°59 formulada por KATERIN CONSTRUCCIONES S.R.L.

⁴ Se añade lo escrito en color azul, según absolución de consultas N°62 formulada por KATERIN CONSTRUCCIONES S.R.L.



10.2.2. Personal No Clave (No Sujeto a evaluación)

a. Personal

N°	Personal	Cantidad	Participación (%)
1	Ingeniero Especialista en Costos, Presupuestos, Valorizaciones y Programación de Obra (Ingeniero Civil) (*) (**)	1	100%
2	Ingeniero Especialista en Estructuras (Ingeniero Civil)	1	50%
3	Ingeniero Especialista en Mecánica de Suelos (Ingeniero Civil)	1	50%
4	Ingeniero Asistente de Residente de Obra (Ingeniero Civil)	1	100%

(*) Los profesionales también laborarán en el periodo correspondiente al plazo de la recepción, los mismos que están considerados en el costo.

(**) Los profesionales también laborarán en el periodo correspondiente al plazo de la liquidación de la obra, los mismos que están considerados en el costo.

b. Perfil

Nº	Requisitos del personal requerido – OBRA
1	Ingeniero Especialista en Costos, Presupuestos, Valorizaciones y Programación de Obra: Deberá acreditar una experiencia mínima de 24 meses en el cargo desempeñado (Computado desde la fecha de la colegiatura) como Especialista, Ingeniero Supervisor, Jefe, Responsable, Coordinador o la combinación de estos de: Metrados y Valorizaciones y Liquidaciones, o Metrados, costos y Presupuestos, o Especialista en valorizaciones o Especialista en presupuesto, programación y valorizaciones, o Especialista en valorizaciones y liquidaciones, o Especialista en Costos, Valorizaciones y Programación de Obra, en la ejecución o Inspección o Supervisión de Obras en General.
2	Ingeniero Especialista en Estructuras: Deberá acreditar una experiencia mínima de 24 meses (Computado desde la fecha de la colegiatura) como Especialista en Estructuras y/o Ingeniero de Estructuras y/o Especialista Estructural ⁵ , en la ejecución y/o supervisión y/o consultoría de Obras en General.
3	Ingeniero Especialista en Mecánica de Suelos: Deberá acreditar una experiencia mínima de 24 meses (Computado desde la fecha de la colegiatura) como Especialista en Mecánica de Suelos, en la ejecución y/o supervisión y/o consultoría de Obras en General.
4	Ingeniero Asistente de Residente de Obra: Debe acreditar una experiencia mínima de 18 meses (Computado desde la fecha de la colegiatura) como residente y/o asistente de residente y/o asistente de director residente de obras y/o supervisor y/o Jefe de Supervisión y/o inspector y/o asistente de supervisor y/o asistente de inspector de obras iguales y/o similares al objeto de la convocatoria, en General. ⁶

Importante:

A la firma del contrato el postor ganador deberá acreditar:

⁵ Se añade lo escrito en color azul, según absolución de consultas N°66 formulada por KATERIN CONSTRUCCIONES S.R.L.

⁶ Se suprime lo subrayado en rojo, y se añade lo escrito en color azul, según la absolución de consultas N°31 y N° 55 formulada por INGENIEROS CONTRATISTAS DE PAVIMENTOS SAC y KATERIN CONSTRUCCIONES S.R.L.





PERÚ

Ministerio
de Desarrollo Agrario
y Riego

Instituto Nacional
de Innovación Agraria

Dirección de Supervisión y Monitoreo
en las Estaciones Experimentales



Instituto Nacional de Innovación Agraria

"Decenio de la Igualdad de Oportunidades para Mujeres y Hombres"

"Año del "Bicentenario de la consolidación de nuestra Independencia, y de la conmemoración de las heroicas batallas de Junín y Ayacucho"

- La Profesión se acreditará con la presentación de la copia simple del Título Profesional correspondiente, tanto para aquellos profesionales de procedencia peruana como del extranjero.
- Para el cómputo de la experiencia se tomará en cuenta la obtenida con posterioridad a la obtención de la colegiatura en concordancia con la normativa del ejercicio de la profesión en el Perú. En el caso de profesionales extranjeros, lo propio, salvo que no exista la obligación de obtención de colegiatura en su país de origen para ejercer la profesión.
- La Colegiatura y Habilidad de los profesionales serán presentados previo al inicio de su participación efectiva en la ejecución de la obra, tanto para aquellos profesionales de procedencia peruana como del extranjero.
- La Experiencia se acreditará con cualquiera de los siguientes documentos: (i) copia simple de contratos y su respectiva conformidad o (ii) constancias o (iii) certificados o (iv) cualquier otra documentación que, de manera fehaciente demuestre la experiencia del personal profesional clave propuesto. Asimismo, en la documentación presentada se debe verificar claramente el nombre del profesional propuesto, el nombre de la obra, la fecha de inicio y término del desempeño del profesional en la ejecución de la obra, la institución o empresa contratante; de darse el caso de no contar con la información solicitada en un solo documento, ésta podrá ser complementada con documentación adicional donde se verifique de manera fehaciente e indubitable dicha información.
- De presentarse experiencia ejecutada paralelamente (traslape) para el cómputo del tiempo de dicha experiencia sólo se considerará una vez el período traslapado.
- La entrega de la documentación que sustente la formación académica y Experiencia del Personal no clave, se realizará dentro de los tres (03) días calendarios de suscrito el contrato, debiendo la Entidad emitir su conformidad u observación en un plazo no mayor de cinco (05) días calendario de recibida esta, pudiendo subsanar el postor las posibles observaciones en un plazo no mayor de dos (02) días calendario de notificados, teniendo la Entidad dos (02) días calendario para dar conformidad.⁷
- La exclusividad del Residente de la Obra hasta la Recepción de la Obra.
- Asimismo, en caso de profesionales extranjeros, para la suscripción del contrato, deberá presentar la validación del título por las autoridades competentes del Perú. Y de ser el caso, se acreditará la equivalencia de títulos profesionales de denominación diferente a la nacional, el cual podría ser emitido por las universidades peruanas autorizadas por la Superintendencia Nacional de Educación Superior Universitaria - SUNEDU o por dicha Entidad o por otros organismos que cuenten con facultades expresas para dicho fin.

⁷ Se añade lo escrito en color azul, según la absolución de consultas N°34 formulada por CONSTRUCTORA Y SERVICIOS RODEMA E.I.R.L



Av. La Molina 1981, La Molina
Firmado digitalmente por
CRUZ Luis Juan Carlos
Alejandro W. W. 16/05/2024
Motivo: www.gob.pe/midagri
Fecha: 16/05/2024 11:00:56-0500





PERÚ

Ministerio de Desarrollo Agrario y Riego

Instituto Nacional de Innovación Agraria

Ministerio de Transportes y Comunicaciones
en las Entidades Superiores



Instituto Nacional de Innovación Agraria

"Decenio de la Igualdad de Oportunidades para Mujeres y Hombres"

"Año del Bicentenario de la consolidación de nuestra Independencia, y de la conmemoración de las heroicas batallas de Junín y Ayacucho"

- Deberán incluir los informes de cada ingeniero y especialista en las valorizaciones, así como cuando sean requeridos por la Entidad.
- En la etapa de recepción y liquidación de obra el CONTRATISTA deberá considerar los Especialistas, personal de apoyo y recursos necesarios para controlar las pruebas finales de funcionamiento, subsanación de observaciones hasta la recepción final de la obra, así como de participar activamente en los procesos de conciliación y Arbitraje que se generen, y la revisión o elaboración de la liquidación del contrato de obra hasta su consentimiento.
- El residente de la obra conjuntamente con el inspector o supervisor, según corresponda, deben evaluar permanentemente el desarrollo de la administración de riesgos, debiendo anotar los resultados en el cuaderno de obra, con periodicidad semanal, precisando sus efectos y los hitos afectados o no cumplidos de ser el caso. Conforme a la Directiva N° 012-2017-OSCE/CD – Gestión de Riesgos en la Planificación de la Ejecución de Obras.

10.3. DE LA EXPERIENCIA EN LA ESPECIALIDAD DEL POSTOR

El postor debe acreditar la ejecución de obras similares en los últimos diez (10) años a la fecha de presentación de ofertas, por un monto facturado acumulado igual o mayor a una (1) vez el valor referencial de la contratación, en la ejecución de obras iguales o similares al objeto de la convocatoria.

Para la ejecución de la obra se requerirá que cuente con inscripción vigente en el Registro de Ejecutor de Obras del RNP del OSCE. El certificado de inscripción del Postor debe estar vigente a la fecha de presentación de las propuestas, y durante toda la ejecución de esta.

El Ejecutor de Obra no deberá mantener sanción vigente aplicada por el OSCE, ni estar impedido, temporal o permanentemente, para contratar con el Estado Peruano. Por consiguiente, no deberá encontrarse incluido en el Registro de Inhabilitados para Contratar con el Estado.

El Ejecutor de Obra, podrá participar en forma individual o en consorcio. El Ejecutor de Obra deberá contar con profesionales con experiencia en la ejecución de obras similares, así como con la organización administrativa, capacidad financiera y el debido respaldo técnico.

Definición de obra similar

Se considerará como Obras Similar a: Construcción y/o Reconstrucción y/o Creación y/o Rehabilitación y/o Remodelación y/o Mejoramiento y/o Ampliación de Obras como: Infraestructura Educativa y/o Mercados Municipales y/o Servicios Deportivos y/o Polideportivos⁸ y/o Edificaciones.

⁸ Se añade lo escrito en color azul, según absolución de consultas N°02 y N°11 formuladas por CONSTRUCTORA, CONSULTORA E INMOBILIARIA O Y F S.R.L y HUACHECSA S.R.L. - HCSA S.R.L.





PERÚ

Ministerio
de Desarrollo Agrario
y Riego

Instituto Nacional
de Innovación Agraria

Dirección de Supervisión y Monitoreo
en las Estaciones Experimentales



"Decenio de la Igualdad de Oportunidades para Mujeres y Hombres"
"Año del "Bicentenario de la consolidación de nuestra Independencia, y de la conmemoración de las heroicas batallas de Junín y Ayacucho"

Importante:

- La experiencia en la ejecución de obras requeridas se acreditará con: Copia simple de contratos y sus respectivas actas de recepción; contratos y sus respectivas resoluciones de liquidación; o contratos y cualquier otra documentación de la cual se desprenda fehacientemente que la obra fue concluida, así como su monto total.
- En los casos que se acredite experiencia adquirida en consorcio, debe presentarse la promesa de consorcio o el contrato de consorcio del cual se desprenda fehacientemente el porcentaje de las obligaciones que se asumió en el contrato presentado; de lo contrario, no se computará la experiencia proveniente de dicho contrato.
- Cuando los contratos presentados se encuentren expresados en moneda extranjera, debe indicarse el tipo de cambio venta publicada por la Superintendencia de Banca, Seguros y AFP correspondiente a la fecha de suscripción.

10.4. OBLIGACIONES DEL CONTRATISTA

1. Seguridad durante la construcción

Complementando las actividades programadas se tomarán las medidas de seguridad durante la ejecución de la obra, la misma que deberá implementarse de tal manera que se den todas las condiciones necesarias para evitar accidentes. Las medidas de seguridad deben abarcar desde las labores de difusión de los desvíos hasta los avisos preventivos en el sitio de la obra.

2. Seguridad y salud ocupacional

El contratista está obligado a realizar las visitas técnicas, mediciones y cualquier actividad, en estricta conformidad a la norma de Seguridad y Salud Ocupacional OHSAS 18001:1999.

El contratista deberá cumplir con la normatividad legal sobre Seguridad y Salud Ocupacional de aplicación en su actividad; al respecto deberá dar estricto cumplimiento, bajo su responsabilidad en caso de inobservancia de la normatividad referencial y sus modificaciones seguidamente detallada:

- Ley N° 26842 - Ley General de Salud
- Ley N° 26790 - Seguro Complementario de Trabajo de Riesgo
- Ley N° 29783 - Ley de Seguridad y Salud en el Trabajo
- Decreto Supremo N° 011-2019-TR que aprueba el Reglamento de Seguridad y Salud en el Trabajo para el sector construcción
- D.S N° 33-2001-MTC Reglamento Nacional de Tránsito
- Reglamento Nacional de Edificaciones
- Código Nacional de Electricidad, Decreto Ley N° 25844
- Ley de Concesiones Eléctricas y su Reglamento.

El contratista deberá desarrollar las medidas adecuadas de seguridad y salud ocupacional a fin de garantizar la seguridad y salud del personal que intervenga en la actividad y preservar los bienes propios.



Av. La Molina 1981, La Molina
Firmado digitalmente por:
CRUZ Luis Juan Carlos
Alejandro P. A. 52013936594 soft
Motivo: www.gob.pe/midagri
Fecha: 16/05/2024 11:01:04-0500





PERÚ

Ministerio
de Desarrollo Agrario
y Riego

Instituto Nacional
de Innovación Agraria

Directorio de Supervisión Municipal
de las Entidades Locales



Instituto Nacional de Innovación Agraria

"Decenio de la Igualdad de Oportunidades para Mujeres y Hombres"

"Año del Bicentenario de la consolidación de nuestra Independencia, y de la conmemoración de las heroicas batallas de Junín y Ayacucho"

3. Replanteo

El contratista deberá realizar el replanteo del proyecto definitivo, teniendo en cuenta los puntos característicos principales como son los puntos de estructuras existentes, retenidas, puestas a tierra y otros que resulten de importancia para la buena ejecución de la obra.

4. Almacenamiento de Materiales

El almacenamiento se realizará de forma que se garantice la conservación de los materiales en perfectas condiciones de utilización y siguiendo en todo caso las instrucciones de la Supervisión. La limpieza de la obra y retirada de los materiales no utilizados corresponde al Contratista, de tal modo que deberán ser efectuados a medida que se realicen los trabajos.

Las multas que se deriven del incumplimiento de los dispositivos municipales de eliminación de desechos serán asumidas en su integridad por el Contratista.

5. Conservación y Señalización de la Obra

El Contratista está obligado no sólo a la correcta ejecución de la obra, sino también a la conservación de ésta, a su costo, hasta la finalización de dicha ejecución. La responsabilidad del Contratista por faltas que en la obra pudieran advertirse, se extiende al supuesto de que tales faltas se deban tanto a una defectuosa construcción imputable al Contratista como a una indebida conservación de las unidades de obra, aunque éstas hayan sido examinadas y encontradas conformes por la Supervisión, inmediatamente después de su construcción o en cualquier otro momento dentro del periodo de vigencia del contrato. Asimismo, queda obligado a señalar las obras objeto del contrato, con arreglo a lo dispuesto en la normativa vigente. Los gastos que origine la señalización se abonarán en la forma que se establezca en el proyecto; en su defecto serán de cuenta del contratista. El Contratista cumplirá las órdenes que reciba de la Supervisión acerca de la instalación de señales complementarias o modificación de las ya instaladas. Será directamente responsable de los perjuicios que la inobservancia de las citadas normas y órdenes pudiera causar. En caso de que fuese necesaria la realización de trabajos nocturnos estos deberán ser previamente autorizados por el Supervisor de Obra y realizados solamente en las unidades de obra que él indique. El Contratista deberá instalar los equipos de iluminación, del tipo e intensidad que el Supervisor ordene y mantenerlos en perfecto estado mientras duren los trabajos nocturnos.

6. Conservación del Medio Ambiente

El postor manifiesta y se compromete a realizar las visitas técnicas, mediciones y cualquier actividad, en estricta conformidad con las normas medioambientales, de modo que las consecuencias que se deriven de su labor en la ejecución de la obra, será de su exclusiva responsabilidad.

7. Coordinación con Entidades Públicas y Empresas de Servicio

El Contratista inmediatamente después de la firma del contrato, está obligado a efectuar las respectivas coordinaciones con las Entidades Públicas y Empresas Concesionarias de Servicios Públicos, mediante Cartas y gestiones a fin de



Firmado digitalmente por:
CRUZ Luis Juan Carlos
Alejandro W. ALBARRACIN
Motivo: www.gob.pe/midagri
Fecha: 18/05/2024 11:01:09-0500





PERÚ

Ministerio
de Desarrollo Agrario
y Riego

Instituto Nacional
de Innovación Agraria

Dirección de Supervisión y Monitoreo
en las Estaciones Experimentales



"Decenio de la Igualdad de Oportunidades para Mujeres y Hombres"
"Año del "Bicentenario de la consolidación de nuestra Independencia, y de la conmemoración de las heroicas batallas de Junín y Ayacucho"

asegurar la correcta y oportuna ejecución de los trabajos contratados, siempre que éstos se encuentren supeditados a autorizaciones y aceptación de dichas empresas para su realización. La inobservancia del contratista de realizar dichas coordinaciones con las Entidades Públicas y las Entidades Concesionarias de Servicios Públicos, acerca de los trabajos en la vía pública de instalaciones de servicio, ampliaciones, modificaciones, mejoramiento, será de su entera y exclusiva responsabilidad, por lo que corresponde bajo su cuenta la adopción de acciones necesarias que eviten daños a los trabajos proyectados.

8. Daños a terceros

Constituye obligación del Contratista el asumir los costos de reparación de los daños que ocasionen a las redes eléctricas, agua, desagüe, teléfonos y demás terceros. La negativa del Contratista en reparar el daño causado será causal de resolución del contrato, sin perjuicio de que el INIA u otras empresas de servicio ejecuten los trabajos con cargo a las valorizaciones del Contratista y/o Garantías de Fiel Cumplimiento.

9. Indemnizaciones

Es obligación y responsabilidad del Contratista, atender los juicios, reclamos, demandas o acciones imputables a él o a su personal directa e indirectamente por actividades ilícitas, daños, pérdidas, accidentes, lesiones o muertes, producidos dentro de la obra y/o áreas aledañas de su influencia, como consecuencia de la ejecución de trabajos o negligencia.

Es obligación y responsabilidad del Contratista, inspeccionar los inmuebles aledaños en el perímetro de la construcción, cuyas instalaciones y/o cimentaciones queden comprendidas en el área de influencia de las excavaciones efectuadas para el proyecto y que puedan ver afectada su estabilidad o continuidad y además de ejecutar cualquier obra que sea necesario para evitar accidentes o demandas de los propietarios.

10. Obligaciones de Término de Obra

El contratista al término de la obra y conjuntamente con el documento que solicita la recepción de la obra deberá presentar al supervisor de la obra los siguientes documentos para su revisión, verificación y conformidad, para fines de la recepción de la obra:

- Planos de replanteo donde se hallan incorporado todas las modificaciones autorizadas a la obra para efectos que pueda ser verificado por el comité de recepción de obra.
- Posteriormente al cumplimiento de lo señalado anteriormente, para efectos de la liquidación de obra, el contratista deberá entregar al supervisor lo siguiente:
 - Memoria descriptiva valorizada
 - Planos post ejecución (los que reflejaran fielmente el estado final de construcción de obra).



Firmado digitalmente por:
Ay. La Molina 1981, La Molina
Central Telefónica: 240-2100 Anexo
CRUZ LUIS Juancarlos
Alejandro V. V. 19813913094 soft
Motivo: www.gob.pe/midagri
Fecha: 16/05/2024 11:01:13-0500





PERÚ

Ministerio
de Desarrollo Agrario
y Riego

Instituto Nacional
de Innovación Agraria

Dirección de Supervisión y Acompañamiento
en las Estaciones Experimentales



"Decenio de la Igualdad de Oportunidades para Mujeres y Hombres"

"Año del Bicentenario de la consolidación de nuestra Independencia, y de la conmemoración de las heroicas batallas de Junín y Ayacucho"

- Declaración jurada de haber cumplido con los pagos correspondientes a remuneraciones, para extras, indemnizaciones, vacaciones y todos los derechos laborales de los trabajadores de la obra y no tener reclamos laborales pendientes de solución.
- Comprobantes y/o Carta de las empresas de servicios de no tener adeudo alguno por concepto de pago de tributos o daños generados por la ejecución de la obra.

11. Trabajos defectuosos o mal ejecutados

El contratista es exclusivamente responsable de la ejecución y conservación de la obra, objeto del presente contrato, y de las faltas que en ellas pudiera notarse.

Si la obra no se ejecutara estrictamente en función de los planos y demás documentos del proyecto; si los materiales utilizados no fueran de la calidad requerida, si se advierten vicios o defectos en la construcción o se tienen razones fundadas para creer que existen vicios ocultos en la obra ejecutada, el contratista deberá demolerla y rehacerla hasta dejarla a completa satisfacción de la supervisión de obra.

Los gastos de esta operación serán a cuenta del contratista salvo en caso de que se hubieran y/o realizado en base a sospechas de la inspección y/o supervisión de obra de existir vicios ocultos.

12. Seguros

Dentro de los diez (10) días del pago del adelanto directo, el Contratista deberá presentar las pólizas de seguros requeridas en original, que deberán endosarse a favor de la Entidad, y mantenerse vigente hasta la recepción de obra. El incumplimiento de la entrega de las referidas pólizas dará lugar a la retención de todo pago.

Las pólizas requeridas por la Entidad, serán las siguientes:

Póliza de seguro de construcción:

El Contratista, obtendrá la póliza de seguro en mención, que consistirá en una póliza contra todo riesgo, que incluya como mínimo las siguientes coberturas: terremoto, lluvias e inundación, huelga, conmoción civil, daño malicioso, vandalismo, desastres naturales, remoción de escombros, riesgo de diseño, debilitamiento de bases, responsabilidad civil, etc. La cual ascenderá hasta el importe total de la obra a ejecutarse.

El Contratista deberá contar con las siguientes pólizas de seguro y deberá mantenerlos vigentes durante la ejecución de la obra:

Póliza de "Todo Riesgo Construcción" (CAR)

El contratista deberá obtener y mantener vigente durante el plazo de ejecución de la obra una póliza de "Todo Riesgo Construcción (CAR) por el 100% del monto de la obra que considere las siguientes coberturas como mínimo:

- a. Cobertura "A": 100% valor de la obra
- b. Cobertura "B": 100% valor de la obra



Av. La Molina 1981, La Molina
Firmado digitalmente por:
CRUZ Luis Juan Carlos
Alejandro Y A P 20131303394 soft
Motivo: www.gob.pe/midagri
Fecha: 18/05/2024 11:01:18-0500





PERÚ

Ministerio
de Desarrollo Agrario
y Riego

Instituto Nacional
de Innovación Agraria

Dirección de Supervisión y Monitoreo
en las Estaciones Experimentales



Instituto Nacional de Innovación Agraria

"Decenio de la Igualdad de Oportunidades para Mujeres y Hombres"

"Año del "Bicentenario de la consolidación de nuestra Independencia, y de la conmemoración de las heroicas batallas de Junín y Ayacucho"

- c. Cobertura "C": 100% valor de la obra
- d. Cobertura "D": 100% valor de la obra
- e. Cobertura "E y F": 30% valor de la obra
- f. Remoción de escombros: 20% valor de la obra
- g. Vibraciones: 30% valor de la obra
- h. Propiedad Adyacente: 30% valor de la obra

Seguro Complementario de Trabajo de Riesgo – Salud y Seguro Complementario de Trabajo de Riesgo – Pensión

El Contratista deberá contratar y mantener vigente durante el plazo de la ejecución de la obra, la Póliza de Seguro Complementario de Trabajo de Riesgo – Salud y Seguro Complementario de Trabajo de Riesgo – Pensión para su personal asignado al servicio materia de la contratación.

Las coberturas citadas deberán cubrir los daños contra, el cuerpo o la salud, por accidente de trabajo o enfermedad profesional que pudiera sufrir el personal a consecuencia de la prestación del servicio, y se incluye pensión de sobrevivencia, pensión de invalidez, muerte accidental y gastos de curación.

OTRAS CONSIDERACIONES:

- Todo y cada uno de los deducibles y el pago de las primas de seguros correspondientes a las pólizas mencionadas, serán asumidas por el CONTRATISTA y corren por cuenta y riesgo de estos.
- Es responsabilidad del CONTRATISTA obtener coberturas adicionales a las señaladas cuando sea necesario y/o aplicable a la naturaleza del servicio a contratarse. La No contratación de pólizas necesarias y adicionales, no libera de responsabilidad al contratista por los daños ocasionados a la ENTIDAD.
- En el supuesto caso que los límites contratados en las pólizas de seguros sean insuficientes o estas no puedan ejecutarse por cualquier motivo ante la eventualidad de un siniestro, el CONTRATISTA asumirá directamente el pago de la indemnización a terceras personas, así como a la ENTIDAD y/o a sus trabajadores.
- El CONTRATISTA deberá evidenciar el pago de los seguros requeridos.
- Las coberturas de la presente póliza son primarias, respecto a los intereses de LA ENTIDAD y cualquier otro seguro mantenido por LA ENTIDAD.
- La COMPAÑIA de seguros renuncia a todo derecho de subrogación en contra de LA ENTIDAD, sus agentes, sus funcionarios y sus empleados.
- La COMPAÑIA de seguros notificará a LA ENTIDAD al menos con 30 días de anticipación de la cancelación o término de la cobertura.

13. Responsabilidad por Vicios Ocultos

La recepción de la obra por parte de la ENTIDAD no enerva su derecho a reclamar posteriormente por defectos o vicios ocultos, por el periodo de (7) años, contados a partir de la conformidad de la recepción total de la obra. Las discrepancias referidas a defectos o vicios ocultos son sometidas a conciliación y/o arbitraje. En dicho caso, el plazo de caducidad se computa a partir de la conformidad otorgada por la Entidad hasta treinta (30) días hábiles posteriores al vencimiento del plazo de responsabilidad del contratista previsto en el contrato.



Av. La Molina 1981, La Molina
Firmado digitalmente por:
CRUZ LUIS JUAN CARLOS
Alejandro Y ALEJANDRO 13936394 soft
Motivo: www.gob.pe/midagri
Fecha: 18/05/2024 11:01:22-0500





PERÚ

Ministerio
de Desarrollo Agrario
y Riego

Instituto Nacional
de Innovación Agraria

Dirección de Buenas Prácticas
en las Estaciones Experimentales



Instituto Nacional de Innovación Agraria

"Decenio de la Igualdad de Oportunidades para Mujeres y Hombres"

"Año del "Bicentenario de la consolidación de nuestra Independencia, y de la conmemoración de las heroicas batallas de Junín y Ayacucho"

14. Equipos de Protección Personal

La obra deberá contar con un Plan de Seguridad y Salud en el Trabajo (PSST) que contenga los mecanismos técnicos y administrativos necesarios para garantizar la integridad física y salud de los trabajadores y de terceras personas, durante la ejecución de las actividades previstas en el contrato y trabajos adicionales que se deriven del contrato principal.

El Residente de Obra y/o Especialista en seguridad en obra y salud ocupacional son los encargados de implementar el PSST antes del inicio de los trabajos contratados, así como de garantizar su cumplimiento en todas las etapas de la ejecución.

La ejecución de la obra deberá realizarse en concordancia con el reglamento RM 011-2013-MEM-DM Reglamento de Seguridad y Salud en el Trabajo con Electricidad.

La ejecución de la obra deberá realizarse en concordancia con el Código Nacional de Electricidad, Decreto Ley N° 25844 Ley de Concesiones Eléctricas y su Reglamento, Normas del Ministerio de Energía y Minas.

- **Ropa de trabajo**

Para labores o trabajos expuestos a riesgos existentes a causa de la circulación de vehículos u operación de equipos y maquinarias, se hace imprescindible el empleo de colores, materiales y demás elementos que resalten la presencia de personal de trabajo o de personal exterior en la misma calzada o en las proximidades de ésta aun existiendo una protección colectiva. El objetivo de este tipo de ropa de trabajo es el de señalar visualmente la presencia del usuario, bien durante el día o bien bajo la luz de los faros de un automóvil en la oscuridad y se consideran mínimamente los siguientes:

- Chaleco con cintas de material reflectivo.
- Camisa de mangas largas.
- Pantalón con tejido de alta densidad tipo jean.
- El equipo será sustituido en el momento en que pierda sensiblemente las características visibles mínimas, por desgaste, suciedad, etc.
- Se proporcionarán dos juegos de uniforme de trabajo.

- **Casco de seguridad**

Debe proteger contra impacto y descarga eléctrica, por realizarse trabajos con elementos energizados, en ambientes con riesgo eléctrico o la combinación de ambas. De preferencia los colores recomendados para cascos serán:

- Personal de línea de mando será de color blanco.
- Jefes de grupo será de color amarillo
- Operarios será de color rojo
- Ayudantes será de color anaranjado
- Visitantes será de color verde



Firmado digitalmente por:
Ay. La Molina 1981, La Molina
Central Telefónica: 240-2100 Anexo
Cruz Cruz Juan Carlos
Alejandro Alvarado 2013030904 soft
Motivo: www.gob.pe/midagri
Fecha: 18/05/2024 11:01:28-0500





PERÚ

Ministerio
de Desarrollo Agrario
y Riego

Instituto Nacional
de Innovación Agraria

Dirección de Supervisión y Monitoreo
en las Estaciones Experimentales



Instituto Nacional de Innovación Agraria

"Decenio de la Igualdad de Oportunidades para Mujeres y Hombres"

"Año del Bicentenario de la consolidación de nuestra Independencia, y de la conmemoración de las heroicas batallas de Junín y Ayacucho"

Todo casco de protección para la cabeza debe estar constituido por un casquete de protección, un medio de absorción de energía dentro de éste, medios para permitir la ventilación y transpiración necesaria durante el uso del casco, un sistema de ajuste y un sistema para adaptabilidad de accesorios.

- **Calzado de seguridad**

Botines de cuero de suela anti deslizable, con puntera de acero contra riesgos mecánicos, botas de jebe con puntera de acero cuando se realicen trabajos en presencia de agua o soluciones químicas, botines dieléctricos sin puntera de acero o con puntera reforzada (polímero 100% puro) cuando se realicen trabajos con elementos energizados o en ambientes donde exista riesgo eléctrico.

- **Protectores de oídos**

Deberán utilizarse protectores auditivos (tapones de oídos o auriculares) donde se identifique que el nivel del ruido excede los límites permisibles.

- **Protectores visuales**

Las gafas de seguridad deberán tener guardas laterales, superiores e inferiores, de manera que protejan contra impactos de baja energía y temperaturas extremas.

Careta (antiparra). Es una pantalla transparente sostenida por un arnés de cabeza, la cual se encuentra en varios tamaños y resistencias. Debe ser utilizada en los trabajos que requieren la protección de la cara, como, por ejemplo, utilizar la pulidora o sierra circular, o cuando se manejan químicos.

- **Protección respiratoria**

Se deberá usar protección respiratoria cuando exista presencia de partículas de polvo, gases, vapores irritantes o tóxicos.

No se permite el uso de respiradores en espacios confinados por posible deficiencia de oxígeno o atmósfera contaminada. Se debe utilizar línea de aire o equipos de respiración auto contenido.

Protección frente al polvo. Se emplearán mascarillas anti polvo en los lugares de trabajo donde la atmósfera esté cargada de polvo.

Constará de una mascarilla, equipada con un dispositivo filtrante que retenga las partículas de polvo. La utilización de la misma mascarilla estará limitada a la vida útil de ésta, hasta la colmatación de los poros que la integran.

10.5. CUADERNO DE OBRA DIGITAL

La Entidad habilitará un cuaderno de obra digital para la ejecución de obra registrado y publicado en el SEACE en atención de lo establecido en la DIRECTIVA N° 009-2020-OSCE/CD, LINEAMIENTOS PARA EL USO DEL CUADERNO DE OBRA DIGITAL.



Av. La Molina 1981, La Molina
Firmado digitalmente por:
CRUZ Luis Juan Carlos
Alejandro Y AL 20131303994 soft
Motivo: www.gob.pe/midagri
Fecha: 16/05/2024 11:01:31-0500





PERÚ

Ministerio
de Desarrollo Agrario
y Riego

Instituto Nacional
de Innovación Agraria

Encargado de la Gestión y Mantenimiento
de las Subestaciones de Irrigación



"Decenio de la Igualdad de Oportunidades para Mujeres y Hombres"

"Año del Bicentenario de la consolidación de nuestra Independencia, y de la conmemoración de las heroicas batallas de Junín y Ayacucho"

10.6. PENALIDAD POR MORA EN LA EJECUCIÓN DE LA PRESTACIÓN.

En caso de retraso injustificado del contratista en la ejecución de las prestaciones objeto del contrato, la Entidad le aplica automáticamente una penalidad por mora por cada día de atraso. La penalidad se aplica automáticamente y se calcula de acuerdo con lo establecido en el artículo 162 del RLCE.

10.7. DE LAS OTRAS PENALIDADES

De acuerdo con el artículo 163 del Reglamento, se han incluido otras penalidades de acuerdo con el detalle siguiente:

N°	SUPUESTO DE APLICACIÓN DE PENALIDAD	FORMA DE CÁLCULO	PROCEDIMIENTO
1	Cuando el personal del plantel profesional clave permanece menos de sesenta (60) días calendario o del íntegro del plazo de ejecución, si este es menor a los sesenta (60) días calendario, de conformidad con las disposiciones establecidas en el numeral 190.2 del artículo 190 del Reglamento.	El incumplimiento acarrea la aplicación de una penalidad no menor a la mitad (0.5) ni mayor a una (1) UIT por cada día de ausencia del personal en la obra	Según informe del Inspector o Supervisor de la obra, UEI - DSME, según corresponda.
2	En caso el contratista incumpla con su obligación de ejecutar la prestación con el personal acreditado o debidamente sustituido.	Aplicación de penalidad no menor a la mitad de una unidad impositiva tributaria (0.5 UIT) ni mayor a una (1) UIT por cada día de ausencia del personal en obra.	Según Informe del Supervisor
3	Cuando el contratista o su personal no cumpla con su obligación de anotar en el cuaderno de obra digital las ocurrencias relevantes, que afecten al cronograma de ejecución de obra vigente.	Cinco por mil (5/1000) del monto de la valorización del periodo por cada día de dicho incumplimiento.	Según Informe del Supervisor
4	Cuando el contratista no cuenta con los dispositivos de seguridad en la obra tanto peatonal o vehicular incumpliendo las normas, además de las señalizaciones solicitadas por la Entidad.	0.50 UIT. Por cada día de incumplimiento.	Según Informe del Supervisor
5	Cuando el contratista no cumpla con dotar a su personal de los elementos e instalaciones referidas a seguridad y cumplimiento de protocolos para prevenir y controlar la propagación del COVID-19, en el personal que interviene en la ejecución de obras de construcción y las personas que por algún motivo ingresen al área en la que ésta se ejecuta.	0.30 UIT. Por cada día de incumplimiento.	Según Informe del Supervisor



Av. La Molina 1981, La Molina
Firmado digitalmente por:
CRUZ Luis Juan Carlos 240-2100 Anexo
Alejandro P. A. 2013136594 soft
Motivo: www.gob.pe/midagri
Fecha: 18/05/2024 11:01:35-0500





PERÚ

Ministerio
de Desarrollo Agrario
y RiegoInstituto Nacional
de Innovación AgrariaDirección de Supervisión y Monitoreo
en las Estaciones Experimentales

Instituto Nacional de Innovación Agraria

"Decenio de la Igualdad de Oportunidades para Mujeres y Hombres"

"Año del Bicentenario de la consolidación de nuestra Independencia, y de la conmemoración de las heroicas batallas de Junín y Ayacucho"

N°	SUPUESTO DE APLICACIÓN DE PENALIDAD	FORMA DE CÁLCULO	PROCEDIMIENTO
6	Cuando el contratista ingrese materiales a la obra sin autorización del supervisor.	1 UIT por cada hecho ocurrido.	Según Informe del Supervisor
7	a.l.a) Por valorizar trabajos sin ceñirse a las bases de pago de las especificaciones técnicas y/o valorizar trabajos no ejecutados (sobre - valorizaciones, valorizaciones adelantadas, etc.), que ocasionen pagos indebidos o no encuadrados en las disposiciones vigentes; sin perjuicio de las acciones legales que pudieran corresponder. a.l.b) Por presentar y valorizar trabajos de obras adicionales dentro de la planilla de la obra principal contratada. Se precisa que los mayores metrados no se consideran para la aplicación de esta penalidad. a.l.c) Por no presentar al Supervisor el Calendario de avance de obra valorizado actualizado y su Programación CPM correspondiente, dentro del plazo establecido por el Artículo 198.- Procedimiento de Ampliación de Plazo del Reglamento de la Ley de Contrataciones del Estado.	1 UIT. Por cada hecho ocurrido.	a). Se acreditará con la revisión y/o evaluación de la correspondiente valorización según Informe del Supervisor y/o Monitor de Proyectos, y/o UEI. b). Se acredita con un informe especial del supervisor
8	Cuando el contratista no coloque el cartel de obra dentro de los dos (2) días de iniciada la misma, o no mantenga el cartel de obra durante toda la ejecución de la obra.	0.50 UIT. Por cada día de incumplimiento.	Según Informe del Supervisor
9	Cuando el contratista no cumpla con entregar el calendario de participación de los profesionales adecuado a la fecha de inicio del plazo contractual, a la supervisión, en un plazo de 48 horas de iniciado el plazo contractual.	0.50 UIT. Por cada día de incumplimiento.	Según Informe del Supervisor y/o UEI-DSME.
10	Por cada día de ausencia del personal en obra, se entiende que el personal presta sus servicios en el lugar de la obra	1 UIT. Por cada día de ausencia en la oportunidad que se produce de acuerdo al calendario de participación	Según Informe del Supervisor y/o UEI-DSME.
11	Cuando el contratista no presente el equipamiento estratégico declarado a la firma de contrato	0.50 UIT, por cada día de incumplimiento	Según Informe del Supervisor
12	Cuando el contratista subcontrata sin autorización de la Entidad.	10 UIT. Por cada incidencia	Según Informe del Supervisor



Firmado digitalmente por:
CRUZ Luis Juan Carlos
Alejandro W. P. 1994 soft
Motivo: www.gob.pe/midagri
Fecha: 16/05/2024 11:01:39-0500





"Decenio de la Igualdad de Oportunidades para Mujeres y Hombres"
"Año del Bicentenario de la consolidación de nuestra Independencia, y de la conmemoración de las heroicas batallas de Junín y Ayacucho"

N°	SUPUESTO DE APLICACIÓN DE PENALIDAD	FORMA DE CÁLCULO	PROCEDIMIENTO
13	Cuando el contratista incumpla los pagos (salarios, jornales, beneficios sociales, etc.) a su personal profesional, técnico y obrero.	2 UIT. Por cada incidencia	Según Informe del Supervisor
14	Cuando el contratista no cumpla con contar con las pólizas de seguro y/o ni se encuentren vigentes durante la ejecución de la obra.	0.10 UIT por cada día de transcurrido sin seguro, por cada póliza y/o por cada día sin vigencia de cada póliza.	Según Informe del Supervisor
15	Por la presentación extemporánea de la liquidación final de obra	0.2 de la UIT, por cada día de retraso en su presentación	Según informe del Supervisor de la Obra
16	Entrega de la liquidación de obra de forma incompleta. Cuando el contratista entregue la liquidación de contrato incompleto o con errores	0.3 UIT por la ocurrencia.	Según informe del Supervisor de la Obra

- Nota:

En cada caso en particular, se determinará si cierto evento constituye un supuesto de caso fortuito o fuerza mayor a efectos de penalizar o no al contratista en cuanto al cambio de profesionales.

La aplicación de las penalidades se hará efectiva por la supervisión en la oportunidad de trámite de la valorización del mes de ocurrida la falta o siguiente hecho advertido o en la liquidación final según corresponda; o si fuera necesario se cobre del monto resultante de la ejecución de la garantía de fiel cumplimiento.

La penalidad por mora y las otras penalidades pueden alcanzar cada una un monto máximo equivalente al diez por ciento (10%) del monto del contrato vigente o de ser el caso del ítem que debió ejecutarse. Estas penalidades se calculan de forma independiente a la penalidad por mora.

Cuando llegue a cubrir el monto máximo de la penalidad por mora o el monto máximo para otras penalidades, la Entidad puede resolver el contrato por incumplimiento, la resolución del contrato por penalidad es propia conforme a lo establecido en el numeral 164.1 del Art. 164 del RLCE

La penalidad se efectuará cada vez q se detecte la falta.

10.8. DE LA RECEPCIÓN DE OBRA

La Recepción de la Obra se ejecutará según los procedimientos establecidos en el artículo 208° del Reglamento de la Ley de Contrataciones del Estado. De existir observaciones se consignan en el acta respectiva o en el pliego de observaciones y no se recibirá la obra.

En concordancia al numeral 208.15 del Artículo N° 208, se permitirá la recepción parcial de secciones terminadas de las obras, la recepción parcial no exime al contratista del cumplimiento del plazo de ejecución; en caso contrario, se le aplican las penalidades correspondientes.





PERÚ

Ministerio
de Desarrollo Agrario
y Riego

Instituto Nacional
de Innovación Agraria

Dirección de Supervisión y Monitoreo
en las Estaciones Experimentales



Instituto Nacional de Innovación Agraria

"Decenio de la Igualdad de Oportunidades para Mujeres y Hombres"

"Año del Bicentenario de la consolidación de nuestra Independencia, y de la conmemoración de las heroicas batallas de Junín y Ayacucho"

Una vez comunicado el término de la obra por parte del contratista, este deberá presentar los planos post construcción, metrados finales, dossier de calidad de todas las pruebas, ensayos, análisis de campo y las lecciones aprendidas en un plazo de diez (10) días calendarios de comunicado el término de la obra.

10.9. PÓLIZAS DE SEGUROS

Dentro de los diez (10) días del pago del adelanto directo, el contratista deberá presentar las pólizas de seguros requeridas en original, que deberán endosarse a favor de la Entidad y mantenerse vigente hasta la recepción de obra. El incumplimiento de la entrega de las referidas pólizas dará lugar a la retención de todo pago.

Las pólizas requeridas por la Entidad serán las siguientes:

Seguro CAR: El Contratista, obtendrá la póliza de seguro en mención, que consistirá en una póliza contra todo riesgo, que incluya como mínimo las siguientes coberturas: terremoto, lluvias e inundación, huelga, conmoción civil, daño malicioso, vandalismo, desastres naturales, remoción de escombros, riesgo de diseño, debilitamiento de bases, responsabilidad civil, etc. La cual ascenderá hasta el importe total de la obra a ejecutarse.

Seguro SCTR: es obligación del contratista que los trabajadores señalados en el expediente técnico de la obra cuenten con el SCTR, el cual debe estar vigente durante el periodo de ejecución de la obra. Deben ser acreditados ante el supervisor, quien verificará que se encuentren vigentes desde el inicio y durante la ejecución de la obra.

10.10. DAÑOS A TERCEROS

Constituye la obligación del Contratista a asumir los costos de reparación de los daños que ocasionen a las redes eléctricas, agua, desagüe, teléfonos y demás terceros. La negativa del Contratista en reparar el daño causado será causal de resolución de contrato, sin perjuicio de que el INIA u otras empresas de servicio ejecuten los trabajos con cargo a las valorizaciones del Contratista y/o Garantías de Fiel Cumplimiento.

10.11. INDEMNIZACIONES

Es obligación y responsabilidad del Contratista, atender los juicios, reclamos, demandas o acciones imputables a él o su persona directa e indirectamente por actividades ilícitas, daños, pérdidas, accidentes, lesiones o muertes, producidos dentro de la obra y/o áreas aledañas de su influencia, como consecuencia de la ejecución de trabajos o negligencia.

Es obligación y responsabilidad del Contratista, inspeccionar los inmuebles aledaños en el perímetro de la construcción, cuyas instalaciones y/o cimentaciones queden comprendidas en el área de influencia de las excavaciones efectuadas para el proyecto y que puedan ver afectadas.

10.12. GESTIÓN DE RIESGOS

Durante la ejecución de la obra, el residente de la obra, juntamente con el supervisor, deben evaluar permanentemente el desarrollo de la administración



Firmado digitalmente por
CRUZ CRIS Juancarlos
Alejandro y ALFONSO
Motivo: www.gob.pe/midagri
Fecha: 16/05/2024 11:01:48-0500



de riesgos, debiendo anotar los resultados en el cuaderno de obra, cuando menos, con periodicidad semanal, precisando sus efectos y los hitos afectados o no cumplidos de ser el caso.

10.13. REAJUSTE DE PRECIOS

Los precios propuestos e incluidos como parte del Contrato se encuentran sujetos a las Fórmulas de Reajuste, establecidas en el Expediente Técnico y en concordancia con el Artículo N° 195 del RLCE.

En el caso de obras, los reajustes se calculan aplicando el coeficiente de reajuste “K” conocido al momento de la valorización, siendo un reajuste a cuenta, conforme se conozcan los Índices Unificados de Precios que corresponden al mes siguiente de la valorización, se calcula el coeficiente de reajuste “K” hasta llegar al coeficiente de reajuste definitivo y con este se determina el monto del reajuste definitivo, lo cual puede generar un monto diferencial por regularización de reajustes que se puede ir calculando y pagando en las valorizaciones siguientes o en la liquidación final sin reconocimiento de intereses.

10.14. VICIOS OCULTOS

De acuerdo con el Artículo 173 del Reglamento de la Ley de Contrataciones del Estado; la recepción conforme de la Entidad no enerva su derecho a reclamar posteriormente por defectos o vicios ocultos.

Asimismo, las discrepancias referidas a defectos o vicios ocultos son sometidas a conciliación y/o arbitraje. En dicho caso, el plazo de caducidad se computará a partir de la conformidad otorgada por la Entidad hasta treinta (30) días hábiles posteriores al vencimiento del plazo de responsabilidad del contratista previsto en el contrato.

De acuerdo con el Artículo 40 de la Ley de Contrataciones del Estado; la responsabilidad del contratista por errores, deficiencias o por vicios ocultos puede ser reclamada por la Entidad por un plazo no menor de siete (7) años, contado a partir de la conformidad de la recepción total o parcial de la obra, según corresponda. Además, se debe cumplir lo dispuesto en los numerales 2) y 3) del artículo 1774 del Código Civil.

10.15. PLAZO PARA EL PAGO DEL SALDO DE LA LIQUIDACIÓN DEL CONTRATO
DE OBRA

El pago del monto correspondiente al saldo de la liquidación del contrato de obra será cancelado en el plazo de 30 días calendario, computados desde el día siguiente de la aprobación o consentimiento de la liquidación. Para tal efecto, la parte que solicita el pago debe presentar el comprobante de pago respectivo.

10.16. DE LA SUBCONTRATACIÓN

Se podrá subcontratar previa autorización y conformidad por parte de la supervisión y la Entidad, hasta por un máximo del cuarenta por ciento (40%) del monto del contrato original en concordancia al Artículo N° 147 del RLCE, la Entidad aprueba la subcontratación por escrito y de manera previa, dentro de los





PERÚ

Ministerio
de Desarrollo Agrario
y Riego

Instituto Nacional
de Innovación Agraria

Dirección de Supervisión y Monitoreo
en las Estaciones Experimentales



"Decenio de la Igualdad de Oportunidades para Mujeres y Hombres"
"Año del Bicentenario de la consolidación de nuestra Independencia, y de la conmemoración de las heroicas batallas de Junín y Ayacucho"

cinco (5) días hábiles de formulado el pedido. Si transcurrido dicho plazo la Entidad no comunica su respuesta, se considera que el pedido ha sido rechazado.

10.17. CONDICIONES DE LOS CONSORCIOS

De conformidad con el numeral 49.5 del Artículo N° 49 del Reglamento de la Ley de Contrataciones del Estado, el Área Usuaria puede incluir lo siguiente:

1. El límite máximo de consorciados será 2 (Dos).
2. El porcentaje mínimo de participación del integrante que acredite la mayor experiencia en el objeto de contratación deberá ser superior al 70% (Setenta por ciento).

11. REQUISITOS DE CALIFICACIÓN

A	CAPACIDAD TÉCNICA Y PROFESIONAL																																															
A.1	EQUIPAMIENTO ESTRATÉGICO																																															
	Requisitos:																																															
	<table><tr><th colspan="3">EQUIPAMIENTO ESTRATÉGICO</th></tr><tr><td colspan="3">“Construcción y Acondicionamiento de Cerco Perimétrico; en la EEA El Chira en la localidad Marcavelica, distrito de Marcavelica, provincia Sullana, departamento Piura”, en el marco del Proyecto de Inversión con CUI N° 2472190</td></tr><tr><th>DESCRIPCIÓN</th><th>UND</th><th>CANTIDAD</th></tr><tr><td>CARGADOR SOBRE LLANTAS 100-115 HP 2-2.25-yd3</td><td>UND</td><td>01</td></tr><tr><td>COMPACTADOR VIBRATORIO TIPO PLANCHA 7 HP</td><td>UND</td><td>02</td></tr><tr><td>CAMION VOLQUETE 6X4 330 HP 10M3</td><td>UND</td><td>01</td></tr><tr><td>CAMION VOLQUETE 6X4 330 HP 12M3</td><td>UND</td><td>02</td></tr><tr><td>CARGADOR RETROEXCAVADOR 62 HP 1 YD3</td><td>UND</td><td>01</td></tr><tr><td>VIBRADOR DE CONCRETO 4 HP 2.0"</td><td>UND</td><td>01</td></tr><tr><td>EQUIPO DE ESTACION TOTAL PRECISION 5" INCL PRISMAS</td><td>UND</td><td>01</td></tr><tr><td>MEZCLADORA DE CONCRETO 11 P3 (23 HP)</td><td>UND</td><td>02</td></tr><tr><td>CAMION CISTERNA 4x2 (AGUA) 122 HP 2,000 gal</td><td>UND</td><td>01</td></tr><tr><td>COMPRESORA NEUMATICA 76 HP 125-175 PCM, 2000 KG</td><td>UND</td><td>01</td></tr><tr><td>RODILLO NEUMATICO AUTOP. 127 HP 8-23 TON⁹</td><td>UND</td><td>01</td></tr><tr><td>MOTONIVELADORA DE 125 HP</td><td>UND</td><td>01</td></tr></table>			EQUIPAMIENTO ESTRATÉGICO			“Construcción y Acondicionamiento de Cerco Perimétrico; en la EEA El Chira en la localidad Marcavelica, distrito de Marcavelica, provincia Sullana, departamento Piura”, en el marco del Proyecto de Inversión con CUI N° 2472190			DESCRIPCIÓN	UND	CANTIDAD	CARGADOR SOBRE LLANTAS 100-115 HP 2-2.25-yd3	UND	01	COMPACTADOR VIBRATORIO TIPO PLANCHA 7 HP	UND	02	CAMION VOLQUETE 6X4 330 HP 10M3	UND	01	CAMION VOLQUETE 6X4 330 HP 12M3	UND	02	CARGADOR RETROEXCAVADOR 62 HP 1 YD3	UND	01	VIBRADOR DE CONCRETO 4 HP 2.0"	UND	01	EQUIPO DE ESTACION TOTAL PRECISION 5" INCL PRISMAS	UND	01	MEZCLADORA DE CONCRETO 11 P3 (23 HP)	UND	02	CAMION CISTERNA 4x2 (AGUA) 122 HP 2,000 gal	UND	01	COMPRESORA NEUMATICA 76 HP 125-175 PCM, 2000 KG	UND	01	RODILLO NEUMATICO AUTOP. 127 HP 8-23 TON ⁹	UND	01	MOTONIVELADORA DE 125 HP	UND	01
EQUIPAMIENTO ESTRATÉGICO																																																
“Construcción y Acondicionamiento de Cerco Perimétrico; en la EEA El Chira en la localidad Marcavelica, distrito de Marcavelica, provincia Sullana, departamento Piura”, en el marco del Proyecto de Inversión con CUI N° 2472190																																																
DESCRIPCIÓN	UND	CANTIDAD																																														
CARGADOR SOBRE LLANTAS 100-115 HP 2-2.25-yd3	UND	01																																														
COMPACTADOR VIBRATORIO TIPO PLANCHA 7 HP	UND	02																																														
CAMION VOLQUETE 6X4 330 HP 10M3	UND	01																																														
CAMION VOLQUETE 6X4 330 HP 12M3	UND	02																																														
CARGADOR RETROEXCAVADOR 62 HP 1 YD3	UND	01																																														
VIBRADOR DE CONCRETO 4 HP 2.0"	UND	01																																														
EQUIPO DE ESTACION TOTAL PRECISION 5" INCL PRISMAS	UND	01																																														
MEZCLADORA DE CONCRETO 11 P3 (23 HP)	UND	02																																														
CAMION CISTERNA 4x2 (AGUA) 122 HP 2,000 gal	UND	01																																														
COMPRESORA NEUMATICA 76 HP 125-175 PCM, 2000 KG	UND	01																																														
RODILLO NEUMATICO AUTOP. 127 HP 8-23 TON ⁹	UND	01																																														
MOTONIVELADORA DE 125 HP	UND	01																																														
	Acreditación: De conformidad con el numeral 49.3 del Artículo 49 y el literal e) del numeral 139.1 del Artículo 139 del Reglamento de la Ley de Contrataciones del Estado este requisito de calificación se acredita para la suscripción del contrato.																																															

⁹ Se suprime lo subrayado en rojo, según la absolución de consultas N°33, N° 38 y N°69 formuladas por CONSTRUCTORA Y SERVICIOS RODEMA E.I.R.L, LUJERO CONSULTORES & CONSTRUCTORES S.A.C. y KATERIN CONSTRUCCIONES S.R.L..





PERÚ

Ministerio
de Desarrollo Agrario
y RiegoInstituto Nacional
de Innovación AgrariaPresidencia de Supervisión y Fomento
de las Empresas Agrarias

Instituto Nacional de Innovación Agraria

"Decenio de la Igualdad de Oportunidades para Mujeres y Hombres"

"Año del Bicentenario de la consolidación de nuestra Independencia, y de la conmemoración de las heroicas batallas de Junín y Ayacucho"

Importante												
<p>No corresponde solicitar como equipamiento que el postor cuente con oficinas, locales u otros espacios físicos. Asimismo, no se puede requerir características, años de antigüedad y demás condiciones del equipamiento que no consten en el expediente técnico.</p> <p>se procede a eliminar los límites superiores de los equipamientos con rangos de potencia o capacidad en virtud de lo señalado por el Tribunal de Contrataciones del Estado, mediante la Resolución N°0082-2020-TCE-S4, por lo que el postor podrá acreditar los equipos y maquinarias con una potencia de igual o mayor capacidad y potencia.</p>												
A.2 CALIFICACIONES DEL PLANTEL PROFESIONAL												
FORMACIÓN ACADÉMICA DEL PLANTEL PROFESIONAL CLAVE, LOS PROFESIONALES CONFORMANTES DEL PLANTEL CLAVE Y NO CLAVE DEBERÁN SER TITULADOS, COLEGIADOS Y HABILITADOS												
Requisitos:												
<table border="1"><thead><tr><th colspan="2">PROFESIONAL CLAVE</th></tr><tr><th>Cargo</th><th>Profesión</th></tr></thead><tbody><tr><td>Residente de Obra</td><td>Ingeniero Civil</td></tr><tr><td>Especialista Ambiental</td><td>Ingeniero Civil o Ingeniero Ambiental o Ingeniero de Gestión Ambiental o Ingeniero Ambiental y de Recursos Ambientales o Ingeniero de Recursos Naturales y Energía Renovable o Ingeniero de Recursos Renovables o Ingeniero Ambiental y de Recursos Naturales</td></tr><tr><td>Especialista en Seguridad en Obra y Salud Ocupacional</td><td>Ingeniero Civil o Ingeniero de Higiene y Seguridad industrial o Ingeniero Industrial o Ingeniero de Seguridad y Salud en el trabajo.</td></tr></tbody></table>	PROFESIONAL CLAVE		Cargo	Profesión	Residente de Obra	Ingeniero Civil	Especialista Ambiental	Ingeniero Civil o Ingeniero Ambiental o Ingeniero de Gestión Ambiental o Ingeniero Ambiental y de Recursos Ambientales o Ingeniero de Recursos Naturales y Energía Renovable o Ingeniero de Recursos Renovables o Ingeniero Ambiental y de Recursos Naturales	Especialista en Seguridad en Obra y Salud Ocupacional	Ingeniero Civil o Ingeniero de Higiene y Seguridad industrial o Ingeniero Industrial o Ingeniero de Seguridad y Salud en el trabajo.		
PROFESIONAL CLAVE												
Cargo	Profesión											
Residente de Obra	Ingeniero Civil											
Especialista Ambiental	Ingeniero Civil o Ingeniero Ambiental o Ingeniero de Gestión Ambiental o Ingeniero Ambiental y de Recursos Ambientales o Ingeniero de Recursos Naturales y Energía Renovable o Ingeniero de Recursos Renovables o Ingeniero Ambiental y de Recursos Naturales											
Especialista en Seguridad en Obra y Salud Ocupacional	Ingeniero Civil o Ingeniero de Higiene y Seguridad industrial o Ingeniero Industrial o Ingeniero de Seguridad y Salud en el trabajo.											
<table border="1"><thead><tr><th colspan="2">PROFESIONAL NO CLAVE¹⁰</th></tr><tr><th>Cargo</th><th>Profesión</th></tr></thead><tbody><tr><td>Ingeniero Especialista en Costos, Presupuestos, Valorizaciones y Programación de Obra</td><td>Ingeniero Civil</td></tr><tr><td>Ingeniero Especialista en Estructuras</td><td>Ingeniero Civil</td></tr><tr><td>Ingeniero Especialista en Mecánica de Suelos</td><td>Ingeniero Civil</td></tr><tr><td>Ingeniero Asistente de Residente de Obra</td><td>Ingeniero Civil</td></tr></tbody></table>	PROFESIONAL NO CLAVE ¹⁰		Cargo	Profesión	Ingeniero Especialista en Costos, Presupuestos, Valorizaciones y Programación de Obra	Ingeniero Civil	Ingeniero Especialista en Estructuras	Ingeniero Civil	Ingeniero Especialista en Mecánica de Suelos	Ingeniero Civil	Ingeniero Asistente de Residente de Obra	Ingeniero Civil
PROFESIONAL NO CLAVE ¹⁰												
Cargo	Profesión											
Ingeniero Especialista en Costos, Presupuestos, Valorizaciones y Programación de Obra	Ingeniero Civil											
Ingeniero Especialista en Estructuras	Ingeniero Civil											
Ingeniero Especialista en Mecánica de Suelos	Ingeniero Civil											
Ingeniero Asistente de Residente de Obra	Ingeniero Civil											
Acreditación: <p>De conformidad con el numeral 49.3 del Artículo 49 y el literal e) del numeral 139.1 del Artículo 139 del Reglamento de la Ley de Contrataciones del Estado este requisito de calificación se acredita para la suscripción del contrato.</p>												
Importante <p>El residente de la obra debe cumplir las calificaciones establecidas en el artículo 179 del Reglamento de la Ley de Contrataciones del Estado.</p>												

¹⁰ Se suprime lo subrayado en rojo, según la absolución de consultas N°34 formulada por CONSTRUCTORA Y SERVICIOS RODEMA E.I.R.L



Firmado digitalmente por:
CRUZ Luis Juan Carlos
Alejandro y W. 008 99 0004 soft
Motivo: www.gob.pe/midagri
Fecha: 18/05/2024 11:01:59-0500





PERU

Ministerio
de Desarrollo Agrario
y RiegoInstituto Nacional
de Innovación AgrariaDirección de Supervisión y Monitoreo
en las Estaciones Experimentales

Instituto Nacional de Innovación Agraria

"Decenio de la Igualdad de Oportunidades para Mujeres y Hombres"

"Año del Bicentenario de la consolidación de nuestra Independencia, y de la conmemoración de las heroicas batallas de Junín y Ayacucho"

A.3 EXPERIENCIA DEL PLANTEL PROFESIONAL	
Requisitos:	
<u>Plantel profesional clave</u>	
Cargo	Experiencia
Residente de Obra (Ing. Civil)	Deberá acreditar una experiencia mínima de 36 meses en el cargo desempeñado (Computado desde la fecha de la colegiatura) como Residente y/o Ingeniero Residente y/o Supervisor y/o Inspector y/o Jefe de Supervisión en la ejecución de obras iguales o similares al objeto de la convocatoria.
Especialista Ambiental	Deberá acreditar una experiencia mínima de 24 meses en el cargo desempeñado (Computado desde la fecha de la colegiatura) como Especialista y/o Ingeniero y/o Supervisor y/o Jefe y/o Responsable y/o Residente Ambiental o la combinación de estos, de: Ambiental y/o Gestión Ambiental y/o Ambiental y Seguridad y/o Seguridad y Medio Ambiente y/o SSOMA y/o ¹¹ Mitigación ambiental y/o Ambientalista y/o Monitoreo y Mitigación Ambiental y/o Impacto Ambiental y/o Medio Ambiente, en la ejecución o inspección o supervisión de Obras iguales o similares al objeto de la convocatoria.
Especialista en Seguridad en Obra y Salud Ocupacional	Deberá acreditar una experiencia mínima de 24 meses en el cargo desempeñado (Computado desde la fecha de la colegiatura) como Especialista y/o Ingeniero y/o Supervisor y/o Jefe y/o Responsable y/o Residente o la combinación de estos en: Ambiental y Seguridad y/o Seguridad y Medio Ambiente y/o SSOMA y/o ¹² Seguridad y Salud Ocupacional y/o Seguridad e Higiene Ocupacional y/o Seguridad de Obra y/o Seguridad en el Trabajo y/o Salud Ocupacional y/o Implementación de Planes de Seguridad e Higiene Ocupacional y/o Prevención de Riesgos Laborales, en la ejecución o inspección o supervisión en obras en general.
<u>Plantel profesional No clave¹³</u>	
Cargo	Experiencia
Ingeniero Especialista en Costos, Presupuestos, Valorizaciones y Programación de Obra	Deberá acreditar una experiencia mínima de 24 meses en el cargo desempeñado (Computado desde la fecha de la colegiatura) como Especialista, Ingeniero Supervisor, Jefe, Responsable, Coordinador o la combinación de estos de: Metrados y Valorizaciones y Liquidaciones, o Metrados, costos y Presupuestos, o Especialista en valorizaciones o Especialista en presupuesto, programación y valorizaciones, o Especialista en valorizaciones y liquidaciones, o Especialista en Costos, Valorizaciones y Programación

¹¹ Se añade lo escrito en color azul, según la absolución de consultas N°59 formulada por KATERIN CONSTRUCCIONES S.R.L.

¹² Se añade lo escrito en color azul, según absolución de consultas N°62 formulada por KATERIN CONSTRUCCIONES S.R.L.

¹³ Se suprime lo subrayado en rojo, según la absolución de consultas N°34 formulada por CONSTRUCTORA Y SERVICIOS RODEMA E.I.R.L



Firmado digitalmente por:
Ay. La Molina 1981, La Molina
Central Telefónica: 240-2100 Anexo
CRUZ LOIS Juancarlos
Alejandro V. A. 15981393894 soft
Motivo: www.gob.pe/midagri
Fecha: 18/05/2024 11:02:04-0500



		de Obra, en la ejecución o Inspección o Supervisión de Obras en General.
Ingeniero Especialista en Estructuras		Deberá acreditar una experiencia mínima de 24 meses (Computado desde la fecha de la colegiatura) como Especialista en Estructuras, en la ejecución y/o supervisión y/o consultoría de Obras en General.
Ingeniero Especialista en Mecánica de Suelos		Deberá acreditar una experiencia mínima de 24 meses (Computado desde la fecha de la colegiatura) como Especialista en Mecánica de Suelos, en la ejecución y/o supervisión y/o consultoría de Obras en General.
Ingeniero Asistente de Residente de Obra		Debe acreditar una experiencia mínima de 18 meses (Computado desde la fecha de la colegiatura) como residente y/o asistente de residente y/o asistente de director residente de obras y/o supervisor y/o inspector y/o asistente de supervisor y/o asistente de inspector de obras iguales y/o similares al objeto de la convocatoria.

Acreditación:

De conformidad con el numeral 49.3 del Artículo 49 y el literal e) del numeral 139.1 del Artículo 139 del Reglamento de la Ley de Contrataciones del Estado este requisito de calificación se acredita para la suscripción del contrato.

[illegible]

Requisitos:

El postor debe acreditar un monto facturado acumulado equivalente a **S/ 4,265,795.40 (cuatro millones doscientos sesenta y cinco mil setecientos noventa y cinco con 40/100 soles)**, en la ejecución de obras similares, durante los 10 años anteriores a la fecha de la presentación de ofertas que se computarán desde la suscripción del acta de recepción de obra.

Se considerará como Obras Similar a: Construcción y/o Reconstrucción y/o Creación y/o Rehabilitación y/o Remodelación y/o Mejoramiento y/o Ampliación de Obras como: Infraestructura Educativa y/o Mercados Municipales y/o Servicios Deportivos y/o Polideportivos¹⁴ y/o Edificaciones

Acreditación

La experiencia del postor se acreditará con copia simple de: (i) contratos y sus respectivas actas de recepción de obra; (ii) contratos y sus respectivas resoluciones de liquidación; o (iii) contratos y sus respectivas constancias de prestación o cualquier otra documentación ¹⁵ de la cual se desprenda fehacientemente que la obra fue concluida, así como el monto total que implicó su ejecución; correspondientes a un máximo de veinte (20) contrataciones.

En los casos que se acredite experiencia adquirida en consorcio, debe presentarse la promesa de consorcio o el contrato de consorcio del cual se desprenda fehacientemente el porcentaje de las obligaciones que se asumió en el contrato presentado; de lo contrario, no se computará la experiencia proveniente de dicho contrato.

¹⁴ Se añade lo escrito en color azul, según absolución de consultas N°02 y N°11 formuladas por CONSTRUCTORA, CONSULTORA E INMOBILIARIA O Y F S.R.L y HUACHECSA S.R.L. - HCSA S.R.L.

15 De acuerdo con la **Opinión N° 185-2017/DTN** "cualquier otra documentación", se entiende como tal a todo documento emitido por la Entidad contratante con ocasión de la ejecución de la obra que cumpla con demostrar de manera indubitable aquello que se acredita, por ejemplo, mediante, las resoluciones de liquidación de obra, las actas de recepción de conformidad, entre otros.





PERÚ

Ministerio
de Desarrollo Agrario
y Riego

Instituto Nacional
de Innovación Agraria

Dirección de Supervisión y Monitoreo
en las Estaciones Experimentales



Instituto Nacional de Innovación Agraria

"Decenio de la Igualdad de Oportunidades para Mujeres y Hombres"

"Año del Bicentenario de la consolidación de nuestra Independencia, y de la conmemoración de las heroicas batallas de Junín y Ayacucho"

Asimismo, cuando se presenten contratos derivados de procesos de selección convocados antes del 20.09.2012, la calificación se ceñirá al método descrito en la Directiva "Participación de Proveedores en Consorcio en las Contrataciones del Estado", debiendo presumirse que el porcentaje de las obligaciones equivale al porcentaje de participación de la promesa de consorcio o del contrato de consorcio. En caso de que en dichos documentos no se consigne el porcentaje de participación se presumirá que las obligaciones se ejecutaron en partes iguales.

Si el titular de la experiencia no es el postor, consignar si dicha experiencia corresponde a la matriz en caso de que el postor sea sucursal, o fue transmitida por reorganización societaria, debiendo acompañar la documentación sustentatoria correspondiente.

Si el postor acredita experiencia de una persona absorbida como consecuencia de una reorganización societaria, debe presentar adicionalmente el **Anexo N° 9**.

Cuando los contratos presentados se encuentren expresados en moneda extranjera, debe indicarse el tipo de cambio venta publicada por la Superintendencia de Banca, Seguros y AFP correspondiente a la fecha de suscripción.

Sin perjuicio de lo anterior, los postores deben llenar y presentar el **Anexo N° 10** referido a la experiencia del postor en la especialidad.

Importante

En el caso de consorcios, la calificación de la experiencia se realiza conforme a la Directiva "Participación de Proveedores en Consorcio en las Contrataciones del Estado".



Av. La Molina 1981, La Molina
Firmado digitalmente por:
CRUZ Luis Juancho
Alejandro V. ALFARO
Motivo: www.gob.pe/midagri
Fecha: 16/05/2024 11:02:13-0500



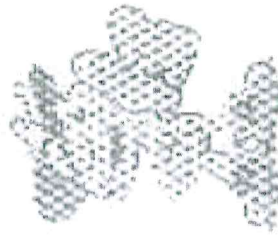

COTIZACION N° 001 - 00222891

ELEODORO QUIROGA RAMOS S.A.C.
RUC 20102562322
AV. SANCHEZ CERRO # 1271 PIURA PIURA PIURA
TELF: 33-3970
CORREO : 60 COTIZACIONES @ YAHOO.ES
WHATSAPP / CEL: 968960542 - 969051072 - 947475188

03:08:13 p. m.

Señor(es) _____
Dirección PIURA
Fecha Emisión Jueves, 14 Marzo, 2024

Detalle del Producto	Cantidad	Precio Unitario	Importe
LADRILLO KING KONG #UND 18 HUECOS + UND	2.500.000	UND 0.627	1.567.50
FO CORRUGADO 3/8" [9 MT.] SIDERPERU	100.000	VAR 20.957	2.095.70
FO CORRUGADO 1/2" [9 MT.] SIDERPERU	200.000	VAR 37.579	7.515.80
LATEX PATO BLANCO 1 GL. C.P.P.	1.000	BLDE 39.010	39.01
TEMPLE BLANCO C A J A SINGLIT + 25 KG. C.P.P.	40.000	CJA 57.101	2.284.04
INPRIMANTE LATEX 4 GL C.P.P.	25.000	BLDE 98.688	2.467.20
ALAMBRE NGRO. # 16	30.000	KG. 3.802	114.06
ALAMBRE NGRO. # 8	30.000	KG. 3.802	114.06

CONDICIONES:
Forma de Pago : CONTAD CONTRA ENTREGA
Precio Neto : INCLUIDO IGV
Validez : SUJETO A VARIACION SIN PREVIO AVISO.
Despacho : PARA MATERIAL PUESTO EN DESTINO, CONSULTAR TARIFAS CON EL VENDEDOR

DESCARGA AL PIE DE LA UNIDAD; MAXIMO 03 METROS DE DISTANCIA.