

BASES ESTÁNDAR DE ADJUDICACIÓN SIMPLIFICADA PARA LA CONTRATACIÓN DE LA EJECUCIÓN DE OBRAS

Aprobado mediante Directiva N°001-2019-OSCE/CD



SUB DIRECCIÓN DE NORMATIVIDAD – DIRECCIÓN TÉCNICO NORMATIVA
ORGANISMO SUPERVISOR DE LAS CONTRATACIONES DEL ESTADO - OSCE

SIMBOLOGÍA UTILIZADA:

N°	Símbolo	Descripción
1	[ABC] / [.....]	La información solicitada dentro de los corchetes sombreados debe ser completada por la Entidad durante la elaboración de las bases.
2	[ABC] / [.....]	Es una indicación, o información que deberá ser completada por la Entidad con posterioridad al otorgamiento de la buena pro para el caso específico de la elaboración de la PROFORMA DEL CONTRATO; o por los proveedores, en el caso de los ANEXOS de la oferta.
3	<div>Importante</div> <ul style="list-style-type: none"> • Abc 	Se refiere a consideraciones importantes a tener en cuenta por el órgano encargado de las contrataciones o comité de selección, según corresponda, y por los proveedores.
4	<div>Advertencia</div> <ul style="list-style-type: none"> • Abc 	Se refiere a advertencias a tener en cuenta por el órgano encargado de las contrataciones o comité de selección, según corresponda, y por los proveedores.
5	<div>Importante para la Entidad</div> <ul style="list-style-type: none"> • Xyz 	Se refiere a consideraciones importantes a tener en cuenta por el órgano encargado de las contrataciones o comité de selección, según corresponda, y deben ser eliminadas una vez culminada la elaboración de las bases.

CARACTERÍSTICAS DEL DOCUMENTO:

Las bases estándar deben ser elaboradas en formato WORD, y deben tener las siguientes características:

N°	Características	Parámetros
1	Márgenes	Superior : 2.5 cm Inferior: 2.5 cm Izquierda: 2.5 cm Derecha: 2.5 cm
2	Fuente	Arial
3	Estilo de Fuente	Normal: Para el contenido en general Cursiva: Para el encabezado y pie de página Para las Consideraciones importantes (Ítem 3 del cuadro anterior)
4	Color de Fuente	Automático: Para el contenido en general Azul : Para las Consideraciones importantes (Ítem 3 del cuadro anterior)
5	Tamaño de Letra	16 : Para las dos primeras hojas de las Secciones General y Específica 11 : Para el nombre de los Capítulos. 10 : Para el cuerpo del documento en general 9 : Para el encabezado y pie de página Para el contenido de los cuadros, pudiendo variar, según la necesidad 8 : Para las Notas al pie
6	Alineación	Justificada: Para el contenido en general y notas al pie. Centrada : Para la primera página, los títulos de las Secciones y nombres de los Capítulos)
7	Interlineado	Sencillo
8	Espaciado	Anterior : 0 Posterior : 0
9	Subrayado	Para los nombres de las Secciones y para resaltar o hacer hincapié en algún concepto

INSTRUCCIONES DE USO:

- Una vez registrada la información solicitada dentro de los corchetes sombreados en gris, el texto deberá quedar en letra tamaño 10, con estilo normal, sin formato de negrita y sin sombreado.
- La nota **IMPORTANTE** no puede ser modificada ni eliminada en la Sección General. En el caso de la Sección Específica debe seguirse la instrucción que se indica en dicha nota.

Elaboradas en enero de 2019

Modificadas en marzo 2019, junio 2019, diciembre 2019, julio 2020, julio y diciembre de 2021, setiembre y octubre 2022

BASES ESTÁNDAR DE ADJUDICACIÓN SIMPLIFICADA PARA LA CONTRATACIÓN DE LA EJECUCIÓN DE OBRAS¹

ADJUDICACIÓN SIMPLIFICADA N°

AS-SM-31-2023-MPC/CS-1

PRIMERA CONVOCATORIA

CONTRATACIÓN DE LA EJECUCIÓN DE LA OBRA

EJECUCION DE OBRA: CREACION DEL SERVICIO DE ESPACIOS PUBLICOS VERDES
EN EL PARQUE DEL AA.HH. PROYECTO INTEGRAL EL OLIVAR, ARENA ALTA,
DISTRITO DE SAN VICENTE - PROVINCIA DE CAÑETE- DEPARTAMENTO DE LIMA,
CON CUI N° 2596352

¹ Estas bases se utilizarán para la contratación de la ejecución de obras. Para tal efecto, se deberá tener en cuenta la siguiente definición:

Obra: Construcción, reconstrucción, rehabilitación, remodelación, mejoramiento, demolición, renovación, ampliación y habilitación de bienes inmuebles, tales como edificaciones, estructuras, excavaciones, perforaciones, carreteras, puentes, entre otros, que requieren dirección técnica, expediente técnico, mano de obra, materiales y/o equipos.

DEBER DE COLABORACIÓN

La Entidad y todo proveedor que se someta a las presentes Bases, sea como participante, postor y/o contratista, deben conducir su actuación conforme a los principios previstos en la Ley de Contrataciones del Estado.

En este contexto, se encuentran obligados a prestar su colaboración al OSCE y a la Secretaría Técnica de la Comisión de Defensa de la Libre Competencia del INDECOPI, en todo momento según corresponda a sus competencias, a fin de comunicar presuntos casos de fraude, colusión y corrupción por parte de los funcionarios y servidores de la Entidad, así como los proveedores y demás actores que participan en el proceso de contratación.

De igual forma, deben poner en conocimiento del OSCE y a la Secretaría Técnica de la Comisión de Defensa de la Libre Competencia del INDECOPI los indicios de conductas anticompetitivas que se presenten durante el proceso de contratación, en los términos del Decreto Legislativo N° 1034, "Ley de Represión de Conductas Anticompetitivas", o norma que la sustituya, así como las demás normas de la materia.

La Entidad y todo proveedor que se someta a las presentes Bases, sea como participante, postor y/o contratista del proceso de contratación deben permitir al OSCE o a la Secretaría Técnica de la Comisión de Defensa de la Libre Competencia del INDECOPI el acceso a la información referida a las contrataciones del Estado que sea requerida, prestar testimonio o absolución de posiciones que se requieran, entre otras formas de colaboración.

SECCIÓN GENERAL

DISPOSICIONES COMUNES DEL PROCEDIMIENTO DE SELECCIÓN

(ESTA SECCIÓN NO DEBE SER MODIFICADA EN NINGÚN EXTREMO, BAJO SANCIÓN DE NULIDAD)

CAPÍTULO I ETAPAS DEL PROCEDIMIENTO DE SELECCIÓN

1.1. REFERENCIAS

Cuando en el presente documento se mencione la palabra Ley, se entiende que se está haciendo referencia a la Ley N° 30225, Ley de Contrataciones del Estado, y cuando se mencione la palabra Reglamento, se entiende que se está haciendo referencia al Reglamento de la Ley de Contrataciones del Estado aprobado por Decreto Supremo N° 344-2018-EF.

Las referidas normas incluyen sus respectivas modificaciones, de ser el caso.

1.2. CONVOCATORIA

Se realiza a través de su publicación en el SEACE de conformidad con lo señalado en el artículo 54 del Reglamento, en la fecha señalada en el calendario del procedimiento de selección, debiendo adjuntar las bases.

1.3. REGISTRO DE PARTICIPANTES

El registro de participantes se realiza conforme al artículo 55 del Reglamento. En el caso de un consorcio, basta que se registre uno (1) de sus integrantes.

Importante

- *Para registrarse como participante en un procedimiento de selección convocado por las Entidades del Estado Peruano, es necesario que los proveedores cuenten con inscripción vigente y estar habilitados ante el Registro Nacional de Proveedores (RNP) que administra el Organismo Supervisor de las Contrataciones del Estado (OSCE). Para obtener mayor información, se puede ingresar a la siguiente dirección electrónica: www.rnp.gob.pe.*
- *Los proveedores que deseen registrar su participación deben ingresar al SEACE utilizando su Certificado SEACE (usuario y contraseña). Asimismo, deben observar las instrucciones señaladas en el documento de orientación "Guía para el registro de participantes electrónico" publicado en <https://www2.seace.gob.pe/>.*
- *En caso los proveedores no cuenten con inscripción vigente en el RNP y/o se encuentren inhabilitados o suspendidos para ser participantes, postores y/o contratistas, el SEACE restringirá su registro, quedando a potestad de estos intentar nuevamente registrar su participación en el procedimiento de selección en cualquier otro momento, dentro del plazo establecido para dicha etapa, siempre que haya obtenido la vigencia de su inscripción o quedado sin efecto la sanción que le impuso el Tribunal de Contrataciones del Estado.*

1.4. FORMULACIÓN DE CONSULTAS Y OBSERVACIONES A LAS BASES

La formulación de consultas y observaciones a las bases se efectúa de conformidad con lo establecido en los numerales 72.1 y 72.2 del artículo 72 del Reglamento, así como el literal a) del artículo 89 del Reglamento.

Importante

No pueden formularse consultas ni observaciones respecto del contenido de una ficha de homologación aprobada. Las consultas y observaciones que se formulen sobre el particular, se tienen como no presentadas.

1.5. ABSOLUCIÓN DE CONSULTAS, OBSERVACIONES E INTEGRACIÓN DE BASES

La absolución de consultas, observaciones e integración de las bases se realizan conforme a las disposiciones previstas en el numeral 72.4 y el literal a) del artículo 89 del Reglamento.

Importante

- *No se absolverán consultas y observaciones a las bases que se presenten en forma física.*
- *Cuando exista divergencia entre lo indicado en el pliego de absolución de consultas y observaciones y la integración de bases, prevalece lo absuelto en el referido pliego; sin perjuicio, del deslinde de responsabilidades correspondiente.*

1.6. FORMA DE PRESENTACIÓN DE OFERTAS

Las ofertas se presentan conforme lo establecido en el artículo 59 y en el artículo 90 del Reglamento.

Las declaraciones juradas, formatos o formularios previstos en las bases que conforman la oferta deben estar debidamente firmados por el postor (firma manuscrita o digital, según la Ley N° 27269, Ley de Firmas y Certificados Digitales²). Los demás documentos deben ser visados por el postor. En el caso de persona jurídica, por su representante legal, apoderado o mandatario designado para dicho fin y, en el caso de persona natural, por este o su apoderado. No se acepta el pegado de la imagen de una firma o visto. Las ofertas se presentan foliadas.

Importante

- *Los formularios electrónicos que se encuentran en el SEACE y que los proveedores deben llenar para presentar sus ofertas, tienen carácter de declaración jurada.*
- *En caso la información contenida en los documentos escaneados que conforman la oferta no coincida con lo declarado a través del SEACE, prevalece la información declarada en los documentos escaneados.*
- *No se tomarán en cuenta las ofertas que se presenten en físico a la Entidad.*

1.7. PRESENTACIÓN Y APERTURA DE OFERTAS

El participante presentará su oferta de manera electrónica a través del SEACE, desde las 00:01 horas hasta las 23:59 horas del día establecido para el efecto en el cronograma del procedimiento; adjuntando el archivo digitalizado que contenga los documentos que conforman la oferta de acuerdo a lo requerido en las bases.

El participante debe verificar antes de su envío, bajo su responsabilidad, que el archivo pueda ser descargado y su contenido sea legible.

Importante

Los integrantes de un consorcio no pueden presentar ofertas individuales ni conformar más de un consorcio en un procedimiento de selección, o en un determinado ítem cuando se trate de procedimientos de selección según relación de ítems.

En la apertura electrónica de la oferta, el órgano encargado de las contrataciones o comité de selección, según corresponda, verifica la presentación de lo exigido en la sección específica de

² Para mayor información sobre la normativa de firmas y certificados digitales ingresar a: <https://www.indecopi.gob.pe/web/firmas-digitales/firmar-y-certificados-digitales>

las bases de conformidad con el numeral 73.2 del artículo 73 del Reglamento. De no cumplir con lo requerido, la oferta se considera no admitida.

Asimismo, el órgano encargado de las contrataciones o comité de selección, según corresponda, declara no admitidas las ofertas que se encuentran por debajo del noventa por ciento (90%) del valor referencial o que excedan en más del diez por ciento (10%) del valor referencial.

1.8. EVALUACIÓN DE LAS OFERTAS

La evaluación consiste en la aplicación de los factores de evaluación previstos en el Capítulo IV de la sección específica de las bases a las ofertas admitidas, con el objeto de determinar la oferta con el mejor puntaje y el orden de prelación de las ofertas.

Para determinar la oferta con el mejor puntaje, se toma en cuenta lo indicado en el numeral 74.2 del artículo 74 del Reglamento.

En el supuesto de que dos (2) o más ofertas empaten, la determinación del orden de prelación de las ofertas empatadas se efectúa siguiendo estrictamente el orden establecido en el numeral 91.1 del artículo 91 del Reglamento.

El desempate mediante sorteo se realiza de manera electrónica a través del SEACE.

Importante

En el caso de contratación de obras que se ejecuten fuera de la provincia de Lima y Callao, cuyo valor referencial no supere los novecientos mil Soles (S/ 900,000.00), a solicitud del postor se asigna una bonificación equivalente al diez por ciento (10%) sobre el puntaje total obtenido por los postores con domicilio en la provincia donde se ejecuta la obra, o en las provincias colindantes, sean o no pertenecientes al mismo departamento o región. El domicilio es el consignado en la constancia de inscripción ante el RNP³. Lo mismo aplica en el caso de procedimientos de selección por relación de ítems, cuando algún ítem no supera el monto señalado anteriormente.

1.9. CALIFICACIÓN DE OFERTAS

Luego de culminada la evaluación, el órgano encargado de las contrataciones o comité de selección, según corresponda califica a los postores que obtuvieron el primer, segundo, tercer y cuarto lugar, según el orden de prelación, verificando que cumplan con los requisitos de calificación detallados en el numeral 3.2 del Capítulo III de la sección específica de las bases. La oferta del postor que no cumpla con los requisitos de calificación es descalificada.

Si alguno de los cuatro (4) postores no cumple con los requisitos de calificación, se aplica lo establecido en los numerales 75.2 y 75.3 del artículo 75 del Reglamento.

1.10. SUBSANACIÓN DE LAS OFERTAS

La subsanación de las ofertas se sujeta a lo establecido en el artículo 60 del Reglamento. La corrección aritmética a la que hace referencia el numeral 60.4 de dicho artículo procede para la ejecución de obras a suma alzada.

El plazo que se otorgue para la subsanación no puede ser inferior a un (1) día hábil.

La solicitud de subsanación se realiza de manera electrónica a través del SEACE y será remitida al correo electrónico consignado por el postor al momento de realizar su inscripción en el RNP, siendo su responsabilidad el permanente seguimiento de las notificaciones a dicho

³ La constancia de inscripción electrónica se visualizará en el portal web del Registro Nacional de Proveedores: www.mpp.gob.pe

correo. La notificación de la solicitud se entiende efectuada el día de su envío al correo electrónico.

La presentación de las subsanaciones se realiza a través del SEACE. No se tomará en cuenta la subsanación que se presente en físico a la Entidad.

1.11. RECHAZO DE LAS OFERTAS

Previo al otorgamiento de la buena pro, el comité de selección revisa las ofertas económicas que cumplen los requisitos de calificación, de conformidad con lo establecido para el rechazo de ofertas, previsto en el artículo 68 del Reglamento, de ser el caso.

De rechazarse alguna de las ofertas calificadas, el órgano encargado de las contrataciones o comité de selección, según corresponda, revisa el cumplimiento de los requisitos de calificación de los postores que siguen en el orden de prelación, en caso las hubiere.

1.12. OTORGAMIENTO DE LA BUENA PRO

Definida la oferta ganadora, el órgano encargado de las contrataciones o comité de selección, según corresponda, otorga la buena pro, mediante su publicación en el SEACE, incluyendo el cuadro comparativo y las actas debidamente motivadas de los resultados de la admisión, no admisión, evaluación, calificación, descalificación, rechazo y el otorgamiento de la buena pro.

1.13. CONSENTIMIENTO DE LA BUENA PRO

Cuando se hayan presentado dos (2) o más ofertas, el consentimiento de la buena pro se produce a los cinco (5) días hábiles siguientes de la notificación de su otorgamiento, sin que los postores hayan ejercido el derecho de interponer el recurso de apelación.

En caso que se haya presentado una sola oferta, el consentimiento de la buena pro se produce el mismo día de la notificación de su otorgamiento.

El consentimiento del otorgamiento de la buena pro se publica en el SEACE al día hábil siguiente de producido.

Importante

Una vez consentido el otorgamiento de la buena pro, el órgano encargado de las contrataciones o el órgano de la Entidad al que se haya asignado tal función realiza la verificación de la oferta presentada por el postor ganador de la buena pro conforme lo establecido en el numeral 64.6 del artículo 64 del Reglamento.

CAPÍTULO II SOLUCIÓN DE CONTROVERSIAS DURANTE EL PROCEDIMIENTO DE SELECCIÓN

2.1. RECURSO DE APELACIÓN

A través del recurso de apelación se pueden impugnar los actos dictados durante el desarrollo del procedimiento de selección hasta antes del perfeccionamiento del contrato.

El recurso de apelación se presenta ante la Entidad convocante, y es conocido y resuelto por su Titular, cuando el valor referencial sea igual o menor a cincuenta (50) UIT. Cuando el valor referencial sea mayor a dicho monto, el recurso de apelación se presenta ante y es resuelto por el Tribunal de Contrataciones del Estado.

En los procedimientos de selección según relación de ítems, el valor referencial total del procedimiento determina ante quién se presenta el recurso de apelación.

Los actos que declaren la nulidad de oficio, la cancelación del procedimiento de selección y otros actos emitidos por el Titular de la Entidad que afecten la continuidad de este, se impugnan ante el Tribunal de Contrataciones del Estado.

Importante

- *Una vez otorgada la buena pro, el órgano encargado de las contrataciones o comité de selección, según corresponda, está en la obligación de permitir el acceso de los participantes y postores al expediente de contratación, salvo la información calificada como secreta, confidencial o reservada por la normativa de la materia, a más tardar dentro del día siguiente de haberse solicitado por escrito.*

Luego de otorgada la buena pro no se da a conocer las ofertas cuyos requisitos de calificación no fueron analizados y revisados por el órgano encargado de las contrataciones o comité de selección, según corresponda.

- *A efectos de recoger la información de su interés, los postores pueden valerse de distintos medios, tales como: (i) la lectura y/o toma de apuntes, (ii) la captura y almacenamiento de imágenes, e incluso (iii) pueden solicitar copia de la documentación obrante en el expediente, siendo que, en este último caso, la Entidad deberá entregar dicha documentación en el menor tiempo posible, previo pago por tal concepto.*
- *El recurso de apelación se presenta ante la Mesa de Partes del Tribunal o ante las oficinas desconcentradas del OSCE o en la Unidad de Trámite Documentario de la Entidad, según corresponda.*

2.2. PLAZOS DE INTERPOSICIÓN DEL RECURSO DE APELACIÓN

La apelación contra el otorgamiento de la buena pro o contra los actos dictados con anterioridad a ella se interpone dentro de los cinco (5) días hábiles siguientes de haberse notificado el otorgamiento de la buena pro.

La apelación contra los actos dictados con posterioridad al otorgamiento de la buena pro, contra la declaración de nulidad, cancelación y declaratoria de desierto del procedimiento, se interpone dentro de los cinco (5) días hábiles siguientes de haberse tomado conocimiento del acto que se desea impugnar.

CAPÍTULO III DEL CONTRATO

3.1. PERFECCIONAMIENTO DEL CONTRATO

Los plazos y el procedimiento para perfeccionar el contrato se realiza conforme a lo indicado en el artículo 141 del Reglamento.

Para perfeccionar el contrato, el postor ganador de la buena pro debe presentar los documentos señalados en los artículos 139 y 175 del Reglamento, así como los previstos en la sección específica de las bases.

3.2. GARANTÍAS

Las garantías que deben otorgar los postores y/o contratistas, según corresponda, son las de fiel cumplimiento del contrato y por los adelantos.

3.2.1. GARANTÍA DE FIEL CUMPLIMIENTO

Como requisito indispensable para perfeccionar el contrato, el postor ganador debe entregar a la Entidad la garantía de fiel cumplimiento del mismo por una suma equivalente al diez por ciento (10%) del monto del contrato original. Esta se mantiene vigente hasta el consentimiento de la liquidación final.

Importante

En los contratos de ejecución de obras que celebren las Entidades con las micro y pequeñas empresas, estas últimas pueden otorgar como garantía de fiel cumplimiento el diez por ciento (10%) del monto del contrato original, porcentaje que es retenido por la Entidad durante la primera mitad del número total de pagos a realizarse, de forma prorrateada en cada pago, con cargo a ser devuelto a la finalización del mismo, conforme lo establece el artículo 149 del Reglamento, siempre que:

- a) El procedimiento de selección original del cual derive el contrato a suscribirse sea una Adjudicación Simplificada.*
- b) El plazo de ejecución de la obra sea igual o mayor a sesenta (60) días calendario; y,*
- c) El pago a favor del contratista considere, al menos, dos (2) valorizaciones periódicas, en función del avance de obra.*

3.2.2. GARANTÍA DE FIEL CUMPLIMIENTO POR PRESTACIONES ACCESORIAS

En las contrataciones que conllevan la ejecución de prestaciones accesorias, tales como mantenimiento, reparación o actividades afines, se otorga una garantía adicional por una suma equivalente al diez por ciento (10%) del monto del contrato de la prestación accesorio, la misma que debe ser renovada periódicamente hasta el cumplimiento total de las obligaciones garantizadas.

3.2.3. GARANTÍA POR ADELANTO

En caso se haya previsto en la sección específica de las bases la entrega de adelantos, el contratista debe presentar una garantía emitida por idéntico monto conforme a lo estipulado en el artículo 153 del Reglamento.

3.3. REQUISITOS DE LAS GARANTÍAS

Las garantías que se presenten deben ser incondicionales, solidarias, irrevocables y de

realización automática en el país, al solo requerimiento de la Entidad. Asimismo, deben ser emitidas por empresas que se encuentren bajo la supervisión directa de la Superintendencia de Banca, Seguros y Administradoras Privadas de Fondos de Pensiones, y que cuenten con clasificación de riesgo B o superior. Asimismo, deben estar autorizadas para emitir garantías; o estar consideradas en la última lista de bancos extranjeros de primera categoría que periódicamente publica el Banco Central de Reserva del Perú.

Importante

Corresponde a la Entidad verificar que las garantías presentadas por el postor ganador de la buena pro y/o contratista cumplan con los requisitos y condiciones necesarios para su aceptación y eventual ejecución; sin perjuicio de la determinación de las responsabilidades funcionales que correspondan.

Advertencia

Los funcionarios de las Entidades no deben aceptar garantías emitidas bajo condiciones distintas a las establecidas en el presente numeral, debiendo tener en cuenta lo siguiente:

- 1. La clasificadora de riesgo que asigna la clasificación a la empresa que emite la garantía debe encontrarse listada en el portal web de la SBS (<http://www.sbs.gob.pe/sistema-financiero/clasificadoras-de-riesgo>).*
- 2. Se debe identificar en la página web de la clasificadora de riesgo respectiva, cuál es la clasificación vigente de la empresa que emite la garantía, considerando la vigencia a la fecha de emisión de la garantía.*
- 3. Para fines de lo establecido en el artículo 148 del Reglamento, la clasificación de riesgo B, incluye las clasificaciones B+ y B.*
- 4. Si la empresa que otorga la garantía cuenta con más de una clasificación de riesgo emitida por distintas empresas listadas en el portal web de la SBS, bastará que en una de ellas cumpla con la clasificación mínima establecida en el Reglamento.*

En caso exista alguna duda sobre la clasificación de riesgo asignada a la empresa emisora de la garantía, se deberá consultar a la clasificadora de riesgos respectiva.

De otro lado, además de cumplir con el requisito referido a la clasificación de riesgo, a efectos de verificar si la empresa emisora se encuentra autorizada por la SBS para emitir garantías, debe revisarse el portal web de dicha Entidad (<http://www.sbs.gob.pe/sistema-financiero/relacion-de-empresas-que-se-encuentran-autorizadas-a-emitar-cartas-fianza>).

Los funcionarios competentes deben verificar la autenticidad de la garantía a través de los mecanismos establecidos (consulta web, teléfono u otros) por la empresa emisora.

3.4. EJECUCIÓN DE GARANTÍAS

La Entidad puede solicitar la ejecución de las garantías conforme a los supuestos contemplados en el artículo 155 del Reglamento.

3.5. ADELANTOS

La Entidad puede establecer la entrega de adelantos directos y adelantos para materiales e insumos, y en el caso de contratos bajo la modalidad llave en mano, para equipamiento y mobiliario, de conformidad con el artículo 180 del Reglamento, siempre que ello haya sido previsto en la sección específica de las bases.

3.6. VALORIZACIONES

Las valorizaciones son la cuantificación económica de un avance físico en la ejecución de la obra, realizada en un período determinado, tienen el carácter de pagos a cuenta y son elaboradas

el último día de cada período previsto en la sección específica de las bases, por el inspector o supervisor, según corresponda y el contratista.

En caso se haya suscrito contrato con un consorcio, el pago de las valorizaciones se realizará a quien se indique en el contrato de consorcio.

Advertencia

En caso de retraso en los pagos a cuenta o pago final por parte de la Entidad, salvo que se deba a caso fortuito o fuerza mayor, esta reconoce al contratista los intereses legales correspondientes, de conformidad con el artículo 39 de la Ley y los artículos 1244, 1245 y 1246 del Código Civil, debiendo repetir contra los responsables de la demora injustificada.

3.7. REAJUSTES

Los reajustes se calculan conforme lo indicado en el numeral 38.3 del artículo 38 y el artículo 195 del Reglamento.

Importante

Tanto la elaboración como la aplicación de las fórmulas polinómicas se sujetan a lo dispuesto en el Decreto Supremo Nº 011-79-VC y sus modificatorias, ampliatorias y complementarias.

3.8. PENALIDADES

3.8.1. PENALIDAD POR MORA EN LA EJECUCIÓN DE LA PRESTACIÓN

En caso de retraso injustificado del contratista en la ejecución de las prestaciones objeto del contrato, la Entidad le aplica automáticamente una penalidad por mora por cada día de atraso, de conformidad con el artículo 162 del Reglamento.

3.8.2. OTRAS PENALIDADES

La Entidad puede establecer penalidades distintas a la mencionada en el numeral precedente, según lo previsto en el artículo 163 del Reglamento y lo indicado en la sección específica de las bases.

Estos dos tipos de penalidades se calculan en forma independiente y pueden alcanzar cada una un monto máximo equivalente al diez por ciento (10%) del monto del contrato vigente, o de ser el caso, del ítem que debió ejecutarse.

3.9. INCUMPLIMIENTO DEL CONTRATO

Las causales para la resolución del contrato, serán aplicadas de conformidad con el artículo 36 de la Ley y 164 del Reglamento.

3.10. DISPOSICIONES FINALES

Todos los demás aspectos del presente procedimiento no contemplados en las bases se regirán supletoriamente por la Ley y su Reglamento, así como por las disposiciones legales vigentes.

SECCIÓN ESPECÍFICA

CONDICIONES ESPECIALES DEL PROCEDIMIENTO DE SELECCIÓN

(EN ESTA SECCIÓN LA ENTIDAD DEBERÁ COMPLETAR LA INFORMACIÓN EXIGIDA, DE ACUERDO A LAS INSTRUCCIONES INDICADAS)

CAPÍTULO I GENERALIDADES

1.1. ENTIDAD CONVOCANTE

Nombre : MUNICIPALIDAD PROVINCIAL DE CAÑETE
RUC N° : 20154440373
Domicilio legal : JR BOLOGNESI 250 – SAN VICENTE DE CAÑETE – CAÑETE - LIMA
Teléfono: : 581-2387
Correo electrónico: : econtrataciones@municanete.gob.pe

1.2. OBJETO DE LA CONVOCATORIA

El presente procedimiento de selección tiene por objeto la contratación de la ejecución de la obra EJECUCION DE OBRA: CREACION DEL SERVICIO DE ESPACIOS PUBLICOS VERDES EN EL PARQUE DEL AA.HH. PROYECTO INTEGRAL EL OLIVAR, ARENA ALTA, DISTRITO DE SAN VICENTE - PROVINCIA DE CAÑETE- DEPARTAMENTO DE LIMA, CON CUI N° 2596352.

1.3. VALOR REFERENCIAL⁴

El valor referencial asciende a S/ 1'240,200.06 (Un Millón Doscientos Cuarenta Mil Doscientos con 06/100 Soles), incluidos los impuestos de Ley y cualquier otro concepto que incida en el costo total de la ejecución de la obra. El valor referencial ha sido calculado al mes de julio del 2023.

Valor Referencial (VR)	Límites ⁵	
	Inferior	Superior
S/ 1'240,200.06 (Un Millón Doscientos Cuarenta Mil Doscientos con 06/100 Soles)	S/ 1'116,180.06 (Un Millón Ciento Dieciséis Mil Ciento Ochenta con 06/100 Soles)	S/ 1'364,220.06 (Un Millón Trescientos Sesenta y Cuatro Mil Doscientos Veinte con 06/100 Soles)

Importante

- El precio de las ofertas no puede exceder los límites del valor referencial de conformidad con el numeral 28.2 del artículo 28 de la Ley.

1.4. EXPEDIENTE DE CONTRATACIÓN

Documento y fecha de aprobación del expediente de contratación : Formato 02 AS31-2023-MPC/OGAF, el 29/12/2023
Documento y fecha de aprobación del expediente técnico : Resolución de Aprobación de Expediente Técnico N° 012-2023-GODUR-MPC
Documento y fecha de actualización del expediente técnico, de corresponder : NINGUNA

⁴ El monto del valor referencial indicado en esta sección de las bases no debe diferir del monto del valor referencial consignado en la ficha del procedimiento en el SEACE. No obstante, de existir contradicción entre estos montos, primará el monto del valor referencial indicado en las bases aprobadas.

⁵ De acuerdo a lo señalado en el artículo 48 del Reglamento, estos límites se calculan considerando dos (2) decimales. Para ello, si el límite inferior tiene más de dos (2) decimales, se aumenta en un dígito el valor del segundo decimal; en el caso del límite superior, se considera el valor del segundo decimal sin efectuar el redondeo.

Tipo y número del procedimiento de selección que se convocó para la elaboración del expediente técnico, de corresponder : NINGUNA

1.5. FUENTE DE FINANCIAMIENTO

RECURSOS DETERMINADOS

Importante

La fuente de financiamiento debe corresponder a aquella prevista en la Ley de Equilibrio Financiero del Presupuesto del Sector Público del año fiscal en el cual se convoca el procedimiento de selección.

1.6. SISTEMA DE CONTRATACIÓN

El presente procedimiento se rige por el sistema de SUMA ALZADA, de acuerdo con lo establecido en el expediente de contratación respectivo.

1.7. MODALIDAD DE EJECUCIÓN

SIN MODALIDAD

1.8. ALCANCES DEL REQUERIMIENTO

El alcance de la ejecución de la obra está definido en el Capítulo III de la presente sección de las bases.

1.9. PLAZO DE EJECUCIÓN DE LA OBRA

El plazo de ejecución de la obra materia de la presente convocatoria, es de noventa (90) días calendario, en concordancia con lo establecido en el expediente de contratación y en el expediente técnico de obra.

1.10. COSTO DE REPRODUCCIÓN Y ENTREGA DE BASES Y DEL EXPEDIENTE TÉCNICO DE LA OBRA

Los participantes registrados tienen el derecho a recabar las bases y el expediente técnico de la obra en versión impresa o digital, según su elección, para cuyo efecto deben:

Pagar en	: Caja de la Entidad de la Municipalidad Provincial de Cañete, sito en: Jr. Bolognesi N° 250-San Vicente de Cañete-Cañete-Lima
Recoger en	: Sub Gerencia de Logística, Control Patrimonial y Maestranza
Costo de bases	: Impresa: S/ 5.00 (Cinco con 00/100 Soles)
Costo del expediente técnico	: Impreso: S/ 100.00 (Cien con 00/100 Soles) Digital: S/ 10.00 (Diez con 00/100 Soles)

Las bases y el expediente técnico se entregan inmediatamente después de realizado el pago correspondiente. Excepcionalmente, el expediente técnico en versión impresa puede ser entregado dentro del plazo máximo de un (1) día hábil de efectuado el pago.

Importante

- *La Entidad debe entregar una constancia o formulario de cargos en donde consta que el participante recibió el expediente técnico completo. Dicha constancia o formulario debe incluir un índice del contenido del expediente técnico y número de folios correspondientes.*
- *El costo de entrega del ejemplar de las bases y del expediente técnico, no puede exceder el costo de su reproducción.*

Advertencia

Las Entidades deben cautelar bajo responsabilidad que la versión impresa y digital del expediente técnico correspondan a la versión original del expediente técnico aprobado.

1.11. ACCESO VIRTUAL AL EXPEDIENTE TÉCNICO DE LA OBRA

El expediente técnico de la obra en versión digital se encuentra publicado en el SEACE, obligatoriamente, desde la fecha de la convocatoria del presente procedimiento de selección.

Adicionalmente, el expediente técnico se encuentra publicado en el SEACE, el cual es de acceso libre y gratuito.

1.12. BASE LEGAL

- Ley N° 31638 – Ley del Presupuesto del Sector Público para el año fiscal 2023.
- Ley N° 31639 – Ley de Equilibrio Financiero del Presupuesto del Sector Público del año fiscal 2023.
- Ley N° 31640 – Ley del Endeudamiento del Sector Público para el año fiscal 2023.
- Decreto Supremo N° 011-79-VC Reglamentario del Régimen de fórmulas polinómicas.
- Ley N° 38411 – Ley General del Sistema Nacional del Presupuesto.
- Ley N° 30225 – Ley de Contrataciones del Estado, en adelante la Ley y todas sus modificaciones vigentes.
- D.S. N° 344-2018-EF, que aprueba el Reglamento de la Ley de Contrataciones, en adelante el Reglamento y todas sus modificaciones vigentes.
- Ley N° 27444 – Ley del Procedimiento Administrativo General.
- Ley N° 27806 – Ley de Transparencia y acceso a la información Pública.
- Ley N° 29783 – Ley de Seguridad y Salud en el Trabajo.
- Decreto Supremo N° 005-2012-TR – Reglamento de la Ley de Seguridad y Salud en el Trabajo.
- Decreto Supremo N° 011-79-VC.
- Directiva N° 005-2019-OSCE/CD, participación de proveedores en consorcio en las Contrataciones del Estado.

Las referidas normas incluyen sus respectivas modificaciones, de ser el caso.

CAPÍTULO II DEL PROCEDIMIENTO DE SELECCIÓN

2.1. CALENDARIO DEL PROCEDIMIENTO DE SELECCIÓN

Según el cronograma de la ficha de selección de la convocatoria publicada en el SEACE.

Importante

De conformidad con la vigesimosegunda Disposición Complementaria Final del Reglamento, en caso la Entidad (Ministerios y sus organismos públicos, programas o proyectos adscritos) haya difundido el requerimiento a través del SEACE siguiendo el procedimiento establecido en dicha disposición, no procede formular consultas u observaciones al requerimiento.

2.2. CONTENIDO DE LAS OFERTAS

La oferta contendrá, además de un índice de documentos⁶, la siguiente documentación:

2.2.1. Documentación de presentación obligatoria

2.2.1.1. Documentos para la admisión de la oferta

- a) Declaración jurada de datos del postor. (**Anexo N° 1**)
- b) Documento que acredite la representación de quien suscribe la oferta.

En caso de persona jurídica, copia del certificado de vigencia de poder del representante legal, apoderado o mandatario designado para tal efecto.

En caso de persona natural, copia del documento nacional de identidad o documento análogo, o del certificado de vigencia de poder otorgado por persona natural, del apoderado o mandatario, según corresponda.

En el caso de consorcios, este documento debe ser presentado por cada uno de los integrantes del consorcio que suscriba la promesa de consorcio, según corresponda.

Advertencia

De acuerdo con el artículo 4 del Decreto Legislativo N° 1246, las Entidades están prohibidas de exigir a los administrados o usuarios la información que puedan obtener directamente mediante la interoperabilidad a que se refieren los artículos 2 y 3 de dicho Decreto Legislativo. En esa medida, si la Entidad es usuaria de la Plataforma de Interoperabilidad del Estado – PIDE⁷ y siempre que el servicio web se encuentre activo en el Catálogo de Servicios de dicha plataforma, no corresponderá exigir el certificado de vigencia de poder y/o documento nacional de identidad.

- c) Declaración jurada de acuerdo con el literal b) del artículo 52 del Reglamento. (**Anexo N° 2**)
- d) Declaración jurada de cumplimiento del Expediente Técnico, según el numeral 3.1 del Capítulo III de la presente sección. (**Anexo N° 3**)

⁶ La omisión del índice no determina la no admisión de la oferta.

⁷ Para mayor información de las Entidades usuarias y del Catálogo de Servicios de la Plataforma de Interoperabilidad del Estado – PIDE ingresar al siguiente enlace <https://www.gobiernodigital.gob.pe/interoperabilidad/>

- e) Declaración jurada de plazo de ejecución de la obra. **(Anexo N° 4)**
- f) Promesa de consorcio con firmas legalizadas, de ser el caso, en la que se consigne los integrantes, el representante común, el domicilio común y las obligaciones a las que se compromete cada uno de los integrantes del consorcio, así como el porcentaje equivalente a dichas obligaciones. **(Anexo N° 5)**
- g) El precio de la oferta en Soles y:
 - ✓ El desagregado de partidas, cuando el procedimiento se haya convocado a suma alzada.
 - ✓ Los precios unitarios, considerando las partidas según lo previsto en el último párrafo del literal b) del artículo 35 del Reglamento.

Asimismo, la oferta incluye el monto de la prestación accesorio, cuando corresponda. **(Anexo N° 6)**

El precio total de la oferta y los subtotales que lo componen deben ser expresados con dos (2) decimales. Los precios unitarios pueden ser expresados con más de dos (2) decimales.

Importante

- *El órgano encargado de las contrataciones o comité de selección, según corresponda, no puede incorporar documentos adicionales para la admisión de la oferta a los establecidos en este acápite.*
- *El análisis de precios unitarios y el detalle de los gastos generales fijos y variables de la oferta se presentan para el perfeccionamiento del contrato.*
- *El órgano encargado de las contrataciones o comité de selección, según corresponda, declara no admitidas las ofertas que no se encuentren dentro de los límites del valor referencial previstos en el numeral 28.2 del artículo 28 de la Ley. Asimismo, verifica la presentación de los documentos requeridos. De no cumplir con lo requerido, la oferta se considera no admitida.*

2.2.1.2. Documentos para acreditar los requisitos de calificación

Incorporar en la oferta los documentos que acreditan los “**Requisitos de Calificación**” que se detallan en el numeral 3.2 del Capítulo III de la presente sección de las bases.

2.2.2. Documentación de presentación facultativa:

- a) En el caso de microempresas y pequeñas empresas integradas por personas con discapacidad, o en el caso de consorcios conformados en su totalidad por estas empresas, deben presentar la constancia o certificado con el cual acredite su inscripción en el Registro de Empresas Promocionales para Personas con Discapacidad⁸.
- b) Solicitud de bonificación del cinco por ciento (5%) por tener la condición de micro y pequeña empresa **(Anexo N°11)**.

Advertencia

El órgano encargado de las contrataciones o comité de selección, según corresponda, no podrá exigir al postor la presentación de documentos que no hayan sido indicados en los acápites “Documentos para la admisión de la oferta”, “Requisitos de calificación” y “Factores de evaluación”.

⁸ Dicho documento se tendrá en consideración en caso de empate, conforme a lo previsto en el artículo 91 del Reglamento.

2.3. REQUISITOS PARA PERFECCIONAR EL CONTRATO

El postor ganador de la buena pro debe presentar los siguientes documentos para perfeccionar el contrato:

- a) Garantía de fiel cumplimiento del contrato.
- b) Solicitud para la constitución del fideicomiso, en el marco de lo establecido en el literal a) del numeral 184.9 del artículo 184 del Reglamento, de ser el caso⁹.
- c) Contrato de consorcio con firmas legalizadas ante Notario de cada uno de los integrantes, de ser el caso.
- d) Código de cuenta interbancaria (CCI) o, en el caso de proveedores no domiciliados, el número de su cuenta bancaria y la entidad bancaria en el exterior.
- e) Copia de la vigencia del poder del representante legal de la empresa que acredite que cuenta con facultades para perfeccionar el contrato, cuando corresponda.
- f) Copia de DNI del postor en caso de persona natural, o de su representante legal en caso de persona jurídica.

Advertencia

De acuerdo con el artículo 4 del Decreto Legislativo N° 1246, las Entidades están prohibidas de exigir a los administrados o usuarios la información que puedan obtener directamente mediante la interoperabilidad a que se refieren los artículos 2 y 3 de dicho Decreto Legislativo. En esa medida, si la Entidad es usuaria de la Plataforma de Interoperabilidad del Estado – PIDE¹⁰ y siempre que el servicio web se encuentre activo en el Catálogo de Servicios de dicha plataforma, no corresponderá exigir los documentos previstos en los literales e) y f).

- g) Domicilio y correo electrónico para efectos de la notificación durante la ejecución del contrato.
- h) Autorización de notificación de la decisión de la Entidad sobre la solicitud de ampliación de plazo mediante medios electrónicos de comunicación ¹¹. **(Anexo N°12)**
- i) Constancia de capacidad libre de contratación expedida por el RNP¹².
- j) Programa de Ejecución de Obra (CPM) el cual presenta la ruta crítica y el calendario de avance de obra valorizado.
- k) Calendario de adquisición de materiales e insumos necesarios para la ejecución de obra, en concordancia con el calendario de avance de obra valorizado. Este calendario se actualiza con cada ampliación de plazo otorgada, en concordancia con el calendario de avance de obra valorizado vigente.
- l) Calendario de utilización de equipo, en caso la naturaleza de la contratación lo requiera.
- m) Memoria en la que se señalen las consideraciones que se han tomado en cuenta para la elaboración de los documentos indicados en los literales k), l) y m).
- n) Análisis de precios unitarios de las partidas y detalle de los gastos generales fijos y variables de la oferta, en caso de obras sujetas a precios unitarios¹³.
- o) Desagregado por partidas que dio origen a la oferta, en caso de obras a suma alzada.
- p) Copia de documentos que sustenten la propiedad, la posesión, el compromiso de compra venta o alquiler u otro documento que acredite la disponibilidad del requisito de calificación equipamiento estratégico. En el caso que el postor ganador sea un consorcio los documentos de acreditación de este requisito pueden estar a nombre del consorcio o de uno de sus integrantes.
- q) Copia de los diplomas que acrediten la formación académica requerida del plantel

⁹ Cuando la Entidad no haya incorporado en las bases la obligación de constituir un fideicomiso para la administración de los adelantos destinados a la ejecución de obra, el postor adjudicado puede presentar la solicitud para la constitución del fideicomiso.

¹⁰ Para mayor información de las Entidades usuarias y del Catálogo de Servicios de la Plataforma de Interoperabilidad del Estado – PIDE ingresar al siguiente enlace <https://www.gobiernodigital.gob.pe/interoperabilidad/>

¹¹ En tanto se implemente la funcionalidad en el SEACE, de conformidad con la Primera Disposición Complementaria Transitoria del Decreto Supremo N° 234-2022-EF.

¹² Este requisito no aplica para procedimientos de contratación directa por la causal de carácter de secreto, secreto militar o por razones de orden interno.

¹³ La Entidad puede requerir este documento en caso de obras a suma alzada.

profesional clave, en caso que el grado o título profesional requerido no se encuentre publicado en el Registro Nacional de Grados Académicos y Títulos Profesionales a cargo de la de la Superintendencia Nacional de Educación Superior Universitaria – SUNEDU¹⁴.

- r) Copia de (i) contratos y su respectiva conformidad o (ii) constancias o (iii) certificados o (iv) cualquier otra documentación que, de manera fehaciente demuestre la experiencia del personal que conforma el plantel profesional clave.

Importante

- *La Entidad debe aceptar las diferentes denominaciones utilizadas para acreditar la carrera profesional requerida, aun cuando no coincida literalmente con aquella prevista en los requisitos de calificación (por ejemplo Ingeniería Ambiental, Ingeniería en Gestión Ambiental, Ingeniería y Gestión Ambiental u otras denominaciones).*
- *Los documentos que acreditan la experiencia del personal deben incluir como mínimo los nombres y apellidos del profesional, el cargo desempeñado, el plazo de la prestación indicando el día, mes y año de inicio y culminación, el nombre de la Entidad u organización que emite el documento, la fecha de emisión y nombres y apellidos de quien suscribe el documento.*

En caso estos documentos establezcan el plazo de la experiencia adquirida por el profesional en meses sin especificar los días la Entidad debe considerar el mes completo.

De presentarse experiencia ejecutada paralelamente (traslape), para el cómputo del tiempo de dicha experiencia sólo se considerará una vez el periodo traslapado. No obstante, de presentarse periodos traslapados en el residente de obra, no se considera ninguna de las experiencias acreditadas, salvo la ejecución de obras por paquete.

Se considerará aquella experiencia que no tenga una antigüedad mayor a veinticinco (25) años anteriores a la fecha de la presentación de ofertas.

Asimismo, la Entidad debe valorar de manera integral los documentos presentados para acreditar dicha experiencia. En tal sentido, aun cuando en los documentos presentados la denominación del cargo o puesto no coincida literalmente con aquella prevista en los requisitos de calificación, se deberá validar la experiencia si las actividades que realizó el profesional corresponden con la función propia del cargo o puesto requerido.

- *Cuando el postor ganador de la buena pro presenta como plantel profesional clave a profesionales que se encuentren prestando servicios como residente o supervisor en obras contratadas por la Entidad que no cuentan con recepción, procede otorgar plazo adicional para subsanar, conforme lo previsto en el literal a) del artículo 141 del Reglamento.*
- *En caso que el postor ganador de la buena pro sea un consorcio, las garantías que presente este para el perfeccionamiento del contrato, así como durante la ejecución contractual, de ser el caso, además de cumplir con las condiciones establecidas en el artículo 33 de la Ley y en el artículo 148 del Reglamento, deben consignar expresamente el nombre completo o la denominación o razón social de los integrantes del consorcio, en calidad de garantizados, de lo contrario no podrán ser aceptadas por las Entidades. No se cumple el requisito antes indicado si se consigna únicamente la denominación del consorcio, conforme lo dispuesto en la Directiva "Participación de Proveedores en Consorcio en las Contrataciones del Estado".*
- *En los contratos de ejecución de obras que celebren las Entidades con las micro y pequeñas empresas, estas últimas pueden otorgar como garantía de fiel cumplimiento el diez por ciento (10%) del monto del contrato, porcentaje que es retenido por la Entidad durante la primera mitad del número total de pagos a realizarse, de forma prorrateada en cada pago, con cargo a ser devuelto a la finalización del mismo, conforme lo establece el numeral 149.4 del artículo 149 del Reglamento y numeral 151.3 del artículo 151 del Reglamento, siempre que:*
 - a) *El procedimiento de selección original del cual derive el contrato a suscribirse sea una Adjudicación Simplificada.*
 - b) *El plazo de ejecución de la obra sea igual o mayor a sesenta (60) días calendario; y,*
 - c) *El pago a favor del contratista considere, al menos, dos (2) valorizaciones periódicas, en función del avance de obra.*

Para dicho efecto los postores deben encontrarse registrados en el REMYPE, consignando

¹⁴ <https://enlinea.sunedu.gob.pe/>

en la Declaración Jurada de Datos del Postor (Anexo N° 1) o en la solicitud de retención de la garantía durante el perfeccionamiento del contrato, que tienen la condición de MYPE, lo cual será verificado por la Entidad en el link <http://www2.trabajo.gob.pe/servicios-en-linea-2-2> opción consulta de empresas acreditadas en el REMYPE.

Importante

- Corresponde a la Entidad verificar que las garantías presentadas por el postor ganador de la buena pro cumplan con los requisitos y condiciones necesarios para su aceptación y eventual ejecución; sin perjuicio de la determinación de las responsabilidades funcionales que correspondan.*
- De conformidad con el Reglamento Consular del Perú aprobado mediante Decreto Supremo N° 076-2005-RE para que los documentos públicos y privados extendidos en el exterior tengan validez en el Perú, deben estar legalizados por los funcionarios consulares peruanos y refrendados por el Ministerio de Relaciones Exteriores del Perú, salvo que se trate de documentos públicos emitidos en países que formen parte del Convenio de la Apostilla, en cuyo caso bastará con que estos cuenten con la Apostilla de la Haya¹⁵.*
- La Entidad no puede exigir documentación o información adicional a la consignada en el presente numeral para el perfeccionamiento del contrato.*

2.4. PERFECCIONAMIENTO DEL CONTRATO

El contrato se perfecciona con la suscripción del documento que lo contiene. Para dicho efecto el postor ganador de la buena pro, dentro del plazo previsto en el artículo 141 del Reglamento, debe presentar la documentación requerida en Mesa de Partes de la Entidad, sito en Jr. Bolognesi N° 250, San Vicente de Cañete – Cañete – Lima en el horario de 08:15 a 17:00, no corresponde la presentación a través de mesa de partes digital.

Importante

En el caso de contratación de obras por paquete, se debe suscribir un contrato por cada obra incluida en el paquete.

2.5. ADELANTOS¹⁶

2.5.1. ADELANTO DIRECTO

La Entidad otorgará al Contratista el adelanto directo por el diez por ciento (10%) del monto del contrato original.

El contratista debe solicitar formalmente el adelanto dentro de los ocho (8) días siguientes a la suscripción del contrato, adjuntando a su solicitud la garantía por adelantos¹⁷ mediante carta fianza o póliza de caución y el comprobante de pago correspondiente. La Entidad debe entregar el monto solicitado dentro de los siete (7) días contados a partir del día siguiente de recibida la solicitud del contratista.

Vencido el plazo para solicitar el adelanto no procede la solicitud.

2.5.2. ADELANTO PARA MATERIALES E INSUMOS

“La Entidad otorgará adelantos para materiales e insumos por el veinte por ciento (20%) del

¹⁵ Según lo previsto en la Opinión N° 009-2016/DTN.

¹⁶ Si la Entidad ha previsto la entrega de adelantos, debe prever el procedimiento para su entrega, conforme a lo previsto en los artículos 181 y 182 del Reglamento.

¹⁷ De conformidad con el artículo 153 del Reglamento, esta garantía debe ser emitida por idéntico monto y un plazo mínimo de vigencia de tres (3) meses, renovable por un plazo idéntico hasta la amortización total del adelanto otorgado. Cuando el plazo de ejecución contractual sea menor a tres (3) meses, las garantías pueden ser emitidas con una vigencia menor, siempre que cubra la fecha prevista para la amortización total del adelanto otorgado.

monto del contrato original, conforme al calendario de adquisición de materiales e insumos presentado por el contratista.

La entrega de los adelantos se realizará en un plazo de diez (10) días calendario previos a la fecha prevista en el calendario de adquisición de materiales e insumos para cada adquisición, con la finalidad que EL CONTRATISTA pueda disponer de los materiales e insumos en la oportunidad prevista en el calendario de avance de obra valorizado. Para tal efecto, EL CONTRATISTA debe solicitar la entrega del adelanto en un plazo de ocho (8) días calendario anteriores al inicio del plazo antes mencionado, adjuntando a su solicitud la garantía por adelantos¹⁸ mediante **carta fianza o póliza de caución** y el comprobante de pago respectivo.

No corresponderá el otorgamiento del adelanto para materiales e insumos en los casos en que las solicitudes correspondientes sean realizadas a posterioridad a las fechas señaladas en el calendario de adquisición de materiales e insumos.

2.6. VALORIZACIONES

El periodo de valorización será MENSUAL.

Importante

- Cuando el periodo de valorización establecido por la Entidad sea el mensual, el plazo del pago de la valorización se regirá por lo dispuesto en el numeral 194.7 del artículo 194 del Reglamento. En cambio, si la Entidad prevé un periodo de valorización distinto al mensual, se debe establecer los plazos y procedimiento aplicables para la valorización, teniendo en consideración lo dispuesto en el numeral 194.6 del referido artículo, así como el plazo para el pago de las valorizaciones.
- Las valorizaciones de obra se presentan a través del módulo de ejecución contractual del SEACE. Dicha obligación aplica a los contratos de obra que deriven de procedimientos de selección para la ejecución de obras, convocados a partir de la entrada en vigencia de la Directiva N° 001-2022-OSCE/CD "Gestión de las valorizaciones de obra a través del SEACE"¹⁹. Mediante comunicado el OSCE publica y difunde la relación de Entidades obligadas a usar la sección de valorizaciones electrónicas como medio para la gestión de las valorizaciones de obra. El primer listado de entidades obligadas se encuentra publicado en el siguiente enlace:

<https://www.gob.pe/institucion/osce/noticias/575017-comunicado-n-001-2022-osce>.

2.7. PLAZO PARA EL PAGO DEL SALDO DE LA LIQUIDACIÓN DEL CONTRATO DE OBRA

La Entidad o el contratista, según corresponda, deben efectuar el pago del monto correspondiente al saldo de la liquidación del contrato de obra, en el plazo de quince (15) días calendario, computados desde el día siguiente del consentimiento de la liquidación. Para tal efecto, la parte que solicita el pago debe presentar el comprobante de pago respectivo.

¹⁸ De conformidad con el artículo 153 del Reglamento, esta garantía debe ser emitida por idéntico monto y un plazo mínimo de vigencia de tres (3) meses, renovable por un plazo idéntico hasta la amortización total del adelanto otorgado. Cuando el plazo de ejecución contractual sea menor a tres (3) meses, las garantías pueden ser emitidas con una vigencia menor, siempre que cubra la fecha prevista para la amortización total del adelanto otorgado.

¹⁹ Aprobada mediante Resolución N° 002-2022-OSCE-PRE y modificada mediante Resolución N° 042-2022-OSCE/PRE, publicadas en el Diario Oficial El Peruano el 10 de enero de 2022 y 5 de marzo de 2022, respectivamente.

CAPÍTULO III REQUERIMIENTO

Importante

Es responsabilidad de la Entidad cautelar la adecuada formulación del expediente técnico, debiendo asegurar la calidad técnica y reducir la necesidad de su reformulación por errores o deficiencias técnicas que repercutan en el proceso de contratación y en la ejecución de la obra.

3.1. EXPEDIENTE TÉCNICO E INFORMACIÓN COMPLEMENTARIA DEL EXPEDIENTE TÉCNICO



MUNICIPALIDAD PROVINCIAL DE CAÑETE

SUB GERENCIA DE OBRAS PÚBLICAS Y PROYECTOS DE INVERSIÓN

"Año de la unidad, la paz y el desarrollo"



TERMINOS DE REFERENCIA

CONTRATACION PARA EJECUCION DE LA OBRA	
"CREACION DEL SERVICIO DE ESPACIOS PÚBLICOS VERDES EN EL PARQUE DEL AA.HH PROYECTO INTEGRAL EL OLIVAR ARENA ALTA DISTRITO DE SAN VICENTE DE CAÑETE DE LA PROVINCIA DE CAÑETE DEL DEPARTAMENTO DE LIMA" CON CUI N° 2596352	
CUI N° 2596352	SETIEMBRE DEL 2023

3.1. EXPEDIENTE TÉCNICO E INFORMACIÓN COMPLEMENTARIA DEL EXPEDIENTE TÉCNICO

El expediente técnico aprobado por el gobierno local de la Municipalidad Provincial de Cañete es el único documento que define las características técnicas del proyecto a partir de las cuales se ejecutará la obra, describiendo de manera precisa las principales características de esta (planos), definiendo igualmente los aspectos técnicos requeridos para su ejecución (especificaciones técnicas y estudios específicos realizados, estudios de suelos, cálculos para el diseño de estructuras, etc.), así como su costos (presupuesto y análisis de costos unitarios) y cantidades de trabajos a ejecutar (metros).

El expediente técnico establece y define el plazo de ejecución de obra, calculado en base de rendimientos (de equipos y mano de obra) considerando para las diferentes partidas que conforman el presupuesto de obra, cuyos precios asumen las condiciones y características de las actividades que se requieren para ejecutar el trabajo, considerando

El proyecto "CREACION DEL SERVICIO DE ESPACIOS PÚBLICOS VERDES EN EL PARQUE DEL AA.HH PROYECTO INTEGRAL EL OLIVAR ARENA ALTA DISTRITO DE SAN VICENTE DE CAÑETE DE LA PROVINCIA DE CAÑETE DEL DEPARTAMENTO DE LIMA" CON CUI N° 2596352, proporcionará una adecuado servicio de espacios públicos verdes en el parque El Olivar del CP. Arena Alta del Distrito de San Vicente de Cañete de la Provincia de Cañete del Departamento de Lima.

El proyecto se desarrollará sobre la base del Expediente Técnico aprobado por la ENTIDAD. Nombre de la obra	: "CREACION DEL SERVICIO DE ESPACIOS PÚBLICOS VERDES EN EL PARQUE DEL AA.HH PROYECTO INTEGRAL EL OLIVAR ARENA ALTA DISTRITO DE SAN VICENTE DE CAÑETE DE LA PROVINCIA DE CAÑETE DEL DEPARTAMENTO DE LIMA"
Ubicación	:
Distrito	: San Vicente de Cañete
Provincia	: Cañete
Departamento	: Lima
Región	: Lima Provincias
Nombre del PIP	: "CREACION DEL SERVICIO DE ESPACIOS PÚBLICOS VERDES EN EL PARQUE DEL AA.HH PROYECTO INTEGRAL EL OLIVAR ARENA ALTA DISTRITO DE SAN VICENTE DE CAÑETE DE LA PROVINCIA DE CAÑETE DEL DEPARTAMENTO DE LIMA"
SNIP / PIP	: 2596352
Nivel de los estudios de pre inversión	: VIABLE
Fecha de Informe de Verificación de la viabilidad	: 30/05/2023
Expediente Técnico aprobado mediante	: RESOLUCION DE APROBACION DE EXPEDIENTE TECNICO N° 012-2023-GODUR-MPC
Fecha de aprobación	: 25/09/2023



1. DENOMINACION DE LA CONTRATACION

Contratación para Ejecución de Obra del Proyecto: "CREACION DEL SERVICIO DE ESPACIOS PÚBLICOS VERDES EN EL PARQUE DEL AA.HH PROYECTO INTEGRAL EL OLIVAR ARENA ALTA DISTRITO DE SAN VICENTE DE CAÑETE DE LA PROVINCIA DE CAÑETE DEL DEPARTAMENTO DE LIMA" CON CUI N° 2596352.

"Cuna y Capital del Arte Negro Nacional"
"Cañete Valle Bendito y Productivo"



MUNICIPALIDAD PROVINCIAL DE CAÑETE

SUB GERENCIA DE OBRAS PÚBLICAS Y PROYECTOS DE INVERSIÓN

"Año de la unidad, la paz y el desarrollo"



2. ASPECTOS GENERALES

Los habitantes de la AA.HH PROYECTO INTEGRAL EL OLIVAR ARENA ALTA representado por sus dirigentes realizaron las coordinaciones con las autoridades Municipales para solucionar el problema de inadecuadas condiciones para el desarrollo participativo de Actividades de Proyección Social y recreacional de los Pobladores de la AA.HH PROYECTO INTEGRAL EL OLIVAR ARENA ALTA, es decir desde años anteriores, los pobladores presentaron sus solicitudes planteando la solución a su problema; los cuales no fueron atendidos por la priorización de otras obras y por la falta de financiamiento, la intervención de esta infraestructura se fue postergando, posteriormente sensibilizándose con el problema planteado por los socios y autoridades de la AA.HH PROYECTO INTEGRAL EL OLIVAR ARENA ALTA, priorizo su pedido, en ese sentido se realizara la construcción de dicho parque.

3. FINALIDAD PÚBLICA

Dentro de las competencias Constitucionales de la Municipalidad Provincial de Cañete fomenta la competitividad, las inversiones y el financiamiento para la ejecución de proyectos y obras de infraestructura de alcance Distrital en ese sentido promueve la EJECUCIÓN DE OBRA DEL PROYECTO: "CREACION DEL SERVICIO DE ESPACIOS PÚBLICOS VERDES EN EL PARQUE DEL AA.HH PROYECTO INTEGRAL EL OLIVAR ARENA ALTA DISTRITO DE SAN VICENTE DE CAÑETE DE LA PROVINCIA DE CAÑETE DEL DEPARTAMENTO DE LIMA" CON CUI N° 2596352, con la finalidad de Garantizar el mejoramiento en la calidad de los habitantes del CP Arena Alta.

4. ANTECEDENTES

El presente proyecto se enmarca dentro de los lineamientos y objetivos estratégicos de la Municipalidad Provincial de San Vicente de Cañete, entre los cuales se considera el mejoramiento de parques e implementación de áreas verdes como parte fundamental para mejorar el turismo en el distrito.

5. OBJETIVO

Los objetivos son:

- Con el proyecto se pretende beneficiar directamente a los pobladores de la AA. HH PROYECTO INTEGRAL EL OLIVAR ARENA ALTA que, según el análisis de la demanda, son en un promedio 1295 pobladores; quienes, al contar con una zona de esparcimiento y recreación, podrán generar actividades y proyectos que promuevan el desarrollo de las capacidades humanas de los vecinos de su localidad.
- Permitirá ofrecer ambientes adecuados con la seguridad, higiene, calidad y confort apropiados para los diferentes servicios que brindará el parque del AA. HH PROYECTO INTEGRAL EL OLIVAR ARENA ALTA al público en general.
- Facilitará la interrelación entre los pobladores del sector y la población en general.
- Permitirá aumentar las actividades sociales y recreativas que son positivas para la población del sector.
- Permitirá reforzar los procesos de gestión participativa y fortalecerá la integración vecinal de dicha AA. HH PROYECTO INTEGRAL EL OLIVAR ARENA ALTA que Permitirá impulsar el desarrollo socio cultural del AA. HH PROYECTO INTEGRAL EL OLIVAR ARENA ALTA.
- Permitirá fortalecer la integración vecinal del AA. HH PROYECTO INTEGRAL EL OLIVAR ARENA ALTA
- Permitirá a las Autoridades y Directivos de la zona contar con un espacio que permita la realización de manera adecuada de las actividades, acciones y funciones administrativas y ejecutivas propias de su función.

6. UBICACIÓN

El distrito de San Vicente de Cañete es uno de los dieciséis distritos que conforman la de provincia de Cañete ubicada en el departamento de Lima en la Costa central del Perú, el distrito está formado por un pueblo, tres anexos, cinco caseríos, tres unidades agropecuarias, dos cooperativas de viviendas y otros núcleos de población, tiene una extensión de 513.15 km².

La capital del distrito de San Vicente de Cañete que tiene el mismo nombre se localiza entre las coordenadas 13°04'40"S 76°23'15"O San Vicente de Cañete, se encuentra en el Km. 144 de la Panamericana Sur, pegado al mar, sobre los 38 m.s.n.m. Geográficamente la zona de proyecto pertenece a la región costa.



"Cuna y Capital del Arte Negro Nacional"

"Cañete Valle Bendito y Productivo"



MUNICIPALIDAD PROVINCIAL DE CAÑETE

SUB GERENCIA DE OBRAS PÚBLICAS Y PROYECTOS DE INVERSIÓN

"Año de la unidad, la paz y el desarrollo"



Límites:

Limita al norte con el distrito de San Luis
Limita al este con el distrito de Imperial y Lunahuaná
Limita al sur con el distrito de Chincha
Limita oeste con el Océano Pacífico.

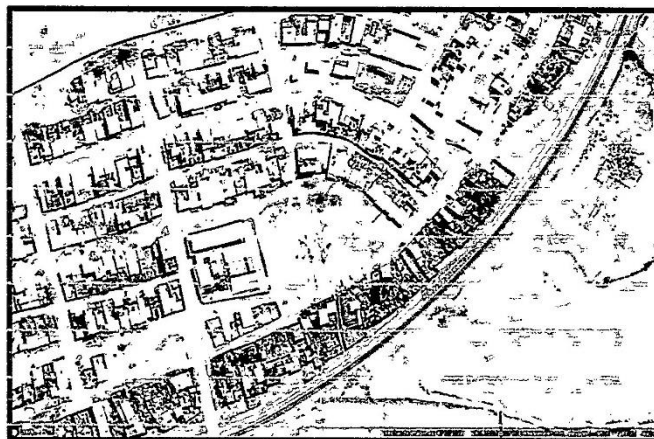

7. BASE LEGAL

- Ley N° 31638, Ley de Presupuesto del Sector Público para el Año Fiscal 2023.
- Ley N° 31639, Ley de Equilibrio Financiero del Presupuesto del Sector Público para el Año Fiscal 2023.
- Decreto Supremo N° 011-79-VC.
- TUO. De la Ley de Contrataciones del Estado aprobado mediante Decreto Supremo N° 082-2019-EF, Publicado en el Diario Oficial el Peruano el 13/03/2019
- Decreto Supremo N° 344-2018-EF, modificado por el Decreto Supremo N° 377-2019- EF, en adelante el Reglamento de la Ley de Contrataciones del Estado y sus últimas modificaciones.
- Ley N° 30225 – Ley de Contrataciones del Estado, en adelante la Ley; modificada por Decreto Legislativo N° 1444 y sus últimas modificaciones.
- Decreto Supremo N° 168-2020-EF, Reglamento de la Ley de Contrataciones del Estado, y sus modificatorias.
- Ley N° 27806 – Ley de Transparencia y de Acceso a la Información Pública.
- Ley N° 27927 que modifica la Ley N° 27806.
- Ley N° 27785 Ley Orgánica del Sistema Nacional de Control y de la Contraloría General de la República
- Ley N° 27444 – Ley del Procedimiento Administrativo General.
- D.L. N° 1086, Ley de promoción de la competitividad, formalización y desarrollo de la micro y pequeña empresa y del acceso al empleo decente.
- Ley N° 27972, Ley Orgánica de Municipalidades
- Directivas y Opiniones del OSCE.
- Ley N° 28411, Ley General del Sistema Nacional del Presupuesto.
- Directiva N° 001-2019-OSCE/CD - BASES Y SOLICITUD DE EXPRESIÓN DE INTERÉS ESTÁNDAR PARA LOS PROCEDIMIENTOS DE SELECCIÓN A CONVOCAR EN EL MARCO DE LA LEY N° 30225. Según modificaciones dispuestas en las Resoluciones N° 004-2022-OSCE/PRE, N° 057-2019-OSCE/PRE, N° 098-2019-OSCE/PRE, N° 111-2019-OSCE/PRE, N° 185-2019-OSCE/PRE y N° 235-2019-OSCE/PRE
- D.S. N° 005-2012-TR. Reglamento de la Ley N° 29783. Ley de Seguridad y Salud en el Trabajo
- Decreto Supremo N° 011-79-VC, sus Modificatorias, Ampliatorias y Complementarias.
- Código Civil.
- Ley N° 27446, Ley del Sistema Nacional de Evaluación del Impacto Ambiental
- D.S N° 019-2009-MINAM Reglamento de la Ley Ambiental



"Cuna y Capital del Arte Negro Nacional"

"Cañete Valle Bendito y Productivo"



MUNICIPALIDAD PROVINCIAL DE CAÑETE

SUB GERENCIA DE OBRAS PÚBLICAS Y PROYECTOS DE INVERSIÓN

"Año de la unidad, la paz y el desarrollo"



8. OBRAS PROYECTADAS

Se plantea lo siguiente:

Las metas establecidas en el Expediente Técnico son las siguientes:

- 647.34 m² de Concreto Semi Pulido $f_c=175$ kg/cm², en Vereda, marillos y rampas.
- 11.98 m³ de concreto Armado $f_c=175$ kg/cm², para Bancas.
- 38.69 m³ de concreto Armado $f_c=175$ kg/cm², para Sardineles.
- 113.35 m³ de concreto Armado $f_c=210$ kg/cm², para Muro de Contención.
- 566.19 m² de Concreto Estampado, según diseño.
- 650.65 m² de Veredas con Adoquín de Concreto, incl. sellado.
- 11.00 und de Instalación Estructura de madera para bancas $L=1.85$ m.
- 10.00 und de Instalación de Pérgola, según diseño.
- Colocación de Maquinas de ejercicios rústicos, según diseño.
- 4.00 und de Colocación de juegos infantiles (torre, pasamanos, trompo octogonal).
- 586.19 m² de instalación de gran natural.
- 11.00 und de sembrado de plantas ornamentales.
- 10.00 und de instalación de tachos de basura.
- 4.00 und de salida de puntos de agua para riego.
- 30.00 und de farolas, incl. poste metálico y luminaria led.

9. CUADRO RESUMEN DE PRESUPUESTOS

El costo total de la Ejecución de la Obra, asciende a la suma de S/. 1,240,200.06 (Un Millón Doscientos Cuarenta Mil Doscientos con 06/100 Soles) monto que incluye Gastos Generales, Utilidades e Impuestos de Ley, tributos, seguros, transporte, inspecciones, pruebas, seguridad en el trabajo, costos laborales respectivos conforme a la legislación vigente, así como cualquier otro concepto que sea aplicable y que pueda incidir sobre el presupuesto. Costo al mes de Julio del 2023. El postor deberá de consignar con precisión la incidencia porcentual de los gastos generales fijos, variables y totales de tal forma que de las operaciones aritméticas se permita verificar el monto ofertado, manteniéndose los porcentajes del expediente técnico; ídem deberá proceder con la utilidad; especificando que los subtotales del presupuesto son los siguientes:

ITEM	DESCRIPCIÓN	MONTO (S/.)
01	PLAN DE VIGILANCIA COVID-19	S/ 10,000.00
02	ESTRUCTURAS	S/ 528,516.14
03	ARQUITECTURA Y ACABADOS	S/ 240,591.55
04	INSTALACIONES SANITARIAS	S/ 7,865.69
05	INSTALACIONES ELECTRICAS	S/ 85,384.77
06	MITIGACION AMBIENTAL	S/ 3,009.35
	Costo Directo	S/ 875,347.50
	Gastos Generales 10.00%	S/ 87,584.75
	Utilidades 10.00%	S/ 87,584.75
	Costo Parcial	S/ 1,051,017.00
	I.G.V. 18.00%	S/ 189,183.06
	Costo de Ejecución de Obra	S/ 1,240,200.06



10. REQUISITOS DEL POSTOR

Los requisitos mínimos, indicados a continuación, serán de cumplimiento obligatorio:

- Para la ejecución de la obra, se requiere contratar los servicios de una persona natural o jurídica, relacionado al rubro convocado.
- El postor debe contar con inscripción vigente en el Registro Nacional de Proveedores, en el capítulo de Ejecutores de Obras.
- El postor no deberá tener sanción vigente aplicada por el OSCE, ni estar impedido temporal o permanentemente para contratar con el Estado Peruano.

"Cuna y Capital del Arte Negro Nacional"

"Cañete Valle Bendito y Productivo"



MUNICIPALIDAD PROVINCIAL DE CAÑETE

SUB GERENCIA DE OBRAS PÚBLICAS Y PROYECTOS DE INVERSIÓN

"Año de la unidad, la paz y el desarrollo"



- El postor, deberán acreditar su experiencia en la especialidad.
~~En el caso de consorcios y de conformidad con lo dispuesto en el numeral 49.5 del artículo 49 del Reglamento de la Ley de contrataciones del Estado, se determina que el número máximo de consorciados es de dos consorciados:~~
 - El porcentaje mínimo de participación de cada consorciado es de 10%.
 - El porcentaje mínimo de participación en la ejecución del contrato, para el integrante del consorcio que acredite mayor experiencia, mínimo es de 10%.
- El postor, podrá participar en forma individual o en consorcio, debiendo acreditar su representación de la siguiente manera:
 - Documento que acredite fehacientemente la representación de quien suscribe la oferta. En el caso de consorcio, este documento debe ser presentado por cada uno de los integrantes del Consorcio, que suscriben la promesa, según corresponda.
 - Promesa de Consorcio con firma legalizada por Notario Público, en la que se consigne los datos de los integrantes, el representante común, el domicilio común y las obligaciones a las que se compromete cada uno de los integrantes del consorcio, así como el porcentaje equivalente a dichas obligaciones. La promesa de consorcio debe ser suscrita por cada uno de sus integrantes.
 - Los postores que se presenten en consorcio deberán tener en cuenta lo establecido en la Directiva N°005-2019-OSCE/CD; asimismo, de conformidad con el literal d) del numeral 7.4.2. de la citada directiva, las actividades directamente vinculadas al objeto de la contratación, que deben comprometerse todos los integrantes del consorcio.

11. ADELANTOS Y AMORTIZACIONES DE ADELANTOS

En virtud del artículo 180° del Reglamento de la Ley de Contrataciones del Estado, para el proceso de ejecución de obra la entidad entregará los siguientes adelantos:

- 01 Adelanto Directo, el Contratista podrá solicitar este adelanto por el 10% del monto del contrato original, en concordancia de lo establecido en el art. 181° del RLCE.
- Adelanto para Materiales e insumos a utilizarse en el objeto del contrato, el Contratista podrá solicitar este adelanto por el 20% del monto del contrato original, en concordancia de lo establecido en el art. 182° del RLCE.

La amortización de los adelantos se efectuará de acuerdo a lo establecido en el art. 183° del Reglamento de la Ley de Contrataciones del Estado.

11.1. ENTREGA DE ADELANTO DIRECTO

La Entidad otorgará un solo adelanto el que no excederá del diez por ciento (10%) del monto del contrato original y deberán ser solicitados según lo indicado en el Artículo 180° y 181° del Reglamento de la Ley de contrataciones del Estado. El contratista debe solicitar formalmente el Adelanto Directo dentro de los ocho (8) días calendarios siguientes a la suscripción del contrato, adjuntando a su solicitud la garantía por adelanto mediante Carta Fianza y el comprobante de pago correspondiente. La Entidad debe entregar el monto solicitado dentro de los siete (7) días siguientes a la presentación de la solicitud del contratista. Vencido el plazo para solicitar el adelanto no procederá la solicitud.



11.2. ENTREGA DE ADELANTO PARA MATERIALES E INSUMOS

Este adelanto no excederá del 20% del monto contratado y su cancelación se efectuará de acuerdo a lo previsto en el artículo 182 del Reglamento.

Se otorgará para la adquisición de materiales o insumos, hasta el veinticinco por ciento (25%) del monto del contrato original, en concordancia con el calendario de adquisición de materiales e insumos presentado por el contratista, adjuntando la correspondiente garantía bancarizada, conforme lo establece el Art. 156 del reglamento de la Ley de Contrataciones del estado. Para el otorgamiento del adelanto para materiales o insumos se deberá tener en cuenta lo dispuesto en el Decreto Supremo N°011-79-VC y sus modificatorias.

"Cuna y Capital del Arte Negro Nacional"

"Cañete Valle Bendito y Productivo"



MUNICIPALIDAD PROVINCIAL DE CAÑETE

SUB GERENCIA DE OBRAS PÚBLICAS Y PROYECTOS DE INVERSIÓN

"Año de la unidad, la paz y el desarrollo"



12. SISTEMA DE CONTRATACIÓN

La ejecución de la obra se regirá por el sistema de A ZUMA ALZADA, de acuerdo al Artículo 35 del Reglamento de Contrataciones del Estado. El postor formula dicha oferta considerando los trabajos que resulten necesarios para el cumplimiento de la prestación requerida según los planos, especificaciones técnicas, memoria descriptiva, presupuesto de obra que forman parte del expediente técnico de obra, en ese orden de prelación; debiendo presentar en su oferta el desagregado de partidas que la sustentan. El mismo orden de prelación se aplica durante la ejecución de la obra.

13. MODALIDAD DE EJECUCIÓN

NO CORRESPONDE

14. PLAZO DE EJECUCIÓN DE OBRA

La obra se ejecutará en un plazo de **NOVENTA (90) DÍAS CALENDARIOS** en concordancia con lo establecido en el expediente de contratación y en el expediente técnico de obra. El plazo deberá ser debidamente sustentado, con la presentación de la programación de la obra indicando la ruta crítica.

El inicio del plazo de ejecución de obra, se adecuará a lo dispuesto en el Art. 176° del Reglamento de la Ley de Contrataciones del Estado, debiendo cumplirse las siguientes condiciones:

- Que la Entidad notifique al contratista quien es el inspector o supervisor, según corresponda.
- Que la Entidad haya hecho entrega total o parcial del terreno o lugar donde se ejecutará la obra, según corresponda.
- Que la Entidad haya hecho entrega del expediente técnico de obra completo, en caso éste haya sido modificado con ocasión de la absolución de consultas y observaciones.
- Que la Entidad haya otorgado al contratista el adelanto directo, en las condiciones y oportunidad establecidas en el artículo 181° del Reglamento de la Ley de Contrataciones del Estado.

Las condiciones indicadas, deberán ser cumplidas dentro de los quince (15) días calendario contados a partir del día siguiente de la suscripción del contrato. En caso no se haya solicitado la entrega del adelanto directo, el plazo se inicia con el cumplimiento de las demás condiciones.

15. SEGURIDAD EN LA OBRA

El Contratista será el responsable de tomar las medidas necesarias para obtener la seguridad y protección de las personas e instalaciones de la Obra, para lo cual debe proveer durante los trabajos, el personal, cercos, iluminación y otros elementos adecuados que se requiera.

El Contratista deberá proporcionar guardiana general y el personal auxiliar de servicios para el personal de Obra y las instalaciones de uso común. El servicio de guardiana se realizará durante las 24 horas del día, en tanto que el resto de los servicios se atenderán de acuerdo a los horarios que se establezcan. El incidente o el accidente resultante de la inobservancia de esta obligación correrá únicamente por el contratista.

Para lo cual el contratista contará con implementos de seguridad según G - 050 SEGURIDAD DURANTE LA CONSTRUCCIÓN y cumplimiento de lo dispuesto en los "Lineamientos para la vigilancia de la Salud de los trabajadores con riesgo de exposición a COVID-19", aprobados por Resolución Ministerial Vigente. El Contratista está obligado hacer notar a la entidad, por escrito e inmediatamente, cuando se haya dado una orden que va contra las medidas de seguridad, a fin de tomar conocimientos lo cual no lo exime asumir la responsabilidad exclusiva por cualquier resultado dañoso.

16. CRONOGRAMA DE EJECUCIÓN

Cuando se tenga definida el inicio de Obra, el Contratista deberá presentar sus cronogramas de ejecución el cual será presentado a la Supervisión para su aprobación. En este documento se indicará claramente la ruta crítica. Una vez aprobados el Cronograma de ejecución y el plan general de los trabajos por la supervisión, serán considerados como documentos contractuales. El contratista deberá revisar y actualizar el cronograma de ejecución cada vez que se tenga una reprogramación de plazo por causas de fuerza mayor, por obras adicionales

"Cuna y Capital del Arte Negro Nacional"

"Cañete Valle Bendito y Productivo"





MUNICIPALIDAD PROVINCIAL DE CAÑETE

SUB GERENCIA DE OBRAS PÚBLICAS Y PROYECTOS DE INVERSIÓN

"Año de la unidad, la paz y el desarrollo"



o deductivas cuyo sustento técnico requiera una reprogramación acorde al Reglamento de Contrataciones del Estado.

17. VALORIZACIONES

Para la ejecución de obra: las valorizaciones serán mensuales y los cuales tienen el carácter de pagos a cuenta y serán elaboradas el último día de cada periodo previsto en las bases por el supervisor o inspector y el contratista, de conformidad y en cumplimiento con el artículo 194° del Reglamento de la Ley de Contrataciones del Estado.

La Valorización es la cuantificación económica de los avances físicos contratados y/o ejecutados; tienen el carácter de pagos a cuenta toda vez que es en la liquidación donde se define el monto total de la obra y el saldo a cancelar.

Los metrados de obra ejecutados serán formulados conjuntamente por el residente y el inspector o supervisor, para lo cual ambos deben constituirse a la obra y personalmente medir los avances por cada partida, luego de la cual el inspector o supervisor formula la valorización. Si el contratista no se presenta para la valorización conjunta con el inspector o supervisor, éste la efectuará.

El inspector o supervisor revisará los metrados durante el periodo de aprobación de la valorización.

Las valorizaciones mensuales, se presentarán a la entidad una vez sea aprobado por el inspector o supervisor, durante los cinco (05) primeros días contados a partir del primer día hábil del mes siguiente a la ejecución de los trabajos en un (01) original y una (01) copia, acompañadas según el caso por los cómputos métricos resultantes de las mediciones de los trabajos ejecutados hasta la fecha y verificados por el Supervisor.

CONTENIDO DE EXPEDIENTE DE VALORIZACION DE OBRA:

1. Carta de presentación de Valorización de Obra (*Corresponde Realizar a la Supervisión de Obra*).
2. Informe de Valorización de Obra (*Corresponde Realizar a la Supervisión de Obra*).
3. Carta del Representante Legal de la Contratista presentando la Valorización de Obra.
4. CD o DVD con el contenido escaneado y editable de toda la Valorización de Obra.
5. Factura de la Valorización del Mes.
6. Informe del Residente de Obra (*deberá estar presentado y recepcionado por la contratista*).
7. Informes del plantel clave propuesto, de ser el caso (*deberá estar presentado y recepcionado por la contratista*).
8. Informes de especialidad (*Conforme a lo indicado en el presupuesto de obra y/o Gastos Generales y/o Personal Ofertado*).
9. Memoria Descriptiva de la Valorización del mes.
10. Cuadro de Resumen de valorización.
11. Ficha Técnica del Proyecto o Datos Generales de Obra.
12. Presupuesto Ofertado.
13. Planilla de Metrados Ejecutados.
14. Valorización Mensual.
15. Cronograma Valorizado Inicial.
16. Programación de Obra Inicial.
17. Diagrama de Avance de Obra – Grafico de Curva "S".
18. Diagrama de Avance de Obra – Grafico de Barras.
19. Copia de Fórmula Polinómica (*De corresponder*).
20. Cálculo del Índice "K" para reajuste, adjuntando copia de índices INEI. (*De corresponder*).
21. Cálculo del Reajuste (*De corresponder*).
22. Amortización del Adelanto Directo (*De corresponder*).
23. Deducción que no corresponde por Adelanto Directo (*De corresponder*).
24. Amortización del Adelanto de Materiales (*De corresponder*).
25. Resumen de Facturación.
26. Copia de Cartas Fianza de Fiel Cumplimiento, Copia de Carta de Retención de Garantía de Fiel Cumplimiento (se adjunta Remype), Adelanto Directo y Adelanto de Materiales.
27. Copia de Contrato de Obra.
28. Copia de Contrato de Consorcio.
29. Copia de Acta de Entrega de Terreno.



"Cuna y Capital del Arte Negro Nacional"

"Cañete Valle Bendito y Productivo"



MUNICIPALIDAD PROVINCIAL DE CAÑETE

SUB GERENCIA DE OBRAS PÚBLICAS Y PROYECTOS DE INVERSIÓN

"Año de la unidad, la paz y el desarrollo"



30. Copia de Acta de Inicio de Obra.
31. Copia de Acta de Paralización de Obra.
32. Copia de Acta de Suspensión de Obra.
33. Copia de Acta de Reinicio de Obra.
34. RNP de los consorciados.
35. Panel Fotográfico del mes (20 como mínimo que sustente las partidas valorizadas).
36. Copias de Ensayos y/o Pruebas de los Materiales.
37. Certificado de Habilidad de los Profesionales.
38. Copia de Constancia de SCTR y SALUD.
39. Copia de Cartas Emitidas.
40. Copia de Cartas Recibidas.
41. Constancia de Pago: SENCICO, CONAFOVICER, SUNAT, ESSALUD, ONP y AFP.
42. Copia de Cuaderno de Obra (Cuaderno de Obra digital).

- ítem 01 y 02 a cargo de la Supervisión ítem 03 al 42 a cargo del Contratista
- Todo el contenido de la valorización con firma del Inq. Residente, los Especialistas (de ser el caso en cada informe y formatos), firma del Representante Común o Legal en toda la valorización de obra y del Supervisor.
- Deberá presentar cuatro (04) la valorización en total, la cual dos (02) juegos: ORIGINALES (en archivador de palanca) y una (01) COPIA (en archivador de palanca).

NOTA: El índice de valorización podrá ser modificable siempre y cuando la supervisión lo crea conveniente. La Supervisión cuenta con autorización del Área Usuaria para realizar las modificaciones y mejoras al presente índice de Valorización de Obra.

Las mediciones de trabajo efectuados durante cada período y la determinación del avance de las distintas actividades de la obra, deberán ser efectuadas por la Supervisión y el Contratista, el último día de cada mes. En todo caso y en todo momento la Supervisión podrá ejecutar cualquier medición.

Para lo cual el Contratista dará todas las facilidades necesarias, así como proveerá personal, materiales y equipos que serán necesarios. Los procedimientos y formatos necesarios para la ejecución de las mediciones serán acordados oportunamente entre el Contratista y la Supervisión. En base a las mediciones de porcentaje de avance de las actividades de la obra, el Contratista y la Supervisión elaborarán mensualmente las valorizaciones de los trabajos ejecutados, las que tendrán el carácter de pagos a cuenta, y que contendrán las cantidades de partidas ejecutadas en el mes. A este monto se agregará el porcentaje correspondiente al Impuesto General a las Ventas. Las valorizaciones deberán ser presentadas debidamente sustentadas con los siguientes documentos: porcentaje de avance de las actividades de la obra consensuadas por las partes, ensayos de laboratorio, pruebas de rotura de concreto, copia del cuaderno de obra, los pagos de los tributos y gravámenes que correspondan de acuerdo a Ley, así como las responsabilidades de carácter laboral y por el pago de aportaciones sociales de su personal. Todos los documentos deberán tener la firma de la Supervisión y residente de la obra.

La supervisión aprobará las valorizaciones dentro de los cinco (05) días contados a partir del primer día hábil del mes siguiente a de la valorización y la remitirá a la entidad, la cual revisará la valorización presentada; procederá a su aprobación dentro de los siete (07) días siguientes a su recepción verificando el descuento de:

- La amortización del adelanto directo.
- La amortización del adelanto otorgado para la adquisición de materiales.
- Cualquier ajuste motivado por errores detectados en valorizaciones pagadas anteriormente, de conformidad a su carácter de pago a cuenta.
- Descuentos o retenciones por mandato judicial o por el Contrato.

La Entidad cancelará la valorización mensual dentro de los treinta (30) días calendarios posteriores a la aprobación del mismo. A partir del vencimiento del plazo establecido para el pago de estas valorizaciones, el contratista tendrá derecho al pago de intereses, aplicándose la tasa de interés legal fijada por el Banco Central de Reserva del Perú.

18. INTERVENCIÓN ECONÓMICA DE LA OBRA

"Cuna y Capital del Arte Negro Nacional"

"Cañete Valle Bendito y Productivo"





MUNICIPALIDAD PROVINCIAL DE CAÑETE

SUB GERENCIA DE OBRAS PÚBLICAS Y PROYECTOS DE INVERSIÓN

"Año de la unidad, la paz y el desarrollo"



En caso de demoras injustificadas en la ejecución de la Obra, la entidad podrá intervenir económicamente la ejecución de la Obra, de acuerdo a los artículos 203° y 204° del Reglamento de la Ley de Contrataciones del Estado.

19. DEL REAJUSTE AUTOMÁTICO DE PRECIOS

Las valorizaciones deberán ser ajustadas multiplicándolas por el respectivo coeficiente de reajuste "K" que se obtenga de aplicar en la fórmula o fórmulas polinómicas previstas en el Expediente Técnico de obra que es parte de las Bases, los Índices Unificados de Precios de la Construcción que publica el Instituto Nacional de Estadística e Informática - INEI.

Dado que los Índices Unificados de Precios de la Construcción son publicados con un mes de atraso, los reajustes deberán calcularse teniendo en consideración el coeficiente de reajuste "K" conocido a ese momento; posteriormente, cuando se conozcan los índices que se deben aplicar, se calculará el monto definitivo de los reajustes que corresponden, los que se pagarán con la valorización más cercana posterior o en la liquidación final sin reconocimiento de intereses. De conformidad al Art. 38° y 195° del Reglamento de la Ley de Contrataciones del Estado, la aplicación de las fórmulas polinómicas debe sujetarse a lo dispuesto en el OS N° 011-79-VC y sus modificatorias y complementarias.

20. EXPERIENCIA DEL POSTOR EN LA ESPECIALIDAD

El postor debe acreditar un monto facturado acumulado equivalente a una **(01) VEZ EL VALOR REFERENCIAL DE LA CONTRATACIÓN**, en la ejecución de obras similares, durante los 10 años anteriores a la fecha de la presentación de ofertas que se computarán desde la suscripción del acta de recepción de obra.

Se considerará Obras Iguales o Similares a: CREACION Y/O MEJORAMIENTO Y/O CONSTRUCCION DE SERVICIOS DE ESPACIOS PUBLICOS Y/O PARQUE Y/O PLAZOLETA Y/O ESPACIO DE CIRCULACION INTERNA; PARA LA CUAL TENDRÁ QUE ACREDITAR EN SU EXPERIENCIA EN LA ESPECIALIDAD DEL POSTOR HABER EJECUTADO PROYECTO RELACIONADO AL OBJETO DE LA CONVOCATORIA: CREACION Y/O MEJORAMIENTO DE LOS SERVICIOS DE ESPACIOS PUBLICOS O LA COMBINACIÓN DE LOS TÉRMINOS ANTES MENCIONADOS; QUE CONTENGAN LOS SIGUIENTES TRABAJOS EN EL MISMO PROYECTO COMO: OBRAS PROVISIONALES, EQUIPO DE PROTECCION COLECTIVA, SEGURIDAD Y SALUD FRENTE AL COVID, TRABAJOS PRELIMINARES, CERCO PERIMETRAL DURANTE LA OBRA, TRAZO Y REPLANTEO, DEMOLICIONES Y DEMONTAJES, MURO DE CONTENCIÓN, MOVIMIENTO DE TIERRAS, RELLENO CON MATERIAL, CONCRETO SIMPLE, CONCRETO ARMADO, CIMIENTO, ENCOFRADO Y DESENCOFRADO, PANTALLA, VEREDAS, ACABADO EN ESTAMPADO PARA PISO DE CONCRETO, CURADO DE CONCRETO, MARTILLOS, ADOQUIN DE CONCRETO, SELLADO DE ADOQUINADO, ESTRUCTURA METALICA, AREAS VERDES, AREA DE JUEGOS, MOBILIARIO URBANO, INSTALACIONES ELECTRICAS, SUMINISTRO E INSTALACION DE CABLE SUBTERRANEO ELECTRICO, POSTES Y LUMINARIAS, POZO DE PUESTA TIERRA, MITIGACION DE IMPACTO AMBIENTAL, RIEGO Y HUMEDECIMIENTO, SEÑALIZACION AMBIENTAL, PRUEBA DE FUNCIONAMIENTO, FACTIBILIDAD ELECTRICA.

Acreditación:

La experiencia del postor se acreditará con copia simple de: (i) contratos y sus respectivas actas de recepción de obra; (ii) contratos y sus respectivas resoluciones de liquidación; o (iii) contratos y sus respectivas constancias de prestación o cualquier otra documentación de la cual se desprenda fehacientemente que la obra fue concluida, así como el monto total que implicó su ejecución; correspondientes a un máximo de veinte (20) contrataciones.

21. DEL PERSONAL CLAVE

El contratista deberá cumplir con la contratación de todo el personal necesario y suficiente para la correcta y oportuna ejecución de la obra, en concordancia con el Expediente Técnico de Obra, sin ser limitativo.

El Contratista será responsable total y/o absoluto del personal que trabaje en la obra, tanto en los temas de seguridad por la pandemia del COVID-19, como de Seguridad en Obra, así como las demás responsabilidades de Ley de acuerdo a su labor.



"Cuna y Capital del Arte Negro Nacional"

"Cañete Valle Bendito y Productivo"



MUNICIPALIDAD PROVINCIAL DE CAÑETE

SUB GERENCIA DE OBRAS PÚBLICAS Y PROYECTOS DE INVERSIÓN

"Año de la unidad, la paz y el desarrollo"



Todo el Personal Clave solicitado se detallará en el siguiente cuadro y en los Requisitos de Calificación, en la que se requiere experiencia profesional, contabilizada a partir de la colegiatura, para lo que deberá adjuntar la fecha de colegiatura. De presentarse experiencia ejecutada paralelamente (traslape), para el computo del tiempo de dicha experiencia solo se considerará una vez el período trasladado.

La experiencia del personal clave se acreditará en la firma de contrato con: Copia de (i) contratos y su respectiva conformidad o (ii) constancias o (iii) certificados o (iv) cualquier otra documentación que, de manera fehaciente demuestre la experiencia del personal.

PLANTEL PROFESIONAL CLAVE		
CARGO	PROFESION	EXPERIENCIA - ESPECIALIDAD
Ing. Residente de Obra	Ingeniero Civil, Titulado y Colegiado	El profesional debe acreditar Veinte y Cuatro (24) meses de Experiencia en Obras en Infraestructura con los siguientes cargos: Supervisor y/o Residente y/o Inspector y/o Jefe de Supervisión, que se computa desde la colegiatura
Ing. Seguridad y Salud	Ingeniero Civil o Ingeniero de Higiene y Seguridad Industrial o Ingeniero Industrial o Ingeniero de Seguridad y Salud en el Trabajo, Titulado y Colegiado	El profesional debe acreditar Doce (12) meses de Experiencia en Obras en General con los siguientes cargos: Especialista y/o Ingeniero y/o Supervisor y/o Jefe y/o Responsable y/o Residente en: Seguridad y Salud Ocupacional o Seguridad e Higiene Ocupacional o Seguridad de Obra o Seguridad en el Trabajo o Salud Ocupacional o Implementación de Planes de Seguridad e Higiene Ocupacional o en Prevención de Riesgos Laborales, que se computa desde la colegiatura

El personal propuesto para la obra, deberá permanecer a tiempo completo durante la ejecución de obra.

La formación académica y experiencia del personal clave propuesto, de conformidad con el numeral 49.3 del artículo 49 y el literal e) del numeral 139.1 del artículo 139 del Reglamento se acreditarán para la suscripción del contrato. En consecuencia, el órgano Encargado de las Contrataciones para la suscripción del contrato verificará la documentación relacionada al personal clave, conforme al siguiente detalle:

El Título Profesional requerido para el personal clave será verificado en el Registro Nacional de Grados Académicos y Títulos Profesionales en el portal web de la Superintendencia Nacional de Educación Superior Universitaria - SUNEDU a través del siguiente link: <https://enlinea.sunedu.gob.pe/>. En caso el Título Profesional requerido no se encuentre inscrito en el referido registro, el postor debe presentar la copia del diploma respectivo a fin de acreditar la formación académica requerida.

En el caso de profesionales extranjeros, deberán presentar obligatoriamente copia simple de: i) la revalidación u homologación del título profesional extranjero, emitido por una de las universidades peruanas autorizadas por SUNEDU; o ii) el reconocimiento del título profesional extranjero, emitido por la SUNEDU.

La experiencia en la especialidad del personal clave se acreditará con: (i) copia simple de contratos con su respectiva conformidad o (ii) constancias o (iii) certificados o (iv) cualquier otro documento, que fehacientemente, demuestre la experiencia del profesional propuesto. Se indica que en esta documentación se deberá indicar el cargo, la obra y el tiempo de servicio. La experiencia efectiva será posible de acreditación en el presente proceso siempre y cuando el profesional la obtuvo contando con las condiciones legales para el ejercicio de su profesión. Independientemente de la denominación de los cargos en los que hayan obtenido experiencia los profesionales, si de la documentación presentada por el postor es posible determinar que la experiencia del personal incluye las actividades que realizarán los profesionales requeridos, corresponde validar dicha experiencia. (Se incluye en atención al PRONUNCIAMIENTO N° 464-2018-OSCE-DGR).

FUNCIONES DEL INGENIERO RESIDENTE

1. Conocer en su totalidad los alcances del Contrato de obra.
2. Mantener y custodiar en Obra los documentos que sean requeridos durante la ejecución (Planos, Actas, Memorias, Especificaciones, Comunicaciones, etc.). Asegurándose que, en todo momento, se cuente en la obra con los permisos necesarios para poder acometerla bien sea solicitándoselos al Ingeniero Inspector (o al ente Contratante) o al mismo Contratista en los lapsos apropiados. Asimismo, en esta parte, las Funciones

"Cuna y Capital del Arte Negro Nacional"

"Cañete Valle Bendito y Productivo"





MUNICIPALIDAD PROVINCIAL DE CAÑETE

SUB GERENCIA DE OBRAS PÚBLICAS Y PROYECTOS DE INVERSIÓN

"Año de la unidad, la paz y el desarrollo"



- del Ingeniero Residente se deben centrar en la revisión de los Planos de Proyecto, así como las cantidades de obra de forma tal de informar, de ser el caso, a Contratista y Contratante de las anomalías detectadas.
- Mantener la adecuada comunicación con el representante del Contratante en la Obra (Ingeniero Inspector), elaborando las actas y solicitudes requeridas por las condiciones de contratación aplicables. El Ingeniero Residente debe dar respuesta, dentro de los tiempos previstos legalmente, a cualquier observación o solicitud que el Ingeniero Inspector realice en relación con las actividades de la obra.
 - Cumplir con el trámite, control, facturación y seguimiento de las valuaciones de obra ejecutada, siempre en función del flujo de caja previsto por el Contratista en la planificación.
 - Velar por el cumplimiento estricto de las normas de higiene y seguridad laboral en la obra.
 - Llevar y Actualizar la Planificación de la obra, informando a tiempo a sus superiores de situaciones tales como: requerimiento de material, equipos y personal, retrasos en la ejecución, gastos no previstos, pagos a subcontratistas y personal, entre otros.
 - Llevar, conjuntamente con el Ingeniero Inspector, el Libro o Bitácora de la obra, en el cual se indiquen las novedades día a día del seguimiento de la obra.
 - Coordinar y supervisar la realización de los planos de Construcción o definitivos de la obra, así como la elaboración de los presupuestos modificados si fuera el caso.
 - Supervisar la Calidad de los Materiales y Equipos a utilizar en la obra, asegurándose de su adecuado almacenamiento y control de uso. En caso de que el material o equipo no sea idóneo para los trabajos a realizar se deberán rechazar por parte del ingeniero Residente.
 - Asegurarse que el Personal contratado para la obra cumple con las condiciones requeridas no sólo desde el punto de vista de la calificación para la ejecución del trabajo sino desde el punto de vista legal. Asegurándose por el estricto cumplimiento de las normas laborales respectivas.
 - Otras Funciones encargadas por el Contratista

OTROS

- Las Cartas Fianzas deberán ser emitidas por empresas que se encuentran dentro del ámbito de Supervisión de la Superintendencia de Banca y Seguros y Administradora del Fondo de Pensiones o estar consideradas en las últimas listas de Bancos Extranjeros de primera categoría que periódicamente publica el Banco Central de Reserva del Perú.
- Para casos de conciliación y arbitraje de preferencia serán fijadas por la Entidad.
- Para el caso de arbitraje, se planteará un tribunal designado según acuerdo al Reglamento de la Ley N° 30225, Ley de Contrataciones del Estado, del Decreto Supremo N° 377-2019-EF.

NOTA: La habilidad de los profesionales se requerirá para el inicio de su participación efectiva en la ejecución de la obra, tanto para aquellos titulados en el Perú como en el extranjero. Acerca de la permanencia en Obra del Residente, solo en casos extraordinarios cuando el Rediente se ausente de la Obra se deberá coordinar con la Supervisión, de tal forma que en ningún momento la Obra este simultáneamente sin el Residente y sin el Supervisor de la Obra.

La Contratista deberá presentar un cronograma de permanencia del Personal Especialista en Obra, junto con el informe de compatibilidad del Expediente Técnico.

De presentarse experiencia ejecutada paralelamente (trasape), para el cómputo del tiempo de dicha experiencia sólo se considerará una vez el periodo traslapado.



22. EQUIPAMIENTO ESTRATEGICO: MAQUINARIA Y EQUIPOS MINIMOS PARA LA EJECUCION DE OBRA

La Relación de Equipamiento Mínimo a acreditar para la firma de Contrato se encuentra descrita en el siguiente cuadro y en los Requisitos de Calificación del presente documento. Todos los equipos y maquinarias necesarios para la ejecución satisfactoria de los trabajos a realizar, deberán llevarse a obra en forma oportuna y no podrán retirarse de la misma salvo autorización escrita del Supervisor, que no podrá negarla sin justa razón. Las pérdidas o daños causados a los equipos y maquinarias durante la ejecución de las obras, corren por cuenta del Contratista. Si el Supervisor demuestra que los equipos, maquinarias, herramientas y andamiajes son insuficientes o inapropiados para asegurar la calidad de la obra y el cumplimiento de los plazos, el Contratista está obligado a efectuar enmiendas y/o adiciones necesarias, por su cuenta y costo.

N°	EQUIPO	CANTIDAD
1.00	COMPACTADORA VIBRATORIA TIPO PLANCHA 7 HP	.01

"Cuna y Capital del Arte Negro Nacional"

"Cañete Valle Bendito y Productivo"



MUNICIPALIDAD PROVINCIAL DE CAÑETE

SUB GERENCIA DE OBRAS PÚBLICAS Y PROYECTOS DE INVERSIÓN

"Año de la unidad, la paz y el desarrollo"



2.00	RODILLO LISO VIBRATORIO AUTOPROPULSADO DE 130HP 10-12TM.	01
3.00	CARGADOR SOBRE LLANTAS DE 125-135 HP 3 yd3	01
4.00	MINI CARGADOR CASE UNILoader 1840	01
5.00	TRACTOR DE ORUGAS DE 140-160HP	01
6.00	MOTONIVELADORA 130 - 135 HP	01
7.00	CAMION VOLQUETE DE 10 m3	01
8.00	CAMION CISTERNA 4 X 2 (AGUA) 122 HP 2,000 LTS	01
9.00	CAMION GRUA DE 2-3 TON	01
10.00	VIBRADOR DE CONCRETO 4 HP 1.25"	01
11.00	MEZCLADORA DE CONCRETO 11 P3 (23 HP)	01
12.00	MEZCLADORA DE CONCRETO DE 9-11 P3 (23HP)	01

NOTA: Para el efecto de presentar una oferta sustentada y estar en condiciones de ejecutar la obra en armonía con los procedimientos de la buena construcción y lograr su funcionalidad y correcta terminación, es obligación de los participantes:

- Revisar detenidamente todos los documentos del Expediente Técnico y comunicar a través del SEACE, en el plazo previsto en el Calendario del Procedimiento de selección para la presentación de consultas de las Bases, las rectificaciones y dudas en los documentos del proyecto, así como las discrepancias o falta de concordancia que se encuentren entre estos, pues en el caso de no hacerlo se entenderá que el postor encuentra correcto y acepta todo lo contenido y dispuesto en las bases y los documentos del expediente técnico.
- Se aceptarán maquinarias y equipos de igual o mayor capacidad y potencia conforme a lo requerido, siempre que estén en perfectas condiciones operativas, sean completamente funcionales para los trabajos a realizar en la ejecución de la obra y no representen mayor costo para la Entidad.
- La cantidad de equipos indicada en la lista no es limitativa, el contratista podrá incrementarla y/u optimizarla en caso de que el avance de la obra lo requiera. Asimismo, el contratista debe garantizar su operatividad y disponibilidad para la ejecución de obra. Además de estos equipos, el contratista deberá contar y emplear en obra los equipos que figuran en la relación de insumos del Expediente Técnico.

Acreditación:

- Copia de documentos que sustenten la propiedad, la posesión, el compromiso de Compraventa o alquiler u otro documento que acredite la disponibilidad y/o cumplimiento de las especificaciones del equipamiento requerido. A fin de verificar el cumplimiento de las características mínimas solicitadas, se debe declarar en la oferta la relación de equipos.
- De conformidad con el numeral 49.3 del artículo 49 y el literal e) del numeral 139.1 del artículo 139 del Reglamento este requisito de calificación se acredita para la suscripción del contrato.

23. CONSIDERACIONES ESPECÍFICAS: EJECUCIÓN DE LA OBRA

El Contratista ejecutará la Obra en estricto cumplimiento del Expediente Técnico. Los materiales, herramientas y Mano de Obra, serán tomando en consideración lo definido en el expediente técnico. Asimismo, el contratista y la Entidad deberán tomar como base las consideraciones al reglamento de la ley de contrataciones, incluidas sus Modificatorias.

Los criterios de diseño involucrarán, sin excepción, las mejores prácticas de ejecución de Obras, empleando procedimientos constructivos de calidad, equipos y técnicas de última generación acordes con las tecnologías vigentes y con la consideración que se trata de una infraestructura pública, a fin de asegurar un producto de calidad, estando sujetos a la aprobación y plena satisfacción de la Entidad. Por otra parte, los procedimientos de construcción reflejan la suposición básica que el Contratista es el especialista y conoce las prácticas de construcción y equipamiento de las obras de saneamiento. Todo procedimiento constructivo indicado será de primera calidad, estará sujeto a la aprobación de la Entidad, quien tiene además el derecho de rechazar aquel que no cumpla con los estándares utilizados en infraestructura.



"Cuna y Capital del Arte Negro Nacional"

"Cañete Valle Bendito y Productivo"



MUNICIPALIDAD PROVINCIAL DE CAÑETE

SUB GERENCIA DE OBRAS PÚBLICAS Y PROYECTOS DE INVERSIÓN

"Año de la unidad, la paz y el desarrollo"



24. OBLIGACIONES DEL CONTRATANTE Y LA ENTREGA DEL TERRENO

La ENTIDAD comunicará dentro de los diez (10) días siguientes a la firma del contrato, el día que tendrá lugar la Entrega del Terreno de la obra. El Supervisor designado por la ENTIDAD y/o representantes de la ENTIDAD efectuarán la entrega del Terreno.

25. DOCUMENTOS PARA LA EJECUCIÓN

La Entidad pondrá a disposición del Contratista un juego de planos, así como los demás documentos necesarios para la ejecución de las obras, en CDs y en medio físico. Sin embargo, el Contratista podrá obtener copias adicionales contra el pago respectivo.

26. OBLIGACIONES DEL CONTRATISTA SOBRE EL PERSONAL

- Los postores deberán tener pleno conocimiento de la ubicación de la obra, condiciones de la superficie del terreno, accesos, disponibilidad de recursos, así como de todos los documentos de la adjudicación simplificada. Además, cada postor, debe efectuar una inspección del lugar donde se va a ejecutar la obra e informarse de las condiciones climáticas, hidrológicas, condiciones de tránsito, base legal y en general de todos los aspectos relacionados con el proyecto, pues cualquier omisión u otro error de su parte no excluirá su responsabilidad de culminar la obra dentro del plazo previsto, en forma técnicamente correcta y de acuerdo al requerimiento, bases, expediente técnico de obra y a la Ley de Contrataciones del Estado y su Reglamento. La presentación de la oferta implica la aceptación del postor de no haber encontrado inconveniente alguno para la ejecución de la obra dentro de los plazos programados.
- El Contratista deberá indicar los nombres de los profesionales que serán los responsables de la dirección de la obra, la que deberá estar siempre a cargo de una persona responsable (Ingeniero Residente).
- El Contratista empleará obligatoriamente a los Profesionales propuestos para la Dirección Técnica de la Obra, salvo que la Supervisión solicite su sustitución.
- El Contratista deberá emplear personal técnico calificado, obreros especializados y demás personal necesario para la correcta ejecución de los trabajos.
- El Contratista tiene la obligación de reemplazar el personal no competente o no satisfactorio, de acuerdo a las órdenes del Supervisor.
- El Contratista tiene la obligación de suministrar a los trabajadores las condiciones más adecuadas de salubridad e higiene, así como dar el debido cumplimiento a lo dispuesto en el Decreto Supremo N° 001 -98-TR, y sus normas complementarias y modificatorias.
- El Contratista tiene la obligación de velar por la seguridad de los trabajadores durante la ejecución de todos y cada uno de los trabajos brindando el equipo y material necesario para tal efecto.
- El Contratista deberá suministrar en los intervalos que prescriba el Supervisor o la Entidad, la nómina detallada de todo el personal superior y de los obreros que están empleados a la fecha del Informe.
- Se deberá presentar un cuadro de actividades programadas para la correcta ejecución de la obra, firmada por el residente propuesto.
- El Contratista no podrá modificar el listado de personal profesional designado a la obra y consignado en su propuesta sin el consentimiento previo y por escrito de la Entidad o Supervisor.
- Ejecutar la obra de manera Integral de acuerdo a los Planos, Especificaciones Técnicas y en general a toda la documentación que conforma el Expediente Técnico, las Bases, su oferta y de conformidad con las Normas de Construcción Normas Técnicas Peruanas, Normas Ambientales Normas y Reglamentos para la Prevención de Riesgo (Seguridad), Medio Ambiente y otras Normas aplicables, así como la Ley de Contrataciones del Estado y su Reglamento. Esta obligación implica la permanencia diaria e ininterrumpida del Residente en la Obra durante la ejecución de la misma.
- El contratista se obliga a ejecutar la obra con materiales e insumos de construcción de calidad reconocida, poniendo a su disposición su organización, experiencia técnica y capacidad para cumplir con los objetivos de la obra.
- Durante la ejecución de obra, el contratista está obligado a cumplir con los plazos parciales establecidos en el calendario valorizado de avance de obra. En caso de producirse retrasos injustificados se procederá de acuerdo al artículo 203° del Reglamento de la Ley de Contrataciones del Estado.
- El contratista contratará el seguro complementario de trabajo de riesgos, para cubrir los daños que pueda sufrir su personal, por los trabajos correspondientes a la ejecución de la obra. Se deja constancia que el monto de este seguro no limita la responsabilidad del Contratista.
- El contratista se obliga a mantener vigente las cartas fianzas solicitadas por la Entidad, durante el plazo de ejecución de la obra hasta el consentimiento de la liquidación final.



"Cuna y Capital del Arte Negro Nacional"
"Cañete Valle Bendito y Productivo"



MUNICIPALIDAD PROVINCIAL DE CAÑETE

SUB GERENCIA DE OBRAS PÚBLICAS Y PROYECTOS DE INVERSIÓN

"Año de la unidad, la paz y el desarrollo"



- El contratista al momento de anotar en el cuaderno de obra la culminación de la misma y la solicitud de recepción, se obliga a entregar a la supervisión o al inspector de obra, los protocolos de prueba y planos de replanteo.
- Todos los materiales incorporados en la obra por parte del contratista deberán ser de primera calidad sin defectos ni imperfecciones, deben ser nuevos (sin uso) y deberán ajustarse a las especificaciones técnicas o la normativa vigente del Reglamento Nacional de Construcciones.
- El contratista asumirá la responsabilidad técnica total por las obras. Las aprobaciones dadas a las valorizaciones y los avances de obra no eximen al contratista de las responsabilidades asumidas como ejecutor de obra.
- El contratista realizará las pruebas y ensayos que disponga el supervisor de obra. Asimismo, deberá entregar a través de la supervisión de obra los certificados de calidad de los materiales y dosificaciones que se le requiera a efectos de que la Entidad pueda verificar su calidad antes de ser empleados.
- El Contratista será responsable de la calidad ofrecida y por los vicios ocultos en la ejecución de la obra, de acuerdo con lo estipulado en el Art. 40 de la Ley de Contrataciones del Estado, según el Texto Único Ordenado de la Ley N° 30225, Ley de Contrataciones del Estado, aprobado mediante Decreto Supremo N° 082-2019-EF.
- El plazo máximo de responsabilidad de EL CONTRATISTA por defectos o vicios ocultos de la Obra es de siete (07) años, contados a partir de la recepción total de la obra.
- En el caso que se detecten defectos o vicios ocultos luego de la recepción y durante el período de responsabilidad, la Municipalidad Provincial de Cañete requerirá al Contratista para que los subsane en un plazo razonable de acuerdo a la magnitud del defecto, bajo apercibimiento de proceder a la subsanación con cargo a cualquier adeudo que mantenga la Municipalidad Provincial de Cañete a favor del CONTRATISTA y/o reclamar arbitrariamente dicho gasto.
- Se deberá tener en cuenta al momento de preparar el precio de la oferta que el porcentaje correspondiente a gastos generales (fijos y variables) y la utilidad no podrán ser menores a lo establecido en el expediente técnico, dado que con ello se asegura la presencia del plantel profesional y de esta manera este presente la dirección técnica y por ende asegure la calidad de la obra, así como cubrir los costos de seguros, servicios, alquileres, ensayos, gastos administrativos, etc.
- Ni la suscripción del Acta de Recepción de Obra, ni el consentimiento de la liquidación del contrato de obra, enervan el derecho de la Municipalidad Provincial de Cañete a reclamar, posteriormente, por defectos o vicios ocultos, conforme a lo dispuesto por el Artículo 40° de la Ley de Contrataciones del Estado.
- El Contratista se compromete a cumplir y observar lo establecido en la Ley de Seguridad y Salud en el Trabajo (aprobado mediante Ley N° 29783) y en su Reglamento (aprobado mediante Decreto Supremo N° 005-2012-TR); durante la ejecución de las prestaciones a su cargo; obligándose a implementar, dotar, proveer y/o suministrar a cada uno de sus trabajadores los implementos de seguridad que correspondan de acuerdo al grado y/o nivel de riesgo que pueda evidenciarse en el desarrollo de las actividades propias de la presente contratación; así como garantizar la contratación de los respectivos seguros de acuerdo a la normatividad vigente.
- El Postor, podrá participar en forma individual o en consorcio. En todos los casos, el postor deberá adjuntar una declaración jurada dando a conocer que cuenta Capacidad técnica y profesional: aquella relacionada al equipamiento estratégico, infraestructura estratégica, así como la experiencia del personal clave requerido para el presente procedimiento de selección, en la que se precise el proceso de selección y el objeto materia de la contratación, teniendo en cuenta que para la suscripción del contrato el postor ganador deberá de presentar toda la documentación para acreditar los requisitos de calificación tal como lo señala el Art. 49 del reglamento de la ley de Contrataciones con el estado.
- Del mismo modo, el Contratista se compromete a cumplir y respetar cada una de las medidas de seguridad previstas en el Reglamento Interno de Seguridad y Salud en el Trabajo de La Municipalidad Provincial de Cañete, el que será puesto en conocimiento de sus trabajadores al inicio de la prestación; para cuyo efecto La Municipalidad Provincial de Cañete, a la suscripción del contrato, cumple con hacer entrega de una copia legible del mismo.



27. CUADERNO DE OBRA

Será abierto conforme lo establecido en el artículo 191° del Reglamento de la Ley de Contrataciones del Estado (fecha de entrega del terreno) Las anotaciones y consultas sobre ocurrencias se rigen en concordancia con los artículos 192° y 193° del Reglamento de la Ley de Contrataciones del Estado. Se implementará el "Cuaderno de Obra Digital", en sujeción lo dispuesto en la Decimotercera Disposición Complementaria Final del Reglamento de la Ley N° 30225, Ley de Contrataciones del Estado, aprobado por el Decreto Supremo N° 344-2018-EF. y DIRECTIVA N° 009-2020-OSCE/CD.

"Cuna y Capital del Arte Negro Nacional"

"Cañete Valle Bendito y Productivo"



MUNICIPALIDAD PROVINCIAL DE CAÑETE

SUB GERENCIA DE OBRAS PÚBLICAS Y PROYECTOS DE INVERSIÓN

"Año de la unidad, la paz y el desarrollo"



28. MATERIALES, EQUIPOS Y CONTROL DE CALIDAD

Todos los materiales y equipos destinados a la obra, deberán cumplir con las características técnicas exigidas en las bases y se podrán someter a los ensayos necesarios para verificar sus características. Se podrán aceptar otras propiedades o calidades especificadas y/o normas indicadas en las Bases que sean similares o equivalentes mientras que se ajusten a especificaciones y/o normas reconocidas, que aseguren una calidad igual o superior a la indicada y siempre que el Contratista aporte la documentación y demás elementos de juicio que permitan evaluar el cumplimiento de las exigencias establecidas en las Bases y que los cambios propuestos no alteren las especificaciones técnicas de la obra, siempre que este represente una ventaja técnica y económica que lo justifique. La ENTIDAD se reserva el derecho de rechazar la lista de materiales propuesta por el Contratista, si éstos no concuerdan con lo estipulado en las Bases. Correrán por cuenta del Contratista las muestras de materiales requeridos por el Supervisor. Asimismo, correrán por cuenta del Contratista los ensayos necesarios para verificar la calidad de los materiales y las pruebas de control de calidad, debiendo el Contratista efectuar dichos trabajos con cargo a sus gastos generales.

La aprobación de los materiales y/o de los equipos por el Supervisor no libera al Contratista de su responsabilidad sobre la calidad de los materiales y/o equipos.

29. DOCUMENTACIÓN TÉCNICA

El Contratista se obliga a realizar el Estudio Definitivo, el Replanteo de Obra, la Ingeniería, y planos definitivos generales y de detalle de todas las instalaciones del Proyecto, las modificaciones de estructuras, instalaciones, elementos y/o partes tal como se proyecta en su ejecución, conforme a lo previsto en el Cronograma de Ejecución del Proyecto.

Se observará el inicio de los trabajos que no cuenten con la documentación requerida, previamente aprobada por el Supervisor.

Dicha documentación, sean planos, memorias de cálculo, planillas, solicitudes de autorización, etc. será presentada con una anticipación no inferior a diez (10) días hábiles, respecto a la fecha prevista para la ejecución de los respectivos trabajos, sean éstos en obra o en taller conforme a las previsiones del Plan de Trabajo, salvo que las Especificaciones Técnicas prevean otro plazo.

Toda la documentación se presentará en original y dos (2) copias en las escalas, carátulas y numeración requerida por el Supervisor. Deberán estar debidamente dobladas y encarpetadas.

La aprobación que preste el Supervisor a toda la documentación técnica no eximirá al Contratista de su responsabilidad por la correcta ejecución de los trabajos.

30. ÓRDENES DE PAGO PARA VALORIZACIONES MENSUALES

El valor del pago mensual del Contrato ejecutados durante el mes en cuestión será:

El monto acumulado por los trabajos ejecutados hasta la fecha. Menos el total facturado por trabajos ejecutados hasta el mes anterior. Menos la amortización de los adelantos otorgados, si los hubiera, de acuerdo con los porcentajes establecidos. Menos cualquier otra retención o penalidad que sea necesario aplicar según lo previsto en estos términos de referencia. Tomando en cuenta el valor resultante se extenderá la orden de pago mensual. Las estimaciones del progreso de los trabajos pueden ser reajustadas conforme se efectúen las estimaciones finales. La inclusión de cualquier trabajo o material en las estimaciones de pagos mensuales, no deberá ser interpretada como aceptación de tal trabajo o material y en consecuencia no impedirá el rechazo de aquel trabajo, así estuviera cancelado parcialmente, si se descubre que el mismo no está en estricto acuerdo con las especificaciones.

Este rechazo incluirá también el trabajo posteriormente ejecutado, si hay secuencia de dependencia.

Todos los equipos instalados, materiales y trabajos comprendidos en los pagos mensuales ejecutados, serán considerados como propiedad de la ENTIDAD, pero esta disposición no libera al Contratista de la responsabilidad total del mantenimiento hasta la conclusión del Contrato.



"Cuna y Capital del Arte Negro Nacional"
"Cañete Valle Bendito y Productivo"



MUNICIPALIDAD PROVINCIAL DE CAÑETE

SUB GERENCIA DE OBRAS PÚBLICAS Y PROYECTOS DE INVERSIÓN

"Año de la unidad, la paz y el desarrollo"



31. ORDEN DE PAGO PARA LA VALORIZACIÓN DE LA LIQUIDACIÓN FINAL

Con la previa autorización del Supervisor, la valorización de la Liquidación Final de Pago confeccionado, conforme lo indicado en el numeral 21 de las disposiciones finales, seguirá el trámite de aprobación final y pago por la ENTIDAD.

32. RECEPCIÓN DE LA OBRA

A la terminación de la obra o cuando se considere conveniente por la ENTIDAD y luego de una inspección conjunta entre representantes de la ENTIDAD, del Supervisor y del Contratista, si no existen observaciones con relación a la calidad y terminación de la Obra y estén en funcionamiento todos los sistemas y equipos que la conforman, se procederá a la Recepción, suscribiéndose el Acta correspondiente, en la que se indicará claramente el estado final de la obra, de acuerdo a lo indicado en el Artículo 208° del Reglamento.

En Contratista proporcionará al Comité de Recepción un juego completo de los planos de replanteo para facilitar la verificación de la culminación de la obra y demás documentos que correspondan, sin perjuicio de su obligación de presentarlo nuevamente en la liquidación de la obra. El Comité no recepcionará la obra sin verificar el funcionamiento satisfactorio de todos los equipos y sistemas que conforman la obra.

33. LIQUIDACION DE CONTRATO DE OBRA

Sera de aplicación el artículo 209° del Reglamento de la Ley de Contrataciones de Estado, liquidación del Contrato de Obra. El contratista debe presentar la liquidación debidamente sustentada con la documentación y cálculos detallados, dentro de un plazo de sesenta (60) días o el equivalente a un décimo (1/10) del plazo vigente de ejecución de obra, el que resulte mayor, contado desde el día siguiente de la recepción de la obra. Dentro del plazo máximo de sesenta (60) días recibida, la Entidad debe de pronunciarse con cálculos detallados, ya sea observando la liquidación presentada por el contratista o de considerarlo pertinente, elaborando otra, y notificar al contratista para que se pronuncie dentro de los (15) días siguientes. En caso el contratista no presente la liquidación en el plazo previsto, es responsable de la Entidad elaborar la liquidación en idéntico plazo, siendo los gastos a cargo del contratista. La Entidad notifica la liquidación al contratista para que este se pronuncie dentro los quince (15) días siguientes.

La liquidación queda consentida o aprobada, según corresponda, cuando practicada por una de las partes, no es observada por la otra dentro del plazo establecido. Cuando una de las partes observe la liquidación presentada por la otra, esta debe pronunciarse dentro de los (15) días de haber recibido la observación, de no hacerlo, se considera aprobada o consentida, según corresponda, la liquidación con las observaciones formuladas. Asimismo, se solicita que de presentarse en consorcio se deberá considerar de forma obligatoria en el contrato de consorcio que la participación en la liquidación del contrato de obra será de todos los consorciados de acuerdo a su porcentaje de participación, de no considerarlo la oferta se dará por no admitida.

En el caso que una de las partes no acoja las observaciones formuladas por la otra, aquella debe manifestar por escrito dentro del plazo previsto en el párrafo anterior, en tal supuesto, la parte que no acoge las observaciones debe solicitar, dentro del plazo previsto en la ley, el sometimiento de esta controversia o conciliación y/o arbitraje, vencido el plazo se considera consentida o aprobada, según corresponda la liquidación, incluso las controversias relativas a su consentimiento o al incumplimiento de los pagos que resulten de la misma, se resuelve según las disposiciones previstas para la solución de controversias establecidas en la Ley y en el presente Reglamento, sin perjuicio del cobro de parte no controvertida.

No se procede a la liquidación mientras existan controversias pendientes de resolver.

Artículo 210. Efectos de la liquidación

210.1. Luego de consentida la liquidación y efectuado el pago que corresponda, culmina definitivamente el contrato y se cierra el expediente respectivo.

210.2. Las discrepancias en relación a defectos o vicios ocultos, son sometidas a conciliación y/o arbitraje. En dicho caso el plazo de caducidad se computa a partir de la recepción de la obra por la Entidad hasta treinta (30) días hábiles posteriores al vencimiento del plazo de responsabilidad del contratista previsto en el contrato.



"Cuna y Capital del Arte Negro Nacional"

"Cañete Valle Bendito y Productivo"



MUNICIPALIDAD PROVINCIAL DE CAÑETE

SUB GERENCIA DE OBRAS PÚBLICAS Y PROYECTOS DE INVERSIÓN

"Año de la unidad, la paz y el desarrollo"



Para efectos de la Liquidación de Contrato de Obra, el CONTRATISTA deberá entregar a la Entidad en un (01) original y una (01) copia del Expediente de Liquidación de contrato de Obra (adjuntar archivo digital conteniendo todos los documentos, foliados, sellado y firmados, tal cual han sido presentados en físico), como contenido mínimo los siguiente:

I. MEMORIA DESCRIPTIVA VALORIZADA

- 1.1 Generalidades
- 1.2 Ubicación
- 1.3 Objetivos
- 1.4 Metas contractuales ejecutadas
- 1.5 Metas adicionales ejecutadas (mayores metrados, partidas nuevas y/o deductivos vinculantes (de corresponder)
- 1.6 Descripción del cumplimiento de las metas
- 1.7 Financiamiento
- 1.8 Monto total de Ejecución
- 1.9 Plazo de Ejecución
- 1.10 Beneficiarios del Proyecto
- 1.11 Comentarios sobre la sostenibilidad del proyecto
- 1.12 Conclusiones

II. DOCUMENTOS SUSTENTATORIOS DE EJECUCIÓN DE OBRA

- 2.1 Contrato de Ejecución de la Obra.
- 2.2 Cartas Fianzas de Fiel Cumplimiento
- 2.3 Acta de Entrega de terreno
- 2.4 Acta de Inicio de Obra
- 2.5 Acta suscrita durante la ejecución.
- 2.6 Resoluciones emitidas relativas a la ejecución de obra.
- 2.7 Acta de Terminación de Obra
- 2.8 Acta de Observaciones (de corresponder)
- 2.9 Acta de Recepción Final de Obra
- 2.10 Constancias de no Adeudar

III. METRADOS Y PRESUPUESTOS

- 3.1 Hoja de Metrados Ejecutados, sustentados.
- 3.2 Hoja de Metrados de adicionales ejecutados, de corresponder.
- 3.3 Presupuesto de Obra Principal ejecutado.
- 3.4 Presupuesto de Adicionales ejecutados.

IV. LIQUIDACIÓN ECONÓMICA

- 4.1 Memoria de Liquidación Económica
- 4.2 Resumen General de Liquidación
- 4.3 Control de Valorizaciones Pagadas
- 4.4 Resumen Final de Valorización de Obra Principal
- 4.5 Valorización Final de Obra Principal
- 4.6 Resumen de Final de Valorización de Adicionales de Obra
- 4.7 Valorizaciones Finales de Adicionales de Obra
- 4.8 Gráfico de Avance de obra Final
- 4.9 Cronograma Valorizado de Inicio de Obra
- 4.10 Cronogramas Reprogramados (de corresponder).
- 4.11 Cronograma de Adicionales de Obra (de corresponder).
- 4.12 Copia de Índices Unificados de precios
- 4.13 Copia de Facturas emitidas

V. CONTROLES DE CALIDAD

- 5.1 Diseño de Mezcla de concreto (de corresponder).
- 5.2 Ensayos de Control de Calidad de Concreto (de corresponder).
- 5.3 Protocolos de Prueba Hidráulica del Sistema de Agua Potable (de corresponder).
- 5.4 Acta de Capacitaciones al Personal Técnico de las JASS (de corresponder).
- 5.5 Actas de Asistencia a las Capacitaciones EDUSAM (de corresponder).



"Cuna y Capital del Arte Negro Nacional"
"Cañete Valle Bendito y Productivo"



MUNICIPALIDAD PROVINCIAL DE CAÑETE

SUB GERENCIA DE OBRAS PÚBLICAS Y PROYECTOS DE INVERSIÓN

"Año de la unidad, la paz y el desarrollo"



5.6 Informes de Plan de Monitoreo Arqueológico (de corresponder).

- VI. PANEL FOTOGRÁFICO
- VII. CUADERNO DE OBRA ORIGINALES
- VIII. COPIA DE INFORMES MENSUALES DE VALORIZACIÓN
- IX. EXPEDIENTE TÉCNICO DE OBRA
- X. EXPEDIENTE TÉCNICO DE ADICIONALES DE OBRA
- XI. PLANO FINAL DE OBRA

El procedimiento para la liquidación del contrato de obra que deberá observarse, es el que se encuentra descrito en el artículo 209° del Reglamento de la ley de contrataciones del estado vigente.

El Contratista debe presentar la liquidación debidamente sustentada con la documentación y cálculos detallados (Anexo 03), dentro de un plazo de sesenta (60) días o el equivalente a un décimo (1/10) del plazo vigente de ejecución de la obra, el que resulte mayor, contado desde el día siguiente de la recepción de obra. No se procederá a la liquidación mientras existan controversias pendientes de resolver.

Luego de haber quedado consentida la liquidación y efectuado el pago del saldo de la liquidación, culmina el contrato y se cierra el expediente respectivo.

La Entidad o el Contratista, según corresponda, deben efectuar el pago del monto correspondiente al saldo de la liquidación del contrato de obra, en el plazo de treinta (30) días calendario, computados desde el día siguiente del consentimiento de la liquidación. Para tal efecto, la parte que solicita el pago debe presentar el comprobante de pago respectivo. En caso el contratista no presente su liquidación en los plazos establecidos (Artículo 209° del reglamento de Contrataciones del estado). La entidad la elaborará por cuenta del contratista, según los montos (en soles) establecidos en el siguiente cuadro:

DETALLE	IMPORTE S/.
> 0 <= 500,000	8,000.00
> 500,000 <= 1'000,000	10,000.00
> 1'000,000 <= 5'000,000	30,000.00
> 5'000,000 <= 10'000,000	60,000.00
> 10'000,000	100,000.00

34. SUBCONTRATACIÓN

El CONTRATISTA no podrá subcontratar de acuerdo con lo señalado en el Artículo 35° de la Ley de Contrataciones del Estado y 147° de su reglamento.

35. INTEGRIDAD EN LA CONTRATACION

El Contratista debe garantizar y está obligado a realizar todos sus actos vinculados a este proceso, desde la presentación de propuestas hasta la liquidación del contrato, en estricta conformidad a las normas en materia anticorrupción vigentes y aplicables en su actividad.

36. DISPOSICIONES VARIAS

Son de cargo del Contratista todos los tributos y gravámenes que le correspondan de acuerdo a la Ley. Toda responsabilidad de carácter laboral y por el pago de aportaciones sociales es exclusivamente del Contratista. Así mismo corresponde al Contratista la contratación de todos los seguros necesarios para resguardar la integridad de la prestación, los recursos que se utilizan y a los terceros posiblemente afectados. El Contratista asume la responsabilidad de cumplir estrictamente el marco legal del ordenamiento laboral que cautele los derechos de los trabajadores de construcción civil. Los postores deberán tener en cuenta estos factores al momento de presentar sus propuestas.

37. CUMPLIMIENTO DE LO PACTADO

Los contratistas están obligados a cumplir cabalmente, con lo ofrecido en su propuesta y en cualquier manifestación formal documentada, que hayan aportado adicionalmente, en el curso del proceso de selección o



"Cuna y Capital del Arte Negro Nacional"
"Cañete Valle Bendito y Productivo"



MUNICIPALIDAD PROVINCIAL DE CAÑETE

SUB GERENCIA DE OBRAS PÚBLICAS Y PROYECTOS DE INVERSIÓN

"Año de la unidad, la paz y el desarrollo"



en la formalización del contrato, así como a lo dispuesto en los incisos 2) y 3) de los artículos 1774 del Código Civil.

38. NOTIFICACIÓN A TRAVÉS DE MEDIOS ELECTRÓNICOS

La Entidad podrá utilizar medios tradicionales o hacer uso de medios electrónicos de comunicación para realizar las notificaciones de los actos que efectúe en virtud de las disposiciones contenidas en la normativa de contrataciones del Estado a los que se refiere el Artículo 49° de la Ley — incluyendo aquellos actos correspondientes a la etapa de ejecución contractual, como lo es la Ampliación de plazo y Adicionales de Obra, de conformidad con lo previsto en el Artículo 138° del Reglamento.

39. IMPLEMENTACIÓN DEL PLAN PARA LA VIGILANCIA, PREVENCIÓN Y CONTROL DE COVID-19 Y DE LOS PROTOCOLOS SANITARIOS

El contratista es el responsable de salvaguardar la seguridad y salud en el trabajo durante la ejecución de las obras programas en el Expediente Técnico, y dar cumplimiento al PLAN PARA LA VIGILANCIA, PREVENCIÓN Y CONTROL DE COVID-19 EN EL TRABAJO u otros protocolos establecido a entera satisfacción de la supervisión de obra y entidades de fiscalización; así dar cumplimiento de los protocolos de seguridad establecidos en las normativas del Ministerio de Salud. Durante toda la ejecución de la obra, el contratista se compromete a cumplir con las disposiciones establecidas en la Resolución Ministerial N° 675-2022-MINSA, que modifica la RM 1275-2021 MINSA que aprueba la Directiva Administrativa N° 321-MINSA/DGIESP-2021 y demás normas complementarias emitidas por el Ministerio de Salud u órganos competentes.

En cumplimiento de ello, se han incluido en el expediente técnico todas las partidas necesarias para el cumplimiento de las disposiciones específicas del "Protocolo Sanitario del Sector Vivienda, Construcción y Saneamiento para el inicio gradual e incremental de las actividades en la reanudación de actividades", así como lo dispuesto en la Directiva Administrativa que establece las disposiciones para la Vigilancia, Prevención y Control de la salud de los trabajadores con riesgo de exposición a SARS-CoV-2. Bajo este contexto, el Contratista deberá garantizar la implementación de los lineamientos de vigilancia sanitaria, protocolos sanitarios y demás disposiciones que dicte el sector, en materia relacionada con el tratamiento del COVID-19, durante el plazo de ejecución de obra.

En el Presupuesto del Expediente Técnico, se considera una partida para la elaboración e Implementación del "Plan para la vigilancia, prevención y control de COVID-19 en el trabajo". Sin perjuicio de lo indicado en el Expediente Técnico, durante la Ejecución de la Obra, el responsable del seguimiento e implementación del Plan para la Vigilancia, Prevención y Control del COVID-19, podrá implementar medidas adicionales a fin de garantizar la prevención del COVID-19 durante la ejecución de obra, en concordancia con las normas vigentes; el postor debe considerar en su oferta el monto asignado en el expediente técnico, sin alterar dicho monto, con ello se garantizará la implementación de la normativa vigente, referente vigilancia, prevención y control de COVID-19 en el trabajo.

El Contratista debe entregar al personal destacado el equipo de protección personal adecuado, materiales de seguridad y de bioseguridad que resulten necesarios, así como de cumplir con lo establecido en la Ley N° 29793, Ley de Seguridad y Salud en el Trabajo, y su Reglamento aprobado mediante Decreto Supremo N° 005-2012-TR.

40. RESPONSABILIDAD ANTE TERCEROS

El Contratista será directo responsable de las consecuencias causadas por deficiencia o Negligencia durante la ejecución de la obra, como la afectación a terceros o a las propiedades de éstos, por responsabilidad civil.

41. DERECHOS LEGALES IRRENUNCIABLES DEL CONTRATANTE

La ENTIDAD no podrá ser privada o impedida, en virtud de cualquier medición, cálculo o valorización, realizados antes o después de la terminación y aceptación de la Obra y de los pagos correspondientes efectuados, de verificar las características de calidad de los materiales utilizados, las condiciones de la obra ejecutada y el verdadero monto reembolsable al Contratista, ni de demostrar que tales mediciones, cálculos o valorizaciones estuvieran incorrectos o que los materiales y la obra no estuviesen de acuerdo con las estipulaciones del Contrato.

"Cuna y Capital del Arte Negro Nacional"

"Cañete Valle Bendito y Productivo"





MUNICIPALIDAD PROVINCIAL DE CAÑETE

SUB GERENCIA DE OBRAS PÚBLICAS Y PROYECTOS DE INVERSIÓN

"Año de la unidad, la paz y el desarrollo"



La ENTIDAD no podrá ser privada ni impedida, no obstante, la existencia de dichas mediciones, cálculos, valorizaciones y pagos realizados, de su derecho de recuperar del Contratista, de sus garantías o por cualquier otro medio, el importe de los daños que considere ocasionados por no haber cumplido el Contratista con lo establecido en los Documentos de Contrato. La aceptación por parte del Supervisor, o cualquier pago efectuado en concepto de aceptación de una parte o la totalidad de la Obra, cualquier tiempo transcurrido o cualquier posición adoptada por el Supervisor, no podrán significar una renuncia a los derechos legales de la ENTIDAD sobre cualquier parte del Contrato, o de cualquier potestad o derecho de Indemnización.

42. RESPONSABILIDAD DEL CONTRATISTA

La Responsabilidad del contratista por la calidad ofrecida y por los vicios ocultos de la obra ejecutada, es de ocho (08) años, contado a partir de la conformidad de la recepción total o parcial de la obra, según corresponda, de conformidad al Artículo 40° de la Ley de Contrataciones del Estado.

43. DOCUMENTOS PARA PERFECCIONAR EL CONTRATO

El postor ganador de la Buena Pro deberá presentar los siguientes documentos para perfeccionar el contrato:

- a) Garantía de fiel cumplimiento del contrato. Carta fianza o retención del 10%.
- b) Contrato de consorcio con firmas legalizadas ante Notario de cada uno de los integrantes, de ser el caso.
- c) Código de cuenta interbancaria (CCI).
- d) Copia de la vigencia del poder del representante legal de la empresa que acredite que cuenta con facultades para perfeccionar el contrato, cuando corresponda.
- e) Copia de DNI del postor en caso de persona natural, o de su representante legal en caso de persona jurídica.
- f) Domicilio para efectos de la notificación durante la ejecución del contrato.
- g) Constancia de capacidad libre de contratación expedida por el RNP.
- h) Programa de Ejecución de Obra (CPM) el cual presenta la ruta crítica y el calendario de avance de obra valorizado.
- i) Calendario de adquisición de materiales o insumos necesarios para la ejecución de obra, en concordancia con el calendario de avance de obra valorizado. Este calendario se actualiza con cada ampliación de plazo otorgada, en concordancia con el calendario de avance de obra valorizado vigente.
- j) Calendario de utilización de equipo, en caso la naturaleza de la contratación lo requiera.
- k) Memoria en la que se señalen las consideraciones que se han tomado en cuenta para la elaboración de los documentos indicados en los literales i), j) y k).
- l) Análisis de precios unitarios de las partidas y detalle de los gastos generales fijos y variables de la oferta, en caso de obras sujetas a precios unitarios.
- m) Desagregado por partidas que dio origen a la oferta, en caso que el postor ganador haya aceptado la reducción de su oferta, en caso de obras a suma alzada.
- n) Copia de documentos que sustenten la propiedad, la posesión, el compromiso de compra venta o alquiler u otro documento que acredite la disponibilidad del requisito de calificación equipamiento estratégico. En el caso que el postor ganador sea un consorcio los documentos de acreditación de este requisito pueden estar a nombre del consorcio o de uno de sus integrantes.
- o) Copia de los diplomas que acrediten la formación académica requerida del plantel profesional clave, en caso que el grado o título profesional requerido no se encuentre publicado en el Registro Nacional de Grados Académicos y Títulos Profesionales a cargo de la de la Superintendencia Nacional de Educación Superior Universitaria – SUNEDU.
- p) Copia de (i) contratos y su respectiva conformidad o (ii) constancias o (iii) certificados o (iv) cualquier otra documentación que, de manera fehaciente demuestre la experiencia del personal que conforma el plantel profesional clave.

Nota:

Durante la ejecución de la obra una vez obtenida la Buena Pro, el ENTIDAD y la Supervisión verificarán en cualquier momento dentro del plazo de ejecución de obra estas consideraciones y/o requerimientos mínimos para el personal, equipo y maquinaria, y en caso de incumplimiento el Contratista será acreedor a la penalidad correspondiente según lo establecido en los presentes requerimientos técnicos mínimos.



"Cuna y Capital del Arte Negro Nacional"
"Cañete Valle Bendito y Productivo"



MUNICIPALIDAD PROVINCIAL DE CAÑETE

SUB GERENCIA DE OBRAS PÚBLICAS Y PROYECTOS DE INVERSIÓN

"Año de la unidad, la paz y el desarrollo"



44. OTRAS CONSIDERACIONES

El Contratista para el cumplimiento de las obligaciones objeto de la presente convocatoria deberá tener presente lo siguiente:

- Revisar detenidamente los documentos relacionados al proyecto, y de ser el caso, comunicar por escrito, dentro del plazo normado las consultas u observaciones, para absolver las aclaraciones o rectificaciones; pues en el caso de no hacerlo, se entenderá que el postor está de acuerdo y acepta todas las condiciones establecidas.
- Los postores deberán tener pleno conocimiento de la ubicación de la obra, condiciones de la superficie del terreno, ubicación de canteras, accesos, disponibilidad de recursos, así como de todos los documentos de la Licitación Pública. Además, cada postor, debe efectuar una inspección del lugar donde se va a ejecutar el proyecto e informarse de las condiciones climáticas, hidrológicas, condiciones de tránsito, base legal y en general de todos los aspectos relacionados con el proyecto, pues cualquier omisión u error de su parte no excluirá su responsabilidad de terminar la obra dentro del plazo previsto, en forma técnicamente correcta y de acuerdo a los Requerimientos, a las presentes Bases, al Expediente Técnico de obra y a la Ley de Contrataciones del Estado y su Reglamento. La presentación de la propuesta implica la aceptación del postor de no haber encontrado inconveniente alguno para la ejecución del proyecto dentro de los plazos programados.
- Para el inicio de la ejecución de la obra, el Contratista deberá contar con seguro complementario de trabajo de riesgo (SCTR) para todo su personal y deberá estar vigente durante el plazo de ejecución de obra.

45. PENALIDADES

De acuerdo con el artículo 162 del reglamento de la ley de contrataciones del estado en caso de retraso injustificado del CONTRATISTA en la ejecución de la obra, se hará acreedor a una penalidad por mora, por cada día de atraso, hasta por un monto máximo equivalente al diez por ciento (10%) del monto contractual vigente. Esta penalidad será deducida de los pagos a cuenta, del pago final o en la liquidación final; o, si fuera necesario, se cobrará del monto resultante de la ejecución de las garantías de fiel cumplimiento.

La penalidad se aplicará automáticamente y se calculará de acuerdo, con la siguiente fórmula:

$$\text{Penalidad Diaria} = \frac{0.10 \times \text{monto vigente}}{F \times \text{plazo vigente en días}}$$

Donde:

F = 0.15 para plazos mayores a sesenta (60) días

El retraso se justifica a través de la solicitud de ampliación de plazo debidamente aprobado. Adicionalmente, se considera justificado el retraso y en consecuencia no se aplica penalidad, cuando EL CONTRATISTA acredite, de modo objetivamente sustentado, que el mayor tiempo transcurrido no le resulta imputable. En este último caso la calificación del retraso como justificado por parte de LA ENTIDAD no da lugar al pago de gastos generales ni costos directos de ningún tipo, conforme el numeral 162.5 del artículo 162 del Reglamento de la Ley de Contrataciones del Estado.



46. DE LAS OTRAS PENALIDADES

- De acuerdo con el artículo 163 del Reglamento, se pueden establecer otras penalidades, distintas al retraso o mora, las cuales deben ser objetivas, razonables, congruentes y proporcionales con el objeto de la contratación.
- Según lo previsto en los artículos 190 y 191 del Reglamento, en este tipo de penalidades se deben incluir las siguientes:

Otras Penalidades			
Nº	Supuestos de Aplicación de Penalidad	Forma de Cálculo	Procedimiento
1	En caso culmine la relación contractual entre el contratista y el personal ofertado para la suscripción del contrato y la Entidad no haya aprobado la sustitución del personal por no cumplir con las experiencias y calificaciones del profesional a ser reemplazado.	0.5 UIT por cada día de ausencia del personal en obra.	Según Informe del SUPERVISOR DE LA OBRA

"Cuna y Capital del Arte Negro Nacional"

"Cañete Valle Bendito y Productivo"



MUNICIPALIDAD PROVINCIAL DE CAÑETE

SUB GERENCIA DE OBRAS PÚBLICAS Y PROYECTOS DE INVERSIÓN

"Año de la unidad, la paz y el desarrollo"



Otras Penalidades			
Nº	Supuestos de Aplicación de Penalidad	Forma de Cálculo	Procedimiento
2	En caso el contratista incumpla con su obligación de ejecutar la prestación con el personal acreditado o debidamente sustituido.	0.5 UIT por cada día de ausencia del personal en obra.	Según informe del SUPERVISOR DE LA OBRA
3	Si el contratista o su personal, no permite el acceso al cuadro de obra al SUPERVISOR DE LA OBRA, impidiéndole anotar las ocurrencias.	Cinco por mil (5/1000) del monto de la valorización del periodo por cada día de dicho incumplimiento.	Según informe del SUPERVISOR DE LA OBRA
4	SEGURIDAD DE OBRA Y SEÑALIZACION Cuando el Contratista no cuente con los dispositivos de seguridad en la obra, tanto peatonal o vehicular incumpliendo las normas, además de las señalizaciones solicitadas por la Supervisión. La multa diaria será de:	Dos por mil (2/1000) del monto de la valorización del periodo por cada día de dicho incumplimiento.	Según informe del SUPERVISOR DE LA OBRA
5	INDUMENTARIA E IMPLEMENTOS DE PROTECCION PERSONAL Cuando el Contratista no cumpla con dotar a su personal de los elementos de seguridad y la indumentaria señalada por la Municipalidad. Esta penalidad se considerará por el total de los trabajadores; es decir si alguno de los trabajadores no está debidamente equipado. La penalidad diaria será de:	Uno por mil (1/1000) del monto de la valorización del periodo por cada día de dicho incumplimiento.	Según informe del SUPERVISOR DE LA OBRA
6	INGRESO DE MATERIALES Cuando el Contratista ingrese a la obra materiales distintos a lo especificado, sin la autorización del supervisor y/o Inspector. Penalidad por cada ocurrencia.	Dos por mil (2/1000) del monto de la valorización del periodo, por cada ocurrencia dentro del periodo valorizado.	Según informe del SUPERVISOR DE LA OBRA
7	ENTREGA DE INFORMACION INCOMPLETA Cuando el Contratista entregue documentación incompleta perjudicando en trámite normal de los mismos (solicitud de adelantos y otros). La multa será por cada trámite documentado.	S/ 500.00	Según informe del SUPERVISOR DE LA OBRA
8	CARTEL DE OBRA Cuando el Contratista no coloque el cartel de obra dentro del plazo de dos (02) días calendarios de iniciado la ejecución de obra. La multa por día de atraso será de:	Dos por mil (2/1000) del monto de la valorización del periodo por cada día de dicho incumplimiento.	Según informe del SUPERVISOR DE LA OBRA
9	CRONOGRAMA VALORIZADO AL INICIO DEL PLAZO CONTRACTUAL Cuando el Contratista no cumpla con entregar el Calendario Valorizado adecuado a la fecha de inicio del plazo contractual, en un plazo de 72 horas. La multa diaria será de:	Uno por mil (1/1000) del monto de la valorización del periodo por cada día de dicho incumplimiento.	Según informe del SUPERVISOR DE LA OBRA

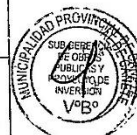

"Cuna y Capital del Arte Negro Nacional"
"Cañete Valle Bendito y Productivo"



MUNICIPALIDAD PROVINCIAL DE CAÑETE

SUB GERENCIA DE OBRAS PÚBLICAS Y PROYECTOS DE INVERSIÓN

"Año de la unidad, la paz y el desarrollo"



Otras Penalidades			
Nº	Supuestos de Aplicación de Penalidad	Forma de Cálculo	Procedimiento
10	PRUEBAS Y ENSAYOS Cuando el Contratista no realiza las pruebas y ensayos oportunamente para verificar la calidad de los materiales y las dosificaciones. La multa diaria será de:	Uno por mil (1/1000) del monto de la valorización del periodo por cada día de dicho incumplimiento.	Según informe del SUPERVISOR DE LA OBRA
11	LA NO IMPLEMENTACIÓN DE LOS LINEAMIENTOS PARA LA VIGILANCIA DE LA SALUD DE LOS TRABAJADORES CON RIEGO DE EXPOSICIÓN A COVID 19 Cuando el contratista no cumpla en implementar lo dispuesto Resolución Ministerial vigente:	1/1200	Según informe del SUPERVISOR DE LA OBRA
12	RESIDENTE DE OBRA Cuando el Residente de la obra no se encuentra en forma permanente en la obra. La multa será sobre el monto contractual, de:	1/1000	Según informe del SUPERVISOR DE LA OBRA
13	CUADERNO DE OBRA Cuando el cuaderno de obra no se encuentre en forma permanente en la obra o sea retenido por el contratista (se probará con informe de la supervisión o inspección), siempre y cuando el cuaderno de obra sea físico. La multa diaria sobre el monto contractual será de: Nota: Esta penalidad solo se aplica si el cuaderno de obra es físico.	1/1000	Según informe del SUPERVISOR DE LA OBRA
14	PERMANENCIA DEL PERSONAL CLAVE PROPUESTO Cuando el personal del plantel profesional clave permanece menos de sesenta (60) días calendario o del íntegro del plazo de ejecución, si este es menor a los sesenta (60) días calendario, de conformidad con las disposiciones establecidas en el numeral 190.2 del artículo 190 del Reglamento. Por cada día de ausencia del personal en obra en el plazo previsto.	0.5 UIT	Según informe del SUPERVISOR DE LA OBRA
15	RESIDENTE DE OBRA Cuando el Ingeniero Residente no se encuentra en obra sin haber justificado su ausencia ante el Supervisor. La penalidad es por ocurrencia y por cada día de ausencia.	2/10000 del monto contractual	Según informe del SUPERVISOR DE LA OBRA
16	MITIGACIÓN AMBIENTAL Cuando el contratista no cumple con realizar las medidas de mitigación ambiental indicadas en el instrumento de gestión ambiental. La penalidad es por ocurrencia.	1/1000 del monto contractual	Según informe del SUPERVISOR DE LA OBRA
17	PRUEBAS Y ENSAYOS Cuando el contratista no realiza oportunamente las pruebas o ensayos para verificar la calidad de los materiales y las dosificaciones, según lo indicado en las especificaciones o sean requeridas por la supervisión. La penalidad es por ocurrencia.	2/1000 del monto contractual	Según informe del SUPERVISOR DE LA OBRA



"Cuna y Capital del Arte Negro Nacional"
"Cañete Valle Bendito y Productivo"



MUNICIPALIDAD PROVINCIAL DE CAÑETE

SUB GERENCIA DE OBRAS PÚBLICAS Y PROYECTOS DE INVERSIÓN

"Año de la unidad, la paz y el desarrollo"



Otras Penalidades			
Nº	Supuestos de Aplicación de Penalidad	Forma de Cálculo	Procedimiento
18	VALORIZACIONES Cuando el Contratista no cumpla con presentar toda la documentación sustentaria de la valorización mensual, en conformidad con el índice establecido en las presentes términos de referencia, dentro del plazo indicado en el reglamento de la Ley de Contrataciones del Estado, la multa diaria será:	2/10000 del monto contractual	Según informe del SUPERVISOR DE LA OBRA
19	LIQUIDACION DE CONTRATO U OBRA Cuando el Contratista no cumpla con PRESENTAR la Liquidación de Contrato u Obra, dentro del Tiempo o Plazo establecido en el Reglamento de la Ley de Contrataciones del Estado. Penalidad será de:	1.00 UIT	Según informe del SUPERVISOR DE LA OBRA
20	PLAN DE SEGURIDAD Y SALUD EN EL TRABAJO Cuando el contratista no cumpla con PRESENTAR el plan de SEGURIDAD Y SALUD EN EL TRABAJO, en el plazo máximo de 2 días calendarios, contados a partir del inicio de ejecución de obra, la multa diaria será:	5/1000 del monto contractual	Según informe del SUPERVISOR DE LA OBRA
21	PLAN DE VIGILANCIA, PREVENCIÓN DEL COVID-19 Cuando el contratista no cumpla con PRESENTAR el plan de VIGILANCIA, PREVENCIÓN Y CONTROL DEL COVID-19 en el plazo máximo de 2 días calendarios, contados a partir del inicio de ejecución de obra, la multa diaria será, la multa será:	5/1000 del monto contractual	Según informe del SUPERVISOR DE LA OBRA
22	SEGURO COMPLEMENTARIO DE TRABAJO DE RIESGO De no presentar el Contratista, las constancias de los SCTR SALUD de todo su personal que trabaja en la obra, conjuntamente con el expediente de la valorización mensual, se le aplicará la penalidad que se señala. La penalidad es por ocurrencia y por cada día de atraso en la presentación.	1/1000 del monto contractual	Según informe del SUPERVISOR DE LA OBRA

Las penalidades serán aplicadas en la valorización del mes en que ocurrió la falta o en la liquidación del contrato de la ejecución de la obra.

Para el caso de las multas consideradas en el numeral doce (12), estarán eximidos de la penalidad en los siguientes casos:

- Por fallecimiento del profesional propuesto.
- Por enfermedad que impide la permanencia del profesional debidamente sustentado con la documentación que certifique la atención médica, prescripción médica y todo lo referente a su asistencia médica sea en un Hospital, Clínica o Centro de Salud.
- Despido del profesional por disposición de la Entidad.

El procedimiento para aplicación de la penalidad se realizará de la siguiente manera:

El personal del ENTIDAD, responsable de la Supervisión de la Obra, comunicará al contratista las faltas detectadas y/o registradas en el cuaderno de obra, mediante informe, carta, correo u otro medio de comunicación, si este último no presenta su descargo y/o levanta las observaciones en el plazo de 48 horas de realizada la recepción fehaciente de la carta que comunica la ocurrencia, se procederá con la aplicación de la penalidad correspondiente para ser deducida en el mes siguiente.

Las penalidades serán deducidas de los pagos a cuenta, del pago final o en la liquidación final, o si fuese necesario se cobrará del monto resultante de la ejecución de la garantía de fiel cumplimiento.

"Cuna y Capital del Arte Negro Nacional"
"Cañete Valle Bendito y Productivo"



MUNICIPALIDAD PROVINCIAL DE CAÑETE

SUB GERENCIA DE OBRAS PÚBLICAS Y PROYECTOS DE INVERSIÓN

"Año de la unidad, la paz y el desarrollo"



47. GESTIÓN DE RIESGOS

El enfoque integral de gestión de los riesgos previsible de ocurrir durante la ejecución de la presente obra, han sido definidos en los Anexos N° 1, 2 y 3 que forman parte del expediente técnico de obra, teniendo en cuenta, las características particulares y las condiciones del lugar de su ejecución conforme a la Directiva N° 012-2017-OSCE/CO, los cuales serán de exclusiva responsabilidad del contratista. En ese sentido, durante la ejecución de la obra, el residente conjuntamente con el supervisor, deben evaluar permanentemente el desarrollo de la administración de riesgos, debiendo anotar los resultados en el cuaderno de obra digital, cuando menos, con periodicidad semanal, precisando sus efectos y los hitos afectados o no cumplidos de ser el caso.

48. RESOLUCIÓN DE CONTRATO

Cualquiera de las partes puede resolver el contrato, de conformidad con el numeral 32.3 del artículo 32 y artículo 36 de la Ley de Contrataciones del Estado, y el artículo 164 de su Reglamento. De darse el caso, LA ENTIDAD procederá de acuerdo a lo establecido en los artículos 165 y 207 del Reglamento de la Ley de Contrataciones del Estado.

49. TRIBUTOS Y OTRAS OBLIGACIONES

Estarán de cargo del Contratista todos los tributos, contribuciones y gravámenes que le corresponden de acuerdo a Ley. Toda responsabilidad de carácter laboral y por el pago de aportaciones sociales es exclusivamente del contratista.

50. COORDINACIÓN CON ENTIDADES PÚBLICAS Y EMPRESAS DE SERVICIO

El Contratista a la firma del contrato, está obligado a efectuar las respectivas coordinaciones con las Entidades Públicas y empresas de servicio, mediante Cartas y gestiones a fin de asegurar la correcta y oportuna ejecución de los trabajos contratados siempre que estos se encuentren supeditados a autorizaciones y aceptación de dichas empresas para su realización.

51. CONFIDENCIALIDAD

El contratado debe dar cumplimiento a todas las políticas y estándares definidos por la Entidad, en materia de seguridad de la Información.

Dichas obligaciones comprenden la información que se entrega, como también la que se genera durante la realización de las actividades y la información producida una vez que se haya concluido la Obra.

52. DIRECCIÓN PARA NOTIFICACIONES

El postor adjudicado, al momento de la suscripción del contrato debe presentar una declaración jurada consignando los siguientes datos:

- Una dirección electrónica (correo electrónico).
- Una dirección domiciliaria.
- Un número de teléfono fijo y un celular.



"Cuna y Capital del Arte Negro Nacional"
"Cañete Valle Bendito y Productivo"



MUNICIPALIDAD PROVINCIAL DE CAÑETE

SUB GERENCIA DE OBRAS PÚBLICAS Y PROYECTOS DE INVERSIÓN

"Año de la unidad, la paz y el desarrollo"



3.2. REQUISITOS DE CALIFICACIÓN:

A	CAPACIDAD TÉCNICA Y PROFESIONAL																																							
A.1	EQUIPAMIENTO ESTRATÉGICO																																							
Requisitos: <table border="1"> <thead> <tr> <th>Nº</th> <th>EQUIPO</th> <th>CANTIDAD</th> </tr> </thead> <tbody> <tr> <td>1.00</td> <td>COMPACTADORA VIBRATORIA TIPO PLANCHA 7 HP</td> <td>01</td> </tr> <tr> <td>2.00</td> <td>BOMBA VIBRATORIA AUTOPROPULSADA DE 130HP 10-12TN</td> <td>01</td> </tr> <tr> <td>3.00</td> <td>CARGADOR SOBRE LLANTAS DE 125-135 HP-3 y 3.3</td> <td>01</td> </tr> <tr> <td>4.00</td> <td>MINI CARGADOR CASE UNI LOADER 1840</td> <td>01</td> </tr> <tr> <td>5.00</td> <td>TRACTOR DE ORUGAS DE 140-160HP</td> <td>01</td> </tr> <tr> <td>6.00</td> <td>MOTONIVELADORA 130 - 135 HP</td> <td>01</td> </tr> <tr> <td>7.00</td> <td>CAMION VOLQUETE DE 10 m3</td> <td>01</td> </tr> <tr> <td>8.00</td> <td>CAMION CISTERNA 4 X 2 (AGUA) 122 HP 2,000 LTS</td> <td>01</td> </tr> <tr> <td>9.00</td> <td>CAMION GRUA DE 2-3 TON</td> <td>01</td> </tr> <tr> <td>10.00</td> <td>VIBRADOR DE CONCRETO 4 HP 1.25"</td> <td>01</td> </tr> <tr> <td>11.00</td> <td>MEZCLADORA DE CONCRETO 11 P3 (23 HP)</td> <td>01</td> </tr> <tr> <td>12.00</td> <td>MEZCLADORA DE CONCRETO DE 9-11 P3 (23HP)</td> <td>01</td> </tr> </tbody> </table>		Nº	EQUIPO	CANTIDAD	1.00	COMPACTADORA VIBRATORIA TIPO PLANCHA 7 HP	01	2.00	BOMBA VIBRATORIA AUTOPROPULSADA DE 130HP 10-12TN	01	3.00	CARGADOR SOBRE LLANTAS DE 125-135 HP-3 y 3.3	01	4.00	MINI CARGADOR CASE UNI LOADER 1840	01	5.00	TRACTOR DE ORUGAS DE 140-160HP	01	6.00	MOTONIVELADORA 130 - 135 HP	01	7.00	CAMION VOLQUETE DE 10 m3	01	8.00	CAMION CISTERNA 4 X 2 (AGUA) 122 HP 2,000 LTS	01	9.00	CAMION GRUA DE 2-3 TON	01	10.00	VIBRADOR DE CONCRETO 4 HP 1.25"	01	11.00	MEZCLADORA DE CONCRETO 11 P3 (23 HP)	01	12.00	MEZCLADORA DE CONCRETO DE 9-11 P3 (23HP)	01
Nº	EQUIPO	CANTIDAD																																						
1.00	COMPACTADORA VIBRATORIA TIPO PLANCHA 7 HP	01																																						
2.00	BOMBA VIBRATORIA AUTOPROPULSADA DE 130HP 10-12TN	01																																						
3.00	CARGADOR SOBRE LLANTAS DE 125-135 HP-3 y 3.3	01																																						
4.00	MINI CARGADOR CASE UNI LOADER 1840	01																																						
5.00	TRACTOR DE ORUGAS DE 140-160HP	01																																						
6.00	MOTONIVELADORA 130 - 135 HP	01																																						
7.00	CAMION VOLQUETE DE 10 m3	01																																						
8.00	CAMION CISTERNA 4 X 2 (AGUA) 122 HP 2,000 LTS	01																																						
9.00	CAMION GRUA DE 2-3 TON	01																																						
10.00	VIBRADOR DE CONCRETO 4 HP 1.25"	01																																						
11.00	MEZCLADORA DE CONCRETO 11 P3 (23 HP)	01																																						
12.00	MEZCLADORA DE CONCRETO DE 9-11 P3 (23HP)	01																																						
Acreditación: De conformidad con el numeral 49.3 del artículo 49 y el literal e) del numeral 139.1 del artículo 139 del Reglamento este requisito de calificación se acredita para la suscripción del contrato.																																								
Importante No corresponde solicitar como equipamiento que el postor cuente con oficinas, locales u otros espacios físicos. Asimismo, no se puede requerir características, años de antigüedad y demás condiciones del equipamiento que no consten en el expediente técnico.																																								

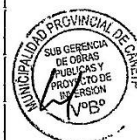

"Cuna y Capital del Arte Negro Nacional"

"Cañete Valle Bendito y Productivo"



MUNICIPALIDAD PROVINCIAL DE CAÑETE

SUB GERENCIA DE OBRAS PÚBLICAS Y PROYECTOS DE INVERSIÓN

"Año de la unidad, la paz y el desarrollo"



A.2	CALIFICACIONES DEL PLANTEL PROFESIONAL CLAVE						
FORMACIÓN ACADÉMICA DEL PLANTEL PROFESIONAL CLAVE							
Requisitos:							
<table border="1"> <thead> <tr> <th>CARGO</th> <th>PROFESION</th> </tr> </thead> <tbody> <tr> <td>Residente de Obras</td> <td>Ingeniero Civil, Titulado y Colegiado</td> </tr> <tr> <td>Ing. Seguridad y Salud</td> <td>Ingeniero Civil o Ingeniero de Higiene y Seguridad Industrial o Ingeniero Industrial o Ingeniero de Seguridad y Salud en el Trabajo, Titulado y Colegiado</td> </tr> </tbody> </table>		CARGO	PROFESION	Residente de Obras	Ingeniero Civil, Titulado y Colegiado	Ing. Seguridad y Salud	Ingeniero Civil o Ingeniero de Higiene y Seguridad Industrial o Ingeniero Industrial o Ingeniero de Seguridad y Salud en el Trabajo, Titulado y Colegiado
CARGO	PROFESION						
Residente de Obras	Ingeniero Civil, Titulado y Colegiado						
Ing. Seguridad y Salud	Ingeniero Civil o Ingeniero de Higiene y Seguridad Industrial o Ingeniero Industrial o Ingeniero de Seguridad y Salud en el Trabajo, Titulado y Colegiado						
<p>Acreditación: De conformidad con el numeral 49.3 del artículo 49 y el literal e) del numeral 139.1 del artículo 139 del Reglamento este requisito de calificación se acredita para la suscripción del contrato.</p>							
<p>Importante</p> <ul style="list-style-type: none"> El residente de la obra debe cumplir las calificaciones establecidas en el artículo 179 del Reglamento. 							
A.3	EXPERIENCIA DEL PLANTEL PROFESIONAL CLAVE						
Requisitos:							
<table border="1"> <thead> <tr> <th>CARGO</th> <th>EXPERIENCIA</th> </tr> </thead> <tbody> <tr> <td>Residente de Obras</td> <td>El profesional debe acreditar Veinte y Cuatro (24) meses de Experiencia en Obras en Infraestructura con los siguientes cargos: Supervisor y/o Residente y/o Inspector y/o Jefe de Supervisión, que se computa desde la colegiatura.</td> </tr> <tr> <td>Ing. Seguridad y Salud</td> <td>El profesional debe acreditar Doce (12) meses de Experiencia en Obras en General con los siguientes cargos: Especialista y/o Ingeniero y/o Supervisor y/o Jefe y/o Responsable y/o Residente en: Seguridad y Salud Ocupacional o Seguridad e Higiene Ocupacional o Seguridad de Obra o Seguridad en el Trabajo o Salud Ocupacional o Implementación de Planes de Seguridad e Higiene Ocupacional o en Prevención de Riesgos Laborales, que se computa desde la colegiatura.</td> </tr> </tbody> </table>		CARGO	EXPERIENCIA	Residente de Obras	El profesional debe acreditar Veinte y Cuatro (24) meses de Experiencia en Obras en Infraestructura con los siguientes cargos: Supervisor y/o Residente y/o Inspector y/o Jefe de Supervisión, que se computa desde la colegiatura.	Ing. Seguridad y Salud	El profesional debe acreditar Doce (12) meses de Experiencia en Obras en General con los siguientes cargos: Especialista y/o Ingeniero y/o Supervisor y/o Jefe y/o Responsable y/o Residente en: Seguridad y Salud Ocupacional o Seguridad e Higiene Ocupacional o Seguridad de Obra o Seguridad en el Trabajo o Salud Ocupacional o Implementación de Planes de Seguridad e Higiene Ocupacional o en Prevención de Riesgos Laborales, que se computa desde la colegiatura.
CARGO	EXPERIENCIA						
Residente de Obras	El profesional debe acreditar Veinte y Cuatro (24) meses de Experiencia en Obras en Infraestructura con los siguientes cargos: Supervisor y/o Residente y/o Inspector y/o Jefe de Supervisión, que se computa desde la colegiatura.						
Ing. Seguridad y Salud	El profesional debe acreditar Doce (12) meses de Experiencia en Obras en General con los siguientes cargos: Especialista y/o Ingeniero y/o Supervisor y/o Jefe y/o Responsable y/o Residente en: Seguridad y Salud Ocupacional o Seguridad e Higiene Ocupacional o Seguridad de Obra o Seguridad en el Trabajo o Salud Ocupacional o Implementación de Planes de Seguridad e Higiene Ocupacional o en Prevención de Riesgos Laborales, que se computa desde la colegiatura.						
<p>Acreditación: De conformidad con el numeral 49.3 del artículo 49 y el literal e) del numeral 139.1 del artículo 139 del Reglamento este requisito de calificación se acredita para la suscripción del contrato.</p>							
<p>Importante</p> <p>El residente de la obra debe cumplir la experiencia mínima establecida en el artículo 179 del Reglamento.</p>							
B.	EXPERIENCIA DEL POSTOR EN LA ESPECIALIDAD						
Requisitos:							
<p>El postor debe acreditar un monto facturado acumulado equivalente a UNA (01) VEZ EL VALOR REFERENCIAL DE LA CONTRATACIÓN, en la ejecución de obras similares, durante los 10 años anteriores a la fecha de la presentación de ofertas que se computarán desde la suscripción del acta de recepción de obra.</p> <p>Se considerará como obra similar a: CREACION Y/O MEJORAMIENTO Y/O CONSTRUCCION DE SERVICIOS DE ESPACIOS PUBLICOS Y/O PARQUE Y/O PLAZOLETA Y/O ESPACIO DE CIRCULACION INTERNA; PARA LA CUAL TENDRÁ QUE ACREDITAR EN SU EXPERIENCIA EN LA ESPECIALIDAD DEL POSTOR HABER EJECUTADO PROYECTO RELACIONADO AL OBJETO DE LA CONVOCATORIA: CREACION Y/O MEJORAMIENTO DE LOS SERVICIOS DE ESPACIOS PUBLICOS O LA COMBINACIÓN DE LOS TÉRMINOS ANTES MENCIONADOS; QUE CONTENGAN LOS SIGUIENTES TRABAJOS EN EL MISMO PROYECTO</p>							

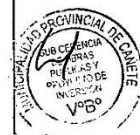

"Cuna y Capital del Arte Negro Nacional"

"Cañete Valle Bendito y Productivo"



MUNICIPALIDAD PROVINCIAL DE CAÑETE

SUB GERENCIA DE OBRAS PÚBLICAS Y PROYECTOS DE INVERSIÓN

"Año de la unidad, la paz y el desarrollo"



COMO: OBRAS PROVISIONALES, EQUIPO DE PROTECCIÓN COLECTIVA, SEGURIDAD Y SALUD FRENTE AL COVID, TRABAJOS PRELIMINARES, CERCO PERIMETRAL DURANTE LA OBRA, TRAZO Y REPLANTEO, DEMOLICIONES Y DEMONTAJES, MURO DE CONTENCIÓN, MOVIMIENTO DE TIERRAS, RELLENO CON MATERIAL, CONCRETO SIMPLE, CONCRETO ARMADO, CIMENTOS, ENCOFRADO Y DESENCOFRADO, PANTALLA, VEREDAS, ACABADO EN ESTAMPADO PARA PISO DE CONCRETO, CURADO DE CONCRETO, MARTILLOS, ADOQUIN DE CONCRETO, SELLADO DE ADOQUINADO, ESTRUCTURA METÁLICA, ÁREAS VERDES, ÁREA DE JUEGOS, MOBILIARIO URBANO, INSTALACIONES ELÉCTRICAS, SUMINISTRO E INSTALACIÓN DE CABLE SUBTERRÁNEO ELÉCTRICO, POSTES Y LUMINARIAS, POZO DE PUESTA TIERRA, MITIGACIÓN DE IMPACTO AMBIENTAL, RIEGO Y HUMEDECIMIENTO, SEÑALIZACIÓN AMBIENTAL, PRIORIDAD DE FUNCIONAMIENTO, FACTIBILIDAD ELÉCTRICA.

Acreditación:

La experiencia del postor se acreditará con copia simple de: (i) contratos y sus respectivas actas de recepción de obra; (ii) contratos y sus respectivas resoluciones de liquidación; o (iii) contratos y sus respectivas constancias de prestación o cualquier otra documentación¹ de la cual se desprenda fehacientemente que la obra fue concluida, así como el monto total que implicó su ejecución; correspondientes a un máximo de veinte (20) contrataciones.

En los casos que se acredite experiencia adquirida en consorcio, debe presentarse la promesa de consorcio o el contrato de consorcio del cual se desprenda fehacientemente el porcentaje de las obligaciones que se asumió en el contrato presentado; de lo contrario, no se computará la experiencia proveniente de dicho contrato.

Asimismo, cuando se presenten contratos derivados de procesos de selección convocados antes del 20.09.2012, la calificación se ceñirá al método descrito en la Directiva "Participación de Proveedores en Consorcio en las Contrataciones del Estado", debiendo presumirse que el porcentaje de las obligaciones equivale al porcentaje de participación de la promesa de consorcio o del contrato de consorcio. En caso que en dichos documentos no se consigne el porcentaje de participación se presumirá que las obligaciones se ejecutaron en partes iguales.

Si el titular de la experiencia no es el postor, consignar si dicha experiencia corresponde a la matriz en caso que el postor sea sucursal, o fue transmitida por reorganización societaria, debiendo acompañar la documentación sustentatoria correspondiente.

Si el postor acredita experiencia de otra persona jurídica como consecuencia de una reorganización societaria, debe presentar adicionalmente el **Anexo N° 9**.

Cuando los contratos presentados se encuentren expresados en moneda extranjera, debe indicarse el tipo de cambio venta publicado por la Superintendencia de Banca, Seguros y AFP correspondiente a la fecha de suscripción.

Sin perjuicio de lo anterior, los postores deben llenar y presentar el **Anexo N° 10** referido a la experiencia del postor en la especialidad.

Importante

En el caso de consorcios, la calificación de la experiencia se realiza conforme a la Directiva "Participación de Proveedores en Consorcio en las Contrataciones del Estado".

Importante

- Si como resultado de una consulta u observación corresponde precisarse o ajustarse el requerimiento, se solicita la autorización del área usuaria y se pone de conocimiento de tal hecho a la dependencia que aprobó el expediente de contratación, de conformidad con el numeral 72.3 del artículo 72 del Reglamento.
- Los requisitos de calificación determinan si los postores cuentan con las capacidades necesarias para ejecutar el contrato, lo que debe ser acreditado documentalmente, y no mediante declaración jurada.

¹ De acuerdo con la Opinión N° 185-2017/DTN "cualquier otra documentación", se entiende como tal a todo documento emitido por la Entidad contratante con ocasión de la ejecución de la obra que cumpla con demostrar de manera indubitable aquello que se acredita, por ejemplo, mediante las resoluciones de liquidación de obra, las actas de recepción de conformidad, entre otros.

"Cuna y Capital del Arte Negro Nacional"
"Cañete Valle Bendito y Productivo"





MUNICIPALIDAD PROVINCIAL DE CAÑETE

SUB GERENCIA DE OBRAS PÚBLICAS Y PROYECTOS DE INVERSIÓN

"Año de la unidad, la paz y el desarrollo"



CAPÍTULO IV FACTORES DE EVALUACIÓN

La evaluación se realiza sobre la base de cien (100) puntos.

Para determinar la oferta con el mejor puntaje y el orden de prelación de las ofertas, se considera lo siguiente:

FACTOR DE EVALUACIÓN	PUNTAJE / METODOLOGÍA PARA SU ASIGNACIÓN
A. PRECIO	
<u>Evaluación:</u> Se evaluará considerando el precio ofertado por el postor.	La evaluación consistirá en otorgar el máximo puntaje a la oferta de precio más bajo y se otorga a las demás ofertas puntajes inversamente proporcionales a sus respectivos precios, según la siguiente fórmula:
<u>Acreditación:</u> Se acreditará mediante el documento que contiene el precio de la oferta (Anexo N° 6).	$P_i = \frac{O_m \times PMP}{O_i}$ I = Oferta P _i = Puntaje de la oferta a evaluar O _i = Precio i O _m = Precio de la oferta más baja PMP = Puntaje máximo del precio
	100 ² puntos



² De 83 a 100 puntos, en el caso de obras bajo la modalidad de ejecución llave en mano en las que se puede incluir adicionalmente el factor capacitación.

"Cuna y Capital del Arte Negro Nacional"

"Cañete Valle Bendito y Productivo"

Importante

Los factores de evaluación elaborados por el órgano encargado de las contrataciones o comité de selección, según corresponda, deben ser objetivos y guardan vinculación, razonabilidad y proporcionalidad con el objeto de la contratación. Asimismo, estos no pueden calificar con puntaje el cumplimiento del Expediente Técnico ni los requisitos de calificación.

**CAPÍTULO V
PROFORMA DEL CONTRATO**

Importante

- *Dependiendo del objeto del contrato, de resultar indispensable, puede incluirse cláusulas adicionales o la adecuación de las propuestas en el presente documento, las que en ningún caso pueden contemplar disposiciones contrarias a la normativa vigente ni a lo señalado en este capítulo.*
- *En el caso de contratación de obras por paquete, se debe suscribir un contrato por cada obra incluida en el paquete.*

Conste por el presente documento, la contratación de la ejecución de la obra [CONSIGNAR LA DENOMINACIÓN DE LA CONVOCATORIA], que celebra de una parte [CONSIGNAR EL NOMBRE DE LA ENTIDAD], en adelante LA ENTIDAD, con RUC N° [.....], con domicilio legal en [.....], representada por [.....], identificado con DNI N° [.....], y de otra parte [.....], con RUC N° [.....], con domicilio legal en [.....], inscrita en la Ficha N° [.....] Asiento N° [.....] del Registro de Personas Jurídicas de la ciudad de [.....], debidamente representado por su Representante Legal, [.....], con DNI N° [.....], según poder inscrito en la Ficha N° [.....], Asiento N° [.....] del Registro de Personas Jurídicas de la ciudad de [.....], a quien en adelante se le denominará EL CONTRATISTA en los términos y condiciones siguientes:

CLÁUSULA PRIMERA: ANTECEDENTES

Con fecha [.....], el órgano encargado de las contrataciones o comité de selección, según corresponda, adjudicó la buena pro de la **ADJUDICACIÓN SIMPLIFICADA N° [CONSIGNAR NOMENCLATURA DEL PROCEDIMIENTO DE SELECCIÓN]** para la contratación de la ejecución de la obra [CONSIGNAR LA DENOMINACIÓN DE LA CONVOCATORIA], a [INDICAR NOMBRE DEL GANADOR DE LA BUENA PRO], cuyos detalles e importe constan en los documentos integrantes del presente contrato.

CLÁUSULA SEGUNDA: OBJETO

El presente contrato tiene por objeto [CONSIGNAR EL OBJETO DE LA CONTRATACIÓN].

CLÁUSULA TERCERA: MONTO CONTRACTUAL

El monto total del presente contrato asciende a [CONSIGNAR MONEDA Y MONTO], que incluye todos los impuestos de Ley.

Este monto comprende el costo de la ejecución de la obra, todos los tributos, seguros, transporte, inspecciones, pruebas y, de ser el caso, los costos laborales conforme a la legislación vigente, así como cualquier otro concepto que pueda tener incidencia sobre la ejecución de la prestación materia del presente contrato.

CLÁUSULA CUARTA: DEL PAGO²⁰

LA ENTIDAD se obliga a pagar la contraprestación a EL CONTRATISTA en [INDICAR MONEDA], en periodos de valorización [CONSIGNAR MENSUALES U OTRO TIPO DE PERIODO], conforme

²⁰ En cada caso concreto, dependiendo de la naturaleza del contrato, podrá adicionarse la información que resulte pertinente a efectos de generar el pago.

a lo previsto en la sección específica de las bases. Asimismo, LA ENTIDAD o EL CONTRATISTA, según corresponda, se obligan a pagar el monto correspondiente al saldo de la liquidación del contrato de obra, en el plazo de [CONSIGNAR PLAZO EN DÍAS] días calendario, computados desde el día siguiente del consentimiento de la liquidación.

En caso de retraso en el pago de las valorizaciones, por razones imputables a LA ENTIDAD, EL CONTRATISTA tiene derecho al reconocimiento de los intereses legales efectivos, de conformidad con el artículo 39 de la Ley de Contrataciones del Estado y los artículos 1244, 1245 y 1246 del Código Civil. Para tal efecto, se formulará una valorización de intereses y el pago se efectuará en las valorizaciones siguientes.

CLÁUSULA QUINTA: DEL PLAZO DE LA EJECUCIÓN DE LA PRESTACIÓN

El plazo de ejecución del presente contrato es de [.....] días calendario, el mismo que se computa desde el día siguiente de cumplidas las condiciones previstas en el artículo 176 del Reglamento.

Importante para la Entidad

- Cuando en el expediente de contratación se establezca que la obra debe ejecutarse bajo la modalidad de ejecución llave en mano, en lugar del párrafo anterior, deberá considerarse lo siguiente, según corresponda:

“El plazo de ejecución de la obra, el equipamiento, mobiliario y montaje hasta la puesta en servicio, materia de la presente convocatoria, es de [CONSIGNAR EL PLAZO DE EJECUCIÓN DE ESTA PRESTACIÓN, EL CUAL DEBE ESTAR EXPRESADO EN DÍAS CALENDARIO] días calendario, el mismo que se computa desde el día siguiente de cumplidas las condiciones previstas en el artículo 176 del Reglamento.”²¹

“El plazo de ejecución de la obra, el equipamiento, mobiliario y montaje hasta la puesta en servicio, materia de la presente convocatoria, es de [CONSIGNAR EL PLAZO DE EJECUCIÓN DE ESTA PRESTACIÓN, EL CUAL DEBE ESTAR EXPRESADO EN DÍAS CALENDARIO] días calendario, el mismo que se computa desde el día siguiente de cumplidas las condiciones previstas en el artículo 176 del Reglamento y el plazo de la operación asistida de la obra es de [CONSIGNAR EL PLAZO DE EJECUCIÓN DE LA PRESTACIÓN ASISTIDA DE LA OBRA, EL CUAL DEBE ESTAR EXPRESADO EN DÍAS CALENDARIO] días calendario.”²²

Incorporar a las bases o eliminar, según corresponda

CLÁUSULA SEXTA: PARTES INTEGRANTES DEL CONTRATO

El presente contrato está conformado por las bases integradas, la oferta ganadora, así como los documentos derivados del procedimiento de selección que establezcan obligaciones para las partes.

CLÁUSULA SÉTIMA: GARANTÍAS

EL CONTRATISTA entregó al perfeccionamiento del contrato la respectiva garantía incondicional, solidaria, irrevocable, y de realización automática en el país al solo requerimiento, a favor de LA ENTIDAD, por los conceptos, montos y vigencias siguientes:

- De fiel cumplimiento del contrato: [CONSIGNAR EL MONTO], a través de la [INDICAR EL TIPO DE GARANTÍA PRESENTADA] N° [INDICAR NÚMERO DEL DOCUMENTO] emitida por [SEÑALAR EMPRESA QUE LA EMITE]. Monto que es equivalente al diez por ciento (10%) del monto del contrato original, la misma que debe mantenerse vigente hasta el consentimiento de la liquidación final.

Importante

²¹ Este párrafo debe ser incluido en el caso de obras que se ejecuten bajo la modalidad de ejecución llave en mano que no incluya operación asistida.

²² Este párrafo debe ser incluido en el caso de obras que se ejecuten bajo la modalidad de ejecución llave en mano que incluya operación asistida.

Al amparo de lo dispuesto en el numeral 149.4 del artículo 149 del Reglamento de la Ley de Contrataciones del Estado, en el caso de contratos de ejecución de obras que se sujeten a las condiciones establecidas en dicho artículo, si el postor ganador de la buena pro solicita la retención del diez por ciento (10%) del monto del contrato original como garantía de fiel cumplimiento de contrato, debe consignarse lo siguiente:

- *“De fiel cumplimiento del contrato: [CONSIGNAR EL MONTO], a través de la retención que debe efectuar LA ENTIDAD, durante la primera mitad del número total de pagos a realizarse, de forma prorrateada, con cargo a ser devuelto a la finalización del mismo.”*

En el caso que corresponda, consignar lo siguiente:

- Garantía fiel cumplimiento por prestaciones accesorias: [CONSIGNAR EL MONTO], a través de la [INDICAR EL TIPO DE GARANTÍA PRESENTADA] N° [INDICAR NÚMERO DEL DOCUMENTO] emitida por [SEÑALAR EMPRESA QUE LA EMITE], la misma que debe mantenerse vigente hasta el cumplimiento total de las obligaciones garantizadas.

Importante

Al amparo de lo dispuesto en el numeral 151.3 del artículo 151 del Reglamento de la Ley de Contrataciones del Estado, si el postor ganador de la buena pro solicita la retención del diez por ciento (10%) del monto del contrato de la prestación accesorio como garantía de fiel cumplimiento de prestaciones accesorias, debe consignarse lo siguiente:

“De fiel cumplimiento por prestaciones accesorias: [CONSIGNAR EL MONTO], a través de la retención que debe efectuar LA ENTIDAD, durante la primera mitad del número total de pagos a realizarse, de forma prorrateada, con cargo a ser devuelto a la finalización del mismo.”

CLÁUSULA OCTAVA: EJECUCIÓN DE GARANTÍAS POR FALTA DE RENOVACIÓN

LA ENTIDAD puede solicitar la ejecución de las garantías cuando EL CONTRATISTA no las hubiere renovado antes de la fecha de su vencimiento, conforme a lo dispuesto en el literal a) del numeral 155.1 del artículo 155 del Reglamento de la Ley de Contrataciones del Estado.

Importante para la Entidad

- *Sólo en el caso que la Entidad hubiese previsto otorgar adelanto, se debe incluir la siguiente cláusula:*

CLÁUSULA NOVENA: ADELANTO DIRECTO

“LA ENTIDAD otorgará [CONSIGNAR NÚMERO DE ADELANTOS A OTORGARSE] adelantos directos por el [CONSIGNAR PORCENTAJE QUE EN NINGÚN CASO EXCEDAN EN CONJUNTO EL 10% DEL MONTO DEL CONTRATO ORIGINAL] del monto del contrato original.

EL CONTRATISTA debe solicitar formalmente el [CONSIGNAR ADELANTO O PRIMER DESEMBOLSO DEL ADELANTO DIRECTO] dentro de los ocho (8) días siguientes a la suscripción del contrato, adjuntando a su solicitud la garantía por adelantos mediante carta fianza o póliza de caución y el comprobante de pago correspondiente. LA ENTIDAD debe entregar el monto solicitado dentro de los siete (7) días siguientes a la presentación de la solicitud de EL CONTRATISTA.

Asimismo, EL CONTRATISTA debe solicitar la entrega de los demás adelantos directos en [CONSIGNAR EL PLAZO Y OPORTUNIDAD PARA LA SOLICITUD]²³. La entrega del o los adelantos se realizará en [CONSIGNAR PLAZO Y OPORTUNIDAD].²⁴

Vencido el plazo para solicitar el adelanto no procederá la solicitud.

- *Si LA ENTIDAD considera necesario entregar adelantos para materiales e insumos a EL CONTRATISTA, deberá consignar la siguiente cláusula:*

²³ Indicar el plazo y oportunidad conforme al expediente de contratación.

²⁴ Este párrafo solo deberá ser incluido cuando la Entidad prevea la entrega de más de un adelanto directo al contratista.

CLÁUSULA DÉCIMA: ADELANTO PARA MATERIALES E INSUMOS

“LA ENTIDAD otorgará adelantos para materiales e insumos por el [CONSIGNAR PORCENTAJE²⁵] del monto del contrato original, conforme al calendario de adquisición de materiales e insumos presentado por EL CONTRATISTA.

La entrega de los adelantos se realizará en un plazo de [CONSIGNAR PLAZO] días calendario previos a la fecha prevista en el calendario de adquisición de materiales e insumos para cada adquisición, con la finalidad que EL CONTRATISTA pueda disponer de los materiales e insumos en la oportunidad prevista en el calendario de avance de obra valorizado. Para tal efecto, EL CONTRATISTA debe solicitar la entrega del adelanto en un plazo de [CONSIGNAR PLAZO] días calendario anteriores al inicio del plazo antes mencionado, adjuntando a su solicitud la garantía por adelantos mediante carta fianza o póliza de caución y el comprobante de pago respectivo.

La primera solicitud de EL CONTRATISTA debe realizarse una vez iniciado el plazo de ejecución de la obra. No procede el otorgamiento del adelanto para materiales e insumos en los casos en que las solicitudes correspondientes sean realizadas con posterioridad a las fechas señaladas en el calendario de adquisición de materiales e insumos.

- Si LA ENTIDAD considera necesario entregar adelantos para equipamiento y mobiliario, en el caso de contratos bajo la modalidad de llave en mano, deberá consignar la siguiente cláusula:

CLÁUSULA.....: ADELANTO PARA EQUIPAMIENTO Y MOBILIARIO, EN CONTRATOS BAJO LA MODALIDAD LLAVE EN MANO

“LA ENTIDAD otorgará adelantos para equipamiento y mobiliario por el [CONSIGNAR PORCENTAJE²⁶] del monto del contrato original, conforme al calendario de adquisición de materiales e insumos que incluye el equipamiento y mobiliario, presentado por EL CONTRATISTA.

La entrega de los adelantos se realizará en un plazo de [CONSIGNAR PLAZO] días calendario previos a la fecha prevista en el calendario de adquisición de materiales e insumos que incluye el equipamiento y mobiliario para cada adquisición, con la finalidad que EL CONTRATISTA pueda disponer del equipamiento y mobiliario en la oportunidad prevista en el calendario de avance de obra valorizado. Para tal efecto, EL CONTRATISTA debe solicitar la entrega del adelanto en un plazo de [CONSIGNAR PLAZO] días calendario anteriores al inicio del plazo antes mencionado, adjuntando a su solicitud la garantía por adelantos mediante carta fianza o póliza de caución y el comprobante de pago respectivo.

La primera solicitud de EL CONTRATISTA debe realizarse una vez iniciado el plazo de ejecución de la obra. No procede el otorgamiento del adelanto para equipamiento y mobiliario en los casos en que las solicitudes correspondientes sean realizadas con posterioridad a las fechas señaladas en el calendario de adquisición de materiales e insumos.

Incorporar a las bases o eliminar, según corresponda.

Importante para la Entidad

- ***En caso la Entidad hubiese previsto la obligación de constituir un fideicomiso para la administración de los adelantos, se debe incluir la siguiente cláusula:***

CLÁUSULA: FIDEICOMISO DE ADELANTOS²⁷

²⁵ De conformidad con el numeral 180.2 del artículo 180 del Reglamento, los adelantos para materiales e insumos, no pueden superar el veinte por ciento (20%) del monto del contrato original, y en el caso de contratos bajo la modalidad de llave en mano, en los que se haya previsto el adelanto para equipamiento y mobiliario, no pueden superar en conjunto dicho porcentaje.

²⁶ De conformidad con el numeral 180.2 del artículo 180 del Reglamento, los adelantos para materiales e insumos, no pueden superar el veinte por ciento (20%) del monto del contrato original, y en el caso de contratos bajo la modalidad de llave en mano, en los que se haya previsto el adelanto para equipamiento y mobiliario, no pueden superar en conjunto dicho porcentaje.

²⁷ Cabe precisar que, cuando la Entidad no haya incorporado en las bases la obligación de constituir un fideicomiso para la administración de los adelantos destinados a la ejecución de obra, las partes pueden acordar la incorporación de una cláusula en el contrato para la constitución del fideicomiso, de acuerdo a lo previsto en el numeral 184.9 del artículo 184 del Reglamento.

Para la administración de los adelantos destinados a la ejecución de la obra, se constituirá un fideicomiso conforme a lo establecido en los artículos 184 y 185 del Reglamento. El procedimiento para la solicitud y entrega de los adelantos se rige por lo dispuesto en dichos artículos.

ADELANTO DIRECTO

“La Entidad otorgará [CONSIGNAR NÚMERO DE ADELANTOS A OTORGARSE] adelantos directos por el [CONSIGNAR PORCENTAJE QUE EN NINGÚN CASO EXCEDAN EN CONJUNTO EL 10% DEL MONTO DEL CONTRATO ORIGINAL] del monto del contrato original.

ADELANTO PARA MATERIALES E INSUMOS

“La Entidad otorgará adelantos para materiales e insumos por el [CONSIGNAR PORCENTAJE²⁸] del monto del contrato original, conforme al calendario de adquisición de materiales e insumos presentado por el contratista.

- *En el caso de obras bajo la modalidad de ejecución llave en mano, cuando se haya previsto otorgar adelanto para equipamiento y mobiliario, consignar lo siguiente:*

ADELANTO PARA EQUIPAMIENTO Y MOBILIARIO, EN CONTRATOS BAJO LA MODALIDAD LLAVE EN MANO

“La Entidad otorgará adelantos para equipamiento y mobiliario por el [CONSIGNAR PORCENTAJE²⁹] del monto del contrato original, conforme al calendario de adquisición de materiales e insumos que incluye el equipamiento y mobiliario, presentado por el contratista.

Incorporar a las bases o eliminar, según corresponda

CLÁUSULA UNDÉCIMA: CONFORMIDAD DE LA OBRA

La conformidad de la obra será dada con la suscripción del Acta de Recepción de Obra.

CLÁUSULA DUODÉCIMA: DECLARACIÓN JURADA DEL CONTRATISTA

EL CONTRATISTA declara bajo juramento que se compromete a cumplir las obligaciones derivadas del presente contrato, bajo sanción de quedar inhabilitado para contratar con el Estado en caso de incumplimiento.

CLÁUSULA DÉCIMA TERCERA: ASIGNACIÓN DE RIESGOS DEL CONTRATO DE OBRA

[INCLUIR³⁰ EN ESTA CLÁUSULA LA IDENTIFICACIÓN Y ASIGNACIÓN DE RIESGOS QUE PUEDAN OCURRIR DURANTE LA EJECUCIÓN DE LA OBRA, ASI COMO LA DETERMINACIÓN DE LA PARTE DEL CONTRATO QUE DEBE ASUMIRLOS DURANTE LA EJECUCIÓN CONTRACTUAL, SEGÚN LAS DISPOSICIONES PREVISTAS EN LA DIRECTIVA “GESTIÓN DE RIESGOS EN LA PLANIFICACIÓN DE LA EJECUCIÓN DE OBRAS”. LA GESTION DE RIESGOS FORMA PARTE DE LA ÚLTIMA VERSIÓN DEL EXPEDIENTE TECNICO DE OBRA PUBLICADO EN LA OPCIÓN “VER EXPEDIENTE TÉCNICO DE OBRA” DEL SEACE].

CLÁUSULA DÉCIMA CUARTA: RESPONSABILIDAD POR VICIOS OCULTOS

²⁸ De conformidad con el numeral 180.2 del artículo 180 del Reglamento, los adelantos para materiales e insumos, no pueden superar el veinte por ciento (20%) del monto del contrato original, y en el caso de contratos bajo la modalidad de llave en mano, en los que se haya previsto el adelanto para equipamiento y mobiliario, no pueden superar en conjunto dicho porcentaje.

²⁹ De conformidad con el numeral 180.2 del artículo 180 del Reglamento, los adelantos para materiales e insumos, no pueden superar el veinte por ciento (20%) del monto del contrato original, y en el caso de contratos bajo la modalidad de llave en mano, en los que se haya previsto el adelanto para equipamiento y mobiliario, no pueden superar en conjunto dicho porcentaje.

³⁰ De acuerdo con el numeral 32.2 del artículo 32 de la Ley y el numeral 29.2 del artículo 29 del Reglamento, esta cláusula es obligatoria.

Ni la suscripción del Acta de Recepción de Obra, ni el consentimiento de la liquidación del contrato de obra, enervan el derecho de LA ENTIDAD a reclamar, posteriormente, por defectos o vicios ocultos, conforme a lo dispuesto por los artículos 40 de la Ley de Contrataciones del Estado y 173 de su Reglamento.

El plazo máximo de responsabilidad de EL CONTRATISTA es de [CONSIGNAR TIEMPO EN AÑOS, NO MENOR DE 7 AÑOS] años, contados a partir de la conformidad de la recepción [INDICAR TOTAL O PARCIAL, SEGÚN CORRESPONDA] de la obra.

CLÁUSULA DÉCIMA QUINTA: PENALIDADES

Si EL CONTRATISTA incurre en retraso injustificado en la ejecución de las prestaciones objeto del contrato, LA ENTIDAD le aplica automáticamente una penalidad por mora por cada día de atraso, de acuerdo a la siguiente fórmula:

$$\text{Penalidad Diaria} = \frac{0.10 \times \text{monto vigente}}{F \times \text{plazo vigente en días}}$$

Donde:

F = 0.15 para plazos mayores a sesenta (60) días o;

F = 0.40 para plazos menores o iguales a sesenta (60) días.

El retraso se justifica a través de la solicitud de ampliación de plazo debidamente aprobado. Adicionalmente, se considera justificado el retraso y en consecuencia no se aplica penalidad, cuando EL CONTRATISTA acredite, de modo objetivamente sustentado, que el mayor tiempo transcurrido no le resulta imputable. En este último caso la calificación del retraso como justificado por parte de LA ENTIDAD no da lugar al pago de gastos generales ni costos directos de ningún tipo, conforme el numeral 162.5 del artículo 162 del Reglamento de la Ley de Contrataciones del Estado.

Adicionalmente a la penalidad por mora se aplicarán las siguientes penalidades:

Otras penalidades			
N°	Supuesto de aplicación de penalidad	Forma de cálculo	Procedimiento
1	Cuando el personal acreditado permanece menos de sesenta (60) días desde el inicio de su participación en la ejecución del contrato o del íntegro del plazo de ejecución, si este es menor a los sesenta (60) días, de conformidad con las disposiciones establecidas en el numeral 190.2 del artículo 190 del Reglamento.	[INCLUIR LA FORMA DE CÁLCULO, QUE NO PUEDE SER MENOR A LA MITAD DE UNA UNIDAD IMPOSITIVA TRIBUTARIA (0.5 UIT) NI MAYOR A UNA (1) UIT] por cada día de ausencia del personal en obra en el plazo previsto.	Según informe del [CONSIGNAR INSPECTOR O SUPERVISOR DE LA OBRA, SEGÚN CORRESPONDA].
2	En caso el contratista incumpla con su obligación de ejecutar la prestación con el personal acreditado o debidamente sustituido.	[INCLUIR LA FORMA DE CÁLCULO, QUE NO PUEDE SER MENOR A LA MITAD DE UNA UNIDAD IMPOSITIVA TRIBUTARIA (0.5 UIT) NI MAYOR A UNA (1) UIT] por cada día de ausencia del personal en obra.	Según informe del [CONSIGNAR INSPECTOR O SUPERVISOR DE LA OBRA, SEGÚN CORRESPONDA].
3	[INCLUIR OTRAS PENALIDADES, DE SER EL CASO]		

En caso se haya autorizado el uso del cuaderno de obra físico, incluir la siguiente penalidad³¹:

³¹ De conformidad con el numeral 9.3 de la Directiva N° 009-2020-OSCE/PRE "Lineamientos para el uso del Cuaderno de Obra Digital", excepcionalmente, una Entidad, de manera previa a la convocatoria del procedimiento de selección de la contratación de una obra, puede solicitar autorización para usar un cuaderno de obra físico, cuando en el lugar donde se ejecuta la obra no haya acceso a internet. Para dicho efecto, debe presentar la respectiva solicitud, por cada contrato de obra, a través del formato previsto en el Anexo N° 1 de dicha Directiva.

Otras penalidades			
N°	Supuesto de aplicación de penalidad	Forma de cálculo	Procedimiento
(...)	Si el contratista o su personal, no permite el acceso al cuaderno de obra al [CONSIGNAR INSPECTOR O SUPERVISOR DE LA OBRA, SEGÚN CORRESPONDA], impidiéndole anotar las ocurrencias.	Cinco por mil (5/1000) del monto de la valorización del periodo por cada día de dicho impedimento.	Según informe del [CONSIGNAR INSPECTOR O SUPERVISOR DE LA OBRA, SEGÚN CORRESPONDA].
Esta penalidad solo aplica si el cuaderno de obra es físico.			

Importante

De haberse previsto otras penalidades a las previstas, incluir los supuestos de aplicación de penalidad, la forma de cálculo de la penalidad para cada supuesto y el procedimiento mediante el cual se verifica el supuesto a penalizar, conforme el artículo 163 del Reglamento de la Ley de Contrataciones del Estado.

Estas penalidades se deducen de las valorizaciones o en la liquidación final, según corresponda; o si fuera necesario, se cobra del monto resultante de la ejecución de la garantía de fiel cumplimiento.

La penalidad por mora y las otras penalidades pueden alcanzar cada una un monto máximo equivalente al diez por ciento (10%) del monto del contrato vigente, o de ser el caso, del ítem que debió ejecutarse.

Cuando se llegue a cubrir el monto máximo de la penalidad por mora o el monto máximo para otras penalidades, LA ENTIDAD puede resolver el contrato por incumplimiento.

CLÁUSULA DÉCIMA SEXTA: RESOLUCIÓN DEL CONTRATO

Cualquiera de las partes puede resolver el contrato, de conformidad con el numeral 32.3 del artículo 32 y artículo 36 de la Ley de Contrataciones del Estado, y el artículo 164 de su Reglamento. De darse el caso, LA ENTIDAD procederá de acuerdo a lo establecido en los artículos 165 y 207 del Reglamento de la Ley de Contrataciones del Estado.

CLÁUSULA DÉCIMA SÉTIMA: RESPONSABILIDAD DE LAS PARTES

Cuando se resuelva el contrato por causas imputables a algunas de las partes, se debe resarcir los daños y perjuicios ocasionados, a través de la indemnización correspondiente. Ello no obsta la aplicación de las sanciones administrativas, penales y pecuniarias a que dicho incumplimiento diere lugar, en el caso que éstas correspondan.

Lo señalado precedentemente no exime a ninguna de las partes del cumplimiento de las demás obligaciones previstas en el presente contrato.

CLÁUSULA DÉCIMA OCTAVA: ANTICORRUPCIÓN

EL CONTRATISTA declara y garantiza no haber, directa o indirectamente, o tratándose de una persona jurídica a través de sus socios, integrantes de los órganos de administración, apoderados, representantes legales, funcionarios, asesores o personas vinculadas a las que se refiere el artículo 7 del Reglamento de la Ley de Contrataciones del Estado, ofrecido, negociado o efectuado, cualquier pago o, en general, cualquier beneficio o incentivo ilegal en relación al contrato.

Asimismo, el CONTRATISTA se obliga a conducirse en todo momento, durante la ejecución del contrato, con honestidad, probidad, veracidad e integridad y de no cometer actos ilegales o de corrupción, directa o indirectamente o a través de sus socios, accionistas, participacionistas, integrantes de los órganos de administración, apoderados, representantes legales, funcionarios, asesores y personas vinculadas a las que se refiere el artículo 7 del Reglamento de la Ley de Contrataciones del Estado.

Además, EL CONTRATISTA se compromete a i) comunicar a las autoridades competentes, de

manera directa y oportuna, cualquier acto o conducta ilícita o corrupta de la que tuviera conocimiento; y ii) adoptar medidas técnicas, organizativas y/o de personal apropiadas para evitar los referidos actos o prácticas.

Finalmente, EL CONTRATISTA se compromete a no colocar a los funcionarios públicos con los que deba interactuar, en situaciones reñidas con la ética. En tal sentido, reconoce y acepta la prohibición de ofrecerles a éstos cualquier tipo de obsequio, donación, beneficio y/o gratificación, ya sea de bienes o servicios, cualquiera sea la finalidad con la que se lo haga.

CLÁUSULA DÉCIMA NOVENA: MARCO LEGAL DEL CONTRATO

Sólo en lo no previsto en este contrato, en la Ley de Contrataciones del Estado y su Reglamento, en las directivas que emita el OSCE y demás normativa especial que resulte aplicable, serán de aplicación supletoria las disposiciones pertinentes del Código Civil vigente, cuando corresponda, y demás normas de derecho privado.

CLÁUSULA VIGÉSIMA: SOLUCIÓN DE CONTROVERSIAS³²

Las controversias que surjan entre las partes durante la ejecución del contrato se resuelven mediante conciliación o arbitraje, según el acuerdo de las partes.

Cualquiera de las partes tiene derecho a iniciar el arbitraje a fin de resolver dichas controversias dentro del plazo de caducidad previsto en la Ley de Contrataciones del Estado y su Reglamento.

Facultativamente, cualquiera de las partes tiene el derecho a solicitar una conciliación dentro del plazo de caducidad correspondiente, según lo señalado en el artículo 224 del Reglamento de la Ley de Contrataciones del Estado, sin perjuicio de recurrir al arbitraje, en caso no se llegue a un acuerdo entre ambas partes o se llegue a un acuerdo parcial. Las controversias sobre nulidad del contrato solo pueden ser sometidas a arbitraje.

El Laudo arbitral emitido es inapelable, definitivo y obligatorio para las partes desde el momento de su notificación, según lo previsto en el numeral 45.21 del artículo 45 de la Ley de Contrataciones del Estado.

Importante para la Entidad

De acuerdo con lo dispuesto en el numeral 243.4 del artículo 243 del Reglamento, la obligatoriedad de someter a Junta de Resolución de Disputas las controversias en los contratos de obra por montos superiores a veinte millones con 00/100 Soles (S/ 20 000 000,00), es obligatoria. Asimismo, el sometimiento de la solución de controversias a una Junta de Resolución de Disputas en los contratos cuyos montos sean iguales o menores a veinte millones con 00/100 Soles (S/ 20 000 000,00) es facultativa. En tal sentido, según lo previsto en el Anexo N° 2 de la Directiva N° 012-2019-OSCE/CD incluir la siguiente cláusula, según corresponda:

CLÁUSULA VIGÉSIMA PRIMERA: JUNTA DE RESOLUCIÓN DE DISPUTAS

Las partes acuerdan para la solución de las controversias derivadas del presente Contrato de Obra conformar una Junta de Resolución de Disputas (en adelante, la JRD) de acuerdo a las disposiciones de la Ley de Contrataciones del Estado, su Reglamento y las directivas que emita OSCE al respecto (en adelante, las "Normas Aplicables a la JRD"); encargando su organización y administración al [DENOMINACIÓN O RAZÓN SOCIAL DEL CENTRO DE ADMINISTRACIÓN DESIGNADO POR LAS PARTES AL CUAL ENCARGAN LA ORGANIZACIÓN DE LA JRD].

La JRD estará compuesta por [TRES (3) MIEMBROS / UN (1) MIEMBRO], los/el cual/es será/n designado/s conforme a las Normas Aplicables a la JRD.

Todas las controversias generadas entre las partes con ocasión al presente Contrato de Obra deben ser sometidas, en primer lugar, a la decisión de la JRD de conformidad con las Normas Aplicables a las JRD.

³² De acuerdo con el numeral 225.3 del artículo 225 del Reglamento, las partes pueden recurrir al arbitraje ad hoc cuando las controversias deriven de procedimientos de selección cuyo valor referencial sea menor o igual a cinco millones con 00/100 soles (S/ 5 000 000,00).

La decisión que emita la JRD es vinculante y, por tanto, de inmediato y obligatorio cumplimiento para las partes conforme a lo establecido en las Normas Aplicables a la JRD. El incumplimiento de la decisión otorga a la parte afectada la potestad de resolver el contrato, previo aviso requiriendo el cumplimiento.

En caso alguna de las Partes no esté de acuerdo con la decisión emitida por la JRD, podrá someter la controversia a arbitraje conforme a lo establecido en las Normas Aplicables a la JRD. Las Partes acuerdan que es condición obligatoria para el inicio del arbitraje el haber concluido de modo previo el procedimiento ante la JRD.

Si una Parte no manifiesta su disconformidad con una decisión emitida por la JRD en el plazo previsto en las Normas Aplicables a las JRD, entonces dicha decisión adquiere el carácter de definitiva y no podrá ser sometida a arbitraje. Si una Parte manifiesta su disconformidad con una decisión emitida por la JRD en el plazo previsto en las Normas Aplicables a las JRD, pero no inicia el arbitraje respectivo en el plazo previsto en dichas Normas, aquella adquiere la calidad de definitiva.

Incorporar o eliminar, según corresponda

CLÁUSULA VIGÉSIMA SEGUNDA: FACULTAD DE ELEVAR A ESCRITURA PÚBLICA

Cualquiera de las partes puede elevar el presente contrato a Escritura Pública corriendo con todos los gastos que demande esta formalidad.

CLÁUSULA VIGÉSIMA TERCERA: DOMICILIO PARA EFECTOS DE LA EJECUCIÓN CONTRACTUAL

Las partes declaran el siguiente domicilio para efecto de las notificaciones que se realicen durante la ejecución del presente contrato:

DOMICILIO DE LA ENTIDAD: [.....]

DOMICILIO DEL CONTRATISTA: [CONSIGNAR EL DOMICILIO SEÑALADO POR EL POSTOR GANADOR DE LA BUENA PRO AL PRESENTAR LOS REQUISITOS PARA EL PERFECCIONAMIENTO DEL CONTRATO]

La variación del domicilio aquí declarado de alguna de las partes debe ser comunicada a la otra parte, formalmente y por escrito, con una anticipación no menor de quince (15) días calendario.

De acuerdo con las bases integradas, la oferta y las disposiciones del presente contrato, las partes lo firman por duplicado en señal de conformidad en la ciudad de [.....] al [CONSIGNAR FECHA].

"LA ENTIDAD"

"EL CONTRATISTA"

Importante

Este documento puede firmarse digitalmente si ambas partes cuentan con firma digital, según la Ley N° 27269, Ley de Firmas y Certificados Digitales³³.

³³ Para mayor información sobre la normativa de firmas y certificados digitales ingresar a: <https://www.indecopi.gob.pe/web/firmas-digitales/firmar-y-certificados-digitales>

CAPÍTULO VI CONSTANCIA DE PRESTACIÓN DE EJECUCIÓN DE OBRA

De conformidad con el artículo 169 del Reglamento, se deja expresa constancia de la culminación de la prestación derivada del contrato mencionado en el numeral 3 del presente documento.

1 DATOS DEL DOCUMENTO	Número del documento			
	Fecha de emisión del documento			
2 DATOS DEL CONTRATISTA	Nombre, denominación o razón social			
	RUC			
	EN CASO EL CONTRATISTA SEA UN CONSORCIO, ADEMÁS SE DEBERÁ REGISTRAR LA SIGUIENTE INFORMACIÓN:			
	Nombre o razón social del integrante del consorcio	RUC	%	Descripción de las obligaciones
3 DATOS DEL CONTRATO	Número del contrato			
	Tipo y número del procedimiento de selección			
	Descripción del objeto del contrato			
	Fecha de suscripción del contrato			
	Monto del contrato			
4 DATOS DE LA OBRA	Denominación de la obra			
	Ubicación de la obra (Región, Provincia y Distrito)			
	Nombres y apellidos del Supervisor de la Obra			
	Plazo de ejecución de la obra	Plazo original	días calendario	
		Ampliación(es) de plazo	días calendario	
		Total plazo	días calendario	
		Fecha de culminación de la obra		
		Fecha de recepción de la obra		
		Fecha de liquidación de la obra		
	Monto de la obra	Número de adicionales de obra		
		Monto total de los adicionales		
		Número de deductivos		
Monto total de los deductivos				
Monto total de la obra (sólo componente de obra)				

5 APLICACIÓN DE PENALIDADES	Monto de las penalidades por mora				
	Monto de otras penalidades				
	Monto total de las penalidades aplicadas				
6 SOLUCIÓN DE CONTROVERSIAS DEL CONTRATO	Junta de Resolución de Disputas	Si		No	
	Arbitraje	Si		No	
	N° de arbitrajes				
7 DATOS DE LA ENTIDAD	Nombre de la Entidad				
	RUC de la Entidad				
	Nombres y apellidos del funcionario que emite la constancia				
	Cargo que ocupa en la Entidad				
	Teléfono de contacto				
8					
	NOMBRE, FIRMA Y SELLO DEL FUNCIONARIO COMPETENTE				

ANEXOS

ANEXO Nº 1

DECLARACIÓN JURADA DE DATOS DEL POSTOR

Señores

[CONSIGNAR ÓRGANO ENCARGADO DE LAS CONTRATACIONES O COMITÉ DE SELECCIÓN, SEGÚN CORRESPONDA]

ADJUDICACIÓN SIMPLIFICADA Nº [CONSIGNAR NOMENCLATURA DEL PROCEDIMIENTO]

Presente.-

El que se suscribe, [.....], postor y/o Representante Legal de [CONSIGNAR EN CASO DE SER PERSONA JURÍDICA], identificado con [CONSIGNAR TIPO DE DOCUMENTO DE IDENTIDAD] Nº [CONSIGNAR NÚMERO DE DOCUMENTO DE IDENTIDAD], con poder inscrito en la localidad de [CONSIGNAR EN CASO DE SER PERSONA JURÍDICA] en la Ficha Nº [CONSIGNAR EN CASO DE SER PERSONA JURÍDICA] Asiento Nº [CONSIGNAR EN CASO DE SER PERSONA JURÍDICA], **DECLARO BAJO JURAMENTO** que la siguiente información se sujeta a la verdad:

Nombre, Denominación o Razón Social :			
Domicilio Legal :			
RUC :	Teléfono(s) :		
MYPE ³⁴		Sí	No
Correo electrónico :			

Autorización de notificación por correo electrónico:

Autorizo que se notifiquen al correo electrónico indicado las siguientes actuaciones:

1. Solicitud de reducción de la oferta económica.
2. Solicitud de subsanación de los requisitos para perfeccionar el contrato.
3. Solicitud para presentar los documentos para perfeccionar el contrato, según orden de prelación, de conformidad con lo previsto en el artículo 141 del Reglamento.
4. Respuesta a la solicitud de acceso al expediente de contratación.

Asimismo, me comprometo a remitir la confirmación de recepción, en el plazo máximo de dos (2) días hábiles de recibida la comunicación.

[CONSIGNAR CIUDAD Y FECHA]

.....
Firma, Nombres y Apellidos del postor o Representante legal, según corresponda

Importante

La notificación dirigida a la dirección de correo electrónico consignada se entenderá válidamente efectuada cuando la Entidad reciba acuse de recepción.

³⁴ Esta información será verificada por la Entidad en la página web del Ministerio de Trabajo y Promoción del Empleo en la sección consulta de empresas acreditadas en el REMYPE en el link <http://www2.trabajo.gob.pe/servicios-en-linea-2-2/> y se tendrá en consideración, en caso el postor ganador de la buena pro solicite la retención del diez por ciento (10%) del monto del contrato, en calidad de garantía de fiel cumplimiento, según las condiciones previstas en el numeral 149.4 del artículo 149 y numeral 151.3 del artículo 151 del Reglamento. Asimismo, dicha información se tendrá en cuenta en caso de empate, conforme a lo previsto en el artículo 91 del Reglamento.

Importante

Cuando se trate de consorcios, la declaración jurada es la siguiente:

ANEXO N° 1

DECLARACIÓN JURADA DE DATOS DEL POSTOR

Señores

[CONSIGNAR ÓRGANO ENCARGADO DE LAS CONTRATACIONES O COMITÉ DE SELECCIÓN, SEGÚN CORRESPONDA]

ADJUDICACIÓN SIMPLIFICADA N° [CONSIGNAR NOMENCLATURA DEL PROCEDIMIENTO]

Presente.-

El que se suscribe, [...], representante común del consorcio [CONSIGNAR EL NOMBRE DEL CONSORCIO], identificado con [CONSIGNAR TIPO DE DOCUMENTO DE IDENTIDAD] N° [CONSIGNAR NÚMERO DE DOCUMENTO DE IDENTIDAD], **DECLARO BAJO JURAMENTO** que la siguiente información se sujeta a la verdad:

Datos del consorciado 1				
Nombre, Denominación o Razón Social :				
Domicilio Legal :				
RUC :	Teléfono(s) :			
MYPE ³⁵		Sí	No	
Correo electrónico :				

Datos del consorciado 2				
Nombre, Denominación o Razón Social :				
Domicilio Legal :				
RUC :	Teléfono(s) :			
MYPE ³⁶		Sí	No	
Correo electrónico :				

Datos del consorciado ...				
Nombre, Denominación o Razón Social :				
Domicilio Legal :				
RUC :	Teléfono(s) :			
MYPE ³⁷		Sí	No	
Correo electrónico :				

Autorización de notificación por correo electrónico:

Correo electrónico del consorcio:

³⁵ Esta información será verificada por la Entidad en la página web del Ministerio de Trabajo y Promoción del Empleo en la sección consulta de empresas acreditadas en el REMYPE en el link <http://www2.trabajo.gob.pe/servicios-en-linea-2-2/> y se tendrá en consideración, en caso el consorcio ganador de la buena pro solicite la retención del diez por ciento (10%) del monto del contrato, en calidad de garantía de fiel cumplimiento, según las condiciones previstas en el numeral 149.4 del artículo 149 y numeral 151.3 del artículo 151 del Reglamento. Asimismo, dicha información se tendrá en cuenta en caso de empate, conforme a lo previsto en el artículo 91 del Reglamento. Para dichos efectos, todos los integrantes del consorcio deben acreditar la condición de micro o pequeña empresa.

³⁶ Ibídem.

³⁷ Ibídem.

Autorizo que se notifiquen al correo electrónico indicado las siguientes actuaciones:

1. Solicitud de reducción de la oferta económica.
2. Solicitud de subsanación de los requisitos para perfeccionar el contrato.
3. Solicitud para presentar los documentos para perfeccionar el contrato, según orden de prelación, de conformidad con lo previsto en el artículo 141 del Reglamento.
4. Respuesta a la solicitud de acceso al expediente de contratación.

Asimismo, me comprometo a remitir la confirmación de recepción, en el plazo máximo de dos (2) días hábiles de recibida la comunicación.

[CONSIGNAR CIUDAD Y FECHA]

.....
**Firma, Nombres y Apellidos del representante
común del consorcio**

Importante

La notificación dirigida a la dirección de correo electrónico consignada se entenderá válidamente efectuada cuando la Entidad reciba acuse de recepción.

ANEXO N° 2

DECLARACIÓN JURADA (ART. 52 DEL REGLAMENTO DE LA LEY DE CONTRATACIONES DEL ESTADO)

Señores

[CONSIGNAR ÓRGANO ENCARGADO DE LAS CONTRATACIONES O COMITÉ DE SELECCIÓN, SEGÚN CORRESPONDA]

ADJUDICACIÓN SIMPLIFICADA N° [CONSIGNAR NOMENCLATURA DEL PROCEDIMIENTO]

Presente.-

Mediante el presente el suscrito, postor y/o Representante Legal de **[CONSIGNAR EN CASO DE SER PERSONA JURÍDICA]**, declaro bajo juramento:

- i. No haber incurrido y me obligo a no incurrir en actos de corrupción, así como a respetar el principio de integridad.
- ii. No tener impedimento para postular en el procedimiento de selección ni para contratar con el Estado, conforme al artículo 11 de la Ley de Contrataciones del Estado.
- iii. Conocer las sanciones contenidas en la Ley de Contrataciones del Estado y su Reglamento, así como las disposiciones aplicables de la Ley N° 27444, Ley del Procedimiento Administrativo General.
- iv. Participar en el presente proceso de contratación en forma independiente sin mediar consulta, comunicación, acuerdo, arreglo o convenio con ningún proveedor; y, conocer las disposiciones del Decreto Legislativo N° 1034, Decreto Legislativo que aprueba la Ley de Represión de Conductas Anticompetitivas.
- v. Conocer, aceptar y someterme a las bases, condiciones y reglas del procedimiento de selección.
- vi. Ser responsable de la veracidad de los documentos e información que presento en el presente procedimiento de selección.
- vii. Comprometerme a mantener la oferta presentada durante el procedimiento de selección y a perfeccionar el contrato, en caso de resultar favorecido con la buena pro.

[CONSIGNAR CIUDAD Y FECHA]

.....
Firma, Nombres y Apellidos del postor o Representante legal, según corresponda

Importante

En el caso de consorcios, cada integrante debe presentar esta declaración jurada, salvo que sea presentada por el representante común del consorcio.

ANEXO Nº 3

DECLARACIÓN JURADA DE CUMPLIMIENTO DEL EXPEDIENTE TÉCNICO

Señores

[CONSIGNAR ÓRGANO ENCARGADO DE LAS CONTRATACIONES O COMITÉ DE SELECCIÓN, SEGÚN CORRESPONDA]

ADJUDICACIÓN SIMPLIFICADA Nº [CONSIGNAR NOMENCLATURA DEL PROCEDIMIENTO]

Presente.-

Es grato dirigirme a usted, para hacer de su conocimiento que luego de haber examinado las bases y demás documentos del procedimiento de la referencia y, conociendo todos los alcances y las condiciones detalladas en dichos documentos, el postor que suscribe ofrece la ejecución de la obra **[CONSIGNAR EL OBJETO DE LA CONVOCATORIA]**, de conformidad con el respectivo Expediente Técnico y las demás condiciones que se indican en el numeral 3.1 del Capítulo III de la sección específica de las bases y los documentos del procedimiento.

[CONSIGNAR CIUDAD Y FECHA]

.....
**Firma, Nombres y Apellidos del postor o
Representante legal o común, según corresponda**

ANEXO Nº 4

DECLARACIÓN JURADA DE PLAZO DE EJECUCIÓN DE LA OBRA

Señores

[CONSIGNAR ÓRGANO ENCARGADO DE LAS CONTRATACIONES O COMITÉ DE SELECCIÓN, SEGÚN CORRESPONDA]

ADJUDICACIÓN SIMPLIFICADA Nº [CONSIGNAR NOMENCLATURA DEL PROCEDIMIENTO]

Presente.-

Mediante el presente, con pleno conocimiento de las condiciones que se exigen en las bases del procedimiento de la referencia, me comprometo a ejecutar la obra **[CONSIGNAR LA DENOMINACIÓN DE LA CONVOCATORIA]** en el plazo de **[CONSIGNAR EL PLAZO OFERTADO, EL CUAL DEBE SER EXPRESADO EN DÍAS CALENDARIO]** días calendario.

[CONSIGNAR CIUDAD Y FECHA]

.....
**Firma, Nombres y Apellidos del postor o
Representante legal o común, según corresponda**

Importante para la Entidad

- *Cuando en el expediente de contratación establezca que la obra debe ejecutarse bajo la modalidad de ejecución llave en mano, considerar lo siguiente, según corresponda*

*“Mediante el presente, con pleno conocimiento de las condiciones que se exigen en las bases del procedimiento de la referencia, me comprometo a ejecutar la obra **[CONSIGNAR LA DENOMINACIÓN DE LA CONVOCATORIA]**, su equipamiento, mobiliario y montaje hasta la puesta en servicio, en el plazo de **[CONSIGNAR EL PLAZO OFERTADO, EL CUAL DEBE ESTAR EXPRESADO EN DÍAS CALENDARIO]** días calendario”³⁸*

*“Mediante el presente, con pleno conocimiento de las condiciones que se exigen en las bases del procedimiento de la referencia, me comprometo a ejecutar la obra **[CONSIGNAR LA DENOMINACIÓN DE LA CONVOCATORIA]**, su equipamiento, mobiliario y montaje hasta la puesta en servicio, en el plazo de **[CONSIGNAR EL PLAZO OFERTADO, EL CUAL DEBE ESTAR EXPRESADO EN DÍAS CALENDARIO]** días calendario, y la ejecución de la operación asistida de la obra en el plazo de **[CONSIGNAR EL PLAZO OFERTADO DE LA PRESTACIÓN ASISTIDA DE LA OBRA, EL CUAL DEBE ESTAR EXPRESADO EN DÍAS CALENDARIO]** días calendario.”³⁹*

Incluir las disposiciones, según corresponda. Una vez culminada la elaboración de las bases, las notas que no se incorporen deben ser eliminadas.

³⁸ Este párrafo debe ser incluido en el caso de obras que se ejecuten bajo la modalidad de ejecución llave en mano que no incluya operación asistida.

³⁹ Este párrafo debe ser incluido en el caso de obras que se ejecuten bajo la modalidad de ejecución llave en mano que incluya operación asistida.

ANEXO Nº 5

PROMESA DE CONSORCIO

(Sólo para el caso en que un consorcio se presente como postor)

Señores

[CONSIGNAR ÓRGANO ENCARGADO DE LAS CONTRATACIONES O COMITÉ DE SELECCIÓN, SEGÚN CORRESPONDA]

ADJUDICACIÓN SIMPLIFICADA Nº [CONSIGNAR NOMENCLATURA DEL PROCEDIMIENTO]

Presente.-

Los suscritos declaramos expresamente que hemos convenido en forma irrevocable, durante el lapso que dure el procedimiento de selección, para presentar una oferta conjunta a la **ADJUDICACIÓN SIMPLIFICADA Nº [CONSIGNAR NOMENCLATURA DEL PROCEDIMIENTO]**.

Asimismo, en caso de obtener la buena pro, nos comprometemos a formalizar el contrato de consorcio, de conformidad con lo establecido por el artículo 140 del Reglamento de la Ley de Contrataciones del Estado, bajo las siguientes condiciones:

a) Integrantes del consorcio

1. **[NOMBRE, DENOMINACIÓN O RAZÓN SOCIAL DEL CONSORCIADO 1].**
2. **[NOMBRE, DENOMINACIÓN O RAZÓN SOCIAL DEL CONSORCIADO 2].**

b) Designamos a **[CONSIGNAR NOMBRES Y APELLIDOS DEL REPRESENTANTE COMÚN]**, identificado con **[CONSIGNAR TIPO DE DOCUMENTO DE IDENTIDAD] Nº [CONSIGNAR NÚMERO DE DOCUMENTO DE IDENTIDAD]**, como representante común del consorcio para efectos de participar en todos los actos referidos al procedimiento de selección, suscripción y ejecución del contrato correspondiente con **[CONSIGNAR NOMBRE DE LA ENTIDAD]**.

Asimismo, declaramos que el representante común del consorcio no se encuentra impedido, inhabilitado ni suspendido para contratar con el Estado.

c) Fijamos nuestro domicilio legal común en [.....].

d) Las obligaciones que corresponden a cada uno de los integrantes del consorcio son las siguientes:

1. OBLIGACIONES DE **[NOMBRE, DENOMINACIÓN O RAZÓN SOCIAL DEL CONSORCIADO 1]** [%]⁴⁰

[DESCRIBIR LAS OBLIGACIONES DEL CONSORCIADO 1]

2. OBLIGACIONES DE **[NOMBRE, DENOMINACIÓN O RAZÓN SOCIAL DEL CONSORCIADO 2]** [%]⁴¹

[DESCRIBIR LAS OBLIGACIONES DEL CONSORCIADO 2]

TOTAL OBLIGACIONES 100%⁴²

[CONSIGNAR CIUDAD Y FECHA]

⁴⁰ Consignar únicamente el porcentaje total de las obligaciones, el cual debe ser expresado en número entero, sin decimales.

⁴¹ Consignar únicamente el porcentaje total de las obligaciones, el cual debe ser expresado en número entero, sin decimales.

⁴² Este porcentaje corresponde a la sumatoria de los porcentajes de las obligaciones de cada uno de los integrantes del consorcio.

.....
Consortiado 1
Nombres, apellidos y firma del Consortiado 1
o de su Representante Legal
Tipo y N° de Documento de Identidad

.....
Consortiado 2
Nombres, apellidos y firma del Consortiado 2
o de su Representante Legal
Tipo y N° de Documento de Identidad

Importante

De conformidad con el artículo 52 del Reglamento, las firmas de los integrantes del consorcio deben ser legalizadas.

Importante para la Entidad

En caso de la contratación de la ejecución de una obra bajo el sistema a precios unitarios incluir el siguiente anexo:

Esta nota deberá ser eliminada una vez culminada la elaboración de las bases

ANEXO N° 6

PRECIO DE LA OFERTA

ÍTEM N° [INDICAR NÚMERO]

Señores

[CONSIGNAR ÓRGANO ENCARGADO DE LAS CONTRATACIONES O COMITÉ DE SELECCIÓN, SEGÚN CORRESPONDA]

ADJUDICACIÓN SIMPLIFICADA N° [CONSIGNAR NOMENCLATURA DEL PROCEDIMIENTO]

Presente.-

Es grato dirigirme a usted, para hacer de su conocimiento que, de acuerdo con las bases, mi oferta es la siguiente:

[INCLUIR LA ESTRUCTURA DEL PRESUPUESTO DE OBRA, A FIN DE QUE EL POSTOR CONSIGNE LOS PRECIOS UNITARIOS Y EL PRECIO TOTAL DE SU OFERTA, TAL COMO SE MUESTRA DE MANERA REFERENCIAL EN EL SIGUIENTE EJEMPLO:]

N° ITEM	PARTIDA	UNIDAD	METRADO	PU	SUB TOTAL

1	Total costo directo (A)	
2	Gastos generales	
2.1	Gastos fijos	
2.2	Gastos variables	
	Total gastos generales (B)	
3	Utilidad (C)	
	SUBTOTAL (A+B+C)	
4	IGV ⁴³	
5	Monto total de la oferta	

...]

El precio de la oferta en **[CONSIGNAR LA MONEDA DE LA CONVOCATORIA]** incluye todos los tributos, seguros, transporte, inspecciones, pruebas y, de ser el caso, los costos laborales conforme a la legislación vigente, así como cualquier otro concepto que pueda tener incidencia sobre el costo de la obra a ejecutar; excepto la de aquellos postores que gocen de alguna exoneración legal, no incluirán en el precio de su oferta los tributos respectivos.

[CONSIGNAR CIUDAD Y FECHA]

⁴³ Para el cálculo del IGV, aplica el redondeo previsto en la Resolución de Superintendencia SUNAT N° 025-2000/SUNAT o norma que la reemplace. En ese sentido, el porcentaje se calcula considerando dos (2) decimales. Para efectos del redondeo i) Si el primer decimal siguiente es inferior a cinco (5), el valor permanecerá igual, suprimiéndose los decimales posteriores y ii) Si el primer decimal siguiente es igual o superior a cinco (5), el valor será incrementado en un centésimo.

.....
**Firma, Nombres y Apellidos del postor o
Representante legal o común, según corresponda**

Importante

- *En caso que el postor reduzca su oferta, según lo previsto en el artículo 68 del Reglamento, debe presentar nuevamente este Anexo.*
- *El postor que goce de alguna exoneración legal, debe indicar que su oferta no incluye el tributo materia de la exoneración, debiendo incluir el siguiente texto:*

“Mi oferta no incluye [CONSIGNAR EL TRIBUTO MATERIA DE LA EXONERACIÓN]”.
- *El análisis de precios unitarios y el detalle de los gastos generales fijos y variables no se presentan en la oferta, sino para el perfeccionamiento del contrato.*

Importante para la Entidad

- *A fin de facilitar la labor del órgano encargado de las contrataciones o comité de selección, según corresponda, se recomienda publicar conjuntamente con las bases un archivo en Excel del presupuesto de la obra conforme el expediente técnico a fin de que los postores puedan utilizarlo al momento de elaborar su oferta. En tal caso, consignar lo siguiente:*

“Adicionalmente al documento escaneado del presente anexo, el postor puede adjuntar el archivo en Excel del presupuesto de la obra (que fue publicado conjuntamente con las bases), completando la información que sustenta el precio de su oferta. En caso de divergencia prevalece el documento escaneado del precio de la oferta”.
- *En caso de procedimientos según relación de ítems, consignar lo siguiente:*

“El postor debe presentar el precio de su oferta en forma independiente, en los ítems que se presente”.
- *En caso de contratación de obras por paquete, consignar lo siguiente:*

“El postor debe presentar el precio de su oferta con el detalle de cada obra incluida en el paquete”.
- *En caso de contrataciones que conllevan la ejecución de prestaciones accesorias, consignar lo siguiente:*

“El postor debe detallar en el precio de su oferta, el monto correspondiente a la prestación principal y las prestaciones accesorias”.
- *Si durante la fase de actos preparatorios, las Entidades advierten que es posible la participación de proveedores que gozan del beneficio de la exoneración del IGV prevista en la Ley N° 27037, Ley de Promoción de la Inversión en la Amazonía, consignar lo siguiente:*

“La oferta de los postores que presenten la Declaración Jurada de cumplimiento de condiciones para la aplicación de la exoneración del IGV (Anexo N° 7), debe encontrarse dentro de los límites del valor referencial sin IGV”.

Incluir las disposiciones, según corresponda. Una vez culminada la elaboración de las bases, las notas que no se incorporen deben ser eliminadas

Importante para la Entidad

En caso de la contratación de la ejecución de una obra bajo el sistema a suma alzada incluir el siguiente anexo:

Esta nota deberá ser eliminada una vez culminada la elaboración de las bases

ANEXO N° 6

PRECIO DE LA OFERTA

ÍTEM N° [INDICAR NÚMERO]

Señores

[CONSIGNAR ÓRGANO ENCARGADO DE LAS CONTRATACIONES O COMITÉ DE SELECCIÓN, SEGÚN CORRESPONDA]

ADJUDICACIÓN SIMPLIFICADA N° [CONSIGNAR NOMENCLATURA DEL PROCEDIMIENTO]

Presente.-

Es grato dirigirme a usted, para hacer de su conocimiento que, de acuerdo con las bases, mi oferta es la siguiente:

CONCEPTO	PRECIO TOTAL
TOTAL	

El precio de la oferta **[CONSIGNAR LA MONEDA DE LA CONVOCATORIA]** incluye todos los tributos, seguros, transporte, inspecciones, pruebas y, de ser el caso, los costos laborales conforme a la legislación vigente, así como cualquier otro concepto que pueda tener incidencia sobre el costo de la obra a ejecutar; excepto la de aquellos postores que gocen de alguna exoneración legal, no incluirán en el precio de su oferta los tributos respectivos.

[CONSIGNAR CIUDAD Y FECHA]

.....
**Firma, Nombres y Apellidos del postor o
Representante legal o común, según corresponda**

Importante

- El postor debe adjuntar el desagregado de partidas que sustenta su oferta, tal como se muestra de manera referencial en el siguiente ejemplo:*

N° ITEM	PARTIDA	UNIDAD	METRADO	PU	SUB TOTAL
1	Total costo directo (A)				
2	Gastos generales				
2.1	Gastos fijos				

2.2	Gastos variables	
	Total gastos generales (B)	
3	Utilidad (C)	
	SUBTOTAL (A+B+C)	
4	IGV ⁴⁴	
5	Monto total de la oferta	

- *En caso que el postor reduzca su oferta, según lo previsto en el artículo 68 del Reglamento, debe presentar nuevamente este Anexo.*
- *El postor que goce de alguna exoneración legal, debe indicar que su oferta no incluye el tributo materia de la exoneración, debiendo incluir el siguiente texto:
"Mi oferta no incluye [CONSIGNAR EL TRIBUTO MATERIA DE LA EXONERACIÓN]".*
- *De ser el caso, el análisis de precios unitarios y el detalle de los gastos generales fijos y variables no se presentan en la oferta, sino para el perfeccionamiento del contrato.*

Importante para la Entidad

- *A fin de facilitar la labor del órgano encargado de las contrataciones o comité de selección, según corresponda, se recomienda publicar conjuntamente con las bases un archivo en Excel del presupuesto de la obra conforme el expediente técnico a fin de que los postores puedan utilizarlo al momento de elaborar su oferta. En tal caso, consignar lo siguiente:*

"Adicionalmente al documento escaneado del presente anexo, el postor puede adjuntar el archivo en Excel del presupuesto de la obra (que fue publicado conjuntamente con las bases), completando la información que sustenta el precio de su oferta. En caso de divergencia prevalece el documento escaneado del precio de la oferta".

- *En caso de procedimientos según relación de ítems, consignar lo siguiente:*

"El postor debe presentar el precio de su oferta en forma independiente, en los ítems que se presente".

- *En caso de contratación de obras por paquete, consignar lo siguiente:*

"El postor debe presentar el precio de su oferta con el detalle de cada obra incluida en el paquete".

- *En caso de contrataciones que conllevan la ejecución de prestaciones accesorias, consignar lo siguiente:*

"El postor debe detallar en el precio de su oferta, el monto correspondiente a la prestación principal y las prestaciones accesorias".

- *Si durante la fase de actos preparatorios, las Entidades advierten que es posible la participación de proveedores que gozan del beneficio de la exoneración del IGV prevista en la Ley N° 27037, Ley de Promoción de la Inversión en la Amazonía, consignar lo siguiente:*

"La oferta de los postores que presenten la Declaración Jurada de cumplimiento de condiciones para la aplicación de la exoneración del IGV (Anexo N° 7), debe encontrarse dentro de los límites del valor referencial sin IGV".

Incluir las disposiciones, según corresponda. Una vez culminada la elaboración de las bases, las notas que no se incorporen deben ser eliminadas

⁴⁴ Para el cálculo del IGV, aplica el redondeo previsto en la Resolución de Superintendencia SUNAT N° 025-2000/SUNAT o norma que la reemplace. En ese sentido, el porcentaje se calcula considerando dos (2) decimales. Para efectos del redondeo i) Si el primer decimal siguiente es inferior a cinco (5), el valor permanecerá igual, suprimiéndose los decimales posteriores y ii) Si el primer decimal siguiente es igual o superior a cinco (5), el valor será incrementado en un centésimo.

Importante para la Entidad

En caso de la contratación de la ejecución de una obra bajo el esquema mixto de suma alzada y precios unitarios incluir el siguiente anexo:

Esta nota deberá ser eliminada una vez culminada la elaboración de las bases

ANEXO N° 6

PRECIO DE LA OFERTA

ÍTEM N° [INDICAR NÚMERO]

Señores

[CONSIGNAR ÓRGANO ENCARGADO DE LAS CONTRATACIONES O COMITÉ DE SELECCIÓN, SEGÚN CORRESPONDA]

ADJUDICACIÓN SIMPLIFICADA N° [CONSIGNAR NOMENCLATURA DEL PROCEDIMIENTO]

Presente.-

Es grato dirigirme a usted, para hacer de su conocimiento que, de acuerdo con las bases, mi oferta es la siguiente:

[INCLUIR LA ESTRUCTURA DEL PRESUPUESTO DE OBRA EXTRAIDA DEL EXPEDIENTE TÉCNICO DE LOS COMPONENTES, CUYAS CANTIDADES Y MAGNITUDES ESTÁN DEFINIDAS, A FIN DE QUE EL POSTOR CONSIGNE LOS PRECIOS UNITARIOS Y EL PRECIO TOTAL DE SU OFERTA, TAL COMO SE MUESTRA DE MANERA REFERENCIAL EN EL SIGUIENTE EJEMPLO:

OFERTA A PRECIOS UNITARIOS DE LOS COMPONENTES SIGUIENTES:

N° ITEM	PARTIDA	UNIDAD	METRADO	PU	SUB TOTAL

1	Total costo directo (A)	
2	Gastos generales	
2.1	Gastos fijos	
2.2	Gastos variables	
	Total gastos generales (B)	
3	Utilidad (C)	
	SUBTOTAL (A+B+C)	
4	IGV ⁴⁵	
5	Monto del componente a precios unitarios	

...]

OFERTA A SUMA ALZADA DE LOS COMPONENTES SIGUIENTES:

CONCEPTO	PRECIO
Monto del componente a suma alzada	

Asimismo, el postor debe adjuntar el desagregado de partidas que sustenta su oferta a suma alzada, tal como se muestra de manera referencial en el siguiente ejemplo:

⁴⁵ Para el cálculo del IGV, aplica el redondeo previsto en la Resolución de Superintendencia SUNAT N° 025-2000/SUNAT o norma que la reemplace. En ese sentido, el porcentaje se calcula considerando dos (2) decimales. Para efectos del redondeo i) Si el primer decimal siguiente es inferior a cinco (5), el valor permanecerá igual, suprimiéndose los decimales posteriores y ii) Si el primer decimal siguiente es igual o superior a cinco (5), el valor será incrementado en un centésimo.

N° ITEM	PARTIDA	UNIDAD	METRADO	PU	SUB TOTAL

1	Total costo directo (A)	
2	Gastos generales	
2.1	Gastos fijos	
2.2	Gastos variables	
	Total gastos generales (B)	
3	Utilidad (C)	
	SUBTOTAL (A+B+C)	
4	IGV ⁴⁶	
5	Monto de la oferta a suma alzada	

Monto total de la oferta	
--------------------------	--

El precio de la oferta [CONSIGNAR LA MONEDA DE LA CONVOCATORIA] incluye todos los tributos, seguros, transporte, inspecciones, pruebas y, de ser el caso, los costos laborales conforme a la legislación vigente, así como cualquier otro concepto que pueda tener incidencia sobre el costo de la obra a ejecutar; excepto la de aquellos postores que gocen de alguna exoneración legal, no incluirán en el precio de su oferta los tributos respectivos.

[CONSIGNAR CIUDAD Y FECHA]

.....
**Firma, Nombres y Apellidos del postor o
Representante legal o común, según corresponda**

Importante

- *En caso que el postor reduzca su oferta, según lo previsto en el artículo 68 del Reglamento, debe presentar nuevamente este Anexo.*
- *El postor que goce de alguna exoneración legal, debe indicar que su oferta no incluye el tributo materia de la exoneración.
"Mi oferta no incluye [CONSIGNAR EL TRIBUTO MATERIA DE LA EXONERACIÓN]".*
- *El análisis de precios unitarios y el detalle de los gastos generales fijos y variables no se presentan en la oferta, sino para el perfeccionamiento del contrato.*

Importante para la Entidad

- *A fin de facilitar la labor del órgano encargado de las contrataciones o comité de selección, según corresponda, se recomienda publicar conjuntamente con las bases un archivo en Excel del presupuesto de la obra conforme el expediente técnico a fin de que los postores puedan utilizarlo al momento de elaborar su oferta. En tal caso, consignar lo siguiente:*

⁴⁶ Para el cálculo del IGV, aplica el redondeo previsto en la Resolución de Superintendencia SUNAT N° 025-2000/SUNAT o norma que la reemplace. En ese sentido, el porcentaje se calcula considerando dos (2) decimales. Para efectos del redondeo i) Si el primer decimal siguiente es inferior a cinco (5), el valor permanecerá igual, suprimiéndose los decimales posteriores y ii) Si el primer decimal siguiente es igual o superior a cinco (5), el valor será incrementado en un centésimo.

“Adicionalmente al documento escaneado del presente anexo, el postor puede adjuntar el archivo en Excel del presupuesto de la obra (que fue publicado conjuntamente con las bases), completando la información que sustenta el precio de su oferta. En caso de divergencia prevalece el documento escaneado del precio de la oferta”.

- *En caso de procedimientos según relación de ítems, consignar lo siguiente:*

“El postor debe presentar el precio de su oferta en forma independiente, en los ítems que se presente”.

- *En caso de contratación de obras por paquete, consignar lo siguiente:*

“El postor debe presentar el precio de su oferta con el detalle de cada obra incluida en el paquete”.

- *En caso de contrataciones que conllevan la ejecución de prestaciones accesorias, consignar lo siguiente:*

“El postor debe detallar en el precio de su oferta, el monto correspondiente a la prestación principal y las prestaciones accesorias”.

- *Si durante la fase de actos preparatorios, las Entidades advierten que es posible la participación de proveedores que gozan del beneficio de la exoneración del IGV prevista en la Ley N° 27037, Ley de Promoción de la Inversión en la Amazonía, consignar lo siguiente:*

*“La oferta de los postores que presenten la Declaración Jurada de cumplimiento de condiciones para la aplicación de la exoneración del IGV (**Anexo N° 8**), debe encontrarse dentro de los límites del valor referencial sin IGV”.*

Incluir las disposiciones, según corresponda. Una vez culminada la elaboración de las bases, las notas que no se incorporen deben ser eliminadas

Importante para la Entidad

Si durante la fase de actos preparatorios, las Entidades advierten que es posible la participación de proveedores que gozan del beneficio de la exoneración del IGV prevista en la Ley N° 27037, Ley de Promoción de la Inversión en la Amazonía, incluir el siguiente anexo:

Esta nota deberá ser eliminada una vez culminada la elaboración de las bases.

ANEXO N° 7

DECLARACIÓN JURADA DE CUMPLIMIENTO DE CONDICIONES PARA LA APLICACIÓN DE LA EXONERACIÓN DEL IGV

Señores

[CONSIGNAR ÓRGANO ENCARGADO DE LAS CONTRATACIONES O COMITÉ DE SELECCIÓN, SEGÚN CORRESPONDA]

ADJUDICACIÓN SIMPLIFICADA N° [CONSIGNAR NOMENCLATURA DEL PROCEDIMIENTO]
Presente.-

Mediante el presente el suscrito, postor y/o Representante Legal de [CONSIGNAR EN CASO DE SER PERSONA JURÍDICA], declaro bajo juramento que gozo del beneficio de la exoneración del IGV previsto en la Ley N° 27037, Ley de Promoción de la Inversión en la Amazonía, dado que cumplo con las condiciones siguientes:

- 1.- Que el domicilio fiscal de la empresa⁴⁷ se encuentra ubicada en la Amazonía y coincide con el lugar establecido como sede central (donde tiene su administración y lleva su contabilidad);
- 2.- Que la empresa se encuentra inscrita en las Oficinas Registrales de la Amazonía (exigible en caso de personas jurídicas);
- 3.- Que, al menos el setenta por ciento (70%) de los activos fijos de la empresa se encuentran en la Amazonía; y
- 4.- Que la empresa no ejecuta obras fuera de la Amazonía.

[CONSIGNAR CIUDAD Y FECHA]

.....
Firma, Nombres y Apellidos del postor o Representante legal, según corresponda

Importante

Cuando se trate de consorcios, esta declaración jurada será presentada por cada uno de los integrantes del consorcio, salvo que se trate de consorcios con contabilidad independiente, en cuyo caso debe ser suscrita por el representante común, debiendo indicar su condición de consorcio con contabilidad independiente y el número de RUC del consorcio.

⁴⁷ En el artículo 1 del "Reglamento de las Disposiciones Tributarias contenidas en la Ley de Promoción de la Inversión en la Amazonía" se define como "empresa" a las "Personas naturales, sociedades conyugales, sucesiones indivisas y personas consideradas jurídicas por la Ley del Impuesto a la Renta, generadoras de rentas de tercera categoría, ubicadas en la Amazonía. Las sociedades conyugales son aquellas que ejerzan la opción prevista en el Artículo 16 de la Ley del Impuesto a la Renta."

Importante para la Entidad

En el caso de contratación de obras que se ejecuten fuera de las provincias de Lima y Callao, cuyo valor referencial del procedimiento de selección o de algún ítem no supere los novecientos mil Soles (S/. 900,000.00) debe considerarse el siguiente anexo:

Esta nota deberá ser eliminada una vez culminada la elaboración de las bases.

ANEXO Nº 8

SOLICITUD DE BONIFICACIÓN DEL DIEZ POR CIENTO (10%) POR OBRAS EJECUTADAS FUERA DE LA PROVINCIA DE LIMA Y CALLAO (DE SER EL CASO, SOLO PRESENTAR ESTA SOLICITUD EN EL ÍTEM [INCLUIR EN CASO CORRESPONDA, EN PROCEDIMIENTOS POR RELACIÓN DE ÍTEMS, CONSIGNANDO EL Nº DEL ÍTEM O ÍTEMS CUYO VALOR REFERENCIAL NO SUPERA LOS NOVECIENTOS MIL SOLES (S/ 900,000.00)])

Señores

[CONSIGNAR ÓRGANO ENCARGADO DE LAS CONTRATACIONES O COMITÉ DE SELECCIÓN, SEGÚN CORRESPONDA]

ADJUDICACIÓN SIMPLIFICADA Nº [CONSIGNAR NOMENCLATURA DEL PROCEDIMIENTO] Presente.-

Mediante el presente el suscrito, postor y/o Representante Legal de [CONSIGNAR EN CASO DE SER PERSONA JURIDICA], solicito la asignación de la bonificación del diez por ciento (10%) sobre el puntaje total en [CONSIGNAR EL ÍTEM O ÍTEMS, SEGÚN CORRESPONDA, EN LOS QUE SE SOLICITA LA BONIFICACIÓN] debido a que el domicilio de mi representada se encuentra ubicado en la provincia o provincia colindante donde se ejecuta la obra.

[CONSIGNAR CIUDAD Y FECHA]

.....
Firma, Nombres y Apellidos del postor o Representante legal, según corresponda

Importante

- *Para asignar la bonificación, el órgano encargado de las contrataciones o comité de selección, según corresponda, verifica el domicilio consignado por el postor en el Registro Nacional de Proveedores (RNP).*
- *Para que el postor pueda acceder a la bonificación, debe cumplir con las condiciones establecidas en el literal f) del artículo 50 del Reglamento.*

Importante

Cuando se trate de consorcios, la declaración jurada es la siguiente:

ANEXO N° 8

SOLICITUD DE BONIFICACIÓN DEL DIEZ POR CIENTO (10%) POR OBRAS EJECUTADAS FUERA DE LA PROVINCIA DE LIMA Y CALLAO (DE SER EL CASO, SOLO PRESENTAR ESTA SOLICITUD EN EL ÍTEM [INCLUIR EN CASO CORRESPONDA, EN PROCEDIMIENTOS POR RELACIÓN DE ÍTEMS, CONSIGNANDO EL N° DEL ÍTEM O ÍTEMS CUYO VALOR REFERENCIAL NO SUPERA LOS NOVECIENTOS MIL SOLES (S/ 900,000.00)])

Señores

[CONSIGNAR ÓRGANO ENCARGADO DE LAS CONTRATACIONES O COMITÉ DE SELECCIÓN, SEGÚN CORRESPONDA]

ADJUDICACIÓN SIMPLIFICADA N° [CONSIGNAR NOMENCLATURA DEL PROCEDIMIENTO]

Presente.-

Mediante el presente el que se suscribe, [.....], representante común del consorcio [CONSIGNAR EL NOMBRE DEL CONSORCIO], solicito la asignación de la bonificación del diez por ciento (10%) sobre el puntaje total en [CONSIGNAR EL ÍTEM O ÍTEMS, SEGÚN CORRESPONDA, EN LOS QUE SE SOLICITA LA BONIFICACIÓN] debido a que los domicilios de todos los integrantes del consorcio se encuentran ubicados en la provincia o provincias colindantes donde se ejecuta la obra.

[CONSIGNAR CIUDAD Y FECHA]

.....
**Firma, Nombres y Apellidos del representante
común del consorcio**

Importante

- *Para asignar la bonificación, el órgano encargado de las contrataciones o comité de selección, según corresponda, verifica el domicilio consignado de los integrantes del consorcio, en el Registro Nacional de Proveedores (RNP).*
- *Para que un consorcio pueda acceder a la bonificación, cada uno de sus integrantes debe cumplir con las condiciones establecidas en el literal f) del artículo 50 del Reglamento.*

ANEXO Nº 9

DECLARACIÓN JURADA (NUMERAL 49.4 DEL ARTÍCULO 49 DEL REGLAMENTO)

Señores

[CONSIGNAR ÓRGANO ENCARGADO DE LAS CONTRATACIONES O COMITÉ DE SELECCIÓN, SEGÚN CORRESPONDA]

ADJUDICACIÓN SIMPLIFICADA Nº [CONSIGNAR NOMENCLATURA DEL PROCEDIMIENTO]

Presente.-

Mediante el presente el suscrito, postor y/o Representante Legal de **[CONSIGNAR EN CASO DE SER PERSONA JURÍDICA]**, declaro que la experiencia que acredito de la empresa **[CONSIGNAR LA DENOMINACIÓN DE LA PERSONA JURÍDICA]** como consecuencia de una reorganización societaria, no se encuentra en el supuesto establecido en el numeral 49.4 del artículo 49 del Reglamento.

[CONSIGNAR CIUDAD Y FECHA]

.....
**Firma, Nombres y Apellidos del postor o
Representante legal, según corresponda**

Importante

A efectos de cautelar la veracidad de esta declaración, el postor puede verificar la información de la Relación de Proveedores Sancionados por el Tribunal de Contrataciones del Estado con Sanción Vigente en <http://portal.osce.gob.pe/rmp/content/relación-de-proveedores-sancionados>.

También le asiste dicha facultad al órgano encargado de las contrataciones o al órgano de la Entidad al que se le haya asignado la función de verificación de la oferta presentada por el postor ganador de la buena pro.

ANEXO N° 10

EXPERIENCIA DEL POSTOR EN LA ESPECIALIDAD

Señores

[CONSIGNAR ÓRGANO ENCARGADO DE LAS CONTRATACIONES O COMITÉ DE SELECCIÓN, SEGÚN CORRESPONDA]
ADJUDICACIÓN SIMPLIFICADA N° [CONSIGNAR NOMENCLATURA DEL PROCEDIMIENTO]

Presente.-

Mediante el presente, el suscrito detalla lo siguiente como EXPERIENCIA EN OBRAS SIMILARES:

N°	CLIENTE	OBJETO DEL CONTRATO	N° CONTRATO	FECHA DEL CONTRATO ⁴⁸	FECHA DE RECEPCIÓN DE LA OBRA	EXPERIENCIA PROVENIENTE ⁴⁹ DE:	MONEDA	IMPORTE ⁵⁰	TIPO DE CAMBIO VENTA ⁵¹	MONTO FACTURADO ACUMULADO ⁵²
1										
2										
3										
4										
5										

⁴⁸ Se refiere a la fecha de suscripción del contrato.

⁴⁹ Si el titular de la experiencia no es el postor, consignar si dicha experiencia corresponde a la matriz en caso que el postor sea sucursal, o fue transmitida por reorganización societaria, debiendo acompañar la documentación sustentatoria correspondiente. Al respecto, según la Opinión N° 216-2017/DTN “Considerando que la sociedad matriz y la sucursal constituyen la misma persona jurídica, la sucursal puede acreditar como suya la experiencia de su matriz”. Del mismo modo, según lo previsto en la Opinión N° 010-2013/DTN, “... en una operación de reorganización societaria que comprende tanto una fusión como una escisión, la sociedad resultante podrá acreditar como suya la experiencia de la sociedad incorporada o absorbida, que se extingue producto de la fusión; asimismo, si en virtud de la escisión se transfiere un bloque patrimonial consistente en una línea de negocio completa, la sociedad resultante podrá acreditar como suya la experiencia de la sociedad escindida, correspondiente a la línea de negocio transmitida. De esta manera, la sociedad resultante podrá emplear la experiencia transmitida, como consecuencia de la reorganización societaria antes descrita, en los futuros procesos de selección en los que participe”.

⁵⁰ Se refiere al monto del contrato ejecutado incluido adicionales y reducciones, de ser el caso.

⁵¹ El tipo de cambio venta debe corresponder al publicado por la SBS correspondiente a la fecha de suscripción del contrato.

⁵² Consignar en la moneda establecida para el valor referencial.

[CONSIGNAR NOMBRE DE LA ENTIDAD]
[CONSIGNAR NOMENCLATURA DEL PROCEDIMIENTO]

Nº	CLIENTE	OBJETO DEL CONTRATO	Nº CONTRATO	FECHA DEL CONTRATO ⁴⁸	FECHA DE RECEPCIÓN DE LA OBRA	EXPERIENCIA PROVENIENTE ⁴⁹ DE:	MONEDA	IMPORTE ⁵⁰	TIPO DE CAMBIO VENTA ⁵¹	MONTO FACTURADO ACUMULADO ⁵²
6										
7										
8										
9										
10										
TOTAL										

[CONSIGNAR CIUDAD Y FECHA]

.....
Firma, Nombres y Apellidos del postor o
Representante legal o común, según corresponda

ANEXO Nº 11

SOLICITUD DE BONIFICACIÓN DEL CINCO POR CIENTO (5%) POR TENER LA CONDICIÓN DE MICRO Y PEQUEÑA EMPRESA

Señores

[CONSIGNAR ÓRGANO ENCARGADO DE LAS CONTRATACIONES O COMITÉ DE SELECCIÓN, SEGÚN CORRESPONDA]

ADJUDICACIÓN SIMPLIFICADA Nº [CONSIGNAR NOMENCLATURA DEL PROCEDIMIENTO]

Presente.-

Mediante el presente el suscrito, postor y/o Representante legal de [CONSIGNAR EN CASO DE SER PERSONA JURÍDICA], solicito la asignación de la bonificación del cinco por ciento (5%) sobre el puntaje total obtenido, debido a que mi representada cuenta con la condición de micro y pequeña empresa.

[CONSIGNAR CIUDAD Y FECHA]

.....
**Firma, Nombres y Apellidos del postor o
Representante legal o común, según corresponda**

Importante

- *Para asignar la bonificación, el órgano encargado de las contrataciones o comité de selección, según corresponda, verifica la página web del Ministerio de Trabajo y Promoción del Empleo en la sección consulta de empresas acreditadas en el REMYPE en el link <http://www2.trabajo.gob.pe/servicios-en-linea-2-2/>.*
- *Para que un consorcio pueda acceder a la bonificación, cada uno de sus integrantes debe cumplir con la condición de micro y pequeña empresa.*

ANEXO Nº 12

**AUTORIZACIÓN DE NOTIFICACIÓN DE LA DECISIÓN DE LA ENTIDAD SOBRE LA
SOLICITUD DE AMPLIACIÓN DE PLAZO MEDIANTE MEDIOS ELECTRÓNICOS DE
COMUNICACIÓN**

(DOCUMENTO A PRESENTAR EN EL PERFECCIONAMIENTO DEL CONTRATO)

Señores

**[CONSIGNAR ÓRGANO ENCARGADO DE LAS CONTRATACIONES O COMITÉ DE SELECCIÓN,
SEGÚN CORRESPONDA]**

ADJUDICACIÓN SIMPLIFICADA Nº [CONSIGNAR NOMENCLATURA DEL PROCEDIMIENTO]
Presente.-

El que se suscribe, [...], postor adjudicado y/o Representante Legal de [CONSIGNAR EN CASO DE SER PERSONA JURÍDICA], identificado con [CONSIGNAR TIPO DE DOCUMENTO DE IDENTIDAD] Nº [CONSIGNAR NÚMERO DE DOCUMENTO DE IDENTIDAD], autorizo que durante la ejecución del contrato se me notifique al correo electrónico [INDICAR EL CORREO ELECTRÓNICO] lo siguiente:

✓ Notificación de la decisión de la Entidad respecto a la solicitud de ampliación de plazo.

[CONSIGNAR CIUDAD Y FECHA]

.....
**Firma, Nombres y Apellidos del postor o
Representante legal o común, según
corresponda**

Importante

La notificación de la decisión de la Entidad respecto a la solicitud de ampliación de plazo se efectúa por medios electrónicos de comunicación, siempre que se cuente con la autorización correspondiente y sea posible obtener un acuse de recibo a través del mecanismo utilizado.