



BASES ESTÁNDAR DE LICITACIÓN PÚBLICA PARA LA CONTRATACIÓN DE LA EJECUCIÓN DE OBRAS¹

CONTRATACION DIRECTA N° 012-2024-GORE-ICA- PETACC

EJECUCION DE OBRA CONTROL DE DESBORDE E INUNDACIONES EN EL RIO ICA Y QUEBRADA CANSAS/ CHANCHAJALLA CON CUI N° 2228738 ITEM IV - SECTOR II- 3: TRAMO URBANO (PUENTE CUTERVO – LAS CASUARINAS)

¹ Estas bases se utilizarán para la contratación de la ejecución de obras. Para tal efecto, se deberá tener en cuenta la siguiente definición:

Obra: Construcción, reconstrucción, rehabilitación, remodelación, mejoramiento, demolición, renovación, ampliación y habilitación de bienes inmuebles, tales como edificaciones, estructuras, excavaciones, perforaciones, carreteras, puentes, entre otros, que requieren dirección técnica, expediente técnico, mano de obra, materiales y/o equipos.

CAPÍTULO I GENERALIDADES

1.1. ENTIDAD CONVOCANTE

Nombre : PROYECTO ESPECIAL TAMBOCCARACCOCHA
RUC N° : 20278885420
Domicilio legal : Calle Lambayeque N° 169 – Int. Estructura 1-2-y 3 segundos piso, Ica – Ica – Ica.

1.2. OBJETO DE LA CONVOCATORIA

El presente procedimiento de selección tiene por objeto la contratación de la **EJECUCION DE OBRA CONTROL DE DESBORDE E INUNDACIONES EN EL RIO ICA Y QUEBRADA CANSAS/ CHANCHAJALLA CON CUI N° 2228738 ITEM IV - SECTOR II-3: TRAMO URBANO (PUENTE CUTERVO – LAS CASUARINAS)**

1.3. VALOR REFERENCIAL²

El valor referencial asciende a **S/ 71'564,817.09 (Setenta y Un Millones Quinientos Sesenta y Cuatro Mil Ochocientos Diecisiete con 09/100 soles)**, incluidos los impuestos de Ley y cualquier otro concepto que incida en el costo total de la ejecución de la obra. El valor referencial ha sido calculado al mes de setiembre del 2024.

1.4. EXPEDIENTE DE CONTRATACIÓN

Documento y fecha de aprobación del expediente de contratación	: RESOLUCIÓN JEFATURAL N° 356-2024-GORE-ICA-PETACC/JP del 15/11/2024.
Documento y fecha de actualización del expediente técnico, de corresponder	: RESOLUCIÓN JEFATURAL N° 318-2024-GORE-ICA-PETACC/JP del 17/10/2024.

1.5. FUENTE DE FINANCIAMIENTO

RECURSOS ORDINARIOS

Importante

La fuente de financiamiento debe corresponder a aquella prevista en la Ley de Equilibrio Financiero del Presupuesto del Sector Público del año fiscal en el cual se convoca el procedimiento de selección.

1.6. SISTEMA DE CONTRATACIÓN

El presente procedimiento se rige por el sistema de PRECIOS UNITARIOS, de acuerdo con lo establecido en el expediente de contratación respectivo.

² El monto del valor referencial indicado en esta sección de las bases no debe diferir del monto del valor referencial consignado en la ficha del procedimiento en el SEACE. No obstante, de existir contradicción entre estos montos, primará el monto del valor referencial indicado en las bases aprobadas.

1.7. MODALIDAD DE EJECUCIÓN

NO CORRESPONDE

1.8. ALCANCES DEL REQUERIMIENTO

El alcance de la ejecución de la obra está definido en el Capítulo III de la presente sección de las bases.

1.9. PLAZO DE EJECUCIÓN DE LA OBRA

El plazo de ejecución de la obra materia de la presente convocatoria, es de **480 DÍAS CALENDARIOS**, en concordancia con lo establecido en el expediente de contratación y en el expediente técnico de obra.

1.10. COSTO DE REPRODUCCIÓN Y ENTREGA DE BASES Y DEL EXPEDIENTE TÉCNICO DE LA OBRA

Los participantes registrados tienen el derecho a recabar las bases y el expediente técnico de la obra en versión impresa o digital, según su elección, para cuyo efecto deben:

Pagar en	: Caja de la entidad.
Recoger en	: Unidad de Abastecimiento y Servicios Auxiliares
Costo de bases	: Impresa: S/ 5.00
Costo del expediente técnico	: Impreso: S/ 150.00 Digital: S/ 10.00

Las bases y el expediente técnico se entregan inmediatamente después de realizado el pago correspondiente. Excepcionalmente, el expediente técnico en versión impresa puede ser entregado dentro del plazo máximo de un (1) día hábil de efectuado el pago.

Importante

- *La Entidad debe entregar una constancia o formulario de cargos en donde consta que el participante recibió el expediente técnico completo. Dicha constancia o formulario debe incluir un índice del contenido del expediente técnico y número de folios correspondientes.*
- *El costo de entrega del ejemplar de las bases y del expediente técnico, no puede exceder el costo de su reproducción.*

Advertencia

Las Entidades deben cautelar bajo responsabilidad que la versión impresa y digital del expediente técnico correspondan a la versión original del expediente técnico aprobado.

1.11. ACCESO VIRTUAL AL EXPEDIENTE TÉCNICO DE LA OBRA

El expediente técnico de la obra en versión digital se encuentra publicado en el SEACE, obligatoriamente, desde la fecha de la convocatoria del presente procedimiento de selección.

1.12. BASE LEGAL

- Ley N° 31953 – Ley de Presupuesto del Sector Público para el Año Fiscal 2024.

- Ley N° 31954 - Ley de Equilibrio Financiero del Presupuesto del Sector Público del año fiscal 2024.
- Ley N° 27444, Procedimiento Administrativo General y sus modificaciones vigentes.
- Ley N° 30225, Ley de Contrataciones del Estado, y su modificación efectuada mediante Decreto Legislativo N° 1341.
- D.S N° 350-2015-EF. Reglamento de la Ley de Contrataciones y Adquisiciones del Estado y su modificada por D.S. N° 056-2017-EF, D.S. N° 0344-2018-EF Y DECRETO SUPREMO N° 234-2022-EF
- Directivas de OSCE.
- Ley N° 32077, Ley que establece un medio alternativo de garantías de cumplimiento en los procesos de contratación pública de las MYPE.

Las referidas normas incluyen sus respectivas modificaciones, de ser el caso.

CAPÍTULO II DEL PROCEDIMIENTO DE SELECCIÓN

2.1. CALENDARIO DEL PROCEDIMIENTO DE SELECCIÓN

Según el cronograma de la ficha de selección de la convocatoria publicada en el SEACE.

Importante

De conformidad con la vigesimosegunda Disposición Complementaria Final del Reglamento, en caso la Entidad (Ministerios y sus organismos públicos, programas o proyectos adscritos) haya difundido el requerimiento a través del SEACE siguiendo el procedimiento establecido en dicha disposición, no procede formular consultas u observaciones al requerimiento.

2.2. CONTENIDO DE LAS OFERTAS

La oferta contendrá, además de un índice de documentos³, la siguiente documentación:

2.2.1. Documentación de presentación obligatoria

2.2.1.1. Documentos para la admisión de la oferta

- Declaración jurada de datos del postor. (**Anexo N° 1**)
- Documento que acredite la representación de quien suscribe la oferta.

En caso de persona jurídica, copia del certificado de vigencia de poder del representante legal, apoderado o mandatario designado para tal efecto.

En caso de persona natural, copia del documento nacional de identidad o documento análogo, o del certificado de vigencia de poder otorgado por persona natural, del apoderado o mandatario, según corresponda.

En el caso de consorcios, este documento debe ser presentado por cada uno de los integrantes del consorcio que suscriba la promesa de consorcio, según corresponda.

Advertencia

De acuerdo con el artículo 4 del Decreto Legislativo N° 1246, las Entidades están prohibidas de exigir a los administrados o usuarios la información que puedan obtener directamente mediante la interoperabilidad a que se refieren los artículos 2 y 3 de dicho Decreto Legislativo. En esa medida, si la Entidad es usuaria de la Plataforma de Interoperabilidad del Estado – PIDE⁴ y siempre que el servicio web se encuentre activo en el Catálogo de Servicios de dicha plataforma, no corresponderá exigir el certificado de vigencia de poder y/o documento nacional de identidad.

- Declaración jurada de acuerdo con el literal b) del artículo 52 del Reglamento. (**Anexo N° 2**)
- Declaración jurada de cumplimiento del Expediente Técnico, según el numeral 3.1 del Capítulo III de la presente sección. (**Anexo N° 3**)

³ La omisión del índice no determina la no admisión de la oferta.

⁴ Para mayor información de las Entidades usuarias y del Catálogo de Servicios de la Plataforma de Interoperabilidad del Estado – PIDE ingresar al siguiente enlace <https://www.gobiernodigital.gob.pe/interoperabilidad/>

- e) Declaración jurada de plazo de ejecución de la obra. **(Anexo N° 4)**
- f) Promesa de consorcio con firmas legalizadas, de ser el caso, en la que se consigne los integrantes, el representante común, el domicilio común y las obligaciones a las que se compromete cada uno de los integrantes del consorcio, así como el porcentaje equivalente a dichas obligaciones. **(Anexo N° 5)**
- g) El precio de la oferta en SOLES y:
 - ✓ El desagregado de partidas, cuando el procedimiento se haya convocado a suma alzada.
 - ✓ Los precios unitarios, considerando las partidas según lo previsto en el último párrafo del literal b) del artículo 35 del Reglamento.

Asimismo, la oferta incluye el monto de la prestación accesorio, cuando corresponda. **(Anexo N° 6)**

El precio total de la oferta y los subtotales que lo componen deben ser expresados con dos (2) decimales. Los precios unitarios pueden ser expresados con más de dos (2) decimales.

Importante

- *El comité de selección no puede incorporar documentos adicionales para la admisión de la oferta a los establecidos en este acápite.*
- *El análisis de precios unitarios y el detalle de los gastos generales fijos y variables de la oferta se presentan para el perfeccionamiento del contrato.*
- *El comité de selección declara no admitidas las ofertas que no se encuentren dentro de los límites del valor referencial previstos en el numeral 28.2 del artículo 28 de la Ley. Asimismo, verifica la presentación de los documentos requeridos. De no cumplir con lo requerido, la oferta se considera no admitida.*

2.2.1.2. Documentos para acreditar los requisitos de calificación

Incorporar en la oferta los documentos que acreditan los “**Requisitos de Calificación**” que se detallan en el numeral 3.2 del Capítulo III de la presente sección de las bases.

2.3. REQUISITOS PARA PERFECCIONAR EL CONTRATO

El postor ganador de la buena pro debe presentar los siguientes documentos para perfeccionar el contrato:

- a) Garantía de fiel cumplimiento del contrato⁵.
- b) Solicitud para la constitución del fideicomiso, en el marco de lo establecido en el literal a) del numeral 184.9 del artículo 184 del Reglamento, de ser el caso⁶.
- c) Contrato de consorcio con firmas legalizadas ante Notario de cada uno de los integrantes, de ser el caso.
- d) Código de cuenta interbancaria (CCI) o, en el caso de proveedores no domiciliados, el número de su cuenta bancaria y la entidad bancaria en el exterior.
- e) Copia de la vigencia del poder del representante legal de la empresa que acredite que

⁵ En caso de ser MYPE, se permitirá optar, como medio alternativo a la obligación de presentar las garantías de fiel cumplimiento, por la retención del monto total de la garantía correspondiente; ello conforme a la Ley N° 32077 - LEY QUE ESTABLECE UN MEDIO ALTERNATIVO DE GARANTÍAS DE CUMPLIMIENTO EN LOS PROCESOS DE CONTRATACIÓN PÚBLICA DE LAS MYPE.

⁶ Cuando la Entidad no haya incorporado en las bases la obligación de constituir un fideicomiso para la administración de los adelantos destinados a la ejecución de obra, el postor adjudicado puede presentar la solicitud para la constitución del fideicomiso.

- cuenta con facultades para perfeccionar el contrato, cuando corresponda.
- f) Copia de DNI del postor en caso de persona natural, o de su representante legal en caso de persona jurídica.

Advertencia

De acuerdo con el artículo 4 del Decreto Legislativo N° 1246, las Entidades están prohibidas de exigir a los administrados o usuarios la información que puedan obtener directamente mediante la interoperabilidad a que se refieren los artículos 2 y 3 de dicho Decreto Legislativo. En esa medida, si la Entidad es usuaria de la Plataforma de Interoperabilidad del Estado – PIDE⁷ y siempre que el servicio web se encuentre activo en el Catálogo de Servicios de dicha plataforma, no corresponderá exigir los documentos previstos en los literales e) y f).

- g) Domicilio para efectos de la notificación durante la ejecución del contrato.
- h) Autorización de notificación de la decisión de la Entidad sobre la solicitud de ampliación de plazo mediante medios electrónicos de comunicación⁸. **(Anexo N° 9)**
- i) Constancia de capacidad libre de contratación expedida por el RNP⁹.
- j) Programa de Ejecución de Obra (CPM) el cual presenta la ruta crítica y el calendario de avance de obra valorizado.
- k) Calendario de adquisición de materiales e insumos necesarios para la ejecución de obra, en concordancia con el calendario de avance de obra valorizado. Este calendario se actualiza con cada ampliación de plazo otorgada, en concordancia con el calendario de avance de obra valorizado vigente.
- l) Calendario de utilización de equipo, en caso la naturaleza de la contratación lo requiera.
- m) Memoria en la que se señalen las consideraciones que se han tomado en cuenta para la elaboración de los documentos indicados en los literales k) l) y m).
- n) Análisis de precios unitarios de las partidas y detalle de los gastos generales fijos y variables de la oferta, en caso de obras sujetas a precios unitarios¹⁰.
- o) Desagregado por partidas que dio origen a la oferta, en caso de obras a suma alzada.
- p) Copia de documentos que sustenten la propiedad, la posesión, el compromiso de compra venta o alquiler u otro documento que acredite la disponibilidad del requisito de calificación equipamiento estratégico. En el caso que el postor ganador sea un consorcio los documentos de acreditación de este requisito pueden estar a nombre del consorcio o de uno de sus integrantes.
- q) Copia de los diplomas que acrediten la formación académica requerida del plantel profesional clave, en caso que el grado o título profesional requerido no se encuentre publicado en el Registro Nacional de Grados Académicos y Títulos Profesionales a cargo de la Superintendencia Nacional de Educación Superior Universitaria – SUNEDU¹¹.
- r) Copia de (i) contratos y su respectiva conformidad o (ii) constancias o (iii) certificados o (iv) cualquier otra documentación que, de manera fehaciente demuestre la experiencia del personal que conforma el plantel profesional clave.
- s) Certificados de Habilidad vigente del personal clave.

Importante

- La Entidad debe aceptar las diferentes denominaciones utilizadas para acreditar la carrera profesional requerida, aun cuando no coincida literalmente con aquella prevista en los requisitos de calificación (por ejemplo Ingeniería Ambiental, Ingeniería en Gestión Ambiental, Ingeniería y Gestión Ambiental u otras denominaciones).*
- Los documentos que acreditan la experiencia del personal deben incluir como mínimo los nombres y apellidos del profesional, el cargo desempeñado, el plazo de la prestación indicando el día, mes y año de inicio y culminación, el nombre de la Entidad u organización*

⁷ Para mayor información de las Entidades usuarias y del Catálogo de Servicios de la Plataforma de Interoperabilidad del Estado – PIDE ingresar al siguiente enlace <https://www.gobiernodigital.gob.pe/interoperabilidad/>

⁸ En tanto se implemente la funcionalidad en el SEACE, de conformidad con la Primera Disposición Complementaria Transitoria del Decreto Supremo N° 234-2022-EF.

⁹ Este requisito no aplica para procedimientos de contratación directa por la causal de carácter de secreto, secreto militar o por razones de orden interno.

¹⁰ La Entidad puede requerir este documento en caso de obras a suma alzada.

¹¹ <https://enlinea.sunedu.gob.pe/>

que emite el documento, la fecha de emisión y nombres y apellidos de quien suscribe el documento.

En caso estos documentos establezcan el plazo de la experiencia adquirida por el profesional en meses sin especificar los días la Entidad debe considerar el mes completo.

De presentarse experiencia ejecutada paralelamente (traslape), para el cómputo del tiempo de dicha experiencia sólo se considerará una vez el periodo traslapado. No obstante, de presentarse periodos traslapados en el residente de obra, no se considera ninguna de las experiencias acreditadas, salvo la ejecución de obras por paquete.

Se considerará aquella experiencia que no tenga una antigüedad mayor a veinticinco (25) años anteriores a la fecha de la presentación de ofertas.

Asimismo, la Entidad debe valorar de manera integral los documentos presentados para acreditar dicha experiencia. En tal sentido, aun cuando en los documentos presentados la denominación del cargo o puesto no coincida literalmente con aquella prevista en los requisitos de calificación, se deberá validar la experiencia si las actividades que realizó el profesional corresponden con la función propia del cargo o puesto requerido.

- Cuando el postor ganador de la buena pro presenta como plantel profesional clave a profesionales que se encuentren prestando servicios como residente o supervisor en obras contratadas por la Entidad que no cuentan con recepción, procede otorgar plazo adicional para subsanar, conforme lo previsto en el literal a) del artículo 141 del Reglamento.*
- En caso que el postor ganador de la buena pro sea un consorcio, las garantías que presente este para el perfeccionamiento del contrato, así como durante la ejecución contractual, de ser el caso, además de cumplir con las condiciones establecidas en el artículo 33 de la Ley y en el artículo 148 del Reglamento, deben consignar expresamente el nombre completo o la denominación o razón social de los integrantes del consorcio, en calidad de garantizados, de lo contrario no podrán ser aceptadas por las Entidades. No se cumple el requisito antes indicado si se consigna únicamente la denominación del consorcio, conforme lo dispuesto en la Directiva “Participación de Proveedores en Consorcio en las Contrataciones del Estado”.*

Importante

- Corresponde a la Entidad verificar que las garantías presentadas por el postor ganador de la buena pro cumplan con los requisitos y condiciones necesarios para su aceptación y eventual ejecución, sin perjuicio de la determinación de las responsabilidades funcionales que correspondan.*
- De conformidad con el Reglamento Consular del Perú aprobado mediante Decreto Supremo N° 076-2005-RE para que los documentos públicos y privados extendidos en el exterior tengan validez en el Perú, deben estar legalizados por los funcionarios consulares peruanos y refrendados por el Ministerio de Relaciones Exteriores del Perú, salvo que se trate de documentos públicos emitidos en países que formen parte del Convenio de la Apostilla, en cuyo caso bastará con que estos cuenten con la Apostilla de la Haya¹².*
- La Entidad no puede exigir documentación o información adicional a la consignada en el presente numeral para el perfeccionamiento del contrato.*

2.4. PERFECCIONAMIENTO DEL CONTRATO

El contrato se perfecciona con la suscripción del documento que lo contiene. Para dicho efecto el postor ganador de la buena pro, dentro del plazo previsto en el artículo 141 del Reglamento, debe presentar la documentación requerida en MESA DE PARTES del PETACC sito en Calle Lambayeque N° 169 – Int. Estructura 1-2-y 3 segundos piso, Ica – Ica – Ica.

¹² Según lo previsto en la Opinión N° 009-2016/DTN.

Importante

En el caso de contratación de obras por paquete, se debe suscribir un contrato por cada obra incluida en el paquete.

2.5. ADELANTOS¹³

2.5.1. ADELANTO DIRECTO

La Entidad otorgará un adelanto directo por el 10% del monto del contrato original.

El contratista debe solicitar formalmente el Adelanto Directo dentro de los ocho (8) días siguientes a la suscripción del contrato, adjuntando a su solicitud la garantía por adelantos¹⁴ mediante carta fianza o póliza de caución y el comprobante de pago correspondiente. La Entidad debe entregar el monto solicitado dentro de los siete (7) días contados a partir del día siguiente de recibida la solicitud del contratista.

Vencido el plazo para solicitar el adelanto no procede la solicitud.

2.5.2. ADELANTO PARA MATERIALES E INSUMOS

La Entidad otorgará adelantos para materiales e insumos por el 20% del monto del contrato original, conforme al calendario de adquisición de materiales e insumos presentado por el contratista.

La entrega de los adelantos se realizará en un plazo de 08 días calendario previos a la fecha prevista en el calendario de adquisición de materiales e insumos para cada adquisición, con la finalidad que EL CONTRATISTA pueda disponer de los materiales e insumos en la oportunidad prevista en el calendario de avance de obra valorizado. Para tal efecto, EL CONTRATISTA debe solicitar la entrega del adelanto en un plazo de 08 días calendario anteriores al inicio del plazo antes mencionado, adjuntando a su solicitud la garantía por adelantos¹⁵ mediante carta fianza o póliza de caución y el comprobante de pago respectivo”.

2.6. FIDEICOMISO DE ADELANTOS

Para la administración de los adelantos destinados a la ejecución de la obra, se constituirá un fideicomiso conforme a lo establecido en los artículos 184 y 185 del Reglamento. El procedimiento para la solicitud y entrega de los adelantos se rige por lo dispuesto en dichos artículos.

ADELANTO DIRECTO

La Entidad otorgará 01 adelanto directo por el 10% del monto del contrato original.

ADELANTO PARA MATERIALES E INSUMOS

“La Entidad otorgará adelantos para materiales e insumos por el 20% del monto del contrato original, conforme al calendario de adquisición de materiales e insumos presentado por el contratista.

¹³ Si la Entidad ha previsto la entrega de adelantos, debe prever el procedimiento para su entrega, conforme a lo previsto en los artículos 181 y 182 del Reglamento.

¹⁴ De conformidad con el artículo 153 del Reglamento, esta garantía debe ser emitida por idéntico monto y un plazo mínimo de vigencia de tres (3) meses, renovable por un plazo idéntico hasta la amortización total del adelanto otorgado. Cuando el plazo de ejecución contractual sea menor a tres (3) meses, las garantías pueden ser emitidas con una vigencia menor, siempre que cubra la fecha prevista para la amortización total del adelanto otorgado.

¹⁵ De conformidad con el artículo 153 del Reglamento, esta garantía debe ser emitida por idéntico monto y un plazo mínimo de vigencia de tres (3) meses, renovable por un plazo idéntico hasta la amortización total del adelanto otorgado. Cuando el plazo de ejecución contractual sea menor a tres (3) meses, las garantías pueden ser emitidas con una vigencia menor, siempre que cubra la fecha prevista para la amortización total del adelanto otorgado.

2.7. VALORIZACIONES

El periodo de valorización será mensuales.

Importante

- Cuando el periodo de valorización establecido por la Entidad sea el mensual, el plazo del pago de la valorización se regirá por lo dispuesto en el numeral 194.7 del artículo 194 del Reglamento. En cambio, si la Entidad prevé un periodo de valorización distinto al mensual, se debe establecer los plazos y procedimiento aplicables para la valorización, teniendo en consideración lo dispuesto en el numeral 194.6 del referido artículo, así como el plazo para el pago de las valorizaciones.
- Las valorizaciones de obra se presentan a través del módulo de ejecución contractual del SEACE. Dicha obligación aplica a los contratos de obra que deriven de procedimientos de selección para la ejecución de obras, convocados a partir de la entrada en vigencia de la Directiva N° 001-2022-OSCE/CD "Gestión de las valorizaciones de obra a través del SEACE"¹⁶. Mediante comunicado el OSCE publica y difunde la relación de Entidades obligadas a usar la sección de valorizaciones electrónicas como medio para la gestión de las valorizaciones de obra. El primer listado de entidades obligadas se encuentra publicado en el siguiente enlace:

<https://www.gob.pe/institucion/osce/noticias/575017-comunicado-n-001-2022-osce>

2.8. PLAZO PARA EL PAGO DEL SALDO DE LA LIQUIDACIÓN DEL CONTRATO DE OBRA

La Entidad o el contratista, según corresponda, deben efectuar el pago del monto correspondiente al saldo de la liquidación del contrato de obra, en el plazo de 15 días calendarios, computados desde el día siguiente del consentimiento de la liquidación. Para tal efecto, la parte que solicita el pago debe presentar el comprobante de pago respectivo.

¹⁶ Aprobada mediante Resolución N° 002-2022-OSCE-PRE y modificada mediante Resolución N° 042-2022-OSCE/PRE, publicadas en el Diario Oficial El Peruano el 10 de enero de 2022 y 5 de marzo de 2022, respectivamente.

CAPÍTULO III REQUERIMIENTO

Importante

Es responsabilidad de la Entidad cautelar la adecuada formulación del expediente técnico, debiendo asegurar la calidad técnica y reducir la necesidad de su reformulación por errores o deficiencias técnicas que repercutan en el proceso de contratación y en la ejecución de la obra.

3.1. EXPEDIENTE TÉCNICO E INFORMACIÓN COMPLEMENTARIA DEL EXPEDIENTE TÉCNICO



*"Año del Bicentenario, de la consolidación de Nuestra Independencia,
y de la Conmemoración de las Heroicas Batallas de Junín y Ayacucho"*



TÉRMINOS DE REFERENCIA

1. DENOMINACION DEL PROYECTO

"CONTROL DE ESBORDES E INUNDACIONES EN EL RÍO ICA Y QUEBRADA CANSAS/CHANCHAJALLA, CON CÓDIGO ÚNICO DE INVERSIONES N° 2228738-ITEM IV: SECTOR II-3: TRAMO URBANO (PUENTE CUTERVO – LAS CASUARINAS).

2. FINALIDAD PÚBLICA

El proyecto Especial Tambo Ccaracocha tiene por objetivo contratar a una Empresa Natural o Jurídica inscrita en el Registro nacional de Proveedores (RNP), debidamente acreditada y que deberá cumplir con los requisitos mínimos descritos en el presente REQUERIMIENTO, a fin de que realice la ejecución del proyecto: "CONTROL DE DESBORDES E INUNDACIONES EN EL RIO ICA Y QUEBRADA CANSAS / CHANCHAJALLA"

3. UBICACIÓN

El lugar de Ejecución de la Obra es el siguiente:

Departamento	: ICA
Provincia	: ICA
Distrito	: PARCONA, ICA, LOS AQUIJES, PUEBLO NUEVO.
Nombre del PI	: "CONTROL DE DESBORDES E INUNDACIONES EN EL RIO ICA Y QUEBRADA CANSAS / CHANCHAJALLA"
Código único de inversión PI	: 2228738
Nivel de los estudios de preinversión	: Estudio de Pre – Inversión a nivel de Factibilidad.
Fecha de declaración de viabilidad	: 07 de julio del 2011
Fecha del informe de verificación de la viabilidad	: INFORME TECNICO N° 0064-2011-SGPICTI- JMCM/ARR, de fecha 07 de julio del 2011.



4. **EXPEDIENTE TÉCNICO ACTUALIZADO MEDIANTE:** Resolución Jefatural N°318-2024-GORE.ICA-PETACC/JP

5. **FECHA DE ACTUALIZACIÓN DEL EXPEDIENTE TÉCNICO:** 17 de octubre del 2024

SUB JEFATURA DE OBRAS GOBIERNO REGIONAL DE ICA
Proyecto Especial Tambo Ccaracocha
Calle Lambayeque N° 169 – Interior 1,2,3 – 2do Piso
Telf: (056) 761181
<http://www.petacc.gob.pe>
Ica - Ica



"Año del Bicentenario, de la consolidación de Nuestra Independencia,
y de la Conmemoración de las Heroicas Batallas de Junín y Ayacucho"



6. ANTECEDENTES:

- 6.1. Debido a los daños causados por el desborde del río Ica, por la ocurrencia de "El Niño" en enero 1998, el Proyecto Especial Tambo Ccaracocha (PETACC), en el marco del convenio suscrito entre el Ministerio de Economía y Finanzas con el Instituto Nacional de Desarrollo (INADE), encargó al Consorcio ATA-SWECO la elaboración de los Estudios de Factibilidad y diseño Definitivo del Proyecto "Control de Desbordes e Inundaciones del río Ica y Quebrada Cansas/Chanchajalla", estudios que se elaboraron entre 1999 y 2001, planteando la solución integral al problema.
- 6.2. En cumplimiento de la Ley 27293 "Ley del Sistema Nacional de Inversión Pública"; de acuerdo a la Directiva N° 004-2007-EF/68.01, aprobada por Resolución Directoral N° 009-2007-EF/68.01, El PETACC inició la actualización del estudio de pre-inversión: "Control de Desbordes e Inundaciones del río Ica y Quebrada Cansas/Chanchajalla". El 2010 El PETACC elaboró el Estudio de Factibilidad de acuerdo con la "Guía Metodológica para Proyectos de Protección y/o Control de Inundaciones en Áreas Agrícolas o Urbanas", elaborado por la DGPM del Ministerio de Economía y Finanzas. El estudio fue aprobado el 2011.
- 6.3. El PETACC, contando con la habilitación presupuestal y la certificación de viabilidad otorgada por la Oficina Regional de Inversiones del Gobierno Regional de Ica (Informe Técnico N° 064-2011-SGPICTI-JMCM/ARR), el 2014 decidió elaborar el Estudio Definitivo y Expediente Técnico del Proyecto (PIP N° 1 909) "Control de Desbordes e Inundaciones en el río Ica y Quebrada Cansas/Chanchajalla". Para este fin convocó el proceso de Adjudicación de Menor Cuantía N° 0005-2014-2014-GORE/ICA/PETACC, derivado del Concurso Público N° 0001-2014-2014-GORE/ICA/PETACC. Como resultado de esta convocatoria, el 24 de noviembre del 2014, el Comité Especial Adjudicó la Buena Pro por Menor Cuantía N° 0005-2014-GORE/ICA/PETACC, al Consorcio río Ica, conformado por KUKOVA Ingenieros S.A.C. e Iván Fernando Fuentes Vilchez. Formulando el Expediente Técnico primigenio del proyecto en mención.
- 6.4. En diciembre de 2018 se convoca la actualización del expediente técnico, siendo adjudicado al Consorcio HIDRASUR. Con fecha 24 de junio del 2019, el Ing. Miguel Ángel Sarmiento Junes en su calidad de Representante Común del Consorcio HIDRASUR hace ingreso del Expediente Técnico Modificado del Servicio de Consultoría de obra **ACTUALIZACIÓN DE EXPEDIENTE TÉCNICO DEL PI "CONTROL DE DESBORDES E INUNDACIONES EN EL RÍO ICA Y QUEBRADA CANSAS / CHANCHAJALLA"**, con código único de inversiones N° 2228738.
- 6.5. Con **RESOLUCIÓN JEFATURAL N°055-2019-GORE.ICA-PETACC/JP**, con fecha 01 de Julio del 2019, aprueba el Expediente Técnico del proyecto de inversión denominado: "CONTROL DE DESBORDES E INUNDACIONES EN EL RÍO ICA Y QUEBRADA CANSAS/CHANCHAJALLA, CON CÓDIGO ÚNICO DE INVERSIONES N° 2228738-ITEM III-SECTOR II-2: TRAMO URBANO (PUENTE GRAU-PUENTE CUTERVO)", PROVENIENTE DEL PROYECTO "CONTROL DE DESBORDES E INUNDACIONES EN EL RÍO ICA Y QUEBRADA CANSAS/CHANCHAJALLA", cuyo costo de inversión asciende a la suma de S/. 76'708,218.18 (Setenta y seis millones setecientos ocho mil doscientos dieciocho con 18/100 Soles).



SUB JEFATURA DE OBRAS GOBIERNO REGIONAL DE ICA

Proyecto Especial Tambo Ccaracocha
Calle Lambayeque N° 169 – Interior 1,2,3 – 2do Piso
Telf: (056) 761181
<http://www.petacc.gob.pe>
Ica - Ica

PROYECTO ESPECIAL TAMBO CCARACOA
CONTRATACION DIRECTA N° 012-2024-GORE-ICA-PETACC



"Año del Bicentenario, de la consolidación de Nuestra Independencia,
y de la Conmemoración de las Heroicas Batallas de Junín y Ayacucho"



DESCRIPCIÓN	SECTOR I	SECTOR II-1	SECTOR II-2	SECTOR II-3	SECTOR III	COMPONENTE
OBRAS PROVISIONALES, TRABAJOS PRELIMINARES, SEGURIDAD Y SALUD	996,679.72	1,392,711.82	1,550,934.74	1,818,335.48	1,130,845.69	6,889,507.45
Obras provisionales	110,000.00	110,000.00	110,000.00	110,000.00	110,000.00	
Trabajos preliminares	100,000.00	100,000.00	100,000.00	100,000.00	100,000.00	
Seguridad y salud	80,000.00	80,000.00	80,000.00	80,000.00	80,000.00	
PLAN DE MANEJO AMBIENTAL	831,161.18	335,337.51	225,544.64	789,058.38	611,816.08	2,792,517.79
Plan de manejo ambiental	831,161.18	335,337.51	225,544.64	789,058.38	611,816.08	
Ampliación del río Ica y protección de riberas	19,676,980.14	-	-	-	4,864,933.73	24,541,913.87
Ampliación del río Ica	19,676,980.14	-	-	-	4,864,933.73	
Protección de riberas	-	-	-	-	-	
Obras de encauzamiento	-	18,919,495.91	11,918,706.59	46,028,086.07	18,794,607.20	95,661,895.67
Encauzamiento: Vertedero SARAIA-PUENTE GRAU	-	18,919,495.91	-	-	-	
Encauzamiento: PUNTE GRU	-	-	11,918,706.59	-	-	
Encauzamiento: PUNTE GRU LAS CASUARINAS	-	-	-	46,028,086.07	-	
Encauzamiento: PUNTE GRU LAS CASUARINAS	-	-	-	-	18,794,607.20	
Obras urbanísticas	-	684,371.25	683,757.48	1,653,715.30	-	3,021,844.03
Obras urbanísticas	-	684,371.25	683,757.48	1,653,715.30	-	
Referencias: Relación	-	-	-	-	-	
Colector AV. ALER CRUCE RIO ICA	-	-	-	-	240,816.43	240,816.43
Costo directo	21,504,821.03	21,152,110.49	14,744,743.29	50,528,911.84	25,408,000.70	132,338,593.35
Costo indirecto	1,100,000.00	1,100,000.00	1,100,000.00	1,100,000.00	1,100,000.00	5,500,000.00
Subtotal	22,604,821.03	22,252,110.49	15,844,743.29	51,628,911.84	26,508,000.70	137,838,593.35
Total de inversión	22,604,821.03	22,252,110.49	15,844,743.29	51,628,911.84	26,508,000.70	137,838,593.35
Costo total del proyecto	22,604,821.03	22,252,110.49	15,844,743.29	51,628,911.84	26,508,000.70	137,838,593.35
Costo total del proyecto de inversión	22,604,821.03	22,252,110.49	15,844,743.29	51,628,911.84	26,508,000.70	137,838,593.35



SUB JEFATURA DE OBRAS GOBIERNO REGIONAL DE ICA
Proyecto Especial Tambo Ccaracoa
Calle Lambayeque N° 169 – Interior 1,2,3 – 2do Piso
Telf: (056) 761181
<http://www.petacc.gob.pe>
Ica - Ica



"Año del Bicentenario, de la consolidación de Nuestra Independencia,
y de la Conmemoración de las Heroicas Batallas de Junín y Ayacucho"



6.6. La entidad mediante Contrato N° 009-2019 estableció relación contractual con fecha 15 de noviembre del 2019, con la contratista ENERGOPROJEKT NISKOGRADKJA S.A. / Sucursal de Perú para la ejecución de la obra "CONTROL DE DESBORDES E INUNDACIONES EN EL RIO ICA Y QUEBRADA CANSAS/CHANCHAJALLA". Sector II-3, Ítem IV: Tramo Urbano (Puente Cutervo – Las Casuarinas)", con Código Único de Inversiones N° 2228738, con un monto que asciende a S/. 70'952,697.72; cuyo itinerario del plazo contractual se describe de la siguiente manera:

Contrato de Obra	:	Contrato N° 009-2019
Monto Contractual	:	S/. 70'952,697.72 (Marzo 2019)
Adelanto Directo	:	S/. 7'095,269.77 (Diciembre 2019)
Adelanto de Materiales	:	S/. 7'095,269.77 (Octubre 2020)
Contratista	:	ENERGOPROJEKT NISKOGRADKJA S.A. / Sucursal de Perú
R.U.C.	:	20102502001
Firma del Contrato	:	15/11/2019
Residente de Obra	:	Ing. Eddy Salcedo Galarreta, CIP N° 31350

6.7. La entidad mediante Contrato N° 014-2019 estableció relación contractual con fecha 06 de Diciembre del 2019, con la empresa consultora CONSORCIO KANSAS para la ejecución de la obra CONTROL DE DESBORDES E INUNDACIONES EN EL RIO ICA Y QUEBRADA CANSAS/CHANCHAJALLA". Sector II-3, Ítem IV: Tramo Urbano (Puente Cutervo – Las Casuarinas)", con Código Único de Inversiones N° 2228738, con un monto que asciende a S/. 3'485,976.57; cuyo itinerario del plazo contractual se describe de la siguiente manera:

Contrato de Obra	:	Contrato N° 014-2019
Monto Contractual	:	S/. 3'485,976.57
Contratista	:	CONSORCIO KANSAS
R.U.C.	:	10316638215 (P.N., Sr. Quiñones Granados Edgar Alfredo)
Firma del Contrato	:	06/12/2019
Supervisor de Obra	:	Ing. Edgar Alfredo Quiñones Granados, CIP N° 79454

6.8. Mediante la CARTA EP N°047-2023-RI de fecha de recepción 28 de marzo del 2023, la contratista Energoprojekt Niskogradnja S.A. solicita a la entidad el cumplimiento de obligaciones de pago de valorizaciones y demás conceptos dinerarios cuyo monto asciende a la cantidad de S/. 8 167 470,41 (Ocho millones ciento sesenta y siete mil cuatrocientos setenta con 41/100 soles), bajo apercibimiento de resolución de contrato.



SUB JEFATURA DE OBRAS GOBIERNO REGIONAL DE ICA

Proyecto Especial Tambo Ccaracocha

Calle Lambayeque N° 169 – Interior 1,2,3 – 2do Piso

Tel: (056) 761181

<http://www.petacc.gob.pe>

Ica - Ica



"Año del Bicentenario, de la consolidación de Nuestra Independencia,
y de la Conmemoración de las Heroicas Batallas de Junín y Ayacucho"



CONCEPTO	MONTO	CARTA N°
Valorización 1 - SAP 2	S/ 330,283.63	006-2021-RI
Valorización 2 - SAP 3	S/ 80,548.85	007-2021-RI
Valorización 3 - SAP 4	S/ 60,395.42	031-2021-RI
Valorización 4 - SAP 7	S/ 374,173.40	002-2023-RI
Valorización 1 - Mayores metrados	S/ 14,147.37	171-2022-RI
Valorización 1 - Prestación Adicional 2	S/ 80,153.77	170-2022-RI
Valorización 5 - SAP 8	S/ 616,527.90	218-2022-RI
Valorización parcial 1 - Mayores gastos generales por suspensión de obra	S/ 175,757.77	185-2022-RI
Valorización parcial 2 - Mayores gastos generales por suspensión de obra	S/ 217,329.31	186-2022-RI

Valorización 2 - Mayores metrados	S/ 132,111.51	040-2023-RI
Valorización 4 - Prestación Adicional 2	S/ 103,422.09	038-2023-RI
Valorización 1 - Prestación Adicional 5	S/ 431,135.07	039-2023-RI
Valorización 1 - Prestación Adicional 6	S/ 225,952.05	036-2023-RI
Valorización 2 - Prestación Adicional 6	S/ 3,950.50	037-2023-RI
Mayores gastos generales variables por la paralización de la obra por 71 días calendario - Laudo Arbitral	S/ 232,452.80	LAUDO ARBITRAL EMITIDO EL 29.11.2022, EXPEDIENTE 010-2020/ICA-CCITICA
Costos directos y gastos generales variables por el periodo de 292 días calendario - Laudo Arbitral	S/ 4'286,357.99	
Indemnización de daños y perjuicios causados por la resolución del contrato - Laudo Arbitral	S/ 782,760.98	
TOTAL	S/ 8,167,470.41	

6.9. Mediante la CARTA EP N°048-2023-RI de fecha de recepción 31 de marzo del 2023, la contratista Energoprojekt Niskogradnja S.A. solicita a la entidad el cumplimiento de otra obligación de pago de la valorización n° 16- enero 2023 bajo apercibimiento de resolución de contrato, cuyo monto asciende a la cantidad de S/. 536 256,25 (Quinientos treinta y seis mil doscientos cincuenta y seis con 25/100 soles), por lo que en igual sentido, si esta prestación no es ejecutada dentro del término máximo de diez (10) días, se tendrá la justificación para dar por resuelto el contrato.

6.10. Vía correo electrónico de fecha 10 de abril del 2023 el Proyecto Especial Tambo Ccaracocha remite la respuesta a la carta notarial EP N° 048 y 047, mediante CARTA N° 073-2023-GORE.ICA-PETACC-JP, con sustento de los INFORME LEGAL N° 096-2023-GORE.ICA-PETACC-OAJ, el cual determina que la contratista no ha aportado elementos mediante los cuales se puede emitir un adecuado informe legal, máxime, si consideramos el plazo del requerimiento efectuado a través del documento de la referencia b), y que del cual se evidencia que la fecha para contestar la carta notarial venía el 10 de abril del 2023.

6.11. Que, pese a que el PETACC brindó -dentro del plazo- respuesta a las CARTA EP N°047-2023-RI y CARTA EP N°048-2023-RI del contratista Energoprojekt Niskogradnja S.A., a través de la Carta N°073-2023-GORE.ICA-PETACC-JP de fecha 10 de abril de 2023 el contratista, ha hecho efectivo el apercibimiento, es decir, ha dado por resuelto el Contrato N°009-2019.

6.12. Que, si bien mediante la CARTA EP N°050-2023-RI de fecha de recepción 13 de abril de 2023, el contratista Energoprojekt Niskogradnja S.A., da por resuelto el contrato y conforme al artículo 92 del Reglamento del Procedimiento de Contratación Pública para la Reconstrucción con Cambios, señaló fecha para llevar adelante la constatación física y el inventario respectivo.



SUB JEFATURA DE OBRAS GOBIERNO REGIONAL DE ICA
Proyecto Especial Tambo Ccaracocha
Calle Lambayeque N° 169 – Interior 1,2,3 – 2do Piso
Telf: (056) 761181
<http://www.petacc.gob.pe>
Ica - Ica



*"Año del Bicentenario, de la consolidación de Nuestra Independencia,
y de la Conmemoración de las Heroicas Batallas de Junín y Ayacucho"*



- 6.13. Que, si bien a la fecha se encontraría resuelto el contrato N°009-2019 por efecto de la CARTA EP N°050-2023-RI, no es menos cierto que mediante Carta N°57-2023-CK-EAQQ/RC el CONSORCIO KANSAS eleva su informe sobre la valorización N°16 y por Informe N°017-2023-GORE-ICA-PETACC/JFBO/EICMO el Especialista en Inspección, Control y Monitoreo de Obra – Ing. Juan Fernando Borda Osorio dentro de sus conclusiones señala: "... En el informe de Valorización N°16 ingresada a la Entidad el día 06 de febrero del 2023 (por primera vez), la Supervisión comunica el atraso por debajo del 80% generado por el contratista. Debo mencionar que en obra se trabajó desde el 01 al 25 de enero del 2023 (a partir del 26 se suspendió mediante Acta de Suspensión)".
- 6.14. Mediante Acta de Constatación Notarial – Constatación presencial fecha primera parte del 21/04/2023, con la finalidad de CONSTATAR EL RECORRIDO Y LA ENTREGA-RECEPCIÓN DE MATERIALES DE OBRA "CONTROL DE ESBORDES E INUNDACIONES EN EL RÍO ICA Y QUEBRADA CANSAS/CHANCAJALLA, CON CÓDIGO ÚNICO DE INVERSIONES N° 2228738-ITEM IV: SECTOR II-3: TRAMO URBANO (PUENTE CUTERVO – LAS CASUARINAS)", ubicado entre el puente Cutervo y las Casuarinas.
- 6.15. Mediante Acta de Constatación Notarial – Constatación presencial fecha segunda parte del 01/09/2023, con la finalidad de terminar el CONSTATAR EL RECORRIDO Y LA ENTREGA-RECEPCIÓN DE MATERIALES DE OBRA "CONTROL DE ESBORDES E INUNDACIONES EN EL RÍO ICA Y QUEBRADA CANSAS/CHANCAJALLA, CON CÓDIGO ÚNICO DE INVERSIONES N° 2228738-ITEM IV: SECTOR II-3: TRAMO URBANO (PUENTE CUTERVO – LAS CASUARINAS)", ubicado entre el puente Cutervo y las Casuarinas; específicamente sobre la entrega de los materiales de la obra bajo inventario de partes.
- 6.16. Se concluye que según todos los actuados hasta el 28/08/2023, la controversia surgida entre el PETACC y el contratista ENERGOPROJEKT NISKOGRADNJA S.A. se encuentra en proceso de arbitraje en el centro de Conciliación y Arbitraje de la Cámara de Comercio, acorde a lo indicado en el INFORME N° 626-2023-GORE. ICA – PETACC-SJO de fecha 31 de agosto del 2023 (Estado situacional del – ITEM IV: SECTOR II-3: TRAMO URBANO (PUENTE CUTERVO – LAS CASUARINAS).
- 6.17. Mediante la CARTA N° 08-2023-Antonio Soto León/C (28/12/2023) el consultor Ing. Antonio Soto León presenta a la entidad el Expediente Técnico actualizado del proyecto de inversión CONTROL DE ESBORDES E INUNDACIONES EN EL RÍO ICA Y QUEBRADA CANSAS/CHANCAJALLA, CON CÓDIGO ÚNICO DE INVERSIONES N° 2228738-ITEM IV: SECTOR II-3: TRAMO URBANO (PUENTE CUTERVO – LAS CASUARINAS), PROVENIENTE DEL PROYECTO "CONTROL DE DESBORDES E INUNDACIONES EN EL RÍO ICA Y QUEBRADA CANSAS/CHANCAJALLA" CON CÓDIGO ÚNICO DE INVERSIONES N° 2228738, para que sea revisado y evaluado por la entidad; cuyo expediente técnico actualizado con el nuevo costo de inversión el cual asciende a la suma de S/ 68 834 614,24 (Sesenta y Ocho millones Ochocientos Treinta y Cuatro mil Seiscientos Catorce con 24/100 soles).



SUB JEFATURA DE OBRAS GOBIERNO REGIONAL DE ICA

Proyecto Especial Tambo Ccaracocha
Calle Lambayeque N° 169 – Interior 1,2,3 – 2do Piso
Telf: (056) 761181
<http://www.petacc.gob.pe>
Ica - Ica



"Año del Bicentenario, de la consolidación de Nuestra Independencia,
y de la Conmemoración de las Heroicas Batallas de Junín y Ayacucho"



- 6.18. Con fecha 31 de enero del 2024, mediante OFICIO N° 053-2024-GORE.ICA-PETACC/JP (INFORME N° 049-2024-GORE. ICA – PETACC-SJO, INFORME N° 0304-2023-GORE. ICA – PETACC-SJO de fecha 19/05/2023, INFORME N° 0303-2023-GORE. ICA – PETACC-SJO de fecha 19/05/2023, INFORME LEGAL N° 030-2024-GORE.ICA-PETACC-OAJ de fecha 30/01/2024), la entidad remite al Procurador Público Regional del Gobierno Regional de Ica el Informe Técnico de demanda arbitral que sustenta las pretensiones de parte de la entidad en el marco de la controversia surgida entre el PETACC en contra de ENERGOPROJEKT NISKOGRADNJA SA – SUCURSAL PERÚ en torno a la resolución de contrato n° 009-2019 promovida unilateralmente por la contratista, relacionada a la contratación de ejecución de obra "CONTROL DE ESBORDES E INUNDACIONES EN EL RÍO ICA Y QUEBRADA CANSAS/CHANCAJALLA, CON CÓDIGO ÚNICO DE INVERSIONES N° 2228738-ITEM IV: SECTOR II-3: TRAMO URBANO (PUENTE CUTERVO – LAS CASUARINAS)".
- 6.19. Con RESOLUCIÓN JEFATURAL N° 318-2024-GORE-ICA-PETACC/JP, con fecha 17 de octubre del 2024, aprueba el Expediente Técnico del proyecto de inversión denominado: "CONTROL DE ESBORDES E INUNDACIONES EN EL RÍO ICA Y QUEBRADA CANSAS/CHANCAJALLA, CON CÓDIGO ÚNICO DE INVERSIONES N° 2228738-ITEM IV: SECTOR II-3: TRAMO URBANO (PUENTE CUTERVO – LAS CASUARINAS)", cuyo costo de inversión asciende a la suma de /. 78'506,011.94 (Setenta y Ocho Millones Quinientos Seis Mil Once con 94/100 Soles) incluido IGV, a ejecutarse bajo la modalidad de contrata, por un plazo de ejecución de cuatrocientos ochenta (480) días calendario.

7. **SISTEMA DE CONTRATACIÓN:** Precios Unitarios.

8. **PLAZOS DE EJECUCIÓN**

El plazo de ejecución del proyecto en su totalidad es de 16 meses, los cuales se distribuyen de acuerdo con la programación de los sectores o ítem:

- SECTOR II-3: TRAMO URBANO (PUENTE CUTERVO – LAS CASUARINAS); requiere un periodo de **480 días calendario (16 meses)**.

9. **VALOR REFERENCIAL:**

El valor referencial de la obra está compuesto por 01 ítem, distribuidos de la manera indicada a continuación, incluidos los Costos Directo, Gastos Generales, utilidad, Impuestos de Ley y cualquier otro concepto que incida en el costo total de la ejecución de la obra. Los valores referenciales han sido actualizados al mes de setiembre del 2024, cuyo monto asciende a la cantidad de S/71 564 817,09 (Setenta y un millones quinientos sesenta y cuatro mil ochocientos diecisiete con 09/100 soles).

SUB JEFATURA DE OBRAS GOBIERNO REGIONAL DE ICA

Proyecto Especial Tambo Ccaracocha
Calle Lambayeque N° 169 – Interior 1,2,3 – 2do Piso
Telf: (056) 761181
<http://www.petacc.gob.pe>
Ica - Ica



"Año del Bicentenario, de la consolidación de Nuestra Independencia,
y de la Conmemoración de las Heroicas Batallas de Junín y Ayacucho"



ITEM	DESCRIPCIÓN	COSTO (S/.) EXPEDIENTE ACTUALIZADO DEL SALDO DE OBRA SETIEMBRE 2024
01	SECTOR II-3: TRAMO URBANO (PUENTE CUTERVO - CASUARINAS)	47,130,558.23
01.01	OBRAS PROVISIONALES, TRABAJOS PRELIMINARES, SEGURIDAD Y SALUD	3,034,911.67
01.01.01	OBRAS PROVISIONALES	970,920.63
01.01.02	TRABAJOS PRELIMINARES	1,930,418.34
01.01.03	SEGURIDAD Y SALUD	133,572.70
01.02	PLAN DE MANEJO AMBIENTAL	643,682.76
01.02.01	PLAN DE MITIGACIÓN	513,463.50
01.02.02	PLAN DE MONITOREO AMBIENTAL	73,166.40
01.02.03	PLAN DE CONTINGENCIA	6,803.74
01.02.04	PLAN DE SEÑALIZACIÓN	2,743.76
01.02.05	PLAN DE CIERRE	47,505.36
01.03	ENCAUZAMIENTO: PUENTE CUTERVO - CASUARINAS	41,038,307.42
01.03.01	EXPLANACIONES	5,184,888.62
01.03.02	MURO DE CONTENCIÓN	6,308,316.61
01.03.03	LOSA APOYADA	28,766,485.77
01.03.04	TRANSICIONES	625,095.13
01.03.05	CAÍDA INCLINADA	153,521.29
01.04	SISTEMA FORMALETA TEXTIL ARTICULADO	4,266,179.13
01.04.01	MOVIMIENTO DE TIERRAS	166,116.27
01.04.02	REVESTIMIENTO DE TALUD	4,100,062.86
01.05	CERCO DE PROTECCIÓN	2,413,656.38
01.05.01	CERCO DE PROTECCIÓN	2,377,737.64
01.05.02	ACERA PEATONAL	
01.05.03	REPOSICIÓN DE PAVIMENTO	35,918.74
01.06	INTERFERENCIAS: REPOSICION COLECTOR AV. SIETE - CRUCE RIO ICA	
	COSTO DIRECTO	51,396,737.36
	GASTOS GENERALES	6,167,608.48
	UTILIDAD	3,083,804.24
	SUB TOTAL	60,648,150.08
	IGV 18%	10,916,667.01
	TOTAL, INFRAESTRUCTURA	71,564,817.09



SUB JEFATURA DE OBRAS GOBIERNO REGIONAL DE ICA
Proyecto Especial Tambo Ccaracocha
Calle Lambayeque N° 169 -- Interior 1,2,3 -- 2do Piso
Tel: (056) 761181
<http://www.petacc.gob.pe>
Ica - Ica



"Año del Bicentenario, de la consolidación de Nuestra Independencia,
y de la Conmemoración de las Heroicas Batallas de Junín y Ayacucho"



10. DESCRIPCIÓN TÉCNICA DEL PROYECTO:

10.1. POBLACIÓN BENEFICIARIA

La población beneficiaria actual es de 325,129.

10.2. METAS Y ESPECIFICACIONES TÉCNICAS:

CONFORME A LOS DOCUMENTOS QUE CONFORMAN EL EXPEDIENTE TECNICO DE
DE OBRA.

10.3. OBRAS PROYECTADAS:

El proyecto "CONTROL DE DESBORDOS E INUNDACIONES EN EL RIO ICA Y QUEBRADA
CANSAS / CHANCHAJALLA" presenta como objetivo primordial el encauzamiento del río Ica
para la protección de las unidades productoras.

SECTORIZACIÓN Y METAS DEL PROYECTO

El proyecto "Control de Desbordes e Inundaciones en el río Ica y Quebrada
Cansas/Chanchajalla" ha sido dividido en tres sectores tomando como referencia el área
urbana de la ciudad de Ica.

SECTORIZACIÓN DEL PROYECTO



FUENTE: Elaboración propia.



SUB JEFA TURA DE OBRAS GOBIERNO REGIONAL DE ICA
Proyecto Especial Tambo Ccaracocha
Calle Lambayeque N° 169 – Interior 1,2,3 – 2do Piso
Telf: (056) 761181
<http://www.petacc.gob.pe>
Ica - Ica



"Año del Bicentenario, de la consolidación de Nuestra Independencia,
y de la Conmemoración de las Heroicas Batallas de Junín y Ayacucho"



La sectorización del proyecto se ha realizado tomando en cuenta la jerarquía de protección ante desbordes e inundaciones: población del área urbana, población del área rural, infraestructura instalada (vías, puentes, bocatomas, canales; otros) y áreas agrícolas; en tal sentido, se puede indicar que el Sector II (área urbana) es el de mayor importancia, seguido por el Sector I (área rural) y finalmente el Sector III (área agrícola).

Los caudales de diseño a considerar para el presente proyecto obedecen al funcionamiento en conjunto del PIP N° 1909 (Control de Desbordes e Inundaciones en el río Ica y Quebrada Cansas/Chanchajalla) y el proyecto con Código de Idea N° 5030 Denominado "Creación del Sistema de Regulación de Avenidas y de Recarga del Acuífero del Valle de Ica, Casablanca – Distrito de San José de los Molinos – Provincia de Ica – Departamento de Ica"; cuyos valores por sector y tramo de análisis se presenta en el siguiente cuadro:

CAUDALES DE DISEÑO POR SECTORES					
SECTOR	TRAMO		Q (m ³ /s) para diferentes T (años)		
	Inicio	Fin	T= 1000	T= 200	T= 100
I: AGUAS ARRIBA DEL TRAMO URBANO	Bocatoma Acequia Nueva - La Mochica	Vertedero de Salida Saraja	448	378	312
II: TRAMO URBANO	Vertedero de Salida Saraja	Casuarinas			
III: AGUAS ABAJO DEL TRAMO URBANO	Casuarinas	Bocatoma San Jacinto - San Agustín	422	352	292
	Bocatoma San Jacinto - San Agustín	Ocuaje			

FUENTE: Elaboración propia

En términos generales, se realizará la protección del río Ica entre las progresivas 46+193 y 0+000, siendo la longitud efectiva protegida de 40.19 km, distribuida de la siguiente manera:

MÁRGENES PARA PROTEGER EN EL RÍO ICA

LONGITUD A PROTEGER EN MARGEN IZQUIERDA DEL RÍO ICA (km)	21.26
LONGITUD A PROTEGER EN MARGEN DERECHA DEL RÍO ICA (km)	18.93
TOTAL	40.19

FUENTE: Elaboración propia.



En el siguiente cuadro se presenta el planteamiento general de las obras, las cual se tiene previsto culminarlas en dos años; tomando en consideración que solo se podrán realizar trabajos menores en meses de avenidas (enero – marzo).

PLANTEAMIENTO GENERAL DE LAS OBRAS POR SECTORES

SUB JEFATURA DE OBRAS GOBIERNO REGIONAL DE ICA
Proyecto Especial Tambo Ccaracocha
Calle Lambayeque N° 169 – Interior 1,2,3 – 2do Piso
Telf: (056) 761181
<http://www.petacc.gob.pe>
Ica - Ica



"Año del Bicentenario, de la consolidación de Nuestra Independencia,
y de la Conmemoración de las Heroicas Batallas de Junín y Ayacucho"



SECTOR	Infraestructura	Inicio		Fin		Longitud (km)	Material predominante	Observación
I: AGUAS ARRIBA DEL TRAMO URBANO	Ampliación y Protección de riberas	Acequia Nueva - La Mochica	46+193.692	Vertedero Salida Saraja	37+898.114	8.29	Gavión colchón	Ambas márgenes
II: TRAMO URBANO	Encauzamiento del río Ica	Vertedero Salida Saraja	37+898.114	Las Casuarinas	30+680.00	7.21	Concreto armado	Márgenes y piso
	Obras Urbanísticas	Puente Socorro	36+882.711	Calle Inclínada	32+485.00	4.32	Concreto	Ambas márgenes
	Reposición Colector Av. Siete	32+566.043					Hierro Ductil	L= 28.80 m.
III: AGUAS ABAJO DEL TRAMO URBANO	Ampliación y Protección de riberas	Las Casuarinas	30+680.00	Boc. San Jacinto-San Agustín	29+635.14	1.04	Gavión Colchón	Ambas márgenes
	Encauzamiento del río Ica	Sector San Pedro	26+680.00	Ocuaje	0+000.00	26.68		Centro de cauce
	Protección de Riberas	Aguas arriba Pte. Coligante Santiago	21+760	Aguas abajo Pte. Coligante Santiaguillo	17+700	4.06	Gavión Caja	Margen izquierda
		Aguas arriba puente Sacta	13+100	Aguas abajo puente Sacta	11+920	1.18	Gavión Caja	Ambas márgenes
		Aguas arriba puente Paraya	8+700	Aguas abajo puente Paraya	7+900	0.90	Gavión Caja	Ambas márgenes
		Aguas arriba bocanoma Pinilla	3+740	Aguas abajo bocanoma Pinilla	3+120	0.62	Gavión Caja	Margen derecha
		Aguas arriba Puente Ocuaje	2+080	Puente Ocuaje	1+310	0.77	Gavión Caja	Ambas márgenes

NOTA: Existen estructuras menores no presentadas en el cuadro.

A continuación, se presenta la protección a realizar en el río Ica, por sector, tipo de material e intervención en las márgenes:

TIPO DE PROTECCIÓN DEL RÍO ICA POR TIPO

SECTOR	Tipo de Protección	M. Izquierda	Piso	M. Derecha
I	Concreto	120.00	60.00	100.00
	Enrocado	266.39	170.00	396.39
	Gavión colchón	5,694.89	180.00	7,777.13
	Total	6,081.27	410.00	8,273.51
II	Concreto	7,110.04	6,970.54	5,538.93
	Enrocado		139.50	
	Gavión colchón			
	Total	7,110.04	7,110.04	5,538.93
III	Concreto			
	Enrocado	150.00		230.00
	Gavión colchón	1,043.86	40.00	1,043.86
	Gavión caja	6,876.00	118.00	3,839.00
	Total	8,069.86	158.00	5,112.86

FUENTE: Elaboración propia



SUB JEFATURA DE OBRAS GOBIERNO REGIONAL DE ICA
Proyecto Especial Tambo Ccaracocha
Calle Lambayeque N° 169 – Interior 1,2,3 – 2do Piso
Telf: (056) 761181
<http://www.petacc.gob.pe>
Ica - Ica



"Año del Bicentenario, de la consolidación de Nuestra Independencia,
y de la Conmemoración de las Heroicas Batallas de Junín y Ayacucho"



SECTOR II.3: TRAMO URBANO

Comprendido entre el Puente Cutervo (km 35+120.697) y Las Casuarinas (30+680.00), cuenta con una longitud total en el eje de río de 4,440.70 m.

CARACTERÍSTICAS DEL SECTOR II

SECTOR	Tramo				Longitud (m)	
	Item	Inicio	Fin			
II: TRAMO URBANO	1	Vertedero de Salida Saraja	37+898.114	Puente Socorro	36+899.861	998.25
	2	Puente Socorro	36+899.861	Puente Grau	36+111.074	788.79
	3	Puente Grau	36+111.074	Puente Cutervo	35+120.697	990.38
	4	Puente Cutervo	35+120.697	Bocatoma Tacaraca	33+074.736	2,045.96
	5	Bocatoma Tacaraca	33+074.736	Calda Indinada	32+485.00	589.74
	6	Calda Indinada	32+485.00	Las Casuarinas	30+680.00	1,805.00
FUENTE: Elaboración propia.					Total	7,218.11

FUENTE: Elaboración propia.

PLANTEAMIENTO HIDRÁULICO DEL SECTOR II

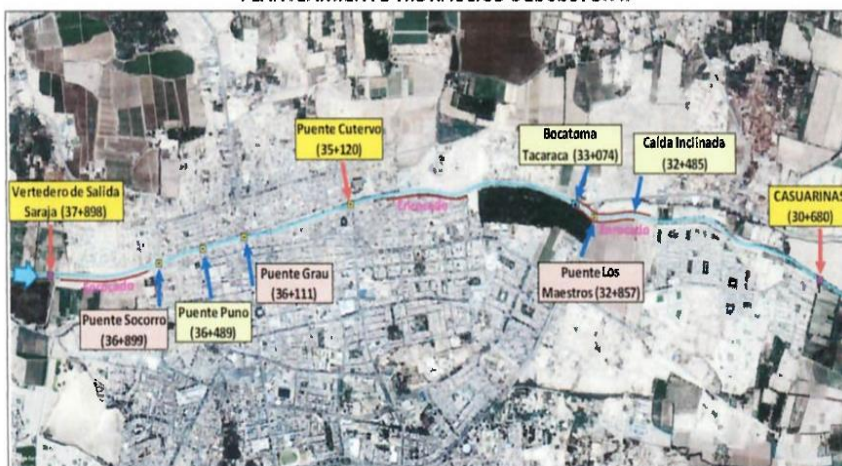

FUENTE: Elaboración propia.



A lo largo de este tramo, se cuenta con defensas ribereñas tales como muros de contención (concreto y gaviones tipo caja) y enrocado. El más importante a mencionar son los trabajos de enrocado emboquillado realizado el año 2015 por la Municipalidad Provincial de Ica, los cuales se ubican en tres tramos: (i) vertedero de salida Saraja –

SUB JEFATURA DE OBRAS GOBIERNO REGIONAL DE ICA

Proyecto Especial Tambo Ccaracocha

Calle Lambayeque N° 169 – Interior 1,2,3 – 2do Piso

Tel: (056) 761181

<http://www.petacc.gob.pe>

Ica - Ica



"Año del Bicentenario, de la consolidación de Nuestra Independencia,
y de la Conmemoración de las Heroicas Batallas de Junín y Ayacucho"



Puente Socorro, (ii) sector Chinarro y (iii) bocatoma Tacaraca – colector Av. Siete; de estos tres tramos se van a conservar los dos primeros.

Los trabajos para realizar en este sector se dividen en tres componentes: encauzamiento del río Ica, obras urbanísticas y reposición de Colector Av. Siete.

a. Encauzamiento del río Ica

SECCIÓN TIPO SECTOR II, TRAMO 3 (35+860 – 35+180)

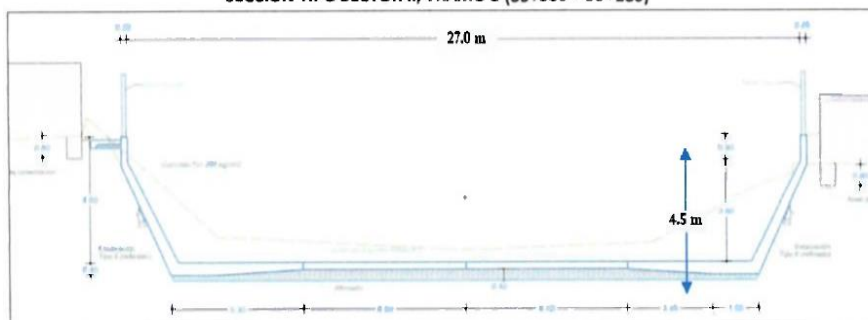

FUENTE: Elaboración propia.

Tomando en cuenta que se conservará el puente Cutervo, es necesario disponer de una transición entre las progresivas 35+180 y 35+150 (L= 30 m); esta transición permitirá cruzar el puente Cutervo con un ancho de 29.20 m; este ensanchamiento obedece al ancho del pilar central del puente, el cual es de 1.30 m.

SECTOR II-3: TRAMO URBANO (PUENTE CUTERVO- LAS CASUARINAS)

SECTOR	DESCRIPCION	INICIO	FIN
II TRAMO URBANO	SECTOR II-1	Veredero de salida Saraya	37+698.114
	SECTOR II-2	Puente Grau	35+111.04
	SECTOR II-3	Puente Cutervo	35+120.697
		Las Casuarinas	30+680.00
	TOTAL		7218.11



Entre el puente Cutervo y la bocatoma Tacaraca se han proyectado tres secciones tipo:

- (i) Km 35+072.54 – 34+880, canal de sección rectangular de concreto armado de B= 28 m y H= 4.50 m.

SECCIÓN TIPO SECTOR II, TRAMO 4 (35+112.54 – 34+880)

SUB JEFATURA DE OBRAS GOBIERNO REGIONAL DE ICA
Proyecto Especial Tambo Ccaracocha
Calle Lambayeque N° 169 – Interior 1,2,3 – 2do Piso
Telf: (056) 761181
<http://www.petacc.gob.pe>
Ica - Ica



"Año del Bicentenario, de la consolidación de Nuestra Independencia,
y de la Conmemoración de las Heroicas Batallas de Junín y Ayacucho"

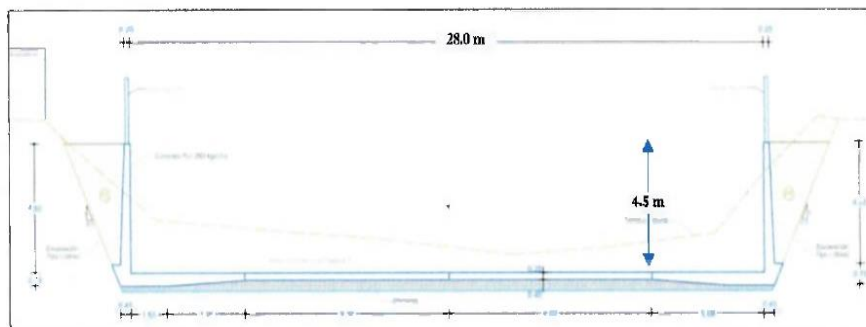

FUENTE: Elaboración propia.

- (ii) Km 34+860 - 34+780, 34+080 - 33+094.73, canal de sección compuesta, con ancho $B = 26.0$ m, talud vertical en la margen izquierda, talud inclinado 1.5:1 en la margen derecha y altura de canal de 4.50 m.

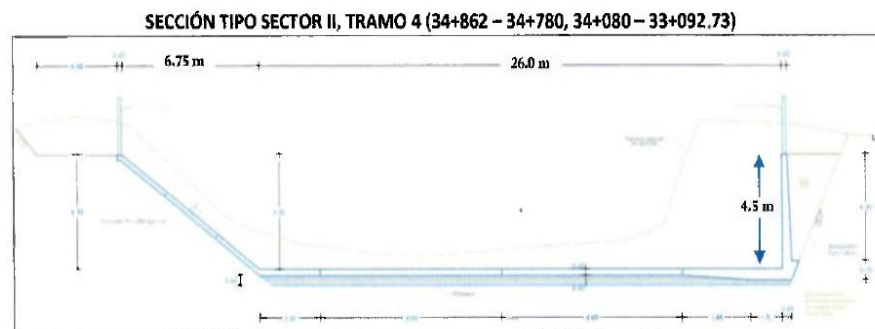

FUENTE: Elaboración propia.

- (iii) Km 34+780 - 34+080, con la finalidad de conservar el enrocado emboquillado ejecutado por la MPI se propone canal de sección compuesta, el ancho de la base es de 28 m, con talud de enrocado emboquillado de 1.5:1 en la margen derecha y talud vertical de concreto armado en la margen izquierda, la altura del muro es de 4.50 m.



SECCIÓN TIPO SECTOR II, TRAMO 4 (34+780 - 34+080)

SUB JEFATURA DE OBRAS GOBIERNO REGIONAL DE ICA
Proyecto Especial Tambo Ccaracocha
Calle Lambayeque N° 169 - Interior 1,2,3 - 2do Piso
Telf: (056) 761181
<http://www.petacc.gob.pe>
Ica - Ica



"Año del Bicentenario, de la consolidación de Nuestra Independencia,
y de la Conmemoración de las Heroicas Batallas de Junín y Ayacucho"

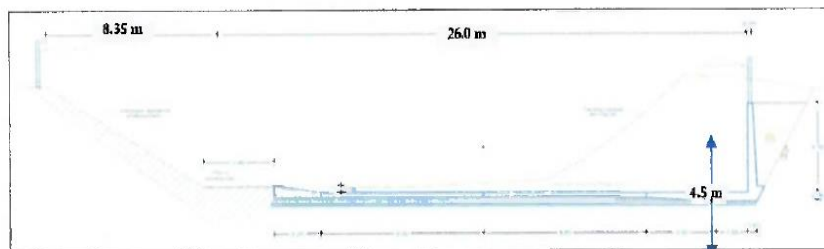

FUENTE: Elaboración propia.

Quinto tramo

En el tramo entre la bocatoma Tacaraca y la Caída Inclínada se presenta una sección tipo de canal rectangular de concreto armado, $B=28\text{ m}$ y $H=4.50\text{ m}$; para ello es necesario demoler los trabajos de enrocado emboquillado ejecutados por la Municipalidad Provincial de Ica.

SECCIÓN TIPO SECTOR II, TRAMO 5 BOCATOMA TACARACA – CAÍDA INCLINADA

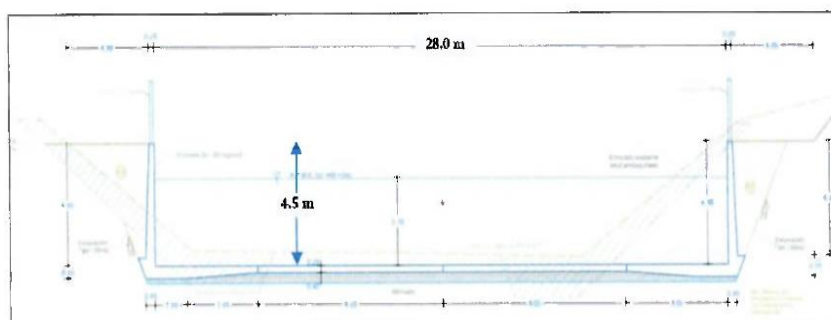

FUENTE: Elaboración propia.

Sexto tramo

El último tramo del Sector II abarca desde la Caída Inclínada hasta Las Casuarinas, este tramo de río será ampliado por contar con sección angosta, el canal proyectado será trapezoidal de concreto armado con ancho en la base de 20 m y en la corona de 33.50 m ; los taludes serán de $1.5:1$ y la altura del canal será de 4.50 m .

SECCIÓN TIPO SECTOR II, TRAMO 6 CAÍDA INCLINADA – LAS CASUARINAS



SUB JEFATURA DE OBRAS GOBIERNO REGIONAL DE ICA

Proyecto Especial Tambo Ccaracocha

Calle Lambayeque N° 169 – Interior 1,2,3 – 2do Piso

Tel: (056) 761181

<http://www.petacc.gob.pe>

Ica - Ica



"Año del Bicentenario, de la consolidación de Nuestra Independencia,
y de la Conmemoración de las Heroicas Batallas de Junín y Ayacucho"

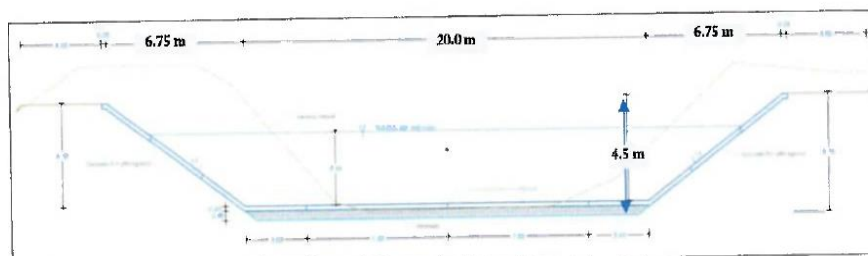

FUENTE: Elaboración propia.

En el Tramo urbano se desarrollará la construcción de cerco perimétrico.

a. Cerco de protección

Como parte de las obras secundarias de protección a considerar en el proyecto "CONTROL DE DESBORDES E INUNDACIONES EN EL RIO ICA Y QUEBRADA CANSAS/CHANCHAJALLA", se contempla la instalación de cerco perimétrico a lo largo de los muros de contención en ambas márgenes (Punto Socorro – Caída Inclínada), la principal función del cerco perimétrico es salvaguardar la vida de la población durante las avenidas del río Ica, debido a la fuerte velocidad de flujo ($V_{promedio} = 5.8 \text{ m/s}$); por otra parte, el cerco perimétrico evitará el arrojé de residuos sólidos peligrosos y no peligrosos hacia el río. El cerco será de concreto armado tipo UNI, altura efectiva de 2.30 m y ancho de 0.15 m.

Por otro lado, se considera la construcción y/o reposición de acera peatonal de concreto simple, por la margen izquierda ha sido contemplado desde el punto Socorro hasta el punto Grau; mientras que por la margen derecha desde el punto Socorro hasta el punto Cutervo.

CERCO PERIMÉTRICO Y ACERA PEATONAL

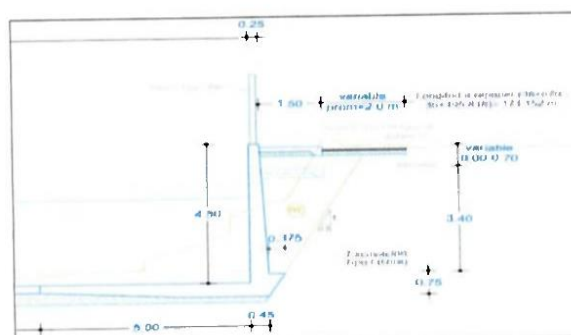

FUENTE: Elaboración propia.



SUB JEATURA DE OBRAS GOBIERNO REGIONAL DE ICA

Proyecto Especial Tambo Ccaracocha

Calle Lambayeque N° 169 – Interior 1,2,3 – 2do Piso

Tel: (056) 761181

<http://www.petacc.gob.pe>

Ica - Ica



"Año del Bicentenario, de la consolidación de Nuestra Independencia,
y de la Conmemoración de las Heroicas Batallas de Junín y Ayacucho"



11. DEL POSTOR

- Para la ejecución de la obra, se requerirá de los servicios de un ejecutor de obras (persona natural o jurídica).
- El postor no deberá mantener sanción vigente aplicada por el OSCE, ni estar impedido, temporal ni permanentemente, para contratar con el Estado Peruano, por consiguiente, el Postor no deberá encontrarse incluido en el registro de inhabilitados para contratar con el Estado.

EXPERIENCIA DEL POSTOR EN LA ESPECIALIDAD

El postor debe acreditar un monto facturado acumulado equivalente a 0.5 vez del valor referencial, en la ejecución de obras similares, durante los 10 años anteriores a la fecha de la presentación de ofertas que se computarán desde la suscripción del acta de recepción de obra.

Se considerará obra similar a: Construcción y/o instalación y/o creación y/o mejoramiento y/o reconstrucción y/o ampliación y/o Reparación de obras hidráulicas y/o control de desbordes e inundaciones, tales como: obras de Reservoirio cuyos componentes tenga concreto armado y/u Obras de Afianzamiento Hidrico que incluya obras de arte y/o diques enrocados y/o canales de concreto y/u obras de protección contra inundaciones con roca y/o defensas ribereñas.

Acreditación:

La experiencia del postor se acreditará con copia simple de: (i) contratos y sus respectivas actas de recepción de obra; (ii) contratos y sus respectivas resoluciones de liquidación; o (iii) contratos y sus respectivas constancias de prestación o cualquier otra documentación de la cual se desprenda fehacientemente que la obra fue concluida, así como el monto total que implicó su ejecución; correspondientes a un máximo de veinte (20) contrataciones.



12. PLANTEL PROFESIONAL CLAVE

El personal Clave a requerirse es por cada ítem o sector, según lo contemplado en los Gastos Generales de cada sector.

12.1. FORMACIÓN ACADÉMICA

Residente de Obra : (Tiempo completo 100%)
Deberá ser Ingeniero Civil y/o Agrícola, colegiado
Ser acreditará con copia simple de Título Profesional de procedencia.

Ingeniero Asistente de Obra: (Tiempo completo 100%)
Deberá ser ingeniero Civil y/o Agrícola colegiado

SUB JEFAURA DE OBRAS GOBIERNO REGIONAL DE ICA

Proyecto Especial Tambo Ccaracocha

Calle Lambayeque N° 169 – Interior 1,2,3 – 2do Piso

Tel: (056) 761181

<http://www.petacc.gob.pe>

Ica - Ica



"Año del Bicentenario, de la consolidación de Nuestra Independencia,
y de la Conmemoración de las Heroicas Batallas de Junín y Ayacucho"



Ser acreditará con copia simple de Título Profesional de procedencia.

Especialista en Medio Ambiente: (Tiempo parcial 80%)

Deberá ser Ingeniero Civil y/o Ingeniero Ambiental y/o Ingeniero Ambiental y Sanitario y/o Ingeniero Sanitario colegiado.
Ser acreditará con copia simple de Título Profesional de procedencia.

Especialista en Seguridad: (Tiempo completo 100%)

Deberá ser Ing. De Higiene y Seguridad Industrial y/o Ing. Industrial y/o Ing. Civil, y/o Ing. Ambiental y/o Ing. ambiental y sanitario y/o Ing. químico y/o Ing. industrial y/o Ing. en Seguridad y Salud en el trabajo y/o Ingeniero de seguridad e Higiene Ocupacional y/o ingeniero Prevencionista y/o Ingeniero de Minas y/o Ingeniero Geólogo, colegiado.
Ser acreditará con copia simple de Título Profesional de procedencia.

Especialista en Control de Calidad: (Tiempo completo 80%)

Deberá ser Ingeniero Civil y/o Ingeniero Químico y/o Ingeniero Industrial y/o Ingeniero de Minas.
Ser acreditará con copia simple de Título Profesional de procedencia.

Especialista en Estructuras: (Tiempo completo 80%)

Deberá ser Ingeniero Civil.
Ser acreditará con copia simple de Título Profesional de procedencia.

Especialista en Obras Hidráulicas: (Tiempo completo 30%)

Deberá ser Ingeniero Civil y/o ingeniero Agrícola, colegiado
Ser acreditará con copia simple de Título Profesional de procedencia.

12.2.

EXPERIENCIA LABORAL

a) Residente de Obra:

Debe acreditar una experiencia mínima de tres (3) años ó treinta y seis (36) meses (contados a partir de la colegiatura), como Residente de obras y/o inspector y/o Jefe de Supervisión en la Ejecución de obras, y/o Supervisión y/o Gerente de obra y/o Gerente de proyecto y/o asistente de Residente de obra, en Obras similares; como mínimo 06 meses como residente de obras similares.

Acreditación

Se acreditará con cualquier de los siguientes documentos: (i) copia simple de contratos y su respectiva conformidad o (ii) constancia o (iii) certificados o (iv) cualquier otra



SUB JEFATURA DE OBRAS GOBIERNO REGIONAL DE ICA
Proyecto Especial Tambo Ccaracocha
Calle Lambayeque N° 169 – Interior 1,2,3 – 2do Piso
Telf: (056) 761181
<http://www.petacc.gob.pe>
Ica - Ica



*"Año del Bicentenario, de la consolidación de Nuestra Independencia,
y de la Conmemoración de las Heroicas Batallas de Junín y Ayacucho"*



documentación que, de manera fehaciente demuestre la experiencia del personal profesional propuesto en obras similares (**).

(**) Emitidos por la autoridad competente, se entiende por autoridad competente, al máximo funcionario sea público o privado, que tenga competencia para emitirlo.

b) Asistente de Obra:

Debe acreditar una experiencia mínima de dos (02) años ó veinticuatro (24) meses (contados a partir de la colegiatura), como Asistente de Residencia y/o Asistente de Residente de obras y/o Asistente de obra y/o Inspector y/o Jefe de obras Pública e infraestructura y/o Jefe de obras privadas e infraestructura y/o Asistente técnico y/o Asistente de supervisión y/o Supervisor y/o Ingeniero de campo en obras en general.

Acreditación

Se acreditará con cualquier de los siguientes documentos: (i) copia simple de contratos y su respectiva conformidad o (ii) constancia o (iii) certificados o (iv) cualquier otra documentación que, de manera fehaciente demuestre la experiencia del personal profesional propuesto en obras similares (**).

(**) Emitidos por la autoridad competente, se entiende por autoridad competente, al máximo funcionario sea público o privado, que tenga competencia para emitirlo.

c) Especialista en Medio Ambiente:

Debe acreditar una experiencia mínima de dos (02) años u veinticuatro (24) meses (contados a partir de la colegiatura), como Especialista o Ingeniero Ambiental y/o jefe en/de Medio Ambiente y/o Ambiental y/o Impacto Ambiental y/o Mitigación Ambiental y/o higiene y seguridad industrial y/o ambiental y de recursos naturales y/o Ingeniero SSOMA y/o Especialista en SSOMA en ejecución de obras y/o las combinaciones de los términos anteriores en ejecución y/o supervisión de obras en General.

Acreditación

Se acreditará con cualquier de los siguientes documentos: (i) copia simple de contratos y su respectiva conformidad o (ii) constancia o (iii) certificados o (iv) cualquier otra documentación que, de manera fehaciente demuestre la experiencia en obras civiles en general(**).

(**) Emitidos por la autoridad competente, se entiende por autoridad competente, al máximo funcionario sea público o privado, que tenga competencia para emitirlo.

d) Especialista en Seguridad

Debe acreditar una experiencia mínima de dos (02) años u veinticuatro (24) meses (contados a partir de la colegiatura), como Especialista y/o Ingeniero y/o jefe en y/o Seguridad y/o seguridad y salud Ocupacional y/o seguridad e Higiene ocupacional y/o Seguridad, Salud e Higiene Ocupacional y/o Especialista en SSOMA en la ejecución y/o las combinaciones de los términos anteriores en ejecución y/o supervisión de obras en General.

SUB JEFATURA DE OBRAS GOBIERNO REGIONAL DE ICA

Proyecto Especial Tambo Ccaracocha

Calle Lambayeque N° 169 – Interior 1,2,3 – 2do Piso

Tel: (056) 761181

<http://www.petacc.gob.pe>

Ica - Ica



*"Año del Bicentenario, de la consolidación de Nuestra Independencia,
y de la Conmemoración de las Heroicas Batallas de Junín y Ayacucho"*



Acreditación

Se acreditará con cualquier de los siguientes documentos: (i) copia simple de contratos y su respectiva conformidad o (ii) constancia o (iii) certificados o (iv) cualquier otra documentación que, de manera fehaciente demuestre la experiencia en obras civiles en general(**).

(**) Emitidos por la autoridad competente, se entiende por autoridad competente, al máximo funcionario sea público o privado, que tenga competencia para emitirlo.

e) Especialista en Control de Calidad:

Debe acreditar una experiencia mínima de dos (02) años u veinticuatro (24) meses (contados a partir de la colegiatura), como Especialista, Ingeniero, Supervisor, Jefe, Responsable, Coordinador o la combinación de estos en: Control de calidad, calidad, aseguramiento de calidad, programa de calidad o protocolos de calidad en la Ejecución y/o las combinaciones de los términos anteriores en ejecución y/o supervisión de obras en General.

Acreditación

Se acreditará con cualquier de los siguientes documentos: (i) copia simple de contratos y su respectiva conformidad o (ii) constancia o (iii) certificados o (iv) cualquier otra documentación que, de manera fehaciente demuestre la experiencia en obras civiles en general (**).

(**) Emitidos por la autoridad competente, se entiende por autoridad competente, al máximo funcionario sea público o privado, que tenga competencia para emitirlo.

f) Especialista en Estructuras:

Debe acreditar una experiencia mínima de dos (02) años u veinticuatro (24) meses (contados a partir de la colegiatura), como Especialista y/o Ingeniero y/o Jefe en/de Estructuras y/o Estructural y/o las combinaciones de los términos anteriores en ejecución y/o supervisión de obras en General.

Acreditación

Se acreditará con cualquier de los siguientes documentos: (i) copia simple de contratos y su respectiva conformidad o (ii) constancia o (iii) certificados o (iv) cualquier otra documentación que, de manera fehaciente demuestre la experiencia en obras civiles en general (**).

(**) Emitidos por la autoridad competente, se entiende por autoridad competente, al máximo funcionario sea público o privado, que tenga competencia para emitirlo.

g) Especialista en Obras Hidráulicas:

Debe acreditar una experiencia mínima de dos (02) años u veinticuatro (24) meses (contados a partir de la colegiatura), como Especialista y/o Ingeniero y/o Jefe en/de Obras Hidráulicas y/o hidrogeología y/o hidrogeólogo y/o las combinaciones de los términos anteriores en ejecución y/o supervisión de obras en General.



SUB JEFATURA DE OBRAS GOBIERNO REGIONAL DE ICA

Proyecto Especial Tambo Ccaracocha

Calle Lambayeque N° 169 – Interior 1,2,3 – 2do Piso

Tel: (056) 761181

<http://www.petacc.gob.pe>

Ica - Ica



"Año del Bicentenario, de la consolidación de Nuestra Independencia,
y de la Conmemoración de las Heroicas Batallas de Junín y Ayacucho"



Acreditación

Se acreditará con cualquier de los siguientes documentos: (i) copia simple de contratos y su respectiva conformidad o (ii) constancia o (iii) certificados o (iv) cualquier otra documentación que, de manera fehaciente demuestre la experiencia en obras civiles en general(**).

(**) Emitidos por la autoridad competente, se entiende por autoridad competente, al máximo funcionario sea público o privado, que tenga competencia para emitirlo.

Se considerará obra similar a: Construcción y/o instalación y/o creación y/o mejoramiento y/o reconstrucción y/o ampliación y/o Reparación de obras hidráulicas y/o control de desbordes e inundaciones, tales como: obras de Reservoirio cuyos componentes tenga concreto armado y/u Obras de Afianzamiento Hídrico que incluya obras de arte y/o diques enrocados y/o canales de concreto y/u obras de protección contra inundaciones con roca y/o defensas ribereñas.

13. CRONOGRAMA GENERAL:

CRONOGRAMA GENERAL

CONTROL DE SERVICIOS E INUNDACIONES EN EL RÍO LA FORTUNA (CARRANZA/CARRANILLA, CON CRÓNOGRAMA DE MONITOREO Y CONTROL EN SECCION A TRAVES DE PUENTE LUTERO - LAS CASABLANCA)

ITEM	DESCRIPCION	MESES	2024		2025												2026												
			NOVIEMBRE	DICIEMBRE	ENERO	FEBRERO	MARZO	ABRIL	MAYO	JUNIO	JULIO	AGOSTO	SEPTIEMBRE	OCTUBRE	NOVIEMBRE	DICIEMBRE	ENERO	FEBRERO	MARZO	ABRIL	MAYO	JUNIO	JULIO	AGOSTO					
3	SECCION TRAMO ALCANTARILLAS PARQUEO PLAZA	1	1	2					3	4	5	6	7	8	9	10	11								12	13	14	15	16

14. MAQUINARIA Y EQUIPAMIENTO MINIMO

El contratista está obligado a dotar de todas las herramientas y equipo necesario para la ejecución de las obras, siendo responsable de su operatividad, mantenimiento y control durante toda la ejecución de las obras, conforme a las normas de seguridad correspondientes y a contar como mínimo con el equipamiento estratégico señalado a continuación, el mismo que debe cumplir con las condiciones señaladas en el Expediente Técnico:



SUB JEATURA DE OBRAS GOBIERNO REGIONAL DE ICA
Proyecto Especial Tambo Ccaracocha
Calle Lambayeque N° 169 – Interior 1,2,3 – 2do Piso
Telf: (056) 761181
<http://www.petacc.gob.pe>
Ica - Ica



"Año del Bicentenario, de la consolidación de Nuestra Independencia,
y de la Conmemoración de las Heroicas Batallas de Junín y Ayacucho"



Tabla N°1: Equipamiento mínimo estratégico

N°	Cantidad	Lista de equipamiento estratégico
1	02	ESTACION TOTAL
2	03	CAMIONETA PICK UP DOBLE CABINA CARGA UTIL 0.75 TON
3	01	TRACTOR DE ORUGAS DE 140 – 354 HP
4	01	CARGADOR FRONTAL SOBRE LLANTAS 120 - 125 HP
5	01	MINI CARGADOR FRONTAL O MINICARGADOR
6	01	RETROEXCAVADORA SOBRE LLANTAS 170 – 250 HP
7	03	EXCAVADORA SOBRE ORUGAS 200 – 300 HP
8	01	CAMION CISTERNA 4X2 (AGUA) 2,000 GAL
9	05	VOLQUETE 6X4 DE 15 M3

Acreditación Para la Suscripción del Contrato:

Para la suscripción del contrato, el postor ganador deberá presentar los documentos que acrediten la propiedad de los equipos y maquinarias, los documentos pueden formalizarse en compromisos de alquiler y/o arrendamiento y/o compromiso de compra venta, leasing, que acrediten de manera fehaciente que los equipos y maquinarias están a disposición del contratista, en caso consorcio, si alguno de los consorciados es propietario de los equipos y maquinarias deberá formalizar el alquiler, venta o cesión con el representante legal común del consorcio (no cabe presentar declaración jurada).

15. PENALIDADES

15.1. Penalidades por mora

Si El CONTRATISTA incurriera en retraso injustificado en la prestación objeto del contrato, la Entidad le aplicará al contratista una penalidad por cada día de atraso, hasta por un monto máximo equivalente al diez por ciento (10%) del monto del contrato vigente en concordancia con el Artículo 162º Reglamento. En todos los casos, la penalidad se aplicará automáticamente y se calculará de acuerdo con la siguiente fórmula:

$$\text{Penalidad diaria} = \frac{0.10 \times \text{monto de contrato vigente}}{F \times \text{plazo vigente en días}}$$

Donde F tiene los siguientes valores:

- a) Para plazos menores o iguales a sesenta (60) días, para bienes, servicios en general, consultorías y ejecución de obras: F = 0.40.
- b) Para plazos mayores a sesenta (60) días:
 - b.1. Para bienes, servicios en general y consultorías: F = 0.25.



SUB JEFATURA DE OBRAS GOBIERNO REGIONAL DE ICA
Proyecto Especial Tambo Ccaracocha
Calle Lambayeque N° 169 – Interior 1,2,3 – 2do Piso
Telf: (056) 761181
<http://www.petacc.gob.pe>
Ica - Ica



"Año del Bicentenario, de la consolidación de Nuestra Independencia,
y de la Conmemoración de las Heroicas Batallas de Junín y Ayacucho"



b.2. Para obras: $F = 0.15$.

Cuando se llegue a cubrir el monto máximo de la penalidad la Entidad podrá resolver el contrato por incumplimiento.
Esta penalidad será deducida en la liquidación final o si fuese necesario se cobrará del monto resultante de la ejecución de la garantía de fiel cumplimiento. Se considera justificado el retraso, cuando el contratista acredite, de modo objetivamente sustentado que el mayor tiempo transcurrido no le resulta imputable. Esta calificación del retraso como justificado no da lugar al pago de gastos generales de ningún tipo.
La justificación por el retraso está sujeta a lo dispuesto por la Ley de Contrataciones del Estado y su reglamento, el código civil y demás normas aplicables, según corresponda.

15.2. OTRAS PENALIDADES

De acuerdo con el Artículo 163° del Reglamento se pueden establecer penalidades distintas al retraso o mora en la ejecución de la prestación, las cuales deben ser objetivas, razonables, congruentes y proporcionales con el objeto de la contratación.

Para dicho efecto, se debe incluir un listado detallado de los supuestos de aplicación de penalidad, la forma de cálculo de la penalidad para cada supuesto y el procedimiento mediante el cual se verifica el supuesto a penalizar.

N°	Supuestos de aplicación de penalidad	Forma de cálculo	Procedimiento
1	PERSONAL CLAVE Cuando el personal acreditado permanece menos de sesenta (60) días desde el inicio de su participación en la ejecución del contrato o del íntegro del plazo de ejecución, si este es menor a los sesenta (60) días, de conformidad con las disposiciones establecidas en el numeral 190.2 del artículo 190 del Reglamento.	1 UIT por cada día de ausencia del personal en obra en el plazo previsto.	Según informe del SUPERVISOR y/o Coordinador por parte de la Entidad.



SUB JEFATURA DE OBRAS GOBIERNO REGIONAL DE ICA
Proyecto Especial Tambo Ccaracocha
Calle Lambayeque N° 169 – Interior 1,2,3 – 2do Piso
Telf: (056) 761181
<http://www.petacc.gob.pe>
Ica - Ica



"Año del Bicentenario, de la consolidación de Nuestra Independencia,
y de la Conmemoración de las Heroicas Batallas de Junín y Ayacucho"



N°	Supuestos de aplicación de penalidad	Forma de cálculo	Procedimiento
2	PERSONAL CLAVE En caso El CONTRATISTA incumpla con su obligación de ejecutar la prestación con el personal acreditado o debidamente sustituido.	1 UIT por cada día de ausencia del personal en obra.	Según informe del SUPERVISOR y/o Coordinador por parte de la Entidad.
3	INDUMENTARIA E IMPLEMENTOS DE PROTECCIÓN PERSONAL Cuando El CONTRATISTA no cumpla con dotar a su personal o parte del personal de los elementos de seguridad. La multa es por cada día.	1/1000 del monto de la valorización del periodo por cada día de dicho impedimento.	Según informe del SUPERVISOR DE LA OBRA y/o Coordinador por parte de la Entidad.
4	CALIDAD DE LOS MATERIALES Cuando El CONTRATISTA ingrese materiales a la obra sin la autorización del supervisor o utilice para la ejecución de la obra materiales de menos calidad que los especificados en el Expediente Técnico. La multa es por cada material no autorizado o no adecuado.	1/1000 del monto de la valorización del periodo por cada día de dicho impedimento.	Según informe del SUPERVISOR DE LA OBRA y/o Coordinador por parte de la Entidad.
5	CARTEL DE OBRA Cuando El CONTRATISTA no coloque el cartel de obra dentro de los 10 días calendarios del inicio contractual de la obra, la penalidad es por día de atraso. Así mismo existe la obligación de mantener el cartel de obra durante la ejecución de la obra, la penalidad es por día de falta.	1/1000 del monto de la valorización del periodo por cada día de dicho impedimento.	Según informe del SUPERVISOR DE LA OBRA y/o Coordinador por parte de la Entidad.
6	CRONOGRAMA VALORIZADO AL INICIO DEL PLAZO CONTRACTUAL Cuando El CONTRATISTA no cumpla con entregar el calendario valorizado adecuado a la Fecha de inicio del plazo contractual, en un plazo de 24 horas, o en el caso de demoras injustificadas los cronogramas reprogramados o acelerados de trabajo. La multa es por cada día dentro del Plazo indicado en la Ley de Contrataciones y su Reglamento.	1/1000 del monto de la valorización del periodo por cada día de dicho impedimento.	Según informe del SUPERVISOR DE LA OBRA y/o Coordinador por parte de la Entidad.
7	RESIDENTE DE OBRA	1/1000 del monto de la valorización del periodo por cada día	Según informe



SUB JEFAURA DE OBRAS GOBIERNO REGIONAL DE ICA
Proyecto Especial Tambo Ccaracocha
Calle Lambayeque N° 169 – Interior 1,2,3 – 2do Piso
Telf: (056) 761181
<http://www.petacc.gob.pe>
Ica - Ica



"Año del Bicentenario, de la consolidación de Nuestra Independencia,
y de la Conmemoración de las Heroicas Batallas de Junín y Ayacucho"



N°	Supuestos de aplicación de penalidad	Forma de cálculo	Procedimiento
	Cuando el Ingeniero Residente no se encuentra en forma permanente en la obra. La multa es por cada día.	de dicho impedimento	del SUPERVISOR DE LA OBRA y/o Coordinador por parte de la Entidad.
8	ENTREGA DE INFORMACION INCOMPLETA Y/O CON ERRORES Cuando El CONTRATISTA entregue documentación incompleta o con errores, perjudicando el trámite normal de los mismos (solicitud de adelantos, valorizaciones, adicionales, etc.), la multa será por trámite documentario.	50% de 1 UIT por cada día ocurrido el hecho	Según informe del SUPERVISOR DE LA OBRA y/o Coordinador por parte de la Entidad.
9	PRUEBAS Y ENSAYOS Cuando El CONTRATISTA no realiza las pruebas o ensayos para verificar la calidad de los materiales y las dosificaciones de acuerdo a las especificaciones de expediente técnico.	20% de 1 UIT por cada incumplimiento	Según informe del SUPERVISOR DE LA OBRA y/o Coordinador por parte de la Entidad.
10	VALORIZACIONES Cuando El CONTRATISTA no efectúe valorizaciones en el plazo Legal establecido, incumpliendo el Reglamento de la Ley de Contrataciones del Estado o no adjunte el panel fotográfico conforme lo señalado en los Términos de Referencia.	20% de 1 UIT por cada día de incumplimiento	Según informe del SUPERVISOR DE LA OBRA y/o Coordinador por parte de la Entidad.
11	EQUIPOS DECLARADOS EN LA PROPUESTA TECNICA Cuando El CONTRATISTA no mantenga los equipos declarados en la propuesta técnica acorde a la programación de ejecución de obra, En este caso, bastará que falte uno o más de los equipos para que se haga acreedor de la multa respectiva.	20% de 1 UIT por cada día de incumplimiento	Según informe del SUPERVISOR DE LA OBRA y/o Coordinador por parte de la Entidad.
12	POR NO ESTAR AL DIA CON LAS ANOTACIONES EN EL CUADERNO DE OBRA Cuando El CONTRATISTA de manera injustificada, no presente el cuaderno de obra	Uno por dos mil (1/2000) del monto de la valorización del período por cada día de ocurrido el hecho.	Según informe del SUPERVISOR DE LA OBRA y/o Coordinador por parte de la Entidad.



SUB JEFATURA DE OBRAS GOBIERNO REGIONAL DE ICA
Proyecto Especial Tambo Ccaracocha
Calle Lambayeque N° 169 – Interior 1,2,3 – 2do Piso
Telf: (056) 761181
<http://www.petacc.gob.pe>
Ica - Ica



"Año del Bicentenario, de la consolidación de Nuestra Independencia,
y de la Conmemoración de las Heroicas Batallas de Junín y Ayacucho"



N°	Supuestos de aplicación de penalidad	Forma de cálculo	Procedimiento
	con las anotaciones al día siguiente de su ejecución.		

Procedimiento para aplicación de penalidad:

- El supervisor de obra al detectar el incumplimiento de las obligaciones señaladas en la tabla de penalidades, registra la infracción en el cuaderno de obra y remite carta de preaviso al CONTRATISTA, adjuntando las evidencias que pudiera haber obtenido, en dicha carta se establece un plazo para la subsanación de la infracción y que, como plazo máximo para informar, no deberá exceder los diez (10) días calendarios.
- El CONTRATISTA revisa el caso notificado y procede a subsanarlo en el plazo establecido.
- El supervisor de obra procede a calcular la penalidad según la tabla de penalidades, sobre la base del monto del contrato vigente, por día, personal de ocurrencia, de corresponder, verificando antes que el monto acumulado de penalidades aplicadas no haya excedido el monto máximo de penalidad admisible equivalente al diez por ciento (10%) del monto del contrato vigente, de acuerdo a lo señalado en el inciso 161.2 del Artículo 161° del Reglamento.
- Las penalidades enumeradas se calcularán aplicando los indicadores señalados al monto contractual, las mismas que serán deducidas de los pagos a cuenta, del pago final o en la liquidación final, o si fuese necesario se cobrará del monto resultante de la ejecución de la garantía de fiel cumplimiento.

16. OBLIGACIONES AL CONTRATISTA



SUB JEFATURA DE OBRAS GOBIERNO REGIONAL DE ICA
Proyecto Especial Tambo Ccaracocha
Calle Lambayeque N° 169 – Interior 1,2,3 – 2do Piso
Telf: (056) 761181
<http://www.petacc.gob.pe>
Ica - Ica



*"Año del Bicentenario, de la consolidación de Nuestra Independencia,
y de la Conmemoración de las Heroicas Batallas de Junín y Ayacucho"*



Sin exclusión de las obligaciones que corresponde al Contratista, conforme a los dispositivos legales y que son inherentes como tal para la ejecución, el Contratista tiene las siguientes obligaciones:

- El contratista se obliga a ejecutar la obra de conformidad al Expediente Técnico y procedimientos técnicos establecidos en este.
- El contratista se obliga a ejecutar la obra con materiales e insumos de construcción de calidad reconocida, poniendo a su disposición su organización, experiencia técnica y capacidad para cumplir con los objetivos de la obra.
- El contratista colocará el cartel de obra al día siguiente del inicio de obra.
- Durante la ejecución de la obra, el contratista está obligado a cumplir con los plazos parciales establecidos en el calendario valorizado de avance de obra. En caso de producirse retrasos injustificados se procederá de acuerdo a el Reglamento de la Ley de Contrataciones del Estado.
- El contratista contará el seguro complementario del trabajo de riesgos, para cubrir los daños que pueda sufrir su personal, por los trabajos correspondientes a la ejecución de la obra. Se deja constancia que el monto de este seguro no limita la responsabilidad del Contratista.
- El contratista presentará una póliza CAR al iniciar la obra, que comprende desde la fecha de contrato hasta la liquidación.
- El Contratista se obliga a mantener vigente las cartas fianzas solicitadas por la Entidad durante el plazo de ejecución de la obra hasta el consentimiento de la liquidación final.
- El Contratista al momento de anotar en el cuaderno la culminación de la misma y la solicitud de recepción, se obliga a entregar a la supervisión o al inspector de obra, los protocolos de prueba y planos de replanteo.
- Todos los materiales incorporados en la obra por parte del contratista deberán ser de primera calidad sin defectos ni imperfecciones, deben ser nuevos (sin uso) y deberán ajustarse a las especificaciones técnicas o las normas vigentes.
- El contratista realizará las pruebas y ensayos que disponga el supervisor de Obra. Asimismo, deberá entregar a través de la supervisión de obra los certificados de calidad de los materiales y dosificaciones que se le requiera a efectos de que la Entidad pueda verificar su calidad antes de ser empleados.
- El contratista será responsable de la calidad ofrecida y por los vicios ocultos en la ejecución de la obra, de acuerdo con lo estipulado en el Art 40 de la Ley de Contrataciones del Estado, Modificada por el Decreto Legislativo 1341.
- El contratista se compromete a entregar el manual de operación y mantenimiento cuando culmine de la obra.
- El plazo máximo de responsabilidad de EL CONTRATISTA por defectos o vicios ocultos de la Obra es de siete (07) años, contados a partir de la recepción total de la obra.
- El contratista se compromete a cumplir y observar lo establecido en la Ley de Seguridad y Salud en el Trabajo (aprobado mediante Ley N°29783) y en su Reglamento (aprobado mediante Decreto Supremo N°005-2012-TR); durante la ejecución de las prestaciones a su cargo, obligándose a implementar, dotar, proveer y/o suministrar a cada uno de sus trabajadores los implementos de seguridad que corresponda de acuerdo al grado y/o nivel de



SUB JEFATURA DE OBRAS GOBIERNO REGIONAL DE ICA
Proyecto Especial Tambo Ccaracocha
Calle Lambayeque N° 169 – Interior 1,2,3 – 2do Piso
Telf: (056) 761181
<http://www.petacc.gob.pe>
Ica – Ica



*"Año del Bicentenario, de la consolidación de Nuestra Independencia,
y de la Conmemoración de las Heroicas Batallas de Junín y Ayacucho"*



riesgo que pueda evidenciarse en el desarrollo de las actividades propias de la presente contratación dentro de las instalaciones de la obra, así como garantizar la contratación de los respectivos seguros de acuerdo a la normativa vigente.

- El contratista de la obra, contará con una oficina de enlace y/o coordinación a cinco (5) km a la redonda de la Oficina del Proyecto Especial Tambo Ccaracocha (Av. Lambayeque N° 169 - Interior 1,2,3 - 2do Piso).

Es responsabilidad del contratista ejecutar su prestación con el plantel profesional ofertado. Cuando los postores presenten dentro de su oferta como personal permanente a profesionales que se encuentren laborando como residente o supervisor en obras contratadas por la Entidad que no cuentan con recepción, dicha oferta es descalifica.

- a) El Contratista deberá cumplir con la cartera de profesionales según su propuesta y presupuesto de gastos generales personal que deberá estar a cargo del responsable de obra (Ingeniero Residente).
- b) El Contratista empleará obligatoriamente a los Profesionales propuestos para la Dirección Técnica de la Obra, salvo que la Supervisión solicite su sustitución.
- c) El Contratista deberá emplear personal técnico calificado, obreros especializados y demás personal necesario para la correcta ejecución de los trabajos. El Contratista tiene la obligación de reemplazar al personal no competente o no satisfactorio, de acuerdo a las ordenes del Supervisor.
- d) El Contratista tiene la obligación de suministrar a los trabajadores las condiciones más adecuadas de salubridad e higiene, así como dar el debido cumplimiento a lo dispuesto en el Decreto Supremo N° 001-98-TR y sus normas complementarias y modificatorias.
- e) El Contratista tiene la obligación de velar por la seguridad de los trabajadores durante la ejecución de todos y cada uno de los trabajos brindando el equipo y material necesario para tal efecto.
- f) El Contratista deberá suministrar en los intervalos que prescriba el Supervisor o la Entidad la nómina detallada de todo el personal superior y de los obreros que están empleados a la fecha del informe.
- g) Se deberá presentar un cuadro de actividades programadas para la correcta ejecución de la obra, firmada por el residente propuesto.
- h) El Contratista no podrá modificar el listado de personal profesional ni a los mismos designados a la obra y consignado en su propuesta sin el consentimiento previo y por escrito de la Entidad.

LEYES, NORMAS Y ORDENANZAS:

El Contratista debe conocer y cumplir estrictamente:

- a) Todas las leyes, reglamentos y ordenanzas que, en cualquier forma, estén relacionadas con la ejecución de los trabajos. En caso de existir divergencias entre estas Bases y dichas leyes, normas o reglamentos es obligación del Contratista poner en conocimiento del Supervisor esta situación previa a la realización de los trabajos a fin de que éste determine la acción a seguir.
- b) Todas las normas técnicas y prescripciones de los presentes documentos referentes a materiales y trabajos. Los daños y/o problemas causados por infracciones a este punto corren por cuenta del Contratista y deberán ser reparados por éste sin derecho a pago alguno. El Contratista tendrá a su cargo la confección de toda la documentación que fuere necesaria y su tramitación respectiva ante los entes que pudieran tener jurisdicción sobre el sitio de obra.
- c) Todas las normas laborales y las de seguridad e higiene ocupacional.

Seguridad

El Contratista debe cumplir integralmente con la Ley de Seguridad y Salud en el Trabajo vigente, con el personal que está laborando en los diferentes frentes de trabajo, asimismo, deberá



SUB JEFEATURA DE OBRAS GOBIERNO REGIONAL DE ICA

Proyecto Especial Tambo Ccaracocha

Calle Lambayeque N° 169 – Interior 1,2,3 – 2do Piso

Tel: (056) 761181

<http://www.petacc.gob.pe>

Ica - Ica



*"Año del Bicentenario, de la consolidación de Nuestra Independencia,
y de la Conmemoración de las Heroicas Batallas de Junín y Ayacucho"*



garantizar que se adopten las medidas de seguridad necesarias en el entorno o perímetro.

Todo el personal del Contratista incluido los profesionales, previo al inicio de sus labores, deberá contar con su respectiva póliza de seguros y deberá portar y utilizar en todo momento su vestimenta o uniforme de trabajo, así como su equipo de protección personal (EPP), según la especialidad que desarrollen.

Durante el desarrollo de los trabajos, el personal técnico y profesional del Contratista guardará las medidas de seguridad, asimismo deberá portar uniforme nuevo y limpio con logotipo de la empresa, casco, botas, lentes industriales, tapones de oído, de acuerdo a las normas vigentes. El inspector de Obra y/o supervisor de obra o la Entidad, tendrá la potestad de detener las labores en caso incumplan lo referido a seguridad, lo cual no será causal de ampliación de plazo de la Obra contratada.

El Contratista está obligado a tomar todas las medidas de seguridad necesarias para evitar peligros contra la integridad, la vida y la propiedad de las personas, instituciones o firmas durante la realización del proyecto. En este sentido deberá dotar a su personal, de los equipos y herramientas pertinentes para la realización de todos los trabajos, quedando terminantemente prohibido la realización de trabajos en circuitos energizados donde el Contratista contará con implementos de seguridad según NG - 050.

El incidente o accidente resultante de la inobservancia de esta obligación, correrá únicamente por cuenta del Contratista.

El Contratista está obligado a hacer notar a la ENTIDAD, por escrito e inmediatamente, cuando se haya dado una orden que va contra las medidas de seguridad, a fin de tomar conocimiento, lo cual no lo exime de asumir la responsabilidad exclusiva por cualquier resultado dañoso.

Materiales y equipos

Todos los materiales y equipos destinados a la Obra, deberán cumplir con las características técnicas exigidas en las Bases y se deberán someter a los ensayos necesarios para verificar sus características. Se podrán aceptar otras propiedades o calidades especificadas y/o normas indicadas en las Bases que sean similares o equivalentes mientras que se ajusten a especificaciones y/o normas reconocidas que aseguren una calidad igual o superior a la indicada y siempre que el Contratista aporte la documentación y demás elementos de juicio que permitan evaluar el cumplimiento de las exigencias establecidas en las Bases y que los cambios propuestos no alteren las especificaciones técnicas de la obra, siempre que esto represente una ventaja técnica y económica que lo justifique. La ENTIDAD se reserva el derecho de rechazar la lista de materiales propuesta por el Contratista si estos no concuerdan con lo estipulado en las Bases. Correrán por cuenta del Contratista las muestras de materiales requeridos por el Supervisor. Asimismo, correrán por cuenta del Contratista los ensayos necesarios para verificar la calidad de los materiales y las pruebas de los equipos. La aprobación de los materiales y/o de los equipos por el Supervisor no libera al Contratista de su responsabilidad sobre la calidad de los materiales y/o equipos.

Errores o contradicciones

El Contratista debe hacer notar al Proyecto Especial Tambo Ccaracocha cualquier error o contradicción en los documentos, poniéndolo de inmediato en conocimiento del Inspector de Obra y/o Supervisor de obra.

El postor para realizar su oferta deberá analizar el expediente técnico, realizar sus propios metrados y haber considerado todos los gastos para ejecutar la obra de acuerdo al Expediente Técnico.



SUB JEFAURA DE OBRAS GOBIERNO REGIONAL DE ICA

Proyecto Especial Tambo Ccaracocha

Calle Lambayeque N° 169 – Interior 1,2,3 – 2do Piso

Telf: (056) 761181

<http://www.petacc.gob.pe>

Ica - Ica



*"Año del Bicentenario, de la consolidación de Nuestra Independencia,
y de la Conmemoración de las Heroicas Batallas de Junín y Ayacucho"*



OTRAS NORMAS COMPLEMENTARIAS PARA LA EJECUCIÓN DE LOS TRABAJOS

Entrega de Terreno

Se realizará teniendo en cuenta las condiciones establecidas en el Reglamento de la Ley de Contrataciones del Estado. El Inspector de obra y/o supervisor de la obra designado por el Proyecto Especial Tambo Ccaracocha y/o representantes de la Entidad efectuarán la entrega de Terreno.

Obras Provisionales

El Contratista deberá construir o alquilar ambientes temporales que permitan, tanto al Contratista, a la Supervisión y al Coordinador de la Entidad, el normal desarrollo de sus actividades, debiendo incluir oficinas, almacenes de equipos y materiales, los mismos que deberán quedar habilitados y equipados a los quince (15) días calendario de iniciado el plazo de ejecución de la obra y conservarse hasta la recepción de la obra.

Estos locales ofrecerán adecuadas condiciones de estabilidad, aislamiento, ventilación e iluminación y deberán estar provistos de adecuadas instalaciones eléctricas, sanitarias y comunicaciones. Asimismo, el Contratista instalará las facilidades en función de la magnitud de la obra a realizar, debiendo reunir en cualquier caso las siguientes condiciones:

- El almacenaje de los materiales excepto los no perecederos se realizará bajo parte cubierta, exigiéndose cerramientos laterales que tengan ventilación natural mediante aberturas practicables.
- La obra dispondrá de servicios sanitarios adecuados a la cantidad de personal obrero empleado.
- Los depósitos o almacenes, talleres, casilla de vigilancia, vestuarios para el personal, servicios higiénicos, etc., cumplirán con las condiciones de higiene imprescindible para su uso a criterio del Supervisor.
- Los gastos, que demande la instalación, el funcionamiento y conservación de los ambientes para la ejecución de la Obra, se extenderán hasta la recepción de la obra y corren por cuenta del Contratista, incluyendo cualquier daño resultante de la instalación o mantenimiento de estas obras provisionales. Estas prescripciones no son excluyentes de otras provisiones que pudiera adoptar el Contratista para el más eficaz desarrollo de las operaciones, pero, en cualquier caso, deberá mantener informado al Supervisor de las modificaciones que sobre el particular llevará a cabo, debiendo merecer su visto bueno.
- El Contratista será responsable de la vigilancia general de las obras en forma continua para prevenir:
- sustracciones o deterioros de los materiales, enseres, estructuras y otros bienes propios o ajenos; en caso de pérdida correrá con los gastos que demande su sustitución. El Contratista deberá colocar cercos, protecciones, barreras letreros, señales y luces de peligro y tomar las demás precauciones necesarias en todas las maquinarias y partes del campamento donde puedan producirse accidentes.
- El Contratista deberá cuidar que todo el material, insumos, personal, obras provisionales, maquinarias, equipos y demás utilizados por aquel para ejecutar la obra no invadan la vía pública ni ocasionen molestias innecesarias a los vecinos y transeúntes, bajo exclusiva responsabilidad del Contratista.



Cuaderno de Obra

Según lo establecido en el Reglamento de la Ley de Contrataciones del Estado.

El Inspector de obra y/o Supervisor de obra tendrá derecho a examinar este cuaderno en cualquier momento y anotar en las sus observaciones.

El Contratista deberá entregar mensualmente al Proyecto Especial Tambo Ccaracocha o al Inspector de obra y/o Supervisor, copias desglosables del cuaderno de obra original.

SUB JEFATURA DE OBRAS GOBIERNO REGIONAL DE ICA

Proyecto Especial Tambo Ccaracocha

Calle Lambayeque N° 169 – Interior 1,2,3 – 2do Piso

Tel: (056) 761181

<http://www.petacc.gob.pe>

Ica - Ica



**"Año del Bicentenario, de la consolidación de Nuestra Independencia,
y de la Conmemoración de las Heroicas Batallas de Junín y Ayacucho"**



El caso de resolución contractual por cualquiera de las partes, el cuaderno de obra será entregado al Proyecto Especial Tambo Ccaracocha, bajo apercibimiento de aplicarse la penalidad por la no entrega del cuaderno de obra al Proyecto Especial Tambo Ccaracocha.

Mantenimiento de la Obra en Ejecución

El Contratista deberá mantener la obra en ejecución y todas sus partes terminadas, en buenas condiciones de mantenimiento, evitando que la acción de los agentes atmosféricos o el tránsito de su personal o equipo ocasionen daños al Proyecto o a propiedades de terceros que, de producirse, deberán ser inmediatamente reparados a satisfacción del Supervisor. La negligencia del Contratista en el cumplimiento de esta obligación dará lugar a que las cantidades de obra afectadas sean descontadas de los volúmenes de obra ejecutados hasta que su reconstrucción haya sido satisfactoriamente realizada. Asimismo, su incumplimiento determinará la aplicación de una penalidad diaria.

Sondeos y Excavaciones Exploratorias

El Contratista deberá efectuar los sondeos y excavaciones exploratorias que fueran requeridas durante la ejecución de la Obra y de corresponder deberán contar con las autorizaciones correspondientes.

Trabajos Topográficos

El Contratista procederá a la ejecución y control de los trabajos topográficos iniciales consistentes en el replanteo del eje de diseño, nivelación y levantamiento de secciones transversales de ser el caso, lo que será sometido a la aprobación de la supervisión. Quedarán a cargo del Contratista todos los trabajos topográficos complementarios relativos a la ejecución y terminación de la Obra, los que consistirán en la colocación de estacas de construcción y puntos topográficos de referencia y otras indicadas por el Supervisor. Estas estacas y puntos fijos constituirán el control en el campo o en la obra, por cuyo intermedio y de acuerdo con los cuales el Contratista deberá dirigir y ejecutar la Obra. Asimismo, el Contratista deberá conservar todas las estacas y referencias y reponerlas en caso de destrucción.

El Supervisor verificará todas y cada una de las mediciones realizadas por el Contratista para la correcta ejecución de la Obra. El Contratista proporcionará al Supervisor todas las facilidades y cooperación necesarias para esta verificación. La verificación de cualquier trazado o de cualquier línea o nivel por el Supervisor, no relevará de ninguna manera al Contratista de su responsabilidad por la exactitud de los mismos.

Limpeza General y Retiro de Obras Provisionales

Cuando la obra se haya terminado, todas las instalaciones provisionales, depósitos y ambientes construidos deberán ser removidos y/o restablecidos a su forma original para adquirir un aspecto limpio, debiendo el Contratista efectuar dichos trabajos con cargo a sus gastos generales.

Conservación del Medio Ambiente

El Contratista deberá utilizar botaderos autorizados para colocar los residuos de materiales que por efecto de la obra se genere, evitando en lo posible el impacto negativo con el medio ambiente. De requerirse nuevos botaderos, el contratista proveerá que para su utilización se cuente con la autorización correspondiente, y aprobación del supervisor.

El Contratista tiene la obligación de velar por la conservación del Medio Ambiente, para lo cual deberá cumplir con todas las provisiones consideradas en el Estudio de Impacto Ambiental. El Contratista deberá asumir su responsabilidad por las infracciones que pudiera cometer, contra la legislación relacionada con la preservación del medio ambiente.

Tareas en horas extraordinarias



SUB JEFATURA DE OBRAS GOBIERNO REGIONAL DE ICA

Proyecto Especial Tambo Ccaracocha

Calle Lambayeque N° 169 – Interior 1,2,3 – 2do Piso

Tel: (056) 761181

<http://www.petacc.gob.pe>

Ica - Ica



**"Año del Bicentenario, de la consolidación de Nuestra Independencia,
y de la Conmemoración de las Heroicas Batallas de Junín y Ayacucho"**



Cuando por distintas circunstancias sea necesario efectuar tareas fuera de la jornada normal de trabajo o en días feriados el Contratista deberá solicitar autorización al Supervisor con cuarenta y ocho (48) horas de anticipación a la iniciación de las mismas, tiempo del cual dispondrá el Supervisor lo necesario para su control. En los casos en que estas situaciones sean imprevistas o que exista peligro, el Contratista podrá realizar las tareas imprescindibles en horas extraordinarias, pero deberá comunicarlo al Supervisor inmediatamente antes de su iniciación.

En cada caso el Supervisor procederá a dejar constancia en el Cuaderno de Obra de la situación y de su autorización o denegación según corresponda, para la ejecución de las horas extraordinarias. En todos los casos, salvo los que tuvieran origen en orden expresa de la ENTIDAD correrán por cuenta del Contratista los recargos de jornales por horas extraordinarias de su personal.

Letreros informativos

El Contratista proveerá, montará y mantendrá letreros informativos según el modelo que entregará la ENTIDAD. El letrero a ser colocado será el indicado en el presupuesto contratado. Dentro del letrero en la parte correspondiente, deberá destacarse claramente que la presente obra es financiada con los recursos que se mencionan en el Contrato, detallándolos. El Contratista deberá tener colocado el letrero de obra dentro de los quince (15) días de la orden de iniciación de los trabajos, así mismo deberá anexar el plano de señalización de letreros informativos.

Accidentes - notificaciones

El Contratista proveerá, en el lugar de la obra, de todo el equipo y servicio que fuera necesario para proporcionar primeros auxilios al personal accidentado como consecuencia de la ejecución de la obra. Dentro de las veinticuatro (24) horas, después de ocurrido un accidente o de otro acontecimiento, del que resultara o que pudieran resultar daños a persona o propiedades de terceros y que fueran consecuencia de alguna acción u omisión del Contratista o cualquiera de sus empleados, durante la ejecución del trabajo bajo el Contrato, el Contratista deberá enviar un informe escrito de tal accidente o acontecimiento a la ENTIDAD por medio del Supervisor describiendo los hechos en forma precisa y completa para conocimiento, lo cual no exime al Contratista de ser exclusivo responsable de los daños personales o materiales que se ocasionen. Asimismo, el Contratista deberá remitir inmediatamente a la ENTIDAD por medio del Supervisor, copias de cualquier comparendo, citación, notificación y otro documento oficial recibido por el Contratista en relación con cualquier causa y con cualquier acto, que fuera consecuencia de la ejecución de la obra contratada para conocimiento, lo cual no exime al Contratista de ser exclusivo responsable de las sanciones que se pudieran derivar de su incumplimiento.

Nada de lo aquí incluido, exime al Contratista de la formulación de los informes oficiales sobre los accidentes, que sean requeridos por la ENTIDAD o por cualquier otra Autoridad competente.

Responsabilidad por pérdida de materiales o herramientas.

La Entidad no asume ninguna responsabilidad por pérdida de materiales o herramientas del Contratista dentro de la obra, para lo cual el contratista tomara todas sus precauciones.

Retiro de equipos o materiales

Cuando sea requerido por la ENTIDAD, el Contratista deberá retirar de la Obra, el equipo o material excedente que no vaya a ser utilizado en el trabajo, todo costo que se genere a la Entidad por incumplir esta obligación será de cargo del Contratista. Con el objeto de evitar interferencias en la ejecución de la construcción total. Si hubiese alguna interferencia deberá comunicarla por escrito a la ENTIDAD. En caso de comenzar el trabajo sin hacer esta comunicación, y de surgir complicaciones al realizar los trabajos correspondientes a los diferentes proyectos, su costo será asumido por el Contratista. Si el Contratista durante la



SUB JEATURA DE OBRAS GOBIERNO REGIONAL DE ICA
Proyecto Especial Tambo Ccaracocha
Calle Lambayeque N° 169 – Interior 1,2,3 – 2do Piso
Telf: (056) 761181
<http://www.petacc.gob.pe>
Ica - Ica



*"Año del Bicentenario, de la consolidación de Nuestra Independencia,
y de la Conmemoración de las Heroicas Batallas de Junín y Ayacucho"*



construcción necesita usar energía eléctrica, o agua, deberá hacerlo asumiendo por su cuenta los riesgos y gastos que se ocasionen el empleo de tal energía, así como las sanciones que se impongan por cualquier mal uso de dichos servicios. Al terminar el trabajo se deberá proceder a la limpieza de los desperdicios que existen, ocasionados por materiales y equipos empleados en la ejecución de su trabajo.

Todas las soldas a los terminales de tubos que deban permanecer abiertos durante la construcción, deben ser taponeados según normas.

En caso de resolverse el Contrato, el Contratista deberá retirar los materiales, insumos, herramientas y demás que hayan quedado en la obra en el plazo de cinco (05) días de efectuado el inventario de obra, en caso de no cumplir con esta obligación la ENTIDAD procederá a retirar de la obra dichos bienes con cargo a las valorizaciones liquidación y/o garantías que tuviera pendientes el Contratista y será de responsabilidad del Contratista cualquier pérdida, robo o deterioro de dichos bienes, no procediendo ningún tipo de pago o reconocimiento a favor del Contratista por los bienes dejados en obra por tratarse de un contrato a suma alzada.

Fotografías y filmaciones

El Contratista deberá obtener y suministrar información fotográfica y en video en CD de la evolución de la obra, de acuerdo a las indicaciones del Supervisor y de acuerdo a las siguientes cantidades:

- ✓ 20 vistas (mínimo) al inicio de los trabajos y un video en CD (15 minutos mínimos).
- ✓ 20 vistas mensuales (mínimo) tomadas el último día del mes valorizado, captadas desde los mismos.
- ✓ puntos de vista a los efectos de la verificación del avance de las obras y un video en CD (20 minutos).
- ✓ (mínimo) Todas las fotografías serán en color de tamaño 12 x 15 cm. Aproximadamente con indicación marginal de lo que representan y el video en CD deberá tener una duración mínima de 60 minutos. Cada entrega fotográfica se efectuará en dos (2) ejemplares pegadas en hojas A4, con indicación de las fechas respectivas y en medios digitales.

Programa de trabajos

Dentro de los quince (15) días siguientes al inicio de obra, el Contratista deberá presentar para consideración del Supervisor, un programa detallado de suministro de equipos y materiales ajustado a las fechas calendario de iniciación y terminación contractual de la obra, en el que se muestre el orden en que se ha de proceder a la ejecución de los diferentes trabajos, guardando equivalencia con relación al programa presentado a la Entidad.

Este programa de trabajos deberá ser elaborado utilizando el Método del Camino Crítico (CPM), el Método PERT o cualquier otro sistema similar que sea satisfactorio al Supervisor.

El diagrama de barras de GANTT no se considerará suficiente para cumplir el requisito establecido en este numeral.

La presentación del programa de trabajos y su aprobación por el Supervisor, no eximirán al Contratista de ninguna de las obligaciones y responsabilidades emergentes del Contrato.

Calidad especificada

Teniendo en cuenta el destino e importancia del Proyecto, es obligación del Contratista el realizar una correcta planificación de la calidad, así como realizar el aseguramiento de la calidad durante la ejecución y realizar el control de la calidad verificando que los resultados obtenidos de los diversos ensayos en obra estén acorde a las normativas de calidad. A tal efecto el Supervisor establecerá los sistemas de control de ejecución y demás actividades de control de calidad.



SUB JEFATURA DE OBRAS GOBIERNO REGIONAL DE ICA

Proyecto Especial Tambo Ccaracocha

Calle Lambayeque N° 169 – Interior 1,2,3 – 2do Piso

Telf: (056) 761181

<http://www.petacc.gob.pe>

Ica - Ica



*"Año del Bicentenario, de la consolidación de Nuestra Independencia,
y de la Conmemoración de las Heroicas Batallas de Junín y Ayacucho"*



El Supervisor tendrá el derecho, cada vez que lo juzgue necesario, a realizar las pruebas o ensayos de los materiales, estructuras o equipos, previstos o no en las Especificaciones Técnicas. La ejecución de tales pruebas o ensayos no releva al Contratista de ninguna de sus obligaciones estipuladas en el Contrato. En el caso que los materiales y equipos probados no cumplan con las Especificaciones Técnicas, el costo de las pruebas correrá a cargo del Contratista.

Los resultados de cualquier prueba, ensayo y/o análisis realizados serán comunicados por escrito al Contratista, tan pronto como sea posible, a fin de que tome las medidas correctivas de ser el caso. Toda obra ejecutada bajo el Contrato, podrá ser rechazada por el Supervisor o por la Entidad debido a su inconformidad o defectos, en cualquier etapa de construcción.

Todo equipo suministrado y/o utilizado bajo el Contrato podrá estar sujeto a rechazo del Supervisor o la Entidad, debido a fallas en la calidad del trabajo o rendimiento insatisfactorio, no obstante, la aceptación previa.

Toda obra, que hayan sido rechazadas, deberá ser reemplazadas por y a expensas del Contratista y deberán contar con la aprobación del Supervisor. El Contratista también será responsable de los costos de mano de obra, gastos varios, daños o pérdidas, ya sean directos o indirectos, que resulten del uso de materiales que el Supervisor considere con defectos de fabricación o como resultado de un defectuoso manipuleo o instalación. Cuando el Contratista ingrese materiales a la obra o utilice para la ejecución de la obra materiales de menor calidad que los especificados en el Expediente Técnico, sin la autorización del Supervisor será de aplicación la penalidad respectiva, asimismo, cuando el Contratista utilice para la ejecución de la obra materiales de menor calidad que los especificados en el Expediente Técnico, con autorización del Supervisor, ambos serán solidariamente responsables por la reparación y los daños y perjuicios que ocasionen.

Recepción de la Obra.

Se deberá seguir lo establecido en la Ley de Contrataciones del Estado y su Reglamento.

Derechos Legales Irrenunciables del Contratante.

El Proyecto Especial Tambo Ccaracocha no podrá ser privada o impedida, en virtud de cualquier medición, cálculo o valoración, realizados antes o después de la terminación y aceptación de la Obra y de los pagos correspondientes efectuados, de verificar las características de calidad de los materiales utilizados, las condiciones de la obra ejecutada y el verdadero monto reembolsable al Contratista, ni de demostrar que tales mediciones, cálculos o valoraciones estuvieran incorrectas o que los materiales y la obra que estuviesen de acuerdo con las estipulaciones del Contrato.

El Proyecto Especial Tambo Ccaracocha no podrá ser privada ni impedida, no obstante, la existencia de dichas mediciones, cálculos, valoraciones y pagos realizados, de su derecho de recuperar del Contratista, de sus garantías o por cualquier otro medio, el importe de los daños que considere ocasionados por no haber cumplido el Contratista con lo establecido en los Documentos de Contrato.

La aceptación por parte del Inspector de obra y/o Supervisor de Obra, o cualquier pago efectuado en concepto de aceptación de una parte o la total de obra, cualquier tiempo transcurrido o cualquier posición adoptada por el Inspector de obra y/o Supervisor de obra no podrán significar una renuncia a los derechos legales del Proyecto Especial Tambo Ccaracocha sobre cualquier parte del Contrato, o de cualquier potestad o derecho de indemnización.

Obligaciones de Término de Obra.



SUB JEFATURA DE OBRAS GOBIERNO REGIONAL DE ICA

Proyecto Especial Tambo Ccaracocha

Calle Lambayeque N° 169 – Interior 1,2,3 – 2do Piso

Tel: (056) 761181

<http://www.petacc.gob.pe>

Ica - Ica



*"Año del Bicentenario, de la consolidación de Nuestra Independencia,
y de la Conmemoración de las Heroicas Batallas de Junín y Ayacucho"*



EL CONTRATISTA al término de las obras y conjuntamente con el documento que solicita la recepción de la obra, deberá presentar al Supervisor de la Obra los siguientes documentos para su revisión, verificación y conformidad, para fines de la Recepción de la Obra:

1. Catálogos, manuales y garantías de todos los sistemas y equipos que conforman la obra.
2. Protocolos de prueba de todos los sistemas y equipos que conforman la obra.
3. Inventario valorizado de Equipos instalados según formato que será entregado al inicio de obra, con sus respectivos manuales y protocolos de prueba.
4. Planos de replanteo donde se hayan incorporado todas las modificaciones autorizadas a la obra para efectos que pueda ser verificado por el Comité de Recepción de la Obra.
5. Copia del Cuaderno de obra y fotos.
6. Pruebas de control de calidad.

Posteriormente al cumplimiento de lo señalado anteriormente, para efectos de la Liquidación de Obra, además de lo indicado en rubro Valorización Final:

EL CONTRATISTA deberá entregar al Supervisor lo como contenido mínimo:

1. El expediente de liquidación de obra debe contar con informe ejecutivo y conformidad del supervisor de obra, asimismo el expediente de liquidación deberá estar foliado y visado en todas sus páginas por el supervisor.
2. Memoria explicativa del desarrollo de la obra desde su inicio hasta el final, indicando asuntos relevantes, problemáticas ocurridas, acciones asumidas, conclusiones, recomendaciones.
3. Memoria descriptiva valorizada.
4. Borrador de minuta y declaratoria de fábrica, con fines de transferencia a la Junta y/o Entidad responsable de la Operación y Mantenimiento.
5. Cálculo de valorización por presupuesto contractual, por obras adicionales, por mayores gastos generales, por intereses, por penalidades, de corresponder.
6. Cálculo de reajustes, deducciones de reajustes, amortizaciones por adelantos otorgados.
7. Comparación de reintegros programados con ejecutados, en función de los conceptos de obra atrasada, obra adelantada.
8. Cronograma de avance físico de obra programada y/o autorizada.
9. Publicaciones de los índices de precios del INEI al mes base y de reajuste.
10. Copia de resoluciones por ampliación de plazo, adicionales, y otros.
11. Constancia de no adeudo a moradores del lugar, firmado por autoridades locales, y/o distritales según corresponda.
12. Cuaderno de obra original, desde el primer folio hasta la hoja de cierre del cuaderno de obra.
13. Copias de c/p por pago de adelantos, valorizaciones, adicionales, intereses, etc.
14. Copia de carta fianza y/o garantía por adelantos y/o fiel cumplimiento.
15. Panel fotográfico mostrando etapas relevantes de ejecución (30 como mínimo con la descripción correspondiente).
16. Protocolos de calidad original y el resumen respectivo.
17. Planos de replanteo o post construcción (plano de ubicación y localización en coordenadas UTM, plano de corte y elevación, plano de planteamiento general).
18. Planilla de metrados de lo real ejecutado.
19. Actas de entrega terreno, inicio, paralización, reinicio, culminación, carta de designación del inspector de obra, del supervisor de obra, carta de entrega del expediente técnico.
20. Acta de recepción de obra y observaciones planteadas por el comité (en caso de corresponder).
21. Resolución de conformación de comité de recepción de obra.
22. Resolución de aprobación del expediente técnico.
23. Presupuesto de obra, formulas polinómicas, del expediente técnico.
24. 01 cinta de video editada de post ejecución, en el que se muestre las metas logradas del proyecto.
25. Contrato de ejecución de obra, que incluya anexos y adendas, según sea el caso, bases integradas, absolución de consultas, términos de referencia.
26. Presupuesto de obra ofertado, cuadro desagregado de los porcentajes de gastos generales, fijos y variables ofertados por el ejecutor.



SUB JEFATURA DE OBRAS GOBIERNO REGIONAL DE ICA

Proyecto Especial Tambo Ccaracocha
Calle Lambayeque N° 169 – Interior 1,2,3 – 2do Piso
Telf: (056) 761181
<http://www.petacc.gob.pe>
Ica - Ica



**"Año del Bicentenario, de la consolidación de Nuestra Independencia,
y de la Conmemoración de las Heroicas Batallas de Junín y Ayacucho"**



27. Adjuntar en lenguaje digital (Exce:) los calculos detallados y sustentados de valorizaciones, reintegros, deducciones, amortizaciones, pagos a cuenta, penalidades etc.
28. Otros documentos que el supervisor y/o ejecutor considere pertinente.
29. De no presentar la Liquidación en los plazos señalados y en conformidad a el Reglamento de la ley de contrataciones del estado, es responsabilidad de la Entidad elaborar la liquidación en idéntico plazo, siendo los gastos a cargo del contratista. La Entidad notifica la liquidación al contratista para que éste se pronuncie dentro de los plazos de Ley.

La ENTIDAD ha dispuesto si el Contratista no presenta la Liquidación en los plazos señalados y en conformidad al Reglamento de la Ley de Contrataciones del Estado, la Entidad asume elaborar la Liquidación en idéntico plazo, si fuera el caso, con adicionales, variaciones, reducciones, ampliaciones y otras modificaciones en la ejecución de la obra, concurrendo el gasto del 1% al valor referencial del contrato original suscrito con la Entidad, siendo los gastos a cargo del Contratista.

Documentos Complementarios del Contrato de Ejecución de Obra

Forman para integrante del Contrato, todos los documentos indicados en los requerimientos técnicos mínimos proporcionados por el Proyecto Especial Tambo Ccaracocha y las bases del proceso de selección correspondiente, así como el Expediente Técnico completo y toda otra documentación referente de obra, que tienen por finalidad complementarse mutuamente.

En caso de discrepancia entre diferentes partes de los Documentos de Contrato, se aplicará el siguiente orden de precedencia entre los mismos:

- o Planos del Proyecto
- o Especificaciones Técnicas del Expediente Técnico
- o Presupuesto de Obra
- o Contrato de Obra
- o Bases del Proceso de Selección
- o Oferta del Contratista
- o Otros documentos que forman parte del contrato

En caso de alguna dificultad en la interpretación de los Documentos de Contrato, el Inspector de obra y/o Supervisor de obra será el encargado de transmitir al Contratista las aclaraciones necesarias.

Correspondencia

Cualquier comunicación entre el Contratista y la ENTIDAD o su Supervisor se deberá hacer por escrito. El Contratista llevará un Cuaderno de Obra donde se anotaran las instrucciones del Supervisor y las observaciones del Contratista además de cualquier hecho o acontecimiento importante de la Obra. La ENTIDAD y el Supervisor tendrán derecho a examinar este cuaderno en cualquier momento y anotar en él sus observaciones. El Contratista deberá entregar mensualmente al Supervisor, copias del Cuaderno de Obra. El Contratista permitirá al Supervisor, en cualquier momento, examinar las planillas de jornales y los inventarios de los materiales que estén en relación con los trabajos.

El Contratista tendrá siempre en el sitio a disposición del Supervisor, un juego de todos los planos y Bases de especificaciones.

Pago a la supervisión en caso de atraso en la finalización de la obra por causa imputable al contratista.

En caso de atrasos en la ejecución de la obra por causas imputables al contratista, con respecto a la fecha consignada en el calendario de avance de obra vigente, y considerando que dicho atraso puede producir una extensión de los servicios de inspección o supervisión, lo que genera un mayor costo, el contratista ejecutor de la obra asume el pago del monto correspondiente por los servicios indicados, el que se hace efectivo deduciendo dicho monto de la liquidación del



SUB JEFATURA DE OBRAS GOBIERNO REGIONAL DE ICA

Proyecto Especial Tambo Ccaracocha

Calle Lambayeque N° 169 – Interior 1,2,3 – 2do Piso

Tel: (056) 761181

<http://www.petacc.gob.pe>

Ica - Ica



*"Año del Bicentenario, de la consolidación de Nuestra Independencia,
y de la Conmemoración de las Heroicas Batallas de Junín y Ayacucho"*



contrato de ejecución de obra. Durante la ejecución de la obra dicho costo es asumido por la Entidad.

Confidencial

El contratista deberá mantener a perpetuidad confidencial y reserva absoluta en el manejo de cualquier información y documentación a la que se tenga acceso a consecuencia de la ejecución del contrato, quedando prohibido de revelarla a terceros. El contratista deberá dar cumplimiento a todas las políticas y estándares definidos por el Proyecto Especial Tambo Ccaracocha en materia de seguridad de la información.

Dicha obligación comprende la información que se entrega como también a la que se genera durante la ejecución del contrato de obra y la información producida una vez que se haya concluido los trabajos. Dicha información puede consistir en mapas, dibujos, fotografías, videos, Mosaicos, Planos, Informes, Recomendaciones, cálculos, documentos, estudios, grabaciones, películas, programas informáticos y demás datos compilados o recibidos por el contratista, el incumplimiento de esta obligación acarreará las responsabilidades civiles y penales correspondientes.

Visitas

Los postores podrán realizar visitas al lugar de ejecución de la obra previa coordinación con el Proyecto Especial Tambo Ccaracocha.

20. RESPONSABILIDAD DEL CONTRATISTA POR VICIOS OCULTOS

La Responsabilidad del contratista por la calidad ofrecida y por los vicios ocultos de la obra ejecutada, es de siete (07) años, contado a partir de la conformidad de la recepción total o parcial de la obra, según corresponda, de conformidad al Artículo 40° de la Ley de Contrataciones del Estado, aprobado por Ley N° 30225.

El contratista es el responsable de la calidad ofrecida en la ejecución de la obra (destrucción total o parcialmente, por razones imputables al contratista) por un plazo de siete (7) años computados partir de la conformidad de la recepción total o parcial de la obra otorgada por la Dirección de Supervisión y Liquidación.

En todos los casos, la Contratista deberá cumplir con la no participación en prácticas corruptas.

DERECHOS LEGALES IRRENUNCIABLES DEL CONTRATANTE

La ENTIDAD no podrá ser privada o impedida, en virtud de cualquier medición, cálculo o valoración, realizados antes o después de la terminación y aceptación de la Obra y de los pagos correspondientes efectuados, de verificar las características de calidad de los materiales utilizados, las condiciones de la obra ejecutada y el verdadero monto reembolsable al Contratista, ni de demostrar que tales mediciones, cálculos o valoraciones estuvieron incorrectos o que los materiales y la obra no estuvieron de acuerdo con las estipulaciones del Contrato. La ENTIDAD no podrá ser privada ni impedida, no obstante, la existencia de dichas mediciones, cálculos, valoraciones y pagos realizados, de su derecho de recuperar del Contratista, de sus garantías o por cualquier otro medio, el importe de los daños que considere ocasionados por no haber cumplido el Contratista con lo establecido en los Documentos de Contrato. La aceptación por parte del Supervisor, o cualquier pago efectuado en concepto de aceptación de una parte o la totalidad de la Obra, cualquier tiempo transcurrido o cualquier posición adoptada por el Supervisor, no podrán significar una renuncia a los derechos legales de la ENTIDAD sobre cualquier parte del Contrato, o de cualquier potestad o derecho de indemnización.



SUB JEFATURA DE OBRAS GOBIERNO REGIONAL DE ICA

Proyecto Especial Tambo Ccaracocha
Calle Lambayeque N° 169 – Interior 1,2,3 – 2do Piso
Telf: (056) 761181
<http://www.petacc.gob.pe>
Ica - Ica



**"Año del Bicentenario, de la consolidación de Nuestra Independencia,
y de la Conmemoración de las Heroicas Batallas de Junín y Ayacucho"**



RESPONSABILIDAD ANTE TERCEROS

El Contratista será directo responsable de las consecuencias causadas por deficiencia o Negligencia durante la ejecución de la obra como la afectación a terceros o a las propiedades de estos, por responsabilidad civil.

21. VALORIZACIONES

El periodo de valorización será PERIODO MENSUAL.

Valorizaciones mensuales

En el caso de las obras contratadas bajo el sistema de precios unitarios, durante la ejecución de la obra, las valorizaciones se formulan en función de los metrados ejecutados con los precios unitarios ofertados, agregando separadamente los montos proporcionales de gastos generales y utilidad ofertados por el contratista a este monto se agrega, de ser el caso, el porcentaje correspondiente al Impuesto General a las Ventas.

De acuerdo al Reglamento, para efectos del pago de las valorizaciones, la Entidad debe contar con la valorización del periodo correspondiente, debidamente aprobada por el inspector o supervisor, según corresponda a la que se debe adjuntar el comprobante de pago respectivo.

Las valorizaciones mensuales se presentarán a la entidad una vez sea aprobado por el inspector o supervisor, durante los cinco (05) primeros días contados a partir del primer día hábil del mes siguiente a la ejecución de los trabajos en un (02) original y una (01) copia, acompañadas según el caso por los cómputos métricos resultantes de las mediciones de los trabajos ejecutados hasta la fecha y verificados por el Supervisor.

1. Factura emitida por el contratista (será solicitada a la conformidad de la Dirección de Obras)
2. Contrato de obra y adendas
3. Resoluciones de ampliaciones de plazo (todas las que se hayan otorgado)
4. Informe técnico del residente que contenga: ficha técnica, memoria descriptiva, relación del equipo mínimo utilizado en el mes y personal, resumen de los controles de calidad realizados en el mes, conclusiones y recomendaciones.
5. Valorización:
 - 5.1 - Resumen de valorización
 - 5.2 - Ficha de identificación de obra
 - 5.3 - Reintegro por valorización
 - 5.4 - Deducción que no corresponde por adelanto (directo y materiales)
 - 5.5 - Formulas polinómicas de reajuste
 - 5.6 - Valorización del presupuesto
 - 5.7 - Cuadro de amortización del adelanto directo y de materiales.
6. Gráfico (curvas) comparativo de avance programado y ejecutado (mensual y acumulado)
7. Calendario de avance de obra valorizado vigente
8. Planilla de metrados
9. Fotografías a color del proceso de construcción del mes valorizado (mínimo 15, señalar descripción y fecha)
10. Copia de protocolos de calidad
11. Copia desglosable del cuadro de obra del periodo de ejecución
12. Pago de cumplimiento de obligaciones sociales (SENCICO, CONAFORICER, ONP, AFP, ESSALUD)
13. Planilla electrónica del personal pensionista
14. Copia del seguro complementario contra todo riesgo
15. Original y copia legalizada del certificado de habilitación vigente del residente de obra
16. Copia del comprobante de pago del mes anterior
17. Índices unificados para la construcción, copias de la formulas polinómicas del expediente técnico y copia de la fecha del valor referencial que se encuentran en las bases



SUB JEFAURA DE OBRAS GOBIERNO REGIONAL DE ICA

Proyecto Especial Tambo Ccaracocha
Calle Lambayeque N° 169 – Interior 1,2,3 – 2do Piso
Tel: (056) 761181
<http://www.petacc.gob.pe>
Ica - Ica



**"Año del Bicentenario, de la consolidación de Nuestra Independencia,
y de la Conmemoración de las Heroicas Batallas de Junín y Ayacucho"**



13. Copia del contrato del consorcio, de corresponder.
14. Copia del seguro de construcción.
15. Acta de entrega de terreno, acta de inicio de obra y/o primer asiento del c.o. (en todas las valorizaciones).
16. Otros documentos que considere importante.

Forma de pago

La Entidad deberá realizar el pago de la contraprestación pactada a favor del contratista en Valorización Mensual.

- ✓ Valorización mensual, que debe ser presentada al Inspector o Supervisor, para su revisión y aprobación. Por su parte el Inspector o Supervisor presentará al PETACC la valorización mensual, para su revisión y aprobación de la Dirección de Supervisión y Liquidación, una vez aprobado, el Contratista generará la factura para proceder al trámite del pago.
- ✓ Recepción y conformidad del Inspector o Supervisor.
- ✓ Informe del funcionario responsable del área usuaria emitiendo su conformidad de la prestación efectuada.
- ✓ Factura.
- ✓ Copia de contrato.
- ✓ 01 original de la Valorización de Obra.

Valorización de Liquidación Final

Luego de la Recepción de las Obras, el Contratista presentará la valorización de Liquidación Final, debidamente sustentada con la documentación y cálculos detallados.

La liquidación se ejecutará según lo establecido en la Ley de Contrataciones del Estado y su Reglamento.

La Entidad o el Contratista, según corresponda, deben efectuar el pago del monto correspondiente al saldo de la liquidación del contrato de obra, en el plazo de quince (15) días calendario, computados desde el día siguiente del consentimiento de la liquidación. Para tal efecto, la parte que solicita el pago debe presentar el comprobante de pago respectivo, debiendo hacer entrega de los planos de replanteo o post construcción, la minuta de decretoria de fábrica y la memoria descriptiva valorizada, en cumplimiento de lo establecido en el Reglamento de la Ley de Contrataciones del Estado, para proceder al pago correspondiente.

En caso que la liquidación de contrato debidamente consentida determine un saldo a favor de la Entidad, esta requerirá por escrito al Contratista para que efectúe el pago respectivo en el plazo de 15 de quince (15) días calendario, computados desde el día siguiente del consentimiento de la liquidación, transcurrido este plazo sin que se haya verificado el pago, la Entidad podrá hacerse cobro de cualquier deuda pendiente a favor del Contratista o de las garantías que aun estuvieran vigentes, de acuerdo a lo establecido en el Reglamento de la Ley de Contrataciones del Estado.

Esta valorización final, debe estar respaldado por:

- ✓ Evidencia de que los trabajos comprendidos en el Contrato están libres de todo reclamo legal, deudas y prebendas (Declaración Jurada y otros documentos).
- ✓ Monto actualizado del Contrato de acuerdo a las modificaciones autorizadas y realizadas durante el periodo de ejecución.
- ✓ Cantidad de obra ejecutada de acuerdo a la valorización Final de Medición.
- ✓ Costo total de obra ejecutada, incluyendo todos los trabajos realizados.
- ✓ Declaración jurada de no tener reclamos laborales del MTPE y pagos pendientes a los trabajadores.
- ✓ Monto total percibido por el contratista hasta la valorización anterior.
- ✓ Deducciones en favor del Proyecto Especial Tambo Ccaracocha por incumplimiento de plazo y otros conceptos, si los hubiera.
- ✓ Saldo a favor o en contra del Contratista.

ORDEN DE PAGO PARA LA VALORIZACIÓN DE LA LIQUIDACIÓN FINAL

Con la previa aprobación del Supervisor, la valorización de la Liquidación Final de Pago confeccionado, conforme lo establecido en la Ley de Contrataciones del Estado y su Reglamento, seguirá el trámite de aprobación final y pago por la ENTIDAD.



SUB JEFA TURA DE OBRAS GOBIERNO REGIONAL DE ICA

Proyecto Especial Tambo Ccaracocha

Calle Lambayeque N° 169 – Interior 1,2,3 – 2do Piso

Tel: (056) 761181

<http://www.petacc.gob.pe>

Ica - Ica



"Año del Bicentenario, de la consolidación de Nuestra Independencia,
y de la Conmemoración de las Heroicas Batallas de Junín y Ayacucho"



22. PRESTACIONES ADICIONALES

Se deberá seguir lo establecido en la Ley de Contrataciones del Estado y su Reglamento

23. REAJUSTE DE PRECIOS.

Se deberá seguir lo establecido en la Ley de Contrataciones del Estado y su Reglamento.

24. SUBCONTRATACIÓN

Se deberá seguir lo establecido en la Ley de Contrataciones del Estado y su Reglamento.

25. ADELANTOS

25.1 ADELANTO DIRECTO

La Entidad otorgará un adelanto directo por el 10% del monto del contrato original.

El contratista debe solicitar formalmente el Adelanto Directo dentro de los ocho (8) días siguientes a la suscripción del contrato, adjuntando a su solicitud la garantía por adelantos¹ mediante carta fianza o póliza de caución y el comprobante de pago correspondiente. La Entidad debe entregar el monto solicitado dentro de los siete (7) días contados a partir del día siguiente de recibida la solicitud del contratista.

Vencido el plazo para solicitar el adelanto no procede la solicitud.

25.2 ADELANTO PARA MATERIALES E INSUMOS

La Entidad otorgará adelantos para materiales e insumos por el 20% del monto del contrato original, conforme al calendario de adquisición de materiales e insumos presentado por el contratista.

La entrega de los adelantos se realizará en un plazo de 08 días calendario previos a la fecha prevista en el calendario de adquisición de materiales e insumos para cada adquisición, con la finalidad que EL CONTRATISTA pueda disponer de los materiales e insumos en la oportunidad prevista en el calendario de avance de obra valorizado. Para tal efecto, EL CONTRATISTA debe solicitar la entrega del adelanto en un plazo de 08 días calendario anteriores al inicio del plazo antes mencionado, adjuntando a su solicitud la garantía por adelantos² mediante carta fianza o póliza de caución y el comprobante de pago respectivo".

26. FIDEICOMISO DE ADELANTOS

Para la administración de los adelantos destinados a la ejecución de la obra, se constituirá un fideicomiso conforme a lo establecido en los artículos 184 y 185 del Reglamento. El procedimiento para la solicitud y entrega de los adelantos se rige por lo dispuesto en dichos artículos.

ADELANTO DIRECTO

La Entidad otorgará 01 adelanto directo por el 10% del monto del contrato original.

ADELANTO PARA MATERIALES E INSUMOS

"La Entidad otorgará adelantos para materiales e insumos por el 20% del monto del contrato original, conforme al calendario de adquisición de materiales e insumos presentado por el contratista.



SUB JEATURA DE OBRAS GOBIERNO REGIONAL DE ICA

Proyecto Especial Tambo Ccaracocha

Calle Lambayeque N° 169 – Interior 1,2,3 – 2do Piso

Tel: (056) 761181

<http://www.petacc.gob.pe>

Ica - Ica



"Año del Bicentenario, de la consolidación de Nuestra Independencia,
y de la Conmemoración de las Heroicas Batallas de Junín y Ayacucho"



27. REQUISITOS DE CALIFICACIÓN

A	CAPACIDAD TÉCNICA Y PROFESIONAL																														
A.1	EQUIPAMIENTO ESTRATÉGICO																														
<u>Requisitos:</u>																															
<table border="1"><thead><tr><th>N°</th><th>Cantidad</th><th>Lista de equipamiento estratégico</th></tr></thead><tbody><tr><td>1</td><td>02</td><td>ESTACION TOTAL</td></tr><tr><td>2</td><td>03</td><td>CAMIONETA PICK UP DOBLE CABINA CARGA UTIL 0.75 TON</td></tr><tr><td>3</td><td>01</td><td>TRACTOR DE ORUGAS DE 140 – 354 HP</td></tr><tr><td>4</td><td>01</td><td>CARGADOR FRONTAL SOBRE LLANTAS 120 - 125 HP</td></tr><tr><td>5</td><td>01</td><td>MINI CARGADOR FRONTAL O MINICARGADOR</td></tr><tr><td>6</td><td>01</td><td>RETROEXCAVADORA SOBRE LLANTAS 170 – 250 HP</td></tr><tr><td>7</td><td>03</td><td>EXCAVADORA SOBRE ORUGAS 200 – 300 HP</td></tr><tr><td>8</td><td>01</td><td>CAMION CISTERNA 4X2 (AGUA) 2,000 GAL</td></tr><tr><td>9</td><td>05</td><td>VOLQUETE 6X4 DE 15 M3</td></tr></tbody></table>		N°	Cantidad	Lista de equipamiento estratégico	1	02	ESTACION TOTAL	2	03	CAMIONETA PICK UP DOBLE CABINA CARGA UTIL 0.75 TON	3	01	TRACTOR DE ORUGAS DE 140 – 354 HP	4	01	CARGADOR FRONTAL SOBRE LLANTAS 120 - 125 HP	5	01	MINI CARGADOR FRONTAL O MINICARGADOR	6	01	RETROEXCAVADORA SOBRE LLANTAS 170 – 250 HP	7	03	EXCAVADORA SOBRE ORUGAS 200 – 300 HP	8	01	CAMION CISTERNA 4X2 (AGUA) 2,000 GAL	9	05	VOLQUETE 6X4 DE 15 M3
N°	Cantidad	Lista de equipamiento estratégico																													
1	02	ESTACION TOTAL																													
2	03	CAMIONETA PICK UP DOBLE CABINA CARGA UTIL 0.75 TON																													
3	01	TRACTOR DE ORUGAS DE 140 – 354 HP																													
4	01	CARGADOR FRONTAL SOBRE LLANTAS 120 - 125 HP																													
5	01	MINI CARGADOR FRONTAL O MINICARGADOR																													
6	01	RETROEXCAVADORA SOBRE LLANTAS 170 – 250 HP																													
7	03	EXCAVADORA SOBRE ORUGAS 200 – 300 HP																													
8	01	CAMION CISTERNA 4X2 (AGUA) 2,000 GAL																													
9	05	VOLQUETE 6X4 DE 15 M3																													
<u>Acreditación:</u>																															
De conformidad con el numeral 49.3 del artículo 49 y el literal e) del numeral 139.1 del artículo 139 del Reglamento este requisito de calificación se acredita para la suscripción del contrato.																															
<u>Importante</u>																															
No corresponde solicitar como equipamiento que el postor cuente con oficinas, locales u otros espacios físicos. Asimismo, no se puede requerir características, años de antigüedad y demás condiciones del equipamiento que no consten en el expediente técnico.																															
A.2	CALIFICACIONES DEL PLANTEL PROFESIONAL CLAVE																														
FORMACIÓN ACADÉMICA DEL PLANTEL PROFESIONAL CLAVE																															
<u>Requisitos:</u>																															
Residente de Obra : (Tiempo completo 100%) Deberá ser Ingeniero Civil y Agrícola colegiado Ser acreditará con copia simple de Título Profesional de procedencia.																															
Ingeniero Asistente de Obra: (Tiempo completo 100%) Deberá ser ingeniero Civil y/o Agrícola colegiado Ser acreditará con copia simple de Título Profesional de procedencia.																															
Especialista en Medio Ambiente: (Tiempo completo 80%)																															



SUB JEFATURA DE OBRAS GOBIERNO REGIONAL DE ICA
Proyecto Especial Tambo Ccaracocha
Calle Lambayeque N° 169 – Interior 1,2,3 – 2do Piso
Telf: (056) 761181
<http://www.petacc.gob.pe>
Ica - Ica



"Año del Bicentenario, de la consolidación de Nuestra Independencia,
y de la Conmemoración de las Heroicas Batallas de Junín y Ayacucho"



	<p>Deberá ser Ingeniero Civil y/o Ingeniero Ambiental y/o Ingeniero Ambiental y Sanitario y/o Ingeniero Sanitario colegiado.</p> <p>Ser acreditará con copia simple de Título Profesional de procedencia.</p> <p>Especialista en Seguridad: (Tiempo completo 100%) Deberá ser Ing. De Higiene y Seguridad Industrial y/o Ing. Industrial y/o Ing. Civil, y/o Ing. Ambiental y/o Ing. ambiental y sanitario y/o Ing. químico y/o Ing. industrial y/o Ing. en Seguridad y Salud en el trabajo y/o Ingeniero de seguridad e Higiene Ocupacional y/o Ingeniero Prevencionista y/o Ingeniero de Minas y/o Ingeniero Geólogo, colegiado. Ser acreditará con copia simple de Título Profesional de procedencia.</p> <p>Especialista en Control de Calidad: (Tiempo completo 80%) Deberá ser Ingeniero Civil y/o Ingeniero Químico y/o Ingeniero Industrial y/o Ingeniero de Minas. Ser acreditará con copia simple de Título Profesional de procedencia.</p> <p>Especialista en Estructuras: (Tiempo completo 80%) Deberá ser Ingeniero Civil. Ser acreditará con copia simple de Título Profesional de procedencia.</p> <p>Especialista en Obras Hidráulicas: (Tiempo completo 30%) Deberá ser Ingeniero Civil y Agrícola colegiado</p> <p><u>Acreditación:</u> De conformidad con el numeral 49.3 del artículo 49 y el literal e) del numeral 139.1 del artículo 139 del Reglamento este requisito de calificación se acredita para la suscripción del contrato.</p> <p><u>Importante</u></p> <ul style="list-style-type: none">El residente de la obra debe cumplir las calificaciones establecidas en el artículo 179 del Reglamento.
A.3	EXPERIENCIA DEL PLANTEL PROFESIONAL CLAVE
	<p><u>Requisitos:</u></p> <p>a) Residente de Obra:</p>

SUB JEFATURA DE OBRAS GOBIERNO REGIONAL DE ICA
Proyecto Especial Tambo Ccaracocha
Calle Lambayeque N° 169 – Interior 1,2,3 – 2do Piso
Telf: (056) 761181
<http://www.petacc.gob.pe>
Ica - Ica



"Año del Bicentenario, de la consolidación de Nuestra Independencia,
y de la Conmemoración de las Heroicas Batallas de Junín y Ayacucho"



Debe acreditar una experiencia mínima de tres (3) años ó treinta y seis (36) meses (contados a partir de la colegiatura), como Residente de obras y/o inspector y/o Jefe de Supervisión en la Ejecución de obras, y/o Supervisión y/o Gerente de obra y/o Gerente de proyecto y/o asistente de Residente de obra, en Obras similares; como mínimo 06 meses como residente de obras similares.

Acreditación

Se acreditará con cualquier de los siguientes documentos: (i) copia simple de contratos y su respectiva conformidad o (ii) constancia o (iii) certificados o (iv) cualquier otra documentación que, de manera fehaciente demuestre la experiencia del personal profesional propuesto en obras similares (**).

(**) Emitidos por la autoridad competente, se entiende por autoridad competente, al máximo funcionario sea público o privado, que tenga competencia para emitirlo.

b) Asistente de Obra:

Debe acreditar una experiencia mínima de dos (02) años ó veinticuatro (24) meses (contados a partir de la colegiatura), como Asistente de Residencia y/o Asistente de Residente de obras y/o Asistente de obra y/o Inspector y/o Jefe de obras Pública e infraestructura y/o Jefe de obras privadas e infraestructura y/o Asistente técnico y/o Asistente de supervisión y/o Supervisor y/o Ingeniero de campo en obras en general.

Acreditación

Se acreditará con cualquier de los siguientes documentos: (i) copia simple de contratos y su respectiva conformidad o (ii) constancia o (iii) certificados o (iv) cualquier otra documentación que, de manera fehaciente demuestre la experiencia del personal profesional propuesto en obras similares (**).

(**) Emitidos por la autoridad competente, se entiende por autoridad competente, al máximo funcionario sea público o privado, que tenga competencia para emitirlo.

c) Especialista en Medio Ambiente:

Debe acreditar una experiencia mínima de dos (02) años u veinticuatro (24) meses (contados a partir de la colegiatura), como Especialista o Ingeniero Ambiental y/o jefe en/de Medio Ambiente y/o Ambiental y/o Impacto Ambiental y/o Mitigación Ambiental y/o higiene y seguridad industrial y/o ambiental y de recursos naturales y/o Ingeniero SSOMA y/o Especialista en SSOMA en ejecución de obras y/o las combinaciones de los términos anteriores en ejecución y/o supervisión de obras en General.

Acreditación

Se acreditará con cualquier de los siguientes documentos: (i) copia simple de contratos y su respectiva conformidad o (ii) constancia o (iii) certificados o (iv) cualquier otra documentación que, de manera fehaciente demuestre la experiencia en obras civiles en general(**).



SUB JEFATURA DE OBRAS GOBIERNO REGIONAL DE ICA

Proyecto Especial Tambo Ccaracocha

Calle Lambayeque N° 169 – Interior 1,2,3 – 2do Piso

Telf: (056) 761181

<http://www.petacc.gob.pe>

Ica - Ica



"Año del Bicentenario, de la consolidación de Nuestra Independencia,
y de la Conmemoración de las Heroicas Batallas de Junín y Ayacucho"



(**) Emitidos por la autoridad competente, se entiende por autoridad competente, al máximo funcionario sea público o privado, que tenga competencia para emitirlo.

d) Especialista en Seguridad

Debe acreditar una experiencia mínima de dos (02) años u veinticuatro (24) meses (contados a partir de la colegiatura), como Especialista y/o Ingeniero y/o jefe en y/o Seguridad y/o seguridad y salud Ocupacional y/o seguridad e Higiene ocupacional y/o Seguridad, Salud e Higiene Ocupacional y/o Especialista en SSOMA en la ejecución y/o las combinaciones de los términos anteriores en ejecución y/o supervisión de obras en General.

Acreditación

Se acreditará con cualquier de los siguientes documentos: (i) copia simple de contratos y su respectiva conformidad o (ii) constancia o (iii) certificados o (iv) cualquier otra documentación que, de manera fehaciente demuestre la experiencia en obras civiles en general(**).

(**) Emitidos por la autoridad competente, se entiende por autoridad competente, al máximo funcionario sea público o privado, que tenga competencia para emitirlo.

e) Especialista en Control de Calidad:

Debe acreditar una experiencia mínima de dos (02) años u veinticuatro (24) meses (contados a partir de la colegiatura), como Especialista, Ingeniero, Supervisor, Jefe, Responsable, Coordinador o la combinación de estos en: Control de calidad, calidad, aseguramiento de calidad, programa de calidad o protocolos de calidad en la Ejecución y/o las combinaciones de los términos anteriores en ejecución y/o supervisión de obras en General.

Acreditación

Se acreditará con cualquier de los siguientes documentos: (i) copia simple de contratos y su respectiva conformidad o (ii) constancia o (iii) certificados o (iv) cualquier otra documentación que, de manera fehaciente demuestre la experiencia en obras civiles en general (**).

(**) Emitidos por la autoridad competente, se entiende por autoridad competente, al máximo funcionario sea público o privado, que tenga competencia para emitirlo.

f) Especialista en Estructuras:

Debe acreditar una experiencia mínima de dos (02) años u veinticuatro (24) meses (contados a partir de la colegiatura), como Especialista y/o Ingeniero y/o Jefe en/de Estructuras y/o Estructural y/o las combinaciones de los términos anteriores en ejecución y/o supervisión de obras en General.

SUB JEFATURA DE OBRAS GOBIERNO REGIONAL DE ICA

Proyecto Especial Tambo Ccaracocha

Calle Lambayeque N° 169 – Interior 1,2,3 – 2do Piso

Tel: (056) 761181

<http://www.petacc.gob.pe>

Ica - Ica



"Año del Bicentenario, de la consolidación de Nuestra Independencia,
y de la Conmemoración de las Heroicas Batallas de Junín y Ayacucho"



Acreditación

Se acreditará con cualquier de los siguientes documentos: (i) copia simple de contratos y su respectiva conformidad o (ii) constancia o (iii) certificados o (iv) cualquier otra documentación que, de manera fehaciente demuestre la experiencia en obras civiles en general (**).

(**) Emitidos por la autoridad competente, se entiende por autoridad competente, al máximo funcionario sea público o privado, que tenga competencia para emitirlo.

g) Especialista en Obras Hidráulicas:

Debe acreditar una experiencia mínima de dos (02) años u veinticuatro (24) meses (contados a partir de la colegiatura), como Especialista y/o Ingeniero y/o Jefe en/de Obras Hidráulicas y/o hidrogeología y/o hidrogeólogo y/o las combinaciones de los términos anteriores en ejecución y/o supervisión de obras en General.

Acreditación

Se acreditará con cualquier de los siguientes documentos: (i) copia simple de contratos y su respectiva conformidad o (ii) constancia o (iii) certificados o (iv) cualquier otra documentación que, de manera fehaciente demuestre la experiencia en obras civiles en general(**).

Se considerará obra similar a: Construcción y/o instalación y/o creación y/o mejoramiento y/o reconstrucción y/o ampliación y/o Reparación de obras hidráulicas y/o control de desbordes e inundaciones, tales como: obras de Reservorio cuyos componentes tenga concreto armado y/u Obras de Afianzamiento Hídrico que incluya obras de arte y/o diques enrocados y/o canales de concreto y/u obras de protección contra inundaciones con roca y/o defensas ribereñas.

(**) Emitidos por la autoridad competente, se entiende por autoridad competente, al máximo funcionario sea público o privado, que tenga competencia para emitirlo.

Acreditación:

De conformidad con el numeral 49.3 del artículo 49 y el literal e) del numeral 139.1 del artículo 139 del Reglamento este requisito de calificación se acredita para la suscripción del contrato.

Importante

El residente de la obra debe cumplir la experiencia mínima establecida en el artículo 179 del Reglamento.

SUB JEFATURA DE OBRAS GOBIERNO REGIONAL DE ICA
Proyecto Especial Tambo Ccaracocha
Calle Lambayeque N° 169 – Interior 1,2,3 – 2do Piso
Tel: (056) 761181
<http://www.petacc.gob.pe>
Ica - Ica



"Año del Bicentenario, de la consolidación de Nuestra Independencia,
y de la Conmemoración de las Heroicas Batallas de Junín y Ayacucho"



B	EXPERIENCIA DEL POSTOR EN LA ESPECIALIDAD
	<p>Requisitos:</p> <p>El postor debe acreditar un monto facturado acumulado equivalente a 0.5 vez del valor referencial, en la ejecución de obras similares, durante los 10 años anteriores a la fecha de la presentación de ofertas que se computarán desde la suscripción del acta de recepción de obra.</p> <p>Se considerará obra similar a: Construcción y/o instalación y/o creación y/o mejoramiento y/o reconstrucción y/o ampliación y/o Reparación de obras hidráulicas y/o control de desbordes e inundaciones, tales como: obras de Reservorio cuyos componentes tenga concreto armado y/u Obras de Afianzamiento Hídrico que incluya obras de arte y/o diques enrocados y/o canales de concreto y/u obras de protección contra inundaciones con roca y/o defensas ribereñas.</p> <p>Acreditación:</p> <p>La experiencia del postor se acreditará con copia simple de: (i) contratos y sus respectivas actas de recepción de obra; ó (ii) contratos y sus respectivas resoluciones de liquidación; ó (iii) contratos y sus respectivas constancias de prestación o cualquier otra documentación de la cual se desprenda fehacientemente que la obra fue concluida, así como el monto total que implicó su ejecución; correspondientes a un máximo de veinte (20) contrataciones.</p> <p>En los casos que se acredite experiencia adquirida en consorcio, debe presentarse la promesa de consorcio o el contrato de consorcio del cual se desprenda fehacientemente el porcentaje de las obligaciones que se asumió en el contrato presentado; de lo contrario, no se computará la experiencia proveniente de dicho contrato.</p> <p>Asimismo, cuando se presenten contratos derivados de procesos de selección convocados antes del 20.09.2012, la calificación se ceñirá al método descrito en la Directiva "Participación de Proveedores en Consorcio en las Contrataciones del Estado", debiendo presumirse que el porcentaje de las obligaciones equivale al porcentaje de participación de la promesa de consorcio o del contrato de consorcio. En caso que en dichos documentos no se consigne el porcentaje de participación se presumirá que las obligaciones se ejecutaron en partes iguales.</p> <p>Si el titular de la experiencia no es el postor, consignar si dicha experiencia corresponde a la matriz en caso que el postor sea sucursal, o fue transmitida por reorganización societaria, debiendo acompañar la documentación sustentatoria correspondiente.</p> <p>Si el postor acredita experiencia de otra persona jurídica como consecuencia de una reorganización societaria, debe presentar adicionalmente el Anexo N° 9.</p> <p>Cuando los contratos presentados se encuentren expresados en moneda extranjera, debe indicarse el tipo de cambio venta publicado por la Superintendencia de Banca, Seguros y AFP correspondiente a la fecha de suscripción.</p> <p>Sin perjuicio de lo anterior, los postores deben llenar y presentar el Anexo N° 10 referido a la experiencia del postor en la especialidad.</p> <p>Importante</p> <p>En el caso de consorcios, la calificación de la experiencia se realiza conforme a la Directiva "Participación de Proveedores en Consorcio en las Contrataciones del Estado".</p>

SUB JEFATURA DE OBRAS GOBIERNO REGIONAL DE ICA
Proyecto Especial Tambo Ccaracocha
Calle Lambayeque N° 169 – Interior 1,2,3 – 2do Piso
Telf: (056) 761181
<http://www.petacc.gob.pe>
Ica - Ica

CAPÍTULO V PROFORMA DEL CONTRATO

Importante

- *Dependiendo del objeto del contrato, de resultar indispensable, puede incluirse cláusulas adicionales o la adecuación de las propuestas en el presente documento, las que en ningún caso pueden contemplar disposiciones contrarias a la normativa vigente ni a lo señalado en este capítulo.*
- *En el caso de contratación de obras por paquete, se debe suscribir un contrato por cada obra incluida en el paquete.*

Conste por el presente documento, la contratación de la ejecución de la obra [CONSIGNAR LA DENOMINACIÓN DE LA CONVOCATORIA], que celebra de una parte [CONSIGNAR EL NOMBRE DE LA ENTIDAD], en adelante LA ENTIDAD, con RUC N° [.....], con domicilio legal en [.....], representada por [.....], identificado con DNI N° [.....], y de otra parte [.....], con RUC N° [.....], con domicilio legal en [.....], inscrita en la Ficha N° [.....] Asiento N° [.....] del Registro de Personas Jurídicas de la ciudad de [.....], debidamente representado por su Representante Legal, [.....], con DNI N° [.....], según poder inscrito en la Ficha N° [.....], Asiento N° [.....] del Registro de Personas Jurídicas de la ciudad de [.....], a quien en adelante se le denominará EL CONTRATISTA en los términos y condiciones siguientes:

CLÁUSULA PRIMERA: ANTECEDENTES

Con fecha [.....], el comité de selección adjudicó la buena pro de la **LICITACIÓN PÚBLICA N° [CONSIGNAR NOMENCLATURA DEL PROCEDIMIENTO DE SELECCIÓN]** para la contratación de la ejecución de la obra [CONSIGNAR LA DENOMINACIÓN DE LA CONVOCATORIA], a [INDICAR NOMBRE DEL GANADOR DE LA BUENA PRO], cuyos detalles e importe constan en los documentos integrantes del presente contrato.

CLÁUSULA SEGUNDA: OBJETO

El presente contrato tiene por objeto [CONSIGNAR EL OBJETO DE LA CONTRATACIÓN].

CLÁUSULA TERCERA: MONTO CONTRACTUAL

El monto total del presente contrato asciende a [CONSIGNAR MONEDA Y MONTO], que incluye todos los impuestos de Ley.

Este monto comprende el costo de la ejecución de la obra, todos los tributos, seguros, transporte, inspecciones, pruebas y, de ser el caso, los costos laborales conforme a la legislación vigente, así como cualquier otro concepto que pueda tener incidencia sobre la ejecución de la prestación materia del presente contrato.

CLÁUSULA CUARTA: DEL PAGO¹⁷

LA ENTIDAD se obliga a pagar la contraprestación a EL CONTRATISTA en [INDICAR MONEDA], en periodos de valorización [CONSIGNAR MENSUALES U OTRO TIPO DE PERIODO], conforme a lo previsto en la sección específica de las bases. Asimismo, LA ENTIDAD o EL CONTRATISTA, según corresponda, se obligan a pagar el monto correspondiente al saldo de la liquidación del contrato de obra, en el plazo de [CONSIGNAR PLAZO EN DÍAS] días calendario, computados desde el día siguiente del consentimiento de la liquidación.

En caso de retraso en el pago de las valorizaciones, por razones imputables a LA ENTIDAD, EL

¹⁷ En cada caso concreto, dependiendo de la naturaleza del contrato, podrá adicionarse la información que resulte pertinente a efectos de generar el pago.

CONTRATISTA tiene derecho al reconocimiento de los intereses legales efectivos, de conformidad con el artículo 39 de la Ley de Contrataciones del Estado y los artículos 1244, 1245 y 1246 del Código Civil. Para tal efecto, se formulará una valorización de intereses y el pago se efectuará en las valorizaciones siguientes.

CLÁUSULA QUINTA: DEL PLAZO DE LA EJECUCIÓN DE LA PRESTACIÓN

El plazo de ejecución del presente contrato es de [.....] días calendario, el mismo que se computa desde el día siguiente de cumplidas las condiciones previstas en el artículo 176 del Reglamento.

CLÁUSULA SEXTA: PARTES INTEGRANTES DEL CONTRATO

El presente contrato está conformado por las bases integradas, la oferta ganadora, así como los documentos derivados del procedimiento de selección que establezcan obligaciones para las partes.

CLÁUSULA SÉTIMA: GARANTÍAS

EL CONTRATISTA entregó al perfeccionamiento del contrato la respectiva garantía incondicional, solidaria, irrevocable, y de realización automática en el país al solo requerimiento, a favor de LA ENTIDAD, por los conceptos, montos y vigencias siguientes:

- De fiel cumplimiento del contrato: [CONSIGNAR EL MONTO], a través de la [INDICAR EL TIPO DE GARANTÍA PRESENTADA] N° [INDICAR NÚMERO DEL DOCUMENTO] emitida por [SEÑALAR EMPRESA QUE LA EMITE]. Monto que es equivalente al diez por ciento (10%) del monto del contrato original, la misma que debe mantenerse vigente hasta el consentimiento de la liquidación final.

En el caso que corresponda, consignar lo siguiente:

- Garantía fiel cumplimiento por prestaciones accesorias: [CONSIGNAR EL MONTO], a través de la [INDICAR EL TIPO DE GARANTÍA PRESENTADA] N° [INDICAR NÚMERO DEL DOCUMENTO] emitida por [SEÑALAR EMPRESA QUE LA EMITE], la misma que debe mantenerse vigente hasta el cumplimiento total de las obligaciones garantizadas.

CLÁUSULA OCTAVA: EJECUCIÓN DE GARANTÍAS POR FALTA DE RENOVACIÓN

LA ENTIDAD puede solicitar la ejecución de las garantías cuando EL CONTRATISTA no las hubiere renovado antes de la fecha de su vencimiento, conforme a lo dispuesto en el literal a) del numeral 155.1 del artículo 155 del Reglamento de la Ley de Contrataciones del Estado.

CLÁUSULA NOVENA: ADELANTO DIRECTO

La Entidad otorgará un adelanto directo por el 10% del monto del contrato original.

El contratista debe solicitar formalmente el Adelanto Directo dentro de los ocho (8) días siguientes a la suscripción del contrato, adjuntando a su solicitud la garantía por adelantos mediante carta fianza o póliza de caución y el comprobante de pago correspondiente. La Entidad debe entregar el monto solicitado dentro de los siete (7) días contados a partir del día siguiente de recibida la solicitud del contratista.

Vencido el plazo para solicitar el adelanto no procede la solicitud.

CLÁUSULA DÉCIMA: ADELANTO PARA MATERIALES E INSUMOS

La Entidad otorgará adelantos para materiales e insumos por el 20% del monto del contrato original, conforme al calendario de adquisición de materiales e insumos presentado por el contratista.

La entrega de los adelantos se realizará en un plazo de 08 días calendario previos a la fecha prevista en el calendario de adquisición de materiales e insumos para cada adquisición, con la finalidad que EL CONTRATISTA pueda disponer de los materiales e insumos en la oportunidad prevista en el calendario de avance de obra valorizado. Para tal efecto, EL CONTRATISTA debe solicitar la entrega del adelanto en un plazo de 08 días calendario anteriores al inicio del plazo antes mencionado, adjuntando a su

solicitud la garantía por adelantos mediante carta fianza o póliza de caución y el comprobante de pago respectivo”.

CLÁUSULA UNDECIMA.: FIDEICOMISO DE ADELANTOS

Para la administración de los adelantos destinados a la ejecución de la obra, se constituirá un fideicomiso conforme a lo establecido en los artículos 184 y 185 del Reglamento. El procedimiento para la solicitud y entrega de los adelantos se rige por lo dispuesto en dichos artículos.

ADELANTO DIRECTO

La Entidad otorgará 01 adelanto directo por el 10% del monto del contrato original.

ADELANTO PARA MATERIALES E INSUMOS

“La Entidad otorgará adelantos para materiales e insumos por el 20% del monto del contrato original, conforme al calendario de adquisición de materiales e insumos presentado por el contratista.

CLÁUSULA DUODÉCIMA: CONFORMIDAD DE LA OBRA

La conformidad de la obra será dada con la suscripción del Acta de Recepción de Obra.

CLÁUSULA DÉCIMA TERCERA: DECLARACIÓN JURADA DEL CONTRATISTA

EL CONTRATISTA declara bajo juramento que se compromete a cumplir las obligaciones derivadas del presente contrato, bajo sanción de quedar inhabilitado para contratar con el Estado en caso de incumplimiento.

CLÁUSULA DÉCIMA CUARTA: ASIGNACIÓN DE RIESGOS DEL CONTRATO DE OBRA

SECTOR I: AGUAS ARRIBA DEL TRAMO URBANO

Anexo N° 03

Formato para asignar los riesgos

Anexo N° 03 Formato para asignar los riesgos									
1. NÚMERO Y FECHA DEL DOCUMENTO			Número	2. DATOS GENERALES DEL PROYECTO			Nombre del Proyecto	"CONTROL DE DESBORDES E INUNDACIONES EN EL RÍO ICA Y QUEBRADA CANSAS/CHANCHAJALLA" SECTOR I: AGUAS ARRIBA DEL TRAMO URBANO	
							Región : Ica Provincia : Ica Distrito : San José de los Molinos, San Juan Bautista, Ica, La Tingüña, Parcona, Los Aquiles, Pueblo Nuevo, Santiago y Ocucaje.		
			Fecha		01/02/2019		Ubicación Geográfica		
3.INFORMACIÓN DEL RIESGO									
3.1 CODIGO DE RIESGO	3.2 DESCRIPCIÓN DEL RIESGO	3.3 PRIORIDAD DEL RIESGO	4.1 ESTRATEGIA SELECCIONADA				4.2 ACCIONES A REALIZAR EN EL MARCO DEL PLAN		4.3 RIESGO ASIGNADO A
			Mitigar el riesgo	Evitar el riesgo	Aceptar el riesgo	Transferir el riesgo		Entidad	Contratista
RD I1	Riesgo en diseño de vías de acceso, demoliciones y remociones de concreto y gaviones Sector I	Baja		X			Rediseño de Vías de acceso, demoliciones y remociones de concreto y gaviones Sector I	X	
RC I1	Riesgo en construcción de vías de acceso, demoliciones y remociones de concreto y gaviones Sector I	Moderada	X				Penalización y eventual rescisión de contratos y sustitución de proveedores, supervisión o ambos, de acuerdo a lo establecido en la regulación de Contrataciones Públicas. Gestión del contrato por parte de la entidad para evitar sobrecostos en caso de que se vea afectada por limitaciones financieras.		X
RA I1	Riesgo ambiental durante la construcción de Vías de acceso, demoliciones y remociones de concreto y gaviones Sector I	Baja				X	Penalización y eventual rescisión de contratos y sustitución de contratista, proveedor, supervisión o todos, de acuerdo a lo establecido en la regulación de Contrataciones Públicas.		X
RQ I1	Riesgo arqueológico durante la construcción de Vías de acceso, demoliciones y remociones de concreto y gaviones Sector I	Baja			X		Valoración y tratamiento de zonas arqueológicas de acuerdo a estándares específicos previstos por la autoridad competente.	X	
RF I1	Riesgo de fuerza mayor durante la construcción de Vías de acceso, demoliciones y remociones de concreto y gaviones Sector I	Baja				X	• Plan de contingencia ante sismo • Plan de contingencia ante inundación • Plan de contingencia antes incendio forestal		X
RR I1	Riesgo regulatorio durante la construcción de Vías de acceso, demoliciones y remociones de concreto y gaviones Sector I	Baja			X		Modificación de terminos contractuales para minimizar costos adicionales o pérdidas	X	
RT I1	Riesgo de accidentes de construcción y daños a terceros Vías de acceso, demoliciones y remociones de concreto y gaviones Sector I	Baja				X	Penalización y eventual rescisión de contratos y sustitución de contratista, supervisión o ambos, de acuerdo a lo establecido en la regulación de Contrataciones Públicas. Reforzamiento de exigencias para supervisión en aspectos de seguridad durante la construcción.		X
RD I5	Riesgo en diseño de explanaciones riberas Río Ica Sector I	Moderada		X			Rediseño y planificación de Explanaciones riberas Río Ica Sector I	X	
RC I5	Riesgo en construcción de explanaciones riberas Río Ica Sector I	Moderada	X				Penalización y eventual rescisión de contratos y sustitución de proveedores, supervisión o ambos, de acuerdo a lo establecido en la regulación de Contrataciones Públicas. Gestión del contrato por parte de la entidad para evitar sobrecostos en caso de que se vea afectada por limitaciones financieras.		X
RG I5	Riesgo geológico/geotécnico en zona de explanaciones riberas Río Ica Sector I	Baja					Adecuación o eventual replanteo de explanaciones en riberas del Río Ica Sector I	X	
RI I5	Riesgo de interferencias/servicios afectados en zona de explanaciones riberas Río Ica Sector I	Baja			X		Gestión de la programación de obras y calendario de riegos.	X	
RA I5	Riesgo ambiental durante explanaciones riberas Río Ica Sector I	Baja				X	Penalización y eventual rescisión de contratos y sustitución de contratista, proveedor, supervisión o todos, de acuerdo a lo establecido en la regulación de Contrataciones Públicas. Reforzamiento de exigencias para supervisión en aspectos ambientales.		X
RQ I5	Riesgo arqueológico durante explanaciones riberas Río Ica Sector I	Baja			X		Valoración y tratamiento de zonas arqueológicas de acuerdo a estándares específicos previstos por la autoridad competente.	X	
RF I5	Riesgo de fuerza mayor durante explanaciones riberas Río Ica Sector I	Moderada				X	• Plan de contingencia ante sismo • Plan de contingencia ante inundación • Plan de contingencia ante incendio forestal		X
RR I5	Riesgo regulatorio durante explanaciones riberas Río Ica Sector I	Baja			X		Modificación de terminos contractuales para minimizar costos adicionales o pérdidas	X	

Anexo N° 03 Formato para asignar los riesgos									
1. NÚMERO Y FECHA DEL DOCUMENTO			Número	2. DATOS GENERALES DEL PROYECTO		Nombre del Proyecto		"CONTROL DE DESBORDES E INUNDACIONES EN EL RÍO ICA Y QUEBRADA CANSASICHANCHAJALLA" SECTOR I: AGUAS ARRIBA DEL TRAMO URBANO	
			Fecha	01/02/2019		Ubicación Geográfica		Región : Ica Provincia : Ica Distrito : San José de los Molinos, San Juan Bautista, Ica, La Tingüña, Parcona, Los Aquiles, Pueblo Nuevo, Santiago y Ocusejo.	
3. INFORMACIÓN DEL RIESGO			4.1 ESTRATEGIA SELECCIONADA			4.2 ACCIONES A REALIZAR EN EL MARCO DEL PLAN			4.3 RIESGO ASIGNADO A
3.1 CÓDIGO DE RIESGO	3.2 DESCRIPCIÓN DEL RIESGO	3.3 PRIORIDAD DEL RIESGO	Mitigar el riesgo	Evitar el riesgo	Aceptar el riesgo	Transferir el riesgo	Entidad		Contratista
RT I5	Riesgo de accidentes de construcción y daños a terceros explanaciones riberas Río Ica Sector I	Baja				X	Penalización y eventual rescisión de contratos y sustitución de contratista, supervisión o ambos, de acuerdo a lo establecido en la regulación de Contrataciones Públicas. Reforzamiento de exigencias para supervisión en aspectos de seguridad durante la construcción.		X
RD I6	Riesgo en diseño de protección con Gaviones riberas Río Ica Sector I	Moderada		X			Rediseño de Protección con gaviones riberas Río Ica Sector I		X
RC I6	Riesgo en protección con Gaviones riberas Río Ica Sector I	Alta	X				Penalización y eventual rescisión de contratos y sustitución de proveedores, supervisión o ambos, de acuerdo a lo establecido en la regulación de Contrataciones Públicas. Gestión del contrato por parte de la entidad para evitar sobrecostos en caso de que se vea afectada por limitaciones financieras.		X
RG I6	Riesgo geológico/geotécnico en zona de protección con Gaviones riberas Río Ica Sector I	Baja		X			Adecuación o eventual rediseño de Protección con gaviones en riberas del Río Ica Sector I		X
RI I6	Riesgo de interferencias/servicios afectados en zona de protección con Gaviones riberas Río Ica Sector I	Baja			X		Gestión de la programación de obras y calendario de riegos.		X
RA I6	Riesgo ambiental durante la protección con Gaviones riberas Río Ica Sector I	Baja				X	Penalización y eventual rescisión de contratos y sustitución de contratista, proveedor, supervisión o todos, de acuerdo a lo establecido en la regulación de Contrataciones Públicas. Reforzamiento de exigencias para supervisión en aspectos ambientales.		X
RF I6	Riesgo de fuerza mayor durante la protección con Gaviones riberas Río Ica Sector I	Moderada				X	• Plan de contingencia ante sismo • Plan de contingencia ante inundación • Plan de contingencia ante incendio forestal		X
RR I6	Riesgo regulatorio durante la protección con Gaviones riberas Río Ica Sector I	Baja			X		Modificación de terminos contractuales para minimizar costos adicionales o pérdidas		X
RT I6	Riesgo de accidentes de construcción y daños a terceros en protección con Gaviones riberas Río Ica Sector I	Baja				X	Penalización y eventual rescisión de contratos y sustitución de contratista, supervisión o ambos, de acuerdo a lo establecido en la regulación de Contrataciones Públicas. Reforzamiento de exigencias para supervisión en aspectos de seguridad durante la construcción.		X
RD I7	Riesgo en diseño de protección con enrocado riberas Río Ica Sector I	Moderada		X			Rediseño de Protección con enrocado riberas Río Ica Sector I		X
RC I7	Riesgo en construcción de protección con enrocado riberas Río Ica Sector I	Alta	X				Penalización y eventual rescisión de contratos y sustitución de proveedores, supervisión o ambos, de acuerdo a lo establecido en la regulación de Contrataciones Públicas. Gestión del contrato por parte de la entidad para evitar sobrecostos en caso de que se vea afectada por limitaciones financieras.		X
RG I7	Riesgo geológico/geotécnico en zona de protección con enrocado riberas Río Ica Sector I	Baja		X			Adecuación o eventual rediseño de Protección con enrocado en riberas del Río Ica Sector I		X
RI I7	Riesgo de interferencias/servicios afectados en zona de protección con enrocado riberas Río Ica Sector I	Baja			X		Gestión de la programación de obras y calendario de riegos.		X
RA I7	Riesgo ambiental durante protección con enrocado riberas Río Ica Sector I	Baja				X	Penalización y eventual rescisión de contratos y sustitución de contratista, proveedor, supervisión o todos, de acuerdo a lo establecido en la regulación de Contrataciones Públicas. Reforzamiento de exigencias para supervisión en aspectos ambientales.		X

Anexo N° 03									
Formato para asignar los riesgos									
1. NÚMERO Y FECHA DEL DOCUMENTO			Número	2. DATOS GENERALES DEL PROYECTO			Nombre del Proyecto	"CONTROL DE DESBORDOS E INUNDACIONES EN EL RÍO ICA Y QUEBRADA CANSAS/CHANCHAJALLA"	
			Fecha	01/02/2019			Ubicación Geográfica	SECTOR I: AGUAS ARRIBA DEL TRAMO URBANO	
							Región : Ica		
							Provincia : Ica		
							Distrito : San José de los Molinos, San Juan Bautista, Ica, La Tingüilla, Parcona, Los Aquiles, Pueblo Nuevo, Santiago y Ocucalje.		
4 PLAN DE RESPUESTA A LOS RIESGOS									
3. INFORMACIÓN DEL RIESGO				4.1 ESTRATEGIA SELECCIONADA			4.2 ACCIONES A REALIZAR EN EL MARCO DEL PLAN		
3.1 CÓDIGO DE RIESGO	3.2 DESCRIPCIÓN DEL RIESGO			3.3 PRIORIDAD DEL RIESGO	Mitigar el riesgo	Evitar el riesgo	Aceptar el riesgo	Transferir el riesgo	4.3 RIESGO ASIGNADO A
RF 17	Riesgo de fuerza mayor durante protección con enrocado riberas Río Ica Sector I			Moderada				X	Plan de contingencia ante sismo Plan de contingencia ante inundación Plan de contingencia ante incendio forestal
RR 17	Riesgo regulatorio durante protección con enrocado riberas Río Ica Sector I			Baja			X		Modificación de términos contractuales para minimizar costos adicionales o pérdidas
RT 17	Riesgo de accidentes de construcción y daños a terceros protección con enrocado riberas Río Ica Sector I			Baja				X	Penalización y eventual rescisión de contratos y sustitución de contratista, supervisión o ambos, de acuerdo a lo establecido en la regulación de Contrataciones Públicas. Reforzamiento de exigencias para supervisión en aspectos de seguridad durante la construcción.
RD 18	Riesgo en diseño de canal de aproximación y salida, transiciones en riberas Río Ica Sector I			Moderada		X			Rediseño de canal de aproximación, salida, transiciones en riberas Río Ica Sector I
RC 18	Riesgo en construcción de canal de aproximación y salida, transiciones en riberas Río Ica Sector I			Alta	X				Penalización y eventual rescisión de contratos y sustitución de proveedores, supervisión o ambos, de acuerdo a lo establecido en la regulación de Contrataciones Públicas. Gestión del contrato por parte de la entidad para evitar sobrecostos en caso de que se vea afectada por limitaciones financieras.
RG 18	Riesgo geológico/geotécnico en zona de construcción de canal de aproximación y salida, transiciones en riberas Río Ica Sector I			Moderada		X			Adecuación o eventual rediseño de canal de aproximación, salidas y transiciones en riberas del Río Ica Sector I
RA 18	Riesgo ambiental durante la construcción de canal de aproximación y salida, transiciones en riberas Río Ica Sector I			Baja				X	Penalización y eventual rescisión de contratos y sustitución de contratista, proveedor, supervisión o todos, de acuerdo a lo establecido en la regulación de Contrataciones Públicas. Reforzamiento de exigencias para supervisión en aspectos ambientales.
RF 18	Riesgo de fuerza mayor durante la construcción de canal de aproximación y salida, transiciones en riberas Río Ica Sector I			Moderada				X	Plan de contingencia ante sismo Plan de contingencia ante inundación Plan de contingencia ante incendio forestal
RR 18	Riesgo regulatorio durante la construcción de canal de aproximación y salida, transiciones en riberas Río Ica Sector I			Baja			X		Modificación de términos contractuales para minimizar costos adicionales o pérdidas
RT 18	Riesgo de accidentes de construcción y daños a terceros en construcción de canal de aproximación y salida, transiciones en riberas Río Ica Sector I			Baja				X	Penalización y eventual rescisión de contratos y sustitución de contratista, supervisión o ambos, de acuerdo a lo establecido en la regulación de Contrataciones Públicas. Reforzamiento de exigencias para supervisión en aspectos de seguridad durante la construcción.

Nombres y Apellidos del responsable de su elaboración

DNI:

Nombres y Apellidos del responsable de su aprobación

Cargo:

Dependencia:

**SECTOR II-1: TRAMO URBANO (VERTEDERO
SARAJA - PUENTE GRAU)**

Anexo N° 03

Formato para asignar los riesgos

Anexo N° 03									
Formato para asignar los riesgos									
1. NÚMERO Y FECHA DEL DOCUMENTO			Número	2. DATOS GENERALES DEL PROYECTO			Nombre del Proyecto		
			Fecha	01/02/2019			Sector II-1 TRAMO URBANO (VERTEDERO SARAJA - PUENTE GRAU)		
							Región : Ica Provincia : Ica Distrito : San José de los Molinos, Socorro Baulista, Ica, La Tingulilla, Parcona, Los Aquiles, Pueblo Nuevo, Santiago y Ocuzajje.		

Anexo N° 03									
Formato para asignar los riesgos									
1. NÚMERO Y FECHA DEL DOCUMENTO			Número	2. DATOS GENERALES DEL PROYECTO		Nombre del Proyecto		"CONTROL DE DESBORDOS E INUNDACIONES EN EL RÍO ICA Y QUEBRADA CAÑASICHANCHAJALLA"	
			Fecha	01/02/2019		Ubicación Geográfica		Región : Ica Provincia : San José de los Molinos, Socorro Bautista, Ica, La Tingüilla, Parcona, Los Aquiles, Pueblo Nuevo, Santiago y Ocucaje.	
4 PLAN DE RESPUESTA A LOS RIESGOS									
3.INFORMACIÓN DEL RIESGO			4.1 ESTRATEGIA SELECCIONADA			4.2 ACCIONES A REALIZAR EN EL MARCO DEL PLAN			
3.1 CÓDIGO DE RIESGO	3.2 DESCRIPCIÓN DEL RIESGO	3.3 PRIORIDAD DEL RIESGO	Mitigar el riesgo	Evitar el riesgo	Aceptar el riesgo	Transferir el riesgo	4.3 RIESGO ASIGNADO A		
							Entidad	Contralista	
RT IIS4	Riesgo de accidentes de construcción y daños a terceros explicaciones en canalización Vteredero Saraja - Puente Grau	Baja				X			X
RD IIS5	Riesgo en diseño de muro de contención en canalización Vteredero Saraja - Puente Grau	Moderada		X			X		
RC IIS5	Riesgo en construcción de muro de contención en canalización Vteredero Saraja - Puente Grau	Alta	X						X
RE IIS5	Riesgo de expropiación de terrenos para muro de contención en canalización Vteredero Saraja - Puente Grau	Moderada			X		X		
RG IIS5	Riesgo geológico/geotécnico en zona de muro de contención en canalización Vteredero Saraja - Puente Grau	Moderada		X				X	
RA IIS5	Riesgo ambiental durante construcción muro de contención en canalización Vteredero Saraja - Puente Grau	Moderada				X			X
RF IIS5	Riesgo de fuerza mayor durante construcción muro de contención en canalización Vteredero Saraja - Puente Grau	Alta				X			X
RR IIS5	Riesgo regulatorio durante construcción muro de contención en canalización Vteredero Saraja - Puente Grau	Baja			X			X	
RT IIS5	Riesgo de accidentes de construcción y daños a terceros construcción muro de contención en canalización Vteredero Saraja - Puente Grau	Baja				X			X
RD IIS6	Riesgo en diseño de protección con enrocado en canalización Vteredero Saraja - Puente Grau	Moderada		X			X		
RC IIS6	Riesgo en construcción de protección con enrocado en canalización Vteredero Saraja - Puente Grau	Alta	X						X
RE IIS6	Riesgo de expropiación de terrenos para protección con enrocado en canalización Vteredero Saraja - Puente Grau	Moderada			X				
RG IIS6	Riesgo geológico/geotécnico en zona de protección con enrocado en canalización Vteredero Saraja - Puente Grau	Baja		X				X	

Anexo N° 03									
Formato para asignar los riesgos									
1. NÚMERO Y FECHA DEL DOCUMENTO			Número	2. DATOS GENERALES DEL PROYECTO			Nombre del Proyecto	"CONTROL DE DESBORDES E INUNDACIONES EN EL RÍO ICA Y QUERRADA SARAJA - PUENTE GRAU" Sector II-1 TRAMO URBANO (VERTEDERO SARAJA - PUENTE GRAU)	
			Fecha	01/02/2019			Ubicación Geográfica	Región : Ica	Provincia : Ica
						Distrito : San José de los Molinos, Socorro Baulista, Ica, La Tingüña, Parcona, Los Aquiles, Pueblo Nuevo, Santiago y Ocucaje.			
4 PLAN DE RESPUESTA A LOS RIESGOS									
3. INFORMACIÓN DEL RIESGO			4.1 ESTRATEGIA SELECCIONADA			4.2 ACCIONES A REALIZAR EN EL MARCO DEL PLAN			
3.1 CÓDIGO DE RIESGO	3.2 DESCRIPCIÓN DEL RIESGO	3.3 PRIORIDAD DEL RIESGO	Mitigar el riesgo	Evitar el riesgo	Aceptar el riesgo	Transferir el riesgo			
RA IIS6	Riesgo ambiental durante la protección con enrocado en canalización Vteredero Saraja - Puente Grau	Baja				X	Penalización y eventual rescisión de contratos y sustitución de contratista, proveedor, supervisión o todos, de acuerdo a lo establecido en la regulación de Contrataciones Públicas. Reforzamiento de exigencias para supervisión en aspectos ambientales.		
RF IIS6	Riesgo de fuerza mayor durante la protección con enrocado en canalización Vteredero Saraja - Puente Grau	Baja		X			Plan de contingencia ante fenómenos (sismo, inundación o huayco)		
RR IIS6	Riesgo regulatorio durante la protección con enrocado en canalización Vteredero Saraja - Puente Grau	Baja			X		Modificación de términos contractuales para minimizar costos adicionales o pérdidas		
RT IIS6	Riesgo de accidentes de construcción y daños a terceros en protección con enrocado en canalización Vteredero Saraja - Puente Grau	Baja				X	Penalización y eventual rescisión de contratos y sustitución de contratista, supervisión o ambos, de acuerdo a lo establecido en la regulación de Contrataciones Públicas. Reforzamiento de exigencias para supervisión en aspectos de seguridad durante la construcción.		
RD IIS7	Riesgo en diseño losa apoyada y transiciones en canalización Vteredero Saraja - Puente Grau	Moderada		X			Rediseño de losa apoyada y transiciones en canalización Vteredero Saraja - Puente Grau.		
RC IIS7	Riesgo en construcción losa apoyada y transiciones en canalización Vteredero Saraja - Puente Grau	Alta	X				Penalización y eventual rescisión de contratos y sustitución de proveedores o ambos, de acuerdo a lo establecido en la regulación de Contrataciones Públicas. Gestión del contrato por parte de la entidad para evitar sobrecostos en caso de que se vea afectada por limitaciones financieras.		
RG IIS7	Riesgo geológico/geotécnico en zona construcción losa apoyada y transiciones en canalización Vteredero Saraja - Puente Grau	Moderada		X			Adecuación o eventual rediseño de losa apoyada y transiciones en canalización Vteredero Saraja - Puente Grau		
RA IIS7	Riesgo ambiental durante la construcción losa apoyada y transiciones en canalización Vteredero Saraja - Puente Grau	Moderada				X	Penalización y eventual rescisión de contratos y sustitución de contratista, proveedor, supervisión o todos, de acuerdo a lo establecido en la regulación de Contrataciones Públicas. Reforzamiento de exigencias para supervisión en aspectos ambientales.		
RF IIS7	Riesgo de fuerza mayor durante la construcción losa apoyada y transiciones en canalización Vteredero Saraja - Puente Grau	Moderada				X	Plan de contingencia ante fenómenos (sismo, inundación o huayco)		
RR IIS7	Riesgo regulatorio durante la construcción losa apoyada y transiciones en canalización Vteredero Saraja - Puente Grau	Baja			X		Modificación de términos contractuales para minimizar costos adicionales o pérdidas		
RT IIS7	Riesgo de accidentes de construcción y daños a terceros en construcción losa apoyada y transiciones en canalización Vteredero Saraja - Puente Grau	Baja				X	Penalización y eventual rescisión de contratos y sustitución de contratista, supervisión o ambos, de acuerdo a lo establecido en la regulación de Contrataciones Públicas. Reforzamiento de exigencias para supervisión en aspectos de seguridad durante la construcción.		
RD IIS8	Riesgo en diseño construcción aceras y reposición de pavimentos Sector II Tramo Urbano Vteredero Saraja - Puente Grau	Baja		X			Rediseño de aceras y reposición de pavimentos Sector II Tramo Urbano canalización Vteredero Saraja - Puente Grau.		

Anexo N° 03									
Formato para asignar los riesgos									
1. NÚMERO Y FECHA DEL DOCUMENTO			Número	2. DATOS GENERALES DEL PROYECTO			Nombre del Proyecto	"CONTROL DE DESBORDES E INUNDACIONES EN EL RÍO ICA Y QUEBRADA CANSASCHACHAJALLA" Sector II-L1 TRAMO URBANO (VERTEDERO SARAJA - PUENTE GRAU)	
			Fecha	01/02/2019			Ubicación Geográfica	Región : Ica Provincia : Ica Distrito : San José de los Molinos, Socorro Bautista, Ica, La Tingüilla, Parcona, Los Aquiles, Pueblo Nuevo, Santiago y Ocúaje.	
4 PLAN DE RESPUESTA A LOS RIESGOS									
3.INFORMACIÓN DEL RIESGO			4.1 ESTRATEGIA SELECCIONADA			4.2 ACCIONES A REALIZAR EN EL MARCO DEL PLAN			
3.1 CÓDIGO DE RIESGO	3.2 DESCRIPCIÓN DEL RIESGO	3.3 PRIORIDAD DEL RIESGO	Mitigar el riesgo	Evitar el riesgo	Aceptar el riesgo	Transferir el riesgo			
RC IIS8	Riesgo en construcción aceras y reposición de pavimentos Sector II Tramo Urbano Vertedero Saraja - Puente Grau	Alta	X				Penalización y eventual rescisión de contratos y sustitución de proveedores, supervisión o ambos, de acuerdo a lo establecido en la regulación de Contrataciones Públicas. Gestión del contrato por parte de la entidad para evitar sobre costos en caso de que se vea afectada por limitaciones financieras.		X
RE IIS8	Riesgo de expropiación de terrenos para construcción aceras y reposición de pavimentos Sector II Tramo Urbano Vertedero Saraja - Puente Grau	Moderada			X		Saneamiento físico legal y gestión de controversia con entidad o sujeto con derecho de propiedad.	X	
RG IIS8	Riesgo geológico/geotécnico en zona de construcción aceras y reposición de pavimentos Sector II Tramo Urbano Vertedero Saraja - Puente Grau	Baja		X			Adecuación o eventual rediseño de Reposición de pavimentos Sector II Tramo Urbano 2	X	
RI IIS8	Riesgo de interferencias/servicios afectados en zona de construcción aceras y reposición de pavimentos Sector II Tramo Urbano Vertedero Saraja - Puente Grau	Baja			X		Coordinación con autoridad municipal para intervención en vías públicas		X
RA IIS8	Riesgo ambiental durante la construcción aceras y reposición de pavimentos Sector II Tramo Urbano Vertedero Saraja - Puente Grau	Moderada				X	Penalización y eventual rescisión de contratos y sustitución de contratista, supervisión o ambos, de acuerdo a lo establecido en la regulación de Contrataciones Públicas. Reforzamiento de exigencias para supervisión en aspectos ambientales.		X
RP IIS8	Riesgo de obtención de permisos para la construcción aceras y reposición de pavimentos Sector II Tramo Urbano Vertedero Saraja - Puente Grau	Baja					Coordinación con autoridad municipal para intervención en vías públicas		X
RF IIS8	Riesgo de fuerza mayor durante la construcción aceras y reposición de pavimentos Sector II Tramo Urbano Vertedero Saraja - Puente Grau	Baja				X	Plan de contingencia ante fenómenos (sismo, inundación o huayco)		X
RR IIS8	Riesgo regulatorio durante la construcción aceras y reposición de pavimentos Sector II Tramo Urbano Vertedero Saraja - Puente Grau	Baja			X		Modificación de términos contractuales para minimizar costos adicionales o pérdidas	X	
RT IIS8	Riesgo de accidentes de construcción y daños a terceros en construcción aceras y reposición de pavimentos Sector II Tramo Urbano Vertedero Saraja - Puente Grau	Baja				X	Penalización y eventual rescisión de contratos y sustitución de contratista, supervisión o ambos, de acuerdo a lo establecido en la regulación de Contrataciones Públicas. Reforzamiento de exigencias para supervisión en aspectos de seguridad durante la construcción.		X

Nombres y Apellidos del responsable de su elaboración

DNI:

Nombres y Apellidos del responsable de su aprobación

Cargo:

Dependencia:

SECTOR II-2: TRAMO URBANO (PUENTE GRAU - PUENTE CUTERVO)

Anexo N° 03

Formato para asignar los riesgos

Anexo N° 03 Formato para asignar los riesgos					
1. NÚMERO Y FECHA DEL DOCUMENTO		Número	2. DATOS GENERALES DEL PROYECTO		
		Fecha	01/02/2019	Ubicación Geográfica	Nombre del Proyecto
				Provincia : Ica Distrito : San José de los Molinos, San Juan Bautista, Ica, La Tingüña, Parcona, Los Águiles, Pueblo Nuevo, Santiago y Occeupe.	"CONTROL DE DESBORDES E INUNDACIONES EN EL RIO ICA Y QUEBRADA CAÑAS/CHANCHAJALLA" SECTOR II-2: TRAMO URBANO (PUENTE GRAU - PUENTE CUTERVO)
4 PLAN DE RESPUESTA A LOS RIESGOS					
3. INFORMACIÓN DEL RIESGO			4.1 ESTRATEGIA SELECCIONADA		
3.1 CÓDIGO DE RIESGO	3.2 DESCRIPCIÓN DEL RIESGO	3.3 PRIORIDAD DEL RIESGO	Mitigar el riesgo	Evitar el riesgo	Aceptar el riesgo
RD IIG1	Riesgo en diseño de vías de acceso, demoliciones y remociones de concreto y gaviones Sector II Puente Grau - Puente Cutervo	Baja		X	
RC IIG1	Riesgo en construcción de vías de acceso, demoliciones y remociones de concreto y gaviones Sector II Puente Grau - Puente Cutervo	Moderada	X		
RA IIG1	Riesgo ambiental durante la construcción de Vías de acceso, demoliciones y remociones de concreto y gaviones Sector II Puente Grau - Puente Cutervo	Baja			X
RF IIG1	Riesgo de fuerza mayor durante la construcción de Vías de acceso, demoliciones y remociones de concreto y gaviones Sector II Puente Grau - Puente Cutervo	Baja			X
RR IIG1	Riesgo regulatorio durante la construcción de Vías de acceso, demoliciones y remociones de concreto y gaviones Sector II Puente Grau - Puente Cutervo	Baja			X
RT IIG1	Riesgo de accidentes de construcción y daños a terceros Vías de acceso, demoliciones y remociones de concreto y gaviones Sector II Puente Grau - Puente Cutervo	Baja			X
RD IIG4	Riesgo en diseño de explanaciones en canalización Puente Grau - Puente Cutervo	Moderada		X	
RC IIG4	Riesgo en construcción de explanaciones en canalización Puente Grau - Puente Cutervo	Moderada	X		
RG IIG4	Riesgo geológico/geotécnico en zona de explanaciones en canalización Puente Grau - Puente Cutervo	Baja		X	
RA IIG4	Riesgo ambiental durante explanaciones en canalización Puente Grau - Puente Cutervo	Baja			X
RF IIG4	Riesgo de fuerza mayor durante explanaciones en canalización Puente Grau - Puente Cutervo	Baja			X
RR IIG4	Riesgo regulatorio durante explanaciones en canalización Puente Grau - Puente Cutervo	Baja			X
4.2 ACCIONES A REALIZAR EN EL MARCO DEL PLAN			4.3 RIESGO ASIGNADO A		
			Transferir el riesgo	Entidad	Contratista
Rediseño de Vías de acceso, demoliciones y remociones Sector II Tramo Urbano I Puente Grau - Puente Cutervo				X	
Penalización y eventual rescisión de contratos y sustitución de proveedores, supervisión o ambos, de acuerdo a lo establecido en la regulación de Contrataciones Públicas.					X
Gestión del contrato por parte de la entidad para evitar sobrecostos en caso de que se vea afectada por limitaciones financieras.					
Penalización y eventual rescisión de contratos y sustitución de contratista, proveedor, supervisión o todos, de acuerdo a lo establecido en la regulación de Contrataciones Públicas.			X		X
Reforzamiento de exigencias para supervisión en aspectos ambientales.					
Plan de contingencia ante fenómenos (sismo, inundación)			X		X
Modificación de términos contractuales para minimizar costos adicionales o pérdidas				X	
Penalización y eventual rescisión de contratos y sustitución de contratista, supervisión o ambos, de acuerdo a lo establecido en la regulación de Contrataciones Públicas.			X		X
Reforzamiento de exigencias para supervisión en aspectos de seguridad durante la construcción.					
Rediseño y planificación de Explanaciones en canalización Puente Grau - Puente Cutervo				X	
Penalización y eventual rescisión de contratos y sustitución de proveedores, supervisión o ambos, de acuerdo a lo establecido en la regulación de Contrataciones Públicas.					X
Gestión del contrato por parte de la entidad para evitar sobrecostos en caso de que se vea afectada por limitaciones financieras.					
Adecuación o eventual replanteo de explanaciones en canalización Puente Grau - Puente Cutervo				X	
Penalización y eventual rescisión de contratos y sustitución de proveedor, supervisión o todos, de acuerdo a lo establecido en la regulación de Contrataciones Públicas.			X		X
Reforzamiento de exigencias para supervisión en aspectos ambientales.					
Plan de contingencia ante fenómenos (sismo, inundación o huayco)			X		X
Modificación de términos contractuales para minimizar costos adicionales o pérdidas				X	

Anexo N° 03									
Formato para asignar los riesgos									
1. NÚMERO Y FECHA DEL DOCUMENTO		Número	2. DATOS GENERALES DEL PROYECTO			Nombre del Proyecto		"CONTROL DE DESBORDES E INUNDACIONES EN EL RÍO ICA Y QUEBRADA CAÑAS/CHANCHAJALLA" SECTOR II-2: TRAMO URBANO (PUENTE GRAU - PUENTE CUTERVO)	
		Fecha	01/02/2019	Ubicación Geográfica		Región : Ica Provincia : Ica Distrito : San José de los Molinos, San Juan Bautista, Ica, La Tingüita, Parcona, Los Aquiles, Pueblo Nuevo, Santiago y Ocayale.			
4 PLAN DE RESPUESTA A LOS RIESGOS									
3.INFORMACIÓN DEL RIESGO									
4.1 ESTRATEGIA SELECCIONADA									
3.1 CÓDIGO DE RIESGO	3.2 DESCRIPCIÓN DEL RIESGO	3.3 PRIORIDAD DEL RIESGO	Mitigar el riesgo	Evitar el riesgo	Aceptar el riesgo	Transferir el riesgo	4.2 ACCIONES A REALIZAR EN EL MARCO DEL PLAN		
							Entidad	Contratista	
RT IIG4	Riesgo de accidentes de construcción y daños a terceros explicaciones en canalización Puente Grau - Puente Cutervo	Baja				X			X
RD IIG5	Riesgo en diseño de muro de contención en canalización Puente Grau - Puente Cutervo	Moderada		X				X	
RC IIG5	Riesgo en construcción de muro de contención en canalización Puente Grau - Puente Cutervo	Alta	X						X
RG IIG5	Riesgo geológico/geotécnico en zona de muro de contención en canalización Puente Grau - Puente Cutervo	Moderada		X				X	
RA IIG5	Riesgo ambiental durante construcción muro de contención en canalización Puente Grau - Puente Cutervo	Moderada				X			X
RF IIG5	Riesgo de fuerza mayor durante construcción muro de contención en canalización Puente Grau - Puente Cutervo	Alta				X			X
RR IIG5	Riesgo regulatorio durante construcción muro de contención en canalización Puente Grau - Puente Cutervo	Baja			X			X	
RT IIG5	Riesgo de accidentes de construcción y daños a terceros construcción muro de contención en canalización Puente Grau - Puente Cutervo	Baja				X			X
RD IIG6	Riesgo en diseño losa apoyada y transiciones en canalización Puente Grau - Puente Cutervo	Moderada		X				X	
RC IIG6	Riesgo en construcción losa apoyada y transiciones en canalización Puente Grau - Puente Cutervo	Alta	X						X
RG IIG6	Riesgo geológico/geotécnico en zona construcción losa apoyada y transiciones en canalización Puente Grau - Puente Cutervo	Moderada		X				X	

1. NÚMERO Y FECHA DEL DOCUMENTO

Número

Fecha

2. DATOS GENERALES DEL PROYECTO

01/02/2019

Nombre del Proyecto

Ubicación Geográfica

Región : Ica

Provincia : Ica

Distrito : San José de los Molinos, San Juan Bautista, Ica, La Tingüña, Parcona, Los Águiles, Pueblo Nuevo, Santiago y Ocush.

Formato para asignar los riesgos

ANEXO N° 03

"CONTROL DE DESBORDES E INUNDACIONES EN EL RÍO ICA Y QUEBRADA CAÑAS/CHANCHAJALLA"

SECTOR II-2: TRAMO URBANO (PUENTE GRAU - PUENTE CUTERVO)

3. INFORMACIÓN DEL RIESGO

3.1 CÓDIGO DE RIESGO

RT IIIG7

3.2 DESCRIPCIÓN DEL RIESGO

Riesgo de accidentes de construcción y daños a terceros en construcción aceras y reposición de pavimentos Sector II Tramo Urbano Puente Grau - Puente Cutervo

3.3 PRIORIDAD DEL RIESGO

Baja

4.1 ESTRATEGIA SELECCIONADA

Mitigar el riesgo

Evitar el riesgo

Aceptar el riesgo

Transferir el riesgo

4.2 ACCIONES A REALIZAR EN EL MARCO DEL PLAN

Penalización y eventual rescisión de contratos y sustitución de contratista, supervisión o ambos, de acuerdo a lo establecido en la regulación de Contrataciones Públicas.
Reforzamiento de exigencias para supervisión en aspectos de seguridad durante la construcción.

4.3 RIESGO ASIGNADO A

Entidad

Contratista

Nombres y Apellidos del responsable de su elaboración

DNI:

Nombres y Apellidos del responsable de su aprobación

Cargo:

Dependencia:

74

SECTOR II-3: TRAMO URBANO (PUENTE CUTERVO - LAS CASUARINAS)

Anexo N° 03

Formato para asignar los riesgos

Anexo N° 03 Formato para asignar los riesgos									
1. NÚMERO Y FECHA DEL DOCUMENTO			Número	2. DATOS GENERALES DEL PROYECTO		3. INFORMACIÓN DEL RIESGO			
			Fecha	01/02/2019					

Anexo N° 03 Formato para asignar los riesgos									
1. NÚMERO Y FECHA DEL DOCUMENTO		Número	2. DATOS GENERALES DEL PROYECTO		Nombre del Proyecto	"CONTROL DE DESBORDOS E INUNDACIONES EN EL RÍO ICA Y QUEBRADA CANSAS/CHANCHAJALLA" SECTOR II-3. TRAMO URBANO (PUENTE CUTERVO - LAS CASUARINAS)			
		Fecha	01/02/2019		Ubicación Geográfica	Región : Ica Provincia : San José de los Molinos, San Juan Bautista, Ica, La Tingüña, Parcona, Los Aquiles, Pueblo Nuevo, Santiago y Ocúcle.			
4 PLAN DE RESPUESTA A LOS RIESGOS									
3. INFORMACIÓN DEL RIESGO			4.1 ESTRATEGIA SELECCIONADA			4.2 ACCIONES A REALIZAR EN EL MARCO DEL PLAN			
3.1 CÓDIGO DE RIESGO	3.2 DESCRIPCIÓN DEL RIESGO	3.3 PRIORIDAD DEL RIESGO	Mitigar el riesgo	Evitar el riesgo	Aceptar el riesgo	Transferir el riesgo	4.3 RIESGO ASIGNADO A		
							Entidad	Contratista	
RT IIC4	Riesgo de accidentes de construcción y daños a terceros en explanaciones en canalización Puente Cutervo - Las Casuarinas	Baja				X			X
RD IIC5	Riesgo en diseño de muro de contención en canalización Puente Cutervo - Las Casuarinas	Moderada		X			X		
RC IIC5	Riesgo en construcción de muro de contención en canalización Puente Cutervo - Las Casuarinas	Alta	X						X
RG IIC5	Riesgo geológico/geotécnico en zona de muro de contención en canalización Puente Cutervo - Las Casuarinas	Moderada		X			X		
RA IIC5	Riesgo ambiental durante construcción muro de contención en canalización Puente Cutervo - Las Casuarinas	Moderada				X			X
RF IIC5	Riesgo de fuerza mayor durante construcción muro de contención en canalización Puente Cutervo - Las Casuarinas	Alta				X			X
RR IIC5	Riesgo regulatorio durante construcción muro de contención en canalización Puente Cutervo - Las Casuarinas	Baja			X		X		
RT IIC5	Riesgo de accidentes de construcción y daños a terceros en construcción muro de contención en canalización Puente Cutervo - Las Casuarinas	Baja				X			X
RD IIC6	Riesgo en diseño construcción losa apoyada y transiciones en canalización Puente Cutervo - Las Casuarinas	Moderada		X			X		
RC IIC6	Riesgo en construcción losa apoyada y transiciones en canalización Puente Cutervo - Las Casuarinas	Alta	X						X
RG IIC6	Riesgo geológico/geotécnico en zona construcción losa apoyada y transiciones en canalización Puente Cutervo - Las Casuarinas	Moderada		X			X		
RA IIC6	Riesgo ambiental durante la construcción losa apoyada y transiciones en canalización Puente Cutervo - Las Casuarinas	Moderada				X			X

Anexo N° 03									
Formato para asignar los riesgos									
1. NÚMERO Y FECHA DEL DOCUMENTO		2. DATOS GENERALES DEL PROYECTO		Nombre del Proyecto		"CONTROL DE DESBORDOS E INUNDACIONES EN EL RÍO ICA Y QUEBRADA CANSA/CHANCHAJALLA"			
		Número	Fecha	01/02/2019	Ubicación Geográfica	SECTOR II-3: TRAMO URBANO PUENTE CUTERVO - LAS CASUARINAS)	Región : Ica	Provincia : Ica	Distrito : San José de los Molinos, San Juan Bautista, Ica, La Tingüña, Parcona, Los Aquiles, Pueblo Nuevo, Santiago y Otocaje.
4 PLAN DE RESPUESTA A LOS RIESGOS									
3. INFORMACIÓN DEL RIESGO			4.1 ESTRATEGIA SELECCIONADA				4.2 ACCIONES A REALIZAR EN EL MARCO DEL PLAN		
			Mitigar el riesgo	Evitar el riesgo	Aceptar el riesgo	Transferir el riesgo	4.3 RIESGO ASIGNADO A		
3.1 CÓDIGO DE RIESGO	3.2 DESCRIPCIÓN DEL RIESGO	3.3 PRIORIDAD DEL RIESGO							
RF IIC6	Riesgo de fuerza mayor durante la construcción losa apoyada y transiciones en canalización Puente Cutervo - Las Casuarinas	Moderada				X	• Plan de contingencia ante sismo • Plan de contingencia ante inundación • Plan de contingencia ante incendio forestal		
RR IIC6	Riesgo regulatorio durante la construcción losa apoyada y transiciones en canalización Puente Cutervo - Las Casuarinas	Baja			X		Modificación de términos contractuales para minimizar costos adicionales o pérdidas		
RT IIC6	Riesgo de accidentes de construcción y daños a terceros en construcción losa apoyada y transiciones en canalización Puente Cutervo - Las Casuarinas	Baja				X	Penalización y eventual rescisión de contratos y sustitución de contratista, supervisión o ambos, de acuerdo a lo establecido en la regulación de Contrataciones Públicas. Reforzamiento de exigencias para supervisión en aspectos de seguridad durante la construcción.		
RD IIC7	Riesgo en diseño Mejoramiento de colector Av. Siete -Cruce Río Ica en canalización Puente Cutervo - Las Casuarinas	Alta		X			Rediseño del Mejoramiento de colector Av. Siete -Cruce Río Ica en canalización Puente Cutervo - Las Casuarinas		
RC IIC7	Riesgo en construcción Mejoramiento de colector Av. Siete -Cruce Río Ica en canalización Puente Cutervo - Las Casuarinas	Alta	X				Penalización y eventual rescisión de contratos y sustitución de proveedores, supervisión o ambos, de acuerdo a lo establecido en la regulación de Contrataciones Públicas. Gestión del contrato por parte de la entidad para evitar sobrecostos en caso de que se vea afectada por limitaciones financieras.		
RG IIC7	Riesgo geológico/geotécnico en zona Mejoramiento de colector Av. Siete -Cruce Río Ica en canalización Puente Cutervo - Las Casuarinas	Moderada		X			Adecuación o eventual rediseño del mejoramiento del Colector Av. Siete -Cruce Río Ica en canalización Puente Cutervo - Las Casuarinas		
RI IIC7	Riesgo de interferencias/servicios afectados en zona Mejoramiento de colector Av. Siete -Cruce Río Ica en canalización Puente Cutervo - Las Casuarinas	Moderada			X		Gestión de la programación de obras y coordinación permanente con EPS.		
RA IIC7	Riesgo ambiental durante Mejoramiento de colector Av. Siete -Cruce Río Ica en canalización Puente Cutervo - Las Casuarinas	Moderada				X	Penalización y eventual rescisión de contratos y sustitución de contratista, proveedor, supervisión o todos, de acuerdo a lo establecido en la regulación de Contrataciones Públicas. Reforzamiento de exigencias para supervisión en aspectos ambientales.		
RP IIC7	Riesgo de obtención de permisos para Mejoramiento de colector Av. Siete -Cruce Río Ica en canalización Puente Cutervo - Las Casuarinas	Baja		X			Coordinación con EPSI para intervención del Colector		
RF IIC7	Riesgo de fuerza mayor durante Mejoramiento de colector Av. Siete -Cruce Río Ica en canalización Puente Cutervo - Las Casuarinas	Alta				X	• Plan de contingencia ante sismo • Plan de contingencia ante inundación • Plan de contingencia ante incendio forestal		
RR IIC7	Riesgo regulatorio durante Mejoramiento de colector Av. Siete -Cruce Río Ica en canalización Puente Cutervo - Las Casuarinas	Baja			X		Modificación de términos contractuales para minimizar costos adicionales o pérdidas		
RT IIC7	Riesgo de accidentes de construcción y daños a terceros durante Mejoramiento de colector Av. Siete -Cruce Río Ica en canalización Puente Cutervo - Las Casuarinas	Baja				X	Penalización y eventual rescisión de contratos y sustitución de contratista, supervisión o ambos, de acuerdo a lo establecido en la regulación de Contrataciones Públicas. Reforzamiento de exigencias para supervisión en aspectos de seguridad durante la construcción.		

Anexo N° 03
Formato para asignar los riesgos

Nombres y Apellidos del responsable de su elaboración

Nombres y Apellidos del responsable de su aprobación

Cargo:
Dependencia:

SECTOR III: AGUAS ABAJO DEL TRAMO URBANO

Anexo N° 03

Formato para asignar los riesgos

Anexo N° 03									
Formato para asignar los riesgos									
1. NÚMERO Y FECHA DEL DOCUMENTO			Número	2. DATOS GENERALES DEL PROYECTO			Nombre del Proyecto		
			Fecha	01/02/2019			Ubicación Geográfica		
						Región : Ica Provincia : Ica Distrito : San José de los Molinos, San Juan Bautista, Ica, La Tinguilla, Parcona, Los Aquiles, Pueblo Nuevo, Santiago y Ocusejale.			
4 PLAN DE RESPUESTA A LOS RIESGOS									
3.INFORMACIÓN DEL RIESGO			4.1 ESTRATEGIA SELECCIONADA			4.2 ACCIONES A REALIZAR EN EL MARCO DEL PLAN			
3.1 CÓDIGO DE RIESGO	3.2 DESCRIPCIÓN DEL RIESGO	3.3 PRIORIDAD DEL RIESGO	Mitigar el riesgo	Evitar el riesgo	Aceptar el riesgo	Transferir el riesgo	4.3 RIESGO ASIGNADO A		
RD III1	Riesgo en diseño de vías de acceso, demoliciones y remociones Sector III	Baja		X			Rediseño de Vías de acceso, demoliciones y remociones Sector III	X	Contratista
RC III1	Riesgo en construcción de vías de acceso, demoliciones y remociones Sector III	Moderada	X				Penalización y eventual rescisión de contratos y sustitución de proveedores, supervisión o ambos, de acuerdo a lo establecido en la regulación de Contrataciones Públicas. Gestión del contrato por parte de la entidad para evitar sobrecostos en caso de que se vea afectada por limitaciones financieras.		X
RA III1	Riesgo ambiental durante la construcción de vías de acceso, demoliciones y remociones Sector III	Baja				X	Penalización y eventual rescisión de contratos y sustitución de contratista, proveedor, supervisión o todos, de acuerdo a lo establecido en la regulación de Contrataciones Públicas. Reforzamiento de exigencias para supervisión en aspectos ambientales.		X
RQ III1	Riesgo arqueológico durante la construcción de vías de acceso, demoliciones y remociones Sector III	Baja			X		Valoración y tratamiento de zonas arqueológicas de acuerdo a estándares específicos previstos por la autoridad competente.	X	
RF III1	Riesgo de fuerza mayor durante la construcción de vías de acceso, demoliciones y remociones Sector III	Baja				X	Plan de contingencia ante fenómenos (sismo, inundación o incendio)		X
RR III1	Riesgo regulatorio durante la construcción de vías de acceso, demoliciones y remociones Sector III	Baja			X		Modificación de términos contractuales para minimizar costos adicionales o pérdidas	X	
RT III1	Riesgo de accidentes de construcción y daños a terceros vías de acceso, demoliciones y remociones Sector III	Baja				X	Penalización y eventual rescisión de contratos y sustitución de contratista, supervisión o ambos, de acuerdo a lo establecido en la regulación de Contrataciones Públicas. Reforzamiento de exigencias para supervisión en aspectos de seguridad durante la construcción.		X
RD III7	Riesgo en diseño de explanaciones riberas Río Ica Sector III	Moderada		X			Rediseño y planificación de Explanaciones riberas Río Ica Sector III	X	
RC III7	Riesgo en construcción de explanaciones riberas Río Ica Sector III	Moderada	X				Penalización y eventual rescisión de contratos y sustitución de proveedores, supervisión o ambos, de acuerdo a lo establecido en la regulación de Contrataciones Públicas. Gestión del contrato por parte de la entidad para evitar sobrecostos en caso de que se vea afectada por limitaciones financieras.		X
RG III7	Riesgo geológico/geotecnico en zona de explanaciones riberas Río Ica Sector III	Baja		X			Adecuación o eventual replanteo de explanaciones en riberas del Río Ica Sector III	X	
RI III7	Riesgo de interferencias/servicios afectados en zona de explanaciones riberas Río Ica Sector III	Baja			X		Gestión de la programación de obras y calendario de riegos.	X	
RA III7	Riesgo ambiental durante explanaciones riberas Río Ica Sector III	Baja				X	Penalización y eventual rescisión de contratos y sustitución de contratista, proveedor, supervisión o todos, de acuerdo a lo establecido en la regulación de Contrataciones Públicas. Reforzamiento de exigencias para supervisión en aspectos ambientales.		X
RQ III7	Riesgo arqueológico durante explanaciones riberas Río Ica Sector III	Baja			X		Valoración y tratamiento de zonas arqueológicas de acuerdo a estándares específicos previstos por la autoridad competente.	X	
RF III7	Riesgo de fuerza mayor durante explanaciones riberas Río Ica Sector III	Moderada				X	Plan de contingencia ante fenómenos (sismo, inundacion o huayco)		X
RR III7	Riesgo regulatorio durante explanaciones riberas Río Ica Sector III	Baja			X		Modificación de términos contractuales para minimizar costos adicionales o pérdidas	X	

Anexo N° 03									
Formato para asignar los riesgos									
1. NÚMERO Y FECHA DEL DOCUMENTO			Número	2. DATOS GENERALES DEL PROYECTO			Nombre del Proyecto	"CONTROL DE DESBORDES E INUNDACIONES EN EL RÍO ICA Y QUEBRADA CANASAS-CHANCHAJALLA" SECTOR III AGUAS ABAJO DEL TRAMO URBANO	
			Fecha	01/02/2019				Ubicación Geográfica	Región : Ica Provincia : Ica Distrito : José de los Melinos, San Juan Bautista, Ica, La Tingüilla, Parcona, Los Aquiles, Pueblo Nuevo, Santiago y Ocucaje.
4 PLAN DE RESPUESTA A LOS RIESGOS									
3.INFORMACIÓN DEL RIESGO			4.1 ESTRATEGIA SELECCIONADA			4.2 ACCIONES A REALIZAR EN EL MARCO DEL PLAN			4.3 RIESGO ASIGNADO A
3.1 CÓDIGO DE RIESGO	3.2 DESCRIPCIÓN DEL RIESGO	3.3 PRIORIDAD DEL RIESGO	Mitigar el riesgo	Evitar el riesgo	Aceptar el riesgo	Transferir el riesgo	Entidad	Contratista	
RT III7	Riesgo de accidentes de construcción y daños a terceros explanaciones riberas Río Ica Sector III	Baja				X			X
RD III8	Riesgo en diseño de protección con Gaviones riberas Río Ica Sector I	Moderada		X				X	
RC III8	Riesgo en protección con gaviones riberas Río Ica Sector III	Alta	X						X
RG III8	Riesgo geológico/geotecnico en zona de protección con gaviones riberas Río Ica Sector III	Baja		X				X	
RI III8	Riesgo de interferencias/servicios afectados en zona de protección con gaviones riberas Río Ica Sector III	Baja			X				
RA III8	Riesgo ambiental durante la protección con gaviones riberas Río Ica Sector III	Baja				X			X
RF III8	Riesgo de fuerza mayor durante la protección con gaviones riberas Río Ica Sector III	Moderada				X			X
RR III8	Riesgo regulatorio durante la protección con gaviones riberas Río Ica Sector III	Baja			X			X	
RT III8	Riesgo de accidentes de construcción y daños a terceros en protección con gaviones riberas Ica Sector III	Baja				X			X
RD III4	Riesgo en diseño de Explanaciones en encausamiento del río Ica y protección de riberas Sector III	Moderada		X				X	
RC III4	Riesgo de construcción en Explanaciones en encausamiento del río Ica y protección de riberas Sector III	Moderada	X						X
RG III4	Riesgo geológico/geotecnico en Explanaciones en encausamiento del Río Ica y protección de riberas Sector III	Baja		X				X	
RA III4	Riesgo ambiental durante la construcción de explanaciones en encausamiento de Río Ica y protección de riberas Sector III	Baja				X			X

Anexo N° 03 Formato para asignar los riesgos									
1. NÚMERO Y FECHA DEL DOCUMENTO			Número	2. DATOS GENERALES DEL PROYECTO			Nombre del Proyecto		
			Fecha	01/02/2019			Ubicación Geográfica: Región : Ica Provincia : Ica Distrito : San José de los Molinos, San Juan Bautista, Ica, La Tingüña, Parcona, Los Aquiles, Pueblo Nuevo, Santiago y Ocusele.		
4 PLAN DE RESPUESTA A LOS RIESGOS									
3.INFORMACIÓN DEL RIESGO			4.1 ESTRATEGIA SELECCIONADA			4.2 ACCIONES A REALIZAR EN EL MARCO DEL PLAN			4.3 RIESGO ASIGNADO A
3.1 CÓDIGO DE RIESGO	3.2 DESCRIPCIÓN DEL RIESGO	3.3 PRIORIDAD DEL RIESGO	Mitigar el riesgo	Evitar el riesgo	Aceptar el riesgo	Transferir el riesgo	Entidad	Contratista	
RF III4	Riesgo de fuerza mayor durante las Explanaciones en ampliación de Río Ica y protección de riberasSector III	Moderada				X			X
RR III4	Riesgo regulatorio durante las Explanaciones en encausamiento del río Ica y protección de riberasSector III	Baja			X				
RT III4	Riesgo de accidentes de construcción y daños a terceros en Explanaciones ampliación del río Ica y protección de riberas Sector III	Baja				X			X
RD III5	Riesgo en diseño de Protección con Gaviones en encausamiento del río Ica y protección de riberas Sector III	Moderada		X					X
RC III5	Riesgo en construcción de la Protección con Gaviones en encausamiento del río Ica y protección de riberas Sector III	Alta	X						X
RG III5	Riesgo geológico/geotécnico en la Protección con Gaviones en encausamiento del Río Ica y protección de riberas Sector III	Baja		X					
RI III5	Riesgo de interferencias/servicios afectados en la Protección con Gaviones en encausamiento de Río Ica y protección de riberas Sector III	Baja			X				X
RA III5	Riesgo ambiental durante la Protección con Gaviones en encausamiento de Río Ica y protección de riberas Sector III	Baja				X			
RF III5	Riesgo de fuerza mayor durante la Protección con Gaviones en ampliación de Río Ica y protección de riberas Sector III	Moderada				X			X
RR III5	Riesgo regulatorio durante la Protección con Gaviones en encausamiento del río Ica y protección de riberasSector III	Baja			X				X
RT III5	Riesgo de accidentes de construcción y daños a terceros en la Protección con Gaviones ampliación del río Ica y protección de riberas Río Ica Sector III	Baja				X			X
RD III6	Riesgo de diseño en protección con enrocado en encausamiento de río Ica y protección de riberas Sector III	Moderada		X					X

Anexo N° 03 Formato para asignar los riesgos									
1. NUMERO Y FECHA DEL DOCUMENTO		Número	2. DATOS GENERALES DEL PROYECTO		Nombre del Proyecto	"CONTROL DE DESBORDOS E INUNDACIONES EN EL RIO ICA Y QUEBRADA CANAS-CHANCHALUA" SECTOR III: AGUAS ABAJO DEL TRAMO URBANO			
		Fecha	01/02/2019		Ubicación Geográfica	Región : Ica Provincia : Ica Distrito : San José de los Molinos, San Juan Bautista, Ica, La Tingüña, Parcona, Los Aquiles, Pueblo Nuevo, Santiago y Ocúcale.			
4 PLAN DE RESPUESTA A LOS RIESGOS									
3. INFORMACIÓN DEL RIESGO			4.1 ESTRATEGIA SELECCIONADA			4.2 ACCIONES A REALIZAR EN EL MARCO DEL PLAN		4.3 RIESGO ASIGNADO A	
3.1 CÓDIGO DE RIESGO	3.2 DESCRIPCIÓN DEL RIESGO	3.3 PRIORIDAD DEL RIESGO	Mitigar el riesgo	Evitar el riesgo	Aceptar el riesgo	Transferir el riesgo	Entidad	Contratista	
RC III6	Riesgo en construcción de Protección con enrocado en encausamiento del río Ica y protección de riberas Sector III	Alta	X				Penalización y eventual rescisión de contratos y sustitución de proveedores, supervisión o ambos, de acuerdo a lo establecido en la regulación de Contrataciones Públicas. Gestión del contrato por parte de la entidad para evitar sobrecostos en caso de que se vea afectada por limitaciones financieras.	X	
RG III6	Riesgo geológico/geotécnico en la Protección con enrocado en encausamiento del Río Ica y protección de riberas Sector III	Baja		X			Adecuación o eventual rediseño de enrocado en encausamiento del Río Ica y protección de riberas Sector III	X	
RI III6	Riesgo de interferencias/servicios afectados en la Protección con enrocado en encausamiento de Río Ica y protección de riberas Sector III	Baja			X		Gestión de la programación de obras y calendario de riegos.	X	
RA III6	Riesgo ambiental durante la protección con enrocado en encausamiento de Río Ica y protección de riberas Sector III	Baja				X	Penalización y eventual rescisión de contratos y sustitución de contratista, proveedor, supervisión o todos, de acuerdo a lo establecido en la regulación de Contrataciones Públicas. Reforzamiento de exigencias para supervisión en aspectos ambientales.	X	
RF III6	Riesgo de fuerza mayor durante la protección con enrocado en ampliación de Río Ica y protección de riberas Sector III	Moderada				X	• Plan de contingencia ante sismo • Plan de contingencia ante inundación • Plan de contingencia ante incendio forestal o pérdidas	X	
RR III6	Riesgo regulatorio durante la protección con enrocado en encausamiento del río Ica y protección de riberas Sector III	Baja			X		Modificación de términos contractuales para minimizar costos adicionales o pérdidas	X	
RT III6	Riesgo de accidentes de construcción y daños a terceros en Protección con enrocado ampliación del río Ica y protección de riberas Sector I	Baja				X	Penalización y eventual rescisión de contratos y sustitución de contratista, supervisión o ambos, de acuerdo a lo establecido en la regulación de Contrataciones Públicas. Reforzamiento de exigencias para supervisión en aspectos de seguridad durante la construcción.	X	

Nombres y Apellidos del responsable de su elaboración

DNI:

Nombres y Apellidos del responsable de su aprobación

Cargo:

Dependencia:

CLÁUSULA DÉCIMA QUINTA: RESPONSABILIDAD POR VICIOS OCULTOS

Ni la suscripción del Acta de Recepción de Obra, ni el consentimiento de la liquidación del contrato de obra, enervan el derecho de LA ENTIDAD a reclamar, posteriormente, por defectos o vicios ocultos, conforme a lo dispuesto por los artículos 40 de la Ley de Contrataciones del Estado y 173 de su Reglamento.

El plazo máximo de responsabilidad de EL CONTRATISTA es de siete (07) años, contados a partir de la conformidad de la recepción total de la obra.

CLÁUSULA DÉCIMA SEXTA: PENALIDADES

Si EL CONTRATISTA incurre en retraso injustificado en la ejecución de las prestaciones objeto del contrato, LA ENTIDAD le aplica automáticamente una penalidad por mora por cada día de atraso, de acuerdo a la siguiente fórmula:

$$\text{Penalidad Diaria} = \frac{0.10 \times \text{monto vigente}}{F \times \text{plazo vigente en días}}$$

Donde:

F = 0.15 para plazos mayores a sesenta (60) días o;

F = 0.40 para plazos menores o iguales a sesenta (60) días.

El retraso se justifica a través de la solicitud de ampliación de plazo debidamente aprobado. Adicionalmente, se considera justificado el retraso y en consecuencia no se aplica penalidad, cuando EL CONTRATISTA acredite, de modo objetivamente sustentado, que el mayor tiempo transcurrido no le resulta imputable. En este último caso la calificación del retraso como justificado por parte de LA ENTIDAD no da lugar al pago de gastos generales ni costos directos de ningún tipo, conforme el numeral 162.5 del artículo 162 del Reglamento de la Ley de Contrataciones del Estado.

Adicionalmente a la penalidad por mora se aplicarán las siguientes penalidades:

15.2. OTRAS PENALIDADES

De acuerdo con el Artículo 163° del Reglamento se pueden establecer penalidades distintas al retraso o mora en la ejecución de la prestación, las cuales deben ser objetivas, razonables, congruentes y proporcionales con el objeto de la contratación.

Para dicho efecto, se debe incluir un listado detallado de los supuestos de aplicación de penalidad, la forma de cálculo de la penalidad para cada supuesto y el procedimiento mediante el cual se verifica el supuesto a penalizar.

N°	Supuestos de aplicación de penalidad	Forma de cálculo	Procedimiento
1	PERSONAL CLAVE Cuando el personal acreditado permanece menos de sesenta (60) días desde el inicio de su participación en la ejecución del contrato o del íntegro del plazo de ejecución, si este es menor a los sesenta (60) días, de conformidad con las disposiciones establecidas en el numeral 190.2 del artículo 190 del Reglamento.	1 UIT por cada día de ausencia del personal en obra en el plazo previsto.	Según informe del SUPERVISOR y/o Coordinador por parte de la Entidad.





"Año del Bicentenario, de la consolidación de Nuestra Independencia,
y de la Conmemoración de las Heroicas Batallas de Junín y Ayacucho"



N°	Supuestos de aplicación de penalidad	Forma de cálculo	Procedimiento
2	PERSONAL CLAVE En caso El CONTRATISTA incumpla con su obligación de ejecutar la prestación con el personal acreditado o debidamente sustituido.	1 UIT por cada día de ausencia del personal en obra.	Según informe del SUPERVISOR y/o Coordinador por parte de la Entidad.
3	INDUMENTARIA E IMPLEMENTOS DE PROTECCIÓN PERSONAL Cuando El CONTRATISTA no cumpla con dotar a su personal o parte del personal de los elementos de seguridad. La multa es por cada día.	1/1000 del monto de la valorización del periodo por cada día de dicho impedimento.	Según informe del SUPERVISOR DE LA OBRA y/o Coordinador por parte de la Entidad.
4	CALIDAD DE LOS MATERIALES Cuando El CONTRATISTA ingrese materiales a la obra sin la autorización del supervisor o utilice para la ejecución de la obra materiales de menor calidad que los especificados en el Expediente Técnico. La multa es por cada material no autorizado o no adecuado.	1/1000 del monto de la valorización del periodo por cada día de dicho impedimento.	Según informe del SUPERVISOR DE LA OBRA y/o Coordinador por parte de la Entidad.
5	CARTEL DE OBRA Cuando El CONTRATISTA no coloque el cartel de obra dentro de los 10 días calendario del inicio contractual de la obra, la penalidad es por día de atraso. Así mismo existe la obligación de mantener el cartel de obra durante la ejecución de la obra, la penalidad es por día de falta.	1/1000 del monto de la valorización del periodo por cada día de dicho impedimento.	Según informe del SUPERVISOR DE LA OBRA y/o Coordinador por parte de la Entidad.
6	CRONOGRAMA VALORIZADO AL INICIO DEL PLAZO CONTRACTUAL Cuando El CONTRATISTA no cumpla con entregar el calendario valorizado adecuado a la Fecha de inicio del plazo contractual, en un plazo de 24 horas, o en el caso de demoras injustificadas los cronogramas reprogramados o acelerados de trabajo. La multa es por cada día dentro del Plazo indicado en la Ley de Contrataciones y su Reglamento.	1/1000 del monto de la valorización del periodo por cada día de dicho impedimento.	Según informe del SUPERVISOR DE LA OBRA y/o Coordinador por parte de la Entidad.
7	RESIDENTE DE OBRA	1/1000 del monto de la valorización del periodo por cada día	Según informe



SUB JEFATURA DE OBRAS GOBIERNO REGIONAL DE ICA
Proyecto Especial Tambo Ccaracocha
Calle Lambayeque N° 169 – Interior 1,2,3 – 2do Piso
Tel: (056) 761181
<http://www.petacc.gob.pe>
Ica - Ica



"Año del Bicentenario, de la consolidación de Nuestra Independencia,
y de la Conmemoración de las Heroicas Batallas de Junín y Ayacucho"



N°	Supuestos de aplicación de penalidad	Forma de cálculo	Procedimiento
	Cuando el Ingeniero Residente no se encuentra en forma permanente en la obra. La multa es por cada día.	de dicho impedimento	del SUPERVISOR DE LA OBRA y/o Coordinador por parte de la Entidad.
8	ENTREGA DE INFORMACION INCOMPLETA Y/O CON ERRORES Cuando El CONTRATISTA entregue documentación incompleta o con errores, perjudicando el trámite normal de los mismos (solicitud de adelantos, valorizaciones, adicionales, etc.), la multa será por trámite documentario.	50% de 1 UIT por cada día ocurrido el hecho	Según informe del SUPERVISOR DE LA OBRA y/o Coordinador por parte de la Entidad.
9	PRUEBAS Y ENSAYOS Cuando El CONTRATISTA no realiza las pruebas o ensayos para verificar la calidad de los materiales y las dosificaciones de acuerdo a las especificaciones de expediente técnico.	20% de 1 UIT por cada incumplimiento	Según informe del SUPERVISOR DE LA OBRA y/o Coordinador por parte de la Entidad.
10	VALORIZACIONES Cuando El CONTRATISTA no efectúe valorizaciones en el plazo Legal establecido, incumpliendo el Reglamento de la Ley de Contrataciones del Estado o no adjunte el panel fotográfico conforme lo señalado en los Términos de Referencia.	20% de 1 UIT por cada día de incumplimiento	Según informe del SUPERVISOR DE LA OBRA y/o Coordinador por parte de la Entidad.
11	EQUIPOS DECLARADOS EN LA PROPUESTA TECNICA Cuando El CONTRATISTA no mantenga los equipos declarados en la propuesta técnica acorde a la programación de ejecución de obra, En este caso, bastará que falte uno o más de los equipos para que se haga acreedor de la multa respectiva.	20% de 1 UIT por cada día de incumplimiento	Según informe del SUPERVISOR DE LA OBRA y/o Coordinador por parte de la Entidad.
12	POR NO ESTAR AL DIA CON LAS ANOTACIONES EN EL CUADERNO DE OBRA Cuando El CONTRATISTA de manera injustificada, no presente el cuaderno de obra	Uno por dos mil (1/2000) del monto de la valorización del periodo por cada día de ocurrido el hecho.	Según informe del SUPERVISOR DE LA OBRA y/o Coordinador por parte de la Entidad.



SUB JEFATURA DE OBRAS GOBIERNO REGIONAL DE ICA
Proyecto Especial Tambo Ccaracocha
Calle Lambayeque N° 169 – Interior 1,2,3 – 2do Piso
Telf: (056) 761181
<http://www.petacc.gob.pe>
Ica - Ica



"Año del Bicentenario, de la consolidación de Nuestra Independencia,
y de la Conmemoración de las Heroicas Batallas de Junín y Ayacucho"



N°	Supuestos de aplicación de penalidad	Forma de cálculo	Procedimiento
	con las anotaciones al día siguiente de su ejecución.		

Procedimiento para aplicación de penalidad:

- El supervisor de obra al detectar el incumplimiento de las obligaciones señaladas en la tabla de penalidades, registra la infracción en el cuaderno de obra y remite carta de preaviso al CONTRATISTA, adjuntando las evidencias que pudiera haber obtenido, en dicha carta se establece un plazo para la subsanación de la infracción y que, como plazo máximo para informar, no deberá exceder los diez (10) días calendarios.
- El CONTRATISTA revisa el caso notificado y procede a subsanarlo en el plazo establecido.
- El supervisor de obra procede a calcular la penalidad según la tabla de penalidades, sobre la base del monto del contrato vigente, por día, personal de ocurrencia, de corresponder, verificando antes que el monto acumulado de penalidades aplicadas no haya excedido el monto máximo de penalidad admisible equivalente al diez por ciento (10%) del monto del contrato vigente, de acuerdo a lo señalado en el inciso 161.2 del Artículo 161° del Reglamento.
- Las penalidades enumeradas se calcularán aplicando los indicadores señalados al monto contractual, las mismas que serán deducidas de los pagos a cuenta, del pago final o en la liquidación final, o si fuese necesario se cobrará del monto resultante de la ejecución de la garantía de fiel cumplimiento.

Estas penalidades se deducen de las valorizaciones o en la liquidación final, según corresponda; o si fuera necesario, se cobra del monto resultante de la ejecución de la garantía de fiel cumplimiento.

La penalidad por mora y las otras penalidades pueden alcanzar cada una un monto máximo equivalente al diez por ciento (10%) del monto del contrato vigente, o de ser el caso, del ítem que debió ejecutarse.

Cuando se llegue a cubrir el monto máximo de la penalidad por mora o el monto máximo para otras penalidades, LA ENTIDAD puede resolver el contrato por incumplimiento.

CLÁUSULA DÉCIMA SÉTIMA: RESOLUCIÓN DEL CONTRATO

Cualquiera de las partes puede resolver el contrato, de conformidad con el numeral 32.3 del artículo 32 y artículo 36 de la Ley de Contrataciones del Estado, y el artículo 164 de su Reglamento. De darse el caso, LA ENTIDAD procederá de acuerdo a lo establecido en los artículos 165 y 207 del Reglamento de la Ley de Contrataciones del Estado.

CLÁUSULA DÉCIMA OCTAVA: RESPONSABILIDAD DE LAS PARTES

Cuando se resuelva el contrato por causas imputables a algunas de las partes, se debe resarcir los daños y perjuicios ocasionados, a través de la indemnización correspondiente. Ello no obsta la aplicación de las sanciones administrativas, penales y pecuniarias a que dicho incumplimiento diere lugar, en el caso que éstas correspondan.

Lo señalado precedentemente no exime a ninguna de las partes del cumplimiento de las demás obligaciones previstas en el presente contrato.

CLÁUSULA DÉCIMA NOVENA: ANTICORRUPCIÓN

EL CONTRATISTA declara y garantiza no haber, directa o indirectamente, o tratándose de una persona jurídica a través de sus socios, integrantes de los órganos de administración, apoderados, representantes legales, funcionarios, asesores o personas vinculadas a las que se refiere el artículo 7 del Reglamento de la Ley de Contrataciones del Estado, ofrecido, negociado o efectuado, cualquier pago o, en general, cualquier beneficio o incentivo ilegal en relación al contrato.

Asimismo, el CONTRATISTA se obliga a conducirse en todo momento, durante la ejecución del contrato, con honestidad, probidad, veracidad e integridad y de no cometer actos ilegales o de corrupción, directa o indirectamente o a través de sus socios, accionistas, participacionistas, integrantes de los órganos de administración, apoderados, representantes legales, funcionarios, asesores y personas vinculadas a las que se refiere el artículo 7 del Reglamento de la Ley de Contrataciones del Estado.

Además, EL CONTRATISTA se compromete a i) comunicar a las autoridades competentes, de manera directa y oportuna, cualquier acto o conducta ilícita o corrupta de la que tuviera conocimiento; y ii) adoptar medidas técnicas, organizativas y/o de personal apropiadas para evitar los referidos actos o prácticas.

Finalmente, EL CONTRATISTA se compromete a no colocar a los funcionarios públicos con los que deba interactuar, en situaciones reñidas con la ética. En tal sentido, reconoce y acepta la prohibición de ofrecerles a éstos cualquier tipo de obsequio, donación, beneficio y/o gratificación, ya sea de bienes o servicios, cualquiera sea la finalidad con la que se lo haga.

CLÁUSULA VIGÉSIMA: MARCO LEGAL DEL CONTRATO

Sólo en lo no previsto en este contrato, en la Ley de Contrataciones del Estado y su Reglamento, en las directivas que emita el OSCE y demás normativa especial que resulte aplicable, serán de aplicación supletoria las disposiciones pertinentes del Código Civil vigente, cuando corresponda, y demás normas de derecho privado.

CLÁUSULA VIGÉSIMA PRIMERA: SOLUCIÓN DE CONTROVERSIAS¹⁸

Las controversias que surjan entre las partes durante la ejecución del contrato se resuelven mediante conciliación o arbitraje, según el acuerdo de las partes.

Cualquiera de las partes tiene derecho a iniciar el arbitraje a fin de resolver dichas controversias dentro del plazo de caducidad previsto en la Ley de Contrataciones del Estado y su Reglamento.

Facultativamente, cualquiera de las partes tiene el derecho a solicitar una conciliación dentro del plazo de caducidad correspondiente, según lo señalado en el artículo 224 del Reglamento de la Ley de Contrataciones del Estado, sin perjuicio de recurrir al arbitraje, en caso no se llegue a un acuerdo entre ambas partes o se llegue a un acuerdo parcial. Las controversias sobre nulidad del contrato solo pueden ser sometidas a arbitraje.

El Laudo arbitral emitido es inapelable, definitivo y obligatorio para las partes desde el momento de su notificación, según lo previsto en el numeral 45.21 del artículo 45 de la Ley de Contrataciones del Estado.

CLÁUSULA VIGÉSIMA SEGUNDA: FACULTAD DE ELEVAR A ESCRITURA PÚBLICA

Cualquiera de las partes puede elevar el presente contrato a Escritura Pública corriendo con todos los gastos que demande esta formalidad.

CLÁUSULA VIGÉSIMA TERCERA: DOMICILIO PARA EFECTOS DE LA EJECUCIÓN CONTRACTUAL

Las partes declaran el siguiente domicilio para efecto de las notificaciones que se realicen durante la ejecución del presente contrato:

¹⁸ De acuerdo con el numeral 225.3 del artículo 225 del Reglamento, las partes pueden recurrir al arbitraje ad hoc cuando las controversias deriven de procedimientos de selección cuyo valor referencial sea menor o igual a cinco millones con 00/100 soles (S/ 5 000 000,00).

DOMICILIO DE LA ENTIDAD: [.....]

DOMICILIO DEL CONTRATISTA: [CONSIGNAR EL DOMICILIO SEÑALADO POR EL POSTOR GANADOR DE LA BUENA PRO AL PRESENTAR LOS REQUISITOS PARA EL PERFECCIONAMIENTO DEL CONTRATO]

La variación del domicilio aquí declarado de alguna de las partes debe ser comunicada a la otra parte, formalmente y por escrito, con una anticipación no menor de quince (15) días calendario.

De acuerdo con las bases integradas, la oferta y las disposiciones del presente contrato, las partes lo firman por duplicado en señal de conformidad en la ciudad de [.....] al [CONSIGNAR FECHA].

"LA ENTIDAD"

"EL CONTRATISTA"

Importante

Este documento puede firmarse digitalmente si ambas partes cuentan con firma digital, según la Ley N° 27269, Ley de Firmas y Certificados Digitales¹⁹.

¹⁹ Para mayor información sobre la normativa de firmas y certificados digitales ingresar a: <https://www.indecopi.gob.pe/web/firmas-digitales/firmar-y-certificados-digitales>

CAPÍTULO VI CONSTANCIA DE PRESTACIÓN DE EJECUCIÓN DE OBRA

De conformidad con el artículo 169 del Reglamento, se deja expresa constancia de la culminación de la prestación derivada del contrato mencionado en el numeral 3 del presente documento.

1	DATOS DEL DOCUMENTO	Número del documento			
		Fecha de emisión del documento			
2	DATOS DEL CONTRATISTA	Nombre, denominación o razón social			
		RUC			
		EN CASO EL CONTRATISTA SEA UN CONSORCIO, ADEMÁS SE DEBERÁ REGISTRAR LA SIGUIENTE INFORMACIÓN:			
		Nombre o razón social del integrante del consorcio	RUC	%	Descripción de las obligaciones
3	DATOS DEL CONTRATO	Número del contrato			
		Tipo y número del procedimiento de selección			
		Descripción del objeto del contrato			
		Fecha de suscripción del contrato			
		Monto del contrato			
4	DATOS DE LA OBRA	Denominación de la obra			
		Ubicación de la obra (Región, Provincia y Distrito)			
		Nombres y apellidos del Supervisor de la Obra			
		Plazo de ejecución de la obra	Plazo original	días calendario	
			Ampliación(es) de plazo	días calendario	
			Total plazo	días calendario	
			Fecha de culminación de la obra		
			Fecha de recepción de la obra		
		Monto de la obra	Fecha de liquidación de la obra		
			Número de adicionales de obra		
			Monto total de los adicionales		
			Número de deductivos		
Monto total de los deductivos					
Monto total de la obra (sólo componente de obra)					

5 APLICACIÓN DE PENALIDADES	Monto de las penalidades por mora				
	Monto de otras penalidades				
	Monto total de las penalidades aplicadas				
6 SOLUCIÓN DE CONTROVERSIAS DEL CONTRATO	Junta de Resolución de Disputas	Si		No	
	Arbitraje	Si		No	
	N° de arbitrajes				
7 DATOS DE LA ENTIDAD	Nombre de la Entidad				
	RUC de la Entidad				
	Nombres y apellidos del funcionario que emite la constancia				
	Cargo que ocupa en la Entidad				
	Teléfono de contacto				
8					
	NOMBRE, FIRMA Y SELLO DEL FUNCIONARIO COMPETENTE				

ANEXOS

ANEXO N° 1

DECLARACIÓN JURADA DE DATOS DEL POSTOR

Señores

ORGANO ENCARGADO DE LAS CONTATACIONES

CONTRATACION DIRECTA N° 012-2024-GORE-ICA-PETACC

Presente.-

El que se suscribe, [.....], postor y/o Representante Legal de [CONSIGNAR EN CASO DE SER PERSONA JURÍDICA], identificado con [CONSIGNAR TIPO DE DOCUMENTO DE IDENTIDAD] N° [CONSIGNAR NÚMERO DE DOCUMENTO DE IDENTIDAD], con poder inscrito en la localidad de [CONSIGNAR EN CASO DE SER PERSONA JURÍDICA] en la Ficha N° [CONSIGNAR EN CASO DE SER PERSONA JURÍDICA] Asiento N° [CONSIGNAR EN CASO DE SER PERSONA JURÍDICA], **DECLARO BAJO JURAMENTO** que la siguiente información se sujeta a la verdad:

Nombre, Denominación o Razón Social :			
Domicilio Legal :			
RUC :	Teléfono(s) :		
Correo electrónico :			

Autorización de notificación por correo electrónico:

Autorizo que se notifiquen al correo electrónico indicado las siguientes actuaciones:

1. Solicitud de reducción de la oferta económica.
2. Solicitud de subsanación de los requisitos para perfeccionar el contrato.
3. Solicitud para presentar los documentos para perfeccionar el contrato, según orden de prelación, de conformidad con lo previsto en el artículo 141 del Reglamento.
4. Respuesta a la solicitud de acceso al expediente de contratación.

Asimismo, me comprometo a remitir la confirmación de recepción, en el plazo máximo de dos (2) días hábiles de recibida la comunicación.

[CONSIGNAR CIUDAD Y FECHA]

.....
Firma, Nombres y Apellidos del postor o Representante legal, según corresponda

Importante

La notificación dirigida a la dirección de correo electrónico consignada se entenderá válidamente efectuada cuando la Entidad reciba acuse de recepción.

Importante

Cuando se trate de consorcios, la declaración jurada es la siguiente:

ANEXO N° 1

DECLARACIÓN JURADA DE DATOS DEL POSTOR

Señores

**ORGANO ENCARGADO DE LAS CONTATACIONES
CONTRATACION DIRECTA N° 012-2024-GORE-ICA-PETACC**

Presente.-

El que se suscribe, [.....], representante común del consorcio [CONSIGNAR EL NOMBRE DEL CONSORCIO], identificado con [CONSIGNAR TIPO DE DOCUMENTO DE IDENTIDAD] N° [CONSIGNAR NÚMERO DE DOCUMENTO DE IDENTIDAD], **DECLARO BAJO JURAMENTO** que la siguiente información se sujeta a la verdad:

Datos del consorciado 1			
Nombre, Denominación o Razón Social :			
Domicilio Legal :			
RUC :	Teléfono(s) :		
Correo electrónico :			

Datos del consorciado 2			
Nombre, Denominación o Razón Social :			
Domicilio Legal :			
RUC :	Teléfono(s) :		
Correo electrónico :			

Datos del consorciado ...			
Nombre, Denominación o Razón Social :			
Domicilio Legal :			
RUC :	Teléfono(s) :		
Correo electrónico :			

Autorización de notificación por correo electrónico:

Correo electrónico del consorcio:

Autorizo que se notifiquen al correo electrónico indicado las siguientes actuaciones:

1. Solicitud de reducción de la oferta económica.
2. Solicitud de subsanación de los requisitos para perfeccionar el contrato.
3. Solicitud para presentar los documentos para perfeccionar el contrato, según orden de prelación, de conformidad con lo previsto en el artículo 141 del Reglamento.
4. Respuesta a la solicitud de acceso al expediente de contratación.

Asimismo, me comprometo a remitir la confirmación de recepción, en el plazo máximo de dos (2) días hábiles de recibida la comunicación.

[CONSIGNAR CIUDAD Y FECHA]

.....
**Firma, Nombres y Apellidos del representante
común del consorcio**

Importante

La notificación dirigida a la dirección de correo electrónico consignada se entenderá válidamente efectuada cuando la Entidad reciba acuse de recepción.

ANEXO N° 2

DECLARACIÓN JURADA (ART. 52 DEL REGLAMENTO DE LA LEY DE CONTRATACIONES DEL ESTADO)

Señores

**ORGANO ENCARGADO DE LAS CONTATACIONES
CONTRATACION DIRECTA N° 012-2024-GORE-ICA-PETACC**

Presente.-

Mediante el presente el suscrito, postor y/o Representante Legal de [CONSIGNAR EN CASO DE SER PERSONA JURÍDICA], declaro bajo juramento:

- i. No haber incurrido y me obligo a no incurrir en actos de corrupción, así como a respetar el principio de integridad.
- ii. No tener impedimento para postular en el procedimiento de selección ni para contratar con el Estado, conforme al artículo 11 de la Ley de Contrataciones del Estado.
- iii. Conocer las sanciones contenidas en la Ley de Contrataciones del Estado y su Reglamento, así como las disposiciones aplicables de la Ley N° 27444, Ley del Procedimiento Administrativo General.
- iv. Participar en el presente proceso de contratación en forma independiente sin mediar consulta, comunicación, acuerdo, arreglo o convenio con ningún proveedor; y, conocer las disposiciones del Decreto Legislativo N° 1034, Decreto Legislativo que aprueba la Ley de Represión de Conductas Anticompetitivas.
- v. Conocer, aceptar y someterme a las bases, condiciones y reglas del procedimiento de selección.
- vi. Ser responsable de la veracidad de los documentos e información que presento en el presente procedimiento de selección.
- vii. Comprometerme a mantener la oferta presentada durante el procedimiento de selección y a perfeccionar el contrato, en caso de resultar favorecido con la buena pro.

[CONSIGNAR CIUDAD Y FECHA]

.....
**Firma, Nombres y Apellidos del postor o
Representante legal, según corresponda**

Importante

En el caso de consorcios, cada integrante debe presentar esta declaración jurada, salvo que sea presentada por el representante común del consorcio.

ANEXO N° 3

DECLARACIÓN JURADA DE CUMPLIMIENTO DEL EXPEDIENTE TÉCNICO

Señores

ORGANO ENCARGADO DE LAS CONTATACIONES

CONTRATACION DIRECTA N° 012-2024-GORE-ICA-PETACC

Presente.-

Es grato dirigirme a usted, para hacer de su conocimiento que luego de haber examinado las bases y demás documentos del procedimiento de la referencia y, conociendo todos los alcances y las condiciones detalladas en dichos documentos, el postor que suscribe ofrece la ejecución de la obra [CONSIGNAR EL OBJETO DE LA CONVOCATORIA], de conformidad con el respectivo Expediente Técnico y las demás condiciones que se indican en el numeral 3.1 del Capítulo III de la sección específica de las bases y los documentos del procedimiento.

[CONSIGNAR CIUDAD Y FECHA]

.....
**Firma, Nombres y Apellidos del postor o
Representante legal o común, según corresponda**

ANEXO N° 4

DECLARACIÓN JURADA DE PLAZO DE EJECUCIÓN DE LA OBRA

Señores

**ORGANO ENCARGADO DE LAS CONTATACIONES
CONTRATACION DIRECTA N° 012-2024-GORE-ICA-PETACC**

Presente.-

Mediante el presente, con pleno conocimiento de las condiciones que se exigen en las bases del procedimiento de la referencia, me comprometo a ejecutar la obra [CONSIGNAR LA DENOMINACIÓN DE LA CONVOCATORIA] en el plazo de [CONSIGNAR EL PLAZO OFERTADO, EL CUAL DEBE SER EXPRESADO EN DÍAS CALENDARIO] días calendario.

[CONSIGNAR CIUDAD Y FECHA]

.....
**Firma, Nombres y Apellidos del postor o
Representante legal o común, según corresponda**

ANEXO N° 5

PROMESA DE CONSORCIO

(Sólo para el caso en que un consorcio se presente como postor)

Señores

ORGANO ENCARGADO DE LAS CONTATACIONES

CONTRATACION DIRECTA N° 012-2024-GORE-ICA-PETACC

Presente.-

Los suscritos declaramos expresamente que hemos convenido en forma irrevocable, durante el lapso que dure el procedimiento de selección, para presentar una oferta conjunta a la **CONTRATACION DIRECTA N° 012-2024-GORE-ICA-PETACC**

Asimismo, en caso de obtener la buena pro, nos comprometemos a formalizar el contrato de consorcio, de conformidad con lo establecido por el artículo 140 del Reglamento de la Ley de Contrataciones del Estado, bajo las siguientes condiciones:

a) Integrantes del consorcio

1. [NOMBRE, DENOMINACIÓN O RAZÓN SOCIAL DEL CONSORCIADO 1].
2. [NOMBRE, DENOMINACIÓN O RAZÓN SOCIAL DEL CONSORCIADO 2].

b) Designamos a [CONSIGNAR NOMBRES Y APELLIDOS DEL REPRESENTANTE COMÚN], identificado con [CONSIGNAR TIPO DE DOCUMENTO DE IDENTIDAD] N° [CONSIGNAR NÚMERO DE DOCUMENTO DE IDENTIDAD], como representante común del consorcio para efectos de participar en todos los actos referidos al procedimiento de selección, suscripción y ejecución del contrato correspondiente con [CONSIGNAR NOMBRE DE LA ENTIDAD].

Asimismo, declaramos que el representante común del consorcio no se encuentra impedido, inhabilitado ni suspendido para contratar con el Estado.

c) Fijamos nuestro domicilio legal común en [.....].

d) Las obligaciones que corresponden a cada uno de los integrantes del consorcio son las siguientes:

1. OBLIGACIONES DE [NOMBRE, DENOMINACIÓN O RAZÓN SOCIAL DEL CONSORCIADO 1] [%]²⁰

[DESCRIBIR LAS OBLIGACIONES DEL CONSORCIADO 1]

2. OBLIGACIONES DE [NOMBRE, DENOMINACIÓN O RAZÓN SOCIAL DEL CONSORCIADO 2] [%]²¹

[DESCRIBIR LAS OBLIGACIONES DEL CONSORCIADO 2]

TOTAL OBLIGACIONES

100%²²

[CONSIGNAR CIUDAD Y FECHA]

²⁰ Consignar únicamente el porcentaje total de las obligaciones, el cual debe ser expresado en número entero, sin decimales.

²¹ Consignar únicamente el porcentaje total de las obligaciones, el cual debe ser expresado en número entero, sin decimales.

²² Este porcentaje corresponde a la sumatoria de los porcentajes de las obligaciones de cada uno de los integrantes del consorcio.

.....
Consortiado 1
Nombres, apellidos y firma del Consortiado 1
o de su Representante Legal
Tipo y N° de Documento de Identidad

.....
Consortiado 2
Nombres, apellidos y firma del Consortiado 2
o de su Representante Legal
Tipo y N° de Documento de Identidad

Importante

De conformidad con el artículo 52 del Reglamento, las firmas de los integrantes del consorcio deben ser legalizadas.

ANEXO N° 6

PRECIO DE LA OFERTA

Señores

ORGANO ENCARGADO DE LAS CONTATACIONES

CONTRATACION DIRECTA N° 012-2024-GORE-ICA-PETACC

Presente.-

Es grato dirigirme a usted, para hacer de su conocimiento que, de acuerdo con las bases, mi oferta es la siguiente:

[INCLUIR LA ESTRUCTURA DEL PRESUPUESTO DE OBRA, A FIN DE QUE EL POSTOR CONSIGNE LOS PRECIOS UNITARIOS Y EL PRECIO TOTAL DE SU OFERTA, TAL COMO SE MUESTRA DE MANERA REFERENCIAL EN EL SIGUIENTE EJEMPLO:

N° ITEM	PARTIDA	UNIDAD	METRADO	PU	SUB TOTAL

1	Total costo directo (A)	
2	Gastos generales	
2.1	Gastos fijos	
2.2	Gastos variables	
	Total gastos generales (B)	
3	Utilidad (C)	
	SUBTOTAL (A+B+C)	
4	IGV ²³	
5	Monto total de la oferta	

...]

El precio de la oferta en [CONSIGNAR LA MONEDA DE LA CONVOCATORIA] incluye todos los tributos, seguros, transporte, inspecciones, pruebas y, de ser el caso, los costos laborales conforme a la legislación vigente, así como cualquier otro concepto que pueda tener incidencia sobre el costo de la obra a ejecutar; excepto la de aquellos postores que gocen de alguna exoneración legal, no incluirán en el precio de su oferta los tributos respectivos.

[CONSIGNAR CIUDAD Y FECHA]

.....
**Firma, Nombres y Apellidos del postor o
Representante legal o común, según corresponda**

²³ Para el cálculo del IGV, aplica el redondeo previsto en la Resolución de Superintendencia SUNAT N° 025-2000/SUNAT o norma que la reemplace. En ese sentido, el porcentaje se calcula considerando dos (2) decimales. Para efectos del redondeo
i) Si el primer decimal siguiente es inferior a cinco (5), el valor permanecerá igual, suprimiéndose los decimales posteriores
y ii) Si el primer decimal siguiente es igual o superior a cinco (5), el valor será incrementado en un centésimo.

ANEXO N° 7

DECLARACIÓN JURADA (NUMERAL 49.4 DEL ARTÍCULO 49 DEL REGLAMENTO)

Señores

ORGANO ENCARGADO DE LAS CONTATACIONES

CONTRATACION DIRECTA N° 012-2024-GORE-ICA-PETACC

Presente.-

Mediante el presente el suscrito, postor y/o Representante Legal de [CONSIGNAR EN CASO DE SER PERSONA JURÍDICA], declaro que la experiencia que acredito de la empresa [CONSIGNAR LA DENOMINACIÓN DE LA PERSONA JURÍDICA] como consecuencia de una reorganización societaria, no se encuentra en el supuesto establecido en el numeral 49.4 del artículo 49 del Reglamento.

[CONSIGNAR CIUDAD Y FECHA]

.....
**Firma, Nombres y Apellidos del postor o
Representante legal, según corresponda**

Importante

A efectos de cautelar la veracidad de esta declaración, el postor puede verificar la información de la Relación de Proveedores Sancionados por el Tribunal de Contrataciones del Estado con Sanción Vigente en <http://portal.osce.gob.pe/mp/content/relación-de-proveedores-sancionados>.

También le asiste dicha facultad al órgano encargado de las contrataciones o al órgano de la Entidad al que se le haya asignado la función de verificación de la oferta presentada por el postor ganador de la buena pro.

ANEXO N° 8

EXPERIENCIA DEL POSTOR EN LA ESPECIALIDAD

Señores
ORGANO ENCARGADO DE LAS CONTATACIONES
CONTRATACION DIRECTA N° 012-2024-GORE-ICA-PETACC
Presente.-

Mediante el presente, el suscrito detalla lo siguiente como EXPERIENCIA EN OBRAS SIMILARES:

Nº	CLIENTE	OBJETO DEL CONTRATO	Nº CONTRATO	FECHA DEL CONTRATO ²⁴	FECHA DE RECEPCIÓN DE LA OBRA	EXPERIENCIA PROVENIENTE ²⁵ DE:	MONEDA	IMPORTE ²⁶	TIPO DE CAMBIO VENTA ²⁷	MONTO FACTURADO ACUMULADO ²⁸
1										
2										
3										
4										
5										
6										

²⁴ Se refiere a la fecha de suscripción del contrato.

²⁵ Si el titular de la experiencia no es el postor, consignar si dicha experiencia corresponde a la matriz en caso que el postor sea sucursal, o fue transmitida por reorganización societaria, debiendo acompañar la documentación sustentatoria correspondiente. Al respecto, según la Opinión N° 216-2017/DTN “Considerando que la sociedad matriz y la sucursal constituyen la misma persona jurídica, la sucursal puede acreditar como suya la experiencia de su matriz”. Del mismo modo, según lo previsto en la Opinión N° 010-2013/DTN, “... en una operación de reorganización societaria que comprende tanto una fusión como una escisión, la sociedad resultante podrá acreditar como suya la experiencia de la sociedad incorporada o absorbida, que se extingue producto de la fusión; asimismo, si en virtud de la escisión se transfiere un bloque patrimonial consistente en una línea de negocio completa, la sociedad resultante podrá acreditar como suya la experiencia de la sociedad escindida, correspondiente a la línea de negocio transmitida. De esta manera, la sociedad resultante podrá emplear la experiencia transmitida, como consecuencia de la reorganización societaria antes descrita, en los futuros procesos de selección en los que participe”.

²⁶ Se refiere al monto del contrato ejecutado incluido adicionales y reducciones, de ser el caso.

²⁷ El tipo de cambio venta debe corresponder al publicado por la SBS correspondiente a la fecha de suscripción del contrato.

²⁸ Consignar en la moneda establecida para el valor referencial.

N°	CLIENTE	OBJETO DEL CONTRATO	N° CONTRATO	FECHA DEL CONTRATO ²⁴	FECHA DE RECEPCIÓN DE LA OBRA	EXPERIENCIA PROVENIENTE ²⁵ DE:	MONEDA	IMPORTE ²⁶	TIPO DE CAMBIO VENTA ²⁷	MONTO FACTURADO ACUMULADO ²⁸
7										
8										
9										
10										
TOTAL										

[CONSIGNAR CIUDAD Y FECHA]

.....
Firma, Nombres y Apellidos del postor o
Representante legal o común, según corresponda

ANEXO N° 9

**AUTORIZACIÓN DE NOTIFICACIÓN DE LA DECISIÓN DE LA ENTIDAD SOBRE LA
SOLICITUD DE AMPLIACIÓN DE PLAZO MEDIANTE MEDIOS ELECTRÓNICOS DE
COMUNICACIÓN**

(DOCUMENTO A PRESENTAR EN EL PERFECCIONAMIENTO DEL CONTRATO)

Señores

**ORGANO ENCARGADO DE LAS CONTRATACIONES
CONTRATACION DIRECTA N° 012-2024-GORE-ICA-PETACC**

Presente.-

El que se suscribe, [.....], postor adjudicado y/o Representante Legal de [CONSIGNAR EN CASO DE SER PERSONA JURÍDICA], identificado con [CONSIGNAR TIPO DE DOCUMENTO DE IDENTIDAD] N° [CONSIGNAR NÚMERO DE DOCUMENTO DE IDENTIDAD], autorizo que durante la ejecución del contrato se me notifique al correo electrónico [INDICAR EL CORREO ELECTRÓNICO] lo siguiente:

✓ Notificación de la decisión de la Entidad respecto a la solicitud de ampliación de plazo.

[CONSIGNAR CIUDAD Y FECHA]

.....
**Firma, Nombres y Apellidos del postor o
Representante legal o común, según
corresponda**

Importante

La notificación de la decisión de la Entidad respecto a la solicitud de ampliación de plazo se efectúa por medios electrónicos de comunicación, siempre que se cuente con la autorización correspondiente y sea posible obtener un acuse de recibo a través del mecanismo utilizado.