

BASES ESTANDAR DE CONCURSO PÚBLICO PARA LA CONTRATACIÓN DE SERVICIOS EN GENERAL

Aprobado mediante Directiva N° 001-2019-OSCE/CD



SUB DIRECCIÓN DE NORMATIVIDAD – DIRECCIÓN TÉCNICO NORMATIVA
ORGANISMO SUPERVISOR DE LAS CONTRATACIONES DEL ESTADO - OSCE

SIMBOLOGÍA UTILIZADA:

N°	Símbolo	Descripción
1	[ABC] / [.....]	La información solicitada dentro de los corchetes sombreados debe ser completada por la Entidad durante la elaboración de las bases.
2	[ABC] / [.....]	Es una indicación, o información que deberá ser completada por la Entidad con posterioridad al otorgamiento de la buena pro para el caso específico de la elaboración de la PROFORMA DEL CONTRATO; o por los proveedores, en el caso de los ANEXOS de la oferta.
3	<div>Importante</div> <ul style="list-style-type: none"> • Abc 	Se refiere a consideraciones importantes a tener en cuenta por el comité de selección y por los proveedores.
4	<div>Advertencia</div> <ul style="list-style-type: none"> • Abc 	Se refiere a advertencias a tener en cuenta por el comité de selección y por los proveedores.
5	<div>Importante para la Entidad</div> <ul style="list-style-type: none"> • Xyz 	Se refiere a consideraciones importantes a tener en cuenta por el comité de selección y deben ser eliminadas una vez culminada la elaboración de las bases.

CARACTERÍSTICAS DEL DOCUMENTO:

Las bases estándar deben ser elaboradas en formato WORD, y deben tener las siguientes características:

N°	Características	Parámetros
1	Márgenes	Superior : 2.5 cm Inferior: 2.5 cm Izquierda: 2.5 cm Derecha: 2.5 cm
2	Fuente	Arial
3	Estilo de Fuente	Normal: Para el contenido en general Cursiva: Para el encabezado y pie de página Para las Consideraciones importantes (Ítem 3 del cuadro anterior)
4	Color de Fuente	Automático: Para el contenido en general Azul : Para las Consideraciones importantes (Ítem 3 del cuadro anterior)
5	Tamaño de Letra	16 : Para las dos primeras hojas de las Secciones General y Específica 11 : Para el nombre de los Capítulos. 10 : Para el cuerpo del documento en general 9 : Para el encabezado y pie de página Para el contenido de los cuadros, pudiendo variar, según la necesidad 8 : Para las Notas al pie
6	Alineación	Justificada: Para el contenido en general y notas al pie. Centrada : Para la primera página, los títulos de las Secciones y nombres de los Capítulos)
7	Interlineado	Sencillo
8	Espaciado	Anterior : 0 Posterior : 0
9	Subrayado	Para los nombres de las Secciones y para resaltar o hacer hincapié en algún concepto

INSTRUCCIONES DE USO:

- Una vez registrada la información solicitada dentro de los corchetes sombreados en gris, el texto deberá quedar en letra tamaño 10, con estilo normal, sin formato de negrita y sin sombrear.
- La nota **IMPORTANTE** no puede ser modificada ni eliminada en la Sección General. En el caso de la Sección Específica debe seguirse la instrucción que se indica en dicha nota.



BASES ESTANDAR DE CONCURSO PÚBLICO PARA LA CONTRATACIÓN DE SERVICIOS EN GENERAL

**CONCURSO PÚBLICO N°
002-2024 – EPS SEDA HUÁNUCO S.A.-1**

PRIMERA CONVOCATORIA

**CONTRATACIÓN DE SERVICIO PARA EJECUCION DEL
PROGRAMA DE MICROMEDICION Y ADECUACION DE
CAJAS DE REGISTRO DE CONEXIONES DE AGUA
POTABLE DE LA LOCALIDAD DE HUANUCO DE LA EPS
SEDA HUANUCO S.A**



DEBER DE COLABORACIÓN

La Entidad y todo proveedor que se someta a las presentes Bases, sea como participante, postor y/o contratista, deben conducir su actuación conforme a los principios previstos en la Ley de Contrataciones del Estado.

En este contexto, se encuentran obligados a prestar su colaboración al OSCE y a la Secretaría Técnica de la Comisión de Defensa de la Libre Competencia del INDECOPI, en todo momento según corresponda a sus competencias, a fin de comunicar presuntos casos de fraude, colusión y corrupción por parte de los funcionarios y servidores de la Entidad, así como los proveedores y demás actores que participan en el proceso de contratación.

De igual forma, deben poner en conocimiento del OSCE y a la Secretaría Técnica de la Comisión de Defensa de la Libre Competencia del INDECOPI los indicios de conductas anticompetitivas que se presenten durante el proceso de contratación, en los términos del Decreto Legislativo N° 1034, "Ley de Represión de Conductas Anticompetitivas", o norma que la sustituya, así como las demás normas de la materia.

La Entidad y todo proveedor que se someta a las presentes Bases, sea como participante, postor y/o contratista del proceso de contratación deben permitir al OSCE o a la Secretaría Técnica de la Comisión de Defensa de la Libre Competencia del INDECOPI el acceso a la información referida a las contrataciones del Estado que sea requerida, prestar testimonio o absolución de posiciones que se requieran, entre otras formas de colaboración.



SECCIÓN GENERAL

DISPOSICIONES COMUNES DEL PROCEDIMIENTO DE SELECCIÓN

(ESTA SECCIÓN NO DEBE SER MODIFICADA EN NINGÚN EXTREMO, BAJO SANCIÓN DE NULIDAD)



CAPÍTULO I ETAPAS DEL PROCEDIMIENTO DE SELECCIÓN

1.1. REFERENCIAS

Cuando en el presente documento se mencione la palabra Ley, se entiende que se está haciendo referencia a la Ley N° 30225, Ley de Contrataciones del Estado, y cuando se mencione la palabra Reglamento, se entiende que se está haciendo referencia al Reglamento de la Ley de Contrataciones del Estado aprobado por Decreto Supremo N° 344-2018-EF.

Las referidas normas incluyen sus respectivas modificaciones, de ser el caso.

1.2. CONVOCATORIA

Se realiza a través de su publicación en el SEACE de conformidad con lo señalado en el artículo 54 del Reglamento, en la fecha señalada en el calendario del procedimiento de selección, debiendo adjuntar las bases y resumen ejecutivo.

1.3. REGISTRO DE PARTICIPANTES

El registro de participantes se realiza conforme al artículo 55 del Reglamento. En el caso de un consorcio, basta que se registre uno (1) de sus integrantes.

Importante

- *Para registrarse como participante en un procedimiento de selección convocado por las Entidades del Estado Peruano, es necesario que los proveedores cuenten con inscripción vigente y estar habilitados ante el Registro Nacional de Proveedores (RNP) que administra el Organismo Supervisor de las Contrataciones del Estado (OSCE). Para obtener mayor información, se puede ingresar a la siguiente dirección electrónica: www.rnp.gob.pe.*
- *Los proveedores que deseen registrar su participación deben ingresar al SEACE utilizando su Certificado SEACE (usuario y contraseña). Asimismo, deben observar las instrucciones señaladas en el documento de orientación “Guía para el registro de participantes electrónico” publicado en <https://www2.seace.gob.pe/>.*
- *En caso los proveedores no cuenten con inscripción vigente en el RNP y/o se encuentren inhabilitados o suspendidos para ser participantes, postores y/o contratistas, el SEACE restringirá su registro, quedando a potestad de estos intentar nuevamente registrar su participación en el procedimiento de selección en cualquier otro momento, dentro del plazo establecido para dicha etapa, siempre que haya obtenido la vigencia de su inscripción o quedado sin efecto la sanción que le impuso el Tribunal de Contrataciones del Estado.*

1.4. FORMULACIÓN DE CONSULTAS Y OBSERVACIONES A LAS BASES

La formulación de consultas y observaciones a las bases se efectúa de conformidad con lo establecido en los numerales 72.1 y 72.2 del artículo 72 del Reglamento.

Importante

No pueden formularse consultas ni observaciones respecto del contenido de una ficha de homologación aprobada, aun cuando el requerimiento haya sido homologado parcialmente respecto a las características técnicas y/o requisitos de calificación y/o condiciones de ejecución. Las consultas y observaciones que se formulen sobre el particular, se tienen como no presentadas.



1.5. ABSOLUCIÓN DE CONSULTAS, OBSERVACIONES E INTEGRACIÓN DE BASES

La absolución de consultas, observaciones e integración de las bases se realizan conforme a las disposiciones previstas en los numerales 72.4 y 72.5 del artículo 72 del Reglamento.

Importante

- *No se absolverán consultas y observaciones a las bases que se presenten en forma física.*
- *Cuando exista divergencia entre lo indicado en el pliego de absolución de consultas y observaciones y la integración de bases, prevalece lo absuelto en el referido pliego; sin perjuicio, del deslinde de responsabilidades correspondiente*

1.6. ELEVACIÓN AL OSCE DEL PLIEGO DE ABSOLUCIÓN DE CONSULTAS Y OBSERVACIONES E INTEGRACIÓN DE BASES

Los cuestionamientos al pliego de absolución de consultas y observaciones así como a las bases integradas por supuestas vulneraciones a la normativa de contrataciones, a los principios que rigen la contratación pública u otra normativa que tenga relación con el objeto de la contratación, pueden ser elevados al OSCE de acuerdo a lo indicado en los numerales del 72.8 al 72.11 del artículo 72 del Reglamento.

La solicitud de elevación para emisión de Pronunciamiento se presenta ante la Entidad, la cual debe remitir al OSCE el expediente completo, de acuerdo a lo señalado en el artículo 124 del TUO de la Ley 27444, aprobado por Decreto Supremo N° 004-2019-JUS, al día hábil siguiente de recibida dicha solicitud.

Advertencia

La solicitud de elevación al OSCE de los cuestionamientos al pliego de absolución de consultas y observaciones, así como a las Bases integradas, se realiza de manera electrónica a través del SEACE, a partir de la oportunidad en que establezca el OSCE mediante comunicado.

Importante

Constituye infracción pasible de sanción según lo previsto en el literal n) del numeral 50.1 del artículo 50 de la Ley, presentar cuestionamientos maliciosos o manifiestamente infundados al pliego de absolución de consultas y/u observaciones.

1.7. FORMA DE PRESENTACIÓN DE OFERTAS

Las ofertas se presentan conforme lo establecido en el artículo 59 del Reglamento.

Las declaraciones juradas, formatos o formularios previstos en las bases que conforman la oferta deben estar debidamente firmados por el postor (firma manuscrita o digital, según la Ley N° 27269, Ley de Firmas y Certificados Digitales¹). Los demás documentos deben ser visados por el postor. En el caso de persona jurídica, por su representante legal, apoderado o mandatario designado para dicho fin y, en el caso de persona natural, por este o su apoderado. No se acepta el pegado de la imagen de una firma o visto. Las ofertas se presentan foliadas.

Importante

- *Los formularios electrónicos que se encuentran en el SEACE y que los proveedores deben llenar para presentar sus ofertas, tienen carácter de declaración jurada.*

¹ Para mayor información sobre la normativa de firmas y certificados digitales ingresar a: <https://www.indecopi.gob.pe/web/firmas-digitales/firmar-y-certificados-digitales>



- *En caso la información contenida en los documentos escaneados que conforman la oferta no coincida con lo declarado a través del SEACE, prevalece la información declarada en los documentos escaneados.*
- *No se tomarán en cuenta las ofertas que se presenten en físico a la Entidad.*

1.8. PRESENTACIÓN Y APERTURA DE OFERTAS

El participante presentará su oferta de manera electrónica a través del SEACE, desde las 00:01 horas hasta las 23:59 horas del día establecido para el efecto en el cronograma del procedimiento; adjuntando el archivo digitalizado que contenga los documentos que conforman la oferta de acuerdo a lo requerido en las bases.

El participante debe verificar antes de su envío, bajo su responsabilidad, que el archivo pueda ser descargado y su contenido sea legible.

Importante

Los integrantes de un consorcio no pueden presentar ofertas individuales ni conformar más de un consorcio en un procedimiento de selección, o en un determinado ítem cuando se trate de procedimientos de selección según relación de ítems.

En la apertura electrónica de la oferta, el comité de selección, verifica la presentación de lo exigido en la sección específica de las bases, de conformidad con el numeral 73.2 del artículo 73 del Reglamento y determina si las ofertas responden a las características y/o requisitos y condiciones de los Términos de Referencia, detallados en la sección específica de las bases. De no cumplir con lo requerido, la oferta se considera no admitida.

1.9. EVALUACIÓN DE LAS OFERTAS

La evaluación de las ofertas se realiza conforme a lo establecido en el artículo 74 del Reglamento.

El desempate mediante sorteo se realiza de manera electrónica a través del SEACE.

1.10. CALIFICACIÓN DE OFERTAS

La calificación de las ofertas se realiza conforme a lo establecido en los numerales 75.1 y 75.2 del artículo 75 del Reglamento.

1.11. SUBSANACIÓN DE LAS OFERTAS

La subsanación de las ofertas se sujeta a lo establecido en el artículo 60 del Reglamento. El plazo que se otorgue para la subsanación no puede ser inferior a un (1) día hábil.

La solicitud de subsanación se realiza de manera electrónica a través del SEACE y será remitida al correo electrónico consignado por el postor al momento de realizar su inscripción en el RNP, siendo su responsabilidad el permanente seguimiento de las notificaciones a dicho correo. La notificación de la solicitud se entiende efectuada el día de su envío al correo electrónico.

La presentación de las subsanaciones se realiza a través del SEACE. No se tomará en cuenta la subsanación que se presente en físico a la Entidad.

1.12. RECHAZO DE LAS OFERTAS



Previo al otorgamiento de la buena pro, el comité de selección revisa las ofertas económicas que cumplen los requisitos de calificación, de conformidad con lo establecido para el rechazo de ofertas, previsto en el artículo 68 del Reglamento, de ser el caso.

De rechazarse alguna de las ofertas calificadas, el comité de selección revisa el cumplimiento de los requisitos de calificación de los postores que siguen en el orden de prelación, en caso las hubiere.

1.13. OTORGAMIENTO DE LA BUENA PRO

Definida la oferta ganadora, el comité de selección otorga la buena pro, mediante su publicación en el SEACE, incluyendo el cuadro comparativo y las actas debidamente motivadas de los resultados de la admisión, no admisión, evaluación, calificación, descalificación, rechazo y el otorgamiento de la buena pro.

1.14. CONSENTIMIENTO DE LA BUENA PRO

Cuando se hayan presentado dos (2) o más ofertas, el consentimiento de la buena pro se produce a los ocho (8) días hábiles siguientes de la notificación de su otorgamiento, sin que los postores hayan ejercido el derecho de interponer el recurso de apelación.

En caso que se haya presentado una sola oferta, el consentimiento de la buena pro se produce el mismo día de la notificación de su otorgamiento.

El consentimiento del otorgamiento de la buena pro se publica en el SEACE al día hábil siguiente de producido.

Importante

Una vez consentido el otorgamiento de la buena pro, el órgano encargado de las contrataciones o el órgano de la Entidad al que se haya asignado tal función realiza la verificación de la oferta presentada por el postor ganador de la buena pro conforme lo establecido en el numeral 64.6 del artículo 64 del Reglamento.



CAPÍTULO II

SOLUCIÓN DE CONTROVERSIAS DURANTE EL PROCEDIMIENTO DE SELECCIÓN

2.1. RECURSO DE APELACIÓN

A través del recurso de apelación se pueden impugnar los actos dictados durante el desarrollo del procedimiento de selección hasta antes del perfeccionamiento del contrato.

El recurso de apelación se presenta ante y es resuelto por el Tribunal de Contrataciones del Estado.

Los actos que declaren la nulidad de oficio, la cancelación del procedimiento de selección y otros actos emitidos por el Titular de la Entidad que afecten la continuidad de este, se impugnan ante el Tribunal de Contrataciones del Estado.

Importante

- *Una vez otorgada la buena pro, el comité de selección, está en la obligación de permitir el acceso de los participantes y postores al expediente de contratación, salvo la información calificada como secreta, confidencial o reservada por la normativa de la materia, a más tardar dentro del día siguiente de haberse solicitado por escrito.*

Luego de otorgada la buena pro no se da a conocer las ofertas cuyos requisitos de calificación no fueron analizados y revisados por el comité de selección.

- *A efectos de recoger la información de su interés, los postores pueden valerse de distintos medios, tales como: (i) la lectura y/o toma de apuntes, (ii) la captura y almacenamiento de imágenes, e incluso (iii) pueden solicitar copia de la documentación obrante en el expediente, siendo que, en este último caso, la Entidad deberá entregar dicha documentación en el menor tiempo posible, previo pago por tal concepto.*
- *El recurso de apelación se presenta ante la Mesa de Partes del Tribunal o ante las oficinas desconcentradas del OSCE.*

2.2. PLAZOS DE INTERPOSICIÓN DEL RECURSO DE APELACIÓN

La apelación contra el otorgamiento de la buena pro o contra los actos dictados con anterioridad a ella se interpone dentro de los ocho (8) días hábiles siguientes de haberse notificado el otorgamiento de la buena pro.

La apelación contra los actos dictados con posterioridad al otorgamiento de la buena pro, contra la declaración de nulidad, cancelación y declaratoria de desierto del procedimiento, se interpone dentro de los ocho (8) días hábiles siguientes de haberse tomado conocimiento del acto que se desea impugnar.



CAPÍTULO III DEL CONTRATO

3.1. PERFECCIONAMIENTO DEL CONTRATO

Los plazos y el procedimiento para perfeccionar el contrato se realiza conforme a lo indicado en el artículo 141 del Reglamento.

Para perfeccionar el contrato, el postor ganador de la buena pro debe presentar los documentos señalados en el artículo 139 del Reglamento y los previstos en la sección específica de las bases.

3.2. GARANTÍAS

Las garantías que deben otorgar los postores y/o contratistas, según corresponda, son las de fiel cumplimiento del contrato y por los adelantos.

3.2.1. GARANTÍA DE FIEL CUMPLIMIENTO

Como requisito indispensable para perfeccionar el contrato, el postor ganador debe entregar a la Entidad la garantía de fiel cumplimiento del mismo por una suma equivalente al diez por ciento (10%) del monto del contrato original. Esta se mantiene vigente hasta la conformidad de la recepción de la prestación a cargo del contratista.

3.2.2. GARANTÍA DE FIEL CUMPLIMIENTO POR PRESTACIONES ACCESORIAS

En las contrataciones que conllevan la ejecución de prestaciones accesorias, tales como mantenimiento, reparación o actividades afines, se otorga una garantía adicional por una suma equivalente al diez por ciento (10%) del monto del contrato de la prestación accesorio, la misma que debe ser renovada periódicamente hasta el cumplimiento total de las obligaciones garantizadas.

Importante

- *En los contratos derivados de procedimientos de selección por relación de ítems, cuando el monto del ítem adjudicado o la sumatoria de los montos de los ítems adjudicados sea igual o menor a doscientos mil Soles (S/ 200,000.00), no corresponde presentar garantía de fiel cumplimiento de contrato ni garantía de fiel cumplimiento por prestaciones accesorias, conforme a lo dispuesto en el literal a) del artículo 152 del Reglamento.*
- *En los contratos periódicos de prestación de servicios en general que celebren las Entidades con las micro y pequeñas empresas, estas últimas pueden otorgar como garantía de fiel cumplimiento el diez por ciento (10%) del monto del contrato, porcentaje que es retenido por la Entidad durante la primera mitad del número total de pagos a realizarse, de forma prorrateada en cada pago, con cargo a ser devuelto a la finalización del mismo, conforme lo establecen los numerales 149.4 y 149.5 del artículo 149 del Reglamento y numeral 151.2 del artículo 151 del Reglamento.*

3.2.3. GARANTÍA POR ADELANTO

En caso se haya previsto en la sección específica de las bases la entrega de adelantos, el contratista debe presentar una garantía emitida por idéntico monto conforme a lo estipulado en el artículo 153 del Reglamento.



3.3. REQUISITOS DE LAS GARANTÍAS

Las garantías que se presenten deben ser incondicionales, solidarias, irrevocables y de realización automática en el país, al solo requerimiento de la Entidad. Asimismo, deben ser emitidas por empresas que se encuentren bajo la supervisión directa de la Superintendencia de Banca, Seguros y Administradoras Privadas de Fondos de Pensiones y que cuenten con clasificación de riesgo B o superior. Asimismo, deben estar autorizadas para emitir garantías; o estar consideradas en la última lista de bancos extranjeros de primera categoría que periódicamente publica el Banco Central de Reserva del Perú.

Importante

Corresponde a la Entidad verificar que las garantías presentadas por el postor ganador de la buena pro y/o contratista cumplan con los requisitos y condiciones necesarios para su aceptación y eventual ejecución, sin perjuicio de la determinación de las responsabilidades funcionales que correspondan.

Advertencia

Los funcionarios de las Entidades no deben aceptar garantías emitidas bajo condiciones distintas a las establecidas en el presente numeral, debiendo tener en cuenta lo siguiente:

1. La clasificadora de riesgo que asigna la clasificación a la empresa que emite la garantía debe encontrarse listada en el portal web de la SBS (<http://www.sbs.gob.pe/sistema-financiero/clasificadoras-de-riesgo>).

2. Se debe identificar en la página web de la clasificadora de riesgo respectiva, cuál es la clasificación vigente de la empresa que emite la garantía, considerando la vigencia a la fecha de emisión de la garantía.

3. Para fines de lo establecido en el artículo 148 del Reglamento, la clasificación de riesgo B, incluye las clasificaciones B+ y B.

4. Si la empresa que otorga la garantía cuenta con más de una clasificación de riesgo emitida por distintas empresas listadas en el portal web de la SBS, bastará que en una de ellas cumpla con la clasificación mínima establecida en el Reglamento.

En caso exista alguna duda sobre la clasificación de riesgo asignada a la empresa emisora de la garantía, se deberá consultar a la clasificadora de riesgos respectiva.

De otro lado, además de cumplir con el requisito referido a la clasificación de riesgo, a efectos de verificar si la empresa emisora se encuentra autorizada por la SBS para emitir garantías, debe revisarse el portal web de dicha Entidad (<http://www.sbs.gob.pe/sistema-financiero/relacion-de-empresas-que-se-encuentran-autorizadas-a-emitar-cartas-fianza>).

Los funcionarios competentes deben verificar la autenticidad de la garantía a través de los mecanismos establecidos (consulta web, teléfono u otros) por la empresa emisora.

3.4. EJECUCIÓN DE GARANTÍAS

La Entidad puede solicitar la ejecución de las garantías conforme a los supuestos contemplados en el artículo 155 del Reglamento.

3.5. ADELANTOS

La Entidad puede entregar adelantos directos al contratista, los que en ningún caso exceden en conjunto del treinta por ciento (30%) del monto del contrato original, siempre que ello haya sido previsto en la sección específica de las bases.



3.6. PENALIDADES

3.6.1. PENALIDAD POR MORA EN LA EJECUCIÓN DE LA PRESTACIÓN

En caso de retraso injustificado del contratista en la ejecución de las prestaciones objeto del contrato, la Entidad le aplica automáticamente una penalidad por mora por cada día de atraso, de conformidad con el artículo 162 del Reglamento.

3.6.2. OTRAS PENALIDADES

La Entidad puede establecer penalidades distintas a la mencionada en el numeral precedente, según lo previsto en el artículo 163 del Reglamento y lo indicado en la sección específica de las bases.

Estos dos tipos de penalidades se calculan en forma independiente y pueden alcanzar cada una un monto máximo equivalente al diez por ciento (10%) del monto del contrato vigente, o de ser el caso, del ítem que debió ejecutarse.

3.7. INCUMPLIMIENTO DEL CONTRATO

Las causales para la resolución del contrato, serán aplicadas de conformidad con el artículo 36 de la Ley y 164 del Reglamento.

3.8. PAGOS

El pago se realiza después de ejecutada la respectiva prestación, pudiendo contemplarse pagos a cuenta, según la forma establecida en la sección específica de las bases o en el contrato.

La Entidad paga las contraprestaciones pactadas a favor del contratista dentro de los diez (10) días calendario siguientes de otorgada la conformidad de los servicios, siempre que se verifiquen las condiciones establecidas en el contrato para ello, bajo responsabilidad del funcionario competente.

La conformidad se emite en un plazo máximo de siete (7) días de producida la recepción, salvo que se requiera efectuar pruebas que permitan verificar el cumplimiento de la obligación, en cuyo caso la conformidad se emite en un plazo máximo de quince (15) días, bajo responsabilidad del funcionario que debe emitir la conformidad.

En el caso que se haya suscrito contrato con un consorcio, el pago se realizará de acuerdo a lo que se indique en el contrato de consorcio.

Advertencia

En caso de retraso en los pagos a cuenta o pago final por parte de la Entidad, salvo que se deba a caso fortuito o fuerza mayor, esta reconoce al contratista los intereses legales correspondientes, de conformidad con el artículo 39 de la Ley y 171 del Reglamento, debiendo repetir contra los responsables de la demora injustificada.

3.9. DISPOSICIONES FINALES

Todos los demás aspectos del presente procedimiento no contemplados en las bases se regirán supletoriamente por la Ley y su Reglamento, así como por las disposiciones legales vigentes.



SECCIÓN ESPECÍFICA

CONDICIONES ESPECIALES DEL PROCEDIMIENTO DE SELECCIÓN

(EN ESTA SECCIÓN LA ENTIDAD DEBERÁ COMPLETAR LA INFORMACIÓN EXIGIDA, DE ACUERDO A LAS INSTRUCCIONES INDICADAS)



CAPÍTULO I GENERALIDADES

1.1. ENTIDAD CONVOCANTE

Nombre : EPS SEDA HUANUCO S.A.
RUC N° : 20126850680
Domicilio legal : PASAJE RAMIREZ N° 140 – HUÁNUCO
Teléfono: : 062-513250 Anexo: 208
Correo electrónico: : procesos@sedahuanuco.com

1.2. OBJETO DE LA CONVOCATORIA

El presente procedimiento de selección tiene por objeto la CONTRATACIÓN DE SERVICIO PARA LA EJECUCIÓN DEL PROGRAMA DE MICROMEDICIÓN Y ADECUACIÓN DE CAJAS DE REGISTRO DE CONEXIONES DE AGUA POTABLE DE LA LOCALIDAD DE HUÁNUCO DE LA EPS SEDA HUÁNUCO S.A

1.3. EXPEDIENTE DE CONTRATACIÓN

El expediente de contratación fue aprobado mediante MEMORANDUM N° 082-2024-EPS SEDA HUANUCO S.A. el 18 de Enero del 2024

1.4. FUENTE DE FINANCIAMIENTO

Recursos Directamente Recaudados.

Importante

La fuente de financiamiento debe corresponder a aquella prevista en la Ley de Equilibrio Financiero del Presupuesto del Sector Público del año fiscal en el cual se convoca el procedimiento de selección.

1.5. SISTEMA DE CONTRATACIÓN

El presente procedimiento se rige por el sistema de a precios unitarios, de acuerdo con lo establecido en el expediente de contratación respectivo.

1.6. DISTRIBUCIÓN DE LA BUENA PRO

No aplica.

1.7. ALCANCES DEL REQUERIMIENTO

El alcance de la prestación está definido en el Capítulo III de la presente sección de las bases.

1.8. PLAZO DE PRESTACIÓN DEL SERVICIO

Los servicios materia de la presente convocatoria se prestarán en el plazo de sesenta (60) días calendarios en concordancia con lo establecido en el expediente de contratación.

1.9. COSTO DE REPRODUCCIÓN Y ENTREGA DE BASES

Los participantes registrados tienen el derecho de recabar un ejemplar de las bases, para cuyo efecto deben cancelar S/. 8.00 (ocho con 00/100 soles) en caja de la Entidad sito en el jr.



Damaso Beraun N° 545 Huánuco, debiendo de recoger las bases en la Oficina de Logística.

Importante

El costo de entrega de un ejemplar de las bases no puede exceder el costo de su reproducción.

1.10. BASE LEGAL

- Ley N° 31953 Ley De Presupuesto Del Sector Público Para El Año Fiscal 2024
- Ley N° 31954 Ley De Equilibrio Financiero Del Presupuesto Del Sector Público Para El Año Fiscal 2024
- Ley N° 31955 Ley De Endeudamiento Del Sector Público Para El Año Fiscal 2024
- Decreto Supremo N° 011-79-VC.
- Decreto Supremo N° 011-79-VC.
- Texto Único Ordenado de la Ley N° 30225, Ley de Contrataciones del Estado DECRETO SUPREMO N° 082-2019-EF
- Ley N° 30225 Ley de Contrataciones del Estado.
- Ley N° 28411 Ley General del Sistema Nacional de Presupuesto Público.
- Ley N° 27444, Ley del Procedimiento Administrativo General, sus modificatorias y normas Complementarias.
- Ley N° 27293 Ley del Sistema Nacional de Inversión Pública, y sus modificatorias.
- Decreto Supremo N° 102-2007-EF, Reglamento del Sistema Nacional de Inversión Pública.
- Reglamento de Seguridad y Salud en el Trabajo D.S. N° 009-2005-TR del Ministerio de Trabajo y Promoción del Empleo.
- Ley N° 28611 Ley General del Ambiente.
- Resolución Ministerial N°448-2020-MINSA “Lineamiento para la vigilancia de la salud de los trabajadores con riesgo de exposición a COVID – 19”.
- Decreto Supremo N° 011-79-VC.
- Ley N° 29783, Ley de Seguridad y Salud en el Trabajo.
- Resolución Ministerial N° 239-2020-MINSA, Aprueban el Documento Técnico “Lineamientos para la vigilancia de la salud de los trabajadores con riesgo de exposición a COVID-19.
- Resolución Ministerial N° 087-2020-VIVIENDA, Aprueban el “Protocolo Sanitario del Sector Vivienda, Construcción y Saneamiento para el inicio gradual e incremental de las actividades en la Reanudación de Actividades”.

Las referidas normas incluyen sus respectivas modificaciones, de ser el caso.



CAPÍTULO II DEL PROCEDIMIENTO DE SELECCIÓN

2.1. CALENDARIO DEL PROCEDIMIENTO DE SELECCIÓN

Según el cronograma de la ficha de selección de la convocatoria publicada en el SEACE.

Importante

De conformidad con la vigesimosegunda Disposición Complementaria Final del Reglamento, en caso la Entidad (Ministerios y sus organismos públicos, programas o proyectos adscritos) haya difundido el requerimiento a través del SEACE siguiendo el procedimiento establecido en dicha disposición, no procede formular consultas u observaciones al requerimiento.

2.2. CONTENIDO DE LAS OFERTAS

La oferta contendrá, además de un índice de documentos², la siguiente documentación:

2.2.1. Documentación de presentación obligatoria

2.2.1.1. Documentos para la admisión de la oferta

- Declaración jurada de datos del postor. (**Anexo N° 1**)
- Documento que acredite la representación de quien suscribe la oferta.

En caso de persona jurídica, copia del certificado de vigencia de poder del representante legal, apoderado o mandatario designado para tal efecto.

En caso de persona natural, copia del documento nacional de identidad o documento análogo, o del certificado de vigencia de poder otorgado por persona natural, del apoderado o mandatario, según corresponda.

En el caso de consorcios, este documento debe ser presentado por cada uno de los integrantes del consorcio que suscriba la promesa de consorcio, según corresponda.

Advertencia

De acuerdo con el artículo 4 del Decreto Legislativo N° 1246, las Entidades están prohibidas de exigir a los administrados o usuarios la información que puedan obtener directamente mediante la interoperabilidad a que se refieren los artículos 2 y 3 de dicho Decreto Legislativo. En esa medida, si la Entidad es usuaria de la Plataforma de Interoperabilidad del Estado – PIDE³ y siempre que el servicio web se encuentre activo en el Catálogo de Servicios de dicha plataforma, no corresponderá exigir el certificado de vigencia de poder y/o documento nacional de identidad.

- Declaración jurada de acuerdo con el literal b) del artículo 52 del Reglamento. (**Anexo N° 2**)
- Declaración jurada de cumplimiento de los Términos de Referencia contenidos en el numeral 3.1 del Capítulo III de la presente sección. (**Anexo N° 3**).
- Declaración jurada de plazo de prestación del servicio. (**Anexo N° 4**)⁴

² La omisión del índice no determina la no admisión de la oferta.

³ Para mayor información de las Entidades usuarias y del Catálogo de Servicios de la Plataforma de Interoperabilidad del Estado – PIDE ingresar al siguiente enlace <https://www.gobiernodigital.gob.pe/interoperabilidad/>

⁴ En caso de considerar como factor de evaluación la mejora del plazo de prestación del servicio, el plazo ofertado en dicho anexo servirá también para acreditar este factor.



- f) Promesa de consorcio con firmas legalizadas, de ser el caso, en la que se consigne los integrantes, el representante común, el domicilio común y las obligaciones a las que se compromete cada uno de los integrantes del consorcio así como el porcentaje equivalente a dichas obligaciones. (**Anexo N° 5**)
- g) El precio de la oferta en soles. Adjuntar obligatoriamente el **Anexo N° 6**.

El precio total de la oferta y los subtotales que lo componen son expresados con dos (2) decimales. Los precios unitarios pueden ser expresados con más de dos (2) decimales.

Importante

- *El comité de selección verifica la presentación de los documentos requeridos. De no cumplir con lo requerido, la oferta se considera no admitida.*
- *En caso de requerir estructura de costos o análisis de precios, esta se presenta para el perfeccionamiento del contrato.*

2.2.1.2. Documentos para acreditar los requisitos de calificación

Incorporar en la oferta los documentos que acreditan los “**Requisitos de Calificación**” que se detallan en el numeral 3.2 del Capítulo III de la presente sección de las bases.

2.2.2. Documentación de presentación facultativa:

- a) Los postores que apliquen el beneficio de la exoneración del IGV previsto en la Ley N° 27037, Ley de Promoción de la Inversión en la Amazonía, deben presentar la Declaración Jurada de cumplimiento de condiciones para la aplicación de la exoneración del IGV (**Anexo N° 7**).

Advertencia

El comité de selección no podrá exigir al postor la presentación de documentos que no hayan sido indicados en los acápite “Documentos para la admisión de la oferta”, “Requisitos de calificación” y “Factores de evaluación”.

2.3. REQUISITOS PARA PERFECCIONAR EL CONTRATO

El postor ganador de la buena pro debe presentar los siguientes documentos para perfeccionar el contrato:

- a) Garantía de fiel cumplimiento del contrato.
- b) Garantía de fiel cumplimiento por prestaciones accesorias, de ser el caso.
- c) Contrato de consorcio con firmas legalizadas ante Notario de cada uno de los integrantes de ser el caso.
- d) Código de cuenta interbancaria (CCI) o, en el caso de proveedores no domiciliados, el número de su cuenta bancaria y la entidad bancaria en el exterior.
- e) Copia de la vigencia del poder del representante legal de la empresa que acredite que cuenta con facultades para perfeccionar el contrato, cuando corresponda.
- f) Copia de DNI del postor en caso de persona natural, o de su representante legal en caso de persona jurídica.

Advertencia

De acuerdo con el artículo 4 del Decreto Legislativo N° 1246, las Entidades están prohibidas de exigir a los administrados o usuarios la información que puedan obtener directamente mediante la interoperabilidad a que se refieren los artículos 2 y 3 de dicho Decreto Legislativo. En esa medida, si la Entidad es usuaria de la Plataforma de Interoperabilidad del Estado –



PIDE⁵ y siempre que el servicio web se encuentre activo en el Catálogo de Servicios de dicha plataforma, no corresponderá exigir los documentos previstos en los literales e) y f).

- g) Domicilio para efectos de la notificación durante la ejecución del contrato.
- h) Autorización de notificación de la decisión de la Entidad sobre la solicitud de ampliación de plazo mediante medios electrónicos de comunicación ⁶ (**Anexo N° 12**).
- i) Detalle de los precios unitarios del precio ofertado⁷.
- j) Estructura de costos⁸.
- k) Detalle del precio de la oferta de cada uno de los servicios que conforman el paquete⁹.

Importante

- *En caso que el postor ganador de la buena pro sea un consorcio, las garantías que presente este para el perfeccionamiento del contrato, así como durante la ejecución contractual, de ser el caso, además de cumplir con las condiciones establecidas en el artículo 33 de la Ley y el artículo 148 del Reglamento, deben consignar expresamente el nombre completo o la denominación o razón social de los integrantes del consorcio, en calidad de garantizados, de lo contrario no podrán ser aceptadas por las Entidades. No se cumple el requisito antes indicado si se consigna únicamente la denominación del consorcio, conforme lo dispuesto en la Directiva “Participación de Proveedores en Consorcio en las Contrataciones del Estado”.*
- *En los contratos periódicos de prestación de servicios en general que celebren las Entidades con las micro y pequeñas empresas, estas últimas pueden otorgar como garantía de fiel cumplimiento el diez por ciento (10%) del monto del contrato, porcentaje que es retenido por la Entidad durante la primera mitad del número total de pagos a realizarse, de forma prorrateada en cada pago, con cargo a ser devuelto a la finalización del mismo, conforme lo establece el numeral 149.4 del artículo 149 del Reglamento y numeral 151.2 del artículo 151 del Reglamento. Para dicho efecto los postores deben encontrarse registrados en el REMYPE, consignando en la Declaración Jurada de Datos del Postor (Anexo N° 1) o en la solicitud de retención de la garantía durante el perfeccionamiento del contrato, que tienen la condición de MYPE, lo cual será verificado por la Entidad en el link <http://www2.trabajo.gob.pe/servicios-en-linea-2-2> opción consulta de empresas acreditadas en el REMYPE.*
- *En los contratos derivados de procedimientos de selección por relación de ítems, cuando el monto del ítem adjudicado o la sumatoria de los montos de los ítems adjudicados sea igual o menor a doscientos mil Soles (S/ 200,000.00), no corresponde presentar garantía de fiel cumplimiento de contrato ni garantía de fiel cumplimiento por prestaciones accesorias, conforme a lo dispuesto en el literal a) del artículo 152 del Reglamento.*

2.4. PERFECCIONAMIENTO DEL CONTRATO

El contrato se perfecciona con la suscripción del documento que lo contiene. Para dicho efecto el postor ganador de la buena pro, dentro del plazo previsto en el artículo 141 del Reglamento, debe presentar la documentación requerida en mesa de partes de la EPS SEDA HUÁNUCO, sito en el PASAJE RAMIREZ N° 140 - Huánuco.

Importante

⁵ Para mayor información de las Entidades usuarias de la Plataforma de Interoperabilidad del Estado – PIDE ingresar al siguiente enlace <https://www.gobiernodigital.gob.pe/interoperabilidad/>

⁶ En tanto se implemente la funcionalidad en el SEACE, de conformidad con la Primera Disposición Complementaria Transitoria del Decreto Supremo N° 234-2022-EF.

⁷ Incluir solo en caso de la contratación bajo el sistema a suma alzada.

⁸ Incluir solo cuando resulte necesario para la ejecución contractual, identificar los costos de cada uno de los rubros que comprenden la oferta.

⁹ Incluir solo en caso de contrataciones por paquete.



En el caso de procedimientos de selección por relación de ítems, se puede perfeccionar el contrato con la suscripción del documento o con la recepción de una orden de servicios, cuando el monto del valor estimado del ítem no supere los doscientos mil Soles (S/ 200,000.00).

2.5. FORMA DE PAGO

La Entidad realizará el pago de la contraprestación pactada a favor del contratista en pagos parciales, considerando los metrados y fechas a cumplir.

Para efectos del pago de las contraprestaciones ejecutadas por el contratista, la Entidad debe contar con la siguiente documentación:

- Informe del funcionario responsable de coordinación de medición y gerencia comercial, emitiendo la conformidad de la prestación efectuada, previo informe técnico favorable del supervisor o inspector.
- Comprobante de pago.

Dicha documentación se debe presentar en mesa de partes de la EPS SEDA HUÁNUCO S.A, sito en EL PASAJE RAMIREZ N° 140 – HUÁNUCO. EN HORARIO de 08:00 horas hasta las 13:00 horas y de 15:00 horas hasta las 18:00 horas.



CAPÍTULO III REQUERIMIENTO

Importante

De conformidad con el numeral 29.8 del artículo 29 del Reglamento, el área usuaria es responsable de la adecuada formulación del requerimiento, debiendo asegurar la calidad técnica y reducir la necesidad de su reformulación por errores o deficiencias técnicas que repercutan en el proceso de contratación.

3.1. TERMINOS DE REFERENCIA

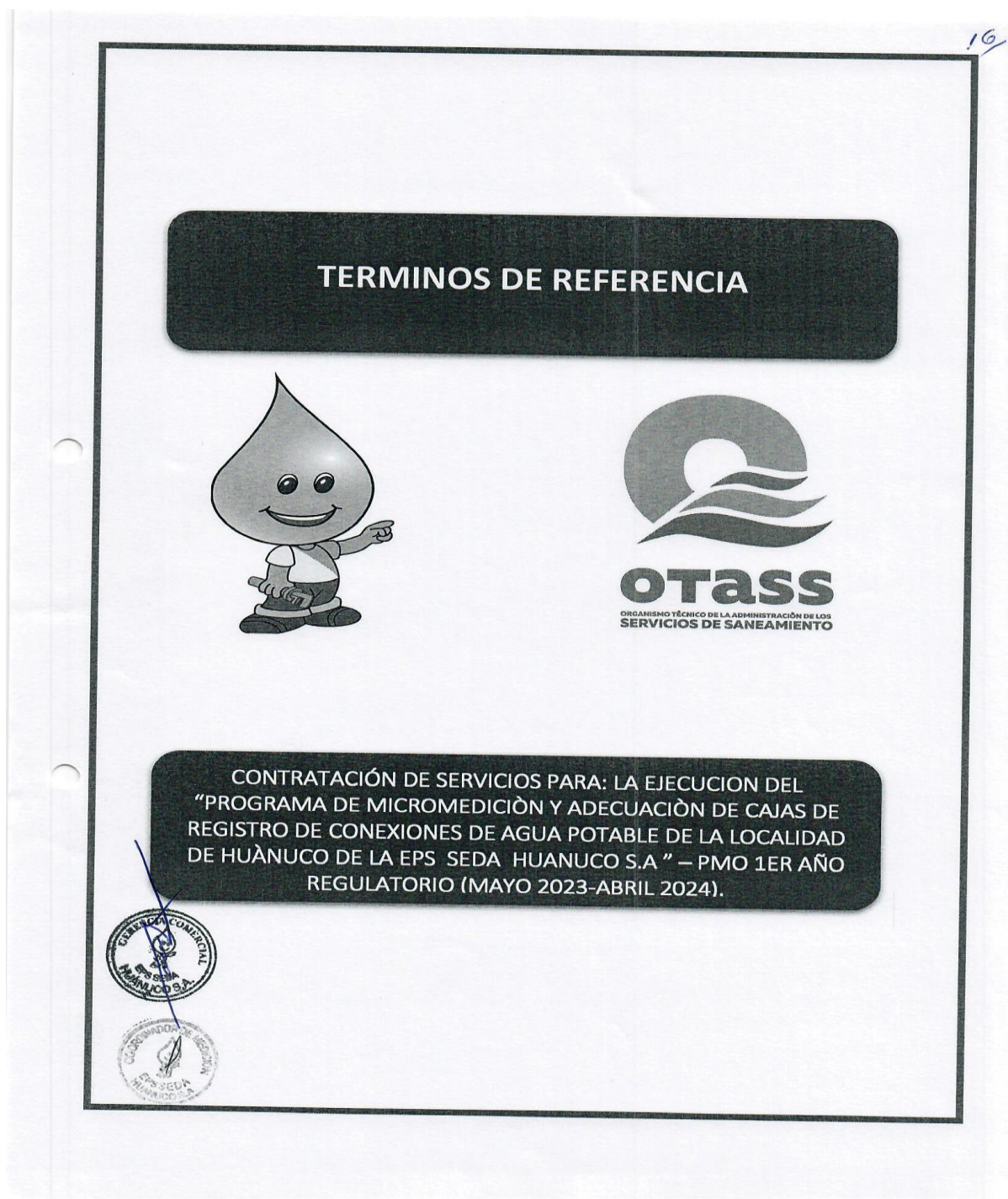



EPS SEDA HUÁNUCO S.A.
LOCALIDAD DE HUÁNUCO



DENOMINACIÓN DE LA CONTRATACIÓN

EJECUCION DEL "PROGRAMA DE MICROMEDICIÓN Y ADECUACIÓN DE CAJAS DE REGISTRO DE CONEXIONES DE AGUA POTABLE DE LA LOCALIDAD DE HUÁNUCO DE EPS SEDA HUÁNUCO S.A"- PMO 1ER AÑO REGULATORIO (MAYO 2023-ABRIL 2024) ".

1. FINALIDAD PÚBLICA

Contratar los servicios específicos y complementarios para la Contratación de un proveedor del servicio para el "Programa de Micro medición y Adecuación de Cajas de Registro de Conexiones de Agua Potable de la Localidad de Huánuco de EPS SEDA HUÁNUCO S.A.", que contribuya al incremento de la micro medición de los servicios de saneamiento y a una gestión comercial orientados a la sostenibilidad empresarial de la EPS

2. ANTECEDENTES

Existen conexiones domiciliarias con cajas de registro que tiene alojado el medidor, en condiciones inadecuadas (cajas deterioradas, enterradas y profundas) y no contar con las mínimas condiciones técnicas para operarlas en el campo comercial, como: la medición de consumo, gestión de cobranza, inspecciones de diferentes índoles; perjudicando el rendimiento de las tareas de campo, considerando que ello contribuirá a incrementar de la micro medición y a una gestión comercial orientados a la sostenibilidad empresarial de la EPS.

3. OBJETIVOS DE LA CONTRATACIÓN

• **Objetivo General**

El objetivo de la presente, es la selección y contratación de una Persona natural o Jurídica del servicio para la ejecución del "Programa de Micro medición y Adecuación de Cajas de Registro de Conexiones de Agua Potable de la Localidad de Huánuco de EPS SEDA HUÁNUCO S.A"- PMO

• **Objetivo Especifico**

- ✓ Mejorar el nivel de lectura a través de facturación de diferencia de lecturas
- ✓ El parque de medidores conllevando a una disminución del agua no facturado
- ✓ Contar con la Unidad de Registro en buenas condiciones.

4. ALCANCE Y DESCRIPCION DE LOS BIENES A CONTRATAR

La EPS Seda Huánuco S.A. tiene como finalidad la Contratación del servicio para la ejecución del "Programa de Micro medición y Adecuación de Cajas de Registro de Conexiones de Agua Potable de la Localidad de Huánuco de EPS SEDA HUÁNUCO S.A"-PMO 1ER AÑO REGULATORIO (Mayo 2023-Abril 2024)

ITEM	METAS	UND	CANTIDAD
01	RENOVACION DE MEDIDORES (Localidad de Huánuco)	UND	3761
02	RENOVACION DE MARCO Y TAPAS Y MEDIDORES (Localidad de Huánuco)	UND	440



EPS SEDA HUÁNUCO S.A.
LOCALIDAD DE HUÁNUCO



03	RENOVACION DE CAJAS TAPAS Y MEDIDORES (Localidad de Huánuco)	UND	432
04	ADECUACION DE CAJA DE REGISTRO (MODIFICACION DE PROFUNDIDAD + RENOVACION DE CAJA, MARCO Y TAPA Y MEDIDOR - Localidad de Huánuco)	UND	1850

Es preciso indicar que, la relación adjunta, podrá variar por factores externos de mejoramientos realizados, pudiendo la EPS asignar nueva carga.

5.1 CARACTERÍSTICAS Y CONDICIONES

5.1.1. Características técnicas

5.1.1.1. RENOVACION DE CONEXIONES DOMICILIARIAS

5.1.1.1.1. RENOVACION DE MEDIDORES

5.1.1.1.1.1 REEMPLAZO DE INSTALACION DE MEDIDOR NUEVO DE AGUA POTABLE

El precinto de seguridad del medidor será adquirido por SEDA HUÁNUCO, y su instalación será efectuado por la persona natural o jurídica, según sea el caso de la responsabilidad de este servicio.

La instalación, el llenado de los formatos (Actas de retiro e instalación de los medidores) y además la entrega de cartilla informativa será responsabilidad de quien realice el servicio de retiro e Instalación de medidores.,

Descripción

Consiste en reemplazar el medidor de agua existente por un medidor nuevo, además se harán las correcciones debidas para poder tener una adecuada instalación, es decir cumpliendo con el alineamiento Horizontal (con respecto a la vereda) y alineamiento Vertical (Con respecto a su eje), una vez terminado el trabajo de reemplazo se debe de verificar, para no dejar filtración alguna.

Materiales

Los materiales deberán ser de buena calidad, para esta partida se usará los siguientes materiales:

- Medidor de agua, el cual deberá contar con certificado de aprobación de modelo o con la homologación de CAM, emitido por INACAL y con el certificado de verificación inicial emitido por una unidad de verificación metrológica (UVM), conforme a la norma metrológica peruana NPR 005:2018.
- Accesorios de instalación acorde a lo indicado en los planos.
- Formatería sobre el retiro/instalación de medidor
- Materiales que serán entregados por la EPS.

A continuación, se muestra el esquema de la forma de instalación del medidor:





EPS SEDA HUÁNUCO S.A.
LOCALIDAD DE HUANUCO

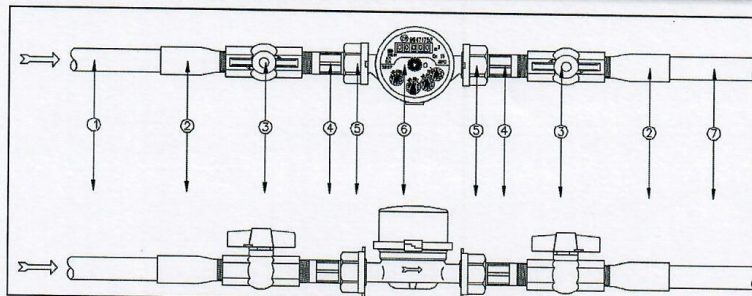

NRO.	DESCRIPCION
1	TUBERIA PROVENIENTE DE RED MATRIZ
2	ADAPTADOR PRESION ROSCA
3	LLAVE DE PASO PVC
4	NIPLE C/ROSCA
5	TUERCA
6	MEDIDOR DE AGUA
7	TUBERIA DE ENTRADA A DOMICILIO

5.1.1.1.2. RENOVACION DE TAPAS Y MEDIDORES

5.1.1.1.2.1 DESMONTAJE DE TAPA EXISTENTE EN MAL ESTADO

Descripción

Esta partida comprende los trabajos de desmontaje de marcos y tapas en mal estado.

Ejecución

El desmontaje de marcos y tapas se realizarán con el uso de herramientas manuales y/o equipos de corte, los trabajos se realizarán tomando las precauciones mínimas de seguridad.

En todo momento se deberá mantener la integridad de la caja de agua evitando dañarlo de cualquier forma.

Todo material proveniente del corte deberá ser acumulado en zonas estratégicas para que pueda ser eliminado posteriormente a un botadero.

El contratista suministrará de: cemento, hormigón, agua y otros materiales para la correcta realización de los trabajos.

5.1.1.1.2.2

REEMPLAZO DE INSTALACION DE MEDIDOR NUEVO DE AGUA POTABLE 15-21MM

Descripción

Consiste en reemplazar el medidor de agua existente por un medidor nuevo, además se harán las correcciones debidas para poder tener una adecuada instalación, es decir cumpliendo con el alineamiento Horizontal (con respecto a la vereda) y alineamiento Vertical (Con respecto a su eje), una vez terminado el trabajo de reemplazo se debe de verificar, para no dejar filtración alguna.





EPS SEDA HUÁNUCO S.A.
LOCALIDAD DE HUANUCO

Agua
Huánuco

Materiales

Los materiales deberán ser de buena calidad, para esta partida se usará los siguientes materiales:

- Medidor de agua, el cual deberá contar con certificado de aprobación de modelo o con la homologación de CAM, emitido por INACAL y con el certificado de verificación inicial emitido por una unidad de verificación metrológica (UVM), conforme a la norma metrológica peruana NPR 005:2018.
- Accesorios de instalación acorde a lo indicado en los planos.
- Formatería sobre el retiro/instalación de medidor
- Materiales que serán entregados por la EPS.

A continuación, se muestra el esquema de la forma de instalación del medidor:

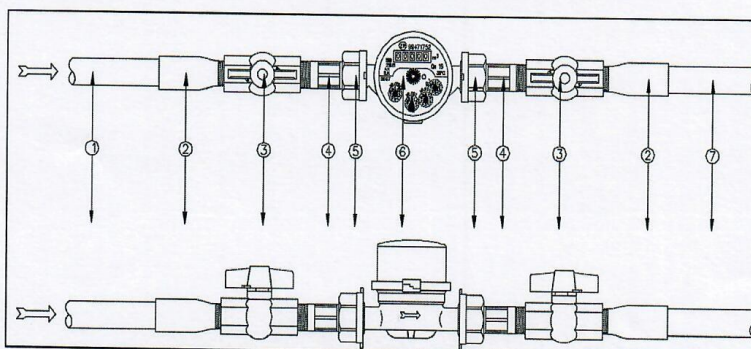

NRO.	DESCRIPCIÓN
1	TUBERIA PROVENIENTE DE RED MATRIZ
2	ADAPTADOR PRESION ROSCA
3	LLAVE DE PASO PVC
4	NIPLE C/ROSCA
5	TUERCA
6	MEDIDOR DE AGUA
7	TUBERIA DE ENTRADA A DOMICILIO

5.1.1.1.2.3 INSTALACION DE MARCO Y TAPA DE F°G° C/PLANCHA DE ACERO E=2MM DE 30"X35" PARA CAJA PORTA MEDIDOR DE AGUA



Descripción

Consiste en colocar el marco y tapa de F°G° C/Plancha de acero E=2mm de 9"x11" para caja porta medidor de agua, la misma que se deberá colocar encima de la caja porta medidor y a nivel de la vereda, el cual deberá estar Centrada con respecto al medidor para así facilitar la lectura.

Ejecución

Se procederá a instalar el marco y tapa nuevo con la ayuda de herramientas manuales, para su fijación se usará mortero de cemento y arena.



EPS SEDA HUÁNUCO S.A.
LOCALIDAD DE HUANUCO



Una vez terminado los trabajos el área intervenida deberá quedar libre de escombros y/o desperdicios provenientes de los trabajos realizados.

5.1.1.1.3 RENOVACION DE CAJAS TAPAS Y MEDIDORES

5.1.1.1.3.1 DESMONTAJE DE TAPA EXISTENTE EN MAL ESTADO

Descripción

Esta partida comprende los trabajos de desmontaje de marcos y tapas en mal estado.

Ejecución

El desmontaje de marcos y tapas se realizarán con el uso de herramientas manuales y/o equipos de corte, los trabajos se realizarán tomando las precauciones mínimas de seguridad.

En todo momento se deberá mantener la integridad de la caja de agua evitando dañarlo de cualquier forma.

Todo material proveniente del corte deberá ser acumulado en zonas estratégicas para que pueda ser eliminado posteriormente a un botadero.

El contratista suministrará de: cemento, hormigón, agua y otros materiales para la correcta realización de los trabajos.

5.1.1.1.3.2 CORTE Y DEMOLICION DE VEREDA C/EQUIPO E=0.10

Descripción

Esta partida consiste en el corte y demolición de veredas.

Ejecución

Se deberá señalar el área de intervención que será de 1.00 m. X 1.00 m. (Paño Completo) el cual se considerará como la zona de corte, el cual se ejecutará con Cortadora de Concreto, la demolición de la vereda se efectuará manualmente utilizando herramientas tales como; martillo demoledor, combas, cinceles. Se cuidará que los bordes demolidos de la vereda existente presenten caras rectas y normales a la superficie de la base.

La demolición de la vereda deberá realizarse teniendo especial cuidado en adoptar formas geométricas regulares, con ángulos rectos y evitando formar ángulos agudos. Los bordes deben ser perpendiculares a la superficie.

Todo material proveniente de la demolición deberá ser acumulado en zonas estratégicas para que pueda ser eliminado posteriormente a un botadero.

Durante la demolición se deberá recuperar marcos y tapas que se encuentren en buen estado de conservación y deberán ser entregados a la EPS.

El contratista suministrara de: cemento, hormigón, agua y otros materiales para la correcta realización de los trabajos.





EPS SEDA HUÁNUCO S.A.
LOCALIDAD DE HUANUCO



5.1.1.1.3.3 DEMOLICION Y REMOCION DE CAJAS PARA MEDIDOR EXISTENTES EN MAL ESTADO

Descripción

Esta partida consiste en la demolición de las cajas de agua existentes que se encuentren en mal estado.

Ejecución

Luego de terminar la demolición de la vereda se procederá a demoler las cajas de agua existentes utilizando herramientas manuales tales como; martillo neumático, comba y cincel.

El desarrollo de esta actividad se ejecutará teniendo cuidado con los accesorios de la conexión domiciliaria; en todo caso se deberá primero retirar el medidor y sus accesorios para luego proceder con la demolición de la caja.

Todo material proveniente de la demolición deberá ser acumulado en zonas estratégicas para que pueda ser eliminado posteriormente a un botadero.

El contratista suministrará de: cemento, hormigón, agua y otros materiales para la correcta realización de los trabajos.

5.1.1.1.3.4 INSTALACION DE CAJA DE CONCRETO DOMICILIARIA DE AGUA - INC. MARCO Y TAPA

Descripción

Esta partida consiste en el suministro e instalación de cajas de agua de concreto conjuntamente con marco y tapa.

Ejecución

Las cajas serán apoyadas sobre un solado de concreto de $F'c = 140 \text{ Kg/cm}^2$, el cual deberá de contar con tubería de $\frac{1}{2}$ " en vertical según diseño.

Por debajo del solado se deberá conformar una capa de 0.10 cm con gravilla el cual cumplirá la función de drenar filtraciones de aguas pluviales.

Se debe tener en cuenta que la caja se ubicará en la vereda, cuidando que comprometa sólo un paño de ésta.

La instalación de la caja deberá ser conjuntamente con el marco y la tapa los cuales deberán ser fijados con mortero de cemento y arena.

El contratista suministrará de: cemento, hormigón, agua y otros materiales para la correcta realización de los trabajos.

A continuación, se muestra el esquema del suministro e instalación de caja de agua





EPS SEDA HUÁNUCO S.A.
LOCALIDAD DE HUANUCO

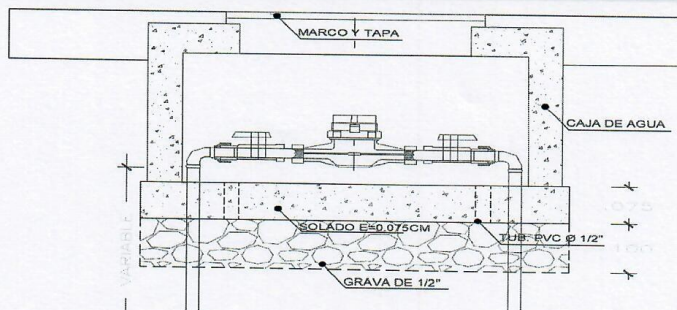

5.1.1.1.3.5 REPOSICION DE VEREDA DE CONCRETO $f'c=175 \text{ KG/CM}^2$ E=0.10 PASTA 1:2

Descripción

Las veredas serán vaciadas con concreto $f'c= 175 \text{ Kg/cm}^2$; y tendrá un espesor mínimo de 0.10 m. sobre una base compactada.

Los paños serán perfectamente definidos por las bruñas, que seguirán las líneas de la vereda existente, o en todo caso respetar las dimensiones de demolición establecidas en los planos (croquis).

El mezclado del concreto se efectuará de forma manual o con máquina mezcladora.

El contratista suministrará de: cemento, hormigón, agua y otros materiales para la correcta realización de los trabajos.

5.1.1.1.3.6 REEMPLAZO DE INSTALACION DE MEDIDOR NUEVO DE AGUA POTABLE

Descripción

Consiste en reemplazar el medidor de agua existente por un medidor nuevo, además se harán las correcciones debidas para poder tener una adecuada instalación, es decir cumpliendo con el alineamiento Horizontal (con respecto a la vereda) y alineamiento Vertical (Con respecto a su eje), una vez terminado el trabajo de reemplazo se debe de verificar, para no dejar filtración alguna.

Materiales

Los materiales deberán ser de buena calidad, para esta partida se usará los siguientes materiales:

- Medidor de agua, el cual deberá contar con certificado de aprobación de modelo o con la homologación de CAM, emitido por INACAL y con el certificado de verificación inicial emitido por una unidad de verificación metrológica (UVM), conforme a la norma metrológica peruana NPR 005:2018.
- Accesorios de instalación acorde a lo indicado en los planos.
- Formatería sobre el retiro/instalación de medidor
- Materiales que serán entregados por la EPS.





EPS SEDA HUÁNUCO S.A.
LOCALIDAD DE HUÁNUCO



A continuación, se muestra el esquema de la forma de instalación del medidor:

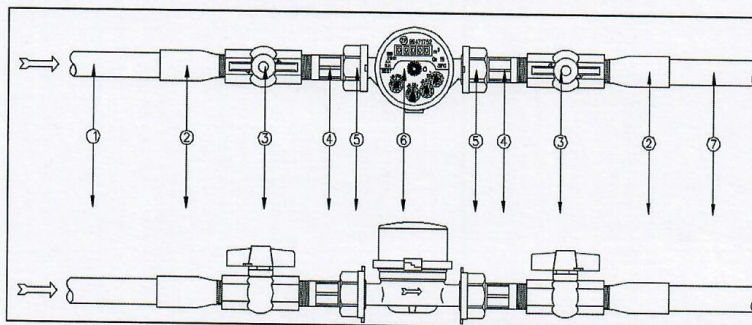

NRO.	DESCRIPCION
1	TUBERIA PROVENIENTE DE RED MATRIZ
2	ADAPTADOR PRESION ROSCA
3	LLAVE DE PASO PVC
4	NIPLE C/ROSCA
5	TUERCA
6	MEDIDOR DE AGUA
7	TUBERIA DE ENTRADA A DOMICILIO

5.1.1.1.4 ADECUACION EN CAJA DE REGISTRO (MODIFICACION DE PROFUNDIDAD + RENOVACION DE CAJA, MARCO Y TAPA Y MEDIDOR)

MODIFICACION DE PROFUNDIDAD + RENOVACION DE MEDIDOR DE AGUA POTABLE DESCRIPCION:

Esta partida consiste en levantar los medidores que se encuentren profundos dentro de esta partida también se realizara el cambio de medidor de agua.

Ejecución

Se levantará la altura del medidor a todos los medidores que de la tapa al medidor no cumplan con una altura de lectura de 17.5 cm, para lo cual se usaran uniones, codos de 90° y tubería PVC, reemplazando los niples, empaquetaduras, llaves de paso, etc.

- **El contratista suministrara de: cemento, hormigón, agua y otros materiales para la correcta realización de los trabajos.**

A continuación, se muestra el esquema de la forma de instalación del medidor:





EPS SEDA HUÁNUCO S.A.
LOCALIDAD DE HUÁNUCO

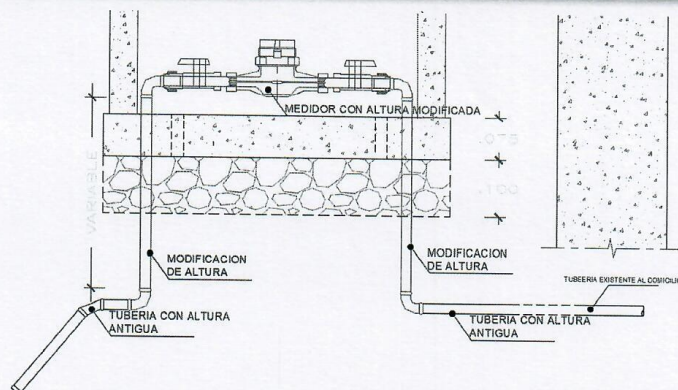

Conjuntamente se retirará el medidor de agua existente por un medidor nuevo, además se harán las correcciones debidas para poder tener una adecuada instalación, es decir cumpliendo con el alineamiento Horizontal (con respecto a la vereda) y alineamiento Vertical (Con respecto a su eje), una vez terminado el trabajo de reemplazo se debe de verificar, para no dejar filtración alguna

Materiales

Los materiales deberán ser de buena calidad, para esta partida se usará los siguientes materiales:

- Medidor de agua, el cual deberá contar con la certificación de calidad del fabricante y ficha técnica.
- Accesorios de instalación acorde a lo indicado en los planos.
- Formatería sobre el retiro/instalación de medidor
- Materiales que serán entregados por la EPS.

5.1.1.1.4.1 DESMONTAJE DE TAPA EXISTENTE EN MAL ESTADO

Descripción

Esta partida comprende los trabajos de desmontaje de marcos y tapas en mal estado.

Ejecución

El desmontaje de marcos y tapas se realizarán con el uso de herramientas manuales y/o equipos de corte, los trabajos se realizarán tomando las precauciones mínimas de seguridad.

En todo momento se deberá mantener la integridad de la caja de agua evitando dañarlo de cualquier forma.

Todo material proveniente del corte deberá ser acumulado en zonas estratégicas para que pueda ser eliminado posteriormente a un botadero.

El contratista suministrará de: cemento, hormigón, agua y otros materiales para la correcta realización de los trabajos.





EPS SEDA HUÁNUCO S.A.
LOCALIDAD DE HUÁNUCO



5.1.1.1.4.2 CORTE Y DEMOLICION DE VEREDA C/EQUIPO E=0.10

Descripción

Esta Partida consiste en el corte y demolición de veredas.

Ejecución

Se deberá señalizar el área de intervención que será de 1.00 m. X 1.00 m. (Paño Completo) el cual se considerará como la zona de corte, el cual se ejecutará con Cortadora de Concreto, la demolición de la vereda se efectuará manualmente utilizando herramientas tales como; martillo demoledor, combas, cinceles. Se cuidará que los bordes demolidos de la vereda existente presenten caras rectas y normales a la superficie de la base.

La demolición de la vereda deberá realizarse teniendo especial cuidado en adoptar formas geométricas regulares, con ángulos rectos y evitando formar ángulos agudos. Los bordes deben ser perpendiculares a la superficie.

Todo material proveniente de la demolición deberá ser acumulado en zonas estratégicas para que pueda ser eliminado posteriormente a un botadero.

Durante la demolición se deberá recuperar marcos y tapas que se encuentren en buen estado de conservación y deberán ser entregados a la EPS.

El contratista suministrara de: cemento, hormigón, agua y otros materiales para la correcta realización de los trabajos.

5.1.1.1.4.4 DEMOLICION Y REMOCION DE CAJAS PARA MEDIDOR EXISTENTES EN MAL ESTADO

Descripción

Esta partida consiste en la demolición de las cajas de agua existentes que se encuentren en mal estado.

Ejecución

Luego de terminar la demolición de la vereda se procederá a demoler las cajas de agua existentes utilizando herramientas manuales tales como; martillo neumático, comba y cincel.

El desarrollo de esta actividad se ejecutará teniendo cuidado con los accesorios de la conexión domiciliaria; en todo caso se deberá primero retirar el medidor y sus accesorios para luego proceder con la demolición de la caja.

Todo material proveniente de la demolición deberá ser acumulado en zonas estratégicas para que pueda ser eliminado posteriormente a un botadero.

El contratista suministrara de: cemento, hormigón, agua y otros materiales para la correcta realización de los trabajos.





EPS SEDA HUÁNUCO S.A.
LOCALIDAD DE HUÁNUCO



5.1.1.1.4.5 INSTALACION DE CAJA DOMICILIARIA DE AGUA - INC MARCO Y TAPA

Descripción

Esta partida consiste en el suministro e instalación de cajas de agua de concreto conjuntamente con marco y tapa.

Ejecución

Las cajas serán apoyadas sobre un solado de concreto de $F'c = 140 \text{ Kg/cm}^2$, el cual deberá de contar con tubería de $\frac{1}{2}$ " en vertical según diseño.

Por debajo del solado se deberá conformar una capa de 0.10 cm con gravilla el cual cumplirá la función de drenar filtraciones de aguas pluviales.

Se debe tener en cuenta que la caja se ubicará en la vereda, cuidando que comprometa sólo un paño de ésta.

La instalación de la caja deberá ser conjuntamente con el marco y la tapa los cuales deberán ser fijados con mortero de cemento y arena.

A continuación, se muestra el esquema del suministro e instalación de caja de agua

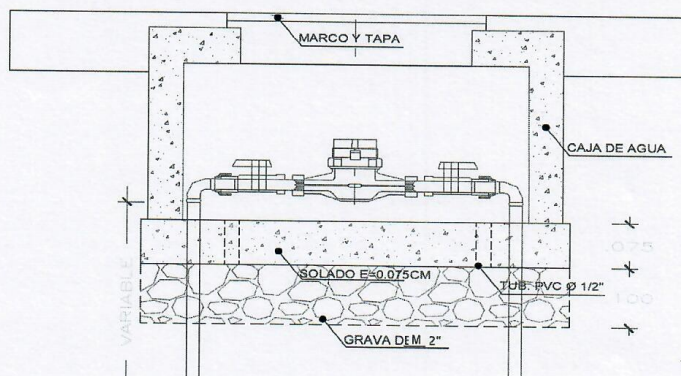

5.1.1.1.4.6 REPOSICION DE VEREDA DE CONCRETO $F'c=175\text{KG/CM}^2$ $E=0.10$ PASTA 1:2

Descripción

Las veredas serán vaciadas con concreto $f'c= 175 \text{ Kg/cm}^2$; y tendrá un espesor mínimo de 0.10 m. sobre una base compactada.

Los paños serán perfectamente definidos por las bruñas, que seguirán las líneas de la vereda existente, o en todo caso respetar las dimensiones de demolición establecidas en los planos (croquis).

El mezclado del concreto se efectuará de forma manual o con máquina mezcladora.





EPS SEDA HUÁNUCO S.A.
LOCALIDAD DE HUANUCO



6. Prestaciones accesorias a la prestación principal

6.1.1. Garantía comercial

Alcance de la garantía: El bien debe contar con la garantía integral contra defectos de diseño y/o fabricación, derivados fallas ajenas al uso normal y habitual, no detectables al momento de que se otorgó la conformidad.

Periodo de garantía: Se solicita por un periodo como mínimo de 12 meses.

Condición de inicio del cómputo del periodo de garantía: Dicho periodo se contabilizará luego de haberse emitido la conformidad correspondiente y deberá cubrir cambio de partes y piezas, así como todos los gastos de transporte, mano de obra y todo lo necesario para el funcionamiento adecuado de los bienes.

6.2. Documentos entregables

6.3. Lugar y plazo de ejecución de la prestación

• **Lugar**

Los lugares de ejecución para la Contratación, serán ejecutados de acuerdo al padrón de usuarios que se encuentran anexo dentro del presente requerimiento.

• **Plazo**

El plazo proyectado para la ejecución del servicio, sea estimado en sesenta (60) días calendarios.

La contratación del Servicio, deberá iniciar a partir de la entrega de los medidores y accesorios.

PLAZO	30 DÍAS	30 DÍAS	TOTAL
N° MEDIDORES	3241	3242	6483

6.4. Entrega de bienes al Contratista

La entrega de los medidores y accesorios, estará a cargo del personal de Medición en coordinación con el personal de Almacén de la EPS Seda Huánuco S.A (Almacén Central). En los horarios de 08:00 am a 13:00 pm y de 15:00 pm a 18:00 pm. Sera al día siguiente de la firma del Contrato.

6.5. Supervisión y Control

La EPS SEDA HUÁNUCO SA., con la finalidad de ejercer una supervisión y control de los trabajos que ejecutara el Contratista, contratara un Supervisor o designara un inspector, quien evaluará los trabajos ejecutados y notificará al Ejecutor si no cumpliera con las ordenes de trabajo encomendadas por la EPS

6.6. Forma de pago

La forma de pago es a precios unitarios, considerando los metrados y fechas a cumplir.

La conformidad del Contrato de servicio estará a cargo de la Coordinación de Medición y la Gerencia Comercial previo informe Técnico favorable del Ing. Supervisor o inspector, en un plazo máximo de 10 días de presentado el informe de valorización. El plazo para el pago





EPS SEDA HUÁNUCO S.A.
LOCALIDAD DE HUANUCO



de la factura a partir de la emisión de la conformidad de la valorización será de 15 días calendario.

6.7 Otras penalidades aplicables

Si el postor incurre en retraso injustificado en la entrega del bien. La EPS Seda Huánuco S.A. le aplicará en todos los casos, una penalidad por cada día calendario de atraso, hasta por un monto máximo equivalente al diez por ciento (10%) del monto del contrato vigente. La penalidad se aplicará automáticamente y se calculará de acuerdo a la siguiente fórmula:

$$\text{Penalidad Diaria} = \frac{0.10 \times \text{Monto del Contrato}}{F \times \text{Plazo en días}}$$

Donde:

F = 0.40 para plazos menores a sesenta (60) días.

Cuando se llegue a cubrir el monto máximo de la penalidad, la EPS SEDA HUANUCO SA podrá resolver el contrato por incumplimiento.

PENALIDADES Y MULTAS:

PENALIDAD	OCURRENCIA	MULTA
1	IMPLEMENTOS DE PROTECCIÓN PERSONAL, INDUMENTARIA Y FOTOCHECK	
1.1	Por no entregar a sus trabajadores la indumentaria y/o entregarla incompleta, la multa será por trabajador y por día transcurrido desde la fecha en que se detectó la ocurrencia hasta la subsanación pertinente.	1 x K
1.2	Por no entregar en la fecha a sus trabajadores, los implementos de protección personal correspondiente y/o entregarlos incompletos al momento de realizar trabajos de cortes, levantamiento de conexiones, reaperturas, la multa será por trabajador y por día transcurrido desde la fecha en que se detectó la ocurrencia hasta la subsanación pertinente.	3 x K
1.3	Por trabajador que no cuente con equipo de protección personal en el momento de estar realizando la actividad de cortes, levantamiento de conexiones, reaperturas, la multa será por trabajador y por día transcurrido desde la fecha en que se detectó la ocurrencia hasta la subsanación pertinente.	3 x K
1.4	Por no entregar a sus trabajadores el fotocheck, la multa será por trabajador y por cada día transcurrido desde la fecha en que se detectó la ocurrencia hasta la subsanación pertinente.	1 x K
1.5	Por trabajador que no porta el fotocheck en todo momento y en el lugar indicado, la multa será por trabajador y por cada día transcurrido desde la fecha en que se detectó la ocurrencia hasta la subsanación pertinente.	1 x K
2	HERRAMIENTAS.	
2.1	Por cuadrilla o trabajador que no cuenta con las herramientas o las tiene incompletas, la multa será por cuadrilla o trabajador y por cada día transcurrido desde la fecha en que se detectó la ocurrencia hasta la subsanación pertinente.	3 x K
2.2	Por no renovar y/o reemplazar herramientas que se encuentran inoperativas, la multa será por cuadrilla o trabajador y por cada día transcurrido desde la fecha en que se detectó la ocurrencia hasta la subsanación pertinente.	3 x K
3	COMUNICACIONES.	
3.1	Por Coordinador, Supervisor, Trabajador o Cuadrilla que no cuenten o no funciona su equipo de comunicación y/o transmisión de datos, la multa será por cada personal o cuadrilla, y por cada día transcurrido desde la fecha en que se detectó la ocurrencia hasta la subsanación pertinente.	8 x K



EPS SEDA HUÁNUCO S.A.
LOCALIDAD DE HUÁNUCO



PENALIDAD	OCURRENCIA	MULTA
4 MAQUINARIAS Y EQUIPOS.		
4.1	Por no contar permanentemente con el equipo requerido o que los tenga incompletos o en mal estado, durante la verificación que se realiza en el Centro Operativo y/o campo, la multa será por cada equipo y por día transcurrido desde la fecha en que se detectó la ocurrencia hasta la subsanación pertinente.	2 x K
4.2	Por no hacer uso de los equipos necesarios en la ejecución de la subactividad, la multa será por cada equipo y por día de transcurrido desde la fecha en que se detectó la ocurrencia hasta la subsanación pertinente.	3 x K
5 CALIDAD DE EJECUCIÓN DE LAS ACTIVIDADES.		
6.1	Por no cumplir con ejecutar el trabajo de acuerdo a las especificaciones técnicas descritas en las bases, sin perjuicio de que EL PROVEEDOR corrija las observaciones sin costo alguno para EPS SEDA HUÁNUCO S.A., la multa será por cada orden de servicio y/o trabajo mal ejecutado y por los días transcurridos desde la fecha en que detectó la ocurrencia hasta la corrección pertinente.	3 x K
6.2	Por no ejecutar la actividad o acudir después del horario establecido por EPS SEDA HUÁNUCO S.A., la multa será por cada orden de servicio y/o trabajo no ejecutado o ejecutado fuera de horario.	10 x K
6 CALIDAD DE MATERIALES.		
7.1	Por emplear materiales de mala calidad en la ejecución de las actividades, la multa será por cada caso detectado y por los días transcurridos desde la fecha en que se ejecutó el trabajo hasta la subsanación pertinente; es decir, sin perjuicio de que EL PROVEEDOR deberá retirar dicho material y reemplazarlo por otro que cumpla con las características técnicas autorizadas y normalizadas. El reemplazo será sin costo alguno para EPS SEDA HUÁNUCO S.A.	5 x K
7.2	Por cuadrilla o trabajador que no disponga de los materiales requeridos para realizar una subactividad encomendada, la multa será por cada cuadrilla o trabajador y por los días transcurridos desde la fecha en que detectó la ocurrencia hasta la corrección pertinente.	3x K
7 TRABAJO INCONCLUSO.		
7.1	Por interrumpir injustificadamente la ejecución de un trabajo ya sea por falta de personal y/o materiales y/o equipos, la multa será por cada caso detectado y por los días transcurridos desde la fecha en que se programó el trabajo hasta la subsanación pertinente.	8 x K
7.2	Por no cumplir con la eliminación del desmonte dentro de las 12 horas de generado el mismo, la multa será por cada caso detectado y por los días transcurridos desde la fecha en que se debió eliminar el desmonte hasta la subsanación pertinente.	5 x K
8 INFORMACIÓN.		
8.1	Por no presentar la información solicitada en la fecha y hora establecidas, o presentarla incompleta sin la debida sustentación, por los días transcurridos desde la fecha en que debió ser entregada la información hasta la subsanación pertinente.	1 x K
8.2	Por presentar información falsa o errada, la multa será por cada orden de servicio y/o trabajo con información falsa o errada y por los días de atraso en subsanar dicha información.	5 x K
8.3	Por no presentar el Informe Técnico adjunto a la valorización, dentro de los plazos establecidos por EPS SEDA HUÁNUCO S.A., la multa será por cada día de atraso hasta la subsanación pertinente.	5 x K
9 PÉRDIDA DE DOCUMENTOS.		
9.1	Por la pérdida parcial y/o total de los documentos de trabajo entregados a EL PROVEEDOR, la multa será por cada documento perdido parcial y/o total.	2 x K
10 ACTOS DOLOSOS, IMPROPIOS O NEGLIGENCIAS		
13.1	Cuando se compruebe que el trabajador realizó actos dolosos y/o negligencia en perjuicio de EPS SEDA HUÁNUCO S.A. y/o el usuario, se descontará al EL PROVEEDOR el monto por los daños ocasionados y se deberá efectuar la separación inmediata del trabajador, sin perjuicio de la aplicación de la multa correspondiente.	10 x K
13.2	Cuando el trabajador de EL PROVEEDOR que se encuentra laborando presente signos de haber ingerido licor o en evidente estado de ebriedad, la multa será por cada trabajador, separándose inmediatamente al infractor.	10 x K



EPS SEDA HUÁNUCO S.A.
LOCALIDAD DE HUANUCO



PENALIDAD	OCURRENCIA	MULTA
14.1	Por reemplazar, rotar o cambiar de actividad a los profesionales, operarios y/o personal que tiene a su cargo, sin la debida aprobación EPS SEDA HUÁNUCO S.A. La multa será por cada trabajador y por los días transcurridos hasta la subsanación pertinente.	3 x K
12	PAGO DE LOS TRABAJADORES.	
15.1	Cuando se compruebe incumplimiento en el pago a los trabajadores, se aplicará la multa por cada trabajador y en cada oportunidad que se detecte.	5 x K

K = 5% UIT

6.8 REQUISITOS DE CALIFICACION

B	EXPERIENCIA DEL POSTOR EN LA ESPECIALIDAD
	<p><u>Requisitos:</u></p> <p>ITEMS 1</p> <p>El postor debe acreditar un monto facturado acumulado equivalente a S/. 570,000.00 (QUINIENTOS SETENTA MIL CON 00/100 SOLES), por la venta de bienes iguales o similares al objeto de la convocatoria, durante los ocho (8) años anteriores a la fecha de la presentación de ofertas que se computarán desde la fecha de la conformidad o emisión del comprobante de pago, según corresponda.</p> <p>Se considera servicios similares: Ejecución de obras de agua potable y/o alcantarillado, ejecución de instalación de medidores de agua potable, ejecución de instalación de cajas, marcos y tapas para agua potable y ejecución de conexiones domiciliarias.</p> <p><u>Acreditación:</u></p> <p>La experiencia del postor en la especialidad se acreditará con copia simple de (i) contratos u órdenes de compra, y su respectiva conformidad o constancia de prestación; o (ii) comprobantes de pago cuya cancelación se acredite documental y fehacientemente, con Boucher de depósito, nota de abono, reporte de estado de cuenta, cualquier otro documento emitido por Entidad del sistema financiero que acredite el abono o mediante cancelación en el mismo comprobante de pago, correspondientes a un máximo de veinte (20) contrataciones.</p> <p>En caso los postores presenten varios comprobantes de pago para acreditar una sola contratación, se debe acreditar que corresponden a dicha contratación; de lo contrario, se asumirá que los comprobantes acreditan contrataciones independientes, en cuyo caso solo se considerará, para la evaluación, las veinte (20) primeras contrataciones indicadas en el Anexo N° 8 referido a la Experiencia del Postor en la Especialidad.</p> <p>En el caso de suministro, solo se considera como experiencia la parte del contrato que haya sido ejecutada durante los ocho (8) años anteriores a la fecha de presentación de ofertas, debiendo adjuntarse copia de las conformidades correspondientes a tal parte o los respectivos comprobantes de pago cancelados.</p> <p>En los casos que se acredite experiencia adquirida en consorcio, debe presentarse la promesa de consorcio o el contrato de consorcio del cual se desprenda fehacientemente el porcentaje de las obligaciones que se asumió en el contrato presentado; de lo contrario, no se computará la experiencia proveniente de dicho contrato.</p> <p>Asimismo, cuando se presenten contratos derivados de procesos de selección convocados antes del 20.09.2012, la calificación se ceñirá al método descrito en la Directiva "Participación de Proveedores en Consorcio en las Contrataciones del Estado", debiendo presumirse que el porcentaje de las obligaciones equivale al porcentaje de participación de la promesa de consorcio o del contrato de consorcio. En caso que en dichos documentos no se consigne el porcentaje de participación se presumirá que las obligaciones se ejecutaron en partes iguales.</p> <p>Si el titular de la experiencia no es el postor, consignar si dicha experiencia corresponde a la matriz en caso que el postor sea sucursal, o fue transmitida por reorganización societaria, debiendo acompañar la documentación sustentatoria correspondiente.</p> <p>Si el postor acredita experiencia de otra persona jurídica como consecuencia de una reorganización societaria, debe presentar adicionalmente el Anexo N° 9.</p> <p>Cuando en los contratos, órdenes de compra o comprobantes de pago el monto facturado se encuentre expresado en moneda extranjera, debe indicarse el tipo de cambio venta publicado</p>



CAPÍTULO IV FACTORES DE EVALUACIÓN

La evaluación se realiza sobre la base de cien (100) puntos.

Para determinar la oferta con el mejor puntaje y el orden de prelación de las ofertas, se considera lo siguiente:

FACTOR DE EVALUACIÓN		PUNTAJE / METODOLOGÍA PARA SU ASIGNACIÓN
A. PRECIO		
<u>Evaluación:</u> Se evaluará considerando el precio ofertado por el postor. <u>Acreditación:</u> Se acreditará mediante el documento que contiene el precio de la oferta (Anexo N° 6).		La evaluación consistirá en otorgar el máximo puntaje a la oferta de precio más bajo y otorgar a las demás ofertas puntajes inversamente proporcionales a sus respectivos precios, según la siguiente fórmula: $P_i = \frac{O_m \times PMP}{O_i}$ i = Oferta P_i = Puntaje de la oferta a evaluar O_i = Precio i O_m = Precio de la oferta más baja PMP = Puntaje máximo del precio 100 puntos

Importante

Los factores de evaluación elaborados por el comité de selección son objetivos y guardan vinculación, razonabilidad y proporcionalidad con el objeto de la contratación. Asimismo, estos no pueden calificar con puntaje el cumplimiento de los Términos de Referencia ni los requisitos de calificación.



CAPÍTULO V PROFORMA DEL CONTRATO

Importante

Dependiendo del objeto del contrato, de resultar indispensable, puede incluirse cláusulas adicionales o la adecuación de las propuestas en el presente documento, las que en ningún caso pueden contemplar disposiciones contrarias a la normativa vigente ni a lo señalado en este capítulo.

Conste por el presente documento, la CONTRATACION DE SERVICIO DE SEGURIDAD Y VIGILANCIA PARA LAS INSTALACIONES DE LA EPS SEDA HUANUCO S.A., que celebra de una parte **EPS SEDA HUÁNUCO S.A.**, en adelante LA ENTIDAD, con RUC N° **20126850680**, con domicilio legal en el Jr. Damaso Beraun N°545, Distrito, Provincia y Departamento de Huánuco, representada por [...], identificado con DNI N° [...], y de otra parte [...], con RUC N° [...], con domicilio legal en [...], inscrita en la Ficha N° [...] Asiento N° [...] del Registro de Personas Jurídicas de la ciudad de [...], debidamente representado por su Representante Legal, [...], con DNI N° [...], según poder inscrito en la Ficha N° [...], Asiento N° [...] del Registro de Personas Jurídicas de la ciudad de [...], a quien en adelante se le denominará EL CONTRATISTA en los términos y condiciones siguientes:

CLÁUSULA PRIMERA: ANTECEDENTES

Con fecha [...], el comité de selección adjudicó la buena pro del **CONCURSO PÚBLICO N° [CONSIGNAR NOMENCLATURA DEL PROCEDIMIENTO DE SELECCIÓN]** para la contratación de **[CONSIGNAR LA DENOMINACIÓN DE LA CONVOCATORIA]**, a **[INDICAR NOMBRE DEL GANADOR DE LA BUENA PRO]**, cuyos detalles e importe constan en los documentos integrantes del presente contrato.

CLÁUSULA SEGUNDA: OBJETO

El presente contrato tiene por objeto **[CONSIGNAR EL OBJETO DE LA CONTRATACIÓN]**.

CLÁUSULA TERCERA: MONTO CONTRACTUAL

El monto total del presente contrato asciende a **[CONSIGNAR MONEDA Y MONTO]**, que incluye todos los impuestos de Ley.

Este monto comprende el costo del servicio, todos los tributos, seguros, transporte, inspecciones, pruebas y, de ser el caso, los costos laborales conforme a la legislación vigente, así como cualquier otro concepto que pueda tener incidencia sobre la ejecución del servicio materia del presente contrato.

CLÁUSULA CUARTA: DEL PAGO¹⁰

LA ENTIDAD se obliga a pagar la contraprestación a EL CONTRATISTA en **[INDICAR MONEDA]**, en **[INDICAR SI SE TRATA DE PAGO ÚNICO, PAGOS PARCIALES O PAGOS PERIÓDICOS]**, luego de la recepción formal y completa de la documentación correspondiente, según lo establecido en el artículo 171 del Reglamento de la Ley de Contrataciones del Estado.

Para tal efecto, el responsable de otorgar la conformidad de la prestación deberá hacerlo en un plazo que no excederá de los siete (7) días de producida la recepción, salvo que se requiera efectuar pruebas que permitan verificar el cumplimiento de la obligación, en cuyo caso la conformidad se emite en un plazo máximo de quince (15) días, bajo responsabilidad de dicho funcionario.

LA ENTIDAD debe efectuar el pago de las contraprestaciones pactadas a favor del CONTRATISTA dentro de los diez (10) días calendario siguientes de otorgada la conformidad de

¹⁰ En cada caso concreto, dependiendo de la naturaleza del contrato, podrá adicionarse la información que resulte pertinente a efectos de generar el pago.



los servicios, siempre que se verifiquen las condiciones establecidas en el contrato para ello, bajo responsabilidad del funcionario competente.

En caso de retraso en el pago por parte de LA ENTIDAD, salvo que se deba a caso fortuito o fuerza mayor, EL CONTRATISTA tendrá derecho al pago de intereses legales conforme a lo establecido en el artículo 39 de la Ley de Contrataciones del Estado y en el artículo 171 de su Reglamento, los que se computan desde la oportunidad en que el pago debió efectuarse.

CLÁUSULA QUINTA: DEL PLAZO DE LA EJECUCIÓN DE LA PRESTACIÓN

El plazo de ejecución del presente contrato es de [.....], el mismo que se computa desde [CONSIGNAR SI ES DEL DÍA SIGUIENTE DEL PERFECCIONAMIENTO DEL CONTRATO, DESDE LA FECHA QUE SE ESTABLEZCA EN EL CONTRATO O DESDE LA FECHA EN QUE SE CUMPLAN LAS CONDICIONES PREVISTAS EN EL CONTRATO PARA EL INICIO DE LA EJECUCIÓN, DEBIENDO INDICAR LAS MISMAS EN ESTE ÚLTIMO CASO].

CLÁUSULA SEXTA: PARTES INTEGRANTES DEL CONTRATO

El presente contrato está conformado por las bases integradas, la oferta ganadora, así como los documentos derivados del procedimiento de selección que establezcan obligaciones para las partes.

CLÁUSULA SÉTIMA: GARANTÍAS

EL CONTRATISTA entregó al perfeccionamiento del contrato la respectiva garantía incondicional, solidaria, irrevocable, y de realización automática en el país al solo requerimiento, a favor de LA ENTIDAD, por los conceptos, montos y vigencias siguientes:

- De fiel cumplimiento del contrato: [CONSIGNAR EL MONTO], a través de la [INDICAR EL TIPO DE GARANTÍA PRESENTADA] N° [INDICAR NÚMERO DEL DOCUMENTO] emitida por [SEÑALAR EMPRESA QUE LA EMITE]. Monto que es equivalente al diez por ciento (10%) del monto del contrato original, la misma que debe mantenerse vigente hasta la conformidad de la recepción de la prestación.

Importante

Al amparo de lo dispuesto en el numeral 149.4 del artículo 149 del Reglamento de la Ley de Contrataciones del Estado, en el caso de contratos periódicos de prestación de servicios en general, si el postor ganador de la buena pro solicita la retención del diez por ciento (10%) del monto del contrato original como garantía de fiel cumplimiento de contrato, debe consignarse lo siguiente:

“De fiel cumplimiento del contrato: [CONSIGNAR EL MONTO], a través de la retención que debe efectuar LA ENTIDAD, durante la primera mitad del número total de pagos a realizarse, de forma prorrateada, con cargo a ser devuelto a la finalización del mismo.”

CLÁUSULA OCTAVA: EJECUCIÓN DE GARANTÍAS POR FALTA DE RENOVACIÓN

LA ENTIDAD puede solicitar la ejecución de las garantías cuando EL CONTRATISTA no las hubiere renovado antes de la fecha de su vencimiento, conforme a lo dispuesto por el literal a) del numeral 155.1 del artículo 155 del Reglamento de la Ley de Contrataciones del Estado.

CLÁUSULA NOVENA: CONFORMIDAD DE LA PRESTACIÓN DEL SERVICIO

La conformidad de la prestación del servicio se regula por lo dispuesto en el artículo 168 del Reglamento de la Ley de Contrataciones del Estado. La conformidad será otorgada por [CONSIGNAR EL ÁREA O UNIDAD ORGÁNICA QUE OTORGARÁ LA CONFORMIDAD] en el plazo máximo de [CONSIGNAR SIETE (7) DÍAS O MÁXIMO QUINCE (15) DÍAS, EN CASO SE REQUIERA EFECTUAR PRUEBAS QUE PERMITAN VERIFICAR EL CUMPLIMIENTO DE LA OBLIGACIÓN] días de producida la recepción.

De existir observaciones, LA ENTIDAD las comunica al CONTRATISTA, indicando claramente el sentido de estas, otorgándole un plazo para subsanar no menor de dos (2) ni mayor de ocho (8) días. Dependiendo de la complejidad o sofisticación de las subsanaciones a realizar el plazo para subsanar no puede ser menor de cinco (5) ni mayor de quince (15) días. Si pese al plazo otorgado, EL CONTRATISTA no cumpliera a cabalidad con la subsanación, LA ENTIDAD puede otorgar al CONTRATISTA periodos adicionales para las correcciones pertinentes. En este



supuesto corresponde aplicar la penalidad por mora desde el vencimiento del plazo para subsanar.

Este procedimiento no resulta aplicable cuando los servicios manifiestamente no cumplan con las características y condiciones ofrecidas, en cuyo caso LA ENTIDAD no otorga la conformidad, debiendo considerarse como no ejecutada la prestación, aplicándose la penalidad que corresponda por cada día de atraso.

CLÁUSULA DÉCIMA: DECLARACIÓN JURADA DEL CONTRATISTA

EL CONTRATISTA declara bajo juramento que se compromete a cumplir las obligaciones derivadas del presente contrato, bajo sanción de quedar inhabilitado para contratar con el Estado en caso de incumplimiento.

CLÁUSULA UNDÉCIMA: RESPONSABILIDAD POR VICIOS OCULTOS

La conformidad del servicio por parte de LA ENTIDAD no enerva su derecho a reclamar posteriormente por defectos o vicios ocultos, conforme a lo dispuesto por los artículos 40 de la Ley de Contrataciones del Estado y 173 de su Reglamento.

El plazo máximo de responsabilidad del contratista es de **[CONSIGNAR TIEMPO EN AÑOS, NO MENOR DE UN (1) AÑO]** año(s) contado a partir de la conformidad otorgada por LA ENTIDAD.

CLÁUSULA DUODÉCIMA: PENALIDADES

Si EL CONTRATISTA incurre en retraso injustificado en la ejecución de las prestaciones objeto del contrato, LA ENTIDAD le aplica automáticamente una penalidad por mora por cada día de atraso, de acuerdo a la siguiente fórmula:

$$\text{Penalidad Diaria} = \frac{0.10 \times \text{monto vigente}}{F \times \text{plazo vigente en días}}$$

Donde:

F = 0.25 para plazos mayores a sesenta (60) días o;

El retraso se justifica a través de la solicitud de ampliación de plazo debidamente aprobado. Adicionalmente, se considera justificado el retraso y en consecuencia no se aplica penalidad, cuando EL CONTRATISTA acredite, de modo objetivamente sustentado, que el mayor tiempo transcurrido no le resulta imputable. En este último caso la calificación del retraso como justificado por parte de LA ENTIDAD no da lugar al pago de gastos generales ni costos directos de ningún tipo, conforme el numeral 162.5 del artículo 162 del Reglamento de la Ley de Contrataciones del Estado.

Importante

De haberse previsto establecer penalidades distintas a la penalidad por mora, incluir dichas penalidades, los supuestos de aplicación de penalidad, la forma de cálculo de la penalidad para cada supuesto y el procedimiento mediante el cual se verifica el supuesto a penalizar, conforme el artículo 163 del Reglamento de la Ley de Contrataciones del Estado.

Estas penalidades se deducen de los pagos a cuenta o del pago final, según corresponda; o si fuera necesario, se cobra del monto resultante de la ejecución de la garantía de fiel cumplimiento.

Estos dos (2) tipos de penalidades pueden alcanzar cada una un monto máximo equivalente al diez por ciento (10%) del monto del contrato vigente, o de ser el caso, del ítem que debió ejecutarse.

Cuando se llegue a cubrir el monto máximo de la penalidad por mora o el monto máximo para otras penalidades, de ser el caso, LA ENTIDAD puede resolver el contrato por incumplimiento.

CLÁUSULA DÉCIMA TERCERA: RESOLUCIÓN DEL CONTRATO

Cualquiera de las partes puede resolver el contrato, de conformidad con el numeral 32.3 del artículo 32 y artículo 36 de la Ley de Contrataciones del Estado, y el artículo 164 de su Reglamento. De darse el caso, LA ENTIDAD procederá de acuerdo a lo establecido en el artículo



165 del Reglamento de la Ley de Contrataciones del Estado.

CLÁUSULA DÉCIMA CUARTA: RESPONSABILIDAD DE LAS PARTES

Cuando se resuelva el contrato por causas imputables a algunas de las partes, se debe resarcir los daños y perjuicios ocasionados, a través de la indemnización correspondiente. Ello no obsta la aplicación de las sanciones administrativas, penales y pecuniarias a que dicho incumplimiento diere lugar, en el caso que éstas correspondan.

Lo señalado precedentemente no exime a ninguna de las partes del cumplimiento de las demás obligaciones previstas en el presente contrato.

CLÁUSULA DÉCIMA QUINTA: ANTICORRUPCIÓN

EL CONTRATISTA declara y garantiza no haber, directa o indirectamente, o tratándose de una persona jurídica a través de sus socios, integrantes de los órganos de administración, apoderados, representantes legales, funcionarios, asesores o personas vinculadas a las que se refiere el artículo 7 del Reglamento de la Ley de Contrataciones del Estado, ofrecido, negociado o efectuado, cualquier pago o, en general, cualquier beneficio o incentivo ilegal en relación al contrato.

Asimismo, el CONTRATISTA se obliga a conducirse en todo momento, durante la ejecución del contrato, con honestidad, probidad, veracidad e integridad y de no cometer actos ilegales o de corrupción, directa o indirectamente o a través de sus socios, accionistas, participacionistas, integrantes de los órganos de administración, apoderados, representantes legales, funcionarios, asesores y personas vinculadas a las que se refiere el artículo 7 del Reglamento de la Ley de Contrataciones del Estado.

Además, EL CONTRATISTA se compromete a i) comunicar a las autoridades competentes, de manera directa y oportuna, cualquier acto o conducta ilícita o corrupta de la que tuviera conocimiento; y ii) adoptar medidas técnicas, organizativas y/o de personal apropiadas para evitar los referidos actos o prácticas.

Finalmente, EL CONTRATISTA se compromete a no colocar a los funcionarios públicos con los que deba interactuar, en situaciones reñidas con la ética. En tal sentido, reconoce y acepta la prohibición de ofrecerles a éstos cualquier tipo de obsequio, donación, beneficio y/o gratificación, ya sea de bienes o servicios, cualquiera sea la finalidad con la que se lo haga.

CLÁUSULA DÉCIMA SEXTA: MARCO LEGAL DEL CONTRATO

Sólo en lo no previsto en este contrato, en la Ley de Contrataciones del Estado y su Reglamento, en las directivas que emita el OSCE y demás normativa especial que resulte aplicable, serán de aplicación supletoria las disposiciones pertinentes del Código Civil vigente, cuando corresponda, y demás normas de derecho privado.

CLÁUSULA DÉCIMA SÉTIMA: SOLUCIÓN DE CONTROVERSIAS¹¹

Las controversias que surjan entre las partes durante la ejecución del contrato se resuelven mediante conciliación o arbitraje, según el acuerdo de las partes.

Cualquiera de las partes tiene derecho a iniciar el arbitraje a fin de resolver dichas controversias dentro del plazo de caducidad previsto en la Ley de Contrataciones del Estado y su Reglamento.

Facultativamente, cualquiera de las partes tiene el derecho a solicitar una conciliación dentro del plazo de caducidad correspondiente, según lo señalado en el artículo 224 del Reglamento de la Ley de Contrataciones del Estado, sin perjuicio de recurrir al arbitraje, en caso no se llegue a un acuerdo entre ambas partes o se llegue a un acuerdo parcial. Las controversias sobre nulidad del contrato solo pueden ser sometidas a arbitraje.

El Laudo arbitral emitido es inapelable, definitivo y obligatorio para las partes desde el momento de su notificación, según lo previsto en el numeral 45.21 del artículo 45 de la Ley de Contrataciones del Estado.

¹¹ De acuerdo con el numeral 225.3 del artículo 225 del Reglamento, las partes pueden recurrir al arbitraje ad hoc cuando las controversias deriven de procedimientos de selección cuyo valor estimado sea menor o igual a cinco millones con 00/100 soles (S/ 5 000 000,00).



CLÁUSULA DÉCIMA OCTAVA: FACULTAD DE ELEVAR A ESCRITURA PÚBLICA

Cualquiera de las partes puede elevar el presente contrato a Escritura Pública corriendo con todos los gastos que demande esta formalidad.

CLÁUSULA DÉCIMA NOVENA: DOMICILIO PARA EFECTOS DE LA EJECUCIÓN CONTRACTUAL

Las partes declaran el siguiente domicilio para efecto de las notificaciones que se realicen durante la ejecución del presente contrato:

DOMICILIO DE LA ENTIDAD: [.....]

DOMICILIO DEL CONTRATISTA: [CONSIGNAR EL DOMICILIO SEÑALADO POR EL POSTOR GANADOR DE LA BUENA PRO AL PRESENTAR LOS REQUISITOS PARA EL PERFECCIONAMIENTO DEL CONTRATO]

La variación del domicilio aquí declarado de alguna de las partes debe ser comunicada a la otra parte, formalmente y por escrito, con una anticipación no menor de quince (15) días calendario.

De acuerdo con las bases integradas, la oferta y las disposiciones del presente contrato, las partes lo firman por duplicado en señal de conformidad en la ciudad de [.....] al [CONSIGNAR FECHA].

“LA ENTIDAD”

“EL CONTRATISTA”

Importante

Este documento puede firmarse digitalmente si ambas partes cuentan con firma digital, según la Ley N° 27269, Ley de Firmas y Certificados Digitales¹².

¹² Para mayor información sobre la normativa de firmas y certificados digitales ingresar a: <https://www.indecopi.gob.pe/web/firmas-digitales/firmar-y-certificados-digitales>



ANEXOS



ANEXO N° 1

DECLARACIÓN JURADA DE DATOS DEL POSTOR

Señores

COMITÉ DE SELECCIÓN

CONCURSO PÚBLICO N° 001-2023 – EPS SEDA HUÁNUCO S.A.

Presente.-

El que se suscribe, [...], postor y/o Representante Legal de [CONSIGNAR EN CASO DE SER PERSONA JURÍDICA], identificado con [CONSIGNAR TIPO DE DOCUMENTO DE IDENTIDAD] N° [CONSIGNAR NÚMERO DE DOCUMENTO DE IDENTIDAD], con poder inscrito en la localidad de [CONSIGNAR EN CASO DE SER PERSONA JURÍDICA] en la Ficha N° [CONSIGNAR EN CASO DE SER PERSONA JURÍDICA] Asiento N° [CONSIGNAR EN CASO DE SER PERSONA JURÍDICA], **DECLARO BAJO JURAMENTO** que la siguiente información se sujeta a la verdad:

Nombre, Denominación o Razón Social :			
Domicilio Legal :			
RUC :	Teléfono(s) :		
MYPE ¹³	Sí	No	
Correo electrónico :			

Autorización de notificación por correo electrónico:

Autorizo que se notifiquen al correo electrónico indicado las siguientes actuaciones:

1. Solicitud de la descripción a detalle de todos los elementos constitutivos de la oferta.
2. Solicitud de reducción de la oferta económica.
3. Solicitud de subsanación de los requisitos para perfeccionar el contrato.
4. Solicitud para presentar los documentos para perfeccionar el contrato, según orden de prelación, de conformidad con lo previsto en el artículo 141 del Reglamento.
5. Respuesta a la solicitud de acceso al expediente de contratación.
6. Notificación de la orden de servicios¹⁴

Asimismo, me comprometo a remitir la confirmación de recepción, en el plazo máximo de dos (2) días hábiles de recibida la comunicación.

[CONSIGNAR CIUDAD Y FECHA]

.....
Firma, Nombres y Apellidos del postor o Representante legal, según corresponda

Importante

La notificación dirigida a la dirección de correo electrónico consignada se entenderá válidamente efectuada cuando la Entidad reciba acuse de recepción.

¹³ Esta información será verificada por la Entidad en la página web del Ministerio de Trabajo y Promoción del Empleo en la sección consulta de empresas acreditadas en el REMYPE en el link <http://www2.trabajo.gob.pe/servicios-en-linea-2-2/> y se tendrá en consideración, en caso el postor ganador de la buena pro solicite la retención del diez por ciento (10%) del monto del contrato, en calidad de garantía de fiel cumplimiento, en los contratos periódicos de prestación de servicios, según lo señalado en el numeral 149.4 del artículo 149 y numeral 151.2 del artículo 151 del Reglamento.

¹⁴ Consignar en el caso de procedimientos de selección por relación de ítems, cuando el monto del valor estimado del ítem no supere los doscientos mil Soles (S/ 200 000.00), cuando se haya optado por perfeccionar el contrato con una orden de servicios.



Importante

Cuando se trate de consorcios, la declaración jurada es la siguiente:

ANEXO N° 1

DECLARACIÓN JURADA DE DATOS DEL POSTOR

Señores

COMITÉ DE SELECCIÓN

CONCURSO PÚBLICO N° 001-2023 – EPS SEDA HUÁNUCO S.A.

Presente.-

El que se suscribe, [...], representante común del consorcio [CONSIGNAR EL NOMBRE DEL CONSORCIO], identificado con [CONSIGNAR TIPO DE DOCUMENTO DE IDENTIDAD] N° [CONSIGNAR NÚMERO DE DOCUMENTO DE IDENTIDAD], **DECLARO BAJO JURAMENTO** que la siguiente información se sujeta a la verdad:

Datos del consorciado 1			
Nombre, Denominación o Razón Social :			
Domicilio Legal :			
RUC :	Teléfono(s) :		
MYPE ¹⁵	Sí	No	
Correo electrónico :			

Datos del consorciado 2			
Nombre, Denominación o Razón Social :			
Domicilio Legal :			
RUC :	Teléfono(s) :		
MYPE ¹⁶	Sí	No	
Correo electrónico :			

Datos del consorciado ...			
Nombre, Denominación o Razón Social :			
Domicilio Legal :			
RUC :	Teléfono(s) :		
MYPE ¹⁷	Sí	No	
Correo electrónico :			

Autorización de notificación por correo electrónico:

Correo electrónico del consorcio:

Autorizo que se notifiquen al correo electrónico indicado las siguientes actuaciones:

1. Solicitud de la descripción a detalle de todos los elementos constitutivos de la oferta.
2. Solicitud de reducción de la oferta económica.

¹⁵ En los contratos periódicos de prestación de servicios, esta información será verificada por la Entidad en la página web del Ministerio de Trabajo y Promoción del Empleo en la sección consulta de empresas acreditadas en el REMYPE en el link <http://www2.trabajo.gob.pe/servicios-en-linea-2-2/> y se tendrá en consideración, en caso el consorcio ganador de la buena pro solicite la retención del diez por ciento (10%) del monto del contrato, en calidad de garantía de fiel cumplimiento, según lo señalado en el numeral 149.4 del artículo 149 y numeral 151.2 del artículo 151 del Reglamento. Para dicho efecto, todos los integrantes del consorcio deben acreditar la condición de micro o pequeña empresa.

¹⁶ Ibídem.

¹⁷ Ibídem.



3. Solicitud de subsanación de los requisitos para perfeccionar el contrato.
4. Solicitud para presentar los documentos para perfeccionar el contrato, según orden de prelación, de conformidad con lo previsto en el artículo 141 del Reglamento.
5. Respuesta a la solicitud de acceso al expediente de contratación.
6. Notificación de la orden de servicios¹⁸

Asimismo, me comprometo a remitir la confirmación de recepción, en el plazo máximo de dos (2) días hábiles de recibida la comunicación.

[CONSIGNAR CIUDAD Y FECHA]

.....
**Firma, Nombres y Apellidos del representante
común del consorcio**

Importante

La notificación dirigida a la dirección de correo electrónico consignada se entenderá válidamente efectuada cuando la Entidad reciba acuse de recepción.

¹⁸ Consignar en el caso de procedimientos de selección por relación de ítems, cuando el monto del valor estimado del ítem no supere los doscientos mil Soles (S/ 200 000.00), cuando se haya optado por perfeccionar el contrato con una orden de servicios.



ANEXO N° 2

DECLARACIÓN JURADA (ART. 52 DEL REGLAMENTO DE LA LEY DE CONTRATACIONES DEL ESTADO)

Señores

COMITÉ DE SELECCIÓN

CONCURSO PÚBLICO N° 001-2023 – EPS SEDA HUÁNUCO S.A.

Presente.-

Mediante el presente el suscrito, postor y/o Representante Legal de [CONSIGNAR EN CASO DE SER PERSONA JURÍDICA], declaro bajo juramento:

- i. No haber incurrido y me obligo a no incurrir en actos de corrupción, así como a respetar el principio de integridad.
- ii. No tener impedimento para postular en el procedimiento de selección ni para contratar con el Estado, conforme al artículo 11 de la Ley de Contrataciones del Estado.
- iii. Conocer las sanciones contenidas en la Ley de Contrataciones del Estado y su Reglamento, así como las disposiciones aplicables de la Ley N° 27444, Ley del Procedimiento Administrativo General.
- iv. Participar en el presente proceso de contratación en forma independiente sin mediar consulta, comunicación, acuerdo, arreglo o convenio con ningún proveedor; y, conocer las disposiciones del Decreto Legislativo N° 1034, Decreto Legislativo que aprueba la Ley de Represión de Conductas Anticompetitivas.
- v. Conocer, aceptar y someterme a las bases, condiciones y reglas del procedimiento de selección.
- vi. Ser responsable de la veracidad de los documentos e información que presento en el presente procedimiento de selección.
- vii. Comprometerme a mantener la oferta presentada durante el procedimiento de selección y a perfeccionar el contrato, en caso de resultar favorecido con la buena pro.

[CONSIGNAR CIUDAD Y FECHA]

.....
**Firma, Nombres y Apellidos del postor o
Representante legal, según corresponda**

Importante

En el caso de consorcios, cada integrante debe presentar esta declaración jurada, salvo que sea presentada por el representante común del consorcio.



ANEXO N° 3

DECLARACIÓN JURADA DE CUMPLIMIENTO DE LOS TÉRMINOS DE REFERENCIA

Señores

COMITÉ DE SELECCIÓN

CONCURSO PÚBLICO N° 001-2023 – EPS SEDA HUÁNUCO S.A.

Presente.-

Es grato dirigirme a usted, para hacer de su conocimiento que luego de haber examinado las bases y demás documentos del procedimiento de la referencia y, conociendo todos los alcances y las condiciones detalladas en dichos documentos, el postor que suscribe ofrece el servicio de **[CONSIGNAR OBJETO DE LA CONVOCATORIA]**, de conformidad con los Términos de Referencia que se indican en el numeral 3.1 del Capítulo III de la sección específica de las bases y los documentos del procedimiento.

[CONSIGNAR CIUDAD Y FECHA]

.....
**Firma, Nombres y Apellidos del postor o
Representante legal o común, según corresponda**

Importante

Adicionalmente, puede requerirse la presentación de documentación que acredite el cumplimiento de los términos de referencia, conforme a lo indicado en el acápite relacionado al contenido de las ofertas de la presente sección de las bases.



ANEXO N° 4

DECLARACIÓN JURADA DE PLAZO DE PRESTACIÓN DEL SERVICIO

Señores

COMITÉ DE SELECCIÓN

CONCURSO PÚBLICO N° 001-2023 – EPS SEDA HUÁNUCO S.A.

Presente.-

Mediante el presente, con pleno conocimiento de las condiciones que se exigen en las bases del procedimiento de la referencia, me comprometo a prestar el servicio objeto del presente procedimiento de selección en el plazo de [CONSIGNAR EL PLAZO OFERTADO].

[CONSIGNAR CIUDAD Y FECHA]

.....
**Firma, Nombres y Apellidos del postor o
Representante legal o común, según corresponda**



ANEXO N° 5

PROMESA DE CONSORCIO

(Sólo para el caso en que un consorcio se presente como postor)

Señores

COMITÉ DE SELECCIÓN

CONCURSO PÚBLICO N° 001-2023 – EPS SEDA HUÁNUCO S.A.

Presente.-

Los suscritos declaramos expresamente que hemos convenido en forma irrevocable, durante el lapso que dure el procedimiento de selección, para presentar una oferta conjunta al **CONCURSO PÚBLICO N° 001-2022 – EPS SEDA HUÁNUCO**.

Asimismo, en caso de obtener la buena pro, nos comprometemos a formalizar el contrato de consorcio, de conformidad con lo establecido por el artículo 140 del Reglamento de la Ley de Contrataciones del Estado, bajo las siguientes condiciones:

a) Integrantes del consorcio

1. [NOMBRE, DENOMINACIÓN O RAZÓN SOCIAL DEL CONSORCIADO 1].
2. [NOMBRE, DENOMINACIÓN O RAZÓN SOCIAL DEL CONSORCIADO 2].

b) Designamos a [CONSIGNAR NOMBRES Y APELLIDOS DEL REPRESENTANTE COMÚN], identificado con [CONSIGNAR TIPO DE DOCUMENTO DE IDENTIDAD] N° [CONSIGNAR NÚMERO DE DOCUMENTO DE IDENTIDAD], como representante común del consorcio para efectos de participar en todos los actos referidos al procedimiento de selección, suscripción y ejecución del contrato correspondiente con [CONSIGNAR NOMBRE DE LA ENTIDAD].

Asimismo, declaramos que el representante común del consorcio no se encuentra impedido, inhabilitado ni suspendido para contratar con el Estado.

c) Fijamos nuestro domicilio legal común en [.....].

d) Las obligaciones que corresponden a cada uno de los integrantes del consorcio son las siguientes:

1. OBLIGACIONES DE [NOMBRE, DENOMINACIÓN O RAZÓN SOCIAL DEL CONSORCIADO 1] [%]¹⁹

[DESCRIBIR LAS OBLIGACIONES DEL CONSORCIADO 1]

2. OBLIGACIONES DE [NOMBRE, DENOMINACIÓN O RAZÓN SOCIAL DEL CONSORCIADO 2] [%]²⁰

[DESCRIBIR LAS OBLIGACIONES DEL CONSORCIADO 2]

TOTAL OBLIGACIONES

100%²¹

¹⁹ Consignar únicamente el porcentaje total de las obligaciones, el cual debe ser expresado en número entero, sin decimales.

²⁰ Consignar únicamente el porcentaje total de las obligaciones, el cual debe ser expresado en número entero, sin decimales.

²¹ Este porcentaje corresponde a la sumatoria de los porcentajes de las obligaciones de cada uno de los integrantes del consorcio.



[CONSIGNAR CIUDAD Y FECHA]

.....
Consortiado 1
Nombres, apellidos y firma del Consortiado 1
o de su Representante Legal
Tipo y N° de Documento de Identidad

.....
Consortiado 2
Nombres, apellidos y firma del Consortiado 2
o de su Representante Legal
Tipo y N° de Documento de Identidad

Importante

De conformidad con el artículo 52 del Reglamento, las firmas de los integrantes del consorcio deben ser legalizadas.



ANEXO N° 6

PRECIO DE LA OFERTA

Señores

COMITÉ DE SELECCIÓN

CONCURSO PÚBLICO N° 001-2023 – EPS SEDA HUÁNUCO S.A.

Presente.-

Es grato dirigirme a usted, para hacer de su conocimiento que, de acuerdo con las bases, mi oferta es la siguiente:

CONCEPTO	PRECIO TOTAL
TOTAL	

El precio de la oferta [CONSIGNAR LA MONEDA DE LA CONVOCATORIA] incluye todos los tributos, seguros, transporte, inspecciones, pruebas y, de ser el caso, los costos laborales conforme a la legislación vigente, así como cualquier otro concepto que pueda tener incidencia sobre el costo del servicio a contratar; excepto la de aquellos postores que gocen de alguna exoneración legal, no incluirán en el precio de su oferta los tributos respectivos.

[CONSIGNAR CIUDAD Y FECHA]

.....
**Firma, Nombres y Apellidos del postor o
Representante legal o común, según corresponda**

Importante

- El postor debe consignar el precio total de la oferta, sin perjuicio que, de resultar favorecido con la buena pro, presente el detalle de precios unitarios para el perfeccionamiento del contrato.*
- El postor que goce de alguna exoneración legal, debe indicar que su oferta no incluye el tributo materia de la exoneración, debiendo incluir el siguiente texto:*

Mi oferta no incluye [CONSIGNAR EL TRIBUTO MATERIA DE LA EXONERACIÓN].



ANEXO N° 7

DECLARACIÓN JURADA DE CUMPLIMIENTO DE CONDICIONES PARA LA APLICACIÓN DE LA EXONERACIÓN DEL IGV

Señores

COMITÉ DE SELECCIÓN

CONCURSO PÚBLICO N° 001-2023 – EPS SEDA HUÁNUCO S.A.

Presente.-

Mediante el presente el suscrito, postor y/o Representante Legal de [CONSIGNAR EN CASO DE SER PERSONA JURÍDICA], declaro bajo juramento que gozo del beneficio de la exoneración del IGV previsto en la Ley N° 27037, Ley de Promoción de la Inversión en la Amazonía, dado que cumplo con las condiciones siguientes:

- 1.- Que el domicilio fiscal de la empresa²² se encuentra ubicada en la Amazonía y coincide con el lugar establecido como sede central (donde tiene su administración y lleva su contabilidad);
- 2.- Que la empresa se encuentra inscrita en las Oficinas Registrales de la Amazonía (exigible en caso de personas jurídicas);
- 3.- Que, al menos el setenta por ciento (70%) de los activos fijos de la empresa se encuentran en la Amazonía; y
- 4.- Que la empresa no presta servicios fuera de la Amazonía.

[CONSIGNAR CIUDAD Y FECHA]

.....
Firma, Nombres y Apellidos del postor o Representante legal, según corresponda

Importante

Cuando se trate de consorcios, esta declaración jurada será presentada por cada uno de los integrantes del consorcio, salvo que se trate de consorcios con contabilidad independiente, en cuyo caso debe ser suscrita por el representante común, debiendo indicar su condición de consorcio con contabilidad independiente y el número de RUC del consorcio.

²² En el artículo 1 del “Reglamento de las Disposiciones Tributarias contenidas en la Ley de Promoción de la Inversión en la Amazonía” se define como “empresa” a las “Personas naturales, sociedades conyugales, sucesiones indivisas y personas consideradas jurídicas por la Ley del Impuesto a la Renta, generadoras de rentas de tercera categoría, ubicadas en la Amazonía. Las sociedades conyugales son aquellas que ejerzan la opción prevista en el Artículo 16 de la Ley del Impuesto a la Renta.”



ANEXO N° 8

EXPERIENCIA DEL POSTOR EN LA ESPECIALIDAD

Señores
COMITÉ DE SELECCIÓN
CONCURSO PÚBLICO N° 001-2023 – EPS SEDA HUÁNUCO S.A.
Presente.-

Mediante el presente, el suscrito detalla la siguiente EXPERIENCIA EN LA ESPECIALIDAD:

Nº	CLIENTE	OBJETO DEL CONTRATO	N° CONTRATO / O/S / COMPROBANTE DE PAGO	FECHA DEL CONTRATO O CP ²³	FECHA DE LA CONFORMIDAD DE SER EL CASO ²⁴	EXPERIENCIA PROVENIENTE ²⁵ DE:	MONEDA	IMPORTE ²⁶	TIPO DE CAMBIO VENTA ²⁷	MONTO FACTURADO ACUMULADO ²⁸
1										
2										
3										
4										

²³ Se refiere a la fecha de suscripción del contrato, de la emisión de la Orden de Servicios o de cancelación del comprobante de pago, según corresponda.

²⁴ Únicamente, cuando la fecha del perfeccionamiento del contrato, sea previa a los ocho (8) años anteriores a la fecha de presentación de ofertas, caso en el cual el postor debe acreditar que la conformidad se emitió dentro de dicho periodo.

²⁵ Si el titular de la experiencia no es el postor, consignar si dicha experiencia corresponde a la matriz en caso que el postor sea sucursal, o fue transmitida por reorganización societaria, debiendo acompañar la documentación sustentatoria correspondiente. Al respecto, según la Opinión N° 216-2017/DTN “Considerando que la sociedad matriz y la sucursal constituyen la misma persona jurídica, la sucursal puede acreditar como suya la experiencia de su matriz”. Del mismo modo, según lo previsto en la Opinión N° 010-2013/DTN, “... en una operación de reorganización societaria que comprende tanto una fusión como una escisión, la sociedad resultante podrá acreditar como suya la experiencia de la sociedad incorporada o absorbida, que se extingue producto de la fusión; asimismo, si en virtud de la escisión se transfiere un bloque patrimonial consistente en una línea de negocio completa, la sociedad resultante podrá acreditar como suya la experiencia de la sociedad escindida, correspondiente a la línea de negocio transmitida. De esta manera, la sociedad resultante podrá emplear la experiencia transmitida, como consecuencia de la reorganización societaria antes descrita, en los futuros procesos de selección en los que participe”.

²⁶ Se refiere al monto del contrato ejecutado incluido adicionales y reducciones, de ser el caso.

²⁷ El tipo de cambio venta debe corresponder al publicado por la SBS correspondiente a la fecha de suscripción del contrato, de la emisión de la Orden de Servicios o de cancelación del comprobante de pago, según corresponda.

²⁸ Consignar en la moneda establecida en las bases.



Nº	CLIENTE	OBJETO DEL CONTRATO	N° CONTRATO / O/S / COMPROBANTE DE PAGO	FECHA DEL CONTRATO O CP ²³	FECHA DE LA CONFORMIDAD DE SER EL CASO ²⁴	EXPERIENCIA PROVENIENTE ²⁵ DE:	MONEDA	IMPORTE ²⁶	TIPO DE CAMBIO VENTA ²⁷	MONTO FACTURADO ACUMULADO ²⁸
5										
6										
7										
8										
9										
10										
	...									
20										
TOTAL										

[CONSIGNAR CIUDAD Y FECHA]

.....
**Firma, Nombres y Apellidos del postor o
Representante legal o común, según corresponda**



ANEXO N° 9

DECLARACIÓN JURADA (NUMERAL 49.4 DEL ARTÍCULO 49 DEL REGLAMENTO)

Señores

COMITÉ DE SELECCIÓN

CONCURSO PÚBLICO N° 001-2023 – EPS SEDA HUÁNUCO S.A.

Presente.-

Mediante el presente el suscrito, postor y/o Representante Legal de [CONSIGNAR EN CASO DE SER PERSONA JURÍDICA], declaro que la experiencia que acredito de la empresa [CONSIGNAR LA DENOMINACIÓN DE LA PERSONA JURÍDICA] como consecuencia de una reorganización societaria, no se encuentra en el supuesto establecido en el numeral 49.4 del artículo 49 del Reglamento.

[CONSIGNAR CIUDAD Y FECHA]

.....
**Firma, Nombres y Apellidos del postor o
Representante legal, según corresponda**

Importante

A efectos de cautelar la veracidad de esta declaración, el postor puede verificar la información de la Relación de Proveedores Sancionados por el Tribunal de Contrataciones del Estado con Sanción Vigente en <http://portal.osce.gob.pe/rnp/content/relación-de-proveedores-sancionados>.

También le asiste dicha facultad al órgano encargado de las contrataciones o al órgano de la Entidad al que se le haya asignado la función de verificación de la oferta presentada por el postor ganador de la buena pro.



ANEXO N° 12

**AUTORIZACIÓN DE NOTIFICACIÓN DE LA DECISIÓN DE LA ENTIDAD SOBRE LA
SOLICITUD DE AMPLIACIÓN DE PLAZO MEDIANTE MEDIOS ELECTRÓNICOS DE
COMUNICACIÓN**

(DOCUMENTO A PRESENTAR EN EL PERFECCIONAMIENTO DEL CONTRATO)

Señores

COMITÉ DE SELECCIÓN

CONCURSO PÚBLICO N° 001-2023 – EPS SEDA HUÁNUCO S.A.

Presente.-

El que se suscribe, [.....], postor adjudicado y/o Representante Legal de [CONSIGNAR EN CASO DE SER PERSONA JURÍDICA], identificado con [CONSIGNAR TIPO DE DOCUMENTO DE IDENTIDAD] N° [CONSIGNAR NÚMERO DE DOCUMENTO DE IDENTIDAD], autorizo que durante la ejecución del contrato se me notifique al correo electrónico [INDICAR EL CORREO ELECTRÓNICO] lo siguiente:

✓ Notificación de la decisión de la Entidad respecto a la solicitud de ampliación de plazo.

[CONSIGNAR CIUDAD Y FECHA]

.....
**Firma, Nombres y Apellidos del postor o
Representante legal o común, según
corresponda**

Importante

La notificación de la decisión de la Entidad respecto a la solicitud de ampliación de plazo se efectúa por medios electrónicos de comunicación, siempre que se cuente con la autorización correspondiente y sea posible obtener un acuse de recibo a través del mecanismo utilizado.