

BASES INTEGRADAS



Organismo
Supervisor de las
Contrataciones
del Estado

SUB DIRECCIÓN DE NORMATIVIDAD – DIRECCIÓN TÉCNICO NORMATIVA

BASES INTEGRADAS DE ADJUDICACIÓN SIMPLIFICADA PARA LA CONTRATACIÓN DEL SERVICIO DE CONSULTORÍA DE OBRA EN EL MARCO DEL DECRETO DE URGENCIA N°032- 2023

**Cuando el valor referencial corresponda a un monto
igual o mayor a S/ 480 000,00 (Cuatrocientos ochenta mil
y 00/100 Soles)**

Directiva N°003-2023-OSCE/CD

N° Versión	Aprobada / Modificada por	Fecha de emisión
1	Resolución N° D000188 -2023-OSCE-PRE	22/08/2023

SIMBOLOGÍA UTILIZADA:

N°	Símbolo	Descripción
1	[ABC] / [.....]	La información solicitada dentro de los corchetes sombreados debe ser completada por la Entidad durante la elaboración de las bases.
2	[ABC] / [.....]	Es una indicación, o información que deberá ser completada por la Entidad con posterioridad al otorgamiento de la buena pro para el caso específico de la elaboración de la PROFORMA DEL CONTRATO; o por los proveedores, en el caso de los ANEXOS de la oferta.
3	Importante • Abc	Se refiere a consideraciones importantes a tener en cuenta por el comité de selección y por los proveedores.
4	Advertencia • Abc	Se refiere a advertencias a tener en cuenta por el comité de selección y por los proveedores.
5	Importante para la Entidad • Xyz	Se refiere a consideraciones importantes a tener en cuenta por el comité de selección y deben ser eliminadas una vez culminada la elaboración de las bases.

CARACTERÍSTICAS DEL DOCUMENTO:

Las bases estándar deben ser elaboradas en formato WORD, y deben tener las siguientes características:

N°	Características	Parámetros
1	Márgenes	Superior : 2.5 cm Inferior: 2.5 cm Izquierda: 2.5 cm Derecha: 2.5 cm
2	Fuente	Arial
3	Estilo de Fuente	Normal: Para el contenido en general Cursiva: Para el encabezado y pie de página Para las Consideraciones importantes (Ítem 3 del cuadro anterior)
4	Color de Fuente	Automático: Para el contenido en general Azul : Para las Consideraciones importantes (Ítem 3 del cuadro anterior)
5	Tamaño de Letra	16 : Para las dos primeras hojas de las Secciones General y Específica 11 : Para el nombre de los Capítulos. 10 : Para el cuerpo del documento en general 9 : Para el encabezado y pie de página Para el contenido de los cuadros, pudiendo variar, según la necesidad 8 : Para las Notas al pie
6	Alineación	Justificada: Para el contenido en general y notas al pie. Centrada : Para la primera página, los títulos de las Secciones y nombres de los Capítulos)
7	Interlineado	Sencillo
8	Espaciado	Anterior : 0 Posterior : 0
9	Subrayado	Para los nombres de las Secciones y para resaltar o hacer hincapié en algún concepto

INSTRUCCIONES DE USO:

- Una vez registrada la información solicitada dentro de los corchetes sombreados en gris, el texto deberá quedar en letra tamaño 10, con estilo normal, sin formato de negrita y sin sombrear.
- La nota **IMPORTANTE** no puede ser modificada ni eliminada en la Sección General. En el caso de la Sección Específica debe seguirse la instrucción que se indica en dicha nota.

Elaboradas en agosto de 2023

**BASES INTEGRADAS DE ADJUDICACIÓN SIMPLIFICADA
PARA LA CONTRATACIÓN DEL SERVICIO DE
CONSULTORÍA DE OBRA¹ EN EL MARCO DEL DECRETO
DE URGENCIA N°032-2023, DECRETO DE URGENCIA QUE
ESTABLECE MEDIDAS EN MATERIA DE
CONTRATACIONES DEL ESTADO PARA LA EJECUCIÓN
DE ACCIONES DE PREVENCIÓN DEBIDO AL PELIGRO
INMINENTE ANTE INTENSAS PRECIPITACIONES
PLUVIALES (PERÍODO 2023 – 2024) Y OTROS EVENTOS
ASOCIADOS A LA POSIBLE OCURRENCIA DEL
FENÓMENO EL NIÑO²**

**ADJUDICACIÓN SIMPLIFICADA D.U 032-2023
N° 11-2023-GR.LAMB/GRA-1**

PRIMERA CONVOCATORIA

**CONTRATACIÓN DEL SERVICIO DE CONSULTORÍA DE
OBRA**

**SUPERVISIÓN DE LA EJECUCIÓN DE LA OBRA: "MEJORAMIENTO
DEL SERVICIO DE AGUA DEL SISTEMA DE RIEGO DEL CANAL
PRINCIPAL SASAPE - MORROPE EN LA ZONA OESTE DEL VALLE
CHANCAY DISTRITO DE MORROPE - PROVINCIA DE LAMBAYEQUE
- DEPARTAMENTO DE LAMBAYEQUE"**

¹ Estas Bases se utilizarán para la contratación del servicio de consultoría de obra. Para tal efecto, se deberá tener en cuenta la siguiente definición:

Consultoría de obra: Servicios profesionales altamente calificados consistente en la elaboración del expediente técnico de obras, en la supervisión de la elaboración del expediente técnico de obra o en la supervisión de obras.

² De conformidad con el artículo 2 del Decreto de Urgencia N°032-2023, estas bases las utilizan las Entidades de los tres niveles de gobierno para realizar contrataciones para la ejecución de acciones de prevención en las zonas declaradas en Estado de Emergencia como consecuencia del peligro inminente ante intensas precipitaciones pluviales (período 2023 – 2024) y otros eventos asociados a la posible ocurrencia del Fenómeno El Niño. Dichas contrataciones se encuentran previamente comprendidas en un listado aprobado mediante Resolución del Titular de la Entidad. Cabe señalar que el procedimiento de Adjudicación Simplificada en el marco del Decreto de Urgencia N°032-2023 se convoca hasta el 30 de abril del 2024 conforme lo prevé el numeral 2.5 del artículo 2 de dicho Decreto.

DEBER DE COLABORACIÓN

La Entidad y todo proveedor que se someta a las presentes Bases, sea como participante, postor y/o contratista, deben conducir su actuación conforme a los principios previstos en la Ley de Contrataciones del Estado.

En este contexto, se encuentran obligados a prestar su colaboración al OSCE y a la Secretaría Técnica de la Comisión de Defensa de la Libre Competencia del INDECOPI, en todo momento según corresponda a sus competencias, a fin de comunicar presuntos casos de fraude, colusión y corrupción por parte de los funcionarios y servidores de la Entidad, así como los proveedores y demás actores que participan en el proceso de contratación.

De igual forma, deben poner en conocimiento del OSCE y a la Secretaría Técnica de la Comisión de Defensa de la Libre Competencia del INDECOPI los indicios de conductas anticompetitivas que se presenten durante el proceso de contratación, en los términos del Decreto Legislativo N° 1034, "Ley de Represión de Conductas Anticompetitivas", o norma que la sustituya, así como las demás normas de la materia.

La Entidad y todo proveedor que se someta a las presentes Bases, sea como participante, postor y/o contratista del proceso de contratación deben permitir al OSCE o a la Secretaría Técnica de la Comisión de Defensa de la Libre Competencia del INDECOPI el acceso a la información referida a las contrataciones del Estado que sea requerida, prestar testimonio o absolución de posiciones que se requieran, entre otras formas de colaboración.

SECCIÓN GENERAL

DISPOSICIONES COMUNES DEL PROCEDIMIENTO DE SELECCIÓN

(ESTA SECCIÓN NO DEBE SER MODIFICADA EN NINGÚN EXTREMO, BAJO SANCIÓN DE NULIDAD)

CAPÍTULO I

ETAPAS DEL PROCEDIMIENTO DE SELECCIÓN

1.1. REFERENCIAS

Cuando en el presente documento se mencione la palabra Ley, se entiende que se está haciendo referencia a la Ley N° 30225, Ley de Contrataciones del Estado, y cuando se mencione la palabra Reglamento, se entiende que se está haciendo referencia al Reglamento de la Ley de Contrataciones del Estado aprobado por Decreto Supremo N° 344-2018-EF.

Las referidas normas incluyen sus respectivas modificaciones, de ser el caso.

1.2. CONVOCATORIA

Se realiza a través de su publicación en el SEACE de conformidad con lo señalado en el artículo 54 del Reglamento, en la fecha señalada en el calendario del procedimiento de selección, debiendo adjuntar las bases y resumen ejecutivo.

1.3. REGISTRO DE PARTICIPANTES

El registro de participantes se realiza conforme al artículo 55 del Reglamento. En el caso de un consorcio, basta que se registre uno (1) de sus integrantes.

Importante

- *Para registrarse como participante en un procedimiento de selección convocado por las Entidades del Estado Peruano, es necesario que los proveedores cuenten con inscripción vigente y estar habilitados ante el Registro Nacional de Proveedores (RNP) que administra el Organismo Supervisor de las Contrataciones del Estado (OSCE). Para obtener mayor información, se puede ingresar a la siguiente dirección electrónica: www.rnp.gob.pe.*
- *Los proveedores que deseen registrar su participación deben ingresar al SEACE utilizando su Certificado SEACE (usuario y contraseña). Asimismo, deben observar las instrucciones señaladas en el documento de orientación "Guía para el registro de participantes electrónico" publicado en <https://www2.seace.gob.pe/>.*
- *En caso los proveedores no cuenten con inscripción vigente en el RNP y/o se encuentren inhabilitados o suspendidos para ser participantes, postores y/o contratistas, el SEACE restringirá su registro, quedando a potestad de estos intentar nuevamente registrar su participación en el procedimiento de selección en cualquier otro momento, dentro del plazo establecido para dicha etapa, siempre que haya obtenido la vigencia de su inscripción o quedado sin efecto la sanción que le impuso el Tribunal de Contrataciones del Estado.*

1.4. FORMULACIÓN DE CONSULTAS Y OBSERVACIONES A LAS BASES

La formulación de consultas y observaciones a las bases se efectúa de conformidad con lo establecido en los numerales 72.1 y 72.2 del artículo 72 del Reglamento, así como el literal a) del artículo 89 del Reglamento.

Importante

No pueden formularse consultas ni observaciones respecto del contenido de una ficha de homologación aprobada, aun cuando el requerimiento haya sido homologado parcialmente respecto a las características técnicas y/o requisitos de calificación y/o condiciones de ejecución. Las consultas y observaciones que se formulen sobre el particular, se tienen como no presentadas.

1.5. ABSOLUCIÓN DE CONSULTAS, OBSERVACIONES E INTEGRACIÓN DE BASES

La absolución de consultas, observaciones e integración de las bases se realizan conforme a las disposiciones previstas en el numeral 72.4 del artículo 72 y el literal a) del artículo 89 del Reglamento.

Importante

- *No se absolverán consultas y observaciones a las bases que se presenten en forma física.*
- *Cuando exista divergencia entre lo indicado en el pliego de absolución de consultas y observaciones y la integración de bases, prevalece lo absuelto en el referido pliego; sin perjuicio, del deslinde de responsabilidades correspondiente.*

1.6. FORMA DE PRESENTACIÓN DE OFERTAS

Las ofertas se presentan conforme lo establecido en el artículo 59 del Reglamento y en el artículo 90 del Reglamento.

Las declaraciones juradas, formatos o formularios previstos en las bases que conforman la oferta deben estar debidamente firmados por el postor (firma manuscrita o digital, según la Ley N°27269, Ley de Firmas y Certificados Digitales³). Los demás documentos deben ser visados por el postor. En el caso de persona jurídica, por su representante legal, apoderado o mandatario designado para dicho fin y, en el caso de persona natural, por este o su apoderado. No se acepta el pegado de la imagen de una firma o visto. Las ofertas se presentan foliadas.

Importante

- *Los formularios electrónicos que se encuentran en el SEACE y que los proveedores deben llenar para presentar sus ofertas, tienen carácter de declaración jurada.*
- *En caso la información contenida en los documentos escaneados que conforman la oferta no coincida con lo declarado a través del SEACE, prevalece la información declarada en los documentos escaneados.*
- *No se tomará en cuenta las ofertas que se presenten en físico a la Entidad.*

1.7. PRESENTACIÓN Y APERTURA DE OFERTAS

El participante presentará su oferta de manera electrónica a través del SEACE, desde las 00:01 horas hasta las 23:59 horas del día establecido para el efecto en el cronograma del procedimiento; adjuntando el archivo digitalizado que contenga los documentos que conforman la oferta de acuerdo a lo requerido en las bases.

El participante debe verificar antes de su envío, bajo su responsabilidad, que el archivo pueda ser descargado y su contenido sea legible.

Importante

Los integrantes de un consorcio no pueden presentar ofertas individuales ni conformar más de un consorcio en un procedimiento de selección, o en un determinado ítem cuando se trate de procedimientos de selección según relación de ítems.

³ Para mayor información sobre la normativa de firmas y certificados digitales ingresar a: <https://www.indecopi.gob.pe/web/firmas-digitales/firmar-y-certificados-digitales>

En la apertura electrónica de la oferta técnica, el comité de selección verifica la presentación de lo exigido en la sección específica de las bases de conformidad con el numeral 81.2 del artículo 81 del Reglamento y determina si las ofertas responden a las características y/o requisitos y condiciones de los Términos de Referencia, detallados en la sección específica de las bases. De no cumplir con lo requerido, la oferta se considera no admitida.

1.8. CALIFICACIÓN Y EVALUACIÓN DE LAS OFERTAS

La calificación y evaluación de los postores se realiza conforme los requisitos de calificación y factores de evaluación que se indican en la sección específica de las bases.

La evaluación técnica y económica se realiza sobre la base de:

Oferta técnica : 100 puntos

Oferta económica : 100 puntos

1.8.1 CALIFICACIÓN DE LAS OFERTAS TÉCNICAS

La calificación de las ofertas técnicas se realiza conforme a lo establecido en el numeral 82.1 del artículo 82 del Reglamento.

1.8.2 EVALUACIÓN DE LAS OFERTAS TÉCNICAS

La evaluación de las ofertas técnicas se realiza conforme a lo establecido en los numerales 82.2 y 82.3 del artículo 82 del Reglamento.

1.8.3 APERTURA Y EVALUACIÓN DE OFERTAS ECONÓMICAS

El comité de selección evalúa las ofertas económicas y determina el puntaje total de las ofertas de conformidad con el artículo 83 del Reglamento, así como los coeficientes de ponderación previstos en la sección específica de las bases.

Importante

En el caso de procedimientos de selección por relación de ítems cuando la contratación del servicio de consultoría de obra va a ser prestado fuera de la provincia de Lima y Callao y el monto del valor referencial de algún ítem no supere los doscientos mil Soles (S/ 200,000.00), a solicitud del postor se asigna una bonificación equivalente al diez por ciento (10%) sobre el puntaje total obtenido en dicho ítem por los postores con domicilio en la provincia donde prestará el servicio, o en las provincias colindantes, sean o no pertenecientes al mismo departamento o región. El domicilio es el consignado en la constancia de inscripción ante el RNP⁴.

1.9. SUBSANACIÓN DE LAS OFERTAS

La subsanación de las ofertas se sujeta a lo establecido en el artículo 60 del Reglamento. El plazo que se otorgue para la subsanación no puede ser inferior a un (1) día hábil.

La solicitud de subsanación se realiza de manera electrónica a través del SEACE y será remitida al correo electrónico consignado por el postor al momento de realizar su inscripción en el RNP, siendo su responsabilidad el permanente seguimiento de las notificaciones a dicho correo. La notificación de la solicitud se entiende efectuada el día de su envío al correo electrónico.

⁴ La constancia de inscripción electrónica se visualizará en el portal web del Registro Nacional de Proveedores: www.mmp.gob.pe

La presentación de las subsanaciones se realiza a través del SEACE. No se tomará en cuenta la subsanación que se presente en físico a la Entidad.

1.10. OTORGAMIENTO DE LA BUENA PRO

La buena pro se otorga luego de la evaluación correspondiente según lo indicado en el numeral 1.8.3 de la presente sección.

Previo al otorgamiento de la buena pro, el comité de selección aplica lo dispuesto en el artículo 68 del Reglamento, sobre el rechazo de las ofertas, de ser el caso.

En el supuesto de que dos (2) o más ofertas empaten, el otorgamiento de la buena pro se efectúa siguiendo estrictamente el orden señalado en el numeral 84.2 del artículo 84 del Reglamento. El desempate mediante sorteo se realiza de manera electrónica a través del SEACE.

Definida la oferta ganadora, el comité de selección otorga la buena pro, mediante su publicación en el SEACE, incluyendo el cuadro comparativo y las actas debidamente motivadas de los resultados de la admisión, no admisión, calificación, descalificación, evaluación, rechazo y el otorgamiento de la buena pro.

1.11. CONSENTIMIENTO DE LA BUENA PRO

Cuando se hayan presentado dos (2) o más ofertas, el consentimiento de la buena pro se produce a los tres (3) días hábiles siguientes de la notificación de su otorgamiento, sin que los postores hayan ejercido el derecho de interponer el recurso de apelación.

En caso que se haya presentado una sola oferta, el consentimiento de la buena pro se produce el mismo día de la notificación de su otorgamiento.

El consentimiento del otorgamiento de la buena pro se publica en el SEACE al día siguiente de producido.

Importante

Una vez consentido el otorgamiento de la buena pro, el órgano encargado de las contrataciones o el órgano de la Entidad al que se haya asignado tal función realiza la verificación de la oferta presentada por el postor ganador de la buena pro conforme lo establecido en el numeral 64.6 del artículo 64 del Reglamento.

CAPÍTULO II

SOLUCIÓN DE CONTROVERSIAS DURANTE EL PROCEDIMIENTO DE SELECCIÓN

2.1. RECURSO DE APELACIÓN

A través del recurso de apelación se pueden impugnar los actos dictados durante el desarrollo del procedimiento de selección hasta antes del perfeccionamiento del contrato.

El recurso de apelación se presenta ante y es resuelto por el Tribunal de Contrataciones del Estado.

Los actos que declaren la nulidad de oficio, la cancelación del procedimiento de selección y otros actos emitidos por el Titular de la Entidad que afecten la continuidad de este, se impugnan ante el Tribunal de Contrataciones del Estado.

Importante

- *Una vez otorgada la buena pro, el comité de selección, está en la obligación de permitir el acceso de los participantes y postores al expediente de contratación, salvo la información calificada como secreta, confidencial o reservada por la normativa de la materia, a más tardar dentro del día siguiente de haberse solicitado por escrito.*
- *A efectos de recoger la información de su interés, los postores pueden valerse de distintos medios, tales como: (i) la lectura y/o toma de apuntes, (ii) la captura y almacenamiento de imágenes, e incluso (iii) pueden solicitar copia de la documentación obrante en el expediente, siendo que, en este último caso, la Entidad deberá entregar dicha documentación en el menor tiempo posible, previo pago por tal concepto.*
- *El recurso de apelación se presenta ante la Mesa de Partes del Tribunal o ante las oficinas desconcentradas del OSCE.*

2.2. PLAZOS DE INTERPOSICIÓN DEL RECURSO DE APELACIÓN

La apelación contra el otorgamiento de la buena pro o contra los actos dictados con anterioridad a ella se interpone dentro de los tres (3) días hábiles siguientes de haberse notificado el otorgamiento de la buena pro.

La apelación contra los actos dictados con posterioridad al otorgamiento de la buena pro, contra la declaración de nulidad, cancelación y declaratoria de desierto del procedimiento, se interpone dentro de los tres (3) días hábiles siguientes de haberse tomado conocimiento del acto que se desea impugnar.

CAPÍTULO III DEL CONTRATO

3.1. PERFECCIONAMIENTO DEL CONTRATO

Dentro del plazo de cinco (5) días hábiles siguientes al registro en el SEACE del consentimiento de la buena pro o de que esta haya quedado administrativamente firme, el postor ganador de la buena pro presenta los requisitos para perfeccionar el contrato según lo previsto en el literal f) del numeral 2.3 del artículo 2 del Decreto de Urgencia N°032-2023.

Los demás plazos y el procedimiento para perfeccionar el contrato se realizan conforme a lo indicado en el artículo 141 del Reglamento.

Para perfeccionar el contrato, el postor ganador de la buena pro debe presentar los documentos señalados en el artículo 139 del Reglamento y los previstos en la sección específica de las bases.

3.2. GARANTÍAS

Las garantías que deben otorgar los postores y/o contratistas, según corresponda, son las de fiel cumplimiento del contrato y por los adelantos.

3.2.1. GARANTÍA DE FIEL CUMPLIMIENTO

Como requisito indispensable para perfeccionar el contrato, el postor ganador debe entregar a la Entidad la garantía de fiel cumplimiento del mismo por una suma equivalente al diez por ciento (10%) del monto del contrato original. Esta se mantiene vigente hasta el consentimiento de la liquidación final.

3.2.2. GARANTÍA DE FIEL CUMPLIMIENTO POR PRESTACIONES ACCESORIAS

En las contrataciones que conllevan la ejecución de prestaciones accesorias, tales como mantenimiento, reparación o actividades afines, se otorga una garantía adicional por una suma equivalente al diez por ciento (10%) del monto del contrato de la prestación accesoria, la misma que debe ser renovada periódicamente hasta el cumplimiento total de las obligaciones garantizadas.

Importante

En los contratos de consultorías de obras que celebren las Entidades con las micro y pequeñas empresas, estas últimas pueden otorgar como garantía de fiel cumplimiento el diez por ciento (10%) del monto del contrato, porcentaje que es retenido por la Entidad durante la primera mitad del número total de pagos a realizarse, de forma prorrateada en cada pago, con cargo a ser devuelto a la finalización del mismo, conforme lo establecen los numerales 149.4 y 149.5 del artículo 149 del Reglamento y numeral 151.2 del artículo 151 del Reglamento.

3.2.3. GARANTÍA POR ADELANTO

En caso se haya previsto en la sección específica de las bases la entrega de adelantos, el contratista debe presentar una garantía emitida por idéntico monto conforme a lo estipulado en el artículo 153 del Reglamento.

3.3. REQUISITOS DE LAS GARANTÍAS

Las garantías que se presenten deben ser incondicionales, solidarias, irrevocables y de

realización automática en el país, al solo requerimiento de la Entidad. Asimismo, deben ser emitidas por empresas que se encuentren bajo la supervisión directa de la Superintendencia de Banca, Seguros y Administradoras Privadas de Fondos de Pensiones y que cuenten con clasificación de riesgo B o superior. Asimismo, deben estar autorizadas para emitir garantías; o estar consideradas en la última lista de bancos extranjeros de primera categoría que periódicamente publica el Banco Central de Reserva del Perú.

Importante

Corresponde a la Entidad verificar que las garantías presentadas por el postor ganador de la buena pro y/o contratista cumplan con los requisitos y condiciones necesarios para su aceptación y eventual ejecución; sin perjuicio de la determinación de las responsabilidades funcionales que correspondan.

Advertencia

Los funcionarios de las Entidades no deben aceptar garantías emitidas bajo condiciones distintas a las establecidas en el presente numeral, debiendo tener en cuenta lo siguiente:

- 1. La clasificadora de riesgo que asigna la clasificación a la empresa que emite la garantía debe encontrarse listada en el portal web de la SBS (<http://www.sbs.gob.pe/sistema-financiero/clasificadoras-de-riesgo>).***
- 2. Se debe identificar en la página web de la clasificadora de riesgo respectiva, cuál es la clasificación vigente de la empresa que emite la garantía, considerando la vigencia a la fecha de emisión de la garantía.***
- 3. Para fines de lo establecido en el artículo 148 del Reglamento, la clasificación de riesgo B, incluye las clasificaciones B+ y B.***
- 4. Si la empresa que otorga la garantía cuenta con más de una clasificación de riesgo emitida por distintas empresas listadas en el portal web de la SBS, bastará que en una de ellas cumpla con la clasificación mínima establecida en el Reglamento.***

En caso exista alguna duda sobre la clasificación de riesgo asignada a la empresa emisora de la garantía, se deberá consultar a la clasificadora de riesgos respectiva.

De otro lado, además de cumplir con el requisito referido a la clasificación de riesgo, a efectos de verificar si la empresa emisora se encuentra autorizada por la SBS para emitir garantías, debe revisarse el portal web de dicha Entidad (<http://www.sbs.gob.pe/sistema-financiero/relacion-de-empresas-que-se-encuentran-autorizadas-a-emitir-cartas-fianza>).

Los funcionarios competentes deben verificar la autenticidad de la garantía a través de los mecanismos establecidos (consulta web, teléfono u otros) por la empresa emisora.

3.4. EJECUCIÓN DE GARANTÍAS

La Entidad puede solicitar la ejecución de las garantías conforme a los supuestos contemplados en el artículo 155 del Reglamento.

3.5. ADELANTOS

La Entidad puede entregar adelantos directos al contratista, los que en ningún caso exceden en conjunto del treinta por ciento (30%) del monto del contrato original, siempre que ello haya sido previsto en la sección específica de las bases.

3.6. PENALIDADES

3.6.1. PENALIDAD POR MORA EN LA EJECUCIÓN DE LA PRESTACIÓN

En caso de retraso injustificado del contratista en la ejecución de las prestaciones objeto del contrato, la Entidad le aplica automáticamente una penalidad por mora por cada día de atraso, de conformidad con el artículo 162 del Reglamento.

3.6.2. OTRAS PENALIDADES

La Entidad puede establecer penalidades distintas a la mencionada en el numeral precedente, según lo previsto en el artículo 163 del Reglamento y lo indicado en la sección específica de las bases.

Estos dos tipos de penalidades se calculan en forma independiente y pueden alcanzar cada una un monto máximo equivalente al diez por ciento (10%) del monto del contrato vigente, o de ser el caso, del ítem que debió ejecutarse.

3.7. PAGOS

El pago se realiza después de ejecutada la respectiva prestación, pudiendo contemplarse pagos a cuenta, según la forma establecida en la sección específica de las bases o en el contrato.

La Entidad paga las contraprestaciones pactadas a favor del contratista dentro de los diez (10) días calendario siguientes de otorgada la conformidad de los servicios, siempre que se verifiquen las condiciones establecidas en el contrato para ello, bajo responsabilidad del funcionario competente.

La conformidad se emite en un plazo máximo de quince (15) días, bajo responsabilidad del funcionario que debe emitir la conformidad.

En el caso que se haya suscrito contrato con un consorcio, el pago se realizará de acuerdo a lo que se indique en el contrato de consorcio.

Advertencia

En caso de retraso en los pagos a cuenta o pago final por parte de la Entidad, salvo que se deba a caso fortuito o fuerza mayor, esta reconoce al contratista los intereses legales correspondientes, de conformidad con el artículo 39 de la Ley y 171 del Reglamento, debiendo repetir contra los responsables de la demora injustificada.

3.8. INCUMPLIMIENTO DEL CONTRATO

Las causales para la resolución del contrato, serán aplicadas de conformidad con el artículo 36 de la Ley y 164 del Reglamento.

3.9. DISPOSICIONES FINALES

Todos los demás aspectos del presente procedimiento no contemplados en las bases se regirán supletoriamente por la Ley y su Reglamento, así como por las disposiciones legales vigentes.

SECCIÓN ESPECÍFICA

CONDICIONES ESPECIALES DEL PROCEDIMIENTO DE SELECCIÓN

(EN ESTA SECCIÓN LA ENTIDAD DEBERÁ COMPLETAR LA INFORMACIÓN EXIGIDA, DE ACUERDO A LAS INSTRUCCIONES INDICADAS)

CAPÍTULO I GENERALIDADES

1.1. ENTIDAD CONVOCANTE

Nombre : GOBIERNO REGIONAL DE LAMBAYEQUE - GERENCIA REGIONAL DE AGRICULTURA
 RUC N° : 20396088127
 Domicilio legal : AV. AREQUIPA N° 138 URB. LOS LIBERTADORES CHICLAYO-CHICLAYO-LAMBAYEQUE
 Teléfono: : 074-234721
 Correo electrónico: : graservicios2023@gmail.com

1.2. OBJETO DE LA CONVOCATORIA

El presente procedimiento de selección tiene por objeto la contratación del servicio de consultoría de obra para la supervisión de la ejecución de la obra: "MEJORAMIENTO DEL SERVICIO DE AGUA DEL SISTEMA DE RIEGO DEL CANAL PRINCIPAL SASAPE - MORROPE EN LA ZONA OESTE DEL VALLE CHANCAY DISTRITO DE MORROPE - PROVINCIA DE LAMBAYEQUE - DEPARTAMENTO DE LAMBAYEQUE"

Importante para la Entidad

- *En caso de procedimientos de selección según relación de ítems o por paquete consignar el detalle del objeto de estos.*
- *En caso de proyectos de inversión, se debe consignar el servicio de consultoría de obra materia de la convocatoria, y no la denominación del proyecto.*

Esta nota deberá ser eliminada una vez culminada la elaboración de las bases

1.3. VALOR REFERENCIAL⁵

El valor referencial asciende a S / 1'082,213.40 (Un millón ochenta y dos mil doscientos trece con 40/100 soles), incluidos los impuestos de Ley y cualquier otro concepto que incida en el costo total del servicio de consultoría de obra. El valor referencial ha sido calculado al mes de agosto del 2023

Valor Referencial (VR)	Límites ⁶	
	Inferior	Superior
S / 1'082,213.40 (UN MILLÓN OCHENTA Y DOS MIL DOSCIENTOS TRECE CON 40/100	S / 973,992.06 (NOVECIENTOS SETENTA Y TRES MIL	S / 1'190,434.74 (UN MILLÓN CIENTO NOVENTA MIL

⁵ El monto del valor referencial indicado en esta sección de las bases no debe diferir del monto del valor referencial consignado en la ficha del procedimiento en el SEACE. No obstante, de existir contradicción entre estos montos, primará el monto del valor referencial indicado en las bases aprobadas.

⁶ De acuerdo a lo señalado en el artículo 48 del Reglamento, estos límites se calculan considerando dos (2) decimales. Para ello, si el límite inferior tiene más de dos decimales, se aumenta en un dígito el valor del segundo decimal; en el caso del límite superior, se considera el valor del segundo decimal sin efectuar el redondeo.

SOLES)	NOVECIENTOS NOVENTA Y DOS CON 06/100 SOLES)	CUATROCIENTOS TREINTA Y CUATRO CON 74/100 SOLES)
--------	---	--

Importante

Las ofertas económicas no pueden exceder los límites del valor referencial de conformidad con el numeral 28.2 del artículo 28 de la Ley.

1.4. EXPEDIENTE DE CONTRATACIÓN

N° de Resolución del Titular de la Entidad y fecha de aprobación del listado de contrataciones a realizar en el marco del Decreto de Urgencia N°032-2023	:	RESOLUCION EJECUTIVA REGIONAL N° 000578-2023-GR.LAMB/GR (4782817 – 6) de fecha 06/10/2023
N° y denominación del documento y fecha de aprobación del expediente de contratación	:	RESOLUCIÓN GERENCIAL REGIONAL N° 000325-2023-GR.LAMB/GR (4730766-20) de fecha 14/10/2023

1.5. FUENTE DE FINANCIAMIENTO

RECURSOS DETERMINADOS

Importante

La fuente de financiamiento debe corresponder a aquella prevista en la Ley de Equilibrio Financiero del Presupuesto del Sector Público del año fiscal en el cual se convoca el procedimiento de selección.

1.6. SISTEMA DE CONTRATACIÓN

El presente procedimiento se rige por el sistema de Esquema Mixto: suma alzada y tarifas, de acuerdo con lo establecido en el expediente de contratación respectivo.

Importante

En el caso de supervisión de obras, cuando se haya previsto que las actividades comprenden la liquidación del contrato de obra, la supervisión se rige bajo el sistema de tarifas mientras que la liquidación se rige bajo el sistema a suma alzada.

1.7. ALCANCES DEL REQUERIMIENTO

El alcance de la prestación está definido en el Capítulo III de la presente sección de las bases.

1.8. PLAZO DE PRESTACIÓN DEL SERVICIO DE CONSULTORÍA DE OBRA

Con motivo de integración de bases de acuerdo Informe de Supervisión de Oficio D001633-2023-OSCE-SPRI se modifica de la siguiente manera

Los servicios de consultoría de obra materia de la presente convocatoria se prestarán en el plazo de 450 días calendarios, en concordancia con lo establecido en el expediente de contratación.

Importante

En el caso de supervisión de obras, el plazo inicial del contrato debe estar vinculado al del contrato de la obra a ejecutar y comprender hasta la liquidación de la obra, de conformidad con el artículo 10 de la Ley.

1.9. COSTO DE REPRODUCCIÓN Y ENTREGA DE BASES

Los participantes registrados tienen el derecho de recabar un ejemplar de las bases, para cuyo efecto deben cancelar la suma de S/ 5.00 (Cinco con 00/100 Soles) en la Oficina de Tesorería y recabar las bases en el Área de Apoyo en Contrataciones del Estado de la Oficina de Logística – de la Gerencia Regional de Agricultura Lambayeque.

Importante

El costo de entrega de un ejemplar de las bases no puede exceder el costo de su reproducción.

1.10. BASE LEGAL

- Ley N° 31638 Ley de Presupuesto del Sector Público para el Año Fiscal 2023.
- Ley N° 31639 Ley de Equilibrio Financiero del Presupuesto del Sector Público del año fiscal 2023.
- Ley N° 31640 Ley de Endeudamiento del Sector Público del año fiscal 2023.
- Decreto de Urgencia N°032-2023, Decreto de Urgencia que establece medidas en materia de contrataciones del estado para la ejecución de acciones de prevención debido al peligro inminente ante intensas precipitaciones pluviales (periodo 2023 – 2024) y otros eventos asociados a la posible ocurrencia del Fenómeno El Niño.
- Ley N° 27806, Ley de Transparencia y Acceso a la Información Pública.
- Ley N° 27927, Ley que modifica la Ley 27806 – Ley de Transparencia y Acceso a la Información Pública.
- Ley N° 27444, Ley del Procedimiento Administrativo General.
- Ley N° 30225 – Ley de Contrataciones del Estado.
- Decreto Supremo N° 082-2019-EF, que aprueba el Texto Único Ordenado de la Ley de Contrataciones del Estado.
- Decreto Supremo N° 344-2018-EF, que aprueba el Reglamento de la Ley de Contrataciones del Estado.
- Directivas del OSCE y sus modificaciones vigentes.
- Decreto Legislativo 1553, que establece Medidas en Materia de Inversión Pública y de Contratación Pública que Coadyuven al Impulso de la Reactivación Económica.

Las referidas normas incluyen sus respectivas modificaciones, de ser el caso.

CAPÍTULO II DEL PROCEDIMIENTO DE SELECCIÓN

2.1. CALENDARIO DEL PROCEDIMIENTO DE SELECCIÓN

Según el cronograma de la ficha de selección de la convocatoria publicada en el SEACE.

Importante

De conformidad con la vigesimosegunda Disposición Complementaria Final del Reglamento, en caso la Entidad (Ministerios y sus organismos públicos, programas o proyectos adscritos) haya difundido el requerimiento a través del SEACE siguiendo el procedimiento establecido en dicha disposición, no procede formular consultas u observaciones al requerimiento.

2.2. CONTENIDO DE LAS OFERTAS

2.2.1. OFERTA TÉCNICA

La oferta contendrá, además de un índice de documentos⁷, la siguiente documentación:

2.2.1.1. Documentación de presentación obligatoria

A. Documentos para la admisión de la oferta

a.1) Declaración jurada de datos del postor. (**Anexo N°1**)

a.2) Documento que acredite la representación de quien suscribe la oferta.

En caso de persona jurídica, copia del certificado de vigencia de poder del representante legal, apoderado o mandatario designado para tal efecto.

En caso de persona natural, copia del documento nacional de identidad o documento análogo, o del certificado de vigencia de poder otorgado por persona natural, del apoderado o mandatario, según corresponda.

En el caso de consorcios, este documento debe ser presentado por cada uno de los integrantes del consorcio que suscriba la promesa de consorcio, según corresponda.

Advertencia

De acuerdo con el artículo 4 del Decreto Legislativo N° 1246, las Entidades están prohibidas de exigir a los administrados o usuarios la información que puedan obtener directamente mediante la interoperabilidad a que se refieren los artículos 2 y 3 de dicho Decreto Legislativo. En esa medida, si la Entidad es usuaria de la Plataforma de Interoperabilidad del Estado – PIDE⁸ y siempre que el servicio web se encuentre activo en el Catálogo de Servicios de dicha plataforma, no corresponderá exigir el certificado de vigencia de poder y/o documento nacional de identidad.

a.3) Declaración jurada de acuerdo con el literal b) del artículo 52 del Reglamento.

⁷ La omisión del índice no determina la no admisión de la oferta.

⁸ Para mayor información de las Entidades usuarias y del Catálogo de Servicios de la Plataforma de Interoperabilidad del Estado – PIDE ingresar al siguiente enlace <https://www.gobiernodigital.gob.pe/interoperabilidad/>

(Anexo N°2)

- a.4) Declaración jurada de cumplimiento de los Términos de Referencia contenidos en el numeral 3.1 del Capítulo III de la presente sección. **(Anexo N°3)**
- a.5) Declaración jurada de plazo de prestación del servicio de consultoría de obra. **(Anexo N°4)**
- a.6) Promesa de consorcio con firmas legalizadas, de ser el caso, en la que se consigne los integrantes, el representante común, el domicilio común y las obligaciones a las que se compromete cada uno de los integrantes del consorcio así como el porcentaje equivalente a dichas obligaciones. **(Anexo N°5)**

Importante

El comité de selección verifica la presentación de los documentos requeridos. De no cumplir con lo requerido, la oferta se considera no admitida.

B. Documentos para acreditar los requisitos de calificación

Incorporar en la oferta los documentos que acreditan los “**Requisitos de Calificación**” que se detallan en el numeral 3.2 del Capítulo III de la presente sección de las bases.

2.2.1.2. Documentación de presentación facultativa:

- a) Incorporar en la oferta los documentos que acreditan los “**Factores de Evaluación**” establecidos en el Capítulo IV de la presente sección de las bases, a efectos de obtener el puntaje previsto en dicho Capítulo para cada factor.

Advertencia

El comité de selección no podrá exigir al postor la presentación de documentos que no hayan sido indicados en los acápites “Documentos para la admisión de la oferta”, “Requisitos de calificación” y “Factores de evaluación”.

2.2.2. OFERTA ECONÓMICA

La oferta económica expresada en Soles. Adjuntar obligatoriamente el **Anexo N°6**.

El monto total de la oferta económica y los subtotales que lo componen deben ser expresados con dos (2) decimales. Los precios unitarios o tarifas pueden ser expresados con más de dos (2) decimales.

Importante

- El comité de selección declara no admitidas las ofertas que no se encuentren dentro de los límites del valor referencial previstos en el numeral 28.2 del artículo 28 de la Ley.*
- La estructura de costos, se presenta para el perfeccionamiento del contrato.*

2.3. DETERMINACIÓN DEL PUNTAJE TOTAL DE LAS OFERTAS

Una vez evaluadas las ofertas técnica y económica se procederá a determinar el puntaje total de

las mismas.

El puntaje total de las ofertas es el promedio ponderado de ambas evaluaciones, obtenido de la aplicación de la siguiente fórmula:

$$PTP_i = c_1 PT_i + c_2 Pe_i$$

Donde:

PTP_i = Puntaje total del postor i
 PT_i = Puntaje por evaluación técnica del postor i
 Pe_i = Puntaje por evaluación económica del postor i
 c₁ = Coeficiente de ponderación para la evaluación técnica.
 c₂ = Coeficiente de ponderación para la evaluación económica.

Se aplicarán las siguientes ponderaciones:

c₁ = 0.8
 c₂ = 0.2

Donde: c₁ + c₂ = 1.00

2.4. REQUISITOS PARA PERFECCIONAR EL CONTRATO

El postor ganador de la buena pro debe presentar los siguientes documentos para perfeccionar el contrato:

- a) **Garantía de fiel cumplimiento del contrato o solicitud de retención de la garantía según lo previsto en el Decreto Legislativo N° 1553.**
- b) **Garantía de fiel cumplimiento por prestaciones accesorias o solicitud de retención de la garantía según lo previsto en el Decreto Legislativo N° 1553, de ser el caso.**
- c) Contrato de consorcio con firmas legalizadas ante Notario de cada uno de los integrantes, de ser el caso.
- d) Código de cuenta interbancaria (CCI) o, en el caso de proveedores no domiciliados, el número de su cuenta bancaria y la entidad bancaria en el exterior.
- e) Copia de la vigencia del poder del representante legal de la empresa que acredite que cuenta con facultades para perfeccionar el contrato, cuando corresponda.
- f) Copia de DNI del postor en caso de persona natural, o de su representante legal en caso de persona jurídica.

Advertencia

De acuerdo con el artículo 4 del Decreto Legislativo N° 1246, las Entidades están prohibidas de exigir a los administrados o usuarios la información que puedan obtener directamente mediante la interoperabilidad a que se refieren los artículos 2 y 3 de dicho Decreto Legislativo. En esa medida, si la Entidad es usuaria de la Plataforma de Interoperabilidad del Estado – PIDE⁹ y siempre que el servicio web se encuentre activo en el Catálogo de Servicios de dicha plataforma, no corresponderá exigir los documentos previstos en los literales e) y f).

- g) Domicilio para efectos de la notificación durante la ejecución del contrato.
- h) Autorización de notificación de la decisión de la Entidad sobre la solicitud de ampliación de plazo mediante medios electrónicos de comunicación¹⁰. **(Anexo N° 12)**

⁹ Para mayor información de las Entidades usuarias y del Catálogo de Servicios de la Plataforma de Interoperabilidad del Estado – PIDE ingresar al siguiente enlace <https://www.gobiernodigital.gob.pe/interoperabilidad/>

¹⁰ En tanto se implemente la funcionalidad en el SEACE, de conformidad con la Primera Disposición Complementaria Transitoria del Decreto Supremo N° 234-2022-EF.

- i) Detalle de los precios unitarios de la oferta económica¹¹.
- j) Estructura de costos de la oferta económica.
- k) Detalle del monto de la oferta económica de cada uno de los servicios de consultoría de obra que conforman el paquete¹².
- l) Copia de los diplomas que acrediten la formación académica requerida del personal clave, en caso que el grado o título profesional requerido no se encuentren publicados en el Registro Nacional de Grados Académicos y Títulos Profesionales a cargo de la de la Superintendencia Nacional de Educación Superior Universitaria – SUNEDU¹³.
- m) Copia de (i) contratos y su respectiva conformidad o (ii) constancias o (iii) certificados o (iv) cualquier otra documentación que, de manera fehaciente demuestre la experiencia del personal clave.
- n) Copia de documentos que sustenten la propiedad, la posesión, el compromiso de compra venta o alquiler u otro documento que acredite la disponibilidad del requisito de calificación equipamiento estratégico. En el caso que el postor ganador sea un consorcio los documentos de acreditación de este requisito pueden estar a nombre del consorcio o de uno de sus integrantes¹⁴.

Importante

- *La Entidad debe aceptar las diferentes denominaciones utilizadas para acreditar la carrera profesional requerida, aun cuando no coincida literalmente con aquella prevista en los requisitos de calificación (por ejemplo Ingeniería Ambiental, Ingeniería en Gestión Ambiental, Ingeniería y Gestión Ambiental u otras denominaciones).*

- *Los documentos que acreditan la experiencia del personal clave deben incluir como mínimo los nombres y apellidos del personal, el cargo desempeñado, el plazo de la prestación indicando el día, mes y año de inicio y culminación, el nombre de la Entidad u organización que emite el documento, la fecha de emisión y nombres y apellidos de quien suscribe el documento.*

En caso estos documentos establezcan el plazo de la experiencia adquirida por el personal clave en meses sin especificar los días la Entidad debe considerar el mes completo.

De presentarse experiencia ejecutada paralelamente (traslape), para el cómputo del tiempo de dicha experiencia sólo se considerará una vez el periodo traslapado. No obstante, de presentarse periodos traslapados en el supervisor de obra, no se considera ninguna de las experiencias acreditadas, salvo la supervisión de obras por paquete.

Se considerará aquella experiencia que no tenga una antigüedad mayor a veinticinco (25) años anteriores a la fecha de la presentación de ofertas.

Asimismo, la Entidad debe valorar de manera integral los documentos presentados para acreditar dicha experiencia. En tal sentido, aun cuando en los documentos presentados la denominación del cargo o puesto no coincida literalmente con aquella prevista en los requisitos de calificación, se deberá validar la experiencia si las actividades que realizó el profesional corresponden con la función propia del cargo o puesto requerido.

- *Cuando el postor ganador de la buena pro presenta como personal clave a profesionales que se encuentren prestando servicios como residente o supervisor en obras contratadas por la Entidad que no cuentan con recepción, procede otorgar plazo adicional para subsanar, conforme lo previsto en el numeral 139.3 del artículo 139 y numeral 141. 1 del artículo 141 del Reglamento.*
- *En caso que el postor ganador de la buena pro sea un consorcio, las garantías que*

¹¹ Incluir solo en caso de la contratación bajo el sistema a suma alzada.

¹² Incluir solo en caso de contrataciones por paquete.

¹³ <https://enlinea.sunedu.gob.pe/>

¹⁴ Incluir solo en caso se haya incluido el equipamiento estratégico como requisito de calificación.

presente este para el perfeccionamiento del contrato, así como durante la ejecución contractual, de ser el caso, además de cumplir con las condiciones establecidas en el artículo 33 de la Ley y en el artículo 148 del Reglamento, deben consignar expresamente el nombre completo o la denominación o razón social de los integrantes del consorcio, en calidad de garantizados, de lo contrario no podrán ser aceptadas por las Entidades. No se cumple el requisito antes indicado si se consigna únicamente la denominación del consorcio, conforme lo dispuesto en la Directiva “Participación de Proveedores en Consorcio en las Contrataciones del Estado”.

- *En los contratos de consultoría de obras que celebren las Entidades con las micro y pequeñas empresas, estas últimas pueden otorgar como garantía de fiel cumplimiento el diez por ciento (10%) del monto del contrato, porcentaje que es retenido por la Entidad durante la primera mitad del número total de pagos a realizarse, de forma prorrateada en cada pago, con cargo a ser devuelto a la finalización del mismo, conforme lo establece el numeral 149.4 del artículo 149 del Reglamento y numeral 151.2 del artículo 151 del Reglamento. Para dicho efecto los postores deben encontrarse registrados en el REMYPE, consignando en la Declaración Jurada de Datos del Postor (Anexo N° 1) o en la solicitud de retención de la garantía durante el perfeccionamiento del contrato, que tienen la condición de MYPE, lo cual será verificado por la Entidad en el link <http://www2.trabajo.gob.pe/servicios-en-linea-2-2> opción consulta de empresas acreditadas en el REMYPE.*

Importante

- *Corresponde a la Entidad verificar que las garantías presentadas por el postor ganador de la buena pro cumplan con los requisitos y condiciones necesarios para su aceptación y eventual ejecución; sin perjuicio de la determinación de las responsabilidades funcionales que correspondan.*
- *De conformidad con el Reglamento Consular del Perú aprobado mediante Decreto Supremo N° 076-2005-RE para que los documentos públicos y privados extendidos en el exterior tengan validez en el Perú, deben estar legalizados por los funcionarios consulares peruanos y refrendados por el Ministerio de Relaciones Exteriores del Perú, salvo que se trate de documentos públicos emitidos en países que formen parte del Convenio de la Apostilla, en cuyo caso bastará con que estos cuenten con la Apostilla de la Haya¹⁵.*
- *La Entidad no puede exigir documentación o información adicional a la consignada en el presente numeral para el perfeccionamiento del contrato.*

2.5. PERFECCIONAMIENTO DEL CONTRATO

El contrato se perfecciona con la suscripción del documento que lo contiene. Para dicho efecto el postor ganador de la buena pro, dentro del plazo de cinco (5) días hábiles siguientes al registro en el SEACE del consentimiento de la buena pro o de que esta haya quedado administrativamente firme según lo previsto en el literal f) del numeral 2.3 del artículo 2 del Decreto de Urgencia N°032-2023, debe presentar la documentación requerida en la mesa de partes de la Gerencia Regional de Agricultura Lambayeque sito en Av. Arequipa N° 138 Urb. Los Libertadores Chiclayo-Chiclayo Lambayeque en el horario de 08:00 – 16:00 horas.

¹⁵ Según lo previsto en la Opinión N° 009-2016/DTN.

2.6. ADELANTOS¹⁶

Con motivo de la Integración de Bases se modifica de acuerdo al informe de Supervisión de Oficio D001633-2023-OSCE-SPRI quedando de la siguiente manera:

“La Entidad otorgará un adelanto directo por el 10% del monto del contrato original.

El contratista debe solicitar los adelantos dentro de ocho (08) días siguientes a la suscripción del contrato, adjuntando a su solicitud la garantía por adelantos¹⁷ mediante carta fianza o póliza de caución acompañada del comprobante de pago correspondiente. Vencido dicho plazo no procede la solicitud.

La Entidad debe entregar el monto solicitado dentro de siete (7) días siguientes a la presentación de la solicitud del contratista.

2.7. FORMA DE PAGO

Con motivo de la Integración de Bases se modifica de acuerdo al informe de Supervisión de Oficio D001633-2023-OSCE-SPRI quedando de la siguiente manera:

La Entidad realizará el pago de la contraprestación pactada a favor del contratista en PAGOS PERIÓDICOS, por tarifa hasta la recepción de la obra, mientras que la participación del supervisor en el procedimiento de liquidación de obra es pagada empleando el sistema a suma alzada. De acuerdo al numeral 142.4 del artículo 142 del Reglamento de la Ley de contrataciones del estado.

Para efectos del pago de las contraprestaciones ejecutadas por el contratista, la Entidad debe contar con la siguiente documentación:

- Informe del funcionario responsable del departamento de Infraestructura hidráulica y riego tecnificado emitiendo la conformidad de la prestación efectuada
- Comprobante de pago.
- Valorización mensualizada del contratista y el cálculo de la tarifa
- Documento de aprobación de la valorización de ejecución de obra.

Dicha documentación se debe presentar en mesa de partes de la Gerencia Regional de Agricultura Lambayeque, sito en Av. Arequipa n° 138 Urb. Los Libertadores Chiclayo – Chiclayo Lambayeque en el horario de 8: 00 – 16:00 horas.

¹⁶ Si la Entidad ha previsto la entrega de adelantos, debe prever el plazo en el cual el contratista debe solicitar el adelanto, así como el plazo de entrega del mismo, conforme a lo previsto en el artículo 156 del Reglamento.

¹⁷ De conformidad con el artículo 153 del Reglamento, esta garantía debe ser emitida por idéntico monto y un plazo mínimo de vigencia de tres (3) meses, renovable por un plazo idéntico hasta la amortización total del adelanto otorgado. Cuando el plazo de ejecución contractual sea menor a tres (3) meses, las garantías pueden ser emitidas con una vigencia menor, siempre que cubra la fecha prevista para la amortización total del adelanto otorgado.

CAPÍTULO III REQUERIMIENTO

Importante

De conformidad con el numeral 29.8 del artículo 29 del Reglamento, el área usuaria es responsable de la adecuada formulación del requerimiento, debiendo asegurar la calidad técnica y reducir la necesidad de su reformulación por errores o deficiencias técnicas que repercutan en el proceso de contratación.

3.1. TERMINOS DE REFERENCIA

TERMINOS DE REFERENCIA

CONTRATACIÓN DE LOS SERVICIOS DE CONSULTORIA DE OBRA PARA LA SUPERVISIÓN DE LA EJECUCIÓN DE LA OBRA: MEJORAMIENTO DEL SERVICIO DEL SISTEMA DE RIEGO DEL CANAL PRINCIPAL SASAPE – MORROPE EN LA ZONA OESTE DEL VALLE CHANCAY - LAMBAYEQUE, con CUI N°2452755.

1. NOMBRE DEL PROYECTO.

El nombre del proyecto es: **“MEJORAMIENTO DEL SERVICIO DEL SISTEMA DE RIEGO DEL CANAL PRINCIPAL SASAPE – MORROPE EN LA ZONA OESTE DEL VALLE CHANCAY - LAMBAYEQUE”**, con código único de inversiones N° **2452755**.

2. OBJETO DE LA CONSULTORIA.

El objeto de la Contratación es el servicio de la ejecución, recepción y liquidación de la obra **“MEJORAMIENTO DEL SERVICIO DEL SISTEMA DE RIEGO DEL CANAL PRINCIPAL SASAPE – MORROPE EN LA ZONA OESTE DEL VALLE CHANCAY - LAMBAYEQUE”**, con código único de inversiones N° **2452755**.

3. FINALIDAD PÚBLICA.

Gobierno Regional de Lambayeque a través de la Gerencia Regional de Agricultura Lambayeque, es una de las entidades encargadas de las actividades de preparación, gestión y ejecución de proyectos de infraestructura, en este sentido se ha propuesto la ejecución del proyecto: **“MEJORAMIENTO DEL SERVICIO DEL SISTEMA DE RIEGO DEL CANAL PRINCIPAL SASAPE – MORROPE EN LA ZONA OESTE DEL VALLE CHANCAY – LAMBAYEQUE”**.

El presente requerimiento es señalar y establecer los términos de referencia técnicas mínimas, bajos las cuales se seleccionará a la persona natural y/o jurídica que supervisara la obra, con el fin de obtener un Adecuado servicio de agua de riego en la infraestructura hídrica del canal Principal Sasape Mórrope, y Recuperar la eficiencia de la gestión del agua, consolidando la infraestructura relacionada, promoviendo su adecuada operación y mantenimiento, mitigando

su vulnerabilidad a eventos extraordinarios, y así Mejorar las condiciones económicas de la población beneficiaria en forma permanente mediante la agricultura de buena calidad.

4. PLAZODEEJECUCIÓN

Con motivo de la Integración de Bases se modifica de acuerdo al informe de Supervisión de Oficio D001633-2023-OSCE-SPRI quedando de la siguiente manera:

ITEM	COMPONENTES	PLAZO EN DIAS CALENDARIOS
01	Supervisión de la obra	420
02	Liquidación de la obra	30
TOTAL		450

Se dará respuesta en un plazo de hasta Treinta (30) días calendario, para su revisión y visto bueno correspondiente, la liquidación del contrato de obra presentada; contados a partir de su recepción.

El plazo de Inicio del Servicio de Supervisión de la Ejecución de Obra, será una vez iniciada la ejecución de la obra. En caso que La Entidad acuerde con el contratista diferir la fecha de inicio del plazo de ejecución de la obra, en conformidad con el numeral 176.9 del artículo 179 del Reglamento de la Ley de contrataciones del Estado, La supervisión deberá iniciar en la fecha de dicho inicio de ejecución de la obra.

La Supervisión deberá estar presente en todos los actos del proceso de Ejecución de Obra hasta la suscripción del Acta de Recepción de Obra y liquidación de Obra, la cual será la última prestación del servicio.

En caso de resolución de contrato de obra, constituye obligación de la supervisión intervenir en la diligencia de constatación física e inventario, procediendo a presentar su culminación, el informe situación acompañado de la documentación técnica que acredite la real ejecución de la obra, siendo este documento que servirá de sustento para otorgar la conformidad de servicio de supervisión, apartir del cual se computará el plazo para la presentación de la liquidación, quedando claro que esta solo comprenderá el periodo efectivo de la prestación del servicio.

5. VALOR REFERENCIAL

El Valor Referencial, es por la suma de **S/ 1,082,213.40 (Un Millón ochenta y dos Mil Doscientos trece con 40/100 Soles)** con precios calculado al mes de Junio 2023, según Expediente Técnico:

ITEM	COMPONENTES	PRESUPUESTO
01	Supervisión de la Ejecución de Obra y Liquidación de Obra	S/1, 082,213.40
TOTAL		S/1, 082,213.40

El monto Incluye todos los tributos, seguros, transporte, Inspecciones, pruebas y, de ser el caso, los costos laborales conforme la legislación vigente, así como cualquier otro concepto

que pueda tener Incidencia sobre el costo de la Supervisión a efectuarse en el proyecto citado, desagregándose el monto de la siguiente manera:

Con motivo de la Integración de Bases se modifica de acuerdo al informe de Supervisión de Oficio D001633-2023-OSCE-SPRI quedando de la siguiente manera:

DESCRIPCIÓN DEL OBJETO	Nº DE PERIODOS DETIEMPO	PERIODO O UNIDAD DETIEMPO	TARIFA REFERENCIAL UNITARIA	VALOR REFERENCIAL TOTAL
Supervisión de obra	420	DIAS	4,448.512333	1,052,123.40
Liquidación de obra	30	DIAS		30,090.00
				1,082,213.40

6. MODALIDAD DE EJECUCIÓN CONTRACTUAL, SISTEMA DE CONTRATACIÓN Y FORMA DE PAGO.

- SISTEMA DE CONTRATACIÓN
- SUPERVISIÓN DE OBRA: Será por Tarifa diaria.
- LIQUIDACIÓN DE OBRA: Será A suma alzada en único pago

7. UBICACIÓN

El área del proyecto se encuentra ubicada:

Políticamente:

Región : Lambayeque
 Departamento: Lambayeque
 Provincia : Lambayeque
 Distritos : Túcume y Mórrope.

Ubicación Geográfica

Se localizan en las siguientes Coordenadas Geográficas:

Punto de inicio canal sin revestir (El Chirimoyo):

Coordenadas UTM : 17L 624,221.48 m. E; 9'283,812.38 m. N
 Altitud : 46.00 m.s.n.m.

Punto final de canal sin revestir (Partidor Angolo – Montegrande):

Coordenadas UTM : 17L 607,772.83 m. E; 9'276,817.10 m. N

Altitud : 16.00 m.s.n.m.



Imagen N°1: Macro Localización

Ubicación Hidrográfica

- Región Hidrográfica : Lambayeque
- Unidades hidrográficas : Lambayeque
- Cuenca : Valle La Leche.
- Sub Cuenca : Río Motupe y La Leche.

8. ACCESIBILIDAD DE LA OBRA

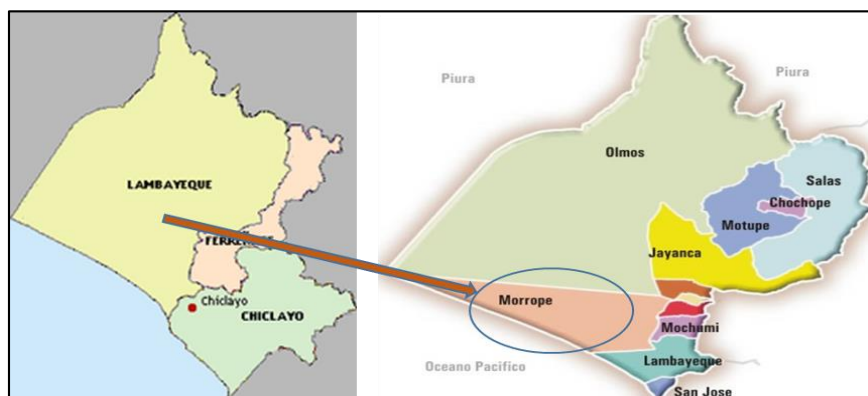
Utilizando medio de transporte propio, con vehículo ligero desde la ciudad de Chiclayo y Lima se llega a la zona del proyecto de la siguiente manera:

De la Ciudad de Chiclayo a la Obra:

ACCESIBILIDAD A LA OBRA DE CHICLAYO						
Tramo	Inicio del Tramo	Fin del Tramo	Codigo de Ruta	Tipo de Via	Distancia - Km	Tiempo en Camioneta - Hora y Minutos
1	Chiclayo	Lambayeque	PE/1N	Asfaltada	12.00	0 h 18 m
2	Lambayeque	Morrope	PE/1N	Asfaltada	21.85	0 h 33 m
3	Morrope	Cruce Casa Blanca	LA/105	Trocha Asfaltada	11.87	0 h 18 m
4	Cruce Casa Blanca	Obra		Trocha	3.50	0 h 07 m
Total a Modo de Resumen					49.22	1 h 16 m

De la Ciudad de Lima a la Obra:

ACCESIBILIDAD A LA OBRA DE LIMA						
Tramo	Inicio del Tramo	Fin del Tramo	Codigo de Ruta	Tipo de Via	Distancia - Km	Tiempo en Camioneta - Hora y Minutos
1	Lima	Trujillo	PE/1N	Asfaltada	556.20	6 h 50 m
2	Trujillo	Lambayeque	PE/1N	Asfaltada	211.10	2 h 38 m
3	Lambayeque	Morrope	PE/1N	Asfaltada	21.85	0 h 33 m
4	Morrope	Cruce Casa Blanca	LA/105	Trocha Asfaltada	11.87	0 h 18 m
5	Cruce Casa Blanca	Obra		Trocha	3.50	0 h 07 m
Total a Modo de Resumen					804.52	10 h 26 m

9. BENEFICIOS DEL PROYECTO

Población Beneficiada

La zona de influencia directa del Proyecto beneficia a dos grandes sectores: 1).- La Comisión de Regantes de Sasape en la parte alta que tiene 12 sectores y 2,489 usuarios y 2).- La Comisión de Regantes de Morrope que tiene 23 sectores y 8,603 usuarios

Las localidades directamente beneficiarias son las localidades de: Pupla Quemason, la Arena, Granja Sasape, Pósitos, Tranca Fanupe, Los Vances, Minbela Reynoso, La Colorada, Annape, Hollereia, Cruz del Medano, Laguna, Romero, Santa Rosa, y La Lagartera quienes a la fecha cuentan con extensas tierras que no son adecuadamente aprovechadas, esto principalmente en épocas de verano, por la carencia de agua para riego, cuya finalidad del proyecto es brindar dicho elemento con la finalidad de que se pueda incrementar sus fronteras agrícolas, por ende mejorar niveles de ingreso y su calidad de vida de todos los pobladores asentados en el área de influencia del proyecto.

Áreas de Riego

La comisión de regantes de Sasape tiene un área total de 5,053.58 Has, de las cuales el Proyecto beneficiara 3,400 has de la siguiente manera:

ITEM	SECTOR	USUARIOS	PREDIOS	AREA TOTAL (Ha)	AREA PROYECTO (Ha)
A	COMISION REGANTES SASAPE	2,489	3,013	5,053.58	3,400
1	MEDANO	16	24	12.35	8.32
2	ARBOSOL	2	2	1.34	0.90
3	ZORROS	31	40	39.87	26.85
4	HUACA DE BARRO	196	260	247.06	166.03
5	TRANCA	61	70	52.11	35.09
6	BERNARDINO	191	236	225.07	151.56
7	FANUPE	125	165	165.32	110.80
8	CHAPONAN	738	811	2,229.01	1,498.85
9	GRANJA	537	685	941.48	633.98
10	CHIRIMOYO	157	176	117.47	79.10
11	MARCELO	332	421	717.50	483.15
12	LOSSIO	103	123	305.00	205.38

La comisión de regantes de Morrope tiene un área total de 19,349.76 Has, de las cuales el Proyecto beneficiara 6,500 has de la siguiente manera:

ITE	SECTOR	USUARIO S	PREDIO S	AREA TOTAL (Ha)	AREA PROYECTO (Ha)
B	COMISION REGANTES MORROPE	6,114	8,137	14,296.18	6,500
1	HORCONES	143	194	222.52	111.72

2	TIZAL	135	162	159.79	83.10
3	FANUPE	502	661	445.88	234.43
4	TRANCA	74	78	70.49	36.90
5	HUACA DE BARRO	653	895	1,303.51	642.31
6	ZORROS	77	102	58.59	29.76
7	ARBOSOL	400	599	569.19	290.24
8	LAGUNAS	778	1130	3,155.42	1,226.20
9	MEDANO	223	276	197.24	97.45
10	TORTOLITA	205	258	181.24	95.61
11	CEQUION	581	785	1,580.13	767.00
12	CHONTO	160	209	137.64	66.64
13	EL MIRADOR	196	200	1,002.00	529.80
14	HUABAL	114	149	258.05	108.31
15	GUANABANO	218	275	358.65	185.68
16	OTRA BANCA	473	600	1,692.97	696.86
17	LOMA CARRIZAL	262	332	592.01	259.85
18	CORNELIO	148	221	621.47	296.64
19	CRUCE LECHE	72	90	170.24	69.08
20	HORNITO	73	87	132.25	64.17
21	MONTE GRANDE	104	142	226.32	117.27
22	ANGOLO	168	234	595.86	267.29
23	QUEMAZON	355	458	564.72	223.68
	TOTAL	8,603	11,150	19,349.76	9,900.00

Entre las dos comisiones de regantes se tiene 8,603 usuarios, un área total de riego de 19,349.76 Has y un área beneficiada con el proyecto de 9,900 Has.

10. DESCRIPCION DE LAS METAS FISICAS

La descripción de las metas del presente proyecto, serán presentadas en el mismo orden del presupuesto de obra:

OBRAS PROVISIONALES

En este sub presupuesto se están considerando las siguientes metas: 1).- Cartel de obra de 4.80x3.60 m, 2).- Movilización y desmovilización del equipo y maquinaria para las partidas de movimiento de tierra y concreto, 3).- Mantenimiento de camino de acceso a la obra y a los dos botaderos, 4).- Construcción provisional de dos campamentos una ubicada en el Km 5+500 y la obra ubicada en el Km 16+500, como la obra se van ejecutar en varios frentes diferentes, estos dos campamentos se ejecutaran y funcionar paralelamente, 5).- Demolición de las estructuras

existentes como: Retenidas, Tomas Laterales, Pasarelas, etc., según lo indicado en Capítulo 4.0.- Diagnostico de la Infraestructura de Riego y 6).- Eliminación del material de las demoliciones a los botaderos que indica el Ítem 7.04.- del presente capítulo.

CANAL DE CONDUCCION SASAPE MORROPE

El Canal de conducción Sasape Morrope a lo largo de su recorrido presenta seis (6) tipos de secciones de acuerdo al caudal de diseño y las pendientes de la rasante del canal, las cuales son las siguientes:

Canal de Concreto de Sección 1.10x8.15x2.35 m – Sección Tipo 1

Este canal tiene una sección de 1.10 m de base inferior, 8.15 m de base superior y 2.35 m de altura, se ha diseñado para pendientes que varían de 0.092 % a 0.155 %, con un coeficiente de rugosidad de Mannig de 0.015 y un talud $Z = 1.50$, para conducir 11.50 m³/s. La ubicación de esta sección está indicada en el siguiente Cuadro.

En la parte inferior del canal presenta humedad por lo que requiere colocar una capa de Over de 0.30 m de espesor y una capa de piedra chancada de 1/2" de 0.10 m de espesor y 1.40 m de ancho.

TIP O	SECCION (CM)	KM INICI O	KM FINA L	LONG. - M
1	1.10x8.15x2.35 m	0+000	3+300	3,300.00
Longitud de la Sección 1			M	3,300.00

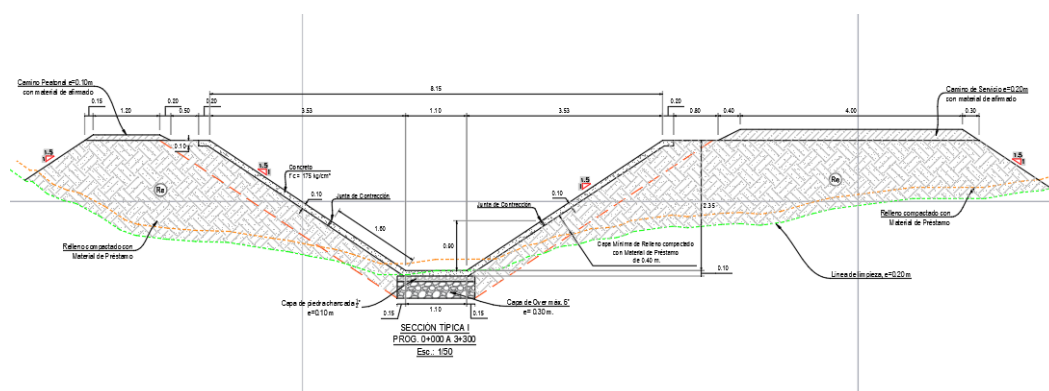

Canal de Concreto de Sección 1.10x8.15x2.35 m – Sección Tipo 2

Este canal tiene una sección de 1.00 m de base inferior, 7.30 m de base superior y 2.10 m de altura, se ha diseñado para pendientes que varían de 0.113 % a 0.125 %, con un coeficiente de rugosidad de Mannig de 0.015 y un talud $Z = 1.50$, para conducir 9.00 m³/s. La ubicación de esta sección está indicada en el siguiente Cuadro.

En la parte inferior del canal presenta humedad por lo que requiere colocar una capa de Over de 0.30 m de espesor y una capa de piedra chancada de 1/2" de 0.10 m de espesor y 1.30 m de ancho.

TIP O	SECCION (CM)	KM INICI O	KM FINA L	LONG. - M
2	1.00x7.30x2.1 0 m	3+30 0	9+08 0	5,780.0 0
Longitud de la Sección 1			M	5,780.00

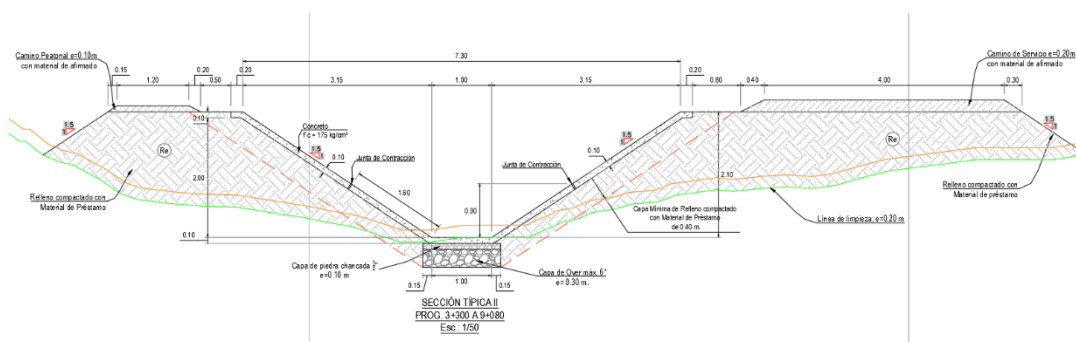

Canal de Concreto de Sección 1.20x5.20x2.00 m – Sección Tipo 3

Este canal tiene una sección de 1.20 m de base inferior, 5.20 m de base superior y 2.00 m de altura, se ha diseñado para pendientes que varían de 0.113 % a 0.125 %, con un coeficiente de rugosidad de Mannig de 0.015 y un talud $Z = 1.50$, para conducir 7.00 m³/s. La ubicación de esta sección está indicada en el siguiente Cuadro.

En la parte inferior del canal presenta humedad por lo que requiere colocar una capa de Over de 0.30 m de espesor y una capa de piedra chancada de 1/2" de 0.10 m de espesor y 1.50 m de ancho.

TIPO	SECCION (CM)	KM INICIO	KM FINAL	LONG. - M
3	1.20x5.20x2.00 m	9+080	12+650	3,570.00
Longitud de la Sección 1			M	3,570.00

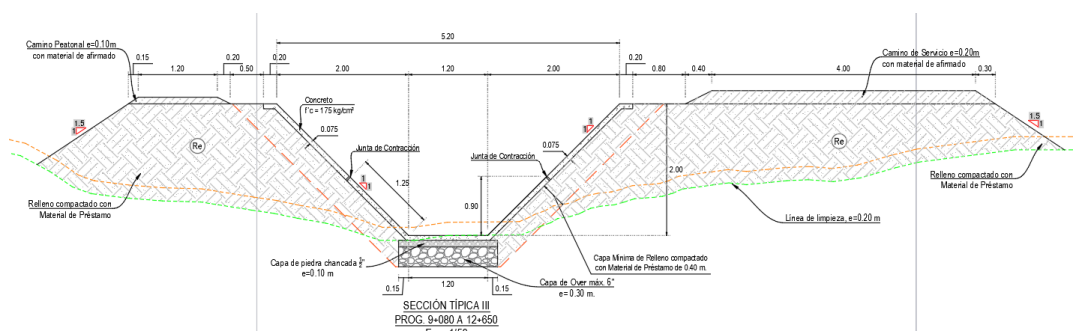

Canal de Concreto de Sección 1.10x4.80x1.85 m – Sección Tipo 4

Este canal tiene una sección de 1.20 m de base inferior, 5.20 m de base superior y 2.00 m de altura, se ha diseñado para pendientes que varían de 0.113 % a 0.125 %, con un coeficiente de rugosidad de Mannig de 0.015 y un talud $Z = 1.50$, para conducir 5.00 m³/s. La ubicación de esta sección está indicada en el siguiente Cuadro.

En la parte inferior del canal presenta humedad por lo que requiere colocar una capa de Over de 0.30 m de espesor y una capa de piedra chancada de 1/2" de 0.10 m de espesor y 1.40 m de ancho.

TIP O	SECCION (CM)	KM INICIO	KM FINAL	LONG. - M
4	1.10x4.80x2.00 m	12+650	15+230	2,580.00
Longitud de la Sección 1			M	2,580.00

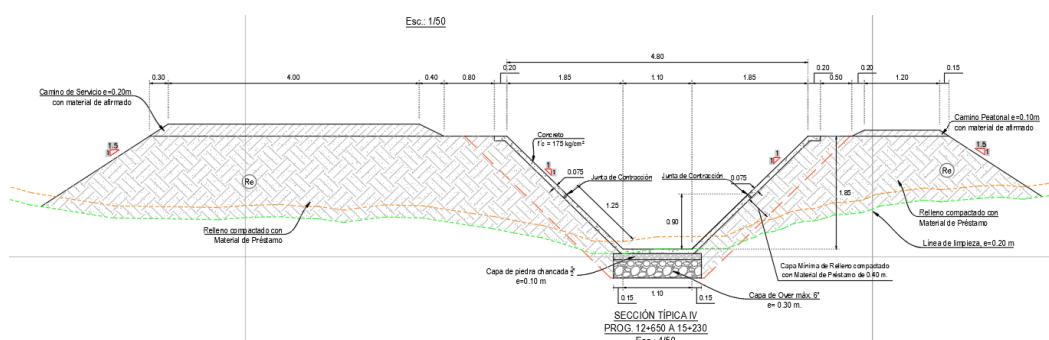

Canal de Concreto de Sección 0.90x4.10x1.60 m – Sección Tipo 5

Este canal tiene una sección de 0.90 m de base inferior, 4.10 m de base superior y 1.60 m de altura, se ha diseñado para pendientes que de 0.111 %, con un coeficiente de rugosidad de Mannig de 0.015 y un talud $Z = 1.00$, para conducir 5.00 m³/s. La ubicación de esta sección está indicada en el siguiente Cuadro.

En la parte inferior del canal presenta humedad por lo que requiere colocar una capa de Over de 0.30 m de espesor y una capa de piedra chancada de 1/2" de 0.10 m de espesor y 1.20 m de ancho.

TIP O	SECCION (CM)	KM INICIO	KM FINAL	LONG. - M
5	0.90x4.10x1.60 m	15+230	21+105	5,875.00
Longitud de la Sección 5			M	5,875.00

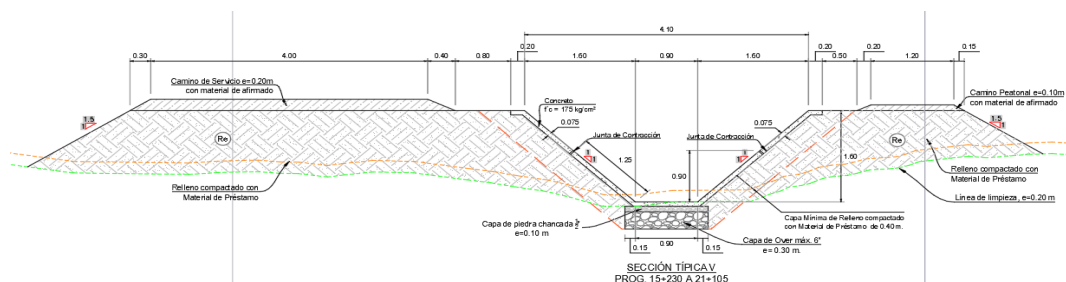

Canal de Concreto de Sección 0.80x3.50x1.35 m – Sección Tipo 6

Este canal tiene una sección de 0.80 m de base inferior, 3.50 m de base superior y 1.35 m de altura, se ha diseñado para pendientes que de 0.111 %, con un coeficiente de rugosidad de Mannig de 0.015 y un talud $Z = 1.00$, para conducir 2.00 m³/s. La ubicación de esta sección está indicada en el siguiente Cuadro.

En la parte inferior del canal presenta humedad por lo que requiere colocar una capa de Over de 0.30 m de espesor y una capa de piedra chancada de 1/2" de 0.10 m de espesor y 1.10 m de ancho.

TIPO	SECCION (CM)	KM INICIO	KM FINAL	LONG.- M
6	0.80x3.50x1.35 m	21+105	22+050	945.00
Longitud de la Sección 6			M	945.00

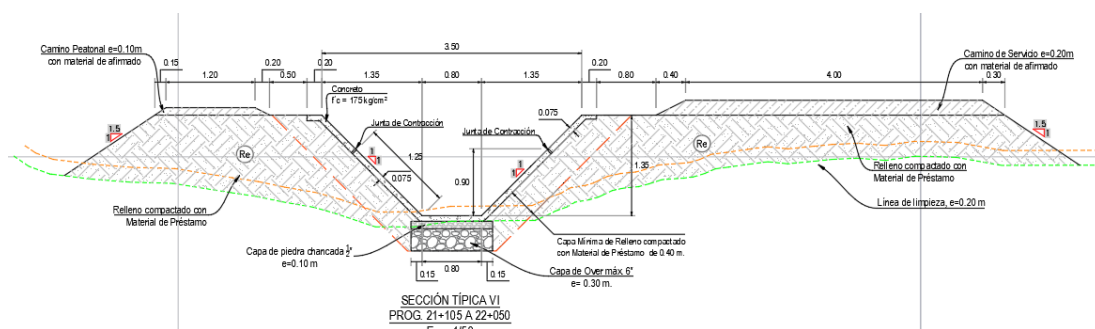
**TOMAS DIRECTAS Y TOMAS LATERALES****Toma Directa y Toma Lateral Tipo 1 – Son 03 Unid.**

Se tiene dos Tomas Directas y una Toma Lateral, las cuales están ubicadas en la progresivas Km 0+103, Km 0+260 y Km 1+762.

Estas dos tomas directas son mismo Tipo que la Toma Lateral Tipo 1.

Derivan 0.200 m³/s mediante un canal de entrada de concreto y controlado por una compuerta metálica cuya tarjeta es de 0.80x0.60 m y el marco de la compuerta de 0.80x3.30 m.

Entre la compuerta y el canal lateral se ha proyectado una

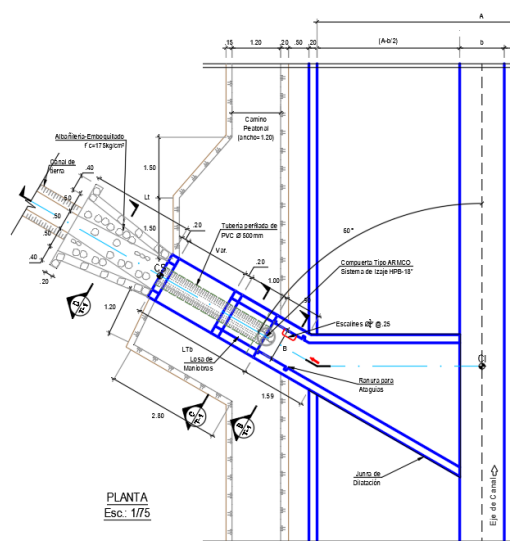

Planta Toma Directa Tipo 1

tubería de 500 mm de PVC
SAP C-7.5 SP

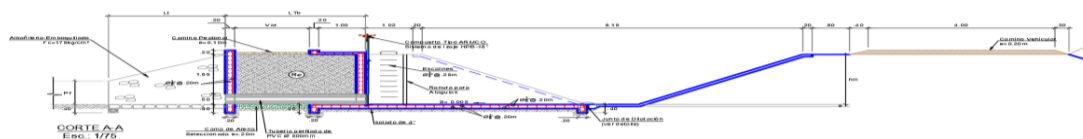

Corte A – Toma Directa Tipo 1

Después de la compuerta se ha proyectado una tubería PVC SAP C-7.5 SP de 500 mm (20”), la cual está confinada en muros de concreto armado de 0.20 m de espesor.

Tipo	Descripción	Sector	Progresiva	Caudal - m ³ /s	Margen	Dimensiones Compuerta		
						a (m)	b (m)	c (m)
1	TOMA LATERAL N° 01	CHIRMOYO	0+103	0.200	IZQ.	0.80	0.60	3.40
	TOMA DIRECTA N° 01	CAJUSOL	0+260	0.200	IZQ.	0.80	0.60	3.30
	TOMA DIRECTA N° 02	VALDERA	1+762	0.200	IZQ.	0.80	0.60	3.30

Toma Lateral Tipo 2 – Son 04 Unid.

Se tiene cuatro Tomas Laterales Tipo 2, las cuales están ubicadas en las progresivas Km 0+589, Km 0+592, Km 1+968 y Km 8+870

Tipo	Descripción	Sector	Progresiva	Caudal - m ³ /s	Margen	Dimensiones Compuerta		
						a (m)	b (m)	c (m)
2	TOMA LATERAL N° 02	MARCELO	0+589	1.800	IZQ.	1.00	0.60	3.30
	TOMA LATERAL N° 03	LOSSIO	0+592	0.800	IZQ.	0.70	0.45	3.30
	TOMA LATERAL N° 04	LA GRANJA	1+968	1.800	IZQ.	1.00	0.60	3.30
	TOMA LATERAL N° 11	LAGUNAS	8+870	1.000	IZQ.	1.00	0.65	3.05

En estas Tomas se derivan entre 0.800 a 1.800 m³/s mediante un canal de entrada de concreto y controlado por compuertas metálicas cuyas tarjetas tienen un ancho a y una altura b y el marco de la compuerta una altura c

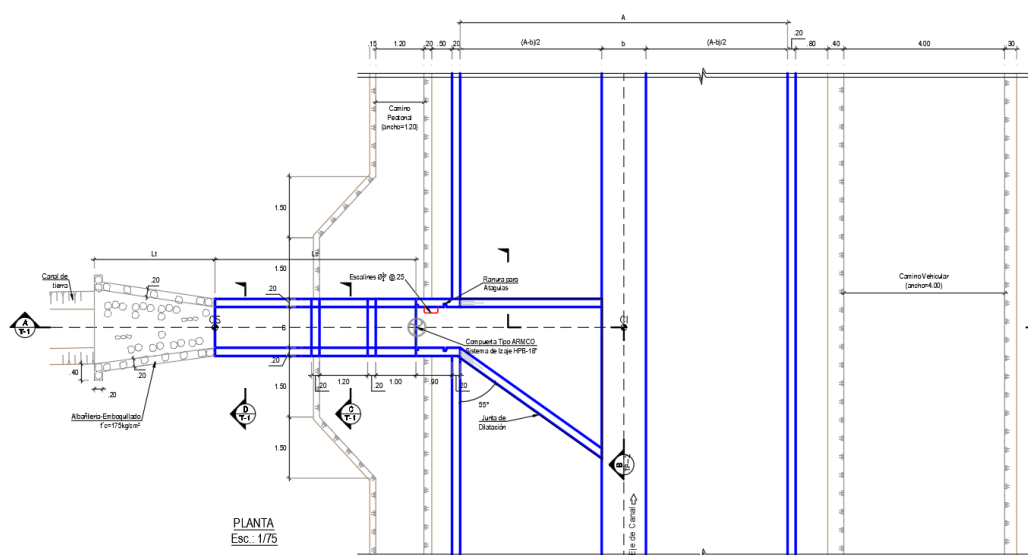

Planta Toma Lateral Tipo 2

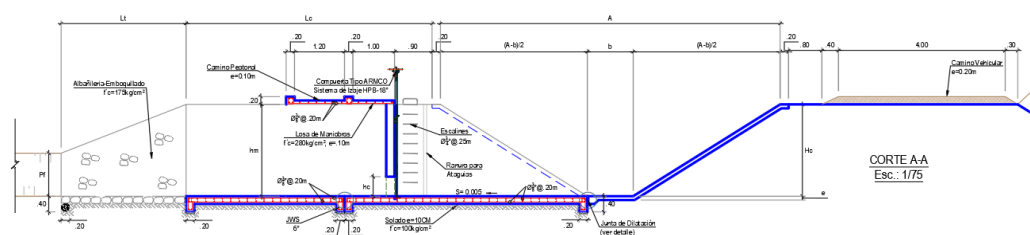

Corte A – Corte Transversal

Después de la compuerta metálica, se ha proyectado un canal rectangular de concreto armado de 0.20 m de espesor de piso y muros.

Toma Lateral Tipo 3 – Son 06 Unid.

Se tiene cuatro Tomas Laterales Tipo 2, las cuales están ubicadas en las progresivas Km 5+584, Km 7+296, Km 8+167, Km 9+788, Km 14+330 y Km 20+753.

La distribución en planta y la sección transversal es similar que la Toma Lateral Tipo 2.

Tipo	Descripción	Sector	Progresiva	Caudal - m ³ /s	Margen	Dimensiones Compuerta		
						a (m)	b (m)	c (m)
3	TOMA LATERAL N° 06	FANUPE	5+584	0.600	DER.	0.70	0.45	3.05
	TOMA LATERAL N° 08	TRANCA	7+296	0.400	DER.	0.70	0.30	3.05
	TOMA LATERAL N° 10	ZORROS	8+167	0.200	DER.	0.70	0.30	3.05
	TOMA LATERAL N° 14	TORTOLITA	9+788	0.200	DER.	0.70	0.30	2.95
	TOMA LATERAL N° 19	GUANABANO	14+330	0.400	IZQ.	0.70	0.30	2.80
	TOMA LATERAL N° 22	CORNELIO	20+753	0.400	IZQ.	0.70	0.40	2.55

Toma Lateral Tipo 4 – Son 07 Unid.

Se tiene cuatro Tomas Laterales Tipo 4, las cuales están ubicadas en las progresivas Km 7+287, Km 7+725, Km 9+020, Km 9+272, Km 12+408, Km 14+763 y Km 15+180.

La distribución en planta y la sección transversal es similar que la Toma Lateral Tipo 2.

Tipo	Descripción	Sector	Progresiva	Caudal - m ³ /s	Margen	Dimensiones Compuerta		
						a (m)	b (m)	c (m)
4	TOMA LATERAL N° 07	BERNARDINO	7+287	1.000	IZQ.	0.70	0.30	3.05
	TOMA LATERAL N° 09	HUACA DE BARRO	7+713	1.200	IZQ.	1.00	0.65	3.05
	TOMA LATERAL N° 12	ARBOLSOL	9+020	0.200	IZQ.	0.70	0.50	3.05
	TOMA LATERAL N° 13	MEDANO	9+272	0.200	IZQ.	0.70	0.30	2.95
	TOMA LATERAL N° 15	QUEMAZON	12+408	0.400	IZQ.	0.70	0.40	2.95
	TOMA LATERAL N° 20	OTRA BANDA	14+763	0.800	DER.	0.70	0.50	2.80
	TOMA LATERAL N° 21	LOMA CARRIZAL	15+180	0.600	DER.	0.70	0.40	2.80

Toma Lateral Tipo 5 – Es 01 Unid.

Se tiene cuatro Tomas Laterales Tipo 5, la cual está ubicadas en la progresivas Km 12+630.

La distribución en planta y la sección transversal es similar que la Toma Lateral Tipo 2.

Tipo	Descripcion	Sector	Progresiva	Caudal - m3/s	Margen	Dimensiones Compuerta		
						a (m)	b (m)	c (m)
5	TOMA LATERAL N° 16	CHONTO	12+630	0.200	DER.	0.80	0.60	2.95

Toma Lateral Tipo 6 – Es 01 Unid.

Se tiene una Toma Lateral Tipo 6, la cual está ubicada en la progresivas Km 13+490

La distribución en planta y la sección transversal es similar que la Toma Lateral Tipo 1.

Tipo	Descripcion	Sector	Progresiva	Caudal - m3/s	Margen	Dimensiones Compuerta		
						a (m)	b (m)	c (m)
6	TOMA LATERAL N° 17	HORCONES	13+490	0.200	DER.	0.70	0.30	2.80

Entre la compuerta y el canal lateral se ha proyectado una tubería de 500 mm de PVC SAP C-7.5 SP, cuya longitud es de 6.50 m.

Toma Lateral Tipo 7 – Es 01 Unid.

Se tiene una Toma Lateral Tipo 7, la cual está ubicada en la progresivas Km 13+633

La distribución en planta y la sección transversal es similar que la Toma Lateral Tipo 2.

Tipo	Descripcion	Sector	Progresiva	Caudal - m3/s	Margen	Dimensiones Compuerta		
						a (m)	b (m)	c (m)
7	TOMA LATERAL N° 18	HUABAL	13+633	0.200	IZQ.	0.70	0.30	2.80

Toma Lateral Tipo 8 – Es 01 Unid.

Se tiene una Toma Lateral Tipo 8, la cual está ubicada en la progresivas Km 21+091.

La distribución en planta y la sección transversal es similar que la Toma Lateral Tipo 1.

Tipo	Descripcion	Sector	Progresiva	Caudal - m3/s	Margen	Dimensiones Compuerta		
						a (m)	b (m)	c (m)
8	TOMA LATERAL N° 23	CRUCELEQUE	21+091	0.300	DER.	0.80	0.60	2.55

Entre la compuerta y el canal lateral se ha proyectado una tubería de 500 mm de PVC SAP C-7.5 SP, cuya longitud es de 3.00 m.

Toma Lateral Tipo 9 – Es 01 Unid.

Se tiene una Toma Lateral Tipo 89 la cual está ubicada en la progresivas Km 21+091.

La distribución en planta y la sección transversal es similar que la Toma Lateral Tipo 1.

Tipo	Descripcion	Sector	Progresiva	Caudal - m3/s	Margen	Dimensiones Compuerta		
						a (m)	b (m)	c (m)
9	TOMA LATERAL N° 24	HORNITOS	21+091	0.200	IZQ.	0.80	0.60	2.55

Entre la compuerta y el canal lateral se ha proyectado una tubería de 500 mm de PVC SAP C-7.5 SP, cuya longitud es de 8.00 m.

Toma Lateral Tipo 10 – Es 01 Unid.

Se tiene una Toma Lateral Tipo 10, la cual está ubicada en la progresivas Km 3+235

La distribución en planta y la sección transversal es similar que la Toma Lateral Tipo 2.

Tipo	Descripción	Sector	Progresiva	Caudal - m ³ /s	Margen	Dimensiones Compuerta		
						a (m)	b (m)	c (m)
10	TOMA LATERAL N° 05	CHAPOÑAN	3+235	1.600	DER.	0.90	0.50	3.30

RETENCIONES – Son 21 Unid.**Retención Tipo 1 – Son 04 Unid.**

Las Retenciones Tipo 1, presentan un ensanchamiento del canal de 8.15 m a 9.32 m, se ha proyectado tres compuertas metálicas con hoja de 1.10 m de ancho y 1.82 m de altura, losa de maniobra de 0.80 m de ancho con barandas con tubos de Fo Go de 1 1/2" x 2.0 mm, dos pilares intermedios de concreto armado de 0.30 m de espesor y 2.35 m de altura neta.

Item	Descripción	Tipo Retención	Sector	Progresiva	Caudal - m ³ /s
1	RETENCIÓN N° 01	1	Cajusol	0+290	11.50
2	RETENCIÓN N° 02	1	Lossio	0+605	11.50
3	RETENCIÓN N° 03	1	La Granja	1+990.40	11.50
4	RETENCIÓN N° 04	1	Chapoñan	3+292	11.50

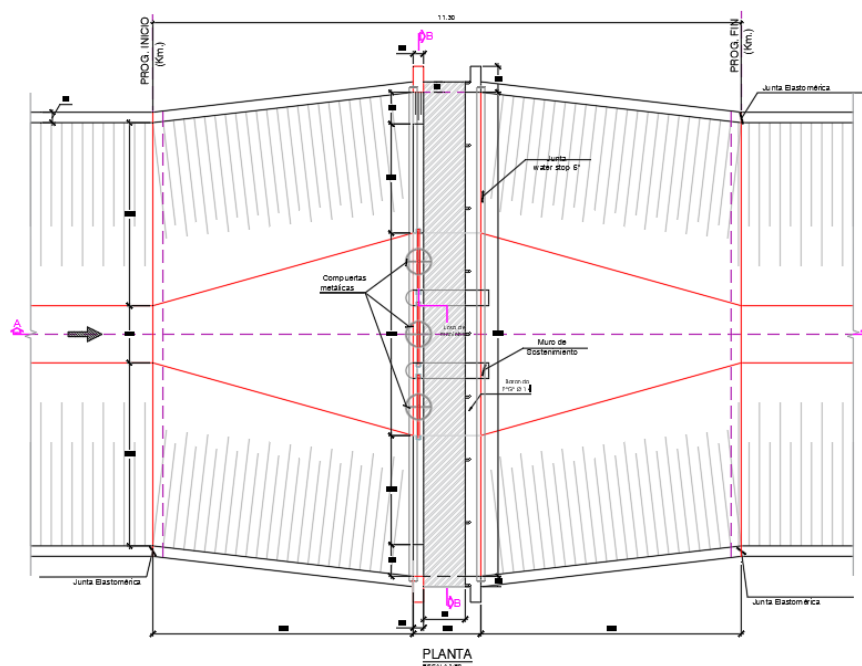

Planta Retención Tipo 1

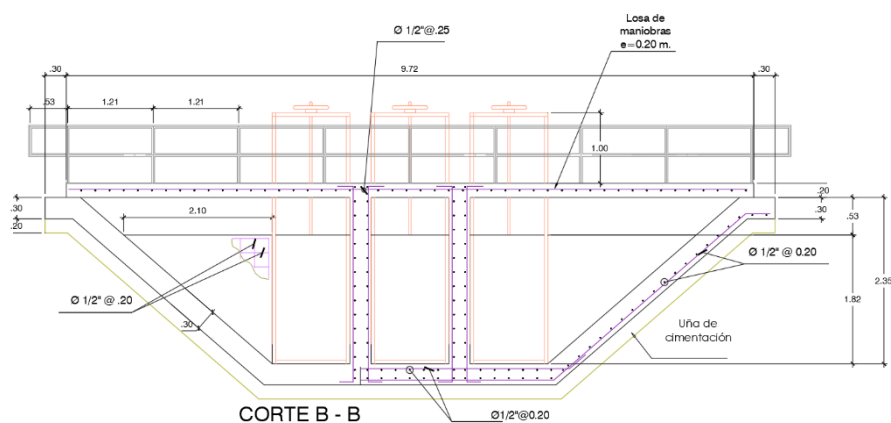

Corte Transversal Retención Tipo 1

La retención Tipo 1, tiene una longitud total de 11.30 m y un ancho de 9.32 m, tiene una transición de entrada y de salida de 5.00 m de longitud.

Retención Tipo 2 – Son 17 Unid.

Las Retenciones Tipo 2, presentan un ensanchamiento del canal de B m a B', se ha proyectado dos compuertas metálicas con hoja de Ac m de ancho y Hc de altura, losa de maniobra de 0.80 m de ancho con barandas con tubos de Fo Go de 1 1/2" x 2.0 mm, un pilar intermedio de concreto armado de 0.30 m de espesor y Ht de altura neta.

Ítem	Descripción	Tipo Retención	Sector	Progresiva	Caudal - m3/s
5	RETENCIÓN N° 05	2	Fanupe	5+600	9.00
6	RETENCIÓN N° 06	2	Tranca	7+310	9.00
7	RETENCIÓN N° 07	2	Huaca De Barra	7+725	9.00
8	RETENCIÓN N° 08	2	Zorros	8+200	9.00
9	RETENCIÓN N° 09	2	Lagunas	8+887	9.00
10	RETENCIÓN N° 10	2	Arbosol	9+020	9.00
11	RETENCIÓN N° 11	2	Médano	9+290	7.00
12	RETENCIÓN N° 12	2	Tortolita	10+810	7.00
13	RETENCIÓN N° 13	2	Quemazón	12+408	7.00
14	RETENCIÓN N° 14	2	Chonto	12+640	7.00
15	RETENCIÓN N° 15	2	Horcones	13+500	5.00
16	RETENCIÓN N° 16	2	Huabal	13+643	5.00
17	RETENCIÓN N° 17	2	Guanábano	14+340	5.00
18	RETENCIÓN N° 18	2	Otra Banda	14+795	5.00
19	RETENCIÓN N° 19	2	Loma Carrizal	15+215	5.00
20	RETENCIÓN N° 20	2	Cornelio	20+763	5.00
21	RETENCIÓN N° 21	2	Cruceleque - Hornillos	21+100	5.00

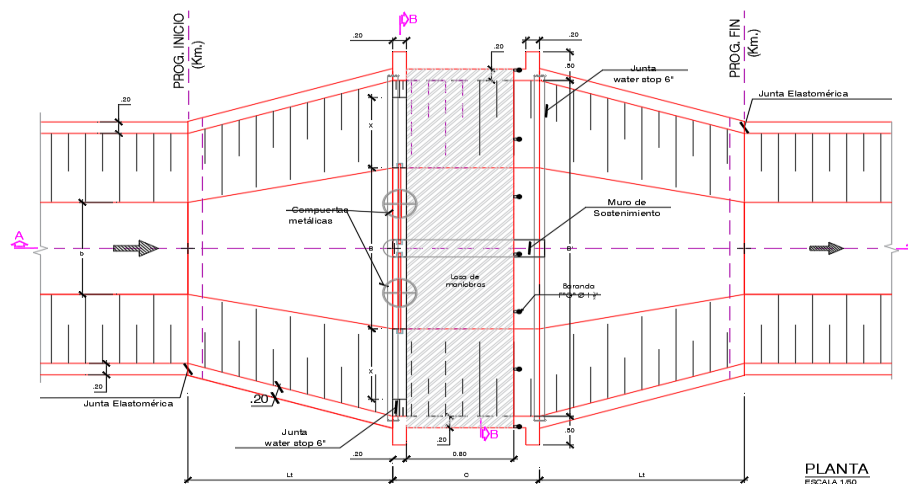

Planta Retención Tipo 2

La retención Tipo 2, tiene una longitud total de $2 L_t + C$ y un ancho de B , tiene una transición de entrada y de salida de L_t de longitud.

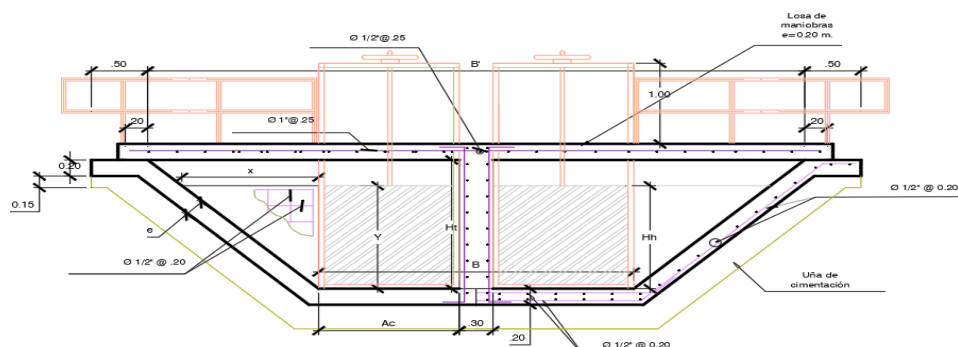

Corte Transversal Retención Tipo 2

PASARELAS – Son 42 Unid.

Las Pasarelas son cruces peatonales y también de acémilas por el Canal Sasape Morrope, se han proyectado 42 unidades en total. La luz de estos puentes peatonales depende del ancho del canal, así como, el calado (Altura entre la rasante del canal y el fondo de la losa de concreto de la pasarela), son puentes tipo losa maciza de concreto armado.

Pasarela Tipo 1 – Son 08 Unid.

Esta pasarela Tipo 1 tiene un largo de 9.55 m, una luz de 8.15 m y un calado de 2.35 m, este calado asegura la sección hidráulica del canal como es el tirante más el borde libre, para eventos extraordinarios donde el canal conduzca un caudal mayor al de diseño, en el siguiente cuadro se muestra la ubicación de las características geométricas.

Item	Descripcion	Tipo	Progresiva Km	Largo (m)	Ancho (m)	Espesor (m)
1	PASARELA N° 01	1	0+120	9.55	2.40	0.50
2	PASARELA N° 02	1	0+260	9.55	2.40	0.50
3	PASARELA N° 03	1	0+870	9.55	2.40	0.50
4	PASARELA N° 04	1	0+890	9.55	2.40	0.50
5	PASARELA N° 05	1	1+148	9.55	2.40	0.50
6	PASARELA N° 06	1	1+400	9.55	2.40	0.50
7	PASARELA N° 07	1	2+100	9.55	2.40	0.50
8	PASARELA N° 08	1	2+394	9.55	2.40	0.50

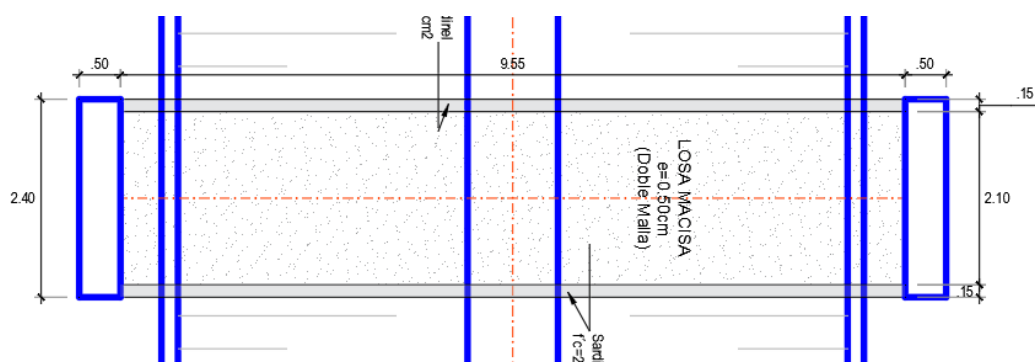

Planta Pasarela Tipo 1

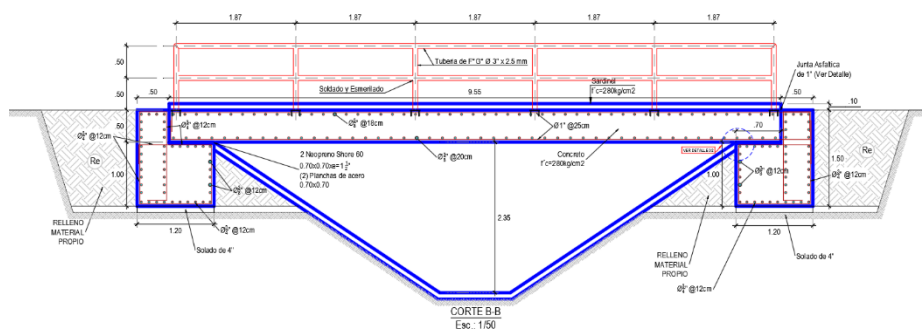

Corte Transversal de la Pasarela Tipo 1

Esta pasarela o puente peatonal, es de concreto armado de calidad C-280/20, diseñado para resistir una sobre carga de hasta 2.0 Tn, presenta un sardín invertido de 0.15x0.10 m, barandas con tubo de Fo Go de 3"x2.5 mm de 0.90 m de altura, constructivamente se debe ejecutar con una contra flecha de 5 cm.

Pasarela Tipo 2 – Son 07 Unid.

Esta pasarela Tipo 2 tiene un largo de 8.70 m, una luz de 7.30 m y un calado de 2.10 m. Las demás características arquitectónicas y constructivas son similares a la Pasarela Tipo 1.

Ítem	Descripción	Tipo	Progresiva Km	Largo(m)	Ancho (m)	Espesor (m)
9	PASARELA N° 09	2	3+453	8.70	2.40	0.50
10	PASARELA N° 10	2	3+672	8.70	2.40	0.50
11	PASARELA N° 11	2	4+257	8.70	2.40	0.50
12	PASARELA N° 12	2	6+930	8.70	2.40	0.50
13	PASARELA N° 13	2	8+633	8.70	2.40	0.50
14	PASARELA N° 14	2	8+846	8.70	2.40	0.50
15	PASARELA N° 15	2	9+007	8.70	2.40	0.50

Pasarela Tipo 3 – Son 07 Unid.

Esta pasarela Tipo 3 tiene un largo de 6.60 m, una luz de 5.20 m y un calado de 2.00 m. Las demás características arquitectónicas y constructivas son similares a la Pasarela Tipo 1.

Item	Descripcion	Tipo	Progresiva Km	Largo (m)	Ancho (m)	Espesor (m)
16	PASARELA N° 16	3	10+455	6.60	2.40	0.40
17	PASARELA N° 17	3	11+278	6.60	2.40	0.40
18	PASARELA N° 18	3	11+767	6.60	2.40	0.40
19	PASARELA N° 19	3	11+862	6.60	2.40	0.40
20	PASARELA N° 20	3	11+907	6.60	2.40	0.40
21	PASARELA N° 21	3	11+952	6.60	2.40	0.40
22	PASARELA N° 22	3	12+650	6.60	2.40	0.40

Pasarela Tipo 4 – Son 05 Unid.

Esta pasarela Tipo 4 tiene un largo de 6.20 m, una luz de 4.80 m y un calado de 1.85 m. Las demás características arquitectónicas y constructivas son similares a la Pasarela Tipo 1

Item	Descripcion	Tipo	Progresiva Km	Largo (m)	Ancho (m)	Espesor (m)
23	PASARELA N° 23	4	12+788	6.20	2.40	0.40
24	PASARELA N° 24	4	13+811	6.20	2.40	0.40
25	PASARELA N° 25	4	14+212	6.20	2.40	0.40
26	PASARELA N° 26	4	14+887	6.20	2.40	0.40
27	PASARELA N° 27	4	14+987	6.20	2.40	0.40

Pasarela Tipo 5 – Son 14 Unid.

Esta pasarela Tipo 5 tiene un largo de 5.50 m, una luz de 4.10 m y un calado de 1.60 m.

Las demás características arquitectónicas y constructivas son similares a la Pasarela Tipo 1.

Ítem	Descripción	Tipo	Progresiva Km	Largo (m)	Ancho(m)	Espesor(m)
28	PASARELA N° 28	5	15+568	5.50	2.40	0.35
29	PASARELA N° 29	5	15+764	5.50	2.40	0.35
30	PASARELA N° 30	5	15+802	5.50	2.40	0.35
31	PASARELA N° 31	5	16+323	5.50	2.40	0.35
32	PASARELA N° 32	5	16+473	5.50	2.40	0.35
33	PASARELA N° 33	5	16+506	5.50	2.40	0.35
34	PASARELA N° 34	5	16+668	5.50	2.40	0.35
35	PASARELA N° 35	5	16+906	5.50	2.40	0.35
36	PASARELA N° 36	5	17+437	5.50	2.40	0.35
37	PASARELA N° 37	5	18+947	5.50	2.40	0.35
38	PASARELA N° 38	5	19+095	5.50	2.40	0.35
39	PASARELA N° 39	5	19+208	5.50	2.40	0.35
40	PASARELA N° 40	5	19+478	5.50	2.40	0.35
41	PASARELA N° 41	5	20+956	5.50	2.40	0.35

Pasarela Tipo 6 – Es 01 Unid.

Esta pasarela Tipo 2 tiene un largo de 4.90 m, una luz de 3.50 m y un calado de 1.35 m. Las demás características arquitectónicas y constructivas son similares a la Pasarela Tipo 1.

Ítem	Descripción	Tipo	Progresiva Km	Largo (m)	Ancho (m)	Espesor (m)
42	PASARELA N° 42	6	21+742	4.90	2.40	0.35

ACUEDUTO – Es 01 Unid.

Trata de la construcción de un Acueducto de sección rectangular interior de 1.20x0.90 m para que cruce un canal de riego sobre el Canal Principal Sasape Morrope.

Esta estructura está ubicada en el Km 5+886, donde el Canal Principal tiene un ancho de superior de 7.30 m y la luz de acueducto es de 7.80 y una altura Canal Principal es de 2.10 m, por lo que para mantener la sección hidráulica el fondo inferior del Acueducto debe estar sobre esta altura.

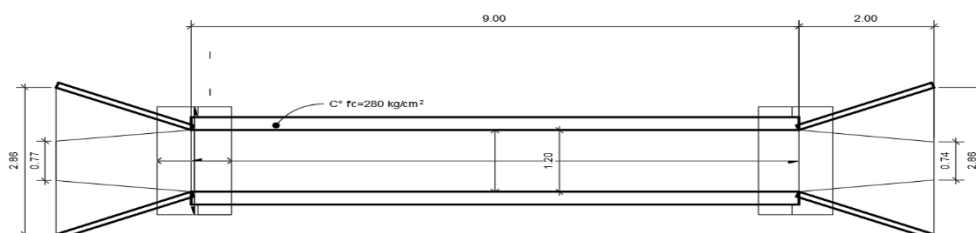

En Acueducto es de concreto armado con dos vigas de borde de 0.25x1.15 m y una losa inferior de 1.20 m de ancho por 0.25 m de altura, concreto de calidad C-280/20

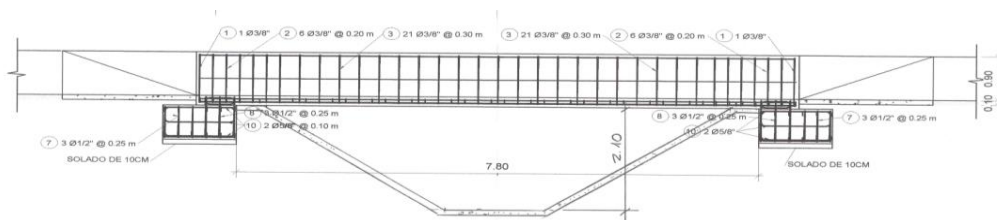

ALCANTARILLAS – Son 06 Unid.

El proyecto considera la ejecución de seis alcantarillas (puentes vehiculares), a lo largo del recorrido del Canal Sasape Morrope, estas estructuras se han diseñado del tipo cajón de sección rectangular, con un pilar en el centro en el caso de las Alcantarillas tipo 1, 2, 3 y sin pilar central la alcantarilla tipo 4.

Alcantarilla Tipo 1 – Es 01 Unid.

Esta Alcantarilla presenta un pilar central por lo que se forman dos alcantarillas, donde cada a sección es de 1.85x2.20 m. La estructura es de concreto armado de calidad C-280/20, han proyectado ochavos de 0.12 m en los cuatro vértices de las alcantarillas.

Item	Descripcion	Tipo Alc.	Progresiva Km	Seccion Canal bxBxH	Caudal m3/s	Numero Alcant.	Seccion Alcan (m)
1	ALCANTARILLA N° 06	1	8+077	1.00x7.30x2.10	9.00	2	1.85x2.20

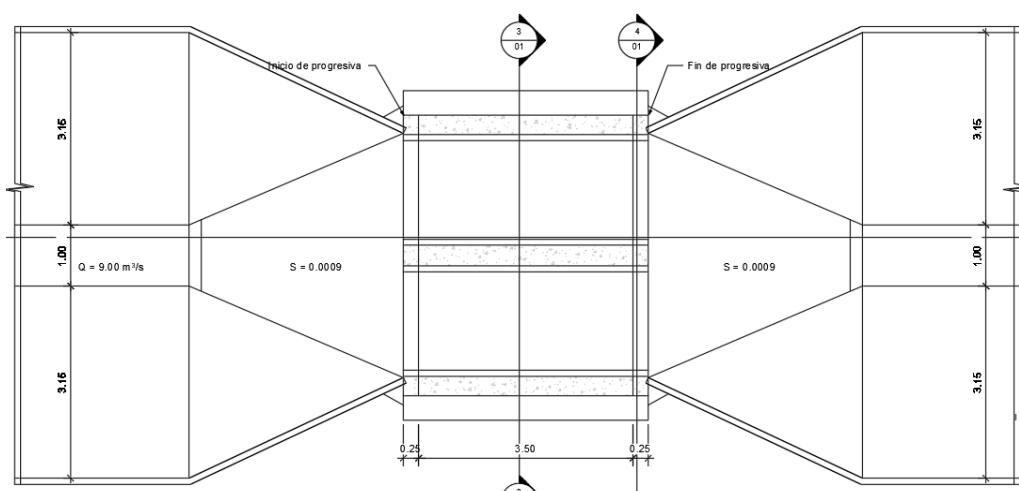

Planta Alcantarilla Tipo 1

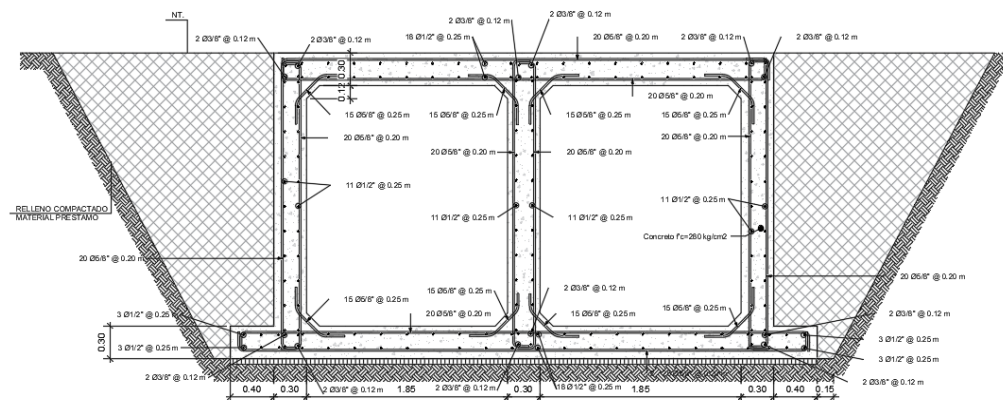

La losa de piso, los tres muros verticales y la losa superior son de 0.30 m de espesor, presenta una transición de ingreso y salida a la alcantarilla de 3.50 m de longitud y del tipo alabeada recta.

De encontrar nivel freático en la cimentación de la alcantarilla, se debe realizar un relleno compactado con Over de 30 cm de espesor y material filtrante de 0.10 m, piedra chancada de 1/2", para estabilizar dicha cimentación.

Esta Alcantarilla presenta un pilar central por lo que se forman dos alcantarillas, donde cada a sección es de 2.00x1.60 m. La estructura es de concreto armado de calidad C-280/20. El resto de características arquitectónicas y estructurales son similares a la alcantarilla Tipo 1.

Item	Descripcion	Tipo Alc.	Progresiva Km	Seccion Canal bxBxH	Caudal m3/s	Numero Alcant.	Seccion Alca (m)
2	ALCANTARILLA N° 08	2	10+204	1.20x5.20x2.00	7.00	2	2.00x1.60
3	ALCANTARILLA N° 09	2	10+515	1.20x5.20x2.00	7.00	2	2.00x1.60

Esta Alcantarilla presenta un pilar central por lo que se forman dos alcantarillas, donde cada sección es de 1.90x1.90 m. La estructura es de concreto armado de calidad C-280/20. El resto de características arquitectónicas y estructurales son similares a la alcantarilla Tipo 1.

Item	Descripcion	Tipo Alc.	Progresiva Km	Seccion Canal bxBxH	Caudal m3/s	Numero Alcant.	Seccion Alca (m)
4	ALCANTARILLA N° 16	3	16+117	0.90x4.10x1.60	3.00	2	1.90x1.90
5	ALCANTARILLA N° 17	3	18+040	0.90x4.10x1.60	3.00	2	1.90x1.90

Esta Alcantarilla presenta tiene una sección de 2.60x1.90 m. La estructura es de concreto armado de calidad C-280/20. El resto de características arquitectónicas y estructurales son similares a la alcantarilla Tipo 1

Item	Descripcion	Tipo Alc.	Progresiva Km	Seccion Canal bxBxH	Caudal m3/s	Numero Alcant.	Seccion Alca (m)
6	ALCANTARILLA N° 22	4	21+773	0.80x3.50x1.35	2.00	1	2.60x1.90

ALCANTARILLAS EXISTENTES – Son 16 Unid.

El Canal Sasape Morrope en su recorrido presenta 16 Puentes Vehiculares (Alcantarillas), los cuales algunos están en regulares condiciones y otras en buenas condiciones, por lo que no se van a demoler y tampoco se van a mejorar.

En estos Puentes vehiculares se está considerando la ejecución de la transición de ingreso y la transición de salida, presupuestada en la planilla de metrados del Revestimiento del Canal de Conducción, vale decir en las partidas 02.03.01 Encofrado de caja de canal y la partida 02.03.02 Concreto Premezclado C-210/20 del canal. La ubicación de estas se muestra en el siguiente cuadro:

Ítem	Descripción	Progresiva Km	Ítem	Descripción	Progresiva Km
1	ALCANTARILLA N° 01	0+630	9	ALCANTARILLA N° 12	11+865
2	ALCANTARILLA N° 02	3+004	10	ALCANTARILLA N° 13	12+083
3	ALCANTARILLA N° 03	3+250	11	ALCANTARILLA N° 14	13+135
4	ALCANTARILLA N° 04	4+945	12	ALCANTARILLA N° 15	15+160
5	ALCANTARILLA N° 05	7+730	13	ALCANTARILLA N° 18	20+390
6	ALCANTARILLA N° 07	9+505	14	ALCANTARILLA N° 19	20+447
7	ALCANTARILLA N° 10	10+866	15	ALCANTARILLA N° 20	20+620
8	ALCANTARILLA N° 11	11+560	16	ALCANTARILLA N° 21	21+460

ENTREGAS – Son 36 Unid.

El proyecto contempla la ejecución de 36 Entregas, las cuales son estructuras para el ingreso de las aguas provenientes de los canales que llevan agua del exceso de riego de las parcelas adyacentes al canal.

Entregas Tipo 1 – Son 08 Unid.

Estas Entregas están ubicadas en el tramo del Canal Sasape del Km 0+258 al Km 3+266, donde el canal conduce 11.50 m³/s, en cada entrega esta cruza el camino de vigilancia con una tubería PVC SAP C-7.5 de 12" por debajo de material afirmado de 20 cm de espesor, 20 cm de material propio seleccionado o terreno natural, así mismo, la tubería descansa en una cama de apoyo de 10 cm de grava y arena (Hormigón TM 1/2")

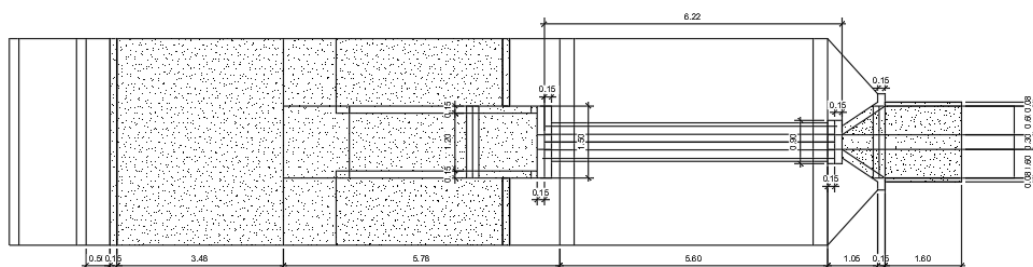

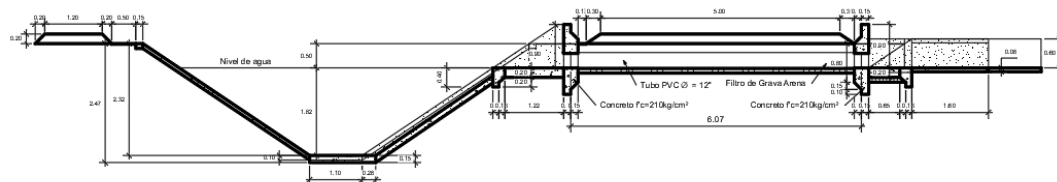

ITEM	DESCRIPCION	Tipo	Progresiva KM	Sección Canal - bxBxH (m)	Caudal m3/s
1	ENTREGA N°01	1	0+258	1.10x8.15x2.35	11.50
2	ENTREGA N°02	1	0+500	1.10x8.15x2.35	11.50
3	ENTREGA N°03	1	0+750	1.10x8.15x2.35	11.50
4	ENTREGA N°04	1	1+000	1.10x8.15x2.35	11.50
5	ENTREGA N°05	1	1+250	1.10x8.15x2.35	11.50
6	ENTREGA N°06	1	1+501	1.10x8.15x2.35	11.50
7	ENTREGA N°07	1	1+733	1.10x8.15x2.35	11.50
8	ENTREGA N°08	1	1+999	1.10x8.15x2.35	11.50
9	ENTREGA N°09	1	2+248	1.10x8.15x2.35	11.50
10	ENTREGA N°10	1	2+499	1.10x8.15x2.35	11.50
11	ENTREGA N°11	1	2+748	1.10x8.15x2.35	11.50
12	ENTREGA N°12	1	2+999	1.10x8.15x2.35	11.50
13	ENTREGA N°13	1	3+266	1.10x8.15x2.35	11.50

Entregas Tipo 2 – Son 20 Unid.

Estas Entregas están ubicadas en el tramo del Canal Sasape del Km 3+51 al Km 9+045, donde el canal conduce 9.00 m3/s, en cada entrega esta cruza el camino de vigilancia con una tubería PVC SAP C-7.5 de 12" por debajo de material afirmado de 20 cm de espesor, 20 cm de material propio seleccionado o terreno natural, así mismo, la tubería descansa en una cama de apoyo de 10 cm de grava y arena (hormigón TM 1/2")

ITEM	DESCRIPCION	Tipo	Progresiva KM	Sección Canal- bxBxH (m)	Caudal m3/s
14	ENTREGA N°14	2	3+517	1.00x7.30x2.20	9.00
15	ENTREGA N°15	2	3+767	1.00x7.30x2.20	9.00
16	ENTREGA N°16	2	4+017	1.00x7.30x2.20	9.00
17	ENTREGA N°17	2	4+266	1.00x7.30x2.20	9.00
18	ENTREGA N°18	2	4+517	1.00x7.30x2.20	9.00

19	ENTREGA N°19	2	4+766	1.00x7.30x2.20	9.00
20	ENTREGA N°20	2	5+017	1.00x7.30x2.20	9.00
21	ENTREGA N°21	2	5+267	1.00x7.30x2.20	9.00
22	ENTREGA N°22	2	5+517	1.00x7.30x2.20	9.00
23	ENTREGA N°23	2	5+779	1.00x7.30x2.20	9.00
24	ENTREGA N°24	2	6+029	1.00x7.30x2.20	9.00
25	ENTREGA N°25	2	6+278	1.00x7.30x2.20	9.00
26	ENTREGA N°26	2	6+529	1.00x7.30x2.20	9.00
27	ENTREGA N°27	2	6+778	1.00x7.30x2.20	9.00
28	ENTREGA N°28	2	7+060	1.00x7.30x2.20	9.00
29	ENTREGA N°29	2	7+279	1.00x7.30x2.20	9.00
30	ENTREGA N°30	2	7+605	1.00x7.30x2.20	9.00
31	ENTREGA N°31	2	7+791	1.00x7.30x2.20	9.00
32	ENTREGA N°32	2	8+042	1.00x7.30x2.20	9.00
33	ENTREGA N°33	2	8+284	1.00x7.30x2.20	9.00
34	ENTREGA N°34	2	8+538	1.00x7.30x2.20	9.00
35	ENTREGA N°35	2	8+786	1.00x7.30x2.20	9.00
36	ENTREGA N°36	2	9+045	1.00x7.30x2.20	9.00

PARTIDOR – Es 01 Unid.

Este Partidor se encuentra ubicado en la Progresiva Km 22+050, de donde llega un caudal de 2.00 m³/s y parten dos tomas laterales con 1.00 m³/s , una que va al sector Angolo y la otra al sector Montegrande, el control de los caudales se realiza con dos compuertas metálicas con una hoja 1.00x1.00 m de 1/4" de espesor de la plancha y 1.00x2.40 m de marco.

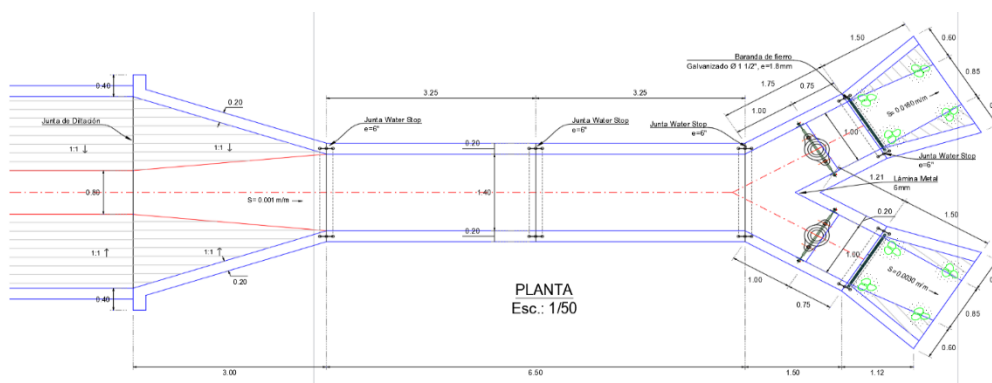

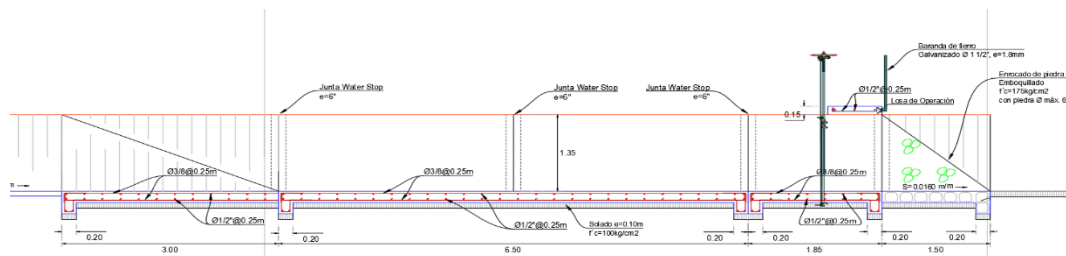

- De acuerdo a lo considerado en el estudio consignado en el expediente técnico de obra.

- De acuerdo a lo considerado en el estudio consignado en el expediente técnico de obra.

- De acuerdo a lo considerado en el estudio consignado en el expediente técnico de obra.

- De acuerdo a lo considerado en el estudio consignado en el expediente técnico de obra.

- Capacitación a los trabajadores en seguridad y salud
- Adquisición de recursos para emergencias en seguridad y salud durante la obra.

- Limpieza y desinfección de obra
- Medidas preventivas individuales y colectiva
- Vigilancia de la salud de los trabajadores referente al COVID-19
- Sensibilización del personal en prevención de contagio del COVID-19

ITEM	DESCRIPCIÓN	UND.	METRADO
01	OBRAS PROVISIONALES		
01.01	CARTEL DE IDENTIFICACION DE LA OBRA DE 4.80 x 3.60 m	und	2.00
01.02	MOVILIZACION Y DESMOVILIZACION DE EQUIPOS Y MAQUINARIAS	glb	1.00
01.03	MANTENIMIENTO DE CAMINO DE ACCESO	km	9.96
01.04	ALMACEN DE MATERIALES Y CASETA GUARDIANA	m2	108.50
01.05	CAMPAMENTO, OFICINAS Y SS HH	m2	296.00

01.06	DEMOLICION DE ESTRUCTURAS DE CONCRETO EXISTENTES	m3	659.36
01.07	ELIMINACION DE DEMOLICIONES	m3	791.23
02	CANAL DE CONDUCCION - SON 22.050 KM		
02.01	TRABAJOS PRELIMINARES		
02.01.01	LIMPIEZA Y DESBROCE DE CANAL C/EQUIPO	m2	357,402.25
02.01.02	ELMINACION DE ARBOLES	und	662.00
02.01.03	TRAZO Y REPLANTEO INICAL	km	22.05
02.01.04	TRAZO Y REPLANTEO DURANTE LA EJECUCION DE LA OBRA	mes	14.00
02.02	MOVIMIENTO DE TIERRAS		
02.02.01	EXCAVACION MATERIAL SUELTO CONFORMACION PLATAFORMA	m3	38,553.29
02.02.02	RELLENO COMPACTADO C/ MATERIAL DE PRESTAMO	m3	291,649.13
02.02.03	RELLENO CON MATERIAL PROPIO	m3	187,476.99
02.02.04	RELLENO COMPACTADO CAMINO VEHICULAR CON AFIRMADO	m3	22,198.32
02.02.05	RELLENO COMPACTADO CON PIEDRA CHANCADA DE TM DE 1/2"	m3	2,917.43
02.02.06	RELLENO CON OVER T.M. DE 6"	m3	8,752.28
02.02.07	EXCAVACION DE CAJA DE CANAL CON MAQUINA	m3	193,030.86
02.02.08	ELIMINACION DE MATERIAL EXCEDENTE C. MAQUINARIA	m3	46,263.95
02.02.09	REFINE Y PERFILADO DE CAJA DE CANAL	m2	170,772.86
02.03	CONCRETO SIMPLE		
02.03.01	ENCOFRADO DE CAJA DE CANAL CON CERCHAS CADA 3.00 M	m	55,721.11
02.03.02	CONCRETO PREMEZCLADO C-210 P/REVEST. CANAL DE 0.10 M	m2	83,538.59
02.03.03	CONCRETO PREMEZCLADO C-210 P/REVEST. CANAL DE 0.075 M	m2	81,473.40
02.03.04	CONCRETO C-210 CANAL CONDUCCION	m3	36.91
02.03.05	ACERO CORRUGADO FY= 4200 kg/cm2 GRADO 60	kg	2,383.90
02.04	JUNTAS		

02.04.01	JUNTA DE DILATACION DE 1" CON SELLO ELASTOMERICO	m	19,322.40
02.04.02	JUNTA DE CONTRACCION DE 1/2" CON SELLO ELASTOMERICO	m	37,361.05
02.05	CARPINTERIA METALICA		
02.05.01	REGLA METALICA DE ALUMINIO 1.40x0.20 M	m	49.92
03	TOMAS DIRECTAS SON 02 UNID.		
03.01	TRABAJOS PRELIMINARES		
03.01.01	LIMPIEZA DEL TERRENO MANUAL	m2	34.40
03.01.02	TRAZO, NIVELACION Y REPLANTEO	m2	34.40
03.02	MOVIMIENTO DE TIERRAS		
03.02.01	EXCAVACION MANUAL EN TERRENO NORMAL	m3	158.45
03.02.02	RELLENO COMPACTADO PARA ESTRUCTURAS CON MATERIAL DE PRÉSTAMO	m3	117.74
03.02.03	CAMA DE APOYO P/TUBERIA CON ARENA SELECCIONADA	m3	1.58
03.02.04	ELIMINACION DE MATERIAL EXCEDENTE C. MAQUINARIA	m3	190.14
03.03	CONCRETO SIMPLE		
03.03.01	CONCRETO C-100 PARA SOLADO DE 10 CM	m2	14.74
03.03.02	PIEDRA ASENTADA Y EMBOQUILLADA C/Co PREMEZCLADO C-175	m3	4.99
03.04	CONCRETO ARMADO		
03.04.01	ENCOFRADO Y DESENCOFRADO ESTRUCTURAS	m2	157.00
03.04.02	CONCRETO C-280 EN TOMAS LATERALES Y DIRECTAS	m3	19.62
03.04.03	ACERO CORRUGADO FY= 4200 kg/cm2 GRADO 60	kg	1,300.21
03.05	SUMINISTRO Y TENDIDO DE TUBERIA		
03.05.01	INSTALACION TUBERIA PERFILADA DE PVC DE 500 MM	m	9.00
03.06	CARPINTERIA METALICA		
03.06.01	ESCALERA DE GATO S/DISEÑO F°G° DE 3/4"	m	19.08
03.07	ACCESORIOS DE CONTROL		
03.08	COMPUERTA METALICA C/MEC. DE IZAJE A=0.80, B=0.60, H=3.40 M	und	2.00
03.09	JUNTAS		

03.09.01	JUNTA DE DILATACION DE 1" CON SELLO ELASTOMERICO	m	25.17
04	TOMAS LATERALES SON 24 UNID.		
04.01	TRABAJOS PRELIMINARES		
04.01.01	LIMPIEZA DEL TERRENO MANUAL	m2	574.73
04.01.02	TRAZO, NIVELACION Y REPLANTEO	m2	574.73
04.02	MOVIMIENTO DE TIERRAS		
04.02.01	EXCAVACION MANUAL EN TERRENO NORMAL	m3	1,962.63
04.02.02	RELLENO COMPACTADO PARA ESTRUCTURAS CON MATERIAL DE PRÉSTAMO	m3	1,413.07
04.02.03	CAMA DE APOYO P/TUBERIA CON ARENA SELECCIONADA	m3	3.74
04.02.04	ELIMINACION DE MATERIAL EXCEDENTE C. MAQUINARIA	m3	2,355.16
04.03	CONCRETO SIMPLE		
04.03.01	CONCRETO C-100 PARA SOLADO DE 10 CM	m2	436.28
04.03.02	PIEDRA ASENTADA Y EMBOQUILLADA C/Co PREMEZCLADO C-175	m3	76.25
04.04	CONCRETO ARMADO		
04.04.01	ENCOFRADO Y DESENCOFRADO ESTRUCTURAS	m2	2,881.72
04.04.02	CONCRETO C-280 EN TOMAS LATERALES Y DIRECTAS	m3	424.02
04.04.03	ACERO CORRUGADO FY= 4200 kg/cm2 GRADO 60	kg	32,051.57
04.05	SUMINISTRO Y TENDIDO DE TUBERIA		
04.05.01	INSTALACION TUBERIA PVC SAP C-7.5 DE 500 MM UF	m	20.75
04.06	CARPINTERIA METALICA		
04.06.01	ESCALERA DE GATO S/DISEÑO F°G° DE 3/4"	m	168.54
04.07	ACCESORIOS DE CONTROL		
04.07.01	COMPUERTA METALICA C/MEC. DE IZAJE A=0.80, B=0.60, H=3.40 M	und	1.00
04.07.02	COMPUERTA METALICA C/MEC. DE IZAJE A=1.00, B=0.60, H=3.30 M	und	1.00
04.07.03	COMPUERTA METALICA C/MEC. DE IZAJE A=0.70, B=0.45, H=3.30 M	und	1.00

04.07.04	COMPUERTA METALICA C/MEC. DE IZAJE A=1.00, B=0.65, H=3.05 M	und	1.00
04.07.05	COMPUERTA METALICA C/MEC. DE IZAJE A=0.90, B=0.45, H=3.10 M	und	1.00
04.07.06	COMPUERTA METALICA C/MEC. DE IZAJE A=0.70, B=0.30, H= 3.05 M	und	2.00
04.07.07	COMPUERTA METALICA C/MEC. DE IZAJE A=0.70, B=0.30, H= 2.95 M	und	1.00
04.07.08	COMPUERTA METALICA C/MEC. DE IZAJE A=0.70, B=0.30, H= 2.80 M	und	3.00
04.07.09	COMPUERTA METALICA C/MEC. DE IZAJE A=0.70, B=0.40, H= 2.55 M	und	1.00
04.07.10	COMPUERTA METALICA C/MEC. DE IZAJE A=1.00, B=0.30, H= 3.05 M	und	1.00
04.07.11	COMPUERTA METALICA C/MEC. DE IZAJE A=1.00, B=0.65, H=3.05 M	und	1.00
04.07.12	COMPUERTA METALICA C/MEC. DE IZAJE A=0.70, B=0.50, H= 3.05 M	und	1.00
04.07.13	COMPUERTA METALICA C/MEC. DE IZAJE A=0.70, B=0.30, H=2.95 M	und	1.00
04.07.14	COMPUERTA METALICA C/MEC. DE IZAJE A=0.70, B=0.40, H= 2.95 M	und	1.00
04.07.15	COMPUERTA METALICA C/MEC. DE IZAJE A=0.70, B=0.50, H=2.80 M	und	1.00
04.07.16	COMPUERTA METALICA C/MEC. DE IZAJE A=0.70, B=0.40, H=2.80 M	und	1.00
04.07.17	COMPUERTA METALICA C/MEC. DE IZAJE A=0.80, B=0.60, H=2.95 M	und	1.00
04.07.18	COMPUERTA METALICA C/MEC. DE IZAJE A=0.80, B=0.60, H=2.55 M	und	2.00
04.07.19	COMPUERTA METALICA C/MEC. DE IZAJE A=0.90, B=0.50, H=3.30 M	und	2.00
04.08	JUNTAS		
04.08.01	JUNTA DE DILATACION DE 1" CON SELLO ELASTOMERICO	m	313.51
04.08.02	JUNTA WATER STOP DE 6"	m	114.15
05	RETENCIONES - SON 21 UNID.		
05.01	TRABAJOS PRELIMINARES		
05.01.01	LIMPIEZA Y DESBROCE MANUAL	m2	1,470.98

05.01.02	TRAZO, NIVELACION Y REPLANTEO	m2	1,470.98
05.02	MOVIMIENTO DE TIERRAS		
05.02.01	EXCAVACION MANUAL EN TERRENO NORMAL	m3	562.73
05.02.02	RELLENO COMPACTADO PARA ESTRUCTURAS CON MATERIAL DE PRÉSTAMO	m3	834.13
05.02.03	ELIMINACION DE MATERIAL EXCEDENTE C. MAQUINARIA	m3	675.27
05.03	CONCRETO SIMPLE		
05.03.01	SOLADO DE CONCRETO C-100 DE 10 CM	m2	605.86
05.04	CONCRETO ARMADO		
05.04.01	ENCOFRADO Y DESENCOFRADO EN MUROS	m2	988.51
05.04.02	ENCOFRADO Y DESENCOFRADO EN LOSA	m2	369.47
05.04.03	CONCRETO C-280/20 EN RETENIDAS	m3	576.18
05.04.04	ACERO CORRUGADO FY= 4200 kg/cm2 GRADO 60	kg	29,616.07
05.05	CARPINTERIA METALICA		
05.05.01	BARANDA CON TUBO Fo Go DE 1 1/2" x 2.00 MM	m	518.76
05.06	ACCESORIOS DE CONTROL		
05.06.01	COMPUERTA METALICA C/MEC. DE IZAJE A=1.10, B=1.82, H=3.55 M	und	12.00
05.06.02	COMPUERTA METALICA C/MEC. DE IZAJE A=1.60, B=1.57, H=3.30 M	und	8.00
05.06.03	COMPUERTA METALICA C/MEC. DE IZAJE A=1.60, B=1.53, H=3.30 M	und	4.00
05.06.04	COMPUERTA METALICA C/MEC. DE IZAJE A=1.30, B=1.53, H=3.20 M	und	8.00
05.06.05	COMPUERTA METALICA C/MEC. DE IZAJE A=1.10, B=1.31, H=3.05 M	und	10.00
05.06.06	COMPUERTA METALICA C/MEC. DE IZAJE A=1.00, B=1.08, H=2.80 M	und	4.00
05.07	JUNTAS		
05.07.01	JUNTA WATER STOP DE 6"	m	411.60
05.07.02	JUNTA DE DILATACION DE 1" CON SELLO ELASTOMERICO	m	336.13
06	ACUEDUCTO - ES 01 UNID.		
06.01	TRABAJOS PRELIMINARES		

06.01.01	LIMPIEZA Y DESFORESTACION MANUAL	m2	39.00
06.01.02	TRAZO, NIVELACION Y REPLANTEO	m2	39.00
06.02	MOVIMIENTO DE TIERRAS		
06.02.01	EXCAVACION MANUAL EN TERRENO NORMAL	m3	6.13
06.02.02	RELLENO COMPACTADO PARA ESTRUCTURAS CON MATERIAL DE PRÉSTAMO	m3	7.36
06.02.03	ELIMINACION DE MATERIAL EXCEDENTE C. MAQUINARIA	m3	7.36
06.03	CONCRETO SIMPLE		
06.03.01	SOLADO DE CONCRETO C-100 DE 10 CM	m2	4.62
06.04	CONCRETO ARMADO		
06.04.01	ENCOFRADO Y DESENCOFRADO EN MUROS	m2	55.72
06.04.02	ENCOFRADO Y DESENCOFRADO EN LOSA	m2	15.30
06.04.03	CONCRETO C-280/20 EN ALCANTARILLA	m3	13.67
06.04.04	ACERO CORRUGADO FY= 4200 kg/cm2 GRADO 60	kg	953.37
06.05	JUNTAS		
06.05.01	JUNTA WATER STOP DE 6"	m	6.90
07	PASARELAS - SON 42 UNID.		
07.01	TRABAJOS PRELIMINARES		
07.01.01	TRAZO, NIVELACION Y REPLANTEO	m2	812.16
07.02	MOVIMIENTO DE TIERRAS		
07.02.01	EXCAVACION MANUAL EN TERRENO NORMAL	m3	731.09
07.02.02	RELLENO COMPACTADO PARA ESTRUCTURAS CON MATERIAL DE PRÉSTAMO	m3	555.72
07.02.03	ELIMINACION DE MATERIAL EXCEDENTE C. MAQUINARIA	m3	877.31
07.03	CONCRETO SIMPLE		
07.03.01	SOLADO DE CONCRETO C-100 DE 10 CM	m2	241.92
07.04	CONCRETO ARMADO		
07.04.01	CONCRETO C-280/20 EN PASARELAS	m3	587.64
07.04.02	ENCOFRADO Y DESENCOFRADO EN MUROS	m2	1,175.05
07.04.03	ENCOFRADO Y DESENCOFRADO EN LOSA	m2	711.36
07.04.04	ACERO CORRUGADO FY= 4200 kg/cm2 GRADO 60	kg	56,315.24
07.05	CARPINTERIA METALICA		

07.05.01	BARANDA CON TUBO Fo Go DE 3" x 2.5 MM	m	1,608.92
07.06	APOYOS CON NEOPRENO		
07.06.01	APOYO DE NEOPRENO SONE 0.70x0.70 M DE 1/2"	und	168.00
07.06.02	PLANCHA DE ACERO DE 3/16" DE 0.70x0.70 M	und	168.00
07.07	JUNTAS		
07.07.01	JUNTA DE DILATACION DE 1" CON SELLO ELASTOMERICO	m	201.60
08	ALCANTARILLAS - SON 06 UNID.		
08.01	TRABAJOS PRELIMINARES		
08.01.01	LIMPIEZA Y DESFORESTACION MANUAL	m2	335.90
08.02	MOVIMIENTO DE TIERRAS		
08.02.01	EXCAVACION MANUAL EN TERRENO NORMAL	m3	77.44
08.02.02	RELLENO COMPACTADO PARA ESTRUCTURAS CON MATERIAL DE PRÉSTAMO	m3	188.40
08.02.03	ELIMINACION DE MATERIAL EXCEDENTE C. MAQUINARIA	m3	92.93
08.03	CONCRETO SIMPLE		
08.03.01	SOLADO DE CONCRETO C-100 DE 10 CM	m2	229.80
08.04	CONCRETO ARMADO		
08.04.01	ENCOFRADO Y DESENCOFRADO EN MUROS	m2	426.87
08.04.02	ENCOFRADO Y DESENCOFRADO EN LOSA	m2	93.24
08.04.03	CONCRETO C-280/20 EN ALCANTARILLAS	m3	171.74
08.04.04	ACERO CORRUGADO FY= 4200 kg/cm2 GRADO 60	kg	14,489.78
08.05	JUNTAS		
08.05.01	JUNTA WATER STOP DE 6"	m	96.42
09	ENTREGAS - SON 36 UNID.		
09.01	TRABAJOS PRELIMINARES		
09.01.01	LIMPIEZA Y DESFORESTACION MANUAL	m2	927.10
09.01.02	TRAZO, NIVELACION Y REPLANTEO	m2	927.10
09.02	MOVIMIENTO DE TIERRAS		
09.02.01	EXCAVACION MANUAL EN TERRENO NORMAL	m3	563.85
09.02.02	RELLENO COMPACTADO PARA ESTRUCTURAS CON MATERIAL DE PRÉSTAMO	m3	141.91

09.02.03	ELIMINACION DE MATERIAL EXCEDENTE C. MAQUINARIA	m3	676.62
09.02.04	FILTRO DE GRAVA ARENA	m3	16.62
09.03	CONCRETO SIMPLE		
09.03.01	SOLADO DE CONCRETO C-100 DE 10 CM	m2	123.89
09.04	CONCRETO ARMADO		
09.04.01	ENCOFRADO Y DESENCOFRADO DE ENTREGAS	m2	490.46
09.04.02	CONCRETO C-210 ENTREGAS	m3	91.70
09.05	VARIOS		
09.05.01	INSTALACION TUBERIA PVC SAP C-7.5 DE 315 MM	m	218.52
09.06	JUNTAS		
09.07	JUNTA DE DILATACION DE 1" CON SELLO ELASTOMERICO	m	72.00
10	PARTIDOR - ES 01 UNID.		
10.01	TRABAJOS PRELIMINARES		
10.01.01	LIMPIEZA Y DESFORESTACION MANUAL	m2	61.81
10.01.02	TRAZO, NIVELACION Y REPLANTEO	m2	61.81
10.02	MOVIMIENTO DE TIERRAS		
10.02.01	EXCAVACION MANUAL EN TERRENO NORMAL	m3	125.45
10.02.02	RELLENO COMPACTADO PARA ESTRUCTURAS CON MATERIAL DE PRÉSTAMO	m3	97.67
10.02.03	ELIMINACION DE MATERIAL EXCEDENTE C. MAQUINARIA	m3	150.54
10.03	CONCRETO SIMPLE		
10.03.01	SOLADO DE CONCRETO C-100 DE 10 CM	m2	24.53
10.03.02	PIEDRA ASENTADA Y EMBOQUILLADA C/Co PREMEZCLADO C-175	m3	1.42
10.04	CONCRETO ARMADO		
10.04.01	ENCOFRADO Y DESENCOFRADO DE PARTIDOR	m2	97.73
10.04.02	CONCRETO C-280/20 EN PARTIDOR	m3	13.02
10.04.03	ACERO CORRUGADO FY= 4200 kg/cm2 GRADO 60	kg	1,032.80
10.05	CARPINTERIA METALICA		
10.05.01	BARANDA CON TUBO Fo Go DE 1 1/2" x 2.00 MM	m	8.40
10.06	ACCESORIOS DE CONTROL		

10.06.01	COMPUERTA METALICA C/MEC DE IZAJE A=1.00, B=0.90, H=2.40 M	und	2.00
10.07	JUNTAS		
10.07.01	JUNTA DE DILATACION DE 1" CON SELLO ELASTOMERICO	m	4.71
10.07.02	JUNTA WATER STOP DE 6"	m	13.50
11	FLETE		
11.01	FLETE TERRESTRE	glb	1.00

11. REQUISITOS DEL POSTOR

El consultor es una persona natural o persona jurídica especialmente contratada para la supervisión de obra. En caso de ser persona jurídica, esta designa a una persona natural como SUPERVISOR permanente en la obra (artículo 186° de RLCE aprobado mediante D.S. N° 344-2018-EF, y modificado por decreto supremo N°377-2019-EF, decreto supremo N°168-2020-EF y decreto supremo N°162-2021-EF y sus modificatorias).

El consultor debe estar inscrito en el RNP como **consultor de obras de represa, irrigaciones y afines Categoría C o Superior**, en caso de consorcio cada integrante del consorcio que hubiera comprometido a ejecutar las obligaciones vinculadas directamente al objeto de la convocatoria debe acreditar este requisito, de conformidad a la DIRECTIVA N° 001-2020-OSCE/CD.

La Directiva N°005-2019-OSCE/CD–PARTICIPACIÓN DE PROVEEDORES EN CONSORCIO EN LAS CONTRATACIONES DEL ESTADO, Aprobada mediante Resolución N°017-2019-OSCE/PRE, publicada en el Diario oficial El Peruano el 29 de enero de 2019, indica lo siguiente:

Las personas naturales o jurídicas que participen en consorcio en un procedimiento de selección, deben contar con inscripción vigente en el Registro correspondiente según el objeto del procedimiento, con independencia de la prestación que se haya obligado a realizar cada integrante en la promesa de consorcio, salvo en los procedimientos de consultoría convocados por paquete para la elaboración de los estudios de preinversión de proyectos de inversión, y del expediente técnico de obra, así como en los procedimientos de ejecución de obras bajo modalidad de contratación, en los que se debe aplicar lo dispuesto en los numerales 7.2.3 y 7.2.5 de la presente Directiva.

El objeto del procedimiento está identificado en la ficha de convocatoria y en las bases del procedimiento de selección publicadas en el SEACE.

Tratándose de procedimientos cuyo objeto sea una consultoría de obras, cada integrante del consorcio debe contar con inscripción en el RNP como consultor de obra, requeridas por la Entidad en función al objeto del procedimiento, siempre que en conjunto cumplan con todas las especialidades requeridas; asimismo, cada integrante del consorcio deberá contar con inscripción en la categoría que corresponda según el monto del valor referencial del procedimiento de selección o en una categoría superior.

El Postor deberá acreditar la experiencia en supervisión de obra **en Infraestructura de Sistemas de Riego iguales o similares: Construcción, y/o Mejoramiento y/o**

Rehabilitación y/o Ampliación de Infraestructura Hidráulica a través de canales de riego en concreto y/o Servicios de Agua para Riego a través de canales de concreto.

Condiciones de los consorcios

De conformidad con el artículo 49 del RLCE, el número máximo de consorciados **es de 02 integrantes**.

Asimismo, el porcentaje mínimo de participación en la ejecución del contrato, para el integrante del consorcio que acredite mayor experiencia en obras similares, **debe tener mayor a sesenta por ciento**.

El representante común del consorcio se encuentra facultado para actuar en nombre y representación del mismo en todos los actos referidos al procedimiento de selección, suscripción y ejecución del contrato, con amplias y suficientes facultades.

Acreditación de Consorcio:

- Tratándose de persona jurídica, copia del certificado de vigencia de poder del representante legal, apoderado o mandatario designado para tal efecto, expedido por registros públicos.
- En caso de persona natural, copia del documento nacional de identidad o documento análogo, o del certificado de vigencia de poder otorgado por persona natural, del apoderado o mandatario, según corresponda, expedido por registros públicos.

a) EXPERIENCIA EN LA ESPECIALIDAD

- El postor debe acreditar un monto facturado acumulado equivalente a una (01) vez el valor referencial por la contratación de servicios de consultoría de obra iguales o similares al objeto de la convocatoria, durante los diez (10) años anteriores a la fecha de presentación de oferta.
- Se considerará servicio de consultoría de obra similar a las Supervisiones de Obras de:
- **Construcción, y/o Mejoramiento y/o Rehabilitación y/o Ampliación de Infraestructura Hidráulica a través de canales de riego en concreto y/o Servicios de Agua para Riego a través de canales de concreto.**

b) Acreditación:

Con motivo de integración de bases de acuerdo al Informe de Supervisión de Oficio D001633-2023-OSCE-SPRI se modifica de la siguiente manera

- La experiencia del postor en la especialidad se acreditará con copia simple de (i) contratos u órdenes de servicios y su respectiva conformidad, constancia de prestación o liquidación del contrato; o (ii) comprobantes de pago cuya cancelación se acredite documental y fehacientemente, con voucher de depósito, nota de abono, reporte de estado de cuenta, cualquier otro documento emitido por Entidad del sistema financiero que acredite el abono o mediante cancelación en el mismo comprobante de pago, tanto para los requisitos de calificación como para los factores de evaluación

- Asimismo, el postor deberá consignar una Declaración Jurada una dirección en la ciudad de Chiclayo, así como correos electrónicos para efectos de notificaciones en la etapa de ejecución contractual.

Nota:

No se tomará en cuenta la experiencia procedente de: sistemas de Riego por aspersión, represas, reservorios, canales de tubería, defensas ribereñas, reparación de canales, captaciones de quebradas ya que no tiene relación con el objeto de la convocatoria.

12. RELACION DE PERSONAL.

Para la Supervisión de Obra se deberá contar con la organización necesaria para cumplir eficientemente las obligaciones descritas en los presentes Términos de Referencia y en su Propuesta Técnica. Debiendo contar con el personal profesional y técnico, de acuerdo al siguiente cuadro:

Cuadro N° 01

	CARGO	PROFESION	EXPERIENCIA
PERSONAL CLAVE			
	Jefe de Supervisión	Ing. Civil o Agrícola	Experiencia mínima de cuarenta y ocho (48) meses: habiéndose desempeñado como Supervisor, y/o Inspector de Obra y/o jefe de supervisión de Obra y/o Ingeniero Supervisor y/o residente de obra en Consultorías y/o Ejecución, Construcción y/o Mejoramiento y/o Instalación y/o Rehabilitación y/o creación y/o ampliación de infraestructura hidráulica de canales de riego y/o obras de represas y/o reservorios que contengan dentro de sus componentes o metas o partidas la construcción de canales de concreto. La experiencia se computará desde la colegiatura.
	Especialista en Obras Hidráulicas	Ing. Civil o Agrícola	Tres (03) años, como Especialista en Supervisiones de Obras Hidráulicas Similares y/o Especialista Hidráulico y/o Especialista Diseño Hidráulico y/o Especialista en Estructuras Hidráulicas; o Residente de Obra, Supervisor de Obra, o Inspector de Obra; en la ejecución de obras iguales o similares o hidráulicas. La experiencia se computará desde la colegiatura.
	Especialista en Mecánica de Suelos y Concreto	Ing. Civil o Geólogo	Tres (03) años, como Especialista en Mecánica de Suelos y Concreto y/o Ingeniero de Suelos y/o Especialista en Suelos y/o Especialista en Suelos y Pavimentos en supervisiones de obras en general y/o ejecución de obras en general. La experiencia se computará desde la colegiatura.
	Especialista en Seguridad y Medio	Ingeniero Civil o Ingeniero de Seguridad o Ingeniero Industrial o	Tres (03) años, como Especialista y/o ingeniero y/o supervisor y/o jefe y/o responsable y/o residente en: seguridad y salud ocupacional o seguridad e higiene ocupacional o seguridad de obra o seguridad en el trabajo o salud ocupacional o implementación de planes de seguridad e higiene ocupacional o en prevención de riesgos laborales, en Supervisiones y/o obras en general. La experiencia se

	Ambiente - SSOMA	Ingeniero Ambiental o Ingeniero Geólogo o Ingeniero de Minas o Agrónomo	computará desde la colegiatura.
	Especialist a en Metrados y Valorizacio nes	Ing. Civil o Agrícola	Tres (03) años, como Especialista o Responsable o Ingeniero de Metrados y/o Costos y/o Valorizaciones y/o Metrados, Presupuestos y Valorizaciones, en Supervisiones y/o obras en general. La experiencia se computará desde la colegiatura
PERSONAL NO CLAVE			
	Asistente de Supervisión	Ing. Civil o Ing. Agrícola	Experiencia mínima de veinticuatro (24) meses, habiéndose desempeñado como Supervisor de Obra y/o Asistente de Supervisor de Obra y/o Inspector de Obra y/o Asistente de Inspector de Obra o servicios de Asistente de Supervisor de Obra y/o Asistente de Inspector de Obra, y/o Residente de Obra, en Consultorías y/o Ejecución, Construcción y/o Mejoramiento y/o Instalación y/o Rehabilitación y/o creación y/o ampliación de infraestructura hidráulica de canales de riego y/o obras de represas y/o reservorios que contengan dentro de sus componentes o metas o partidas la construcción de canales de concreto. La experiencia se computará desde la colegiatura.

Acreditación:

- Los documentos que acreditan la experiencia deben incluir los nombres y apellidos del personal clave, el cargo desempeñado, el plazo de la prestación indicando el día, mes y año de inicio y culminación, el nombre de la Entidad u organización que emite el documento, la fecha de emisión y nombres y apellidos de quien suscribe el documento
- En caso los documentos para acreditar la experiencia establezcan el plazo de la experiencia adquirida por el personal clave en meses sin especificar los días se debe considerar el mes completo.
- Se considerará aquella experiencia que no tenga una antigüedad mayor a veinticinco (25) años anteriores a la fecha de la presentación de ofertas.
- Al calificar la experiencia del personal, se debe valorar de manera integral los documentos presentados por el postor para acreditar dicha experiencia. En tal sentido, aun cuando en los documentos presentados la denominación del cargo o puesto no coincida literalmente con aquella prevista en las bases, se deberá validar la experiencia si las actividades que realizó el personal corresponden con la función propia del cargo opuesto requerido en las bases

Notas:

De presentarse experiencia ejecutada paralelamente (traslape) para el cómputo del tiempo de dicha experiencia sólo se considerará una vez el periodo traslapado. La experiencia de los profesionales se computará desde la fecha de colegiatura. La Colegiatura y Habilitación de los profesionales se requerirá para el inicio de su participación efectiva en la ejecución del contrato.

13. RELACIÓN DE EQUIPO MINIMO.

La disponibilidad de los equipos se acreditará con la presentación de documentos que sustenten la propiedad, la posesión, el compromiso de compra venta o alquiler, en la que conste que dichos equipos se mantendrán en obra durante la vigencia del plazo contractual.

Para la suscripción del contrato el ganador de la Buena Pro, presentará la documentación fehaciente en original que acredite las condiciones previamente señaladas.

Con motivo de la Integración de Bases se modifica de acuerdo al informe de Supervisión de Oficio D001633-2023-OSCE-SPRI quedando de la siguiente manera:

N°	DESCRIPCION	CANTIDAD
1	Estación Total, incl. 2 Porta prismas	01
2	Computadoras Lap Top Incluye Soft Ware	02
3	Impresora (multifuncional)	01
4	Camionetas PickUp4x4, incluye chofér y combustible .	01

Acreditación:

De conformidad con el numeral 49.3 del artículo 49 y el literal e) del numeral 139.1 del artículo 139 del Reglamento este requisito de calificación se acredita para la suscripción del contrato.

OTRAS CONSIDERACIONES ADICIONALES

Inspección Previa.

No se requiere certificación expresa o documento alguno de haber visitado la obra, sin embargo, a efectos de preparar una Oferta bien sustentada y estar en condiciones de desarrollar el servicio en armonía con las normas de ingeniería, se pone en consideración de los postores que realicen una inspección del lugar materia del servicio. La presentación de Propuesta implicará la tácita aceptación del Postor de no haber encontrado inconveniente alguno, tanto para la preparación de la oferta como para su ejecución dentro del plazo previsto.

14. CARACTERISTICAS TECNICAS DEL SERVICIO A REALIZAR.

El consultor suministrará los servicios necesarios para la Supervisión de la Obra.

Estos servicios comprenderán todo lo relacionado a la supervisión, inspección, control técnico, control de la conservación del entorno ambiental de la obra y control administrativo de las

actividades a ejecutarse, orientadas a lograr que las obras se ejecuten de acuerdo con los Diseños y Especificaciones del Expediente Técnico correspondiente, velando por la calidad de las obras.

El Supervisor debe exigir que, en cada momento al Contratista de la Obra, disponga de los equipos y personal suficiente para el cumplimiento del Cronograma de Obra, siendo esto independiente del número de profesionales y equipos ofertados o de su rendimiento.

Sin exclusión de las obligaciones que corresponden, conforme a los dispositivos legales vigentes y que son inherentes como tal, entre otros, la Supervisión y Control, se obliga a:

El Supervisor al inicio del servicio deberá revisar obligatoriamente el Expediente Técnico De Obra (Estudios

Definitivos: el mismo que debe estar concordado con el terreno y formular oportunamente las recomendaciones, complementaciones y/o modificaciones que considere indispensables, dicho expediente técnico queda referido al que presentó el contratista como resultado del desarrollo del ítem de la Ingeniería para la Construcción, al inicio de la obra. Dicho informe de revisión del expediente técnico lo presentará en un plazo de cinco (05) días calendario de iniciado el servicio de supervisión, revisará, dará su conformidad y remitirá a la entidad quien lo aprobará en un plazo no mayor de tres (03) días calendario.

- Durante la etapa previa a la Ejecución de la Obra y Recepción de Obra, el Supervisor tomará en cuenta las medidas ambientales exigidas en el Estudio de Impacto Ambiental, Especificaciones Técnicas del Proyecto.
- Revisión, verificación de los trazos y niveles topográficos en general, en caso de existir discrepancias con el Contratista, ejecutará los trazos y niveles topográficos correspondientes.
- Revisar los estudios de suelos y verificar la ubicación y disponibilidad de canteras y áreas del depósito para material excedente, fuentes de agua, drenaje y arqueológico; y en caso necesario, proponer alternativas o soluciones oportunamente, al inicio de los trabajos.
- El Calendario de Avance de Obra Valorizado debe estar sustentado en el Programa de Ejecución de Obra-CPM, el cual deberá considerar la estacionalidad climática propia del área donde se ejecute la obra, cuando corresponda.
- Controlar la utilización del Adelanto Directo que se entregará al Contratista, cuyo propósito es la movilización de personal, equipo y gastos iniciales en la ejecución del Contrato de Obra.
- Ejecutar el control, la fiscalización e inspección de la Obra, verificando constante y oportunamente que los trabajos se ejecuten de acuerdo a los Planos, Especificaciones Técnicas y en general con toda la documentación que conforma el Expediente Técnico correspondiente, cumpliendo con las Normas de Construcción, Normas Ambientales, Normas de Protección del Patrimonio Cultural, Normas de Seguridad y Reglamentación vigentes, así como la calidad de los materiales que intervienen en la obra. Responsabilizándose por velar directa y permanentemente por la correcta ejecución de la obra y del cumplimiento del contrato con la calidad técnica requerida según las Especificaciones Técnicas.
- Controlar adecuadamente el equipo de construcción y de laboratorio, la administración de seguridad de construcción y de tránsito, planificación y monitoreo del cronograma de obra y de la ruta crítica.
- Controlar el avance de Obras a través de un Programa CPM con el detalle suficiente de cada una de las actividades desde el inicio hasta su conclusión.
- Ejecutar el control físico, económico y financiero de la Obra, efectuando detallada y oportunamente la medición y valorización de las cantidades de obra ejecutada, mediante la utilización de programas de computación.

- Paralelamente a la ejecución de las obras, el Supervisor irá efectuando la verificación de metrados de obras con el fin de contar con los metrados realmente ejecutados, correspondientes a cada una de las partidas del Presupuesto de Obra, así como, ir progresivamente elaborando la pre liquidación de obra, de tal manera de contar con metrados finales y planos de replanteo, casi paralelamente al avance de la Obra.
- Velar que los informes y/o expedientes técnicos sobre prestaciones adicionales de obra se tramiten en cumplimiento al artículo 205° del Reglamento de la Ley de Contrataciones del Estado. Los expedientes técnicos de prestaciones adicionales deben realizarse oportunamente ante la ENTIDAD, a fin de no generar ampliaciones de plazo, salvo situaciones imprevisibles.
- Inspección y verificación permanente de la calidad y cantidad de los materiales, equipos y el sistema de trabajo, así como el control físico de los mismos, presentando en los informes correspondientes, su inventario detallado y actualizado. Deberán, además llevar un control especial e informar a la ENTIDAD sobre la permanencia en la Obra de los equipos y maquinaria con ingreso temporal al país.
- Mantener la estadística general de la obra y preparar Informes Mensuales, los cuales deberán indicar detalladamente los avances físicos y económicos. Incluir asimismo los rendimientos unitarios de los equipos y partidas, los problemas presentados y las soluciones adoptadas.
- Recomendar y asesorar a la ENTIDAD en lo referente a Sistemas Constructivos que se utilicen para ejecutar la Obra y emitir pronunciamientos sobre los aspectos que proponga el Contratista.
- Evaluar permanentemente el desarrollo de la administración de riesgos, debiendo anotar los resultados en el cuaderno de obra, cuando menos con periodicidad semanal, precisando sus efectos y los hitos afectados o no cumplidos de conformidad con el artículo 192 del Reglamento de la Ley de Contrataciones.
- Efectuar el control en el uso correcto de los materiales, mano de obra, equipos, y maquinarias, con la finalidad que estos sean los especificados y utilizados en proporción a lo señalado en el expediente técnico contractual.
- Los servicios comprenden aspectos técnicos, ambientales, económicos, administrativos, legales, y todo aquello que se requiera para la eficiente y eficaz administración del Contrato de Obra.
- Asesorar al Comité de Recepción de Obra.
- Elaborar el Informe Final, así como revisar y efectuar las correcciones que estime pertinentes a la Liquidación de Obra presentada por el Contratista y presentar la Liquidación de Contrato de Supervisión.
- En caso de producirse la Resolución del Contrato de Obra, la Supervisión deberá presentar un informe detallado del estado situacional de la obra, incluyendo la pre-liquidación de la misma, con el siguiente contenido mínimo: memoria descriptiva valorizada, metrados, planos post-construcción, vistas fotográficas, avance físico valorizado que serán sellados y firmados en toda su extensión por el supervisor de obra.

14.1 ACTIVIDAD ESPECÍFICAS DEL SUPERVISOR.

A continuación, se presenta una relación de las actividades del Supervisor, sin que sea limitativa debiendo el postor proponer en mayor amplitud y detalle su propia relación de actividades para enriquecer su Propuesta. La relación de actividades es de aplicación para Obras similares.

14.1.1. ACTIVIDADES PREVIAS A LA EJECUCIÓN DE LAS OBRAS.

La revisión del Proyecto se considera de fundamental importancia y debe entenderse como una optimización del mismo, por lo que, de proponer modificaciones, éstas deberán ser para eliminar reclamos y sobre costos durante la ejecución de la obra, y mejorar la calidad del Proyecto original. Por lo tanto, deberá revisar el informe inicial o de compatibilidad que presentó el ejecutor de la obra en su oportunidad al inicio de la obra; toda vez que el supervisor tomará la posta, sobre la ejecución parcialmente ya ejecutada, en coordinación con el contratista

realizará el seguimiento y revisión de los avances y actividades del ítem de Ingeniería para la Construcción que desarrollará el Contratista, el mismo que en un plazo de cinco (05) días calendario, de iniciado el servicio de supervisión de obra, revisará dar su conformidad y remitirá a la entidad quien lo aprobará en un plazo no mayor de tres(03)días calendario.

- Revisión del Expediente Técnico en los aspectos principales y/o críticos del Proyecto, tales como el estudio de suelos y canteras, estado y disponibilidad del terreno y canteras, verificación de niveles, Pls, BenchMark, estructuras, clasificación de suelos, estabilidad de taludes, áreas determinadas críticas y otros aspectos que el Supervisor considere importante.
- Realizar la compatibilidad del expediente técnico con el terreno, con la finalidad de detectar cuanto antes las incompatibilidades que puedan existir en el Expediente Técnico y entre este con el terreno, a fin de tomar las medidas apropiadas para subsanarlas, evitando mayores costos. Toda complementación al Proyecto debe contar con el pronunciamiento del Proyectista.
- El personal profesional considerado para desempeñarse en la etapa Revisión y Verificación del Expediente Técnico, deberá conformar el equipo que se proponga para efectuarla etapa de Supervisión y Control de Obras.
- Oportuna verificación de la disponibilidad de las canteras y botaderos; dentro de la etapa de revisión; para cuyo efecto, comunicará a la ENTIDAD a fin de que se ejerza ante las autoridades competentes todas las acciones necesarias para reservar los volúmenes necesarios para el proyecto. Cuando aquéllas estuvieran en explotación por terceros y teniendo en cuenta que el Estado otorga concesiones para la explotación y no la propiedad de los mismos, agotará todas las gestiones para obtener una transacción, de tal manera que no se originen por este motivo ampliaciones de plazo en la ejecución de las Obras.
- Es necesario informar sobre esta disponibilidad, ya que permitirá conocer la problemática concerniente para informar a la Dirección General de Asuntos Socio Ambientales en forma oportuna antes de la intervención de canteras y botaderos nuevos.
- Revisión y Verificación del Estudio de Impacto Ambiental, del Plan de manejo socio-ambiental y de las especificaciones ambientales.
- Participar en la entrega del Terreno al Contratista.
- El SUPERVISOR contará en obra con un Cuaderno de Registro del Personal Técnico y Administrativo (todo el personal asignado) en el cual deberán registrar su asistencia dicho personal en forma diaria, cuya copia deberá ser presentada como sustento en la valorización de la Supervisión.

14.1.2. ACTIVIDADES DURANTE LA EJECUCIÓN DE LAS OBRAS

- Supervisión y control de instalaciones, equipos de construcción y laboratorio y personal del Contratista. Deberá controlar que, durante la ejecución de las Obras, el Contratista mantenga vigente las Pólizas de Seguros y que cumpla con las normas y reglamentos de salud ocupacional, seguridad e higiene industrial.
- Revisión, evaluación y aprobación de los diseños de ejecución y métodos de construcción propuestos por el Contratista, este método deberá ser compatible con el ritmo de ejecución propuesto (variable determinante), el número de equipos y su rendimiento, el personal y su calificación. Será responsabilidad del Supervisor exigir (utilizar todos los medios administrativos, legales y técnicos a su alcance) que el Contratista disponga en obra del número suficiente de equipos y personal que permitan que la obra avance al ritmo ofertado, y en caso de demora, se agregue los recursos necesarios para recuperar el tiempo perdido.
- Revisión y aprobación del plan de seguridad vial propuesto por el contratista para la Ejecución de las obras.
- Revisión y aprobación de los lugares de apoyo a las obras (canteras, botaderos, campamentos, plantas de chancado, plantas de asfalto, etc.) y los planes respectivos de instalación, operación y recuperación ambiental propuestos por el contratista.
- Informar en dos (02) originales oportunamente a la ENTIDAD respecto a los cambios de

canteras y botaderos nuevos, antes de la intervención en éstas.

- Constatar el replanteo general de la Obra y efectuar permanentemente el control topográfico durante la construcción.
- Recomendación sobre cambios y modificaciones del Proyecto original, así como de diseños complementarios necesarios; informando el impacto que éstas tendrán sobre el costo y plazo de ejecución y la implicancia de no realizar las modificaciones propuestas.
- Supervisar la ejecución de los trabajos de conformidad con el Proyecto, Especificaciones Técnicas, Plan de manejo socio ambiental y reglamentación técnica, ambiental y legal vigentes. Identificar eventuales impactos socio ambientales no incluidos dentro del Plan de manejo socio ambiental y que puedan presentarse durante la ejecución del proyecto y plantear las medidas correctivas para solucionarlos.
- Verificar si el Contratista ha obtenido las autorizaciones y permisos necesarios para el inicio de las actividades, en conformidad con las disposiciones legales vigentes.
- Controlar y verificar permanentemente que el Contratista esté efectuando todas las pruebas y ensayos de laboratorio exigidos en las Especificaciones Técnicas. Teniendo autoridad para ordenar la paralización parcial o total hasta subsanar las incorrecciones advertidas.
- Interpretar y opinar sobre los resultados de los ensayos que se hayan efectuado, recomendando las acciones a tomar.
- El Supervisor ejecutará pruebas de control de calidad de los trabajos que sean requeridos durante la ejecución de las obras, así como pruebas específicas que acrediten la capacidad portante del terreno según diseño, además de ello el Supervisor revisará y evaluará las pruebas y ensayos de materiales realizados por el Contratista.
- Será responsable de la elaboración y verificación de los metrados de obra, paralelamente a la ejecución de la Obra, con el fin de contar con los metrados realmente ejecutados correspondientes a cada una de las partidas conformantes del Presupuesto de Obra, para ir progresivamente realizando la pre-liquidación de obra.
- Vigilar que las obras se mantengan bien iluminadas durante los posibles trabajos nocturnos.
- Controlar y coordinar la eliminación de interferencias físicas en el terreno.
- Desarrollar e implementar los mecanismos que provean a las comunidades y autoridades locales de la información relacionada al proyecto y su desempeño.
- Garantizar buenas prácticas de relación entre el equipo del contratista y el personal local.
- Control de la Programación y Avance de Obra, emitiendo opinión.
- Es obligación del Supervisor de obra el control estricto del plazo contractual de la obra, incluyendo los plazos parciales, en base al Programa CPM y deberá alertar a la ENTIDAD, con la prontitud del caso, las desviaciones que se presenten sugiriendo Acciones para que se adopten las medidas correctivas oportunas.
- Valorizar mensualmente las obras, ejecutadas según presupuesto contratado y los reintegros que le corresponden; así como de los presupuestos adicionales, sustentando los con la documentación técnico administrativa que los respalde.
- De requerirse modificaciones en el Expediente Técnico no previstas originalmente en las Bases, en el Contrato, ni en el Presupuesto, cuya realización resulte indispensable para dar cumplimiento a la meta prevista de la obra principal y dé lugar a una prestación adicional de Obra, el SUPERVISOR evaluará y dará conformidad (con la opinión del proyectista cuando se requiera) al expediente técnico presentado por el Contratista, presentándolo a la ENTIDAD, con su conformidad para el trámite de aprobación. Para el caso de Presupuestos Deductivos elaborará y/o presentará el expediente técnico correspondiente.
- Los expedientes de presupuestos adicionales deben elaborarse y tramitarse con la antelación necesaria para no generar ampliación de plazo, salvo situaciones imprevisibles.
- Notificar al Contratista y a la ENTIDAD cualquier violación a los diseños de ejecución, métodos y especificaciones técnicas y ambientales de construcción, Plan de manejo socio-ambiental (si lo hubiera) y normas aplicables vigentes.
- En las Prestaciones Adicionales, el Supervisor debe sustentar el metrado total de cada partida

con la planilla respectiva, adjuntando el sustento técnico y legal del caso, (Planos, Memoria Descriptiva, Especificaciones Técnicas, Metrados, Presupuestos, Sustento Técnico y Legal, etc., de acuerdo a las normas legales). La planilla de metrados deberá ir acompañada de planos y croquis o diagramas que permitan su identificación, así como las hojas de cálculo correspondientes.

- De suscitarse consultas al proyecto durante el desarrollo de la obra, el SUPERVISOR dejará constancia de la absolución a través del cuaderno de obra. En el caso que dicha consulta requiera ser absuelta por el Proyectista, el SUPERVISOR deberá tramitar la ante la Entidad, dentro del plazo establecido en la Ley de Contrataciones y su Reglamento.
- Absolver las consultas sobre ocurrencias y/o solicitudes de modificaciones en obra que formule el contratista, emitiendo opinión escrita en el cuaderno de obra y/o informe ante la Entidad sobre la ocurrencia o solicitud anotada, la procedencia o no de lo solicitado por el Contratista y la solución técnica posible. Definiendo además si la consulta por su naturaleza implica modificación sustancial en el diseño de la obra para su ejecución y/o operación posterior, haciendo necesaria la opinión del proyectista según el procedimiento establecido en el Reglamento de Contrataciones del Estado, dando cuenta oportuna a la Entidad tanto de la consulta como su absolución.
- EL SUPERVISOR de Obra debe pronunciarse sobre la necesidad de las modificaciones al expediente técnico, de ser el caso, y sobre cada una de las obras que componen el adicional, fundamentando su posición, que incluya la explicación del porque su no ejecución evitaría alcanzar la finalidad del contrato.
- EL SUPERVISOR de Obra debe elaborar y verificar si los presupuestos deductivos son vinculantes, es decir cuando se deriva de sustituciones de obra directamente vinculadas con partidas de trabajos adicionales, que responden a la misma finalidad programada siempre y cuando sea en las mismas progresivas replanteadas donde se Realiza La sustitución.
- EL SUPERVISOR de Obra debe verificar que en las prestaciones adicionales cuya causa esté vinculada a una eventualidad que no corresponde a condiciones normales, se adjunte el sustento técnico suficiente y competente, a fin de que los expedientes de aprobación reflejen claramente los hechos que ocasionaron la formulación de los mismos.
- EL SUPERVISOR de Obra debe verificar que en los casos en que los metrados adicionales requieran sustentarse en ensayos de laboratorio. EL CONTRATISTA deberá efectuar como mínimo una cantidad de ensayos tal que asegure un grado de confianza de 65% en la representatividad de la muestra con respecto al universo elegido, tomando como universo elegido, el metrado propuesto como Metrado adicional del terreno, tramo o sector que se analiza en el presupuesto adicional propuesto.
- EL SUPERVISOR debe informar a la ENTIDAD el progreso del trámite de los expedientes que le presenta el Contratista, hasta su aprobación.
- Programar y coordinar reuniones semanales con el Contratista y periódicamente con las comunidades o Municipios Locales para lograr que la Obra se ejecute de acuerdo a lo programado.
- Sostener con los funcionarios de la ENTIDAD, una permanente comunicación sobre el estado de las obras y el desarrollo del Contrato. Tanto a nivel de Oficina de Lima como de Obra, para cuyo efecto deberá contar con los medios de comunicación pertinentes que garanticen una fluida y permanente comunicación.
- Asesorar a la Entidad y emitir opinión sobre las controversias que se susciten con el Contratista y/o terceros.
- El SUPERVISOR es responsable por los errores y/u omisiones y sus consecuencias, cometidas por él o sus empleados detectados en la supervisión conforme a las Normas del Sistema Nacional de Control
- EL SUPERVISOR no podrá en ningún caso exonerarse de su responsabilidad por los servicios realizados que hubiera sido encontrados defectuosos ni negarse a subsanarlos.
- Preparación de Fichas Semanales e Informe de Avance Mensuales.
- Programar y coordinar reuniones periódicas con el Contratista, informando a la Entidad sobre los acuerdos y resultados.

- Comunicar permanentemente a los funcionarios de la Entidad sobre el desarrollo y estado de las obras vía telefónica, correo electrónico e informes diversos.
- Exigir pruebas de control de calidad de los trabajos que a su criterio deban realizarse durante la ejecución de la obra, así como pruebas adicionales que acrediten la capacidad portante del terreno según diseño.
- Preparación de Informes de Avance Semanales, adjuntando registros fotográficos digitales (proceso constructivo, vistas específicas y panorámicas) y escaneado de las hojas del cuaderno de obra, los que serán remitidos vía email los días viernes.
- Remisión de Informes Especiales a la Entidad a la Entidad cuando ésta los requiera o las circunstancias lo determinen.
- Controlar y coordinar la eliminación de interferencias físicas en el terreno.
- Mantenimiento del archivo general del Proyecto objeto del Contrato. Este archivo en físico y digital (documentación escaneada en formato PDF), que deberá ser entregado a la ENTIDAD a la presentación de su informe final.
- Recomendar a la ENTIDAD la aplicación de penalidad que deben aplicarse al Contratista en caso de incumplimiento de obligaciones contractuales.
- Tramitar con su opinión los reclamos, planteamientos o solicitudes del Contratista que excedan de su nivel de decisión dentro de los plazos indicados en el presente documento y/o en lo establecido en la normatividad vigente, emitiendo su pronunciamiento sobre la forma y el fondo de lo reclamado, planteado o solicitado.
- Los informes técnicos que emita el Supervisor deberán estar suscritos por el mismo, con la firma de los profesionales que con forman el equipo técnico según su competencia.

14.1.3 ACTIVIDADES DE RECEPCIÓN DE LA OBRA, INFORME FINAL Y ENTREGA DE DOCUMENTACIÓN PARA LA LIQUIDACIÓN DEL CONTRATO DE OBRA.

- El Supervisor en un plazo no mayor de cinco (5) días posteriores a la solicitud del Contratista para la Recepción de la Obra, mediante anotación efectuada en el cuaderno de Obra, informará a la Entidad de este pedido con opinión clara y precisa, previa verificación, sobre si la obra concluyó o no y en qué fecha se produjo el término, y de ser el caso informará a la Entidad sobre las observaciones pendientes de subsanación.
- La ENTIDAD designará un Comité de Recepción dentro de los siete (7) días siguientes de la recepción de la comunicación del supervisor.
- El Comité de Recepción junto con el Contratista y la Supervisión procederán a verificar el fiel cumplimiento de lo establecido en los planos y especificaciones técnicas y ambientales, y efectuará las pruebas que consideren necesarias para comprobar la calidad de la obra terminada, en un plazo no mayor de veinte (20) días siguientes de realizada su designación.
- Culminada la verificación se levantará un acta que será suscrita por los miembros del Comité de Recepción, el Contratista o su Residente y el Supervisor. En el acta se incluirán las observaciones, si las hubiera.
- De no existir observaciones, se procederá a la Recepción de la obra, teniéndose por concluida en la fecha indicada por el Contratista en el Cuaderno de Obra, salvo sustento del Supervisor en contrario.
- El Supervisor conjuntamente con el Contratista elaborará los metrados post-construcción, los mismos que deberán ser conciliados para elevarlos a la Entidad, con las firmas del Supervisor, Residente Obra y sus representantes legales.
- Los resultados deben plasmarse en un cuadro explicativo en que consten los metrados contractuales, los presupuestos adicionales de obra, reducciones y lo realmente ejecutado por cada partida.
- El Supervisor revisará y dará conformidad a la Memoria Descriptiva Valorizada, metrados finales y Planos post-construcción que el Contratista presentará debidamente suscritos por el Residente y su Representante Legal. Previa conformidad, el Supervisor remitirá la documentación a la ENTIDAD, debidamente firmada por él y por su representante legal. Caso

contrario, lo observará y devolverá al Contratista para la subsanación correspondiente.

- En caso excepcional si el Contratista no elabora la Memoria Descriptiva Valorizada, metrados finales y planos post-construcción, el Supervisor procederá a elaborarlos, De acuerdo a los trabajos realmente ejecutados , con cargo al Contratista.
- El Supervisor con su equipo de profesionales participará como asesor técnico durante todo el proceso de recepción de la obra.
- Actividades en la constatación física como consecuencia de la Resolución del Contrato de Obra:
- El Supervisor con su equipo de profesionales ofertado en su propuesta, deberá participar durante el desarrollo de la constatación física de la obra, debiendo proporcionar las planillas de las partidas realmente ejecutadas.
- El Supervisor presentará un Informe de Estado Situacional de la obra dentro de los siete (07) días calendario después de la resolución del contrato en el que incluirá el resultado estadístico del control de calidad de la obra ejecutada,
- El Supervisor integrará la Comisión para la constatación física e inventario en caso se resuelva el Contrato de Ejecución de Obra. El equipo completo de profesionales de la Supervisión, participará con carácter obligatorio en calidad de asesores durante el acto de Resolución de Contrato.
- Paralelamente a la ejecución de LA OBRA, EL SUPERVISOR irá efectuando la verificación de los metrados de LA OBRA, con el fin de contar con los metrados realmente ejecutados correspondientes a cada una de las partidas conformantes del Presupuesto de LA OBRA, así como deberá ir elaborando las correspondientes valorizaciones de LA OBRA, con precios ofertados a fin de que progresivamente practique la pre liquidación de la OBRA.
- El SUPERVISOR no está autorizado para aprobar la ejecución de obras adicionales ni modificar las condiciones contractuales de EL CONTRATISTA salvo lo indicado en el Reglamento de la Ley de Contrataciones del Estado, previa autorización escrita de la ENTIDAD, bajo causal de resolución de contrato; sin embargo, debe informar la necesidad de ejecutar adicionales de ser el caso con los sustentos y expediente técnico correspondiente.
- En caso de producirse deficiencias en las obras ejecutadas cuya responsabilidad, sea de EL SUPERVISOR éste asume por el presente Contrato; la responsabilidad integral de esas deficiencias dentro del alcance de su oferta, pudiendo exigir la ENTIDAD el pago de la indemnización correspondiente.
- La Liquidación Final del Contrato de Ejecución de Obra y la Liquidación del Contrato de Supervisión de Obra, serán acorde con lo establecido en el Reglamento de la Ley de Contrataciones del Estado.
- El SUPERVISOR deberá presentar el Informe Final en original y dos (02) copias impresas y en formato digital (PDF y editable). Su entrega se hará efectiva dentro de los treinta (30) días contados apartir de la recepción de la OBRA.

14.2 LIQUIDACIÓN DEL CONTRATO DE CONSULTORIA DE OBRA

- El Consultor presentará la liquidación del contrato dentro de los quince (15) días siguientes de haberse otorgado la conformidad de la última prestación o de haberse consentido la resolución del contrato. La Entidad deberá pronunciarse respecto de dicha liquidación y notificar su pronunciamiento dentro de los treinta (30) días siguientes de recibida.
- Si la Entidad observa la liquidación presentada por el Consultor, éste deberá pronunciarse y notificar su pronunciamiento en el plazo de cinco (5) días de haber recibido la observación; de no hacerlo, se tendrá por aprobada la liquidación con las observaciones formuladas por la Entidad.
- En el caso que el Consultor no acoja las observaciones formuladas por la Entidad, deberá manifestarlo por escrito dentro del plazo previsto en el párrafo anterior.
- Cuando El Consultor no presente la liquidación en el plazo indicado. LA ENTIDAD, deberá efectuarla y notificarla dentro de los quince (15) días siguientes, a costo del Consultor, si éste no se pronuncia dentro de los cinco (5) días de notificado, dicha liquidación quedará consentida.
- Si el Consultor observa la liquidación practicada por la Entidad, ésta deberá pronunciarse y

notificar su pronunciamiento dentro de los quince (15) días siguientes.

- En el caso de que la Entidad no acoja las observaciones formuladas por el Consultor, deberá manifestar lo por escrito dentro del plazo previsto en el párrafo anterior.

14.3 RESPONSABILIDAD DEL SUPERVISOR

- El Supervisor será responsable del control físico y verificación topográfica y calidad de las Obras, realizando las pruebas de control requeridas. En caso que la Entidad se vea en la necesidad de incurrir en mayores gastos por incumplimiento de lo señalado, se aplicará la penalidad correspondiente.
- El Supervisor será responsable de hacer cumplir las medidas de mitigación previstas para la conservación del medio ambiente y en caso de incumplimiento, aplicar las penalidades a que hubiere lugar.
- Vigilar que la señalización de tránsito cumpla con lo requerido por la ENTIDAD las autoridades de tránsito y el plan de seguridad vial presentado por el contratista.
- Vigilar que el Contratista publique oportunamente los avisos sobre desvíos e instrucciones de tránsito vehicular en los principales medios de comunicación, supervisar que el Contratista señale adecuadamente y oportunamente los desvíos de tránsito y coloque los carteles informativos de obra.
- Inspeccionar y disponer las acciones en relación a los inmuebles aledaños y/o comprendidos en el área de influencia de obra, a fin de que no sean afectados.
- Adoptar las precauciones necesarias para evitar que el tránsito de las maquinarias, el uso de explosivos o materiales inflamables entre otros aspectos, produzcan inconvenientes o daños en la propiedad de terceros.
- Ejercer un control permanente sobre la vigencia de las Cartas Fianza del Contratista, comunicando a la ENTIDAD los vencimientos con un mes de anticipación.
- El Supervisor deberá mantener un control permanente sobre los Adelantos por Materiales otorgados al Contratista, lo que se reflejará tanto en las valorizaciones como en los ajustes de los montos de las Cartas Fianzas.
- Es responsabilidad del Supervisor que la Amortización del Adelanto Directo otorgado al Contratista se efectúe regularmente en las valorizaciones mensuales de la Obra; controlando que el adelanto sea amortizado totalmente, en las valorizaciones correspondientes, dentro del Plazo vigente de ejecución de la Obra.
- En el caso de que la Obra requiera de prestaciones adicionales, se procederá de acuerdo a lo previsto en el artículo 175° del Reglamento de la Ley de Contrataciones del estado. La necesidad de ejecutar obras adicionales, debe ser informada por el Supervisor o alertada por el Contratista, a fin que su ejecución se desarrolle en el calendario de ejecución de obra.
- Se presentarán los expedientes de las Prestaciones adicionales, deductivos vinculantes, reducciones de obra y ampliaciones de plazo con su respectivo archivo magnético en CD con toda la información completa que sustente dichos expedientes a fin de que la entidad pueda efectuar un control interno eficiente y eficaz y así facilitar el posible control posterior que se efectúe. Estos expedientes deben ser suscritos por el SUPERVISOR.
- Por ningún motivo el Supervisor valorizará Obra Adicional en la planilla de Obra Contratada.
- Vigilar que la señalización de tránsito cumpla con lo requerido por la ENTIDAD las autoridades de tránsito y el plan de seguridad vial presentado por el contratista.
- Vigilar que el Contratista publique oportunamente los avisos sobre desvíos e instrucciones de tránsito vehicular en los principales medios de comunicación, supervisar que el Contratista señale adecuadamente y oportunamente los desvíos de tránsito y coloque los carteles informativos de obra.
- Inspeccionar y disponer las acciones en relación a los inmuebles aledaños y/o comprendidos en el área de influencia de obra, a fin de que no sean afectados.
- Adoptar las precauciones necesarias para evitar que el tránsito de las maquinarias, el uso de explosivos o materiales inflamables entre otros aspectos, produzcan inconvenientes o daños

en la propiedad de terceros.

- Ejercer un control permanente sobre la vigencia de las Cartas Fianza del Contratista, comunicando a la ENTIDAD los vencimientos con un mes de anticipación.
- El Supervisor deberá mantener un control permanente sobre los Adelantos por Materiales otorgados al Contratista, lo que se reflejará tanto en las valorizaciones como en los ajustes de los montos de las Cartas Fianzas.
- Es responsabilidad del Supervisor que la Amortización del Adelanto Directo otorgado al Contratista se efectúe regularmente en las valorizaciones mensuales de la Obra; controlando que el adelanto sea amortizado totalmente, en las valorizaciones correspondientes, dentro del Plazo vigente de ejecución de la Obra.
- En el caso de que la Obra requiera de prestaciones adicionales, se procederá de acuerdo a lo previsto en el artículo 175° del Reglamento de la Ley de Contrataciones del estado. La necesidad de ejecutar obras adicionales, debe ser informada por el Supervisor o alertada por el Contratista, a fin que su ejecución se desarrolle en el calendario de ejecución de obra.
- Se presentarán los expedientes de las Prestaciones adicionales, deductivos vinculantes, reducciones de obra y ampliaciones de plazo con su respectivo archivo magnético en CD con toda la información completa que sustente dichos expedientes a fin de que la entidad pueda efectuar un control interno eficiente y eficaz y así facilitar el posible control posterior que se efectúe. Estos expedientes deben ser suscritos por el SUPERVISOR.
- Por ningún motivo el Supervisor valorizará Obra Adicional en la planilla de Obra Contratada.
- El Supervisor no tendrá autoridad para exonerar al Contratista de ninguna de sus obligaciones contractuales, ni de ordenar ningún trabajo adicional o variación de obra que de alguna manera involucre ampliación de plazo o cualquier pago extra, a no ser que medie autorización escrita y previa de la ENTIDAD.
- Las sanciones por incumplimiento que se aplican al SUPERVISOR comprenden no solamente las establecidas en estos Términos de Referencia y en el Contrato, sino,
- además, las que conforme a Ley le corresponden.
- El Supervisor, dentro de los alcances del rol contractual que le ha correspondido desempeñar, será legalmente responsable por el período mínimo de siete (07) años a partir de la conformidad de sus servicios.
- En el caso de Consorcios, sus integrantes son solidariamente responsables frente a la ENTIDAD.
- EL SUPERVISOR es responsable de la verificación de los estudios de ingeniería y control de las obras para que se ejecuten con la calidad técnica y ambiental de construcción requerida.
- EL SUPERVISOR no podrá transferir parcial o totalmente los servicios objeto de este Contrato.
- En el caso de que la Obra requiera de prestaciones adicionales, se procederá de acuerdo a lo previsto en el artículo 205° del Reglamento de la Ley de Contrataciones del estado. La necesidad de ejecutar obras adicionales, debe ser informada por el Supervisor o alertada por el Contratista, a fin que su ejecución se desarrolle en el calendario de ejecución de obra.
- Se presentarán los expedientes de las Prestaciones adicionales, deductivos vinculantes, reducciones de obra y ampliaciones de plazo con su respectivo archivo magnético en CD con toda la información completa que sustente dichos expedientes a fin de que la entidad pueda efectuar un control interno eficiente y eficaz y así facilitar el posible control posterior que se efectúe. Estos expedientes deben ser suscritos por el SUPERVISOR.
- Por ningún motivo el Supervisor valorizará Obra Adicional en la planilla de Obra Contratada.
- El Supervisor no tendrá autoridad para exonerar al Contratista de ninguna de sus obligaciones contractuales, ni de ordenar ningún trabajo adicional o variación de obra que de alguna manera involucre ampliación de plazo o cualquier pago extra, a no ser que medie autorización escrita y previa de la ENTIDAD.
- Las sanciones por incumplimiento que se aplican al SUPERVISOR comprenden no solamente las establecidas en estos Términos de Referencia y en el Contrato, sino, además, las que conforme a Ley le corresponden.

14.4 PROCEDIMIENTOS DE CONTROL

- El Supervisor adoptará los procedimientos necesarios para realizar un efectivo control técnico, ambiental, económico, administrativo y legal de las actividades del Contratista, relacionadas con la ejecución de la Obra.
- En su Propuesta Técnica, el Consultor, con conocimiento del Expediente Técnico, programación y calendario puede proponer las pruebas y ensayos complementarios que juzgue necesarios, sin que ello impida la adopción de nuevas pruebas, según el desarrollo de la construcción.
- El Supervisor propondrá a la ENTIDAD, para su aprobación, los formatos que se usarán para el Control de la Obra.

INFORME FINAL, se tomará en cuenta lo siguiente:

- Dentro de los 30 días calendario siguientes a la recepción de la obra, el Supervisor presentará el Informe Final que incluirá el análisis y/o resultado estadístico de los ensayos de control de calidad de las obras de arte en general, comparando con los parámetros o requisitos exigidos en las Especificaciones Técnicas; c) reporte sobre las actividades de protección y recuperación ambiental adoptadas; d) juicio crítico sobre el fiel cumplimiento de lo especificado en los documentos ambientales contractuales y, de ser el caso, en los planes de instalación y recuperación ambiental propuestos por el contratista; e) informe del estado situacional de la obra, teniendo en cuenta además la presentación de los documentos detallados en el Anexo N°02.
- Este Informe Final será presentado a LA ENTIDAD con el resumen de los resultados de las constataciones y verificación de viabilidad a que dieron lugar los adicionales de obra producidos durante la ejecución del proyecto.

15. PRODUCTO A OBTENER

EL SUPERVISOR DEBERÁ PRESENTAR A LA ENTIDAD LA SIGUIENTE DOCUMENTACIÓN, COMO RESULTADO DE LA PRESTACIÓN DE SERVICIOS:

El Supervisor deberá presentar a la ENTIDAD, toda documentación debidamente foliada, en original más una (01) copia (puede ser impresa usando ambas caras del papel, y solo a requerimiento de la Entidad se presentarán más copias, siendo las fotografías y cuadros a color y acompañada de la versión digital obligatoriamente con formato vinculado.

INFORME INICIAL (deberá ser entregado a los 05 días calendario de suscrito el Contrato). Incluirá el Informe de Revisión del Expediente Técnico de Obra (Ingeniería para la Construcción), formulará las conclusiones y recomendaciones, y, en su caso, las complementaciones y/o modificaciones, indicando los adicionales y/o deductivos que podrían presentarse dentro del periodo de ejecución.

Presentará el informe sobre el desarrollo de la obra en mínimo dos (02) ejemplares.

FICHAS DIARIOS

Remitirá el avance de partidas desarrolladas durante el día, con mínimo 04 fotos, esta información se remitirá hasta las 11.59 pm del día vía físico o virtual en las plataformas oficiales de la Entidad, además de enviarlo al correo del coordinador y encargado de monitoreo cuya

dirección de correo electrónico serán solicitado por el contratista al inicio de la ejecución de obra.

FICHAS SEMANALES

Incluirá los acontecimientos ocurridos más resaltantes durante la semana, copia del cuaderno de obra, al periodo de la ficha respectiva, informará sobre materiales, equipos, personal del Contratista y el estado de la obra con relación al avance programado y real ejecutado, observaciones y recomendaciones para notificar al CONTRATISTA, adjuntando como mínimo seis fotografías del detalle constructivo, 03 fotos panorámicas digitalizadas impresas a color y copias del cuaderno de obra de la semana correspondiente. Deberá remitir los informes semanales vía correo electrónico (los días viernes) al administrador del contrato de la Departamento de Infraestructura Hidráulica y Riego Tecnificado de la Entidad.

VALORIZACIONES MENSUALES

Por avances del Contratista. Las valorizaciones por avances correspondientes se tramitarán en forma mensual, debiendo contener la documentación que respalde los metrados valorizados(planillas y planos), los reajustes, las amortizaciones y las deducciones; cuadro comparativo de avance programado y avance real ejecutado; opinión y conformidad sobre los resultados de las pruebas de control de calidad y/o pruebas específicas, efectuadas en el periodo de valorización. El resumen de la valorización mensual presentada deberá ser remitido vía correo electrónico y escaneados con los sellos y firmas al administrador del contrato de la Entidad para su evaluación previa.

Deben ser aprobadas y remitidas en un plazo máximo de cinco (5) días contados a partir del primer día hábil del mes siguiente al de la valorización respectiva. En el mes de diciembre se tramitarán dos (02) valorizaciones quincenales con las mismas características y requisitos de las valorizaciones mensuales, siendo su plazo de presentación a la Entidad, dentro de los primeros tres (03) días de la quincena correspondiente. En el caso se resuelva el Contrato de Ejecución de Obra, la valorización del saldo de obra de cada partida constructiva deberá ser presentada conjuntamente con el Acta de Constatación Física e Inventario de la Obra.

INFORMES MENSUALES

De las actividades Técnico - Ambientales - Económico - Administrativo de las Obras, los cuales deberán ser entregados en un plazo máximo de cinco (5) días contados a partir del primer día hábil del mes siguiente, debiendo contener lo siguiente:

a. PRIMER VOLUMEN

a.1 Información General

Debe contener lo siguiente;

Ficha resumen de información mensual:

Con datos referidos a la obra, licitación, contrato, contratista; montos presupuesto base, ofertado, adelantos, adicionales, deductivos, monto actual de contrato; fechas de suscripción del contrato, entrega de los adelantos en efectivo y de materiales, entrega de terreno, inicio de la obra, ampliaciones de plazo fecha de finalización actualizada; montos valorizados del contrato principal; porcentaje de avance valorizado, programado y avance físico ejecutado; situación de la obra(normal, adelantada o atrasada).

También se incluirán datos referidos a la Supervisión, concurso, contrato; montos de propuesta económica negociada, deductivos, fechas de suscripción del contrato, entrega del adelanto, inicio de los servicios, ampliaciones de plazo, fin de los servicios; montos valorizados contrato principal y adicionales; porcentaje de avance valorizado.

Además, se incluirán referencias de la coordinación del proyecto de parte de la ENTIDAD, Contratista y Supervisión, con indicación de direcciones, teléfonos y e-mail, tanto en Lima como en obra.

Gráfico resumen de obra:

Se presentará en tamaño A-3, contendrá un gráfico del tramo del canal, con indicación de ubicación de los campamentos de supervisión y obra, canteras, pagos mes a mes del contratista y supervisión, porcentaje de avance valorizado; principales recursos utilizados (equipos, personal y materiales) por el Contratista y personal de la Supervisión.

a.2 Información de Obra

Debe contener lo siguiente:

Resumen del trabajo efectuado en el mes y de las principales incidencias ocurridas: incluirá descripción ordenada de los trabajos efectuados en cada rubro de obra o partida genérica, dificultades y soluciones, juicio crítico sobre la actuación del Contratista en su conjunto y toda información que contribuya a que la ENTIDAD tenga un conocimiento cabal del estado de la obra. Estado de avance físico de la obra: incluirá una breve descripción de los métodos de construcción propuestos y/o ejecutados por el Contratista, incluidas las obras de mitigación, medidas de protección y recuperación ambiental de las áreas de apoyo a las obras y un registro de índices de seguridad y accidentes de obra; detalle gráfico del estado de avance físico de las partidas del proyecto; cálculo de avance físico equivalente en kilómetros; plan y frentes de trabajo, partidas a ejecutar en el mes siguiente.

Estado de avance económico de la obra: incluirá los avances económicos por partidas, gastos generales, utilidad, adelantos y amortizaciones; cuadro y diagrama de barras de avance mensual y acumulado por rubros o partidas genéricas, comparación con el avance programado vigente; gráfico que muestre el avance real valorizado y el avance programado vigente (global).

Estado financiero de la obra: incluirá un cuadro resumen de pagos a cuenta al Contratista, un cuadro de adelantos concedidos al Contratista, relación de cartas fianzas vigentes, pronóstico del costo final de la obra. Recursos utilizados por el Contratista: incluirá un organigrama del Contratista, relación del personal, del equipo y de los materiales utilizados en la obra, canteras y puntos de agua.

a.3 Información de Supervisión

Debe contener lo siguiente:

Actividades desarrolladas por el Supervisor: incluirá una breve descripción de las actividades desarrolladas por el Supervisor, en cuanto al control técnico, control de calidad y control económico - financiero de la obra, dificultades y soluciones adoptadas; Informe de las actividades de Supervisión ambiental realizadas durante el mes; Plan y frentes de trabajo para el mes siguiente. Estado financiero de la Supervisión: incluirá cuadro resumen de pagos a cuenta efectuadas al Supervisor; Relación de cartas fianzas vigentes, pronóstico del costo final de la Supervisión.

Recursos utilizados por el Supervisor: incluirá Organigrama del Supervisor; Relación del personal profesional, técnico y auxiliar; Relación de vehículos y equipos.

a.4 Panel fotográfico (05 páginas)

Debe contener fotografías del trabajo en ejecución y del trabajo terminado, de aquellas actividades y ocurrencias que revistan características especiales. Adicionalmente, se adjuntará un (01) CD con la información digital de la ejecución de la obra.

b. SEGUNDO VOLUMEN (Anexos)

b.1 Anexo Control Ambiental: incluirá Informe de protección y recuperación ambiental del entorno de la obra, factores ambientales y/o naturales que afecten el desarrollo normal de la obra.

b.2 Anexo Inspección y control de calidad: incluirá Certificado de calidad de los materiales según lo requerido en las Especificaciones Técnicas de obra; Ensayos y pruebas de laboratorio, indicando ubicación, fecha en que fueron realizados, resultados y análisis estadístico, comparando resultados con los índices admisibles. En caso que los resultados no cumplieran con lo requerido por las Especificaciones Técnicas se deberá indicar las medidas correctivas y responsabilidades si las hubiere.

b.3 Anexo Cuaderno de Obras: incluirá copia del cuaderno de obras, anotaciones efectuadas en el mes correspondiente al informe, resaltando las anotaciones que se consideren más importantes; relación que incluya la numeración de las anotaciones y hojas del cuaderno de obra entregadas en informes mensuales anteriores.

b.4 Anexo Resumen de las principales comunicaciones recibidas o emitidas por la Supervisión: incluirá listado resumen de las comunicaciones recibidas la ENTIDAD, del Contratista y de Terceros, también incluirá el listado resumen de las comunicaciones emitidas a la ENTIDAD, al Contratista ya Terceros, en cada caso se debe resaltar los aspectos que el Supervisor considere relevante o pendientes de solución.

b.5 Anexo Información miscelánea que tenga relación con la obra.

b.6 Se incluirá un anexo que contenga una copia desglosable del cuaderno de obra correspondiente al mes del Informe Mensual.

INFORMES ESPECIALES: Deberán ser presentados de acuerdo a lo siguiente:

- Informes solicitados por la Entidad, en un plazo de tres (03) días calendario contados desde el día siguiente de haber recibido el requerimiento.
- Informe de oficio sin que lo pida la ENTIDAD cuando se trata de asuntos que requieran decisión o resolución de la ENTIDAD promoviendo un Expediente Administrativo; o se trate de hacer conocer a la ENTIDAD importantes acciones administrativas que haya tomado en el ejercicio de sus atribuciones; y que serán cursadas dentro del término de la distancia.
- En los Informes Mensuales que tienen carácter de reporte, hará un recuento de la acción tomada.
- El Supervisor presentará el Informe de Término de Obra para la recepción de la obra.
- INFORME FINAL: Deberá ser entregado dentro de los 30 días calendario, siguientes a la Recepción de la Obra.
- Adicionalmente, deberá contener lo siguiente:
- La medición final de la obra, distinguiendo los trabajos.
- El resumen de rendimientos unitarios de los equipos y partidas, el análisis de los rendimientos de los equipos utilizados en obra según su antigüedad, el desagregado del costo de operación de los mismos.
- Revisión y conformidad a la Memoria Valorizada y Planos Post-Construcción ("Conforme de Obra") presentados por el Contratista. El informe final incluirá el registro de las medidas y obras de protección y recuperación ambiental.
- Un archivo electrónico, editado profesionalmente, en la cual se muestre todo el proceso constructivo desde el inicio hasta la finalización de la obra.
- El Informe Final incluirá un resumen de fotos (impreso y en CD o DVD), un resumen de videos

editados y narrados en los cuales se muestre de manera sistematizada el proceso constructivo y secuencial de las partidas y vistas panorámicas del desarrollo secuencia de la obra, desde el inicio hasta su finalización.

INFORMES DEL ESTADO SITUACIONAL DE LA OBRA POR RESOLUCIÓN DE CONTRATO: Deberá ser

Presentados de acuerdo a lo siguiente:

- El Supervisor presentará el Informe de resolución de contrato de obra en el cual se evaluará las razones por las que la obra fue resuelta.
- El Supervisor presentará toda la documentación generada hasta el día de la resolución de contrato, certificados de calidad de materiales y ensayos.
- El Supervisor a la resolución del contrato deberá proporcionar el metrado realmente ejecutado.
- El Informe de Resolución de Contrato incluirá un resumen de fotos (impreso y en CD o DVD), un resumen de videos editados y narrados en los cuales se muestre de manera sistematizada el proceso constructivo y secuencial de las partidas más significativas e importantes de la obra y vistas panorámicas del desarrollo secuencia de la obra, desde el inicio hasta la resolución del contrato, incluyendo el acto de constatación física de la obra.

NOTA: De existir observaciones por parte de la Entidad a los Informes mensuales presentados por el Supervisor, dichas observaciones tienen que ser levantadas en un plazo no mayor de 05 días calendarios.

15. REQUISITOS MINIMOS QUE DEBE CUMPLIR EL POSTOR (RECURSOS HUMANOS Y FISICOS).

El Supervisor deberá contar con la organización necesaria para cumplir eficientemente las obligaciones descritas en los presentes Términos de Referencia y en su Oferta Técnica.

El Supervisor proporcionará y dispondrá adecuadamente de una organización de profesionales, técnicos, administrativos y personal de apoyo, concordante con la cantidad y programación de sus recursos establecida en el Cuadro de Utilización de Recursos Personal de su Propuesta, los cuales contarán con todas las instalaciones necesarias, así como los medios de transporte y comunicación para cumplir eficientemente sus obligaciones.

Los profesionales que conformen el equipo del supervisor deberán acreditar los títulos profesionales correspondientes. Además, los referidos profesionales y el personal técnico, deberán evidenciar documentadamente la experiencia para los cargos a desempeñar en el Proyecto.

Cuando se trate de profesionales extranjeros, el Postor que haya obtenido la Buena Pro entregará a la ENTIDAD, el cargo de la solicitud oficial de colegiación ante el Colegio de Ingenieros del Perú y o Colegios Profesionales del Perú, el que será reemplazado posteriormente por el Certificado otorgado por estos, cuando se inicien sus servicios.

EL SUPERVISOR estará en obra permanentemente y actuará como representante de la ENTIDAD ante EL CONTRATISTA, y en tal sentido, cumplirá las siguientes funciones:

Atender, en plazo que se indique, todos los informes solicitados por la ENTIDAD.

Atenderá los funcionarios de la ENTIDAD y de los Órganos del Sistema Nacional de Control que visite en la Obra, en lo que respecta a informes y documentación que soliciten.

Todo el personal asignado al Proyecto, deberá ser con carácter de dedicación exclusiva por el tiempo y en la oportunidad señalada en la Propuesta Técnica.

En el caso que EL SUPERVISOR efectúe cambios del personal profesional propuesto sin autorización de la ENTIDAD, éste puede ser causal de Resolución de Contrato conforme a la Ley y Reglamento de Contrataciones del Estado.

EL SUPERVISOR obtendrá todos los seguros necesarios para su personal, según la Legislación Nacional aplicable, debiendo mantener la vigencia de dichos seguros en su capacidad total, hasta que los servicios pactados hayan culminado y cuenten con la aceptación de la ENTIDAD. Las pólizas, así como sus correspondientes recibos de pago de primas, estarán a disposición de LA ENTIDAD quien podrá solicitarlas en cualquier momento para su verificación. El incumplimiento de esta obligación será causal de no pago de la valorización hasta que no se presente los recibos de pago de primas. La demora en el pago no generará intereses ni daños a la ENTIDAD.

EL SUPERVISOR dará por terminados los servicios de cualquier trabajador de la Supervisión cuyo trabajo o comportamiento no sean satisfactorios para la ENTIDAD.

Inmediatamente EL SUPERVISOR propondrá a LA ENTIDAD el cambio de personal a fin de obtener la aprobación del mencionado cambio.

Los costos adicionales que demanden la obtención de los reemplazos necesarios, tales como pasajes, viáticos, gastos de traslado, etc., serán responsabilidad de EL SUPERVISOR.

El Supervisor con relación al Contratista, se considerará como representante de la ENTIDAD

LA ENTIDAD podrá solicitar cambios del personal del Supervisor, en cualquier momento, cuando considere conveniente en beneficio del Proyecto.

El personal del Supervisor deberá observar en todo momento las normas de seguridad vigentes en la obra, debiendo todo el personal estar provistos de cascos, chalecos, botas, guantes, lentes de seguridad, protector contra polvo o gases, el implemento que los identifique, etc. De igual manera, durante el tiempo que dure la visita, deberá proporcionar a los funcionarios de LA ENTIDAD y otros visitantes, los implementos de seguridad necesarios.

16. GARANTÍA MINIMA DEL SERVICIO

De acuerdo a los alcances del rol contractual; el Supervisor será responsable por el período de SIETE

(07) años, a partir de la conformidad de sus servicios.

18 SISTEMA DE CONTRATACION

El sistema de contratación considerado para el presente proceso es el Esquema Mixto: suma alzada y tarifas; para actividades de supervisión de obra, precisándose que en concordancia con el literal C del artículo 35° del Reglamento de la Ley N° 30225, el postor formulará u oferta proponiendo tarifas en base al tiempo estimado o referencial para la ejecución de la prestación

contenido en los documentos del procedimiento y que se valoriza en relación a su ejecución real. Los pagos se basan en tarifas. Las tarifas incluyen costos directos, cargas sociales, tributos, gastos generales y utilidades.

A SUMA ALZADA para actividades del supervisor en el procedimiento de liquidación., en concordancia al numeral 142.4 del artículo 142 del Reglamento de la Ley de Contrataciones del Estado indica Cuando se haya previsto en el contrato de supervisión que las actividades comprenden la liquidación del contrato de obra: i) el contrato de supervisión culmina en caso la liquidación sea sometida a arbitraje; ii) el pago por las labores hasta el momento en que se efectúa la recepción de la obra, es realizado bajo el sistema de tarifas mientras que la participación del supervisor en el procedimiento de liquidación es pagada empleando el sistema a suma alzada”

19 MODALIDAD DE EJECUCION CONTRACTUAL.

No corresponde (según SEACE-OSCE).

20 FORMA DE PAGO

La Entidad realizará el pago de la contra prestación pactada a favor del contratista en pagos parciales por tarifa hasta la recepción de la obra, mientras que la participación del supervisor en el procedimiento de liquidación de obra es pagada empleando el sistema a suma alzada. De acuerdo al numeral 142.4 del artículo 142 del Reglamento de la Ley de contrataciones del estado.

El pago se efectuará en forma prorrateada según tarifa propuesta, siendo que el monto sobrante será por la emisión del informe final de obra, el cual será mediante pago único final por el servicio de consultoría de supervisión y se hará efectiva luego de aprobada y/o consentida la liquidación de la ejecución de obra y/o cuando la liquidación de la obra haya sido sometida algún medio de solución de controversia

Para efectos del pago de las contraprestaciones ejecutadas por el contratista, la Entidad debe contar con la siguiente documentación:

- Informe del coordinador del departamento de Infraestructura hidráulica y riego tecnificado emitiendo la conformidad de la prestación efectuada.
- Comprobante de pago.
- Valorización mensualizada del contratista y el cálculo de la tarifa
- Documento de aprobación de la valorización de ejecución de obra.
- Informe mensual.

21 ADELANTOS

- LA ENTIDAD otorgará como adelanto directo, hasta un máximo del 10% del monto del contrato.
- El adelanto se solicitará adjuntando la correspondiente CARTA FIANZA y dentro de los ocho (08) días posteriores a la firma del contrato.
- La CARTA FIANZA deberá ser incondicional, solidaria, irrevocable y de realización automática, sin beneficio de excusión; extendida a la orden de la GERENCIA REGIONAL DE AGRICULTURA por idéntico monto y un plazo mínimo de vigencia de tres meses renovable trimestralmente por el monto pendiente de amortizar, hasta la amortización total del adelanto otorgado.

- LA GERENCIA REGIONAL DE AGRICULTURA entregará el adelanto directo dentro del plazo de siete Días de presentada la solicitud por el Supervisor de Obra.
- El referido adelanto será amortizado mediante descuentos proporcionales en cada una de las valorizaciones.

22 INFORMACION QUE PROPORCIONARÁ LA ENTIDAD

LA ENTIDAD proporcionará al Supervisor toda la información necesaria disponible con relación al Proyecto previa solicitud.

23 FACULTADES DEL SUPERVISOR

El Supervisor tendrá la obligación y el deber de hacer cumplir las Especificaciones Técnicas, para lo que dictará las medidas adecuadas en el momento oportuno exigiendo

su cumplimiento al Contratista. Asimismo, le aplicará las multas y retenciones por incumplimiento de las disposiciones precisadas en los Documentos del Contrato de Obra.

El Supervisor no podrá dictar ninguna orden que sobrepase las atribuciones que se señalan en las Bases Términos de Referencia, Propuesta Técnica y Contrato, debiendo en caso de eventualidades inevitables justificadas, bajo responsabilidad, recabar autorización expresa de la ENTIDAD. Poderes de excepción del Supervisor.

No obstante, lo anterior, si durante el proceso de elaboración y construcción se produjeran contingencias que pudieran poner en peligro la vida de personas, o la propiedad pública o privada, o que amenacen causar u ocasionen interrupciones en el tránsito vehicular comercial por la obra en ejecución, el Supervisor por excepción, podrá disponer las medidas que tiendan a mitigar y/o superar dichas situaciones, debiendo dar cuenta a LA ENTIDAD en el más breve plazo.

24 CONDICIONES GENERALES

- La provisión de oficinas, mobiliario, transporte, equipo, sistema de comunicación, copiado, informática, topografía y laboratorio que requiera el Supervisor para la Obra, será responsabilidad de éste.
- Toda información empleada o preparada durante el desarrollo del Proyecto es de propiedad de la Entidad y de carácter reservada y no podrá ser entregado a terceros sin el consentimiento escrito de la ENTIDAD.
- El Supervisor podrá ser llamado en cualquier momento por LA ENTIDAD para informar o asesorar en asuntos concernientes al Proyecto.
- El Supervisor deberá absolver las consultas del Contratista dentro de los plazos establecidos en la normativa de contrataciones con conocimiento de LA ENTIDAD en todas las actividades relacionadas al Proyecto, de modo que no genere mayores costos a la obra.
- El Supervisor efectuará una revisión de las Especificaciones Especiales y Ambientales de Construcción, para verificar si estas cubren todos los aspectos especiales de diseño y protección ambiental. En caso contrario, el Supervisor está obligado a informar a LA ENTIDAD y recomendar las modificaciones y/o correcciones necesarias.
- El Supervisor hará una revisión de la suficiencia de los diseños considerados para la protección de la obra. En los casos que sean necesarios, el Supervisor recomendará y complementará la modificación de los diseños considerados.
- Asimismo, revisará los ensayos, sondajes y resultados de las pruebas tomadas durante el desarrollo del Proyecto, debiendo en caso necesario, ampliar dichos estudios, previa

autorización de la ENTIDAD.

- El Supervisor deberá realizar las pruebas y ensayos necesarios para certificar la correcta ejecución de la obra. Igualmente, el Supervisor revisará y evaluará las pruebas y ensayos de materiales realizados por el Contratista. Tanto el Supervisor como el Contratista utilizarán sus propios Laboratorios, quedando terminantemente prohibido que el Supervisor utilice el Laboratorio del Contratista y/o que los ensayos los haga en forma conjunta.
- En caso de requerirse ensayos especiales, éstos serán previamente autorizados por la ENTIDAD.
- El Supervisor obtendrá todos los seguros necesarios para su personal, según la Legislación Nacional aplicable, debiendo mantener la vigencia de dichos seguros en su capacidad total, durante el período de tiempo del Contrato de Supervisión y posibles ampliaciones del plazo.
- El Supervisor, al término de la Obra, deberá entregar a LA ENTIDAD todo el acervo documental Técnico y Administrativo de la Obra, conjuntamente con la Liquidación Final y Cuadernos de Obra. Se incluirá una copia digitalizada de toda la información presentada en archivos con índice hipervinculado de manera de identificar rápidamente cualquier documento. Esta entrega de Información no exime al Supervisor que pudiera ser requerido posteriormente para cualquier absolución de consultas en relación con la Obra. LA ENTIDAD controlará la labor del Supervisor a través del Administrador de Contrato y funcionarios designados expresamente para cumplir tales funciones.
- En caso de requerirse ensayos especiales, éstos serán previamente autorizados por la ENTIDAD.
- El Supervisor obtendrá todos los seguros necesarios para su personal, según la Legislación Nacional aplicable, debiendo mantener la vigencia de dichos seguros en su capacidad total, durante el período de tiempo del Contrato de Supervisión y posibles ampliaciones del plazo.
- El Supervisor, al término de la Obra, deberá entregar a LA ENTIDAD todo el acervo documental Técnico y Administrativo de la Obra, conjuntamente con la Liquidación Final y Cuadernos de Obra. Se incluirá una copia digitalizada de toda la información presentada en archivos con índice hipervinculado de manera de identificar rápidamente cualquier documento. Esta entrega de Información no exime al Supervisor que pudiera ser requerido posteriormente para cualquier absolución de consultas en relación con la Obra. LA ENTIDAD controlará la labor del Supervisor a través del Administrador de Contrato y funcionarios designados expresamente para cumplir tales funciones.
- El Supervisor deberá prestar todas las facilidades a los funcionarios de LA ENTIDAD para la revisión del Avance de las Obras bajo su supervisión y proporcionará la información que sea requerida.
- El Supervisor estará sujeto a fiscalización por los funcionarios que designe LA ENTIDAD quienes verificarán la permanencia en la Obra del personal del Supervisor asignado al Proyecto; así como de la totalidad de los equipos de laboratorio, topografía y otros incluidos en su Contrato, y a la efectiva utilización de los vehículos sujetos a pago.

25. PENALIDADES

Encaso de retraso injustificado en la ejecución de las prestaciones objeto del contrato cuyos plazos se han establecido en los documentos contractuales, la Entidad le aplicará al contratista una penalidad por cada día de atraso de conformidad con lo establecido en el Art.162° del Reglamento de la Ley de Contrataciones del Estado.

26. OTRAS PENALIDADES

La aplicación de otras penalidades, referidas a los incumplimientos de las diversas obligaciones a cargo del consultor o contratista distintas al retraso, cuyas consideraciones están definidas en el artículo 163° del Reglamento de la Ley de Contrataciones y Adquisiciones del Estado.

El responsable del Área de Infraestructura de Riego de la Entidad, al detectar una infracción establecida en la tabla siguiente de penalidades procederá a la aplicación automática.

OTRAS PENALIDADES			
N°	Supuestos de aplicación de penalidad	Forma de cálculo	Procedimiento
1	Cuando el personal acreditado permanece menos de sesenta (60) días desde el inicio de su participación en la ejecución del contrato o del íntegro del plazo de ejecución, si este es menor a los sesenta (60) días, de conformidad con las disposiciones establecidas en el numeral 190.2 del artículo 190 del Reglamento ¹⁸ .	0.5 UIT, por cada ocurrencia.	Según informe o acta de visita del coordinador de la DIHRT, o responsable de obra
2	En caso el contratista incumpla con su obligación de ejecutar la prestación con el personal acreditado o debidamente sustituido.	0.5 UIT, por cada ocurrencia.	Según informe o acta de visita del coordinador de la DIHRT, o responsable de obra
3	Si como consecuencia de verificar el funcionamiento u operatividad de la infraestructura culminada y las instalaciones y equipos en caso corresponda, el comité de recepción advierte que la obra no se encuentra culminada.	[0.5 UIT, por cada ocurrencia.	Según informe del comité de recepción.
4	En caso el supervisor de obra no absuelva las consultas o las absuelva fuera del plazo señalado en el numeral 193.3 del artículo 193 del Reglamento. ¹⁹	Una (1) UIT por no atender las consultas formuladas por el residente de obra, según lo dispuesto en el literal b) del numeral 193.10 del artículo 193 del Reglamento.	Según informe o acta de visita del coordinador de la DIHRT, o responsable de obra
5	Por día de ausencia injustificada del jefe de supervisión en obra. (se considera ausencia diaria en la obra cuando el supervisor de obra no se ha encontrado por más de 02 horas continuas en las cuales estarán dentro de las 08 horas del horario de trabajo; la justificación de corresponder debe ser presentada a la entidad debidamente acreditada y con anticipación al día de ausencia).	0.5 UIT, por cada ocurrencia.	Según informe o acta de visita del coordinador de la DIHRT, o responsable de obra
6	No cumple con proveer el personal clave establecido en su propuesta técnica.	0.5 UIT, por cada día de ausencia década personal	Según informe o acta de visita del coordinador de la

¹⁸ En caso que el objeto de la contratación sea la elaboración de expediente técnico, no incluir esta penalidad.

¹⁹ En caso que el objeto de la contratación sea la supervisión de la obra, incluir obligatoriamente esta penalidad.

		ausente.	DIHRT, o monitor de obra o responsable de obra.
7	Su personal no cuenta con los equipos de protección personal.	0.5 UIT, por cada día de ocurrencia	Según informe o acta de visita del coordinador de la DIHRT, o monitor de obra o responsable de obra.
8	Su personal no se encuentra en campo y no ha justificado su ausencia ante la Entidad.	0.5 UIT, por cada día de ausencia del personal en el plazo previsto.	Según informe o acta de visita del coordinador de la DIHRT, o monitor de obra o responsable de obra.
9	No cumple con el uso de materiales y equipos de campo (vehículo, medios de comunicación, equipos de ingeniería) establecido en los términos de referencia.	0.5UIT, por cada día de ocurrencia	Según informe o acta de visita del coordinador de la DIHRT, o monitor de obra o responsable de obra.
10	No comunica a la Entidad las acciones dispuestas cuando el contratista incumple las medidas de seguridad indicadas en el Expediente Técnico.	0.5 UIT, por cada ocurrencia y por cada punto de trabajo.	Según informe o acta de visita del coordinador de la DIHRT, o monitor de obra o responsable de obra.
11	No realiza las anotaciones en el cuaderno digital	0.5UIT, por cada día de ocurrencia	Según informe o acta de visita del coordinador de la DIHRT, o monitor de obra o responsable de obra.
12	No comunica a la Entidad en el día, sobre eventos ocurridos en la obra (accidentes de trabajo, manifestaciones, etc)	0.5UIT, por cada ocurrencia	Según informe o acta de visita del coordinador de la DIHRT, o monitor de obra o responsable de obra.
13	No se asegura que los materiales adquiridos y/o equipos instalados cumplan con las especificaciones técnicas del Expediente Técnico de la Obra.	0.5 UIT, por ocurrencia	Según informe o acta de visita del coordinador de la DIHRT, o monitor de obra o responsable de obra.
14	No se asegura que los equipos y/o instrumentos de medición se encuentren calibrados antes de su utilización en obras.	0.5 UIT, por ocurrencia	Según informe o acta de visita del coordinador de la DIHRT, o monitor de obra o responsable de obra.

15	No verifica la viabilidad del proyecto por las variaciones del presupuesto de ejecución de obra producidos por adicionales.	0.5 UIT, por ocurrencia	Según informe o acta de visita del coordinador de la DIHRT, o monitor de obra o responsable de obra.
16	No cumple con las responsabilidades de pago del salario a su personal incluyendo los beneficios sociales de acuerdo con la ley, evidenciados por los reclamos de su personal ante la Entidad.	0.5 UIT, por trabajador	Según informe o acta de visita del coordinador de la DIHRT, o monitor de obra o responsable de obra.
17	No cumple con presentar los informes diarios, semanales mensuales de supervisión.	0.20UIT, por cada día y/o ocurrencia	Según informe o acta de visita del coordinador de la DIHRT, o monitor de obra o responsable de obra.
18	No cumple con presentar las valorizaciones mensuales de obra debidamente firmadas por el jefe de supervisión en el plazo que indica la normatividad vigente.	0.5 UIT, por ocurrencia	Según informe o acta de visita del coordinador de la DIHRT, o monitor de obra o responsable de obra.
18	No cumple con registrar en cuaderno de obra el incumplimiento contractual por parte del contratista.	0.5 UIT, por ocurrencia	Según informe o acta de visita del coordinador de la DIHRT, o monitor de obra o responsable de obra.
20	No cumple con advertir a la Entidad sobre los incumplimientos contractuales en los que se ha incurrido el contratista.	0.5 UIT, por ocurrencia	Según informe o acta de visita del coordinador de la DIHRT, o monitor de obra o responsable de obra.
21	No absuelva dentro del plazo otorgado las consultas formuladas por la Entidad.	0.5 UIT, por ocurrencia	Según informe o acta de visita Del coordinador de la Departamento de Infraestructura Hidráulica y Riego Tecnificado DIHRT, o

			monitor de obra o responsable de obra.
22	Por valorizar metrados no ejecutados en obra.	2 UIT, por ocurrencia	Según informe o acta de visita del coordinador de la DIHRT, o monitor de obra o responsable de obra.

Cabe precisar que, en el caso de ausencias del equipo propuesto, el personal de la Entidad que visite la Obra dejará constancia de ello a través de Acta para efectos de aplicación y penalidades.

27. RECURSOS QUE PROPORCIONARÁ LA ENTIDAD

LA ENTIDAD proporcionará apoyo al Supervisor en las coordinaciones que realice este con otros sectores, para la ejecución de la obra.

DOCUMENTOS RELACIONADOS AL INFORME FINAL DE SUPERVISION DE OBRA

Los documentos que se deben adjuntar al Informe Final son los siguientes.

1. Informe de término de Obra presentado por el Supervisor.
2. Cargo de presentación de las valorizaciones mensuales aprobadas.
3. Carta Original del Contratista conteniendo la pre Liquidación de Obra documentada
4. Contrato de Obra.
5. Hoja Resumen de Presupuesto Base
6. Hoja de desagregado de Gastos Generales del Presupuesto Contratado.
7. Formula Polinómicas del Contrato Principal y de Adicionales de ser el caso.
8. Calendario de Avance de Obra adecuado a la fecha del inicio y Ampliaciones
9. Designación del Supervisor de Obra y/o Inspector de Obra
10. Documento con el cual se notifica al CONTRATISTA la designación del Supervisor y/o Inspector de Obra
11. Constancia de entrega del Expediente Técnico.
12. Acta de Entrega del Terreno
13. Solicitud de Adelanto Directo.
14. Solicitud de Adelanto de Materiales con Relación de Materiales
15. Asientos, cuaderno de Obra (tercera copia original de C.O.).
16. Informes de Valorizaciones Mensuales del Contrato.
17. Resoluciones de Adicionales y/o Deductivos de Obra adjuntando Presupuestos
18. Documento con el cual se notifica al CONTRATISTA las Resoluciones de Adicionales y Deductivos
19. Informes de Valorizaciones de Adicionales de Obra
20. Resoluciones de Ampliaciones de Plazo de Obra
21. Documento con el cual se notifica al CONTRATISTA las Resoluciones de Ampliación de Plazo
22. Aprobación de Gastos Generales por Ampliación de Plazo
23. Designación del Comité de Recepción

24. Acta Pliego de observaciones
25. Informe de Subsanación de Observaciones del Supervisor, de ser el caso
26. Asiento del Cuaderno de Obra de Inicio Contractual y Real del Residente y Supervisor
27. Asientos de Cuaderno de Obras de Subsanación de Observaciones del Residente y SUPERVISOR, de ser el caso.
28. Acta de recepción de Obra suscrita por el Comité de Recepción.
29. Acta de Entrega de Obra al Gobierno Local o a quien se designe.
30. Constancia de No Adeudos del Contratista a sus proveedores, firmado autoridad es comunales, del Gobierno Local y el representante legal del Contratista.
31. Constancia de Capacitación a los beneficiarios en operación y Mantenimiento del Sistema de Riego Propuesto, conteniendo documentación sustentatoria (fotografías, videos y Actas de Participación-Aprendizaje).
32. Presentar los protocolos de Control de calidad de Ejecución de Obra (Resistencia a la compresión del concreto, pruebas hidráulicas, ensayos de rigidez Anular y otras que fueran solicitadas por el supervisor y la Entidad.

REQUISITOS DE CALIFICACIÓN

B CAPACIDAD TÉCNICA Y PROFESIONAL

B.1 CALIFICACIONES DEL PERSONAL CLAVE

FORMACIÓN ACADÉMICA

Requisitos:

JEFE DE SUPERVISIÓN

Ing. Civil o Agrícola

ESPECIALISTA EN OBRAS HIDRÁULICAS

Ing. Civil o Agrícola

ESPECIALISTA EN MECÁNICA DE SUELOS Y CONCRETO

Ing. Civil y/o Geólogo

ESPECIALISTA EN SEGURIDAD Y MEDIO AMBIENTE - SSOMA

Ingeniero Civil o Ingeniero de Seguridad o Ingeniero Industrial o Ingeniero Ambiental o Ingeniero Geólogo o Ingeniero de Minas o Agrónomo

ESPECIALISTA EN METRADOS Y VALORIZACIONES

Ing. Civil o Agrícola

Acreditación:

De conformidad con el numeral 49.3 del artículo 49 y el literal e) del numeral 139.1 del artículo 139 del Reglamento este requisito de calificación se acredita para la suscripción del contrato.

Importante

De conformidad con el artículo 186 del Reglamento el supervisor, debe cumplir con las mismas calificaciones profesionales establecidas para el residente de obra. Asimismo, el jefe del proyecto para la elaboración del expediente técnico debe cumplir con las calificaciones exigidas en el artículo 188 del Reglamento.

B.2 EXPERIENCIA DEL PERSONAL CLAVERequisitos:**JEFE DE SUPERVISIÓN**

Experiencia mínima de cuarenta y ocho (48) meses: habiéndose desempeñado como Supervisor, y/o Inspector de Obra y/o jefe de supervisión de Obra y/o Ingeniero Supervisor y/o residente de obra en : Construcción, y/o Mejoramiento y/o Rehabilitación y/o Ampliación de Infraestructura Hidráulica a través de canales de riego en concreto y/o servicios de agua para riego a través de canales de concreto.

La experiencia se computará desde la colegiatura.

ESPECIALISTA EN OBRAS HIDRÁULICAS

Tres (03) años, como Especialista en Supervisiones de Obras Hidráulicas Similares y/o Especialista Hidráulico y/o Especialista Diseño Hidráulico y/o Especialista en Estructuras Hidráulicas; o Residente de Obra, Supervisor de Obra, o Inspector de Obra; en la ejecución de obras iguales o similares o hidráulicas. La experiencia se computará desde la colegiatura.

ESPECIALISTA EN MECÁNICA DE SUELOS Y CONCRETO

Tres (03) años, como Especialista en Mecánica de Suelos y Concreto y/o Ingeniero de Suelos y/o Especialista en Suelos y/o Especialista en Suelos y Pavimentos en supervisiones de obras en general y/o ejecución de obras en general. La experiencia se computará desde la colegiatura.

ESPECIALISTA EN SEGURIDAD Y MEDIO AMBIENTE - SSOMA

Tres (03) años, como Especialista y/o ingeniero y/o supervisor y/o jefe y/o responsable y/o residente en: seguridad y salud ocupacional o seguridad e higiene ocupacional o seguridad de obra o seguridad en el trabajo o salud ocupacional o implementación de planes de seguridad e higiene ocupacional o en prevención de riesgos laborales, en Supervisiones y/o obras en general. La experiencia se computará desde la colegiatura.

ESPECIALISTA EN METRADOS Y VALORIZACIONES

Tres (03) años, como Especialista o Responsable o Ingeniero de Metrados y/o Costos y/o Valorizaciones y/o Metrados, Presupuestos y Valorizaciones, en Supervisiones y/o obras en general. La experiencia se computará desde la colegiatura

Acreditación:

De conformidad con el numeral 49.3 del artículo 49 y el literal e) del numeral 139.1 del artículo 139 del Reglamento este requisito de calificación se acredita para la suscripción del contrato.

Importante

De conformidad con el artículo 186 del Reglamento el supervisor, debe cumplir con la misma experiencia establecida para el residente de obra. Asimismo, el jefe del proyecto para la elaboración del expediente técnico debe cumplir con la experiencia exigida en el artículo 188 del Reglamento.

B CAPACIDAD TÉCNICA Y PROFESIONAL**B.3 EQUIPAMIENTO ESTRATÉGICO**

Requisitos:

Con motivo de Integración de Bases de acuerdo al Informe de Supervisión de Oficio D001633-2023-OSCE-SPRI se modifica de la siguiente manera

N°	DESCRIPCION	CANTIDAD
1	Estación Total, incl. 2 Porta prismas	01
2	Computadoras Lap Top Incluye Soft Ware	02
3	Impresora (multifuncional)	01
4	Camionetas PickUp4x4, incluye chofer y combustible .	01

Acreditación:

De conformidad con el numeral 49.3 del artículo 49 y el literal e) del numeral 139.1 del artículo 139 del Reglamento este requisito de calificación se acredita para la suscripción del contrato.

C EXPERIENCIA DEL POSTOR EN LA ESPECIALIDADRequisitos:

El postor debe acreditar un monto facturado acumulado equivalente a **UNA (01) VEZ EL VALOR REFERENCIAL DE LA CONTRATACIÓN**, por la contratación de servicios de consultoría de obra iguales o similares al objeto de la convocatoria, durante los diez (10) años anteriores a la fecha de la presentación de ofertas que se computarán desde la fecha de la conformidad o emisión del comprobante de pago, según corresponda.

Se consideran servicios de consultoría de obra similares a los siguientes: Construcción, y/o Mejoramiento y/o Rehabilitación y/o Ampliación de Infraestructura Hidráulica a través de canales de riego en concreto y/o servicios de agua para riego a través de canales de concreto.

Con motivo de la Integración de Bases se modifica de acuerdo al informe de Supervisión de Oficio D001633-2023-OSCE-SPRI quedando de la siguiente manera:

Acreditación:

La experiencia del postor en la especialidad se acreditará con copia simple de (i) contratos u órdenes de servicios y su respectiva conformidad, constancia de prestación o liquidación del contrato; o (ii) comprobantes de pago cuya cancelación se acredite documental y fehacientemente, con voucher de depósito, nota de abono, reporte de estado de cuenta, cualquier otro documento emitido por Entidad del sistema financiero que acredite el abono o mediante cancelación en el mismo comprobante de pago. tanto para los requisitos de calificación como para los factores de evaluación.

Los postores pueden presentar hasta un máximo de veinte (20) contrataciones para acreditar el requisito de calificación y el factor “Experiencia de Postor en la Especialidad”.

En caso los postores presenten varios comprobantes de pago para acreditar una sola contratación, se debe acreditar que corresponden a dicha contratación; de lo contrario, se asumirá que los comprobantes acreditan contrataciones independientes, en cuyo caso solo se considerará, las veinte (20) primeras contrataciones indicadas en el **Anexo N° 8** referido a la Experiencia del Postor en la Especialidad.

En el caso de servicios de supervisión en ejecución, solo se considera como experiencia la parte del contrato que haya sido ejecutada durante los diez (10) años anteriores a la fecha de

presentación de ofertas, debiendo adjuntarse copia de las conformidades correspondientes a tal parte o los respectivos comprobantes de pago cancelados.

En los casos que se acredite experiencia adquirida en consorcio, debe presentarse la promesa de consorcio o el contrato de consorcio del cual se desprenda fehacientemente el porcentaje de las obligaciones que se asumió en el contrato presentado; de lo contrario, no se computará la experiencia proveniente de dicho contrato.

Asimismo, cuando se presenten contratos derivados de procesos de selección convocados antes del 20.09.2012, la calificación se ceñirá al método descrito en la Directiva “Participación de Proveedores en Consorcio en las Contrataciones del Estado”, debiendo presumirse que el porcentaje de las obligaciones equivale al porcentaje de participación de la promesa de consorcio o del contrato de consorcio. En caso que en dichos documentos no se consigne el porcentaje de participación se presumirá que las obligaciones se ejecutaron en partes iguales.

Si el titular de la experiencia no es el postor, consignar si dicha experiencia corresponde a la matriz en caso que el postor sea sucursal, o fue transmitida por reorganización societaria, debiendo acompañar la documentación sustentatoria correspondiente.

Si el postor acredita experiencia de otra persona jurídica como consecuencia de una reorganización societaria, debe presentar adicionalmente el **Anexo N° 9**.

Cuando en los contratos, órdenes de servicio o comprobantes de pago el monto facturado se encuentre expresado en moneda extranjera, debe indicarse el tipo de cambio venta publicado por la Superintendencia de Banca, Seguros y AFP correspondiente a la fecha de suscripción del contrato, de emisión de la orden de servicio o de cancelación del comprobante de pago, según corresponda.

Sin perjuicio de lo anterior, los postores deben llenar y presentar el **Anexo N° 8** referido a la Experiencia del Postor en la Especialidad.

Importante

- *El comité de selección debe valorar de manera integral los documentos presentados por el postor para acreditar la experiencia. En tal sentido, aun cuando en los documentos presentados la denominación del objeto contractual no coincida literalmente con el previsto en las bases, se deberá validar la experiencia si las actividades que ejecutó el postor corresponden a la experiencia requerida.*
- *En el caso de consorcios, la calificación de la experiencia se realiza conforme a la Directiva “Participación de Proveedores en Consorcio en las Contrataciones del Estado”.*

Importante

- *Si como resultado de una consulta u observación corresponde precisarse o ajustarse el requerimiento, se solicita la autorización del área usuaria y se pone de conocimiento de tal hecho a la dependencia que aprobó el expediente de contratación, de conformidad con el numeral 72.3 del artículo 72 del Reglamento.*
- *El cumplimiento de los Términos de Referencia se realiza mediante la presentación de una*

declaración jurada. De ser el caso, adicionalmente la Entidad puede solicitar documentación que acredite el cumplimiento del algún componente de estos. Para dicho efecto consignará de manera detallada los documentos que deben presentar los postores en el literal a.5) del numeral 2.2.1.1 de esta sección de las bases.

- *Los requisitos de calificación determinan si los postores cuentan con las capacidades necesarias para ejecutar el contrato, lo que debe ser acreditado documentalmente, y no mediante declaración jurada.*

Importante

- *Si como resultado de una consulta u observación corresponde precisarse o ajustarse el requerimiento, se solicita la autorización del área usuaria y se pone de conocimiento de tal hecho a la dependencia que aprobó el expediente de contratación, de conformidad con el numeral 72.3 del artículo 72 del Reglamento.*
- *El cumplimiento de los Términos de Referencia se realiza mediante la presentación de una declaración jurada. De ser el caso, adicionalmente la Entidad puede solicitar documentación que acredite el cumplimiento del algún componente de estos. Para dicho efecto consignará de manera detallada los documentos que deben presentar los postores en el literal a.5) del numeral 2.2.1.1 de esta sección de las bases.*
- *Los requisitos de calificación determinan si los postores cuentan con las capacidades necesarias para ejecutar el contrato, lo que debe ser acreditado documentalmente, y no mediante declaración jurada.*

CAPÍTULO IV FACTORES DE EVALUACIÓN

EVALUACIÓN TÉCNICA (Puntaje: 100 Puntos)

Importante para la Entidad

De acuerdo con el artículo 51 del Reglamento, se deben establecer los siguientes factores de evaluación:

Esta nota deberá ser eliminada una vez culminada la elaboración de las bases, así como los factores de evaluación que no se incluyan.

FACTORES DE EVALUACIÓN	PUNTAJE / METODOLOGÍA PARA SU ASIGNACIÓN
A. EXPERIENCIA DEL POSTOR EN LA ESPECIALIDAD	80 puntos
<p><u>Evaluación:</u></p> <p>El postor debe acreditar un monto facturado acumulado equivalente A UNA (1) VEZ EL VALOR REFERENCIAL DE LA CONTRATACIÓN por la contratación de servicios de consultoría de obra iguales o similares al objeto de la convocatoria, durante los diez (10) años anteriores a la fecha de la presentación de ofertas que se computarán desde la fecha de la conformidad o emisión del comprobante de pago, según corresponda.</p> <p><u>Acreditación:</u></p> <p>La experiencia en la especialidad se acreditará con copia simple de (i) contratos u órdenes de servicios y su respectiva conformidad, constancia de prestación o liquidación del contrato; o (ii) comprobantes de pago cuya cancelación se acredite documental y fehacientemente, con voucher de depósito, nota de abono, reporte de estado de cuenta, cualquier otro documento emitido por Entidad del sistema financiero que acredite el abono o mediante cancelación en el mismo comprobante de pago²⁰.</p> <p>Las disposiciones sobre el requisito de calificación "Experiencia del postor en la especialidad" previstas en el literal C del numeral 3.2 del Capítulo III de la presente sección de las bases resultan aplicables para el presente factor.</p>	<p>M = Monto facturado acumulado por el postor por la prestación de servicios de consultoría en la especialidad</p> <p>M \geq [2]²¹ veces el valor referencial: 80 puntos</p> <p>M \geq [1.5] veces el valor referencial y $<$ [2] veces el valor referencial: 70 puntos</p> <p>M $>$ [1]²² veces el valor referencial y $<$ [1.5] veces el valor referencial: 60 puntos</p>

²⁰ Cabe precisar que, de acuerdo con la **Resolución N° 0065-2018-TCE-S1 del Tribunal de Contrataciones del Estado**:

"... el solo sello de cancelado en el comprobante, cuando ha sido colocado por el propio postor, no puede ser considerado como una acreditación que produzca fehaciencia en relación a que se encuentra cancelado. Admitir ello equivaldría a considerar como válida la sola declaración del postor afirmando que el comprobante de pago ha sido cancelado"

(...)

"Situación diferente se suscita ante el sello colocado por el cliente del postor [sea utilizando el término "cancelado" o "pagado"] supuesto en el cual sí se contaría con la declaración de un tercero que brinde certeza, ante la cual debiera reconocerse la validez de la experiencia".

²¹ El monto no puede ser mayor a tres (3) veces el valor referencial.

²² El monto debe ser mayor al requerido como requisito de calificación. En ese sentido, si por ejemplo se solicitó como requisito de calificación una (1) vez el valor referencial la metodología del factor de evaluación podría ser la siguiente:

M \geq 2 veces el valor referencial

[...] puntos

M \geq 1.5 veces el valor referencial y $<$ 2 veces el valor referencial

[...] puntos

M $>$ 1 vez el valor referencial y $<$ 1.5 veces el valor referencial

[...] puntos

FACTORES DE EVALUACIÓN	PUNTAJE / METODOLOGÍA PARA SU ASIGNACIÓN
B. METODOLOGÍA PROPUESTA	20 puntos
<p><u>Evaluación:</u></p> <p>Se evaluará la metodología propuesta por el postor para la ejecución de la consultoría de obra, cuyo contenido mínimo es el siguiente:</p> <p>B.1 Procedimiento de Trabajo (generalidades, documentos que se presentaran, sustento de la organización y relación de actividades en el desarrollo de la consultoría de obra)</p> <p>B.2. Organigrama del personal y programa de asignación del personal y recursos.</p> <p>B.3. Plan de gestión de riesgos y metodología que se implementará para su administración.</p> <p>B.4. Los mecanismos de aseguramiento de calidad del servicio de consultoría de obra (adjuntar formatos de control).</p> <p>B.5. Descripción de las actividades de control para los sistemas de seguridad y salud ocupacional (adjuntar formatos de control) que se implementarán para el desarrollo de la consultoría de obra, conforme al proyecto a supervisar.</p> <p>B.6. Plan de control y mitigación ambiental (adjuntar formatos de control para la supervisión de obra), que se implementarán para el desarrollo de la consultoría de obra, conforme al proyecto a supervisar.</p> <p>B.7. Evaluación y conocimiento del proyecto, identificación de facilidades, dificultades, propuestas de solución, área influencia del proyecto, conclusiones y recomendaciones donde demuestre el conocimiento del proyecto, panel fotográfico de la zona del proyecto actualizado, programación GANTT.</p> <p>La metodología que no guarde relación con el servicio requerido o muestre incoherencia no será calificada.</p> <p><u>Acreditación:</u></p> <p>Se acreditará mediante la presentación de la descripción y análisis de cada uno de las metodologías señaladas.</p>	<p>Desarrolla la metodología que sustenta la oferta 20 puntos</p> <p>No desarrolla la metodología que sustente la oferta 0 puntos</p>

Para acceder a la etapa de evaluación económica, el postor debe obtener un **puntaje técnico mínimo de ochenta (80) puntos**.

Importante

- *Los factores de evaluación elaborados por el comité de selección guardan vinculación, razonabilidad y proporcionalidad con el objeto de la contratación. Asimismo, estos no pueden calificar con puntaje el cumplimiento de los Términos de Referencia ni los requisitos de calificación.*
- *Las ofertas técnicas que no alcancen el puntaje mínimo especificado son descalificadas.*

EVALUACIÓN ECONÓMICA (Puntaje: 100 Puntos)

FACTOR DE EVALUACIÓN		PUNTAJE / METODOLOGÍA PARA SU ASIGNACIÓN
A.	PRECIO	
	<p><u>Evaluación:</u></p> <p>Se evaluará considerando la oferta económica del postor.</p> <p><u>Acreditación:</u></p> <p>Se acreditará mediante el documento que contiene la oferta económica (Anexo N° 6).</p>	<p>La evaluación consistirá en asignar un puntaje de cien (100) puntos a la oferta de precio más bajo y otorga a las demás ofertas puntajes inversamente proporcionales a sus respectivos precios, según la siguiente fórmula:</p> $P_i = \frac{O_m \times PMP}{O_i}$ <p>Donde: I = Oferta Pi = Puntaje de la oferta a evaluar Oi = Precio i Om = Precio de la oferta más baja PMP = Puntaje máximo del precio</p>
PUNTAJE TOTAL		100 puntos

CAPÍTULO V PROFORMA DEL CONTRATO

Importante

Dependiendo del objeto del contrato, de resultar indispensable, puede incluirse cláusulas adicionales o la adecuación de las propuestas en el presente documento, las que en ningún caso pueden contemplar disposiciones contrarias a la normativa vigente ni a lo señalado en este capítulo.

Conste por el presente documento, la contratación del servicio de consultoría de obra [CONSIGNAR LA DENOMINACIÓN DE LA CONVOCATORIA], que celebra de una parte [CONSIGNAR EL NOMBRE DE LA ENTIDAD], en adelante LA ENTIDAD, con RUC N°[.....], con domicilio legal en [.....], representada por [.....], identificado con DNI N°[.....], y de otra parte [.....], con RUC N°[.....], con domicilio legal en [.....], inscrita en la Ficha N° [.....] Asiento N° [.....] del Registro de Personas Jurídicas de la ciudad de [.....], debidamente representado por su Representante Legal, [.....], con DNI N° [.....], según poder inscrito en la Ficha N° [.....], Asiento N° [.....] del Registro de Personas Jurídicas de la ciudad de [.....], a quien en adelante se le denominará EL CONTRATISTA en los términos y condiciones siguientes:

CLÁUSULA PRIMERA: ANTECEDENTES

Con fecha [.....], el comité de selección adjudicó la buena pro de la **ADJUDICACIÓN SIMPLIFICADA N°[CONSIGNAR NOMENCLATURA DEL PROCEDIMIENTO DE SELECCIÓN]** para la contratación de [CONSIGNAR LA DENOMINACIÓN DE LA CONVOCATORIA], a [INDICAR NOMBRE DEL GANADOR DE LA BUENA PRO], cuyos detalles e importe constan en los documentos integrantes del presente contrato.

CLÁUSULA SEGUNDA: OBJETO

El presente contrato tiene por objeto [CONSIGNAR EL OBJETO DE LA CONTRATACIÓN].

CLÁUSULA TERCERA: MONTO CONTRACTUAL

El monto total del presente contrato asciende a [CONSIGNAR MONEDA Y MONTO], que incluye todos los impuestos de Ley.

Este monto comprende el costo del servicio de consultoría de obra, todos los tributos, seguros, transporte, inspecciones, pruebas y, de ser el caso, los costos laborales conforme a la legislación vigente, así como cualquier otro concepto que pueda tener incidencia sobre la ejecución del servicio de consultoría de obra materia del presente contrato.

CLÁUSULA CUARTA: DEL PAGO²³

LA ENTIDAD se obliga a pagar la contraprestación a EL CONTRATISTA en [INDICAR MONEDA], en [INDICAR SI SE TRATA DE PAGO ÚNICO, PAGOS PARCIALES O PAGOS PERIÓDICOS O SEGÚN TARIFA EN EL CASO DE PROCEDIMIENTOS DE SUPERVISIÓN DE LA ELABORACIÓN DE EXPEDIENTES TÉCNICOS Y SUPERVISIÓN DE OBRAS CONVOCADOS BAJO EL SISTEMA DE CONTRATACIÓN DE TARIFAS], luego de la recepción formal y completa de la documentación correspondiente, según lo establecido en el artículo 171 del Reglamento de la Ley de Contrataciones del Estado.

Para tal efecto, el responsable de otorgar la conformidad de la prestación deberá hacerlo en un plazo que no excederá de los quince (15) días, bajo responsabilidad de dicho funcionario.

LA ENTIDAD debe efectuar el pago dentro de los diez (10) días calendario siguientes de otorgada la conformidad de los servicios, siempre que se verifiquen las condiciones establecidas en el contrato para ello, bajo responsabilidad del funcionario competente.

²³ En cada caso concreto, dependiendo de la naturaleza del contrato, podrá adicionarse la información que resulte pertinente a efectos de generar el pago.

En caso de retraso en el pago por parte de LA ENTIDAD, salvo que se deba a caso fortuito o fuerza mayor, EL CONTRATISTA tendrá derecho al pago de intereses legales conforme a lo establecido en el artículo 39 de la Ley de Contrataciones del Estado y en el artículo 171 de su Reglamento, los que se computan desde la oportunidad en que el pago debió efectuarse.

CLÁUSULA QUINTA: DEL PLAZO DE LA EJECUCIÓN DE LA PRESTACIÓN

El plazo de ejecución del presente contrato es de [.....], el mismo que se computa desde [CONSIGNAR SI ES DEL DÍA SIGUIENTE DEL PERFECCIONAMIENTO DEL CONTRATO, DESDE LA FECHA QUE SE ESTABLEZCA EN EL CONTRATO O DESDE LA FECHA EN QUE SE CUMPLAN LAS CONDICIONES PREVISTAS EN EL CONTRATO PARA EL INICIO DE LA EJECUCIÓN, DEBIENDO INDICAR LAS MISMAS EN ESTE ULTIMO CASO].

Importante para la Entidad

De preverse en los Términos de Referencia la ejecución de actividades de instalación, implementación u otros que deban realizarse de manera previa al inicio del plazo de ejecución, se debe consignar lo siguiente:

“El plazo para la [CONSIGNAR LAS ACTIVIDADES PREVIAS PREVISTAS EN LOS TÉRMINOS DE REFERENCIA] es de [.....], el mismo que se computa desde [INDICAR CONDICIÓN CON LA QUE DICHAS ACTIVIDADES SE INICIAN].”

Incorporar a las bases o eliminar, según corresponda.

Importante para la Entidad

En el caso de contratación de prestaciones accesorias, se puede incluir la siguiente cláusula:

CLÁUSULA ...: PRESTACIONES ACCESORIAS²⁴

“Las prestaciones accesorias tienen por objeto [CONSIGNAR EL OBJETO DE LAS PRESTACIONES ACCESORIAS].

El monto de las prestaciones accesorias asciende a [CONSIGNAR MONEDA Y MONTO], que incluye todos los impuestos de Ley.

El plazo de ejecución de las prestaciones accesorias es de [.....], el mismo que se computa desde [CONSIGNAR SI ES DEL DÍA SIGUIENTE DEL CUMPLIMIENTO DE LAS PRESTACIONES PRINCIPALES, DESDE LA FECHA QUE SE ESTABLEZCA EN EL CONTRATO O DESDE LA FECHA EN QUE SE CUMPLAN LAS CONDICIONES PREVISTAS EN EL CONTRATO PARA EL INICIO DE LA EJECUCIÓN DE LAS PRESTACIONES ACCESORIAS, DEBIENDO INDICAR LAS MISMAS EN ESTE ULTIMO CASO].

[DE SER EL CASO, INCLUIR OTROS ASPECTOS RELACIONADOS A LA EJECUCIÓN DE LAS PRESTACIONES ACCESORIAS].”

Incorporar a las bases o eliminar, según corresponda

CLÁUSULA SEXTA: PARTES INTEGRANTES DEL CONTRATO

El presente contrato está conformado por las bases integradas, la oferta ganadora²⁵, así como los documentos derivados del procedimiento de selección que establezcan obligaciones para las partes.

CLÁUSULA SÉTIMA: GARANTÍAS

EL CONTRATISTA entregó al perfeccionamiento del contrato la respectiva garantía incondicional, solidaria, irrevocable, y de realización automática en el país al solo requerimiento, a favor de LA

²⁴ De conformidad con la Directiva sobre prestaciones accesorias, los contratos relativos al cumplimiento de la(s) prestación(es) principal(es) y de la(s) prestación(es) accesorio(s), pueden estar contenidos en uno o dos documentos. En el supuesto que ambas prestaciones estén contenidas en un mismo documento, estas deben estar claramente diferenciadas, debiendo indicarse entre otros aspectos, el precio y plazo de cada prestación.

²⁵ La oferta ganadora comprende a la oferta técnica y oferta económica del postor ganador de la buena pro.

ENTIDAD, por los conceptos, montos y vigencias siguientes:

- De fiel cumplimiento del contrato: [CONSIGNAR EL MONTO], a través de la [INDICAR EL TIPO DE GARANTÍA PRESENTADA] N° [INDICAR NÚMERO DEL DOCUMENTO] emitida por [SEÑALAR EMPRESA QUE LA EMITE]. Monto que es equivalente al diez por ciento (10%) del monto del contrato original, la misma que debe mantenerse vigente hasta el consentimiento de la liquidación final.

Importante

Al amparo de lo dispuesto en el numeral 149.4 del artículo 149 del Reglamento de la Ley de Contrataciones del Estado, en los contratos de consultoría de obra, si el postor ganador de la buena pro solicita la retención del diez por ciento (10%) del monto del contrato original como garantía de fiel cumplimiento de contrato, debe consignarse lo siguiente:

“De fiel cumplimiento del contrato: [CONSIGNAR EL MONTO], a través de la retención que debe efectuar LA ENTIDAD, durante la primera mitad del número total de pagos a realizarse, de forma prorrateada, con cargo a ser devuelto a la finalización del mismo.”

En el caso que corresponda, consignar lo siguiente:

- Garantía fiel cumplimiento por prestaciones accesorias: [CONSIGNAR EL MONTO], a través de la [INDICAR EL TIPO DE GARANTÍA PRESENTADA] N° [INDICAR NÚMERO DEL DOCUMENTO] emitida por [SEÑALAR EMPRESA QUE LA EMITE], la misma que debe mantenerse vigente hasta el cumplimiento total de las obligaciones garantizadas.

Importante

Al amparo de lo dispuesto en el numeral 151.2 del artículo 151 del Reglamento de la Ley de Contrataciones del Estado, si el postor ganador de la buena pro solicita la retención del diez por ciento (10%) del monto del contrato de la prestación accesorias como garantía de fiel cumplimiento de prestaciones accesorias, debe consignarse lo siguiente:

- “De fiel cumplimiento por prestaciones accesorias: [CONSIGNAR EL MONTO], a través de la retención que debe efectuar LA ENTIDAD, durante la primera mitad del número total de pagos a realizarse, de forma prorrateada, con cargo a ser devuelto a la finalización del mismo.”***

CLÁUSULA OCTAVA: EJECUCIÓN DE GARANTÍAS POR FALTA DE RENOVACIÓN

LA ENTIDAD puede solicitar la ejecución de las garantías cuando EL CONTRATISTA no las hubiere renovado antes de la fecha de su vencimiento, conforme a lo dispuesto en el literal a) del numeral 155.1 del artículo 155 del Reglamento de la Ley de Contrataciones del Estado.

Importante para la Entidad

Sólo en el caso que la Entidad hubiese previsto otorgar adelanto, se debe incluir la siguiente cláusula:

CLÁUSULA NOVENA: ADELANTO DIRECTO

“LA ENTIDAD otorgará [CONSIGNAR NÚMERO DE ADELANTOS A OTORGARSE] adelantos directos por el [CONSIGNAR PORCENTAJE QUE NO DEBE EXCEDER DEL 30% DEL MONTO DEL CONTRATO ORIGINAL] del monto del contrato original.

EL CONTRATISTA debe solicitar los adelantos dentro de [CONSIGNAR EL PLAZO Y OPORTUNIDAD PARA LA SOLICITUD], adjuntando a su solicitud la garantía por adelantos mediante carta fianza o póliza de caución acompañada del comprobante de pago correspondiente. Vencido dicho plazo no procederá la solicitud.

LA ENTIDAD debe entregar el monto solicitado dentro de [CONSIGNAR EL PLAZO] siguientes a la presentación de la solicitud del contratista.”

Incorporar a las bases o eliminar, según corresponda.

CLÁUSULA DÉCIMA: CONFORMIDAD DE LA PRESTACIÓN DEL SERVICIO

La conformidad de la prestación del servicio se regula por lo dispuesto en el artículo 168 del Reglamento de la Ley de Contrataciones del Estado. La conformidad será otorgada por [CONSIGNAR EL ÁREA O UNIDAD ORGÁNICA QUE OTORGARÁ LA CONFORMIDAD].

De existir observaciones, LA ENTIDAD las comunica al CONTRATISTA, indicando claramente el sentido de estas, otorgándole un plazo para subsanar no menor de cinco (5) ni mayor de quince (15) días. Si pese al plazo otorgado, EL CONTRATISTA no cumpliera a cabalidad con la subsanación, LA ENTIDAD puede otorgar al CONTRATISTA periodos adicionales para las correcciones pertinentes. En este supuesto corresponde aplicar la penalidad por mora desde el vencimiento del plazo para subsanar.

Este procedimiento no resulta aplicable cuando la consultoría manifiestamente no cumpla con las características y condiciones ofrecidas, en cuyo caso LA ENTIDAD no otorga la conformidad, debiendo considerarse como no ejecutada la prestación, aplicándose la penalidad que corresponda por cada día de atraso.

CLÁUSULA UNDÉCIMA: DECLARACIÓN JURADA DEL CONTRATISTA

EL CONTRATISTA declara bajo juramento que se compromete a cumplir las obligaciones derivadas del presente contrato, bajo sanción de quedar inhabilitado para contratar con el Estado en caso de incumplimiento.

Importante para la Entidad

En los contratos de consultoría de obras para elaborar los expedientes técnicos de obra, se debe incluir obligatoriamente esta cláusula:

CLÁUSULA ...: OBLIGACIÓN DE ATENDER LAS CONSULTAS

EL CONTRATISTA asume la obligación de atender las consultas que le remita LA ENTIDAD, dentro de plazo previsto en el numeral 193.7 del artículo 193 del Reglamento de la Ley de Contrataciones del Estado. Ante la falta de absolución de dichas consultas, LA ENTIDAD adopta las acciones correspondientes.

Advertencia

Constituye infracción pasible de sanción según lo previsto en el literal h) del numeral 50.1 del artículo 50 de la Ley, negarse injustificadamente a cumplir las obligaciones derivadas del contrato que deben ejecutarse con posterioridad al pago.

Incorporar a las bases de consultoría de obras para la elaboración de expedientes técnicos o eliminar, según corresponda.

CLÁUSULA DUODÉCIMA: RESPONSABILIDAD POR VICIOS OCULTOS

La conformidad del servicio por parte de LA ENTIDAD no enerva su derecho a reclamar posteriormente por defectos o vicios ocultos, conforme a lo dispuesto por los artículos 40 de la Ley de Contrataciones del Estado y 173 de su Reglamento.

El plazo máximo de responsabilidad del contratista es de 7 AÑOS año(s) contado a partir de la conformidad otorgada por LA ENTIDAD.

Importante para la Entidad

En los contratos de consultoría de obras para elaborar los expedientes técnicos de obra, se debe reemplazar el último párrafo de esta cláusula por el siguiente:

“El plazo máximo de responsabilidad del contratista por errores o deficiencias o por vicios ocultos puede ser reclamada por la Entidad por [CONSIGNAR TIEMPO EN AÑOS, NO MENOR DE TRES (3) AÑOS] años después de la conformidad de obra otorgada por LA ENTIDAD”.

En los contratos de consultoría de obras para la supervisión de obra, se debe reemplazar el último párrafo de esta cláusula por el siguiente:

“El plazo máximo de responsabilidad del contratista puede ser reclamada por la Entidad por [CONSIGNAR TIEMPO EN AÑOS, NO MENOR DE SIETE (7) AÑOS] años después de la

conformidad de obra otorgada por LA ENTIDAD”.

Incorporar a las bases de consultoría de obras para la elaboración de expedientes técnicos o eliminar, según corresponda.

CLÁUSULA DÉCIMA TERCERA: PENALIDADES

Si EL CONTRATISTA incurre en retraso injustificado en la ejecución de las prestaciones objeto del contrato, LA ENTIDAD le aplica automáticamente una penalidad por mora por cada día de atraso, de acuerdo a la siguiente fórmula:

$$\text{Penalidad Diaria} = \frac{0.10 \times \text{monto vigente}}{F \times \text{plazo vigente en días}}$$

Donde:

F = 0.25 para plazos mayores a sesenta (60) días o;

F = 0.40 para plazos menores o iguales a sesenta (60) días.

El retraso se justifica a través de la solicitud de ampliación de plazo debidamente aprobado. Adicionalmente, se considera justificado el retraso y en consecuencia no se aplica penalidad, cuando EL CONTRATISTA acredite, de modo objetivamente sustentado, que el mayor tiempo transcurrido no le resulta imputable. En este último caso la calificación del retraso como justificado por parte de LA ENTIDAD no da lugar al pago de gastos generales ni costos directos de ningún tipo, conforme el numeral 162.5 del artículo 162 del Reglamento de la Ley de Contrataciones del Estado.

Adicionalmente a la penalidad por mora se aplicarán las siguientes penalidades:

Otras penalidades

N°	Supuestos de aplicación de penalidad	Forma de cálculo	Procedimiento
1	Cuando el personal acreditado permanece menos de sesenta (60) días desde el inicio de su participación en la ejecución del contrato o del íntegro del plazo de ejecución, si este es menor a los sesenta (60) días, de conformidad con las disposiciones establecidas en el numeral 190.2 del artículo 190 del Reglamento.	[INCLUIR LA FORMA DE CÁLCULO, QUE NO PUEDE SER MENOR A LA MITAD DE UNA UNIDAD IMPOSITIVA TRIBUTARIA (0.5 UIT) NI MAYOR A UNA (1) UIT] por cada día de ausencia del personal en el plazo previsto.	Según informe del [CONSIGNAR EL ÁREA USUARIA A CARGO DE LA SUPERVISIÓN DEL CONTRATO].
2	En caso el contratista incumpla con su obligación de ejecutar la prestación con el personal acreditado o debidamente sustituido.	[INCLUIR LA FORMA DE CÁLCULO, QUE NO PUEDE SER MENOR A LA MITAD DE UNA UNIDAD IMPOSITIVA TRIBUTARIA (0.5 UIT) NI MAYOR A UNA (1) UIT] por cada día de ausencia del personal.	Según informe del [CONSIGNAR EL ÁREA USUARIA A CARGO DE LA SUPERVISIÓN DEL CONTRATO].
3	Si como consecuencia de verificar el funcionamiento u operatividad de la infraestructura culminada y las instalaciones y equipos en caso corresponda, el comité de recepción advierte que la obra no se encuentra culminada.	[INCLUIR LA FORMA DE CÁLCULO, QUE NO PUEDE SER MENOR A 1% NI MAYOR A 5%] al monto del contrato de supervisión.	Según informe del comité de recepción.
4	<i>En caso el supervisor de obra no absuelva las consultas o las absuelva fuera del plazo señalado en el numeral 193.3 del artículo 193 del Reglamento.</i> ²⁶	<i>Una (1) UIT por no atender las consultas formuladas por el residente de obra, según lo dispuesto en el literal b) del numeral 193.10 del artículo 193 del Reglamento.</i>	<i>Según informe del [CONSIGNAR EL ÁREA USUARIA A CARGO DE LA SUPERVISIÓN DEL CONTRATO].</i>

²⁶ En caso que el objeto de la contratación sea la supervisión de la obra, incluir obligatoriamente esta penalidad.

(...)

Importante

De haberse previsto establecer penalidades distintas a la penalidad por mora, incluir dichas penalidades, los supuestos de aplicación de penalidad, la forma de cálculo de la penalidad para cada supuesto y el procedimiento mediante el cual se verifica el supuesto a penalizar, conforme el artículo 163 del Reglamento de la Ley de Contrataciones del Estado.

Estas penalidades se deducen de los pagos a cuenta o del pago final, según corresponda; o si fuera necesario, se cobra del monto resultante de la ejecución de la garantía de fiel cumplimiento.

Estos dos (2) tipos de penalidades pueden alcanzar cada una un monto máximo equivalente al diez por ciento (10%) del monto del contrato vigente, o de ser el caso, del ítem que debió ejecutarse.

Cuando se llegue a cubrir el monto máximo de la penalidad por mora o el monto máximo para otras penalidades, de ser el caso, LA ENTIDAD puede resolver el contrato por incumplimiento.

CLÁUSULA DÉCIMA CUARTA: RESOLUCIÓN DEL CONTRATO

Cualquiera de las partes puede resolver el contrato, de conformidad con el numeral 32.3 del artículo 32 y artículo 36 de la Ley de Contrataciones del Estado, y el artículo 164 de su Reglamento. De darse el caso, LA ENTIDAD procederá de acuerdo a lo establecido en el artículo 165 del Reglamento de la Ley de Contrataciones del Estado.

CLÁUSULA DÉCIMA QUINTA: RESPONSABILIDAD DE LAS PARTES

Cuando se resuelva el contrato por causas imputables a algunas de las partes, se debe resarcir los daños y perjuicios ocasionados, a través de la indemnización correspondiente. Ello no obsta la aplicación de las sanciones administrativas, penales y pecuniarias a que dicho incumplimiento diere lugar, en el caso que éstas correspondan.

Lo señalado precedentemente no exime a ninguna de las partes del cumplimiento de las demás obligaciones previstas en el presente contrato.

CLÁUSULA DÉCIMA SEXTA: ANTICORRUPCIÓN

EL CONTRATISTA declara y garantiza no haber, directa o indirectamente, o tratándose de una persona jurídica a través de sus socios, integrantes de los órganos de administración, apoderados, representantes legales, funcionarios, asesores o personas vinculadas a las que se refiere el artículo 7 del Reglamento de la Ley de Contrataciones del Estado, ofrecido, negociado o efectuado, cualquier pago o, en general, cualquier beneficio o incentivo ilegal en relación al contrato.

Asimismo, el CONTRATISTA se obliga a conducirse en todo momento, durante la ejecución del contrato, con honestidad, probidad, veracidad e integridad y de no cometer actos ilegales o de corrupción, directa o indirectamente o a través de sus socios, accionistas, participacionistas, integrantes de los órganos de administración, apoderados, representantes legales, funcionarios, asesores y personas vinculadas a las que se refiere el artículo 7 del Reglamento de la Ley de Contrataciones del Estado.

Además, EL CONTRATISTA se compromete a i) comunicar a las autoridades competentes, de manera directa y oportuna, cualquier acto o conducta ilícita o corrupta de la que tuviera conocimiento; y ii) adoptar medidas técnicas, organizativas y/o de personal apropiadas para evitar los referidos actos o prácticas.

Finalmente, EL CONTRATISTA se compromete a no colocar a los funcionarios públicos con los que deba interactuar, en situaciones reñidas con la ética. En tal sentido, reconoce y acepta la prohibición de ofrecerles a éstos cualquier tipo de obsequio, donación, beneficio y/o gratificación, ya sea de bienes o servicios, cualquiera sea la finalidad con la que se lo haga.

CLÁUSULA DÉCIMA SÉTIMA: MARCO LEGAL DEL CONTRATO

Sólo en lo no previsto en este contrato, en la Ley de Contrataciones del Estado y su Reglamento,

en las directivas que emita el OSCE y demás normativa especial que resulte aplicable, serán de aplicación supletoria las disposiciones pertinentes del Código Civil vigente, cuando corresponda, y demás normas de derecho privado.

CLÁUSULA DÉCIMA OCTAVA: SOLUCIÓN DE CONTROVERSIAS²⁷

Las controversias que surjan entre las partes durante la ejecución del contrato se resuelven mediante conciliación o arbitraje, según el acuerdo de las partes.

Cualquiera de las partes tiene derecho a iniciar el arbitraje a fin de resolver dichas controversias dentro del plazo de caducidad previsto en la Ley de Contrataciones del Estado y su Reglamento.

Facultativamente, cualquiera de las partes tiene el derecho a solicitar una conciliación dentro del plazo de caducidad correspondiente, según lo señalado en el artículo 224 del Reglamento de la Ley de Contrataciones del Estado, sin perjuicio de recurrir al arbitraje, en caso no se llegue a un acuerdo entre ambas partes o se llegue a un acuerdo parcial. Las controversias sobre nulidad del contrato solo pueden ser sometidas a arbitraje.

El Laudo arbitral emitido es inapelable, definitivo y obligatorio para las partes desde el momento de su notificación, según lo previsto en el numeral 45.21 del artículo 45 de la Ley de Contrataciones del Estado.

CLÁUSULA DÉCIMA NOVENA: FACULTAD DE ELEVAR A ESCRITURA PÚBLICA

Cualquiera de las partes puede elevar el presente contrato a Escritura Pública corriendo con todos los gastos que demande esta formalidad.

CLÁUSULA VIGÉSIMA: DOMICILIO PARA EFECTOS DE LA EJECUCIÓN CONTRACTUAL

Las partes declaran el siguiente domicilio para efecto de las notificaciones que se realicen durante la ejecución del presente contrato:

DOMICILIO DE LA ENTIDAD: [.....]

DOMICILIO DEL CONTRATISTA: [CONSIGNAR EL DOMICILIO SEÑALADO POR EL POSTOR GANADOR DE LA BUENA PRO AL PRESENTAR LOS REQUISITOS PARA EL PERFECCIONAMIENTO DEL CONTRATO]

La variación del domicilio aquí declarado de alguna de las partes debe ser comunicada a la otra parte, formalmente y por escrito, con una anticipación no menor de quince (15) días calendario.

De acuerdo con las bases integradas, la oferta y las disposiciones del presente contrato, las partes lo firman por duplicado en señal de conformidad en la ciudad de [.....] al [CONSIGNAR FECHA].

"LA ENTIDAD"

"EL CONTRATISTA"

Importante

Este documento puede firmarse digitalmente si ambas partes cuentan con firma digital, según la Ley N°27269, Ley de Firmas y Certificados Digitales²⁸.

²⁷ De acuerdo con el numeral 225.3 del artículo 225 del Reglamento, las partes pueden recurrir al arbitraje ad hoc cuando las controversias deriven de procedimientos de selección cuyo valor referencial sea menor o igual a cinco millones con 00/100 soles (S/ 5 000 000,00).

²⁸ Para mayor información sobre la normativa de firmas y certificados digitales ingresar a: <https://www.indecopi.gob.pe/web/firmas-digitales/firmar-y-certificados-digitales>

CAPÍTULO VI

CONSTANCIA DE PRESTACIÓN DE CONSULTORÍA DE OBRA

De conformidad con el artículo 169 del Reglamento, se deja expresa constancia de la culminación de la prestación derivada del contrato mencionado en el numeral 3 del presente documento.

1	DATOS DEL DOCUMENTO	Número del documento						
		Fecha de emisión del documento						
2	DATOS DEL CONTRATISTA	Nombre, denominación o razón social						
		RUC						
		EN CASO EL CONTRATISTA SEA UN CONSORCIO, ADEMÁS SE DEBERÁ REGISTRAR LA SIGUIENTE INFORMACIÓN:						
		Nombre o razón social del integrante del consorcio	RUC	%	Descripción de las obligaciones			
3	DATOS DEL CONTRATO	Número del contrato						
		Tipo y número del procedimiento de selección						
		Objeto del contrato	Elaboración de Expediente Técnico		Supervisión de la elaboración del Expediente Técnico		Supervisión de Obra	
		Descripción del objeto del contrato						
		Fecha de suscripción del contrato						
		Monto total ejecutado del contrato						
		Plazo de ejecución contractual	Plazo original		días calendario			
			Ampliación(es) de plazo		días calendario			
			Total plazo		días calendario			
			Fecha de inicio de la consultoría de obra					
Fecha final de la consultoría de obra								
En caso de elaboración de Expediente Técnico								
4	DATOS DEL EXPEDIENTE TÉCNICO	Denominación del proyecto						
		Ubicación del proyecto						
		Monto del presupuesto						
En caso de Supervisión de Obras								
5	DATOS DE LA OBRA	Denominación de la obra						
		Ubicación de la obra						
		Número de adicionales de obra						
		Monto total de los adicionales						
		Número de deductivos						
		Monto total de los deductivos						
		Monto total de la obra						

6 APLICACIÓN DE PENALIDADES	Monto de las penalidades por mora	
	Monto de otras penalidades	
	Monto total de las penalidades aplicadas	

7 DATOS DE LA ENTIDAD	Nombre de la Entidad	
	RUC de la Entidad	
	Nombres y apellidos del funcionario que emite la constancia	
	Cargo que ocupa en la Entidad	
	Teléfono de contacto	

8	
	NOMBRE, FIRMA Y SELLO DEL FUNCIONARIO COMPETENTE

ANEXOS

ANEXO N°1**DECLARACIÓN JURADA DE DATOS DEL POSTOR**

Señores

COMITÉ DE SELECCIÓN**ADJUDICACIÓN SIMPLIFICADA N° [CONSIGNAR NOMENCLATURA DEL PROCEDIMIENTO]**

Presente.-

El que se suscribe, [.....], postor y/o Representante Legal de [CONSIGNAR EN CASO DE SER PERSONA JURÍDICA], identificado con [CONSIGNAR TIPO DE DOCUMENTO DE IDENTIDAD] N° [CONSIGNAR NÚMERO DE DOCUMENTO DE IDENTIDAD], con poder inscrito en la localidad de [CONSIGNAR EN CASO DE SER PERSONA JURÍDICA] en la Ficha N°[CONSIGNAR EN CASO DE SER PERSONA JURÍDICA] Asiento N°[CONSIGNAR EN CASO DE SER PERSONA JURÍDICA], **DECLARO BAJO JURAMENTO** que la siguiente información se sujeta a la verdad:

Nombre, Denominación o Razón Social :					
Domicilio Legal :					
RUC :		Teléfono(s) :			
MYPE ²⁹				Sí	No
Correo electrónico :					

Autorización de notificación por correo electrónico:

Autorizo que se notifiquen al correo electrónico indicado las siguientes actuaciones:

1. Solicitud de reducción de la oferta económica.
2. Solicitud de subsanación de los requisitos para perfeccionar el contrato.
3. Solicitud para presentar los documentos para perfeccionar el contrato, según orden de prelación, de conformidad con lo previsto en el artículo 141 del Reglamento.
4. Respuesta a la solicitud de acceso al expediente de contratación.

Asimismo, me comprometo a remitir la confirmación de recepción, en el plazo máximo de dos (2) días hábiles de recibida la comunicación.

[CONSIGNAR CIUDAD Y FECHA]

.....
Firma, Nombres y Apellidos del postor o Representante legal, según corresponda

Importante

La notificación dirigida a la dirección de correo electrónico consignada se entenderá válidamente efectuada cuando la Entidad reciba acuse de recepción.

²⁹ Esta información será verificada por la Entidad en la página web del Ministerio de Trabajo y Promoción del Empleo en la sección consulta de empresas acreditadas en el REMYPE en el link <http://www2.trabajo.gob.pe/servicios-en-linea-2-2/> y se tendrá en consideración, en caso el postor ganador de la buena pro solicite la retención del diez por ciento (10%) del monto del contrato, en calidad de garantía de fiel cumplimiento, según lo señalado en el numeral 149.4 del artículo 149 y numeral 151.2 del artículo 151 del Reglamento.

Importante*Cuando se trate de consorcios, la declaración jurada es la siguiente:***ANEXO N°1****DECLARACIÓN JURADA DE DATOS DEL POSTOR**

Señores

COMITÉ DE SELECCIÓN**ADJUDICACIÓN SIMPLIFICADA N° [CONSIGNAR NOMENCLATURA DEL PROCEDIMIENTO]**

Presente.-

El que se suscribe, [.....], representante común del consorcio [CONSIGNAR EL NOMBRE DEL CONSORCIO], identificado con [CONSIGNAR TIPO DE DOCUMENTO DE IDENTIDAD] N° [CONSIGNAR NÚMERO DE DOCUMENTO DE IDENTIDAD], **DECLARO BAJO JURAMENTO** que la siguiente información se sujeta a la verdad:

Datos del consorciado 1					
Nombre, Denominación o Razón Social :					
Domicilio Legal :					
RUC :		Teléfono(s) :			
MYPE ³⁰		Sí		No	
Correo electrónico :					

Datos del consorciado 2					
Nombre, Denominación o Razón Social :					
Domicilio Legal :					
RUC :		Teléfono(s) :			
MYPE ³¹		Sí		No	
Correo electrónico :					

Datos del consorciado ...					
Nombre, Denominación o Razón Social :					
Domicilio Legal :					
RUC :		Teléfono(s) :			
MYPE ³²		Sí		No	
Correo electrónico :					

Autorización de notificación por correo electrónico:

³⁰ Esta información será verificada por la Entidad en la página web del Ministerio de Trabajo y Promoción del Empleo en la sección consulta de empresas acreditadas en el REMYPE en el link <http://www2.trabajo.gob.pe/servicios-en-linea-2-2/> y se tendrá en consideración, en caso el consorcio ganador de la buena pro solicite la retención del diez por ciento (10%) del monto del contrato, en calidad de garantía de fiel cumplimiento, según lo señalado en el numeral 149.4 del artículo 149 y numeral 151.2 del artículo 151 del Reglamento. Para dicho efecto, todos los integrantes del consorcio deben acreditar la condición de micro o pequeña empresa.

³¹ Ibídem.

³² Ibídem.

Correo electrónico del consorcio:

Autorizo que se notifiquen al correo electrónico indicado las siguientes actuaciones:

1. Solicitud de reducción de la oferta económica.
2. Solicitud de subsanación de los requisitos para perfeccionar el contrato.
3. Solicitud para presentar los documentos para perfeccionar el contrato, según orden de prelación, de conformidad con lo previsto en el artículo 141 del Reglamento.
4. Respuesta a la solicitud de acceso al expediente de contratación.

Asimismo, me comprometo a remitir la confirmación de recepción, en el plazo máximo de dos (2) días hábiles de recibida la comunicación.

[CONSIGNAR CIUDAD Y FECHA]

.....
**Firma, Nombres y Apellidos del representante
común del consorcio**

Importante

La notificación dirigida a la dirección de correo electrónico consignada se entenderá válidamente efectuada cuando la Entidad reciba acuse de recepción.

ANEXO N°2

DECLARACIÓN JURADA (ART. 52 DEL REGLAMENTO DE LA LEY DE CONTRATACIONES DEL ESTADO)

Señores

COMITÉ DE SELECCIÓN

ADJUDICACIÓN SIMPLIFICADA N° [CONSIGNAR NOMENCLATURA DEL PROCEDIMIENTO]

Presente.-

Mediante el presente el suscrito, postor y/o Representante Legal de [CONSIGNAR EN CASO DE SER PERSONA JURÍDICA], declaro bajo juramento:

- i. No haber incurrido y me obligo a no incurrir en actos de corrupción, así como a respetar el principio de integridad.
- ii. No tener impedimento para postular en el procedimiento de selección ni para contratar con el Estado, conforme al artículo 11 de la Ley de Contrataciones del Estado.
- iii. Conocer las sanciones contenidas en la Ley de Contrataciones del Estado y su Reglamento, así como las disposiciones aplicables de la Ley N° 27444, Ley del Procedimiento Administrativo General.
- iv. Participar en el presente proceso de contratación en forma independiente sin mediar consulta, comunicación, acuerdo, arreglo o convenio con ningún proveedor; y, conocer las disposiciones del Decreto Legislativo N°1034, Decreto Legislativo que aprueba la Ley de Represión de Conductas Anticompetitivas.
- v. Conocer, aceptar y someterme a las bases, condiciones y reglas del procedimiento de selección.
- vi. Ser responsable de la veracidad de los documentos e información que presento en el presente procedimiento de selección.
- vii. Comprometerme a mantener la oferta presentada durante el procedimiento de selección y a perfeccionar el contrato, en caso de resultar favorecido con la buena pro.

[CONSIGNAR CIUDAD Y FECHA]

.....
**Firma, Nombres y Apellidos del postor o
Representante legal, según corresponda**

Importante

En el caso de consorcios, cada integrante debe presentar esta declaración jurada, salvo que sea presentada por el representante común del consorcio.

ANEXO N°3

DECLARACIÓN JURADA DE CUMPLIMIENTO DE LOS TÉRMINOS DE REFERENCIA

Señores

COMITÉ DE SELECCIÓN

ADJUDICACIÓN SIMPLIFICADA N° [CONSIGNAR NOMENCLATURA DEL PROCEDIMIENTO]

Presente.-

Es grato dirigirme a usted, para hacer de su conocimiento que luego de haber examinado las bases y demás documentos del procedimiento de la referencia y, conociendo todos los alcances y las condiciones detalladas en dichos documentos, el postor que suscribe ofrece el servicio de consultoría de obra [CONSIGNAR EL OBJETO DE LA CONVOCATORIA], de conformidad con los Términos de Referencia que se indican en el numeral 3.1 del Capítulo III de la sección específica de las bases y los documentos del procedimiento.

[CONSIGNAR CIUDAD Y FECHA]

.....
**Firma, Nombres y Apellidos del postor o
Representante legal o común, según corresponda**

Importante

Adicionalmente, puede requerirse la presentación de documentación que acredite el cumplimiento de los términos de referencia, conforme a lo indicado en el acápite relacionado al contenido de las ofertas de la presente sección de las bases.

ANEXO N°4

DECLARACIÓN JURADA DE PLAZO DE PRESTACIÓN DEL SERVICIO DE CONSULTORÍA DE OBRA

Señores

COMITÉ DE SELECCIÓN

ADJUDICACIÓN SIMPLIFICADA N° [CONSIGNAR NOMENCLATURA DEL PROCEDIMIENTO]

Presente.-

Mediante el presente, con pleno conocimiento de las condiciones que se exigen en las bases del procedimiento de la referencia, me comprometo a prestar el servicio de consultoría de obra objeto del presente procedimiento de selección en el plazo de [CONSIGNAR EL PLAZO OFERTADO].

[CONSIGNAR CIUDAD Y FECHA]

.....
**Firma, Nombres y Apellidos del postor o
Representante legal o común, según corresponda**

ANEXO N°5**PROMESA DE CONSORCIO****(Sólo para el caso en que un consorcio se presente como postor)**

Señores

COMITÉ DE SELECCIÓN**ADJUDICACIÓN SIMPLIFICADA N° [CONSIGNAR NOMENCLATURA DEL PROCEDIMIENTO]**

Presente.-

Los suscritos declaramos expresamente que hemos convenido en forma irrevocable, durante el lapso que dure el procedimiento de selección, para presentar una oferta conjunta a la **ADJUDICACIÓN SIMPLIFICADA N° [CONSIGNAR NOMENCLATURA DEL PROCEDIMIENTO]**.

Asimismo, en caso de obtener la buena pro, nos comprometemos a formalizar el contrato de consorcio, de conformidad con lo establecido por el artículo 140 del Reglamento de la Ley de Contrataciones del Estado, bajo las siguientes condiciones:

a) Integrantes del consorcio

1. [NOMBRE, DENOMINACIÓN O RAZÓN SOCIAL DEL CONSORCIADO 1].
2. [NOMBRE, DENOMINACIÓN O RAZÓN SOCIAL DEL CONSORCIADO 2].

b) Designamos a [CONSIGNAR NOMBRES Y APELLIDOS DEL REPRESENTANTE COMÚN], identificado con [CONSIGNAR TIPO DE DOCUMENTO DE IDENTIDAD] N° [CONSIGNAR NÚMERO DE DOCUMENTO DE IDENTIDAD], como representante común del consorcio para efectos de participar en todos los actos referidos al procedimiento de selección, suscripción y ejecución del contrato correspondiente con [CONSIGNAR NOMBRE DE LA ENTIDAD].

Asimismo, declaramos que el representante común del consorcio no se encuentra impedido, inhabilitado ni suspendido para contratar con el Estado.

c) Fijamos nuestro domicilio legal común en [.....].

d) Las obligaciones que corresponden a cada uno de los integrantes del consorcio son las siguientes:

1. OBLIGACIONES DE [NOMBRE, DENOMINACIÓN O RAZÓN SOCIAL DEL CONSORCIADO 1] [%]³³

[DESCRIBIR LAS OBLIGACIONES DEL CONSORCIADO 1]

2. OBLIGACIONES DE [NOMBRE, DENOMINACIÓN O RAZÓN SOCIAL DEL CONSORCIADO 2] [%]³⁴

[DESCRIBIR LAS OBLIGACIONES DEL CONSORCIADO 2]

TOTAL OBLIGACIONES

100%³⁵

³³ Consignar únicamente el porcentaje total de las obligaciones, el cual debe ser expresado en número entero, sin decimales.

³⁴ Consignar únicamente el porcentaje total de las obligaciones, el cual debe ser expresado en número entero, sin decimales.

³⁵ Este porcentaje corresponde a la sumatoria de los porcentajes de las obligaciones de cada uno de los integrantes del consorcio.

[CONSIGNAR CIUDAD Y FECHA]

.....
Consortiado 1
Nombres, apellidos y firma del Consortiado 1
o de su Representante Legal
Tipo y N° de Documento de Identidad

.....
Consortiado 2
Nombres, apellidos y firma del Consortiado 2
o de su Representante Legal
Tipo y N° de Documento de Identidad

Importante

De conformidad con el artículo 52 del Reglamento, las firmas de los integrantes del consorcio deben ser legalizadas.

Importante para la Entidad**En caso de procedimientos bajo el sistema a suma alzada incluir el siguiente anexo:***Esta nota deberá ser eliminada una vez culminada la elaboración de las bases***ANEXO N°6****OFERTA ECONÓMICA****ÍTEM N° [INDICAR NÚMERO]**

Señores

COMITÉ DE SELECCIÓN**ADJUDICACIÓN SIMPLIFICADA N° [CONSIGNAR NOMENCLATURA DEL PROCEDIMIENTO]**Presente.-

Es grato dirigirme a usted, para hacer de su conocimiento que, de acuerdo con las bases, mi oferta económica es la siguiente:

CONCEPTO	OFERTA ECONÓMICA
TOTAL	

La oferta económica [CONSIGNAR LA MONEDA DE LA CONVOCATORIA] incluye todos los tributos, seguros, transporte, inspecciones, pruebas y, de ser el caso, los costos laborales conforme a la legislación vigente, así como cualquier otro concepto que pueda tener incidencia sobre el costo del servicio de consultoría a contratar; excepto la de aquellos postores que gocen de alguna exoneración legal, no incluirán en su oferta económica los tributos respectivos.

[CONSIGNAR CIUDAD Y FECHA]

.....
**Firma, Nombres y Apellidos del postor o
 Representante legal o común, según corresponda**

Importante

- *El postor debe consignar el monto total de la oferta económica, sin perjuicio, que de resultar favorecido con la buena pro, presente el detalle de precios unitarios y la estructura de costos para el perfeccionamiento del contrato.*
- *En caso que el postor reduzca su oferta, según lo previsto en el artículo 68 del Reglamento, debe presentar nuevamente este Anexo.*
- *El postor que goce de alguna exoneración legal, debe indicar que su oferta no incluye el tributo materia de la exoneración, debiendo incluir el siguiente texto:*
“Mi oferta no incluye [CONSIGNAR EL TRIBUTO MATERIA DE LA EXONERACIÓN]”.

Importante para la Entidad

- *En caso de procedimientos según relación de ítems, consignar lo siguiente:*
“El postor debe presentar su oferta económica en documentos independientes, en los ítems que se presente”.
- *En caso de contrataciones que conlleven la ejecución de prestaciones accesorias, consignar lo*

siguiente:

“El postor debe detallar en su oferta económica, el monto correspondiente a la prestación principal y las prestaciones accesorias”.

- *Si durante la fase de actos preparatorios, las Entidades advierten que es posible la participación de proveedores que gozan del beneficio de la exoneración del IGV prevista en la Ley N°27037, Ley de Promoción de la Inversión en la Amazonía, consignar lo siguiente:*

“La oferta económica de los postores que presenten la Declaración Jurada de cumplimiento de condiciones para la aplicación de la exoneración del IGV (Anexo N°7), debe encontrarse dentro de los límites del valor referencial sin IGV”.

Incluir las disposiciones, según corresponda. Una vez culminada la elaboración de las bases, las notas que no se incorporen deben ser eliminadas.

Importante para la Entidad**En caso de procedimientos bajo el sistema a precios unitarios incluir el siguiente anexo:***Esta nota deberá ser eliminada una vez culminada la elaboración de las bases***ANEXO N°6****OFERTA ECONÓMICA****ÍTEM N° [INDICAR NÚMERO]**

Señores

COMITÉ DE SELECCIÓN**ADJUDICACIÓN SIMPLIFICADA N° [CONSIGNAR NOMENCLATURA DEL PROCEDIMIENTO]**Presente.-

Es grato dirigirme a usted, para hacer de su conocimiento que, de acuerdo con las bases, mi oferta económica es la siguiente:

CONCEPTO	PRECIO UNITARIO	OFERTA ECONÓMICA
TOTAL		

La oferta económica [CONSIGNAR LA MONEDA DE LA CONVOCATORIA] incluye todos los tributos, seguros, transporte, inspecciones, pruebas y, de ser el caso, los costos laborales conforme a la legislación vigente, así como cualquier otro concepto que pueda tener incidencia sobre el costo del servicio de consultoría a contratar; excepto la de aquellos postores que gocen de alguna exoneración legal, no incluirán en su oferta económica los tributos respectivos.

[CONSIGNAR CIUDAD Y FECHA]

.....
**Firma, Nombres y Apellidos del postor o
 Representante legal o común, según corresponda**

Importante

- *El postor debe consignar los precios unitarios y subtotales de su oferta económica.*
- *En caso que el postor reduzca su oferta, según lo previsto en el artículo 68 del Reglamento, debe presentar nuevamente este Anexo.*
- *El postor que goce de alguna exoneración legal, debe indicar que su oferta no incluye el tributo materia de la exoneración, debiendo incluir el siguiente texto:
 “Mi oferta no incluye [CONSIGNAR EL TRIBUTO MATERIA DE LA EXONERACIÓN]”.*

Importante para la Entidad

- *En caso de procedimientos según relación de ítems, consignar lo siguiente:
 “El postor debe presentar su oferta económica en documentos independientes, en los ítems que se presente”.*
- *En caso de contrataciones que conllevan la ejecución de prestaciones accesorias, consignar lo siguiente:
 “El postor debe detallar en su oferta económica, el monto correspondiente a la prestación*

principal y las prestaciones accesorias”.

- *Si durante la fase de actos preparatorios, las Entidades advierten que es posible la participación de proveedores que gozan del beneficio de la exoneración del IGV prevista en la Ley N°27037, Ley de Promoción de la Inversión en la Amazonía, consignar lo siguiente:*

“La oferta económica de los postores que presenten la Declaración Jurada de cumplimiento de condiciones para la aplicación de la exoneración del IGV (Anexo N°7), debe encontrarse dentro de los límites del valor referencial sin IGV”.

Incluir las disposiciones, según corresponda. Una vez culminada la elaboración de las bases, las notas que no se incorporen deben ser eliminadas

Importante para la Entidad**En caso de procedimientos bajo el sistema de tarifas incluir el siguiente anexo:***Esta nota deberá ser eliminada una vez culminada la elaboración de las bases***ANEXO N°6****OFERTA ECONÓMICA****ÍTEM N° [INDICAR NÚMERO]**

Señores

COMITÉ DE SELECCIÓN**ADJUDICACIÓN SIMPLIFICADA N° [CONSIGNAR NOMENCLATURA DEL PROCEDIMIENTO]**Presente.-

Es grato dirigirme a usted, para hacer de su conocimiento que, de acuerdo con las bases, mi oferta económica es la siguiente:

DESCRIPCIÓN DEL OBJETO	N° DE PERIODOS DE TIEMPO ³⁶	PERIODO O UNIDAD DE TIEMPO DE LA TARIFA ³⁷	TARIFA UNITARIA OFERTADA ³⁸	TOTAL OFERTA ECONÓMICA

Importante para la Entidad

En el caso de supervisión de obras, cuando se haya previsto que las actividades comprenden además la liquidación del contrato de obra, se debe reemplazar por la tabla siguiente :

DESCRIPCIÓN DEL OBJETO	N° DE PERIODOS DE TIEMPO ³⁹	PERIODO O UNIDAD DE TIEMPO ⁴⁰	TARIFA UNITARIA OFERTADA ⁴¹	TOTAL OFERTA ECONÓMICA
------------------------	--	--	--	------------------------

*Supervisión de obra**Liquidación de obra***Incluir o eliminar, según corresponda**

La oferta económica [CONSIGNAR LA MONEDA DE LA CONVOCATORIA] incluye todos los tributos, seguros, transporte, inspecciones, pruebas y, de ser el caso, los costos laborales conforme a la legislación vigente, así como cualquier otro concepto que pueda tener incidencia sobre el costo del servicio de consultoría a contratar; excepto la de aquellos postores que gocen de alguna exoneración legal, no incluirán en su oferta económica los tributos respectivos.

³⁶ Número estimado de días, meses, entre otros de la ejecución de la prestación, según lo establecido en las bases.

³⁷ Día, mes, entre otros, según lo establecido en las bases.

³⁸ El postor formula su oferta proponiendo una tarifa fija en base al periodo o unidad de tiempo establecida en las bases.

³⁹ Número estimado de días, meses, entre otros de la ejecución de la prestación, según lo establecido en las bases.

⁴⁰ Día, mes, entre otros, según lo establecido en las bases.

⁴¹ El postor formula su oferta proponiendo una tarifa fija en base al periodo o unidad de tiempo establecida en las bases.

[CONSIGNAR CIUDAD Y FECHA]

.....
**Firma, Nombres y Apellidos del postor o
Representante legal o común, según corresponda**

Importante

- *En caso que el postor reduzca su oferta, según lo previsto en el artículo 68 del Reglamento, debe presentar nuevamente este Anexo.*
- *El postor que goce de alguna exoneración legal, debe indicar que su oferta no incluye el tributo materia de la exoneración, debiendo incluir el siguiente texto:
"Mi oferta no incluye [CONSIGNAR EL TRIBUTO MATERIA DE LA EXONERACIÓN]"*

Importante para la Entidad

- *En caso de procedimientos según relación de ítems, consignar lo siguiente:
"El postor debe presentar su oferta económica en documentos independientes, en los ítems que se presente".*
- *En caso de contrataciones que conllevan la ejecución de prestaciones accesorias, consignar lo siguiente:
"El postor debe detallar en su oferta económica, el monto correspondiente a la prestación principal y las prestaciones accesorias".*
- *Si durante la fase de actos preparatorios, las Entidades advierten que es posible la participación de proveedores que gozan del beneficio de la exoneración del IGV prevista en la Ley N°27037, Ley de Promoción de la Inversión en la Amazonía, consignar lo siguiente:
"La oferta económica de los postores que presenten la Declaración Jurada de cumplimiento de condiciones para la aplicación de la exoneración del IGV (Anexo N°7), debe encontrarse dentro de los límites del valor referencial sin IGV".*

Incluir las disposiciones, según corresponda. Una vez culminada la elaboración de las bases, las notas que no se incorporen deben ser eliminadas

Importante para la Entidad

Si durante la fase de actos preparatorios, las Entidades advierten que es posible la participación de proveedores que gozan del beneficio de la exoneración del IGV prevista en la Ley N°27037, Ley de Promoción de la Inversión en la Amazonía, incluir el siguiente anexo:

Esta nota deberá ser eliminada una vez culminada la elaboración de las bases.

ANEXO N°7

DECLARACIÓN JURADA DE CUMPLIMIENTO DE CONDICIONES PARA LA APLICACIÓN DE LA EXONERACIÓN DEL IGV

Señores

COMITÉ DE SELECCIÓN

ADJUDICACIÓN SIMPLIFICADA N° [CONSIGNAR NOMENCLATURA DEL PROCEDIMIENTO]

Presente.-

Mediante el presente el suscrito, postor y/o Representante Legal de [CONSIGNAR EN CASO DE SER PERSONA JURÍDICA], declaro bajo juramento que gozo del beneficio de la exoneración del IGV previsto en la Ley N°27037, Ley de Promoción de la Inversión en la Amazonía, dado que cumplo con las condiciones siguientes:

- 1.- Que el domicilio fiscal de la empresa⁴² se encuentra ubicada en la Amazonía y coincide con el lugar establecido como sede central (donde tiene su administración y lleva su contabilidad);
- 2.- Que la empresa se encuentra inscrita en las Oficinas Registrales de la Amazonía (exigible en caso de personas jurídicas);
- 3.- Que, al menos el setenta por ciento (70%) de los activos fijos de la empresa se encuentran en la Amazonía; y
- 4.- Que la empresa no presta servicios fuera de la Amazonía.

[CONSIGNAR CIUDAD Y FECHA]

.....
Firma, Nombres y Apellidos del postor o Representante legal, según corresponda

Importante

Cuando se trate de consorcios, esta declaración jurada será presentada por cada uno de los integrantes del consorcio, salvo que se trate de consorcios con contabilidad independiente, en cuyo caso debe ser suscrita por el representante común, debiendo indicar su condición de consorcio con contabilidad independiente y el número de RUC del consorcio.

⁴² En el artículo 1 del "Reglamento de las Disposiciones Tributarias contenidas en la Ley de Promoción de la Inversión en la Amazonía" se define como "empresa" a las "Personas naturales, sociedades conyugales, sucesiones indivisas y personas consideradas jurídicas por la Ley del Impuesto a la Renta, generadoras de rentas de tercera categoría, ubicadas en la Amazonía. Las sociedades conyugales son aquellas que ejerzan la opción prevista en el Artículo 16 de la Ley del Impuesto a la Renta."

ANEXO N°8

EXPERIENCIA DEL POSTOR EN LA ESPECIALIDAD

Señores

COMITÉ DE SELECCIÓN**ADJUDICACIÓN SIMPLIFICADA N°** [CONSIGNAR NOMENCLATURA DEL PROCEDIMIENTO]Presente.-

Mediante el presente, el suscrito detalla la siguiente EXPERIENCIA EN LA ESPECIALIDAD:

N°	CLIENTE	OBJETO DEL CONTRATO	N° CONTRATO / O/S / COMPROBANTE DE PAGO	FECHA DEL CONTRATO O CP ⁴³	FECHA DE LA CONFORMIDAD, DE SER EL CASO ⁴⁴	EXPERIENCIA PROVENIENTE ⁴⁵ DE:	MONEDA	IMPORTE ⁴⁶	TIPO DE CAMBIO VENTA ⁴⁷	MONTO FACTURADO ACUMULADO ⁴⁸
1										

⁴³ Se refiere a la fecha de suscripción del contrato, de la emisión de la Orden de Servicios o de cancelación del comprobante de pago, según corresponda.

⁴⁴ Únicamente, cuando la fecha del perfeccionamiento del contrato, sea previa a los diez (10) años anteriores a la fecha de presentación de ofertas, caso en el cual el postor debe acreditar que la conformidad se emitió dentro de dicho periodo.

⁴⁵ Si el titular de la experiencia no es el postor, consignar si dicha experiencia corresponde a la matriz en caso que el postor sea sucursal, o fue transmitida por reorganización societaria, debiendo acompañar la documentación sustentatoria correspondiente. Al respecto, según la Opinión N° 216-2017/DTN "Considerando que la sociedad matriz y la sucursal constituyen la misma persona jurídica, la sucursal puede acreditar como suya la experiencia de su matriz". Del mismo modo, según lo previsto en la Opinión N° 010-2013/DTN, "... en una operación de reorganización societaria que comprende tanto una fusión como una escisión, la sociedad resultante podrá acreditar como suya la experiencia de la sociedad incorporada o absorbida, que se extingue producto de la fusión; asimismo, si en virtud de la escisión se transfiere un bloque patrimonial consistente en una línea de negocio completa, la sociedad resultante podrá acreditar como suya la experiencia de la sociedad escindida, correspondiente a la línea de negocio transmitida. De esta manera, la sociedad resultante podrá emplear la experiencia transmitida, como consecuencia de la reorganización societaria antes descrita, en los futuros procesos de selección en los que participe".

⁴⁶ Se refiere al monto del contrato ejecutado incluido adicionales y reducciones, de ser el caso.

⁴⁷ El tipo de cambio venta debe corresponder al publicado por la SBS correspondiente a la fecha de suscripción del contrato, de la emisión de la Orden de Servicios o de cancelación del comprobante de pago, según corresponda.

⁴⁸ Consignar en la moneda establecida en las bases.

Nº	CLIENTE	OBJETO DEL CONTRATO	Nº CONTRATO / O/S / COMPROBANTE DE PAGO	FECHA DEL CONTRATO O CP ⁴³	FECHA DE LA CONFORMIDAD, DE SER EL CASO ⁴⁴	EXPERIENCIA PROVENIENTE ⁴⁵ DE:	MONEDA	IMPORTE ⁴⁶	TIPO DE CAMBIO VENTA ⁴⁷	MONTO FACTURADO ACUMULADO ⁴⁸
2										
3										
4										
5										
6										
7										
8										
9										
10										
...										
20										
TOTAL										

[CONSIGNAR CIUDAD Y FECHA]

.....
Firma, Nombres y Apellidos del postor o
Representante legal o común, según corresponda

ANEXO N°9

DECLARACIÓN JURADA (NUMERAL 49.4 DEL ARTÍCULO 49 DEL REGLAMENTO)

Señores

COMITÉ DE SELECCIÓN

ADJUDICACIÓN SIMPLIFICADA N° [CONSIGNAR NOMENCLATURA DEL PROCEDIMIENTO]

Presente.-

Mediante el presente el suscrito, postor y/o Representante Legal de [CONSIGNAR EN CASO DE SER PERSONA JURÍDICA], declaro que la experiencia que acredito de la empresa [CONSIGNAR LA DENOMINACIÓN DE LA PERSONA JURÍDICA] como consecuencia de una reorganización societaria, no se encuentra en el supuesto establecido en el numeral 49.4 del artículo 49 del Reglamento.

[CONSIGNAR CIUDAD Y FECHA]

.....
**Firma, Nombres y Apellidos del postor o
Representante legal, según corresponda**

Importante

A efectos de cautelar la veracidad de esta declaración, el postor puede verificar la información de la Relación de Proveedores Sancionados por el Tribunal de Contrataciones del Estado con Sanción Vigente en <http://portal.osce.gob.pe/rnp/content/relación-de-proveedores-sancionados>.

También le asiste dicha facultad al órgano encargado de las contrataciones o al órgano de la Entidad al que se le haya asignado la función de verificación de la oferta presentada por el postor ganador de la buena pro.

Importante para la Entidad

En el caso de procedimientos por relación de ítems cuando la contratación del servicio de consultoría de obra va a ser prestado fuera de la provincia de Lima y Callao y el monto del valor referencial de algún ítem no supere los doscientos mil Soles (S/ 200,000.00) debe considerarse el siguiente anexo:

Esta nota deberá ser eliminada una vez culminada la elaboración de las bases.

ANEXO N°10

**SOLICITUD DE BONIFICACIÓN DEL DIEZ POR CIENTO (10%) POR SERVICIOS PRESTADOS FUERA DE LA PROVINCIA DE LIMA Y CALLAO
(DE SER EL CASO, SOLO PRESENTAR ESTA SOLICITUD EN EL ÍTEM [CONSIGNAR EL N° DEL ÍTEM O ÍTEMS CUYO VALOR REFERENCIAL NO SUPERA LOS DOSCIENTOS MIL SOLES (S/ 200,000.00)])**

Señores

COMITÉ DE SELECCIÓN

ADJUDICACIÓN SIMPLIFICADA N° [CONSIGNAR NOMENCLATURA DEL PROCEDIMIENTO]

Presente.-

Mediante el presente el suscrito, postor y/o Representante Legal de [CONSIGNAR EN CASO DE SER PERSONA JURÍDICA], solicito la asignación de la bonificación del diez por ciento (10%) sobre el puntaje total en [CONSIGNAR EL ÍTEM O ÍTEMS, SEGÚN CORRESPONDA, EN LOS QUE SE SOLICITA LA BONIFICACIÓN] debido a que el domicilio de mi representada se encuentra ubicado en la provincia o provincia colindante donde se ejecuta la prestación.

[CONSIGNAR CIUDAD Y FECHA]

.....
Firma, Nombres y Apellidos del postor o Representante legal, según corresponda

Importante

- *Para asignar la bonificación, el comité de selección, verifica el domicilio consignado por el postor en el Registro Nacional de Proveedores (RNP).*
- *Para que el postor pueda acceder a la bonificación, debe cumplir con las condiciones establecidas en el literal f) del artículo 50 del Reglamento.*

Importante*Cuando se trate de consorcios, la declaración jurada es la siguiente:***ANEXO N°10**

SOLICITUD DE BONIFICACIÓN DEL DIEZ POR CIENTO (10%) POR SERVICIOS PRESTADOS FUERA DE LA PROVINCIA DE LIMA Y CALLAO
(DE SER EL CASO, SOLO PRESENTAR ESTA SOLICITUD EN EL ÍTEM [CONSIGNAR EL N° DEL ÍTEM O ÍTEMS CUYO VALOR REFERENCIAL NO SUPERA LOS DOSCIENTOS MIL SOLES (S/ 200,000.00)])

Señores

COMITÉ DE SELECCIÓN**ADJUDICACIÓN SIMPLIFICADA N° [CONSIGNAR NOMENCLATURA DEL PROCEDIMIENTO]**Presente.-

Mediante el presente el que se suscribe, [...], representante común del consorcio [CONSIGNAR EL NOMBRE DEL CONSORCIO], solicito la asignación de la bonificación del diez por ciento (10%) sobre el puntaje total en [CONSIGNAR EL ÍTEM O ÍTEMS, SEGÚN CORRESPONDA, EN LOS QUE SE SOLICITA LA BONIFICACIÓN] debido a que los domicilios de todos los integrantes del consorcio se encuentran ubicados en la provincia o provincias colindantes donde se ejecuta la prestación.

[CONSIGNAR CIUDAD Y FECHA]

.....
**Firma, Nombres y Apellidos del representante
 común del consorcio**

Importante

- *Para asignar la bonificación, el comité de selección, verifica el domicilio consignado de los integrantes del consorcio, en el Registro Nacional de Proveedores (RNP).*
- *Para que un consorcio pueda acceder a la bonificación, cada uno de sus integrantes debe cumplir con las condiciones establecidas en el literal f) del artículo 50 del Reglamento.*

Nota para la Entidad

En el caso de procedimientos por relación de ítems cuando el monto del valor referencial de algún ítem corresponda a un monto menor a S/ 480 000,00 (Cuatrocientos ochenta mil y 00/100 Soles), se incluye el siguiente anexo:

Esta nota deberá ser eliminada una vez culminada la elaboración de las bases

ANEXO N°11

SOLICITUD DE BONIFICACIÓN DEL CINCO POR CIENTO (5%) POR TENER LA CONDICIÓN DE MICRO Y PEQUEÑA EMPRESA

ITEM [CONSIGNAR EL N° DEL ÍTEM O ÍTEMS CUYO VALOR REFERENCIAL CORRESPONDE A UN MONTO MENOR A S/ 480 000,00 (CUATROCIENTOS OCHENTA MIL Y 00/100 SOLES)]

Señores

COMITÉ DE SELECCIÓN

ADJUDICACIÓN SIMPLIFICADA N° [CONSIGNAR NOMENCLATURA DEL PROCEDIMIENTO]

Presente.-

Mediante el presente el suscrito, postor y/o Representante legal de [CONSIGNAR EN CASO DE SER PERSONA JURÍDICA], solicito la asignación de la bonificación del cinco por ciento (5%) sobre el puntaje total obtenido, debido a que mi representada cuenta con la condición de micro y pequeña empresa.

[CONSIGNAR CIUDAD Y FECHA]

.....
**Firma, Nombres y Apellidos del postor o
Representante legal o común, según corresponda**

Importante

- *Para asignar la bonificación, el comité de selección, según corresponda, verifica la página web del Ministerio de Trabajo y Promoción del Empleo en la sección consulta de empresas acreditadas en el REMYPE en el link <http://www2.trabajo.gob.pe/servicios-en-linea-2-2/>.*
- *Para que un consorcio pueda acceder a la bonificación, cada uno de sus integrantes debe cumplir con la condición de micro y pequeña empresa.*

ANEXO N°12

**AUTORIZACIÓN DE NOTIFICACIÓN DE LA DECISIÓN DE LA ENTIDAD SOBRE LA
SOLICITUD DE AMPLIACIÓN DE PLAZO MEDIANTE MEDIOS ELECTRÓNICOS DE
COMUNICACIÓN
(DOCUMENTO A PRESENTAR EN EL PERFECCIONAMIENTO DEL CONTRATO)**

Señores

COMITÉ DE SELECCIÓN

ADJUDICACIÓN SIMPLIFICADA N° [CONSIGNAR NOMENCLATURA DEL PROCEDIMIENTO]

Presente.-

El que se suscribe, [.....], postor adjudicado y/o Representante Legal de [CONSIGNAR EN CASO DE SER PERSONA JURÍDICA], identificado con [CONSIGNAR TIPO DE DOCUMENTO DE IDENTIDAD] N° [CONSIGNAR NÚMERO DE DOCUMENTO DE IDENTIDAD], autorizo que durante la ejecución del contrato se me notifique al correo electrónico [INDICAR EL CORREO ELECTRÓNICO] lo siguiente:

✓ Notificación de la decisión de la Entidad respecto a la solicitud de ampliación de plazo.

[CONSIGNAR CIUDAD Y FECHA]

.....
**Firma, Nombres y Apellidos del postor o
Representante legal o común, según
corresponda**

Importante

La notificación de la decisión de la Entidad respecto a la solicitud de ampliación de plazo se efectúa por medios electrónicos de comunicación, siempre que se cuente con la autorización correspondiente y sea posible obtener un acuse de recibo a través del mecanismo utilizado.