



BASES ESTÁNDAR PARA LA CONTRATACIÓN DE LA EJECUCIÓN DE OBRAS

Aprobado mediante Directiva N° 001-2019-OSCE/CD



SUB DIRECCIÓN DE NORMATIVIDAD – DIRECCIÓN TÉCNICO NORMATIVA
ORGANISMO SUPERVISOR DE LAS CONTRATACIONES DEL ESTADO - OSCE

SIMBOLOGÍA UTILIZADA:

| N° | Símbolo | Descripción |
|----|---|--|
| 1 | [ABC] / [.....] | La información solicitada dentro de los corchetes sombreados debe ser completada por la Entidad durante la elaboración de las bases. |
| 2 | [ABC] / [.....] | Es una indicación, o información que deberá ser completada por la Entidad con posterioridad al otorgamiento de la buena pro para el caso específico de la elaboración de la PROFORMA DEL CONTRATO; o por los proveedores, en el caso de los ANEXOS de la oferta. |
| 3 | <div>Importante</div> <ul style="list-style-type: none"> • Abc | Se refiere a consideraciones importantes a tener en cuenta por el comité de selección y por los proveedores. |
| 4 | <div>Advertencia</div> <ul style="list-style-type: none"> • Abc | Se refiere a advertencias a tener en cuenta por el comité de selección y por los proveedores. |
| 5 | <div>Importante para la Entidad</div> <ul style="list-style-type: none"> • Xyz | Se refiere a consideraciones importantes a tener en cuenta por el comité de selección y deben ser eliminadas una vez culminada la elaboración de las bases. |

CARACTERÍSTICAS DEL DOCUMENTO:

Las bases estándar deben ser elaboradas en formato WORD, y deben tener las siguientes características:

| N° | Características | Parámetros |
|----|------------------|---|
| 1 | Márgenes | Superior : 2.5 cm Inferior: 2.5 cm Izquierda: 2.5 cm Derecha: 2.5 cm |
| 2 | Fuente | Arial |
| 3 | Estilo de Fuente | Normal: Para el contenido en general Cursiva: Para el encabezado y pie de página Para las Consideraciones importantes (Ítem 3 del cuadro anterior) |
| 4 | Color de Fuente | Automático: Para el contenido en general Azul : Para las Consideraciones importantes (Ítem 3 del cuadro anterior) |
| 5 | Tamaño de Letra | 16 : Para las dos primeras hojas de las Secciones General y Específica 11 : Para el nombre de los Capítulos. 10 : Para el cuerpo del documento en general 9 : Para el encabezado y pie de página Para el contenido de los cuadros, pudiendo variar, según la necesidad 8 : Para las Notas al pie |
| 6 | Alineación | Justificada: Para el contenido en general y notas al pie. Centrada : Para la primera página, los títulos de las Secciones y nombres de los Capítulos) |
| 7 | Interlineado | Sencillo |
| 8 | Espaciado | Anterior : 0 Posterior : 0 |
| 9 | Subrayado | Para los nombres de las Secciones y para resaltar o hacer hincapié en algún concepto |

INSTRUCCIONES DE USO:

- Una vez registrada la información solicitada dentro de los corchetes sombreados en gris, el texto deberá quedar en letra tamaño 10, con estilo normal, sin formato de negrita y sin sombread.
- La nota **IMPORTANTE** no puede ser modificada ni eliminada en la Sección General. En el caso de la Sección Específica debe seguirse la instrucción que se indica en dicha nota.

Elaboradas en enero de 2019
Modificadas en junio y diciembre de 2019, julio de 2020, julio y diciembre de 2021, setiembre de 2022
y octubre de 2022



BASES ADMINISTRATIVAS PARA LA CONTRATACIÓN DE LA EJECUCIÓN DE OBRAS¹

ADJUDICACIÓN SIMPLIFICADA N° AS-061-2025-ES

(Derivada de la Licitación Pública N° LP-005-2024-ES)

PRIMERA CONVOCATORIA

CONTRATACIÓN DE LA EJECUCIÓN DE LA OBRA:

**“CREACIÓN LT 138 KV S.E. MOQUEGUA - S.E. ALTO
ZAPATA Y S.E. ALTO ZAPATA DISTRITO DE MOQUEGUA -
PROVINCIA DE MARISCAL NIETO - DEPARTAMENTO DE
MOQUEGUA”.**

¹ Estas bases se utilizarán para la contratación de la ejecución de obras. Para tal efecto, se deberá tener en cuenta la siguiente definición:

Obra: Construcción, reconstrucción, rehabilitación, remodelación, mejoramiento, demolición, renovación, ampliación y habilitación de bienes inmuebles, tales como edificaciones, estructuras, excavaciones, perforaciones, carreteras, puentes, entre otros, que requieren dirección técnica, expediente técnico, mano de obra, materiales y/o equipos.

DEBER DE COLABORACIÓN

La Entidad y todo proveedor que se someta a las presentes Bases, sea como participante, postor y/o contratista, deben conducir su actuación conforme a los principios previstos en la Ley de Contrataciones del Estado.

En este contexto, se encuentran obligados a prestar su colaboración al OSCE y a la Secretaría Técnica de la Comisión de Defensa de la Libre Competencia del INDECOPI, en todo momento según corresponda a sus competencias, a fin de comunicar presuntos casos de fraude, colusión y corrupción por parte de los funcionarios y servidores de la Entidad, así como los proveedores y demás actores que participan en el proceso de contratación.

De igual forma, deben poner en conocimiento del OSCE y a la Secretaría Técnica de la Comisión de Defensa de la Libre Competencia del INDECOPI los indicios de conductas anticompetitivas que se presenten durante el proceso de contratación, en los términos del Decreto Legislativo N° 1034, "Ley de Represión de Conductas Anticompetitivas", o norma que la sustituya, así como las demás normas de la materia.

La Entidad y todo proveedor que se someta a las presentes Bases, sea como participante, postor y/o contratista del proceso de contratación deben permitir al OSCE o a la Secretaría Técnica de la Comisión de Defensa de la Libre Competencia del INDECOPI el acceso a la información referida a las contrataciones del Estado que sea requerida, prestar testimonio o absolución de posiciones que se requieran, entre otras formas de colaboración.

SECCIÓN GENERAL

DISPOSICIONES COMUNES DEL PROCEDIMIENTO DE SELECCIÓN

(ESTA SECCIÓN NO DEBE SER MODIFICADA EN NINGÚN EXTREMO, BAJO SANCIÓN DE NULIDAD)

CAPÍTULO I ETAPAS DEL PROCEDIMIENTO DE SELECCIÓN

1.1. REFERENCIAS

Cuando en el presente documento se mencione la palabra Ley, se entiende que se está haciendo referencia a la Ley N° 30225, Ley de Contrataciones del Estado, y cuando se mencione la palabra Reglamento, se entiende que se está haciendo referencia al Reglamento de la Ley de Contrataciones del Estado aprobado por Decreto Supremo N° 344-2018-EF.

Las referidas normas incluyen sus respectivas modificaciones, de ser el caso.

1.2. CONVOCATORIA

Se realiza a través de su publicación en el SEACE de conformidad con lo señalado en el artículo 54 del Reglamento, en la fecha señalada en el calendario del procedimiento de selección, debiendo adjuntar las bases.

1.3. REGISTRO DE PARTICIPANTES

El registro de participantes se realiza conforme al artículo 55 del Reglamento. En el caso de un consorcio, basta que se registre uno (1) de sus integrantes.

Importante

- *Para registrarse como participante en un procedimiento de selección convocado por las Entidades del Estado Peruano, es necesario que los proveedores cuenten con inscripción vigente y estar habilitados ante el Registro Nacional de Proveedores (RNP) que administra el Organismo Supervisor de las Contrataciones del Estado (OSCE). Para obtener mayor información, se puede ingresar a la siguiente dirección electrónica: www.rnp.gob.pe.*
- *Los proveedores que deseen registrar su participación deben ingresar al SEACE utilizando su Certificado SEACE (usuario y contraseña). Asimismo, deben observar las instrucciones señaladas en el documento de orientación "Guía para el registro de participantes electrónico" publicado en <https://www2.seace.gob.pe/>.*
- *En caso los proveedores no cuenten con inscripción vigente en el RNP y/o se encuentren inhabilitados o suspendidos para ser participantes, postores y/o contratistas, el SEACE restringirá su registro, quedando a potestad de estos intentar nuevamente registrar su participación en el procedimiento de selección en cualquier otro momento, dentro del plazo establecido para dicha etapa, siempre que haya obtenido la vigencia de su inscripción o quedado sin efecto la sanción que le impuso el Tribunal de Contrataciones del Estado.*

1.4. FORMULACIÓN DE CONSULTAS Y OBSERVACIONES A LAS BASES

La formulación de consultas y observaciones a las bases se efectúa de conformidad con lo establecido en los numerales 72.1 y 72.2 del artículo 72 del Reglamento, así como el literal a) del artículo 89 del Reglamento.

Importante

No pueden formularse consultas ni observaciones respecto del contenido de una ficha de homologación aprobada. Las consultas y observaciones que se formulen sobre el particular, se tienen como no presentadas.

1.5. ABSOLUCIÓN DE CONSULTAS, OBSERVACIONES E INTEGRACIÓN DE BASES

La absolución de consultas, observaciones e integración de las bases se realizan conforme a las disposiciones previstas en el numeral 72.4 y el literal a) del artículo 89 del Reglamento.

Importante

- *No se absolverán consultas y observaciones a las bases que se presenten en forma física.*
- *Cuando exista divergencia entre lo indicado en el pliego de absolución de consultas y observaciones y la integración de bases, prevalece lo absuelto en el referido pliego; sin perjuicio, del deslinde de responsabilidades correspondiente.*

1.6. FORMA DE PRESENTACIÓN DE OFERTAS

Las ofertas se presentan conforme lo establecido en el artículo 59 y en el artículo 90 del Reglamento.

Las declaraciones juradas, formatos o formularios previstos en las bases que conforman la oferta deben estar debidamente firmados por el postor (firma manuscrita o digital, según la Ley N° 27269, Ley de Firmas y Certificados Digitales²). Los demás documentos deben ser visados por el postor. En el caso de persona jurídica, por su representante legal, apoderado o mandatario designado para dicho fin y, en el caso de persona natural, por este o su apoderado. No se acepta el pegado de la imagen de una firma o visto. Las ofertas se presentan foliadas.

Importante

- *Los formularios electrónicos que se encuentran en el SEACE y que los proveedores deben llenar para presentar sus ofertas, tienen carácter de declaración jurada.*
- *En caso la información contenida en los documentos escaneados que conforman la oferta no coincida con lo declarado a través del SEACE, prevalece la información declarada en los documentos escaneados.*
- *No se tomarán en cuenta las ofertas que se presenten en físico a la Entidad.*

1.7. PRESENTACIÓN Y APERTURA DE OFERTAS

El participante presentará su oferta de manera electrónica a través del SEACE, desde las 00:01 horas hasta las 23:59 horas del día establecido para el efecto en el cronograma del procedimiento; adjuntando el archivo digitalizado que contenga los documentos que conforman la oferta de acuerdo a lo requerido en las bases.

El participante debe verificar antes de su envío, bajo su responsabilidad, que el archivo pueda ser descargado y su contenido sea legible.

Importante

Los integrantes de un consorcio no pueden presentar ofertas individuales ni conformar más de un consorcio en un procedimiento de selección, o en un determinado ítem cuando se trate de procedimientos de selección según relación de ítems.

² Para mayor información sobre la normativa de firmas y certificados digitales ingresar a: <https://www.indecopi.gob.pe/web/firmas-digitales/firmar-y-certificados-digitales>

En la apertura electrónica de la oferta, el órgano encargado de las contrataciones o comité de selección, según corresponda, verifica la presentación de lo exigido en la sección específica de las bases de conformidad con el numeral 73.2 del artículo 73 del Reglamento. De no cumplir con lo requerido, la oferta se considera no admitida.

Asimismo, el órgano encargado de las contrataciones o comité de selección, según corresponda, declara no admitidas las ofertas que se encuentran por debajo del noventa por ciento (90%) del valor referencial o que excedan en más del diez por ciento (10%) del valor referencial.

1.8. EVALUACIÓN DE LAS OFERTAS

La evaluación consiste en la aplicación de los factores de evaluación previstos en el Capítulo IV de la sección específica de las bases a las ofertas admitidas, con el objeto de determinar la oferta con el mejor puntaje y el orden de prelación de las ofertas.

Para determinar la oferta con el mejor puntaje, se toma en cuenta lo indicado en el numeral 74.2 del artículo 74 del Reglamento.

En el supuesto de que dos (2) o más ofertas empaten, la determinación del orden de prelación de las ofertas empatadas se efectúa siguiendo estrictamente el orden establecido en el numeral 91.1 del artículo 91 del Reglamento.

El desempate mediante sorteo se realiza de manera electrónica a través del SEACE.

Importante

En el caso de contratación de obras que se ejecuten fuera de la provincia de Lima y Callao, cuyo valor referencial no supere los novecientos mil Soles (S/ 900,000.00), a solicitud del postor se asigna una bonificación equivalente al diez por ciento (10%) sobre el puntaje total obtenido por los postores con domicilio en la provincia donde se ejecuta la obra, o en las provincias colindantes, sean o no pertenecientes al mismo departamento o región. El domicilio es el consignado en la constancia de inscripción ante el RNP³. Lo mismo aplica en el caso de procedimientos de selección por relación de ítems, cuando algún ítem no supera el monto señalado anteriormente.

1.9. CALIFICACIÓN DE OFERTAS

Luego de culminada la evaluación, el órgano encargado de las contrataciones o comité de selección, según corresponda califica a los postores que obtuvieron el primer, segundo, tercer y cuarto lugar, según el orden de prelación, verificando que cumplan con los requisitos de calificación detallados en el numeral 3.2 del Capítulo III de la sección específica de las bases. La oferta del postor que no cumpla con los requisitos de calificación es descalificada.

Si alguno de los cuatro (4) postores no cumple con los requisitos de calificación, se aplica lo establecido en los numerales 75.2 y 75.3 del artículo 75 del Reglamento.

1.10. SUBSANACIÓN DE LAS OFERTAS

La subsanación de las ofertas se sujeta a lo establecido en el artículo 60 del Reglamento. La corrección aritmética a la que hace referencia el numeral 60.4 de dicho artículo procede para la ejecución de obras a suma alzada.

El plazo que se otorgue para la subsanación no puede ser inferior a un (1) día hábil.

³ La constancia de inscripción electrónica se visualizará en el portal web del Registro Nacional de Proveedores: www.mpp.gob.pe

La solicitud de subsanación se realiza de manera electrónica a través del SEACE y será remitida al correo electrónico consignado por el postor al momento de realizar su inscripción en el RNP, siendo su responsabilidad el permanente seguimiento de las notificaciones a dicho correo. La notificación de la solicitud se entiende efectuada el día de su envío al correo electrónico.

La presentación de las subsanaciones se realiza a través del SEACE. No se tomará en cuenta la subsanación que se presente en físico a la Entidad.

1.11. RECHAZO DE LAS OFERTAS

Previo al otorgamiento de la buena pro, el comité de selección revisa las ofertas económicas que cumplen los requisitos de calificación, de conformidad con lo establecido para el rechazo de ofertas, previsto en el artículo 68 del Reglamento, de ser el caso.

De rechazarse alguna de las ofertas calificadas, el órgano encargado de las contrataciones o comité de selección, según corresponda, revisa el cumplimiento de los requisitos de calificación de los postores que siguen en el orden de prelación, en caso las hubiere.

1.12. OTORGAMIENTO DE LA BUENA PRO

Definida la oferta ganadora, el órgano encargado de las contrataciones o comité de selección, según corresponda, otorga la buena pro, mediante su publicación en el SEACE, incluyendo el cuadro comparativo y las actas debidamente motivadas de los resultados de la admisión, no admisión, evaluación, calificación, descalificación, rechazo y el otorgamiento de la buena pro.

1.13. CONSENTIMIENTO DE LA BUENA PRO

Cuando se hayan presentado dos (2) o más ofertas, el consentimiento de la buena pro se produce a los cinco (5) días hábiles siguientes de la notificación de su otorgamiento, sin que los postores hayan ejercido el derecho de interponer el recurso de apelación.

En caso que se haya presentado una sola oferta, el consentimiento de la buena pro se produce el mismo día de la notificación de su otorgamiento.

El consentimiento del otorgamiento de la buena pro se publica en el SEACE al día hábil siguiente de producido.

Importante

Una vez consentido el otorgamiento de la buena pro, el órgano encargado de las contrataciones o el órgano de la Entidad al que se haya asignado tal función realiza la verificación de la oferta presentada por el postor ganador de la buena pro conforme lo establecido en el numeral 64.6 del artículo 64 del Reglamento.

CAPÍTULO II SOLUCIÓN DE CONTROVERSIAS DURANTE EL PROCEDIMIENTO DE SELECCIÓN

2.1. RECURSO DE APELACIÓN

A través del recurso de apelación se pueden impugnar los actos dictados durante el desarrollo del procedimiento de selección hasta antes del perfeccionamiento del contrato.

El recurso de apelación se presenta ante la Entidad convocante, y es conocido y resuelto por su Titular, cuando el valor referencial sea igual o menor a cincuenta (50) UIT. Cuando el valor referencial sea mayor a dicho monto, el recurso de apelación se presenta ante y es resuelto por el Tribunal de Contrataciones del Estado.

En los procedimientos de selección según relación de ítems, el valor referencial total del procedimiento determina ante quién se presenta el recurso de apelación.

Los actos que declaren la nulidad de oficio, la cancelación del procedimiento de selección y otros actos emitidos por el Titular de la Entidad que afecten la continuidad de este, se impugnan ante el Tribunal de Contrataciones del Estado.

Importante

- *Una vez otorgada la buena pro, el órgano encargado de las contrataciones o comité de selección, según corresponda, está en la obligación de permitir el acceso de los participantes y postores al expediente de contratación, salvo la información calificada como secreta, confidencial o reservada por la normativa de la materia, a más tardar dentro del día siguiente de haberse solicitado por escrito.*

Luego de otorgada la buena pro no se da a conocer las ofertas cuyos requisitos de calificación no fueron analizados y revisados por el órgano encargado de las contrataciones o comité de selección, según corresponda.
- *A efectos de recoger la información de su interés, los postores pueden valerse de distintos medios, tales como: (i) la lectura y/o toma de apuntes, (ii) la captura y almacenamiento de imágenes, e incluso (iii) pueden solicitar copia de la documentación obrante en el expediente, siendo que, en este último caso, la Entidad deberá entregar dicha documentación en el menor tiempo posible, previo pago por tal concepto.*
- *El recurso de apelación se presenta ante la Mesa de Partes del Tribunal o ante las oficinas desconcentradas del OSCE o en la Unidad de Trámite Documentario de la Entidad, según corresponda.*

2.2. PLAZOS DE INTERPOSICIÓN DEL RECURSO DE APELACIÓN

La apelación contra el otorgamiento de la buena pro o contra los actos dictados con anterioridad a ella se interpone dentro de los cinco (5) días hábiles siguientes de haberse notificado el otorgamiento de la buena pro.

La apelación contra los actos dictados con posterioridad al otorgamiento de la buena pro, contra la declaración de nulidad, cancelación y declaratoria de desierto del procedimiento, se interpone dentro de los cinco (5) días hábiles siguientes de haberse tomado conocimiento del acto que se desea impugnar.

CAPÍTULO III DEL CONTRATO

3.1. PERFECCIONAMIENTO DEL CONTRATO

Los plazos y el procedimiento para perfeccionar el contrato se realiza conforme a lo indicado en el artículo 141 del Reglamento.

Para perfeccionar el contrato, el postor ganador de la buena pro debe presentar los documentos señalados en los artículos 139 y 175 del Reglamento, así como los previstos en la sección específica de las bases.

3.2. GARANTÍAS

Las garantías que deben otorgar los postores y/o contratistas, según corresponda, son las de fiel cumplimiento del contrato y por los adelantos.

3.2.2. GARANTÍA DE FIEL CUMPLIMIENTO

Como requisito indispensable para perfeccionar el contrato, el postor ganador debe entregar a la Entidad la garantía de fiel cumplimiento del mismo por una suma equivalente al diez por ciento (10%) del monto del contrato original. Esta se mantiene vigente hasta el consentimiento de la liquidación final.

Importante

En los contratos de ejecución de obras que celebren las Entidades con las micro y pequeñas empresas, estas últimas pueden otorgar como garantía de fiel cumplimiento el diez por ciento (10%) del monto del contrato original, porcentaje que es retenido por la Entidad durante la primera mitad del número total de pagos a realizarse, de forma prorrateada en cada pago, con cargo a ser devuelto a la finalización del mismo, conforme lo establece el artículo 149 del Reglamento, siempre que:

- a) El procedimiento de selección original del cual derive el contrato a suscribirse sea una Adjudicación Simplificada.*
- b) El plazo de ejecución de la obra sea igual o mayor a sesenta (60) días calendario; y,*
- c) El pago a favor del contratista considere, al menos, dos (2) valorizaciones periódicas, en función del avance de obra.*

3.2.3. GARANTÍA DE FIEL CUMPLIMIENTO POR PRESTACIONES ACCESORIAS

En las contrataciones que conllevan la ejecución de prestaciones accesorias, tales como mantenimiento, reparación o actividades afines, se otorga una garantía adicional por una suma equivalente al diez por ciento (10%) del monto del contrato de la prestación accesorio, la misma que debe ser renovada periódicamente hasta el cumplimiento total de las obligaciones garantizadas.

3.2.4. GARANTÍA POR ADELANTO

En caso se haya previsto en la sección específica de las bases la entrega de adelantos, el contratista debe presentar una garantía emitida por idéntico monto conforme a lo estipulado en el artículo 153 del Reglamento.

3.3. REQUISITOS DE LAS GARANTÍAS

Las garantías que se presenten deben ser incondicionales, solidarias, irrevocables y de

realización automática en el país, al solo requerimiento de la Entidad. Asimismo, deben ser emitidas por empresas que se encuentren bajo la supervisión directa de la Superintendencia de Banca, Seguros y Administradoras Privadas de Fondos de Pensiones, y que cuenten con clasificación de riesgo B o superior. Asimismo, deben estar autorizadas para emitir garantías; o estar consideradas en la última lista de bancos extranjeros de primera categoría que periódicamente publica el Banco Central de Reserva del Perú.

Importante

Corresponde a la Entidad verificar que las garantías presentadas por el postor ganador de la buena pro y/o contratista cumplan con los requisitos y condiciones necesarios para su aceptación y eventual ejecución; sin perjuicio de la determinación de las responsabilidades funcionales que correspondan.

Advertencia

Los funcionarios de las Entidades no deben aceptar garantías emitidas bajo condiciones distintas a las establecidas en el presente numeral, debiendo tener en cuenta lo siguiente:

- 1. La clasificadora de riesgo que asigna la clasificación a la empresa que emite la garantía debe encontrarse listada en el portal web de la SBS (<http://www.sbs.gob.pe/sistema-financiero/clasificadoras-de-riesgo>).**
- 2. Se debe identificar en la página web de la clasificadora de riesgo respectiva, cuál es la clasificación vigente de la empresa que emite la garantía, considerando la vigencia a la fecha de emisión de la garantía.**
- 3. Para fines de lo establecido en el artículo 148 del Reglamento, la clasificación de riesgo B, incluye las clasificaciones B+ y B.**
- 4. Si la empresa que otorga la garantía cuenta con más de una clasificación de riesgo emitida por distintas empresas listadas en el portal web de la SBS, bastará que en una de ellas cumpla con la clasificación mínima establecida en el Reglamento.**

En caso exista alguna duda sobre la clasificación de riesgo asignada a la empresa emisora de la garantía, se deberá consultar a la clasificadora de riesgos respectiva.

De otro lado, además de cumplir con el requisito referido a la clasificación de riesgo, a efectos de verificar si la empresa emisora se encuentra autorizada por la SBS para emitir garantías, debe revisarse el portal web de dicha Entidad (<http://www.sbs.gob.pe/sistema-financiero/relacion-de-empresas-que-se-encuentran-autorizadas-a-emitir-cartas-fianza>).

Los funcionarios competentes deben verificar la autenticidad de la garantía a través de los mecanismos establecidos (consulta web, teléfono u otros) por la empresa emisora.

3.4. EJECUCIÓN DE GARANTÍAS

La Entidad puede solicitar la ejecución de las garantías conforme a los supuestos contemplados en el artículo 155 del Reglamento.

3.5. ADELANTOS

La Entidad puede establecer la entrega de adelantos directos y adelantos para materiales e insumos, y en el caso de contratos bajo la modalidad llave en mano, para equipamiento y mobiliario, de conformidad con el artículo 180 del Reglamento, siempre que ello haya sido previsto en la sección específica de las bases.

3.6. VALORIZACIONES

Las valorizaciones son la cuantificación económica de un avance físico en la ejecución de la obra, realizada en un período determinado, tienen el carácter de pagos a cuenta y son elaboradas

el último día de cada período previsto en la sección específica de las bases, por el inspector o supervisor, según corresponda y el contratista.

En caso se haya suscrito contrato con un consorcio, el pago de las valorizaciones se realizará a quien se indique en el contrato de consorcio.

Advertencia

En caso de retraso en los pagos a cuenta o pago final por parte de la Entidad, salvo que se deba a caso fortuito o fuerza mayor, esta reconoce al contratista los intereses legales correspondientes, de conformidad con el artículo 39 de la Ley y los artículos 1244, 1245 y 1246 del Código Civil, debiendo repetir contra los responsables de la demora injustificada.

3.7. REAJUSTES

Los reajustes se calculan conforme lo indicado en el numeral 38.3 del artículo 38 y el artículo 195 del Reglamento.

Importante

Tanto la elaboración como la aplicación de las fórmulas polinómicas se sujetan a lo dispuesto en el Decreto Supremo N° 011-79-VC y sus modificatorias, ampliatorias y complementarias.

3.8. PENALIDADES

3.2.2. PENALIDAD POR MORA EN LA EJECUCIÓN DE LA PRESTACIÓN

En caso de retraso injustificado del contratista en la ejecución de las prestaciones objeto del contrato, la Entidad le aplica automáticamente una penalidad por mora por cada día de atraso, de conformidad con el artículo 162 del Reglamento.

3.2.3. OTRAS PENALIDADES

La Entidad puede establecer penalidades distintas a la mencionada en el numeral precedente, según lo previsto en el artículo 163 del Reglamento y lo indicado en la sección específica de las bases.

Estos dos tipos de penalidades se calculan en forma independiente y pueden alcanzar cada una un monto máximo equivalente al diez por ciento (10%) del monto del contrato vigente, o de ser el caso, del ítem que debió ejecutarse.

3.9. INCUMPLIMIENTO DEL CONTRATO

Las causales para la resolución del contrato, serán aplicadas de conformidad con el artículo 36 de la Ley y 164 del Reglamento.

3.10. DISPOSICIONES FINALES

Todos los demás aspectos del presente procedimiento no contemplados en las bases se regirán supletoriamente por la Ley y su Reglamento, así como por las disposiciones legales vigentes.

SECCIÓN ESPECÍFICA

CONDICIONES ESPECIALES DEL PROCEDIMIENTO DE SELECCIÓN

(EN ESTA SECCIÓN LA ENTIDAD DEBERÁ COMPLETAR LA INFORMACIÓN EXIGIDA, DE ACUERDO A LAS INSTRUCCIONES INDICADAS)

CAPÍTULO I GENERALIDADES

1.1. ENTIDAD CONVOCANTE

Nombre : Empresa Regional de Servicio Público de Electricidad – ELECTROSUR S.A.
RUC N° : 20119205949
Domicilio legal : Calle Zela No 408-Tacna
Teléfono : 052-583315
Correo electrónico : dflorentini@electrosur.com.pe
jneyra@electrosur.com.pe
contratoslogistica@electrosur.com.pe

1.2. OBJETO DE LA CONVOCATORIA

El presente procedimiento de selección tiene por objeto la contratación de la ejecución de la obra **CREACIÓN LT 138 KV S.E. MOQUEGUA - S.E. ALTO ZAPATA Y S.E. ALTO ZAPATA DISTRITO DE MOQUEGUA - PROVINCIA DE MARISCAL NIETO - DEPARTAMENTO DE MOQUEGUA.**

1.3. VALOR REFERENCIAL⁴

El valor referencial asciende a **S/ 35,184,877.96 (Treinta y Cinco Millones Ciento Ochenta y Cuatro Mil Ochocientos Setenta y Siete con 96/100 Soles)** incluidos los impuestos de Ley y cualquier otro concepto que incida en el costo total de la ejecución de la obra. El valor referencial ha sido calculado al **mes de febrero de 2025.**

| Valor Referencial (VR) | Límites ⁵ | |
|--|--|--|
| | Inferior | Superior |
| S/ 35,184,877.96 (Treinta y Cinco Millones Ciento Ochenta y Cuatro Mil Ochocientos Setenta y Siete con 96/100 Soles) | S/ 31,666,390.17 (Treinta y Un Millones Seiscientos Sesenta y Seis Mil Trescientos Noventa Con 17/100 Soles) | S/ 38,703,365.75 (Treinta y Ocho Millones Setecientos Tres Mil Trescientos Sesenta y Cinco Con 75/100 Soles) |

Importante

El precio de las ofertas no puede exceder los límites del valor referencial de conformidad con el numeral 28.2 del artículo 28 de la Ley.

⁴ El monto del valor referencial indicado en esta sección de las bases no debe diferir del monto del valor referencial consignado en la ficha del procedimiento en el SEACE. No obstante, de existir contradicción entre estos montos, primará el monto del valor referencial indicado en las bases aprobadas.

⁵ De acuerdo a lo señalado en el artículo 48 del Reglamento, estos límites se calculan considerando dos (2) decimales. Para ello, si el límite inferior tiene más de dos (2) decimales, se aumenta en un dígito el valor del segundo decimal; en el caso del límite superior, se considera el valor del segundo decimal sin efectuar el redondeo.

1.4. EXPEDIENTE DE CONTRATACIÓN

| | | |
|---|---|--|
| Documento y fecha de aprobación del expediente de contratación | : | Resolución de Gerencia de Administración y Finanzas Nro. GA-048-2025-ES de fecha 13 de mayo de 2025. |
| Documento y fecha de aprobación del expediente técnico | : | Resolución de Gerencia de Proyectos N° GE-002-2025-ES 22 de febrero de 2025. |
| Documento y fecha de actualización del expediente técnico, de corresponder | : | No aplica. |
| Tipo y número del procedimiento de selección que se convocó para la elaboración del expediente técnico, de corresponder | : | No aplica. |

1.5. FUENTE DE FINANCIAMIENTO

Recursos Directamente Recaudados de Electrosur S.A.

Importante

La fuente de financiamiento debe corresponder a aquella prevista en la Ley de Equilibrio Financiero del Presupuesto del Sector Público del año fiscal en el cual se convoca el procedimiento de selección.

1.6. SISTEMA DE CONTRATACIÓN

El presente procedimiento se rige por el sistema de **PRECIOS UNITARIOS**, de acuerdo con lo establecido en el expediente de contratación respectivo.

1.7. MODALIDAD DE EJECUCIÓN

Llave en Mano.

1.8. ALCANCES DEL REQUERIMIENTO

El alcance de la ejecución de la obra está definido en el Capítulo III de la presente sección de las bases.

1.9. PLAZO DE EJECUCIÓN DE LA OBRA

El plazo de ejecución de la obra, el equipamiento, mobiliario y montaje hasta la puesta en servicio, materia de la presente convocatoria, es de **Cuatrocientos (400) días calendario**, en concordancia con lo establecido en el expediente de contratación y en el expediente técnico de obra.

1.10. COSTO DE REPRODUCCIÓN Y ENTREGA DE BASES Y DEL EXPEDIENTE TÉCNICO DE LA OBRA

Los participantes registrados tienen el derecho a recabar las bases y el expediente técnico de la obra en versión impresa o digital, según su elección, para cuyo efecto deben:

Pagar en : Cta. Cte. N° 232-0100001189 del BBVA Banco Continental.
Recoger en : Calle Zela N° 408 de la Ciudad de Tacna.
Costo de bases : Impresa: S/ 10.00 (Diez soles con 00/100 soles).
Costo del expediente : Impreso: S/ 150.00 (Ciento cincuenta con 00/100 soles).
técnico : Digital: S/ 10.00 (Diez soles con 00/100 soles).

Las bases y el expediente técnico se entregan inmediatamente después de realizado el pago correspondiente. Excepcionalmente, el expediente técnico en versión impresa puede ser entregado dentro del plazo máximo de un (1) día hábil de efectuado el pago.

Importante

- *La Entidad debe entregar una constancia o formulario de cargos en donde consta que el participante recibió el expediente técnico completo. Dicha constancia o formulario debe incluir un índice del contenido del expediente técnico y número de folios correspondientes.*
- *El costo de entrega del ejemplar de las bases y del expediente técnico, no puede exceder el costo de su reproducción.*

Advertencia

Las Entidades deben cautelar bajo responsabilidad que la versión impresa y digital del expediente técnico correspondan a la versión original del expediente técnico aprobado.

1.11. ACCESO VIRTUAL AL EXPEDIENTE TÉCNICO DE LA OBRA

El expediente técnico de la obra en versión digital se encuentra publicado en el SEACE, obligatoriamente, desde la fecha de la convocatoria del presente procedimiento de selección.

Adicionalmente, el expediente técnico se encuentra publicado en el siguiente, el cual es de acceso libre y gratuito:

https://electrosursa-my.sharepoint.com/:f/g/personal/zmamani_electrosur_com_pe/Ei7xWxsa7TB0kiw9oRrHA6EB8hrMbJY9Sn3feDokOs-KtQ?e=UDt5FF

1.12. BASE LEGAL

- Decreto Legislativo N° 1440 – Decreto Legislativo del Sistema Nacional de Presupuesto Público.
- LEY N° 32185 - Ley de Presupuesto del Sector Público para el Año Fiscal 2025.
- LEY N° 32186 - Ley de Equilibrio Financiero del Presupuesto del Sector Público para el Año Fiscal 2025.
- Decreto Supremo N° 082-2019-EF que Aprueba el TUO de la Ley N° 30225 – Ley de Contrataciones del Estado.
- Decreto Supremo N° 344-2018-EF que Aprueba el Reglamento de la Ley N° 30225 - Ley de Contrataciones del Estado, modificado por Decreto Supremo N° 377-2019-EF.
- Ley N° 27444 – Ley del Procedimiento Administrativo General.
- Texto Único Ordenado de la Ley N° 27806, Ley de Transparencia y de Acceso a la Información Pública, aprobado por Decreto Supremo N° 043-2003-PCM.
- Ley N° 29973 - Ley General de la Persona con Discapacidad.

- Texto Único Ordenado de la Ley de Promoción de la Competitividad, Formalización y Desarrollo de la Micro y Pequeña Empresa y del Acceso al Empleo Decente, Ley MYPE, aprobado por Decreto Supremo N° 007-2008-TR.
- Código Civil.
- Directivas y Opiniones del OSCE.
- Cualquier otra disposición legal vigente que permita desarrollar el objeto de la convocatoria, que no contravenga lo regulado por la Ley de Contrataciones del Estado.

Las referidas normas incluyen sus respectivas modificaciones, de ser el caso.

CAPÍTULO II DEL PROCEDIMIENTO DE SELECCIÓN

2.1. CALENDARIO DEL PROCEDIMIENTO DE SELECCIÓN

Según el cronograma de la ficha de selección de la convocatoria publicada en el SEACE.

Importante

De conformidad con la vigesimosegunda Disposición Complementaria Final del Reglamento, en caso la Entidad (Ministerios y sus organismos públicos, programas o proyectos adscritos) haya difundido el requerimiento a través del SEACE siguiendo el procedimiento establecido en dicha disposición, no procede formular consultas u observaciones al requerimiento.

2.2. CONTENIDO DE LAS OFERTAS

La oferta contendrá, además de un índice de documentos⁶, la siguiente documentación:

2.2.1. Documentación de presentación obligatoria

2.2.1.1. Documentos para la admisión de la oferta

- Declaración jurada de datos del postor. (**Anexo N° 1**)
- Documento que acredite la representación de quien suscribe la oferta.

En caso de persona jurídica, copia del certificado de vigencia de poder del representante legal, apoderado o mandatario designado para tal efecto.

En caso de persona natural, copia del documento nacional de identidad o documento análogo, o del certificado de vigencia de poder otorgado por persona natural, del apoderado o mandatario, según corresponda.

En el caso de consorcios, este documento debe ser presentado por cada uno de los integrantes del consorcio que suscriba la promesa de consorcio, según corresponda.

Advertencia

De acuerdo con el artículo 4 del Decreto Legislativo N° 1246, las Entidades están prohibidas de exigir a los administrados o usuarios la información que puedan obtener directamente mediante la interoperabilidad a que se refieren los artículos 2 y 3 de dicho Decreto Legislativo. En esa medida, si la Entidad es usuaria de la Plataforma de Interoperabilidad del Estado – PIDE⁷ y siempre que el servicio web se encuentre activo en el Catálogo de Servicios de dicha plataforma, no corresponderá exigir el certificado de vigencia de poder y/o documento nacional de identidad.

- Declaración jurada de acuerdo con el literal b) del artículo 52 del Reglamento. (**Anexo N° 2**)
- Declaración jurada de cumplimiento del Expediente Técnico, según el numeral 3.1

⁶ La omisión del índice no determina la no admisión de la oferta.

⁷ Para mayor información de las Entidades usuarias y del Catálogo de Servicios de la Plataforma de Interoperabilidad del Estado – PIDE ingresar al siguiente enlace <https://www.gobiernodigital.gob.pe/interoperabilidad/>

del Capítulo III de la presente sección. (**Anexo N° 3**)

- e) Declaración jurada de plazo de ejecución de la obra. (**Anexo N° 4**)
- f) Promesa de consorcio con firmas legalizadas, de ser el caso, en la que se consigne los integrantes, el representante común, el domicilio común y las obligaciones a las que se compromete cada uno de los integrantes del consorcio, así como el porcentaje equivalente a dichas obligaciones. (**Anexo N° 5**)
- g) El precio de la oferta en **SOLES** y:
 - ✓ Los precios unitarios, considerando las partidas según lo previsto en el último párrafo del literal b) del artículo 35 del Reglamento.

Asimismo, la oferta incluye el monto de la prestación accesorio, cuando corresponda. (**Anexo N° 6**)

El precio total de la oferta y los subtotales que lo componen deben ser expresados con dos (2) decimales. Los precios unitarios pueden ser expresados con más de dos (2) decimales.

Importante

- *El comité de selección no puede incorporar documentos adicionales para la admisión de la oferta a los establecidos en este acápite.*
- *El análisis de precios unitarios y el detalle de los gastos generales fijos y variables de la oferta se presentan para el perfeccionamiento del contrato.*
- *El comité de selección declara no admitidas las ofertas que no se encuentren dentro de los límites del valor referencial previstos en el numeral 28.2 del artículo 28 de la Ley. Asimismo, verifica la presentación de los documentos requeridos. De no cumplir con lo requerido, la oferta se considera no admitida.*

2.2.1.2. Documentos para acreditar los requisitos de calificación

Incorporar en la oferta los documentos que acreditan los “**Requisitos de Calificación**” que se detallan en el numeral 3.2 del Capítulo III de la presente sección de las bases.

Advertencia

El comité de selección no podrá exigir al postor la presentación de documentos que no hayan sido indicados en los acápites “Documentos para la admisión de la oferta”, “Requisitos de calificación” y “Factores de evaluación”.

2.3. REQUISITOS PARA PERFECCIONAR EL CONTRATO

El postor ganador de la buena pro debe presentar los siguientes documentos para perfeccionar el contrato:

- a) Garantía de fiel cumplimiento del contrato.
- b) Garantía de fiel cumplimiento por prestaciones accesorias, de ser el caso.
- c) Solicitud para la constitución del fideicomiso, en el marco de lo establecido en el literal a) del numeral 184.9 del artículo 184 del Reglamento, de ser el caso⁸.

⁸ Cuando la Entidad no haya incorporado en las bases la obligación de constituir un fideicomiso para la administración de los adelantos destinados a la ejecución de obra, el postor adjudicado puede presentar la solicitud para la constitución del fideicomiso.

- d) Contrato de consorcio con firmas legalizadas ante Notario de cada uno de los integrantes, de ser el caso.
- e) Código de cuenta interbancaria (CCI) o, en el caso de proveedores no domiciliados, el número de su cuenta bancaria y la entidad bancaria en el exterior.
- f) Copia de la vigencia del poder del representante legal de la empresa que acredite que cuenta con facultades para perfeccionar el contrato, cuando corresponda.
- g) Copia de DNI del postor en caso de persona natural, o de su representante legal en caso de persona jurídica.

Advertencia

De acuerdo con el artículo 4 del Decreto Legislativo N° 1246, las Entidades están prohibidas de exigir a los administrados o usuarios la información que puedan obtener directamente mediante la interoperabilidad a que se refieren los artículos 2 y 3 de dicho Decreto Legislativo. En esa medida, si la Entidad es usuaria de la Plataforma de Interoperabilidad del Estado – PIDE⁹ y siempre que el servicio web se encuentre activo en el Catálogo de Servicios de dicha plataforma, no corresponderá exigir los documentos previstos en los literales e) y f).

- h) Domicilio para efectos de la notificación durante la ejecución del contrato.
- i) Autorización de notificación de la decisión de la Entidad sobre la solicitud de ampliación de plazo mediante medios electrónicos de comunicación¹⁰. **(Anexo N° 12)**
- j) Constancia de capacidad libre de contratación expedida por el RNP¹¹.
- k) Programa de Ejecución de Obra (CPM) el cual presenta la ruta crítica y el calendario de avance de obra valorizado.
- l) Calendario de adquisición de materiales e insumos necesarios para la ejecución de obra, en concordancia con el calendario de avance de obra valorizado. Este calendario se actualiza con cada ampliación de plazo otorgada, en concordancia con el calendario de avance de obra valorizado vigente.
- m) Calendario de utilización de equipo, en caso la naturaleza de la contratación lo requiera.
- n) Memoria en la que se señalen las consideraciones que se han tomado en cuenta para la elaboración de los documentos indicados en los literales k) y l).
- o) Análisis de precios unitarios de las partidas y detalle de los gastos generales fijos y variables de la oferta, en caso de obras sujetas a precios unitarios¹².
- p) Copia de documentos que sustenten la propiedad, la posesión, el compromiso de compra venta o alquiler u otro documento que acredite la disponibilidad del requisito de calificación equipamiento estratégico. En el caso que el postor ganador sea un consorcio los documentos de acreditación de este requisito pueden estar a nombre del consorcio o de uno de sus integrantes.
- q) Copia de los diplomas que acrediten la formación académica requerida del plantel profesional clave, en caso que el grado o título profesional requerido no se encuentre publicado en el Registro Nacional de Grados Académicos y Títulos Profesionales a cargo de la de la Superintendencia Nacional de Educación Superior Universitaria – SUNEDU¹³.
- r) Copia de (i) contratos y su respectiva conformidad o (ii) constancias o (iii) certificados o (iv) cualquier otra documentación que, de manera fehaciente demuestre la experiencia del personal que conforma el plantel profesional clave.

Importante

- **La Entidad debe aceptar las diferentes denominaciones utilizadas para acreditar la carrera profesional requerida, aun cuando no coincida literalmente con aquella prevista en los requisitos de calificación (por ejemplo Ingeniería Ambiental, Ingeniería en Gestión Ambiental, Ingeniería y Gestión Ambiental u otras**

⁹ Para mayor información de las Entidades usuarias y del Catálogo de Servicios de la Plataforma de Interoperabilidad del Estado – PIDE ingresar al siguiente enlace <https://www.gobiernodigital.gob.pe/interoperabilidad/>

¹⁰ En tanto se implemente la funcionalidad en el SEACE, de conformidad con la Primera Disposición Complementaria Transitoria del Decreto Supremo N° 234-2022-EF.

¹¹ Este requisito no aplica para procedimientos de contratación directa por la causal de carácter de secreto, secreto militar o por razones de orden interno.

¹² La Entidad puede requerir este documento en caso de obras a suma alzada.

¹³ <https://enlinea.sunedu.gob.pe/>

denominaciones).

- Los documentos que acreditan la experiencia del personal deben incluir como mínimo los nombres y apellidos del profesional, el cargo desempeñado, el plazo de la prestación indicando el día, mes y año de inicio y culminación, el nombre de la Entidad u organización que emite el documento, la fecha de emisión y nombres y apellidos de quien suscribe el documento.

En caso estos documentos establezcan el plazo de la experiencia adquirida por el profesional en meses sin especificar los días la Entidad debe considerar el mes completo.

De presentarse experiencia ejecutada paralelamente (traslape), para el cómputo del tiempo de dicha experiencia sólo se considerará una vez el periodo traslapado. No obstante, de presentarse periodos traslapados en el residente de obra, no se considera ninguna de las experiencias acreditadas, salvo la ejecución de obras por paquete.

Se considerará aquella experiencia que no tenga una antigüedad mayor a veinticinco (25) años anteriores a la fecha de la presentación de ofertas.

Asimismo, la Entidad debe valorar de manera integral los documentos presentados para acreditar dicha experiencia. En tal sentido, aun cuando en los documentos presentados la denominación del cargo o puesto no coincida literalmente con aquella prevista en los requisitos de calificación, se deberá validar la experiencia si las actividades que realizó el profesional corresponden con la función propia del cargo o puesto requerido.

- Cuando el postor ganador de la buena pro presenta como plantel profesional clave a profesionales que se encuentren prestando servicios como residente o supervisor en obras contratadas por la Entidad que no cuentan con recepción, procede otorgar plazo adicional para subsanar, conforme lo previsto en el literal a) del artículo 141 del Reglamento.
- En caso que el postor ganador de la buena pro sea un consorcio, las garantías que presente este para el perfeccionamiento del contrato, así como durante la ejecución contractual, de ser el caso, además de cumplir con las condiciones establecidas en el artículo 33 de la Ley y en el artículo 148 del Reglamento, deben consignar expresamente el nombre completo o la denominación o razón social de los integrantes del consorcio, en calidad de garantizados, de lo contrario no podrán ser aceptadas por las Entidades. No se cumple el requisito antes indicado si se consigna únicamente la denominación del consorcio, conforme lo dispuesto en la Directiva "Participación de Proveedores en Consorcio en las Contrataciones del Estado".

Importante

- Corresponde a la Entidad verificar que las garantías presentadas por el postor ganador de la buena pro cumplan con los requisitos y condiciones necesarios para su aceptación y eventual ejecución, sin perjuicio de la determinación de las responsabilidades funcionales que correspondan.
- De conformidad con el Reglamento Consular del Perú aprobado mediante Decreto Supremo N° 076-2005-RE para que los documentos públicos y privados extendidos en el exterior tengan validez en el Perú, deben estar legalizados por los funcionarios consulares peruanos y refrendados por el Ministerio de Relaciones Exteriores del Perú, salvo que se trate de documentos públicos emitidos en países que formen parte del Convenio de la Apostilla, en cuyo caso bastará con que estos cuenten con la Apostilla de la Haya¹⁴.
- La Entidad no puede exigir documentación o información adicional a la consignada en el presente numeral para el perfeccionamiento del contrato.

¹⁴ Según lo previsto en la Opinión N° 009-2016/DTN.

2.4. PERFECCIONAMIENTO DEL CONTRATO

El contrato se perfecciona con la suscripción del documento que lo contiene. Para dicho efecto el postor ganador de la buena pro, dentro del plazo previsto en el artículo 141 del Reglamento, debe presentar la documentación requerida en Mesa de Partes de ELECTROSUR S.A dirigido al Departamento de Logística, sito en la calle Zela N° 408 Tacna.

Asimismo, cualquier comunicación al respecto se podrá realizar al teléfono 052-583315 Anexo 247 así como al correo electrónico: contratoslogistica@electrosur.com.pe.

IMPORTANTE: Toda comunicación escrita dirigida a ELECTROSUR S.A. relacionada con el trámite de perfeccionamiento del contrato, deberá hacer referencia al **EXPEDIENTE N° 20230300011958**.

Importante

En el caso de contratación de obras por paquete, se debe suscribir un contrato por cada obra incluida en el paquete.

2.5. ADELANTOS¹⁵

2.5.1. ADELANTO DIRECTO

ELECTROSUR S.A. otorgará un (01) adelanto directo por el 10 % del monto del contrato original.

EL CONTRATISTA debe solicitar formalmente el ADELANTO DIRECTO dentro de los ocho (8) días calendario siguientes a la suscripción del contrato, adjuntando a su solicitud la garantía por el adelanto mediante CARTA FIANZA O PÓLIZA DE CAUCIÓN y el comprobante de pago correspondiente.

ELECTROSUR SA debe entregar el monto solicitado dentro de los siete (7) días contados a partir del día siguiente de recibida la solicitud del contratista.

Asimismo, de conformidad con el artículo 153 del Reglamento, la garantía debe ser emitida por idéntico monto al del adelanto y por un plazo mínimo de vigencia de tres (3) meses, renovable por un plazo idéntico hasta la amortización total del adelanto otorgado. Cuando el plazo de ejecución contractual sea menor a tres (3) meses, las garantías pueden ser emitidas con una vigencia menor, siempre que cubra la fecha prevista para la amortización total del adelanto otorgado.

Vencido el plazo para solicitar el adelanto no procederá la solicitud.

2.5.2. ADELANTO PARA MATERIALES E INSUMOS

ELECTROSUR S.A, otorgará un (01) adelanto para materiales o insumos por el 10 % del monto del contrato original, conforme al calendario de adquisición de materiales o insumos presentado por el Contratista para la ejecución de obra y aprobado por la Entidad.

La entrega del adelanto se realizará en un plazo de 07 días calendario previos a la fecha prevista en el calendario de adquisición de materiales o insumos para cada adquisición, con la finalidad que EL CONTRATISTA pueda disponer de los materiales o insumos en la oportunidad prevista en el calendario de avance de obra valorizado.

Para tal efecto, EL CONTRATISTA debe solicitar la entrega del adelanto en un plazo de 07 días calendario anteriores al inicio del plazo antes mencionado, adjuntando a su solicitud la garantía por adelanto mediante CARTA FIANZA PÓLIZA DE CAUCIÓN y el comprobante de pago respectivo.

¹⁵ Si la Entidad ha previsto la entrega de adelantos, debe prever el procedimiento para su entrega, conforme a lo previsto en los artículos 181 y 182 del Reglamento.

Asimismo, de conformidad con el artículo 153 del Reglamento, la garantía debe ser emitida por idéntico monto y un plazo mínimo de vigencia de tres (3) meses, renovable por un plazo idéntico hasta la amortización total del adelanto otorgado. Cuando el plazo de ejecución contractual sea menor a tres (3) meses, las garantías pueden ser emitidas con una vigencia menor, siempre que cubra la fecha prevista para la amortización total del adelanto otorgado.

De conformidad con el artículo 182 del Reglamento, para el otorgamiento de materiales o insumos se deberá tener en cuenta lo dispuesto en D.S. N° 011-79-CV, sus modificatorias, ampliatorias y complementarias

Finalmente, conforme al artículo 183 del Reglamento, cualquier diferencia que se produzca respecto de la amortización del adelanto se toma en cuenta al momento de efectuar el pago siguiente que le corresponda al contratista y/o en la liquidación del contrato.

2.6. VALORIZACIONES

El periodo de valorización será de periodo mensual.

Importante

- *Cuando el periodo de valorización establecido por la Entidad sea el mensual, el plazo del pago de la valorización se regirá por lo dispuesto en el numeral 194.7 del artículo 194 del Reglamento. En cambio, si la Entidad prevé un periodo de valorización distinto al mensual, se debe establecer los plazos y procedimiento aplicables para la valorización, teniendo en consideración lo dispuesto en el numeral 194.6 del referido artículo, así como el plazo para el pago de las valorizaciones.*
- *Las valorizaciones de obra se presentan a través del módulo de ejecución contractual del SEACE. Dicha obligación aplica a los contratos de obra que deriven de procedimientos de selección para la ejecución de obras, convocados a partir de la entrada en vigencia de la Directiva N° 001-2022-OSCE/CD "Gestión de las valorizaciones de obra a través del SEACE"¹⁶. Mediante comunicado el OSCE publica y difunde la relación de Entidades obligadas a usar la sección de valorizaciones electrónicas como medio para la gestión de las valorizaciones de obra. El primer listado de entidades obligadas se encuentra publicado en el siguiente enlace:*

<https://www.gob.pe/institucion/osce/noticias/575017-comunicado-n-001-2022-osce>

2.7. PLAZO PARA EL PAGO DEL SALDO DE LA LIQUIDACIÓN DEL CONTRATO DE OBRA

La Entidad o el contratista, según corresponda, deben efectuar el pago del monto correspondiente al saldo de la liquidación del contrato de obra, en el plazo de Treinta (30) días calendario, computados desde el día siguiente del consentimiento de la liquidación. Para tal efecto, la parte que solicita el pago debe presentar el comprobante de pago respectivo.

¹⁶ Aprobada mediante Resolución N° 002-2022-OSCE-PRE y modificada mediante Resolución N° 042-2022-OSCE/PRE, publicadas en el Diario Oficial El Peruano el 10 de enero de 2022 y 5 de marzo de 2022, respectivamente.

CAPÍTULO III REQUERIMIENTO

Importante

Es responsabilidad de la Entidad cautelar la adecuada formulación del expediente técnico, debiendo asegurar la calidad técnica y reducir la necesidad de su reformulación por errores o deficiencias técnicas que repercutan en el proceso de contratación y en la ejecución de la obra.

"CREACIÓN LT 138KV SE MOQUEGUA - SE ALTO ZAPATA Y SE ALTO ZAPATA DISTRITO DE MOQUEGUA - PROVINCIA DE MARISCAL NIETO - DEPARTAMENTO DE MOQUEGUA"

3.1. EXPEDIENTE TÉCNICO E INFORMACIÓN COMPLEMENTARIA DEL EXPEDIENTE TÉCNICO

3.1.1. OBJETO

El objetivo del proyecto es solucionar el problema de la creciente demanda de potencia y energía del Sistema Eléctrico de la ciudad de Moquegua, asimismo, brindar un suficiente abastecimiento de energía eléctrica de forma continua y confiable, ofreciendo así nuevas oportunidades de desarrollo al sector de usos productivos, industrial, comercial y residencial de la zona del proyecto, propiciando los usos productivos de la electricidad en la zona del proyecto.

3.1.2. DESCRIPCION DEL AREA DEL PROYECTO

UBICACIÓN

El proyecto se encuentra entre las coordenadas UTM 19K:

Coordenadas del Proyecto

| Coordenada UTM | E | N |
|----------------|--------|---------|
| 19K | 289983 | 8098419 |
| | 295561 | 8098839 |
| | 295793 | 8095481 |
| | 290951 | 8095382 |

El cual, se encuentra dentro del cuadrángulo: Moquegua 35-U de la carta del Instituto Geográfico Nacional.

El Proyecto se desarrollará en la provincia de Mariscal Nieto (Moquegua Ciudad), departamento de Moquegua, a una altitud que fluctúa entre 1300 y 1500 msnm.

Gráfico N° 01: Área de Influencia del Proyecto

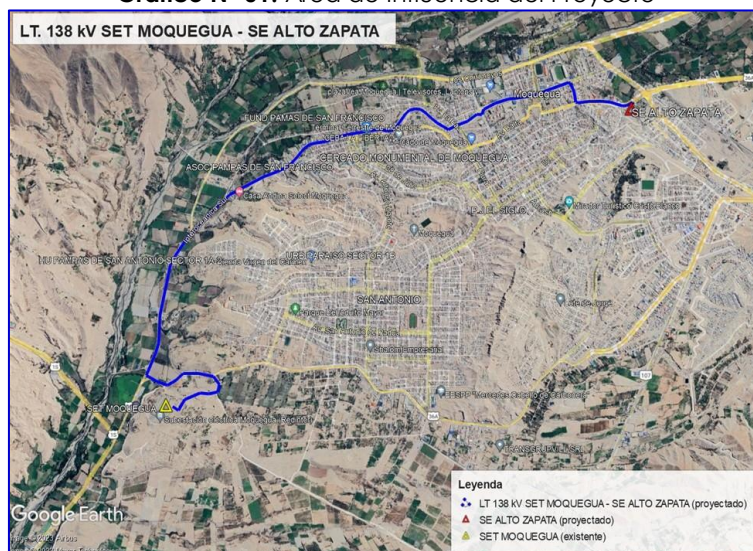

VÍAS DE ACCESO

Las vías de acceso a la zona del proyecto desde la ciudad de Lima por vía terrestre se realizan a través de las siguientes carreteras:

Lima-Moquegua: 1146 km por la Carretera Panamericana Sur (14 horas en auto).

Arequipa-Moquegua: 227 km por la Carretera Panamericana Sur (3 horas en auto).

Tacna-Moquegua: 159 km por la Carretera Panamericana Sur (1 hora y 30 minutos en auto).

Además, Moquegua cuenta con el Aeródromo Hernán Turque Podestá situado a las afueras de la ciudad de Moquegua

3.1.3. DESCRIPCIÓN DE SITUACION ACTUAL

El sistema eléctrico Moquegua, cuenta con un solo punto de conexión al sistema interconectado nacional, por el cual es vulnerable a cortes de suministro masivo debido a fallas que puedan ocurrir del sistema de transmisión.

Actualmente el punto de conexión se encuentra en la SE Moquegua, el cual cuenta con un transformador de Potencia en 10.5 kV de 13 MVA, de esta sale una línea en 10.5 kV con dirección de a la SE San Antonio, este cuenta con alimentadores en 10.5 KV que permiten atender la demanda de la zona Sur de Moquegua, además sale una línea con llegada a la SE Alto Zapata (ex Alto Zapata) la cual cuenta con alimentadores en 10.5kV y 22.9 kV que permiten atender la demanda de la zona Norte y rural de Moquegua. Adicionalmente entrará en operación un cliente nuevo, Hospital General de Moquegua, del cual solo cuenta con SE Alto Zapata como único punto de suministro.

De lo anterior, es necesario la implementación del proyecto de "Creación LT 138kV SE Moquegua – SE Alto Zapata y SE Alto Zapata Distrito de Moquegua - Provincia de Mariscal Nieto -Departamento de Moquegua" el cual atenderá la nueva demanda en la zona del proyecto y liberará parte de la carga en 10.5 kV existente en la SE Moquegua.

Con fecha 15 de noviembre del 2018, se declaró la viabilidad del estudio de pre inversión del proyecto "Creación LT 138kV SE Moquegua – SE Alto Zapata y SE Alto Zapata Distrito de Moquegua - Provincia de Mariscal Nieto -Departamento de Moquegua" y fue registrado con Código Único de Inversiones "CUI" N° 2411817.

El proyecto "Creación LT 138kV SE Moquegua – SE Alto Zapata y SE Alto Zapata Distrito de Moquegua - Provincia de Mariscal Nieto -Departamento de Moquegua", está registrado en el portal INFOBRAS con **código INFOBRAS N° 510104**

Mediante resolución de Gerencia de Proyectos N° **GE-002-2025-ES** de fecha 22 de febrero del 2025, se aprobó la actualización del presupuesto del Expediente Técnico "Creación LT 138kV SE Moquegua – SE Alto Zapata y SE Alto Zapata Distrito de Moquegua - Provincia de Mariscal Nieto -Departamento de Moquegua", cuyo monto asciende a **S/ 35,184,877.96** incluido I.G.V.

3.1.4. ALCANCES Y DESCRIPCION DEL PROYECTO

3.1.4.1 ALCANCES DEL PROYECTO (REFERENCIAL)

El proyecto comprende, para la empresa Electrosur S.A., la construcción de:

- Ampliación de la SE Moquegua en 138 kV
- Implementación de la SE Alto Zapata 138/22.9/10.5 kV
- Implementación de la línea de transmisión en 138 kV SE Moquegua y SE Alto Zapata
- Adecuación de la red de media tensión.

A) AMPLIACIÓN DE LA SE MOQUEGUA 138 KV

En el nivel de 138 kV:

- (02) Seccionador de barra de 170 kV, 1600 A, 750 kV-Bil, 31.5kA, con doble apertura tripolar horizontal.

- (01) Seccionador de Línea con cuchillas de puesta a tierra de 170 kV, 1600 A, 750 kV-Bil, 31.5kA, con doble apertura tripolar horizontal
- (03) Transformadores de corriente monofásicos 100-300-600/1/1/1/1 A, 3x15VA -5P20, 1x15VA CI 0.2
- (03) Transformador de Tensión Capacitivo 170 kV, 750 kV-BIL, $138\sqrt{3}:0.11/\sqrt{3}:0.11/\sqrt{3}$; 2x15 VA 3P; 15VA - CI 0.2.
- (03) Pararrayos 138 kV, clase 3 y 10 kA
- Interruptor de Potencia 170 kV, 1600 A, 750 kV-BIL, 40 kA, (incluye base soporte).

Sistema de protección, medición, control y mando:

- (01) Tablero de protección, medición, control y mando de línea a SE Alto Zapata.
- En caso no exista disponibilidad, se implementará una tarjeta de entrada de corriente al relé SEL487B de protección de barras existente para la nueva bahía de línea

Sistema de control y telecomunicaciones:

- 01 tablero de automatización y telecomunicaciones:

Servicios auxiliares:

- (01) Tablero de SSAA AC/DC.
- (01) Tablero con Cargador Rectificador Principal y Redudante
- Banco de baterías de 110 Vcc

B) LÍNEA 138KV MOQUEGUA– ALTO ZAPATA 138/22.9/10.5 KV

El equipamiento eléctrico de la línea de transmisión es la siguiente:

- LT 138 kV de 8.09 km entre SE Moquegua y la nueva SE Alto Zapata, simple terna, conductor 240mm² AAAC, cable OPGW con fibra óptica de 48 hilos, postes de acero de 23m y 29 m.

C) SE ALTO ZAPATA 138/22.9/10.5KV – 20/25 MVA (ONAN/ONAF)

La Nueva subestación contará con el siguiente equipamiento:

En el nivel de 138 kV:

- (01) Transformador de Potencia $138\pm 13x1\%/22.9/10.5$ kV – 20-25/20-25/20-25 MVA (ONAN/ONAF), grupo de conexión YN/yn/yn/d5, TC's en los bushing, pararrayos y regulación bajo carga.
 - TC en 138 kV:
100-200/5/5/5/5 A, 3x20 VA – 5P20, 1x20 VA – CI 0.2
 - TC en 22.9 kV
200-600-800/5/5/5 A, 2x20 VA – 5P20, 1x20 VA – CI 0.2
 - TC en 10.5 kV
750-1250-1500/5/5/5 A, 2x20 VA – 5P20, 1x20 VA – CI 0.2
- (03) Transformador de Tensión Capacitivo 170 kV, 750 kV-BIL, $138\sqrt{3}:0.11/\sqrt{3}:0.11/\sqrt{3}$; 2x15 VA 3P; 15VA - CI 0.2.
- (06) Pararrayos 138 kV, clase 3 y 10 kA
- (01) Seccionador de Línea con cuchillas de puesta a tierra de 170 kV, 1600 A, 750 kV-Bil, 31.5kA, con doble apertura tripolar horizontal.
- Interruptor de Potencia 170 kV, 1600 A, 750 kV-BIL, 40 kA, 31 mm/kV (incluye base soporte).

En el nivel de 22.9 kV:

- (01) Celda de llegada 24 kV
- (02) Celdas de salida 24 kV

En el nivel de 12 kV:

- (01) Celda de llegada 12kV (incluye medición barra)
- (05) Celdas de salida 12 kV
- (01) Celda de conexión al transformador de SSAA 12 kV

Sala de control:

- (01) Tablero de protección, medición, control y mando para el Transformador de Potencia
- (01) Tablero de protección, medición, control y mando de Línea a SE Moquegua
- (01) Tablero de Comunicaciones y Automatización en SE Alto Zapata,
- (01) Tablero de regulación de tensión del Transformador de Potencia
- (01) Tablero de SSAA AC / DC
- (01) Cargador Rectificador Principal y redundante

- (01) Banco de baterías

D) ADECUACIÓN DE LA RED DE MEDIA TENSION

La SE Alto Zapata 10.5kV se encuentra actualmente alimentada desde un enlace simple terna en 10.5 kV (L-183) que viene de la SE San Antonio 10.5 kV. Con la implementación de la subestación Alto Zapata 138/22.9/10.5kV; este enlace simple terna será de salida y alimentará las redes existentes hasta la SE San Antonio, punto en que se apertura dicha línea, quedando como línea de respaldo en caso de contingencia.

Para el proyecto se dejará permanentemente abierto el enlace con la red en 10.5 kV a San Antonio a fin de que los dos transformadores de potencia (de la SET Moquegua y Alto Zapata) no entren en paralelo.

Asimismo, la SE Alto Zapata cuenta con salidas en 10kV que van a la zona de Torata y Samegua con postes al frente de la SE Alto Zapata. Por otro lado, se cuenta con un transformador elevador 10/22.9kV que alimenta a la zona de Mariscal Nieto Chen Chén y al Hospital Ovalo Balta, en este caso, esta salida recorre aproximadamente 190m con cable (tramo subterráneo) hasta su llegada al Ovalo El Ángel para llegar a conectarse a un primer poste donde empieza su recorrido vía aérea hasta su carga. Con la implementación de la subestación Alto Zapata 138/22.9/10.5kV; se realizará la conexión de todas estas salidas existentes hasta su llegada a cada uno de los postes de salida, vía subterránea, para ello se cuentan con los ductos de salida, y se implementarán los ductos necesarios para prever la atención de las salidas existentes y proyectadas.

Además, el proyecto considera el cambio de ciertos tramos de línea en media tensión con cable autoportante, debido a que parte de la ruta de la línea en 138kV pasa por la misma faja de servidumbre de la red en media tensión existente.

3.1.5. PERMISOS Y AUTORIZACIONES

Las redes proyectadas están sobre terrenos donde la Entidad cuenta con la zona de concesión otorgada por el Ministerio de Energía y Minas mediante RESOLUCIÓN SUPREMA 044-94-EM

Previamente al inicio de los trabajos, el Contratista, debe gestionar y contar con todos los permisos municipales, EPS, Telefonía, PROVIAS, Redesur, Engie (respecto a este, los costos de derecho de conexión serán asumido por la Entidad) de los demás indicados dicho costo deberá ser asumido por la empresa Contratista.

Serán de cargo y de responsabilidad del contratista o consorciado el trámite y elaboración de expedientes de autorizaciones, permisos, servidumbre y similares para la ejecución de obra de corresponder.

3.1.6. BENEFICIARIOS DEL PROYECTO

El proyecto beneficiara a 79128 habitantes aproximadamente Torata, Samegua, Moquegua, Carumas, Cuchumbaya, San Cristóbal de Calacoa)

3.1.7. FINALIDAD PUBLICA

Solucionar el problema de la creciente demanda de potencia y energía del Sistema Eléctrico de la ciudad de Moquegua asimismo brindar un suficiente abastecimiento de energía eléctrica de forma continua y confiable, ofreciendo así nuevas oportunidades de desarrollo al sector productivo, industrial, comercial y residencial de la zona del proyecto, asimismo, tiene por finalidad atender redes urbanas y cargas rurales de la provincia de Mariscal Nieto de la región Moquegua, permitiendo brindar mayor confiabilidad al sistema eléctrico de Moquegua

3.1.8. SISTEMA DE CONTRATACIÓN

Precios Unitarios

3.1.9. MODALIDAD DE CONTRATACIÓN

Llave en mano.

3.1.10. ACTIVIDAD DEL POI VINCULADA A LA CONTRATACIÓN

| OEI 9 - MEJORAR LA GESTIÓN DEL PORTAFOLIO DE PROYECTOS E INVERSIONES” DEL PLAN OPERATIVO INSTITUCIONAL | |
|--|---|
| Actividad del POI Vinculada a la Contratación | Creación LT 138kV SE Moquegua - SE Alto Zapata y SE Alto Zapata Distrito de Moquegua – Provincia de Mariscal Nieto - Departamento de Moquegua |

3.1.11. NUMERO DE REFERENCIA DEL PAC

La presente contratación está incluida en el N° 86 del PAC registrado en el SEACE, que a su vez corresponde al procedimiento de Selección Adjudicación Simplificada N° AS-061-2025-ES del Plan Anual de Contrataciones 2025 de ELECTROSUR S.A

3.1.12. FORMA DE PAGO

El CONTRATISTA deberá presentar a la Entidad la VALORIZACION MENSUAL de obra aprobado por el supervisor o inspector según corresponda y deberá presentar los documentos exigidos en Anexo 01 y 02 a la Entidad para la obtención de conformidad, de acuerdo a las normas internas de la Entidad, posteriormente se entregará la Hoja de Entrada para la emisión de la factura.

Para efectos del pago de las contraprestaciones ejecutadas por el contratista, la Entidad debe contar con la siguiente documentación:

- Valorización aprobada por el Supervisor o Inspector, según corresponda. (*)
- Comprobante de pago (Factura en original y dos copias). El comprobante de pago deberá indicar el N° de contrato. (*)
- Documentos exigidos en el Anexo 1 y 02 con la conformidad correspondiente. (*)
- Acta de conformidad proporcionada (Hoja de entrada). (*)

Para los comprobantes de pago, de MANERA OBLIGATORIA debe considerar lo siguiente:

- Si el CPE es emitido a través del Sistema de Emisión Electrónica del Contribuyente u Operador de Servicios Electrónicos OSE, identificados con series distintas a "E001", debe adjuntar adicionalmente la evidencia que acredite la remisión de los archivos digitales PDF, XML y Constancia de Recepción SUNAT al correo comprobantes@electrosur.com.pe y el reporte de la "Consulta de Validez del Comprobante de Pago Electrónico".
- Si el CPE es emitido a través del Sistema de Emisión Electrónica - SOL (Portal Sunat), identificados con serie "E001", no corresponde adjuntar información adicional por el comprobante emitido. Asimismo, al momento de presentar el comprobante de pago, deberá indicar el número de cuenta corriente y/o ahorros con el Código de Cuenta Interbancario (CCI) para efectuar el pago vía banca por internet.

Al momento de presentar el comprobante de pago, deberá adjuntar de MANERA OBLIGATORIA el Formato Proveedores de Tesorería indicando el número de cuenta corriente y/o ahorros más el CCI (Código de cuenta Interbancaria), para sí poder efectuar el pago vía banca por internet, quedando restringido el giro de cheques en forma manual. Adicionalmente remitir la información a los correos electrónicos fbohorquez@electrosur.com.pe.

(*) El contratista es responsable de presentar la documentación solicitada para el trámite de pago en: Mesa de Partes de ELECTROSUR S.A ubicado en la calle Zela N° 408, Distrito, Provincia y Departamento de Tacna o mediante la MESA DE PARTES VIRTUAL que se encuentra en la página web de ELECTROSUR S.A. www.electrosur.com.pe.

3.1.13. VALOR REFERENCIAL

Los costos de Inversión del proyecto "Creación LT 138kV SE Moquegua – SE Alto Zapata y SE Alto Zapata Distrito de Moquegua - Provincia de Mariscal Nieto -Departamento de Moquegua", actualizado a **febrero de 2025** es de **S/. 35,184,877.96** incluido IGV; tal como se detalla en el cuadro siguiente:

Resumen del Presupuesto – Alto zapata

| 1. RESUMEN DEL PRESUPUESTO Expediente Técnico Definitivo del Proyecto "Creación LT 138kV SE Moquegua - SE Alto Zapata y SE Alto Zapata, Distrito de Moquegua - Prov. de Mariscal Nieto - Departamento de Moquegua" | | | | | Propietario Fecha TC | Electrosur S.A. Febrero-2025 3.700 |
|--|--|----------------------|----------------------|---------------------|----------------------------|---|
| Descripción: LT 138kV - 8.09km Moquegua - Alto Zapata y SE Alto Zapata | | | | | | |
| Item | Descripción | LT-138 kV (\$/.) | SE Alto Zapata | Amp. SE Moquegua | Adecuación Redes MT | Total (\$/.) |
| A | Suministro de Equipos y Materiales | 7,648,709.19 | 9,454,717.91 | 2,145,516.80 | 930,553.07 | 20,179,496.97 |
| B | Montaje Electromecánico | 2,172,308.52 | 1,068,223.95 | 292,902.29 | 248,545.88 | 3,781,980.64 |
| C | Obras Civiles | | 1,127,291.13 | 498,157.69 | | 1,625,448.82 |
| D | Transporte de Materiales a Almacén de Obra | 519,266.69 | 135,767.80 | 58,164.82 | 74,198.79 | 787,398.10 |
| E | Costo Directo | 10,340,284.40 | 11,786,000.79 | 2,994,741.60 | 1,253,297.74 | 26,374,324.53 |
| F | Gastos Generales | 832,988.55 | 949,452.00 | 241,249.21 | 100,962.66 | 2,124,652.43 |
| G | Utilidades 5% | 517,014.22 | 589,300.04 | 149,737.08 | 62,664.89 | 1,318,716.23 |
| H | Sub Total (Sin IGV) | 11,690,287.17 | 13,324,752.83 | 3,385,727.89 | 1,416,925.29 | 29,817,693.19 |
| I | I.G.V. 18% | 2,104,251.69 | 2,398,455.51 | 609,431.02 | 255,046.55 | 5,367,184.77 |
| J | Inversión Total (\$/.) | 13,794,538.86 | 15,723,208.34 | 3,995,158.91 | 1,671,971.84 | 35,184,877.96 |
| L | Inversión Total (US \$) | 3,728,253.75 | 4,249,515.77 | 1,079,772.68 | 451,884.28 | 9,509,426.48 |

3.1.14. PLAZO DE EJECUCIÓN

La obra se ejecutará en **cuatrocientos (400) días calendarios** los que deberán ser debidamente sustentados con la presentación del Calendario de Obra Valorizado y el Programa de Ejecución de obra (PERTCPM), definiendo claramente la Ruta Crítica.

El inicio del plazo de ejecución de obra conforme al artículo 176.1 del Reglamento de la Ley de Contrataciones del Estado, rige desde el día siguiente de que se cumplan las siguientes condiciones:

- Que la Entidad notifique al contratista quién es el inspector o supervisor, según corresponda;
- Que la Entidad haya hecho entrega total o parcial del terreno o lugar donde se ejecuta la obra, según corresponda.
- Que la Entidad provea el calendario de entrega de los materiales e insumos, de acuerdo con las bases, hubiera asumido como obligación;
- Que la Entidad haya hecho entrega del Expediente Técnico de Obra completo, en caso este haya sido modificado con ocasión de la absolución de consultas y observaciones;
- Que la Entidad haya otorgado al contratista el adelanto directo, en las condiciones y oportunidad establecidas en el Artículo 181 del Reglamento de la Ley de Contrataciones del Estado.

3.1.15. ADELANTOS

ADELANTO DIRECTO

ELECTROSUR S.A. otorgará **un (01) adelanto directo** por el **10 %** del monto del contrato original.

EL CONTRATISTA debe solicitar formalmente el ADELANTO DIRECTO dentro de los ocho (8) días calendario siguientes a la suscripción del contrato, adjuntando a su solicitud la garantía por el adelanto mediante CARTA FIANZA O PÓLIZA DE CAUCIÓN y el comprobante de pago correspondiente.

ELECTROSUR SA debe entregar el monto solicitado dentro de los siete (7) días contados a partir del día siguiente de recibida la solicitud del contratista.

Asimismo, de conformidad con el artículo 153 del Reglamento, la garantía debe ser emitida por idéntico monto al del adelanto y por un plazo mínimo de vigencia de tres (3) meses, renovable por un plazo idéntico hasta la amortización total del adelanto otorgado. Cuando el plazo de ejecución contractual sea menor a tres (3) meses, las garantías pueden ser emitidas con una vigencia menor, siempre que cubra la fecha prevista para la amortización total del adelanto otorgado.

Vencido el plazo para solicitar el adelanto no procederá la solicitud.

ADELANTO PARA MATERIALES O INSUMOS

ELECTROSUR S.A. otorgará **un (01) adelanto para materiales** o insumos por el **10 %** del monto del contrato original, conforme al calendario de adquisición de materiales o insumos presentado por el Contratista para la ejecución de obra y aprobado por la Entidad.

La entrega del adelanto se realizará en un plazo de 07 días calendario previos a la fecha prevista en el calendario de adquisición de materiales o insumos para cada adquisición, con la finalidad que EL CONTRATISTA pueda disponer de los materiales o insumos en la oportunidad prevista en el calendario de avance de obra valorizado.

Para tal efecto, EL CONTRATISTA debe solicitar la entrega del adelanto en un plazo de 07 días calendario anteriores al inicio del plazo antes mencionado, adjuntando a su solicitud la garantía por adelanto mediante CARTA FIANZA PÓLIZA DE CAUCIÓN y el comprobante de pago respectivo.

Asimismo, de conformidad con el artículo 153 del Reglamento, la garantía debe ser emitida por idéntico monto y un plazo mínimo de vigencia de tres (3) meses, renovable por un plazo idéntico hasta la amortización total del adelanto otorgado. Cuando el plazo de ejecución contractual sea menor a tres (3) meses, las garantías pueden ser emitidas con una vigencia menor, siempre que cubra la fecha prevista para la amortización total del adelanto otorgado.

De conformidad con el artículo 182 del Reglamento, para el otorgamiento de materiales o insumos se deberá tener en cuenta lo dispuesto en D.S. N° 011-79-CV, sus modificatorias, ampliatorias y complementarias

Finalmente, conforme al artículo 183 del Reglamento, cualquier diferencia que se produzca respecto de la amortización del adelanto se toma en cuenta al momento de efectuar el pago siguiente que le corresponda al contratista y/o en la liquidación del contrato.

3.1.16. GARANTÍAS

Las garantías que deben otorgar los postores y/o contratistas, según corresponda, son las de fiel cumplimiento del contrato y por los adelantos.

Las garantías que se presenten deben ser incondicionales, solidarias, irrevocables y de realización automática en el país, a solo requerimiento de la Entidad.

Asimismo, deben ser emitidas por empresas que se encuentren bajo la supervisión directa de la Superintendencia de Banca, Seguros y Administradoras Privadas de Fondos de Pensiones y que cuenten con clasificación de riesgo B o superior, así como también estar autorizadas para emitir garantías; o estar consideradas en la última lista de bancos extranjeros de primera categoría que periódicamente publica el Banco Central de Reserva del Perú.

En caso que el postor ganador de la buena pro sea un consorcio, las garantías que presente este para el perfeccionamiento del contrato, así como durante la ejecución contractual, de ser el caso, además de cumplir con las condiciones establecidas en el artículo 33 de la Ley y en el artículo 148 del Reglamento, deben consignar expresamente el nombre completo o la denominación o razón social de los integrantes del consorcio, en calidad de garantizados, de lo contrario no podrán ser aceptadas por las Entidades. No se cumple el requisito antes indicado si se consigna únicamente la denominación del consorcio, conforme lo dispuesto en la Directiva "Participación de Proveedores en Consorcio en las Contrataciones del Estado."

GARANTÍA DE FIEL CUMPLIMIENTO

Como requisito indispensable para perfeccionar el contrato, el postor ganador debe entregar a la Entidad la garantía de fiel cumplimiento del mismo por una suma equivalente al diez por ciento (10%) del monto del contrato original. Esta se mantiene vigente hasta el consentimiento de la liquidación final.

La Contratista deberá contar con una carta fianza o póliza de caución cuyo alcance bancario sea que, si se da el caso de vencerse por causas no atribuibles a la Entidad, Electrosur S.A. podrá realizar la ejecución de la misma.

GARANTÍA POR ADELANTO

Para la ejecución de la Obra la Entidad solo puede entregar los adelantos directos y por materiales contra la presentación de una garantía emitida por idéntico monto. La presentación de esta garantía no puede ser exceptuada en ningún caso, esto conforme a lo estipulado en el artículo 153 del Reglamento.

La Contratista deberá contar con una carta fianza o póliza de caución cuyo alcance bancario sea que, si se da el caso de vencerse por causas no atribuibles a la Entidad, Electrosur S.A. podrá realizar la ejecución de la misma.

3.1.17. CUADERNO DE OBRA DIGITAL

El uso del cuaderno de obra digital es obligatorio para los contratos que deriven de procedimientos de selección para la ejecución de obras, convocados a partir de la entrada en vigencia de la Directiva N° 009-2020-OSCE/PRE "Lineamientos para el uso del Cuaderno de Obra Digital" (14.08.2020), salvo que se haya autorizado el uso del cuaderno de obra físico, según el procedimiento establecido en el numeral 9.3 de dicha Directiva.

Asimismo, para el uso del del cuaderno de obra digital, el contratista deberá cumplir con los lineamientos establecidos en la DIRECTIVA N° 009-2020-OSCE/CD LINEAMIENTOS PARA EL USO DEL CUADERNO DE OBRA DIGITAL. (Vigente).

- El cuaderno de obra digital es una herramienta informática desarrollada y administrada por el OSCE, que sustituye al cuaderno de obra físico con las características y formalidades establecidas en el artículo 191 del Reglamento.
- En el cuaderno de obra digital se registran los hechos relevantes que ocurran durante la ejecución de la obra, las órdenes, las consultas y las respuestas a las consultas, que se abre en la fecha de entrega del terreno y se cierra culminado el acto de recepción de la obra o el acto de constatación física de la obra, según corresponda.
- El acceso y registro en el cuaderno de obra digital se realiza a través de internet, ingresando a <https://www.gob.pe/osce>. En ese sentido, las Entidades y los contratistas (ejecutores de obra y supervisores de obra) tienen la responsabilidad de contar y mantener el equipamiento y las condiciones que aseguren una conectividad oportuna y adecuada, sin perjuicio de lo previsto en el numeral 9.3 de la Directiva N° 009-2020-OSCE/CD.
- El inspector de obra, supervisor de obra y residente de obra están obligados a registrar en el cuaderno de obra digital, toda la información que corresponda anotar en el cuaderno de obra, según lo previsto en la Ley, el Reglamento, así como lo dispuesto en la Directiva N° 009-2020-OSCE/CD.
- El registro de la información en el cuaderno de obra digital debe ser efectuado únicamente por perfiles de usuarios autorizados (inspector de obra, supervisor de obra y residente de obra) de conformidad con la Ley, el Reglamento y la Directiva N° 009-2020-OSCE/CD, así como en los términos y condiciones de uso y los documentos de orientación sobre las funcionalidades de esta herramienta informática que establezca el OSCE. La aceptación de los términos y condiciones de uso del cuaderno de obra digital es obligatoria para el acceso e interacción con este y supone su estricto cumplimiento.
- El OSCE, progresivamente, en base a los datos registrados en el cuaderno de obra digital, difunde información relevante sobre la ejecución de las obras.
- El OSCE, a través del órgano competente, realiza el seguimiento y monitoreo de la operatividad de la herramienta informática del cuaderno de obra digital, para su optimización o alineamiento a modificaciones normativas, debiendo los usuarios sujetarse a dichas modificaciones. Asimismo, brinda soporte especializado para la atención de solicitudes o incidencias, previa evaluación, sujetándose a lo establecido en la Ley, Reglamento, la presente Directiva y demás normativa que resulte aplicable.

3.1.18. VALORIZACIONES

Las valorizaciones son la cuantificación económica del avance físico en la ejecución de la obra, realizada de forma mensual, tienen el carácter de pagos a cuenta y son elaboradas el último día de cada mes, por el supervisor, según corresponda y el contratista o consorciado.

El periodo de valorización será MENSUAL y conforme se establece en el Reglamento de la Ley de Contrataciones del Estado, debiendo presentarse en tres (03) ejemplares en físico y original durante la ejecución de la obra y se formularán en función a los metrados ejecutados aplicando las partidas y precios unitarios del desagregado de partidas que dio origen a la propuesta y que fuera presentada al momento de ofertar, agregando separadamente los montos proporcionales de gastos generales y utilidad ofertados a éste monto se agrega de ser el caso, el porcentaje correspondiente al Impuesto General a las Ventas.

Los metrados de obra ejecutados se formulan y valorizan conjuntamente por el CONTRATISTA y el Supervisor o inspector según corresponda y deberán ser presentados por el CONTRATISTA al Supervisor o inspector para su aprobación dentro del plazo de tres (03) días calendarios, con la finalidad de que sean remitidos a la Entidad en el plazo máximo por el Supervisor o inspector de cinco (05) días calendarios, los plazos establecidos serán contados a partir del primer día hábil del mes siguiente al de la valorización respectiva, y será cancelada por la Entidad en fecha no posterior al último día de tal mes.

En caso se haya suscrito contrato con un consorcio, el pago de las valorizaciones se realizará a quien se indique en el contrato de consorcio.

El contratista ejecutor presentará al supervisor o inspector, la valorización de obra mensual debiendo contemplar como mínimo los siguientes ítems, sin ser limitativo:

1. Informe de valorización del Residente
2. Ficha de identificación de la obra.
3. Resumen de valorizaciones (Monto a facturar)
4. Resumen de valorizaciones pagadas
5. Resumen general de la obra y planilla de avance mensual.
6. Planilla de partidas ejecutadas
7. Cuadros de amortización de adelanto directo que se hará mediante descuentos proporcionales en cada una de las valorizaciones de Obra.
8. Cuadros de amortización del adelanto para materiales e insumos se realizará de acuerdo a lo dispuesto en el Decreto Supremo N° 011-79-VC y sus modificatorias, ampliatorias y complementarias.
9. Cuadros de cálculos de los factores de reajustes y/o deductivos.
10. Avance físico programado vs avance físico acumulado de la obra.
11. Calendario de avance de obra contractual.
12. Calendario de adquisición de materiales.
13. Fórmula polinómica contractual (Expediente).
14. Sustentación técnica de los metrados ejecutados.
15. Documentos, actas, certificados de ensayos y/o protocolos de pruebas.
16. Copia de guías de materiales suministrados.
17. Video y/o panel fotográfico que sustente los trabajos ejecutados.
18. Informes técnicos de los especialistas según corresponda.
19. Planos según corresponda.
20. Copia del contrato vigente de obra
21. Copia del certificado de habilidad del personal clave y DNI.
22. Copia de anotaciones del cuaderno de obra del mes valorizado.
23. Estado de vigencia de garantías.
24. Documentos administrativos vinculados a la ejecución de la obra

Cualquier diferencia que se produzca respecto de la amortización de los adelantos se tomará en cuenta al momento de efectuar el pago siguiente que le corresponda al Contratista o Consorciado y/o en la liquidación.

La inclusión de cualquier trabajo o material en las valorizaciones de pagos mensuales no deberá ser interpretada como aceptación de tal trabajo o material y en consecuencia no impedirá el rechazo de aquel trabajo, así estuviera cancelado parcialmente, si se encuentra que el mismo no cumple con lo establecido en las especificaciones. Este rechazo incluirá también el trabajo posteriormente ejecutado, si hay secuencia de dependencia.

Los pagos incluirán todos los impuestos y gravámenes que le son de aplicación.

3.1.19. REAJUSTES

Los reajustes se calculan conforme lo indicado en el numeral 38.3 del artículo 38 y el artículo 195 del Reglamento.

Dado que los Índices Unificados de Precios de la Construcción son publicados por el Instituto Nacional de Estadística e Informática - INEI con un mes de atraso, los reintegros se calcularán en base al coeficiente de reajuste "K" conocido a ese momento. Posteriormente, cuando se conozcan los Índices Unificados de Precios que se deben aplicar, se calculará el monto definitivo de los reintegros que le corresponden y se pagarán con la valorización más cercana posterior o en la liquidación final sin reconocimiento de intereses. Las fórmulas polinómicas se encuentran consignadas en el expediente técnico.

3.1.1. DE LA RECEPCION DE CONTRATO DE OBRA

Dentro del plazo contractual el Contratista deberá presentar al Supervisor y/o Inspector de Obra según corresponda, el Expediente de Conforme a Obra el cual debe reflejar lo realmente ejecutado y el cumplimiento de lo establecido en el Expediente Técnico de Obra, quien dará la conformidad correspondiente y lo remitirá a la Entidad, a fin de llevar a cabo la recepción de obra, conforme al Artículo 208 Reglamento de la Ley de Contrataciones del Estado y deberá ser presentado en un (01) original y tres (03) copias presentados en físico, con el archivo magnético-CD correspondiente.

3.1.2. DE LA LIQUIDACIÓN DEL CONTRATO DE OBRA

Luego de la Recepción de la Obra, el Contratista presentará la Liquidación del Contrato de Obra, en concordancia con el Artículo 209 del Reglamento de la Ley de Contrataciones del Estado, deberá ser presentado en cuatro (04) ejemplares en físico y original, con el respectivo archivo magnético- CD correspondiente, los cuales deben contener los sustentos, documentos y cálculos detallados.

3.1.3. MEDIDAS DE CONTROL DURANTE LA EJECUCIÓN CONTRACTUAL

ELECTROSUR SA controlará los trabajos efectuados por el contratista a través del supervisor o inspector de obra según corresponda, quien será el responsable de velar directa y permanentemente por la correcta ejecución de la obra y el cumplimiento del contrato, conforme a la Ley de Contrataciones del Estado y su Reglamento.

3.1.4. DE LA SUSPENSION AUTOMATICA DEL PLAZO DE EJECUCION

La suspensión automática del plazo de ejecución de contrato se dará cuando se produzcan eventos no atribuibles a las partes que originen la paralización y/o inicio de la obra, ante la necesidad de liberación de interferencias durante la fase de ejecución de inversiones realizada por un tercero, por el tiempo que dure la liberación de interferencia y/o la disponibilidad de áreas, según corresponda, ELECTROSUR S.A. procederá a suspender automáticamente el plazo de ejecución. La suspensión hasta la culminación de dicho evento, no comprenderá el reconocimiento de mayores gastos generales, costos directos y otros que demanden gastos adicionales.

3.1.5. DE LA RESOLUCION DEL CONTRATO

Son causales de resolución de contrato el incumplimiento del requerimiento de presentar la Declaración Jurada de Intereses conforme el numeral 11.5 del artículo 11 del Reglamento de del Decreto de Urgencia N° 020-2019 o la presentación de la Declaración Jurada de Intereses con información inexacta o falsa.

3.1.6. SUBCONTRATACION

No está permitido la subcontratación.

3.1.7. TRATAMIENTO DE DATOS PERSONALES

Los datos personales brindados u obtenidos en relación a la ejecución o negociación de una relación contractual o profesional con ELECTROSUR S.A. no serán comunicados, compartidos ni transferidos a terceros sin el previo consentimiento de este, debe guardarse la debida confidencialidad de esta información y el secreto profesional cuando corresponda; esta obligación alcanza a todo personal o colaborador que actúe por mandato de EL CONTRATISTA. Esta obligación permanece vigente aún después del vencimiento de su contrato.

En caso se autorice que los datos personales sean tratados en soportes o bancos de datos de EL CONTRATISTA, esta comunicación será a título de encargado de banco de datos y deberá implementar medidas de seguridad necesarias para asegurar la confidencialidad, integridad y disponibilidad de estos datos, según lo establecido en la Ley 29733 y en sus normas complementarias. Esta obligación será de especial observación en el tratamiento de datos personales que se realicen en las transmisiones electrónicas de la información, según los estándares establecidos en la Directiva de Seguridad de la Información Administrada por los Bancos de Datos Personales, aprobada por Resolución Directoral N° 019-2013-JUS/DGPDP.

Luego del término de la prestación de servicios contratados, EL CONTRATISTA deberá devolver estos datos personales a ELECTROSUR S.A. o destruirlos luego de haber enviado una copia de esta información a ELECTROSUR, salvo pacto en contrario.

Los datos personales que proporcione EL CONTRATISTA de su personal o personas que estén bajo su mando a ELECTROSUR S.A. son porque EL CONTRATISTA es responsable de estos o tiene la facultad de brindarlos según exigencias establecidas en la Ley 29733 y en sus normas complementarias, siendo el único responsable de ello ante cualquier efecto o consecuencia legal derivado de este incumplimiento. ELECTROSUR S.A. puede solicitar prueba al firmante del cumplimiento de lo establecido en este párrafo.

3.1.8. CONFIDENCIALIDAD

La contratista o consorciado se compromete a la confidencialidad de la información que se le entregara para la ejecución de las actividades haciéndose responsable de su mala práctica. Para la guarda de confidencialidad y seguridad que debe cumplir EL CONTRATISTA O CONSORCIADO, se inserta el siguiente texto en el contrato:

CONFIDENCIALIDAD Y PROTECCIÓN DE DATOS PERSONALES

EL CONTRATISTA O CONSORCIADO se compromete a no revelar a terceros y a no usar en su provecho, ningún tipo de información de carácter reservado o confidencial a que hayan tenido acceso como consecuencia del Contrato.

Consecuentemente,, en adelante EL CONTRATISTA O CONSORCIADO, se obliga a guardar en forma permanente, aun vencido el plazo del Contrato, absoluta reserva y confidencialidad respecto a los servicios que ELECTROSUR S.A. le ha encargado realizar, así como respecto de toda la información a que la empresa... y/o las personas de las que éste se valga, sean dependientes o no, para prestar los servicios contratados con ELECTROSUR SA , tengan acceso como consecuencia de la prestación de dichos servicios, respondiendo por el incumplimiento de esta obligación.

EL CONTRATISTA O CONSORCIADO debe guardar la confidencialidad y las medidas de seguridad de los datos personales que tenga conocimiento como resultado de la prestación de servicios que realice a favor de ELECTROSUR S.A., según lo exigido en la Ley 29733, Ley de Protección de Datos Personales y sus demás normas complementarias.

La entrega de datos personales de ELECTROSUR S.A. a EL CONTRATISTA O CONSORCIADO solo es en calidad de encargado del banco de datos personales y para los fines que se hayan detallado en el contrato de prestaciones de servicios que hayan acordado ambas partes, bajo ningún concepto EL CONTRATISTA O CONSORCIADO podrá entenderse como titular del banco de datos personales, salvo excepción acordada mediante acuerdo escrito. Así, los datos personales remitidos por ELECTROSUR S.A. a EL CONTRATISTA O CONSORCIADO o que este adquiera como consecuencia de manera directa o indirecta de la ejecución del presente

contrato, serán solo tratados para el estricto cumplimiento de las obligaciones que haya contraído con ELECTROSUR S.A.

El Contratista o consorciado o Consorciado solo podrá modificar, actualizar y/o suprimir estos datos personales cuando sea en el marco del cumplimiento de las obligaciones que haya contraído de manera expresa con ELECTROSUR S.A. y siguiendo las obligaciones establecidas en la Ley 29733 y su Reglamento, acciones que deberán ser notificadas previamente al ELECTROSUR S.A., EL CONTRATISTA O CONSORCIADO se encuentra prohibido de ceder los datos personales a un tercero que no sea ELECTROSUR S.A., en caso que realice actos de sub contratación para tratamiento de datos personales, deberá previamente notificar y obtener la autorización de ELECTROSUR S.A.

ELECTROSUR S.A. es el titular del banco de datos personales en el cual se recopilará todos los datos personales brindados por EL CONTRATISTA O CONSORCIADO sea de sí mismo o se sus colaboradores, así como de los datos personales que facilite en comunicaciones sucesivas como resultado de la relación o negociación contractual o profesional que se establezca entre ambas partes.

El Contratista o consorciado declara que los datos personales que proporcione a ELECTROSUR S.A. son porque este último es titular de estos o titular del banco de datos proporcionado o tiene la facultad de brindarlos según exigencias establecidas en la Ley 29733 y sus normas complementarias, siendo el único responsable de ello ante cualquier efecto o consecuencia legal derivado de este incumplimiento. ELECTROSUR S.A. puede solicitar prueba al firmante del cumplimiento de lo establecido en este párrafo.

Los datos personales brindados u obtenidos en relación a la ejecución o negociación de una relación contractual o profesionales con ELECTROSUR S.A. no serán comunicados, compartidos ni transferidos a terceros sin el previo consentimiento de ELECTROSUR S.A.

El Contratista o consorciado declara que solo remitirá y transferirá a ELECTROSUR S.A. los datos personales de sus colaboradores que en su representación presten servicios para ELECTROSUR S.A. cuando haya obtenido los consentimientos de estos cumpliendo las exigencias establecidas en la Ley 29733 y sus normas complementarias, entre los fines de tratamiento que se debe contemplar EL CONTRATISTA O CONSORCIADO están los datos personales para la identificación de su personal, datos relativos a seguros de salud, que ELECTROSUR S.A. este puede en cualquier momento solicitar al colaborador realizar un examen poligráfico y examen de alcoholemia, en caso de resultado positivo o negación de la realización de algunos de los exámenes ELECTROSUR S.A. puede denegar el ingreso al colaborador y tomarse como un incumplimiento contractual por parte de EL CONTRATISTA O CONSORCIADO.

En caso de observarse una conducta inapropiada realizada por este colaborador del EL CONTRATISTA O CONSORCIADO, en especial las que pongan en peligro la seguridad y prevención de incidencias de ELECTROSUR S.A., se impedirá inmediatamente que el colaborador de EL CONTRATISTA O CONSORCIADO siga prestando servicios de manera directa o indirecta a ELECTROSUR S.A.

3.1.9. OBLIGACIONES DEL CODIGO DE ETICA

El contratista o consorciado, así como ELECTROSUR S.A. se comprometen a respetar el código de Ética de ELECTROSUR S.A.

Al momento de la suscripción del contrato ELECTROSUR S.A. otorgara una copia del Código de Ética de ELECTROSUR S.A. a EL CONTRATISTA O CONSORCIADO.

3.1.10. POLIZA DE SEGUROS

POLIZA DE SEGUROS TODO RIESGO DE CONSTRUCCION (CAR)

El contratista o consorciado deberá contar con Póliza de Seguros todo Riesgo de Construcción (CAR - Construction All Risk) con vigencia desde el día de inicio de ejecución de la obra hasta que la liquidación de obra quede debidamente consentida. Tomando en cuenta que la Entidad tiene el interés asegurable de la obra, el contratista o consorciado deberá coordinar con el área usuaria los detalles de la emisión de la póliza CAR previo a la firma del contrato, a efectos de que la misma se ajuste a las reales necesidades de aseguramiento de la Entidad.

Las condiciones mínimas de cobertura se detallan a continuación:

- ✓ POLIZA CAR: (la misma que será obligatoria una vez que se haya aprobado el Expediente Técnico detallado).
- ✓ Básica; por el monto del valor de obra determinado en el expediente técnico detallado aprobado.
- ✓ Terremoto; por el monto del valor de obra determinado en el expediente técnico detallado aprobado.
- ✓ Avenida, lluvia e inundación, por el monto valor de obra determinado en el expediente técnico detallado aprobado.
- ✓ Responsabilidad Civil, por el 20% del monto del valor de obra determinado en el expediente técnico detallado aprobado.
- ✓ Daños materiales, daños personales, remoción de escombros, por el 5% del monto del valor de obra determinado en el expediente técnico detallado aprobado.
- ✓ Huelga, motín, conmoción civil, daño malicioso, terrorismo, por el 20% del monto del valor de obra determinado en el expediente técnico detallado aprobado.

Además, deberá estar vigente desde el inicio de ejecución de la obra hasta alcanzar la finalidad del Contrato.

SEGURO COMPLEMENTARIO CONTRA TODO RIESGO (SCTR) VIDA Y SALUD

El contratista o consorciado deberá contar con seguro complementario contra todo riesgo (SCTR), para todo el personal que se encuentren cumpliendo funciones dentro de la zona de ejecución de obra. La vigencia del seguro es hasta alcanzar la finalidad del Contrato.

Asimismo, el contratista o consorciado deberá contar con demás seguros que correspondan de acuerdo a Ley.

3.1.11. DE LAS ACCIONES PREVIAS A LA CONSTRUCCIÓN

PLAN DE TRABAJOS

El contratista presentará el plan de trabajos a realizar, debidamente sustentado y coherente con la programación de obra propuesta. Se incluirá en forma detallada la señalización requerida para la etapa de construcción la que necesariamente deberá asegurar el tránsito por las vías alternas seleccionadas. Todos los trabajos deberán ser coordinados con la ENTIDAD.

SEGURIDAD DURANTE LA CONSTRUCCIÓN

Complementando las actividades programadas se tomarán las medidas de seguridad durante la ejecución de la obra, la misma que deberá implementarse de tal manera que se den todas las condiciones necesarias para evitar accidentes. Las medidas de seguridad deben abarcar desde las labores de difusión de los desvíos hasta los avisos preventivos en el sitio de la obra, conforme a lo indicado en las especificaciones técnicas y que las mismas están presupuestados en el expediente técnico. Asimismo, deberá cumplir con la Gestión de Riesgos en la Planificación de Ejecución de Obras, Cláusulas Contractuales referidas al compromiso y cumplimiento de la Seguridad, la Salud y el Medio Ambiente en el Trabajo y Obligaciones de Seguridad y Salud Ante el Covid-19 en el Trabajo para Contratistas.

3.1.12. MATERIALES Y EQUIPOS

Todos los materiales y equipos destinados a la Obra, deberán cumplir con las características técnicas exigidas en las Bases y se deberán someter a los ensayos necesarios para verificar sus características.

Se podrán aceptar otras propiedades o calidades especificadas y/o normas indicadas en las Bases que sean similares o equivalentes mientras que se ajusten a especificaciones y/o normas reconocidas, que aseguren una calidad igual o superior a la indicada y siempre que el Contratista aporte la documentación y demás elementos de juicio que permitan evaluar el cumplimiento de las exigencias establecidas en las Bases y que los cambios propuestos no alteren las especificaciones técnicas de la obra, siempre que este represente una ventaja técnica y económica que lo justifique.

3.1.13. VICIOS OCULTOS

Ni la suscripción del Acta de Recepción de Obra, ni el consentimiento de la liquidación del contrato de obra, enervan el derecho de LA ENTIDAD a reclamar, posteriormente, por defectos o vicios ocultos, conforme a lo dispuesto por los artículos 40 de la Ley de Contrataciones del Estado y 173 de su Reglamento.

El plazo máximo de responsabilidad de EL CONTRATISTA O CONSORCIADO es de **SIETE (7) años**, contados a partir de la conformidad de la recepción TOTAL de la obra

3.1.14. CONDICIONES GENERALES

El contratista bajo su responsabilidad realizará todos los estudios necesarios utilizando sus propios recursos y deberá proveerse del personal, equipo y materiales necesarios para poder cumplir con las entregas en los plazos fijados en el contrato, debiendo disponer de los medios de transporte necesarios para el desarrollo de los trabajos.

Los presentes términos de referencia conjuntamente con la propuesta técnica económica del contratista, serán incorporados como documentos contractuales.

El contratista está obligado a realizar reuniones de coordinación semanales de manera que los supervisores y/o coordinadores del proyecto puedan verificar en cualquier momento los avances del mismo.

3.1.15. EQUIPAMIENTO ESTRATEGICO

Para cumplir los requisitos mínimos en todo el periodo de ejecución de la obra y los frentes de trabajo, se requiere lo siguiente:

| N° | CANTIDAD | DESCRIPCION |
|----|----------|---|
| 1 | 1 | Camioneta 4x4 |
| 2 | 1 | Equipo de estación total |
| 3 | 6 | Escalera dieléctrica |
| 4 | 1 | Camión Grúa |
| 5 | 2 | Medidor de aislamiento eléctrico (Meghómetro) |
| 6 | 2 | Instrumentos de medición eléctrica (fascímetro, multímetro digital) |

Así como también todo lo que garantice una correcta y adecuada ejecución de la obra eléctrica.

3.1.16. PLANTEL PROFESIONAL CLAVE

Los profesionales que forman parte del plantel profesional clave, son aquellos cuya participación en la ejecución de la obra resulta esencial, por lo que a continuación se considera el siguiente personal:

| PERSONAL CLAVE | | |
|---|---|---|
| RESIDENTE DE OBRA (01 PERSONA) | | |
| CARGO | PROFESIÓN | EXPERIENCIA |
| Dicho profesional es responsable de: Se encargará de la Dirección Técnica de la Obra. Las gestiones administrativas y técnicas de los recursos necesarios para la ejecución de la | Título Profesional de Ingeniero Electricista y/o Mecánico-Electricista El profesional debe estar colegiado y habilitado. | Con tres (03) años de experiencia de haber participado en la residencia y/o supervisión y/o Residente Electromecánico y/o Supervisor Electromecánico y/o jefe de Supervisión y/o Residente Adjunto de obras de: Instalación y/o remodelación y/o adecuación y/o creación y/o ampliación y/o renovación de |

| | | |
|---|--|--|
| obra. Será representante del Contratista para los efectos ordinarios de la obra y Deberá permanecer en forma permanente y directa en la Obra y será el interlocutor ante Electrosur. | | líneas de transmisión y/o subestaciones de potencia, con un nivel de tensión igual o mayor a 60 kV. |
| INGENIERO ESPECIALISTA SEGURIDAD INDUSTRIAL Y AMBIENTAL (01 PERSONA) | | |
| CARGO | PROFESIÓN | EXPERIENCIA |
| Dicho profesional es responsable de: Evaluación e identificación de los peligros y riesgos, diseñar la desaparición del peligro, o la reducción del riesgo hasta un nivel aceptable. Incorporar elementos de seguridad, Proporcionar elementos de advertencia. Instaurar procedimientos administrativos tales como capacitación y/o procedimientos operativos, equipamiento de protección personal, entre otros | Título profesional de Ingeniero. El profesional debe estar colegiado y habilitado. | Con dos (02) años de experiencia laboral mínima, como ingeniero de seguridad y/o supervisor de seguridad y/o Responsable HSE y/o Ingeniero SSOMA y/o Supervisor SSOMA y/o Especialista HSE y/o Prevencionista de Seguridad , en obras de: Instalación y/o remodelación y/o adecuación y/o creación y/o ampliación y/o renovación de líneas primarias y/o líneas de transmisión y/o subestaciones de potencia, con un nivel de tensión igual o mayor a 60 kV. |
| INGENIERO ESPECIALISTA EN SUBESTACIONES (01 PERSONA) | | |
| CARGO | PROFESIÓN | EXPERIENCIA |
| Dicho profesional es responsable de: La asistencia Técnica de la Obra en la especialidad de subestaciones | Título Profesional de Ingeniero Electricista y/o Mecánico-Electricista. El profesional debe estar colegiado y habilitado. | Con dos (02) años de experiencia mínima, como: Especialista y/o Asistente y/o residente y/o Supervisión y/o Ing. Residente Adjunto y/o Ing. Adjunto y/o Ing. jefe de Subestaciones de obras de: instalación y/o remodelación y/o adecuación y/o creación y/o ampliación y/o renovación de líneas de transmisión y/o subestaciones de potencia, con un nivel de tensión igual o mayor a 60 kV. |
| INGENIERO CIVIL (01 PERSONA) | | |
| CARGO | PROFESIÓN | EXPERIENCIA |
| Dicho profesional es responsable de: La asistencia Técnica de la Obra en la especialidad de Obras Civiles de la Subestaciones y Línea de Transmisión. | Título Profesional de Ingeniero Civil. El profesional debe estar colegiado y habilitado. | Con dos (02) años de experiencia mínima, como: Especialista y/o Asistente y/o residente y/o Supervisión y/o Ing. Residente adjunto y/o Ing. Adjunto de obras de: Construcción en edificaciones y/o Cercos Perimétricos y/o Sistemas de Drenaje y/o Construcción de Canaletas y/o Bases de Equipamiento y/o Cimentaciones y/o Líneas de transmisión y/o SEP, igual o mayor a 60 kV. |
| INGENIERO ESPECIALISTA EN LINEAS DE TRANSMISION (01 PERSONA) | | |
| CARGO | PROFESIÓN | EXPERIENCIA |
| Dicho profesional es responsable de: | Título Profesional de Ingeniero Electricista y/o Mecánico-Electricista. | Con dos (02) años de experiencia mínima, como: Especialista y/o Asistente y/o residente y/o |

| | | |
|--|---|--|
| La asistencia Técnica de la Obra en la especialidad de Líneas de Transmisión | El profesional debe estar colegiado y habilitado. | Supervisión y/o Ing. Adjunto de obra y/o Ing. jefe de obra y/o Ing. Inspector de obra y/o Ing. Residente adjunto de obra de obras de: instalación y/o remodelación y/o adecuación y/o creación y/o ampliación y/o renovación de líneas de transmisión y/o subestaciones de potencia, con un nivel de tensión igual o mayor a 60 kV. |
|--|---|--|

| PERSONAL NO CLAVE | | |
|---|---|--|
| INGENIERO ESPECIALISTA EN TELECOMUNICACIONES (01 PERSONA) | | |
| CARGO | PROFESIÓN | EXPERIENCIA |
| Dicho profesional es responsable de: La asistencia Técnica de la Obra en la especialidad de Telecomunicaciones | Título Profesional de Ingeniero Electricista y/o Mecánico-Electricista y/o Sistemas. El profesional debe estar colegiado y habilitado. | Con experiencia mínima de dos (02) años como: Asistente, residente y/o Supervisión de obras de: instalación, remodelación, adecuación y/o creación y/o ampliación y/o renovación de líneas primarias o líneas de transmisión eléctrica. |

De conformidad con el numeral 49.3 del artículo 49 y el literal e) del numeral 139.1 del artículo 139 del Reglamento la formación y experiencia del personal clave y no clave se acredita para la suscripción del contrato.

Nota: La experiencia de los profesionales se acreditará con la presentación de certificados emitidos por el propietario de la obra y en caso de ser emitido por la empresa contratista adjuntar documentación que demuestre su participación en la obra. Solo se computará su participación en la obra.

La Colegiatura y Certificado de habilidad del personal se debe acreditar para el inicio de su participación efectiva en la ejecución de la obra.

Es responsabilidad del contratista ejecutar su prestación con el personal acreditado durante el perfeccionamiento del contrato

3.1.17. PENALIDADES

Si EL CONTRATISTA incurre en retraso injustificado en la ejecución de las prestaciones objeto del contrato, ELECTROSUR SA, le aplica automáticamente una penalidad por mora por cada día de atraso, de acuerdo a la siguiente fórmula:

$$\text{Penalidad Diaria} = \frac{0.10 \times \text{monto vigente}}{F \times \text{plazo vigente en días}}$$

Donde:

F = 0.15 para plazos mayores a sesenta (60) días o;

F = 0.40 para plazos menores o iguales a sesenta (60) días.

El retraso se justifica a través de la solicitud de ampliación de plazo debidamente aprobado. Adicionalmente, se considera justificado el retraso y en consecuencia no se aplica penalidad, cuando EL CONTRATISTA acredite, de modo objetivamente sustentado, que el mayor tiempo transcurrido no le resulta imputable. En este último caso la calificación del retraso como justificado por parte de ELECTROSUR SA, no da lugar al pago de gastos generales ni costos directos de ningún tipo, conforme el numeral 162.5 del artículo 162 del Reglamento de la Ley de Contrataciones del Estado.

Adicionalmente a la penalidad por mora se aplicarán las siguientes penalidades:

OTRAS PENALIDADES

| Penalizaciones | | | |
|-----------------------|--|--|---|
| N° | Supuestos de aplicación de penalidad | Forma de cálculo | Procedimiento |
| 1 | Cuando el personal acreditado permanece menos de sesenta (60) días desde el inicio de su participación en la ejecución del contrato o del íntegro del plazo de ejecución, si este es menor a los sesenta (60) días, de conformidad con las disposiciones establecidas en el numeral 190.2 del artículo 190 del Reglamento. | 0.5 UIT, Por cada día de ausencia del personal en el plazo previsto. | Según informe del supervisor y/o inspector de obra. |
| 2 | En caso el contratista incumpla con su obligación de ejecutar la prestación con el personal acreditado o debidamente sustituido. | 0.5 UIT, Por cada día de ausencia del personal en obra. | Según informe del supervisor y/o inspector de obra. |
| 3 | Cambio de personal clave consignado en la suscripción del contrato, por razones distintas del caso fortuito o fuerza mayor, o cuando se cambie al profesional que lo ha reemplazado. Cabe indicar que este cambio deberá contar con el consentimiento previo y por escrito de ELECTROSUR S.A. | 0.5 UIT, por cada vez y por cada profesional. | Según informe del supervisor y/o inspector de obra. |
| 4 | En caso el Residente de obra o el Ingeniero de Seguridad no se encuentra en la zona de obra. | 0.5 UIT vigente por cada infracción. | Según informe del supervisor y/o inspector de obra. |
| 5 | En caso que al Residente de obra se le detecte participación simultánea en otra obra o supervisión de obra. | 0.5 UIT vigente y se solicitará su cambio inmediato. | Según informe del supervisor y/o inspector de obra. |
| 6 | Por no presentar informes de valorizaciones debidamente sustentados (Sustentación técnica de los metrados realmente ejecutados, pruebas y/o protocolos de control de calidad, guías de remisión y/o facturas) | 0.5 UIT vigente por infracción. | Según informe del supervisor y/o inspector de obra. |
| 7 | Por no presentar la valorización de obra dentro de los plazos establecidos. | 0.5 UIT vigente por cada infracción. | Según informe del supervisor y/o inspector de obra. |
| 8 | Por no realizar los descuentos que corresponde a las amortizaciones de adelanto directo y/o adelanto de materiales en el mes a valorizar. | 0.5 UIT vigente por cada infracción. | Según informe del supervisor y/o inspector de obra. |
| 9 | Cuando el contratista no presente el expediente de ingeniería de detalle o expediente de trazo y replanteo de acuerdo al cronograma de ejecución de obra. | 0.5 UIT vigente por infracción. | Según informe del supervisor y/o inspector de obra. |
| 10 | Cuando el contratista no presente el expediente conforme a obra dentro del plazo contractual. | 0.5 UIT vigente por infracción. | Según informe del supervisor y/o inspector de obra. |
| 11 | El personal del contratista no cumple con algún aspecto de un AST (Análisis de Seguridad de Trabajo) | 0.5 UIT vigente. | Según informe del supervisor y/o inspector de obra. |

| Penalidades | | | |
|-------------|---|--|---|
| N° | Supuestos de aplicación de penalidad | Forma de cálculo | Procedimiento |
| 12 | El contratista no cumple con las normas de seguridad y salud en el trabajo. | 0.5 UIT vigente. | Según informe del supervisor y/o inspector de obra. |
| 13 | Cuando el contratista no cumpla con dotar a su personal de los Equipos de Protección Personal, así como de la indumentaria correspondiente, de acuerdo a lo indicado en el Plan de Seguridad e Higiene Ocupacional en la obra. | 0.5 UIT vigente. | Según informe del supervisor y/o inspector de obra. |
| 14 | El Contratista y/o su personal no reportan accidentes y/o incidentes de trabajo durante el desarrollo de las actividades. "Conforme el Decreto Supremo 012-2014-TR,, aprueba registro único de información sobre accidentes de trabajo, el empleador tiene la obligación de reportar en el plazo de 24 horas tanto los accidentes mortales como no mortales a la SUNAFIL", | Por cada ocurrencia, la contratista se hace cargo de la sanción impuesta por el MINTRA | Según informe del supervisor y/o inspector de obra. |
| 15 | Cuando el contratista no presente los equipos declarados en la propuesta técnica luego de tres (3) días de ser requerido. | 0.5 UIT vigente, por ocurrencia/equipo | Según informe del supervisor y/o inspector de obra. |

Nota: Las penalidades se aplicarán conforme al valor de la Unidad Impositiva Tributaria (UIT) vigente al momento de la infracción.

Estas penalidades se deducen de los pagos a cuenta o del pago final, según corresponda; o si fuera necesario, se cobra del monto resultante de la ejecución de la garantía de fiel cumplimiento.

La penalidad por mora y las otras penalidades pueden alcanzar cada una un monto máximo equivalente al diez por ciento (10%) del monto del contrato vigente, o de ser el caso, del ítem que debió ejecutarse.

Cuando se llegue a cubrir el monto máximo de la penalidad por mora o el monto máximo para otras penalidades, de ser el caso, ELECTROSUR S.A. puede resolver el contrato por incumplimiento.

3.1.18. ANTICORRUPCIÓN

EL CONTRATISTA declara y garantiza no haber, directa o indirectamente, o tratándose de una persona jurídica a través de sus socios, integrantes de los órganos de administración, apoderados, representantes legales, funcionarios, asesores o personas vinculadas a las que se refiere el artículo 7 del Reglamento de la Ley de Contrataciones del Estado, ofrecido, negociado o efectuado, cualquier pago o, en general, cualquier beneficio o incentivo ilegal en relación al contrato.

Asimismo, el CONTRATISTA se obliga a conducirse en todo momento, durante la ejecución del contrato, con honestidad, probidad, veracidad e integridad y de no cometer actos ilegales o de corrupción, directa o indirectamente o a través de sus socios, accionistas, participacionistas, integrantes de los órganos de administración, apoderados, representantes legales, funcionarios, asesores y personas vinculadas a las que se refiere el artículo 7 del Reglamento de la Ley de Contrataciones del Estado.

Además, EL CONTRATISTA se compromete a i) comunicar a las autoridades competentes, de manera directa y oportuna, cualquier acto o conducta ilícita o corrupta de la que tuviera conocimiento; y ii) adoptar medidas técnicas, organizativas y/o de personal apropiadas para evitar los referidos actos o prácticas.

Finalmente, EL CONTRATISTA se compromete a no colocar a los funcionarios públicos con los que

deba interactuar, en situaciones reñidas con la ética. En tal sentido, reconoce y acepta la prohibición de ofrecerles a éstos cualquier tipo de obsequio, donación, beneficio y/o gratificación, ya sea de bienes o servicios, cualquiera sea la finalidad con la que se lo haga.

3.1.19. ANEXOS

El contratista deberá cumplir con obligaciones de Seguridad y Salud en el trabajo conforme se detallan en el Anexo N°01 de Seguridad y Salud en el Trabajo "Cláusulas contractuales referidas al Compromiso y Cumplimiento de la Seguridad, la Salud y el Medio Ambiente en el Trabajo" y Anexo N° 02 Obligaciones en aspectos laborales.

ANEXO N° 01 DE SEGURIDAD Y SALUD EN EL TRABAJO

CLÁUSULAS CONTRACTUALES REFERIDAS AL COMPROMISO Y CUMPLIMIENTO DE LA SEGURIDAD, LA SALUD Y EL MEDIO AMBIENTE EN EL TRABAJO

I. POLITICA DE SEGURIDAD, SALUD Y MEDIO AMBIENTE

Es política de **ELECTROSUR S.A.**, en adelante la **ENTIDAD**, garantizar la seguridad y la salud en el trabajo de sus trabajadores, contratistas y de terceras personas que se encuentren dentro de los locales de la institución.

De igual manera implementar buenas prácticas ambientales para el ahorro de agua, energía y consumibles; así como el efectivo tratamiento y disposición final de los residuos.

La **ENTIDAD**, fomenta una cultura de prevención y mitigación de riesgos e impactos ambientales, a través de un adecuado sistema de gestión de la seguridad, salud y medio ambiente en el trabajo, en concordancia con la normatividad pertinente, compromiso que debe asumir el Contratista, como responsable de la prevención de accidentes, enfermedades profesionales y daños al medio ambiente en cada una de las áreas donde ejecuten sus prestaciones.

II. BASE LEGAL

- Ley 29783, Ley de Seguridad y Salud en el Trabajo.
- Ley 30222, Ley que modifica la ley 29783.
- Ley 29344, Ley Marco de Aseguramiento Universal en Salud.
- Ley 26790, Ley de Modernización de la Seguridad Social en Salud.
- Ley 28048, Ley de protección de la mujer gestante.
- Ley N° 28611 Ley General del Ambiente.
- Ley N° 27626, De las empresas especiales de servicios y cooperativas de trabajadores.
- Decreto Legislativo N° 1278 Ley de Gestión Integral de Residuos Sólidos.
- Decreto Supremo N° 005-2012-TR y sus modificatorias, Reglamento de la Ley 29783.
- Decreto Supremo N° 011-2019-TR, Reglamento de Seguridad y Salud en el Trabajo para el Sector Construcción.
- Decreto Supremo N° 011-2006-VIVIENDA Reglamento Nacional de Edificaciones - Norma G-050 Seguridad Durante la Construcción.
- Decreto Supremo N° 008-2010-SA y sus modificatorias, Reglamento de la Ley 29344.
- Decreto Supremo N° 009-1997-SA, Reglamento de la Ley 26790 y modificatorias.
- Decreto Supremo N° 003-98-SA, Norma Técnica del Seguro Complementario de Trabajo de Riesgo.
- Decreto Supremo N° 009-2004-TR, Reglamento de la Ley N° 28048.
- Decreto Supremo N° 014-2019-EM, Reglamento para la Protección Ambiental en las Actividades Eléctricas.
- Decreto Supremo N° 014-2017-MINAM, Reglamento del Decreto Legislativo N° 1278
- Resolución Ministerial N° 374-2008-TR, Listado de los agentes físicos, químicos, biológicos, ergonómicos y psicosociales que generan riesgos para la salud de la mujer gestante y/o el desarrollo normal del embrión y el feto, sus correspondientes intensidades, concentraciones o niveles de presencia y los períodos en los que afecta el embarazo.
- Resolución Ministerial N° 480-2008/MINSA, Norma Técnica de Salud que establece el Listado de Enfermedades Profesionales.
- R.M. N° 312-2011-MINSA, Documento Técnico Protocolos de Exámenes Médico Ocupacionales y Guías de Diagnostico de los exámenes Médicos obligatorios por Actividad.
- Resolución Ministerial N° 111-2013-MEM/DM: Reglamento de Seguridad y Salud en el Trabajo con Electricidad.
- Resolución Ministerial N° 214-2011 MEM/DM: Código Nacional de Electricidad – Suministro.
- Res. N° 021-2010-OS/CD, "Procedimiento para la Supervisión de la Gestión de la Seguridad y Salud en el Trabajo de las Actividades Eléctricas" – OSINERGMIN.
- NTP 400.034, Andamios. Requisitos.

La relación de normas nacionales descritas anteriormente, es solo referencial y no exime al **CONTRATISTA Y/O SUBCONTRATISTA** del cumplimiento de toda la normatividad que le sea aplicable en materia de seguridad y salud, así como todas aquellas normas y lineamientos internos que la **ENTIDAD** ponga en su conocimiento.

III. OBLIGACIONES DEL CONTRATISTA Y/O SUBCONTRATISTA

Por medio del presente, el **CONTRATISTA Y/O SUBCONTRATISTA**, se obliga a lo siguiente:

- 3.1. Dar cumplimiento a la normatividad vigente sobre Seguridad, Salud y medio ambiente en el trabajo, que a modo de referencia se mencionan en el Numeral II.
- 3.2. Asignar a la **ENTIDAD**, personal que posea las habilidades y los conocimientos suficientes, adquiridos a través de los programas de capacitación y la propia experiencia acumulada a través de los años.
- 3.3. Capacitar adecuadamente a su personal respecto de los riesgos a los que está expuesto en función a las características de las labores o actividades que desarrolla y el cargo que ocupa.
- 3.4. Evaluación de los riesgos de las actividades que efectuará su personal, adoptando las medidas necesarias de control antes del inicio de las actividades.
- 3.5. Contar con las licencias y/o las certificaciones nacionales y/o extranjeras que sean requeridas y/o necesarias de acuerdo con la normativa vigente, según sea el trabajo o actividad a realizar.
- 3.6. Prevenir el impacto que sobre el medio ambiente tenga el manejo y la manipulación de residuos, materiales, insumos o sustancias químicas que sean utilizados y/o desechados en las actividades que son materia del presente contrato.
- 3.7. Cumplir con las reglas de conducta y de seguridad interna que disponga la **ENTIDAD**.
- 3.8. Conocer y difundir a su personal, el Reglamento Interno de Seguridad y Salud en el Trabajo de la **ENTIDAD**, así como todas las medidas para el cuidado de la seguridad y salud en el trabajo dispuestas por esta.
- 3.9. Contar con los implementos de seguridad adecuados para el tipo de trabajo que se va a realizar.
- 3.10. Proporcionará a su personal, los equipos de protección y la ropa de trabajo que sea la adecuada para resguardarlo de los potenciales daños por efectos mecánicos, contaminantes, químicos y biológicos, ambientales y/o meteorológicos. De igual forma, deberá controlar el correcto uso de estos elementos, así como su calidad.
- 3.11. Suministrar todo los equipos y herramientas que su personal requiera para el desarrollo y ejecución adecuada de los trabajos o actividades contratados. Los mismos que deberán ser de óptima calidad, de características para su uso y encontrarse en buen estado. Cualquier situación que afecte el funcionamiento y la calidad de estos, deberá ser reemplazado y debe ser puesto en conocimiento inmediato del personal de la **ENTIDAD**.
- 3.12. Presentar al área usuaria la documentación obligatoria que se ha establecido en el numeral IV de este anexo, con copia al correo electrónico siguiente:

Seguridadels@gmail.com

IV. DOCUMENTACIÓN DE PRESENTACION OBLIGATORIA POR EL CONTRATISTA Y/O SUBCONTRATISTA

El **CONTRATISTA Y/O SUBCONTRATISTA**, deberá presentar al área usuaria de manera física y antes del inicio de las actividades contratadas por la **ENTIDAD**, la siguiente documentación debidamente firmada por el representante legal del contratista:

4.1. Datos del CONTRATISTA Y/O SUBCONTRATISTA

- 4.1.1. Nombre Comercial.
- 4.1.2. RUC.
- 4.1.3. Domicilio real
- 4.1.4. Representante Legal.
- 4.1.5. DNI del Representante Legal.
- 4.1.6. Celular del Representante Legal.
- 4.1.7. Correo Electrónico.
- 4.1.8. Persona de Contacto.
- 4.1.9. DNI de la Persona de Contacto.
- 4.1.10. Celular de la Persona de Contacto.
- 4.1.11. Correo Electrónico.

4.2. Documentos de Seguridad, Salud y Medioambiente

- 4.2.1. La Política y Objetivos en materia de Seguridad y Salud en el Trabajo.
- 4.2.2. La identificación de peligros, evaluación y control de riesgos (IPERC), donde se describen las actividades, sus peligros y riesgos, así como los controles implementados.
- 4.2.3. El Programa Anual de Seguridad y Salud en el Trabajo (PASST).
- 4.2.4. Los documentos de la Planificación de la Actividad Preventiva consistentes en:
 - El Plan de Contingencias que incluya las brigadas de emergencia.
 - Procedimientos de Trabajos y AST de las tareas a realizar, cuando sea necesario.

- En caso de ser 20 o más trabajadores, se deberá acreditar la conformación del comité de seguridad y la designación del Ingeniero de Seguridad.
- En caso de ser menos de 20 trabajadores, se deberá acreditar la designación del Supervisor de Seguridad.
- De ser necesario otros documentos del Sistema de Gestión de la Seguridad y Salud en el Trabajo.

4.2.5. Formato N° 1: Resumen de Riesgos Críticos, conteniendo la información que se detalla en el siguiente cuadro:

Formato 1: RESUMEN DE RIESGOS CRITICOS

| TAREA | PELIGRO | RIESGO | NIVEL DE RIESGO | MEDIDA DE CONTROL |
|-------|---------|--------|-----------------|-------------------|
| | | | | |
| | | | | |
| | | | | |

4.2.6. Formato N° 3: Nomina del personal asignado a las Actividades a ser efectuadas por el **CONTRATISTA y/o SUBCONTRATISTA**, el cual debe contener la información que se detalla en el siguiente cuadro:

Formato 3: Nómina del Personal asignado a efectuar las Actividades Contratadas

| Nombres Y Apellidos | DNI | Cargo | N° de Horas de capacitación en SST | N° de Horas de entrenamiento en SST | Fecha de Entrega o renovación de EPP | Fecha de Entrega y/o renovación de Herramientas Personales | Fecha de Examen Médico |
|---------------------|-----|-------|------------------------------------|-------------------------------------|--------------------------------------|--|------------------------|
| | | | | | | | |
| | | | | | | | |

4.2.7. Formato N° 4: Nómina de Supervisores Directos asignados a las Actividades a ser efectuadas por el **CONTRATISTA y/o SUBCONTRATISTA**, el cual debe contener la información que se detalla en el siguiente cuadro:

Formato 4: Nómina de Supervisores Directos asignados a la Actividad Contratada

| Apellidos y Nombres | DNI | Educación | Años de experiencia en la Actividad | N° de Horas de Capacitación en Temas de Supervisión |
|---------------------|-----|-----------|-------------------------------------|---|
| | | | | |
| | | | | |

4.2.8. Copia del Certificado de aptitud médica ocupacional de Exámenes Médicos de los trabajadores con fecha vigente, de acuerdo a lo establecido en la R.M. N° 312-2011-MINSA.

4.2.9. Copia del registro de capacitación donde figure haber efectuado:

- Curso de inducción referidos a su PASST antes de iniciar la OBRA, SERVICIO U CONSULTORIA.
- Capacitaciones específicas a los peligros y riesgos identificados en su IPERC.

4.3. Documentos adicionales para CONTRATISTA Y/O SUBCONTRATISTA que realizan Actividades de Alto Riesgo.

Aquel **CONTRATISTA Y/O SUBCONTRATISTA** que realiza actividades de alto riesgo de acuerdo a lo establecido en el Anexo 5 del Decreto Supremo N° 009-1997-SA, Reglamento de la Ley 26790 y modificatorias, deberán presentar además los siguientes documentos:

- 4.3.1. Organigrama del Empresa incluyendo a los trabajadores designados y/o contratados a ejecutar la **OBRA, SERVICIO U CONSULTORIA**.
- 4.3.2. Copia de la Póliza del Seguro Complementario de Trabajo de Riesgo – Pensión y copia del Contrato del Seguro Complementario de Trabajo de Riesgo – Salud, adjuntando los comprobantes de pago.
- 4.3.3. Fotocopia simple del fotocheck de trabajo, D.N.I. y licencia de conducir de ser el caso.
- 4.3.4. Copia del cargo de entrega de Equipos de Protección Personal – EPPs a todos los trabajadores.
- 4.3.5. Copia del cargo de entrega de ropa de trabajo y calzado de seguridad a todos los trabajadores.

4.3.6. Plan de Manejo de Residuos Sólidos y Materiales Peligrosos.

El **CONTRATISTA Y/O SUBCONTRATISTA**, no podrá iniciar la **OBRA, SERVICIO U CONSULTORIA** contratado si no ha presentado todos los documentos de Seguridad y salud en el Trabajo al Área Usaria que genere el Pedido Marco o Pedido de Compra, el incumplimiento de este requisito se considera una Infracción tipificada como **GRAVE** y está sujeta a la penalidad establecida en el Cuadro de Infracciones y Penalidades de este Anexo.

Los Órganos de Control y Fiscalización de la **ENTIDAD**, de detectar esta **Infracción Grave** por parte del **CONTRATISTA Y/O SUBCONTRATISTA**; solicitaran al Área Usaria la paralización de manera inmediata de los trabajos y procederá a aplicar la penalidad correspondiente establecida.

El incumplimiento de esta obligación de seguridad, salud y medio ambiente en el trabajo por parte de la **CONTRATISTA Y/O SUBCONTRATISTAS**, haya o no haya generado multas, sanciones y denuncias de tipo administrativo, civil y/o penal a la **ENTIDAD y SUS FUNCIONARIOS**, serán de entera responsabilidad del Área Usaria que genere el Pedido Marco o Pedido de Compra.

V. INSPECCION INICIAL DEL CONTRATISTA Y/O SUBCONTRATISTA

El personal del **CONTRATISTA Y/O SUBCONTRATISTA**, que vaya a efectuar actividades consideradas de Alto Riesgo y que se encuentren contempladas en el Anexo N° 5 del D.S. N° 009-97-SA y demás actualizaciones, deberá someterse a la primera inspección de “**Equipos de Seguridad y Prevención de Riesgos**”, antes de iniciar la OBRA, SERVICIO U CONSULTORIA contratado.

Para llevar a cabo la primera inspección, el **CONTRATISTA Y/O SUBCONTRATISTA** en coordinación con el Administrador del Contrato o Área Usaria deberá comunicar a la Oficina de Prevención de Riesgos y Medio Ambiente con un **mínimo de dos (2) días hábiles** anteriores a la fecha de inicio del servicio para pasar esta inspección. La supervisión tiene como base legal los reglamentos indicados en el literal A).

El **CONTRATISTA Y/O SUBCONTRATISTA** debe cumplir con presentar a todo su personal destacado para ejecutar la OBRA, SERVICIO U CONSULTORIA contratada.

La inspección será llevada a cabo por personal asignado por la Jefatura de la Oficina de Prevención de Riesgos y Medio Ambiente de la **ENTIDAD**.

La inspección incluirá principalmente los siguientes aspectos:

- 5.1. Presentación del personal de El **CONTRATISTA Y/O SUBCONTRATISTA**, con su respectivo fotocheck de trabajo.
- 5.2. Equipos de Protección Personal (EPP), implementos, herramientas e instrumentos por trabajador y de acuerdo al riesgo del trabajo a efectuar.
- 5.3. Ropa de Trabajo.
- 5.4. Revisión de Señales de Seguridad para trabajos en vías públicas como son de prohibición, advertencia, obligación, salvamento, iniciativa.
- 5.5. Revisión de equipos, instrumentos, entre otros a utilizar en los servicios a prestar.
- 5.6. Habilitación y revisión técnica de los vehículos.

Luego de culminada la primera inspección la Oficina de Prevención de Riesgos y Medio Ambiente de la **ENTIDAD**, remitirá un informe de resultados en un plazo no mayor a dos (2) días hábiles, el mismo que será dirigido al área usaria y vía correo electrónico al **CONTRATISTA Y/O SUBCONTRATISTA**.

El **CONTRATISTA Y/O SUBCONTRATISTA**, no podrá iniciar la **OBRA, SERVICIO U CONSULTORIA** contratado si su personal no ha pasado la Inspección Inicial de Seguridad, el incumplimiento de este requisito se considera una Infracción tipificada como **GRAVE** y está sujeta a la penalidad establecida en el Cuadro de Infracciones y Penalidades de este Anexo.

Los Órganos de Control y Fiscalización de la **ENTIDAD**, de detectar esta **Infracción Grave** por parte del **CONTRATISTA Y/O SUBCONTRATISTA**; solicitaran al Área Usaria la paralización de manera inmediata de los trabajos y procederá a aplicar la penalidad correspondiente establecida.

El incumplimiento de esta obligación de seguridad, salud y medio ambiente en el trabajo por parte del **CONTRATISTA Y/O SUBCONTRATISTAS**, haya o no haya generado multas, sanciones y denuncias de tipo administrativo, civil y/o penal a la **ENTIDAD y SUS FUNCIONARIOS**, serán de entera responsabilidad del Área Usaria que genere el Pedido Marco o Pedido de Compra.

DOCUMENTOS DE SEGURIDAD, SALUD Y MEDIO AMBIENTE A PRESENTAR MENSUALMENTE.

El **CONTRATISTA Y/O SUBCONTRATISTA**, el último día hábil del mes deberá remitir lo siguiente:

- a) Copia de la renovación de la Póliza del Seguro Complementario de trabajo de Riesgo – Pensión, de corresponder.

- b) Copia de la renovación del Contrato del Seguro Complementario de Riesgos – Salud, de corresponder.
- c) Copia del comprobante de pago de estas renovaciones, del SCTR correspondientes al mes siguiente, de corresponder.
- d) De corresponder, copia de certificado del examen Médico Ocupacional del Trabajador que ha sido dado de alta.
- e) Copia de la Declaración Mensual de Manejo de Residuos Sólidos.
- f) Copia de la Declaración Mensual de Manejo de Materiales Peligrosos.
- g) Formato N° 2 El Avance del PASST, el cual debe contener las acciones programadas y ejecutadas según el siguiente cuadro.

| Item | Contenido del PASST (Artículo Nº 12) | Actividades Programadas (1) | Lugar de Ejecución | Mes (indique que mes) | | Mes (indique que mes) | | Mes (indique que mes) | | Cumplimiento Mensual % | Avance Anual % | Obs. (3) |
|------|---|---|--------------------|-----------------------|-------|-----------------------|-------|-----------------------|-------|------------------------|----------------|----------|
| | | | | Prog. | Ejec. | Prog. | Ejec. | Prog. | Ejec. | | | |
| a) | Actividades de Control del Programa de Seguridad | 1.- Sesiones del Comité de Seguridad (Más de 25 trabajadores) | | | | | | | | | | |
| b) | Medidas Preventivas para mitigar los riesgos no tolerables | 1.- Baboración y/o actualización de los Análisis y Procedimientos en las Tareas (AyPT o AST). | | | | | | | | | | |
| | | 2.- Charlas de cinco minutos | | | | | | | | | | |
| | | 3.- Adquisición de EPPs y Herramientas Personales. | | | | | | | | | | |
| | | | | | | | | | | | | |
| c) | Plan mensual de Inspecciones y Observaciones Planeadas sobre seguridad | 1.- Inspecciones Planeadas | | | | | | | | | | |
| | | 2.- Observaciones Planeadas. | | | | | | | | | | |
| d) | Programa de entrenamiento de brigadas de emergencias y simulacros de situaciones consideradas en el Plan de Contingencias | 1.- Lucha contra incendios | | | | | | | | | | |
| | | 2.- Primeros Auxilios | | | | | | | | | | |
| | | 3.- Evacuación y Rescate | | | | | | | | | | |
| e) | Plan de Capacitación en Materia de Seguridad para los Trabajadores | 1.- Gestión Ambiental en Actividades Eléctricas. | | | | | | | | | | |
| | | 2.- Seguridad y Riesgo Eléctrico. | | | | | | | | | | |
| | | 3.- Formación de Actitudes y Seguro en Trabajos Eléctricos. | | | | | | | | | | |
| | | 4.- Primeros Auxilios. | | | | | | | | | | |
| f) | Otras Actividades Importantes | | | | | | | | | | | |

Notas: Describir todas las actividades programadas para el respectivo mes, deberá incluir actividades reprogramadas de meses anteriores.

Indicar el mes al que correspondan.

De ser el caso, deberá indicar observaciones importantes como por ejemplo si ha sido programada deberá tener precisar fecha de ejecución.

- h) Formato N° 3 Nómina del Personal Asignado a la Actividad ejecutada, la cual debe contener información por cada trabajador según siguiente cuadro.

Formato 3: Nómina del Personal asignado a efectuar las Actividades Contratadas

| Nombres Y Apellidos | DN I | Cargo | N° de Horas de capacitación en SST | N° de Horas de entrenamiento en SST | Fecha de Entrega o renovación de EPP | Fecha de Entrega y/o renovación de Herramientas Personales | Fecha de Examen Médico |
|---------------------|------|-------|------------------------------------|-------------------------------------|--------------------------------------|--|------------------------|
| | | | | | | | |
| | | | | | | | |

- i) Formato N° 4 Nómina de Supervisores Directos asignados a la Actividad ejecutada, la cual debe contener información por cada Supervisor según siguiente cuadro.

Formato 4: Nómina de Supervisores Directos asignados a la Actividad Contratada

| Apellidos y Nombres | DNI | Educación | Años de experiencia en la Actividad | N° de Horas de Capacitación en Tems de Supervisión |
|---------------------|-----|-----------|-------------------------------------|--|
| | | | | |
| | | | | |

- j) Formato N° 5.1 y 5.2, Cuadros de Horas Hombre e Índice de Accidentes según los siguientes cuadros:

Formato 05.1: Horas Hombre laboradas e índice de accidentes de trabajo

| N° | ESPECIFICACIÓN | TACNA | MOQUEGUA | ILO | TOTAL |
|----|---|-------------------------------|-------------------------------|-------------------------------|-------------------------------|
| 1 | TRABAJADORES Supervisores Técnicos electricistas, obreros, chofer, etc Total Trabajadores | | | | |
| 2 | HORAS LABORADAS EN EL MES Días laborables del mes Horas de labor diaria Total horas laborables | | | | |
| 3 | HORAS NO LABORADAS POR VACACIONES, ACCIDENTE DE TRABAJO Y OTROS Trabajadores en vacaciones, inasistencia, accidentes Días laborables totales de vacaciones, inasistencia, accidentes Horas de labor diaria Total horas no laboradas por vacaciones y otros | | | | |
| 4 | HORAS HOMBRE LABORADAS EN EL MES Total | | | | |
| 5 | ÍNDICE DE ACCIDENTES DE TRABAJO (I.A.T.). Factor Días Perdidos por Accidente Índice de Frecuencia (IF = N° accid.*1000000/H-H) Índice de Severidad (IS = N° días perd.*1000000/H-H) Índice de Accidentabilidad (IA = N° accid./N° trabaj.) | 1'000,000 0 0 0 0 | 1,000,000 0 0 0 0 | 1,000,000 0 0 0 0 | 1,000,000 0 0 0 0 |

Formato 5.1: Personal de Vacaciones, Accidentes, Inasistencias, Otros
(Ejemplo)

| N° | Nombre | Inicio | Término | Días Totales | Observación | Días Efectivos |
|----|-----------------|------------|------------|--------------|----------------------|----------------|
| | TACNA | | | | | |
| 1 | Juan Perez | 01/08/2011 | 15/08/2011 | 15 | falta por vacaciones | 11 |
| 2 | Luis Paz | 01/08/2011 | 15/08/2011 | 15 | falta por accidente | 11 |
| | | | | | TOTAL | 22 |
| | ILO | | | | | |
| 1 | Emilio Mendoza | 01/08/2011 | 31/08/2011 | 31 | falta por vacaciones | 22 |
| 2 | Mario Paredes | 01/08/2011 | 31/08/2011 | 31 | falta por accidente | 22 |
| | | | | | TOTAL | 44 |
| | MOQUEGUA | | | | | |
| 1 | Jose Casilla | 15/08/2011 | 05/09/2011 | 22 | falta por vacaciones | 12 |
| 2 | Pablo Cordero | 15/08/2011 | 05/09/2011 | 22 | falta por accidente | 12 |
| | | | | | TOTAL | 24 |

Esta documentación deberá ser remitida al Administrador del Contrato o al Área Usaria que genero el Pedido de Compra; debidamente firmados por el representante legal de la **CONTRATISTA Y/O SUBCONTRATISTA.**, y con copia al correo electrónico señalado en el numeral 3.12 de este anexo.

VI. PENALIDADES APLICABLES AL CONTRATISTAS

El artículo 161° del Reglamento de la Ley de Contrataciones del estado - RLCE, D.S. N° 344-2018-EF, indica que el contrato establece las penalidades aplicables al **CONTRATISTA Y/O SUBCONTRATISTA** ante el incumplimiento injustificado de sus obligaciones contractuales a partir de la información brindada por el área usuaria.

De igual modo el artículo 163° establece que la **ENTIDAD** puede establecer distintas penalidades a la mencionada en el artículo 162° del RLCE, por lo que, en uso de esta prerrogativa establecida en el

RCLE, la **ENTIDAD** de detectar algún incumplimiento por parte del **CONTRATISTA Y/O SUBCONTRATISTA** y sus trabajadores, a la normatividad que le es aplicable en materia de seguridad, salud y medio ambiente, así como todas aquellas normas y lineamientos internos que la **ENTIDAD** ponga en conocimiento del **CONTRATISTA Y/O SUBCONTRATISTA**, acarrea una penalización, que se han establecido de modo objetivo, razonables, congruentes y proporcionales con el objeto de la contratación.

6.1. Objetivo y Finalidad de las Penalidades.

El objetivo de estas penalizaciones aplicadas al **CONTRATISTA Y/O SUBCONTRATISTA**, es establecer de manera clara y precisa que los tipos de infracciones que van a ser penalizados, los montos o porcentajes para cada tipo de infracción a las Normas de Seguridad, Salud y Medio Ambiente en el Trabajo.

La Finalidad de establecer estas penalidades, es la de desincentivar el incumplimiento de las obligaciones de Seguridad, Salud y medio Ambiente a cargo del **CONTRATISTA Y/O SUBCONTRATISTA** y resarcir posibles perjuicios que dicho incumplimiento pudiera ocasionar a la **ENTIDAD**.

6.2. Razonabilidad de las Penalidades.

La **ENTIDAD**, en caso el **CONTRATISTA/SUBCONTRATISTA** cometa una infracción a las Normas de Seguridad, Salud y Medio Ambiente en el Trabajo va a aplicar con la razonabilidad del caso una penalidad al contratista, esto implica que cada uno de los montos o porcentajes de la penalidad que se aplicará al contratista son proporcionales a la gravedad y reiteración de la Infracción.

6.3. Congruencia y Proporcionalidad de las Penalidades

La **ENTIDAD**, ha establecido de manera racional y proporcional la penalidad a ser aplicada al **CONTRATISTA/SUBCONTRATISTA** cuando cometa una infracción a las Normas de Seguridad, Salud y Medio Ambiente en el Trabajo, y que es una obligación relacionada con la ejecución del objeto de la convocatoria.

6.4. Escala de Infracciones y Penalidades.

La Escala de Infracciones que ha establecido la **ENTIDAD** para tipificar las Infracciones cometidas por el **CONTRATISTA Y/O SUBCONTRATISTA** y sus trabajadores, y aplicar la penalidad correspondiente se ha establecido tomando como referencia la siguiente normatividad sectorial:

- El Capítulo 2 "Infracciones de Seguridad y Salud en el Trabajo" del Título III "Régimen de Infracciones" del Reglamento de la Ley General de Inspección del Trabajo, Decreto Supremo N° 019-2006-TR.
- El Reglamento de Seguridad y Salud en el Trabajo con Electricidad – RESESATE, Resolución Ministerial N° 113-2013-EM/DM.

Por lo que la Escala de Infracciones y Penalidades a ser aplicada por la **ENTIDAD** al **CONTRATISTA Y/O SUBCONTRATISTA** y sus trabajadores por incumplimiento a lo establecido en el Contrato y la Normatividad de Seguridad, Salud y Medio Ambiente en el Trabajo, se ha establecido teniendo previamente en consideración lo siguiente:

a) Clasificación de las Infracciones en Seguridad, Salud y Medio Ambiente en el Trabajo.

• **Las infracciones leves.**

Se refieren a obligaciones meramente formales; el tope máximo por infracciones leves es de 5 UIT

• **Las infracciones graves.**

Se refieren a lesiones de los derechos de los trabajadores u obstaculización de la labor Inspectiva de la **ENTIDAD**; el tope máximo por infracciones graves es de 10 UIT.

• **Las infracciones muy graves**

Se refieren a normas especiales de protección del trabajo como por ejemplo el trabajo de mujeres gestantes, personas con discapacidad y el trabajo de menores; el tope máximo por infracciones muy graves es de 20 UIT.

La multa máxima por el total de infracciones detectadas es de 30 UIT.

b) Criterios de graduación de las Penalidades.

- **Criterios generales:** aplicables a todas las infracciones, cualquiera sea la materia:

- Gravedad de la falta
- Número de trabajadores afectados

- **Criterios específicos:** aplicables únicamente a las infracciones en materia de SST:

- Peligrosidad de la actividad económica de la empresa (regular o alto riesgo)
- Carácter permanente o transitorio del riesgo
- Gravedad del daño producido por accidente de trabajo o enfermedad profesional
- Conducta de las personas responsables en la comisión de la infracción

c) Reincidencia

Si el **CONTRATISTA Y/O SUBCONTRATISTA** comete una infracción anteriormente detectada y sancionada, la **ENTIDAD**. Incrementará la nueva infracción de la siguiente manera:

- Si la falta es leve, la multa incrementa en 25%

- Si la falta es grave, la multa incrementa en 50%
- Si la falta es muy grave, la multa incrementa en 100% y Resolución de Contrato

6.5. Tabla de Infracciones.

INFRACCIONES EN MATERIA DE SEGURIDAD, SALUD Y MEDIO AMBIENTE EN EL TRABAJO

| N° | INFRACCIONES LEVES |
|----|--|
| 1 | No presentar los documentos de seguridad, salud y medio ambiente exigidos para efectuar actividades no riesgosas (trabajos de bajo riesgo), incumpliendo las normas de seguridad, salud y medio ambiente en el trabajo; los documentos exigidos son los establecidos en el numeral 4.2 de este anexo. |
| 2 | No reportar a quien corresponda los accidentes de trabajo, incidentes y enfermedades profesionales, cuando sean leves. |
| 3 | Permitir que sus trabajadores y de los subcontratistas efectúen actividades no riesgosas (<i>trabajos de bajo riesgo</i>) para el medio ambiente incumpliendo disposiciones sobre prevención de impactos ambientales establecidos en la normatividad Medioambiental en el Trabajo referidas a: <ul style="list-style-type: none"> • No disponer adecuadamente los residuos sólidos generados por la actividad efectuada. • No disponer adecuadamente los residuos líquidos generados por la actividad efectuada. • Contaminar el suelo, el agua y el aire por vertimiento de sustancias sólidas, líquidas y gaseosas. |
| N° | INFRACCIONES GRAVES |
| 1 | La reiteración de 4 faltas leves computables a su responsabilidad directa será calificada como grave. |
| 2 | No presentar los documentos de seguridad, salud y medio ambiente exigidos para efectuar actividades riesgosas (trabajos de alto riesgo), incumpliendo las normas de seguridad, salud y medio ambiente en el trabajo; los documentos exigidos son los establecidos en los numerales 4.2 y 4.3 de este anexo. |
| 3 | No reportar a la autoridad competente los accidentes de trabajo y enfermedades profesionales, cuando sean graves, muy graves o mortales. |
| 4 | No llevar a cabo la investigación en caso de producirse daños a la salud de los trabajadores o de tener indicio que las medidas preventivas son insuficientes. |
| 5 | No llevar a cabo: <ul style="list-style-type: none"> • Las evaluaciones de riesgos y los controles periódicos de las condiciones de trabajo y de las actividades de los trabajadores. • Las actividades de prevención que sean necesarias según los resultados de las evaluaciones. |
| 6 | No realizar los reconocimientos médicos y pruebas de vigilancia periódica del estado de salud de los trabajadores. |
| 7 | No contratar el Seguro Complementario de Trabajo de Riesgo cuando sus trabajadores efectúen actividades de alto riesgo (trabajos de alto riesgo), incurriéndose en una infracción por cada trabajador afectado. |
| 8 | No formar e informar suficiente y adecuadamente a los trabajadores sobre los riesgos del puesto de trabajo y las medidas preventivas aplicables. |
| 9 | Los incumplimientos de las disposiciones relacionadas con la SST sobre lugares de trabajo, herramientas, máquinas y equipos, agentes físicos, químicos y biológicos, riesgos ergonómicos y psicosociales, medidas de protección colectiva, equipos de protección personal, señalización de seguridad, etiquetado y envasado de sustancias peligrosas, almacenamiento, servicios o medidas de higiene personal, de los que se derive un riesgo grave para la seguridad o salud de los trabajadores. |
| 10 | Incumplir disposiciones relacionadas con la SST sobre la coordinación entre empresas que desarrollen actividades en un mismo centro de trabajo. |
| 11 | No designar al Ingeniero de Seguridad o al Supervisor de Seguridad cuando corresponda. |
| 12 | No implementar el Comité de Seguridad de tener más de 20 trabajadores. |
| 13 | No entregar a sus trabajadores los Equipos de Protección Personal (EPP) de corresponder, y que son: <ul style="list-style-type: none"> • Casco, • Barbiquejo, |

| | |
|--------------------------------|---|
| | <ul style="list-style-type: none"> • Lentes de Seguridad, • Protector facial, • Protector auditivo, • Arnés de Seguridad • Guantes adecuados al nivel de tensión, • Ropa de Trabajo, • Calzado de seguridad, • Otros EPPs establecidos en el RESESATE. |
| 14 | <p>No entregar Equipos de Seguridad de corresponder y que son:</p> <p>Chaleco Reflectivo, (1 por cada trabajador de la cuadrilla)</p> <p>Revelador de tensión AT/MT/BT, (1 por cuadrilla)</p> <p>Puestas a Tierras (mínimo 2 por frente de trabajo),</p> <p>Conos de Seguridad, (2 por cuadrilla)</p> <p>Cinta de Señalización de Seguridad (Amarilla)</p> <p>Cinta de Peligro (Roja)</p> <p>Malla de Seguridad</p> <p>Escaleras (1 por cuadrilla)</p> <p>Botiquín de Primeros Auxilios (1 por zona de trabajo)</p> |
| 15 | <p>No entregar Herramientas aisladas de corresponder a sus trabajadores y que estas se encuentren en buen estado y cumplan con las normas técnicas nacionales y/o extranjeras exigidas.</p> |
| 16 | <p>Permitir que sus trabajadores efectúen actividades riesgosas para la integridad física y la salud incumpliendo disposiciones sobre prevención de riesgos establecidas en la normatividad de Seguridad y Salud en el Trabajo referidas a:</p> <ul style="list-style-type: none"> • Falta de Supervisión • Falta de Orden de Trabajo • Falta de Procedimientos de Trabajo • Falta de Instrucción Previa en el Lugar de Trabajo (Art. 28° del RESESATE) • Falta de delimitación y señalización de la zona de trabajo • Falta de EPPS (casco, barbiquejo, Lentes, protector facial, protector auditivo, guantes, ropa de trabajo, calzado de seguridad, etc.), adecuados al trabajo a efectuar de corresponder. • Falta de orden y limpieza |
| INFRACCIONES MUY GRAVES | |
| N° | |
| 1 | <p>No observar las normas específicas en materia de protección de la seguridad y salud de:</p> <ul style="list-style-type: none"> • Las trabajadoras durante los periodos de embarazo y lactancia • Los trabajadores con discapacidad |
| 2 | <p>Designar a trabajadores en puestos cuyas condiciones sean incompatibles con sus características personales conocidas o sin tomar en consideración sus capacidades profesionales en materia de seguridad y salud, cuando signifiquen un riesgo grave e inminente para la seguridad y salud.</p> |
| 3 | <p>No guardar confidencialidad de información médica de los trabajadores.</p> |
| 4 | <p>Superar los límites de exposición a los agentes contaminantes que originen riesgos graves e inminentes para la seguridad y salud.</p> |
| 5 | <p>Las acciones y omisiones que impidan a los trabajadores paralizar sus actividades en los casos de riesgo grave e inminente.</p> |
| 6 | <p>No adoptar las medidas preventivas aplicables a las condiciones de trabajo de los que se derive un riesgo grave e inminente para la seguridad.</p> |
| 7 | <p>Incumplir disposiciones relacionadas con la seguridad y salud sobre coordinación entre empresas con actividades en un mismo centro, cuando sean de alto riesgo.</p> |
| 8 | <p>No implementar un sistema de gestión de seguridad y salud y no acreditar haber entregado una copia del reglamento interno de seguridad y salud en el trabajo a sus trabajadores.</p> |
| 9 | <p>Actos de imprudencia o negligencia que cause la muerte o lesión muy grave a un trabajador.</p> |
| 10 | <p>Proporcionar información inexacta durante el proceso de reportes de accidentes e incidentes.</p> |
| 11 | <p>No adoptar las recomendaciones o medidas correctivas adoptadas después de la evaluación de un incidente o accidente.</p> |
| 12 | <p>No acreditar la designación del Ingeniero de Seguridad en caso de ser 20 o más trabajadores,</p> |
| 13 | <p>No acreditar la designación del Supervisor de Seguridad en caso de ser menos de 20 trabajadores.</p> |

| | |
|----|---|
| 14 | No acreditar la conformación del comité de seguridad. |
|----|---|

Nota: El incumplimiento de cualquiera de las obligaciones de seguridad, salud y medio ambiente en el trabajo arriba detalladas, se considera una infracción por cada trabajador afectado.

6.6. Tabla de Penalidades.

Las Penalidades (sanciones económicas) a ser aplicadas por la **ENTIDAD** a el **CONTRATISTA Y/O SUBCONTRATISTA** se han establecido en base a lo estipulado en el Capítulo 2 "Infracciones de Seguridad y Salud en el Trabajo" del Título III "Régimen de Infracciones" del Reglamento de la Ley General de Inspección del Trabajo, Decreto Supremo N° 019-2006-TR.

Las mismas se han establecido sobre una base de cálculo que es un intervalo determinado de Unidades Impositivas Tributarias (UIT).

Sobre esta base de cálculo se aplicarán porcentajes, los que determinarán el monto exacto de la multa.

El Reglamento determina que la base de cálculo y el porcentaje a aplicar serán graduados en base a criterios indicados en el cuadro inferior izquierdo, según tabla adjunta:

Tabla de Penalidades

| Infracción | Base UIT | N° de Trabajadores Afectados | | | | | | |
|------------|----------|------------------------------|--------|--------|--------|--------|---------|---------|
| | | 1-10 | 11-20 | 21-50 | 51-80 | 81-110 | 111-140 | 141+ |
| Leves | 1-5 | 5-10% | 11-15% | 16-20% | 21-40% | 41-50% | 51-80% | 81-100% |
| Graves | 6-10 | 5-10% | 11-15% | 16-20% | 21-40% | 41-50% | 51-80% | 81-100% |
| Muy Graves | 11-20 | 5-10% | 11-15% | 16-20% | 21-40% | 41-50% | 51-80% | 81-100% |
| | | | | | | | | |

VII. FACULTADES DE LA ENTIDAD.

La **ENTIDAD**, se reserva el derecho de **VERIFICAR** en cualquier momento los equipos, elementos, sitios de trabajo, personal y documentos que sean necesarios para evaluar el cumplimiento y aplicación de las normas de Seguridad y Salud en el trabajo.

La **ENTIDAD**, se reserva el derecho de solicitar la acreditación sobre el cumplimiento de dichas obligaciones durante la ejecución contractual.

La **ENTIDAD**, se reserva el derecho de impedir las labores o actividades del personal del contratista que incumpla los citados procedimientos y normas. En caso esta situación se torne persistente y/o generalizada, la Superintendencia queda facultada a paralizar los trabajos y resolver el contrato sin lugar a reclamo por parte del contratista.

La **ENTIDAD**, se reserva el derecho de comunicar a la Autoridad de Trabajo, SUNAFIL y/u otro ente fiscalizador de cualquier incumplimiento por parte del contratista relacionado con las Normas de Seguridad y Salud en el Trabajo materia del presente contrato.

ANEXO N° 02 OBLIGACIONES EN ASPECTOS LABORALES (Servicios de Intermediación laboral y Tercerización)

OBJETIVO

LOS CONTRATISTAS deben cumplir con las obligaciones en aspectos laborales detallados en el presente Anexo, los mismos que deberán ser acogidos fehacientemente; de manera obligatoria y sin objeción alguna, obligaciones que se detallan a continuación:

El contratista deberá presentar una carta en calidad de Declaración Jurada que contenga los siguientes documentos, especificando el Número de Contrato (Pedido Marco) o Número del Pedido de compra, Objeto de la Contratación, Número de Valorización y mes al que corresponde. Todos los reportes y documentos, ordenados alfabéticamente por apellidos, con sello y firmado por representante legal o persona responsable de la información.

DOCUMENTOS A PRESENTAR:

1. Copia de la Constancia de ALTA DEL TRABAJADOR - Formulario 1604-1 (Al inicio de la prestación del servicio).
2. Copia del Contrato de trabajo suscrito. También solicitado por la Oficina de Seguridad
3. Boleta de Pago de Remuneraciones original, con firma del empleador y del trabajador o Reporte R08.
4. "Voucher" de depósito de sus respectivas remuneraciones (bancarización)
5. Planilla de Declaración y Pago de Aportes a las AFPs (Del mes anterior)
6. Formulario Virtual 0601 – Constancia de Declaración del PDT PLAME (Del mes anterior).
7. Boleta de pago de Impuestos laborales, Essalud, SNP, Essalud+Vida, Renta de 5ta., otros según corresponda.
8. Reporte R01 – Trabajadores – Datos de ingresos, tributos y aportes (ORDENADO ALFABETICAMENTE POR APELLIDOS, marcando con resaltador a los trabajadores).
9. Copia de la Constancia de BAJA DEL TRABAJADOR – Formulario 1604-3 (A la culminación del servicio).
10. Copia de la Liquidación de beneficios sociales firmada por el trabajador (A la culminación del servicio).
11. Depósito de la CTS de Mayo – Noviembre.
12. Pago de Gratificaciones de Julio – Diciembre.
13. Pago de Vacaciones
14. Otros, según coordinaciones.

IMPORTANTE:

En el caso de documentos laborales, de contratistas con Pedido de Compra de Servicios se deberán presentar los documentos laborales que correspondan al período en que prestó efectivamente el servicio (Primacía de la realidad). No del mes anterior.

A. EL CONTRATISTA asume las obligaciones en "Aspectos Laborales" durante la prestación del servicio.

EL CONTRATISTA deberá entregar información fidedigna toda vez que sea solicitada por ELECTROSUR S.A., por ello deberá contar con los medios y vías de comunicación tecnológicos necesarios y mantenerse al pendiente de cualquier notificación o solicitud hecha por ELECTROSUR S.A.

B. Consecuencias del incumplimiento de las Obligaciones Laborales

Todo incumplimiento tiene como consecuencia la no conformidad de la documentación presentada y por lo tanto no procede el trámite regular de pago de la valorización del mes observado, devolviéndose todo el expediente inmediatamente para su subsanación.

IMPORTANTE:

Antes del inicio del servicio el contratista se deberá presentar las CONSTANCIAS DE ALTA DE SUS TRABAJADORES (Formulario 1604-1). Sin este requisito no se puede iniciar ningún servicio

EL CONTRATISTA deberá cumplir con presentar toda la información, firmada por el representante legal de la empresa dentro de los cinco (05) días hábiles de cada mes siguiente, dicha documentación debe ser dirigida al correo seguridadels@gmail.com para su respectiva revisión.

AA) REQUISITOS DE CALIFICACIÓN

Los requisitos de calificación que la Entidad va adoptar son los siguientes:

| | | | | | | | | | | | | | | | | | | | | | | | | |
|-----|---|---|--|----|----------|-------------|---|---|---------------|---|---|--------------------------|---|---|----------------------|---|---|-------------|---|---|---|---|---|---|
| A | CAPACIDAD TÉCNICA Y PROFESIONAL | | | | | | | | | | | | | | | | | | | | | | | |
| A.1 | EQUIPAMIENTO ESTRATÉGICO | | | | | | | | | | | | | | | | | | | | | | | |
| | <u>Requisitos:</u> <table><tr><td>Nº</td><td>CANTIDAD</td><td>DESCRIPCION</td></tr><tr><td>1</td><td>1</td><td>Camioneta 4x4</td></tr><tr><td>2</td><td>1</td><td>Equipo de estación total</td></tr><tr><td>3</td><td>6</td><td>Escalera dieléctrica</td></tr><tr><td>4</td><td>1</td><td>Camión Grúa</td></tr><tr><td>5</td><td>2</td><td>Medidor de aislamiento eléctrico (Meghómetro)</td></tr><tr><td>6</td><td>2</td><td>Instrumentos de medición eléctrica (fascímetro, multímetro digital)</td></tr></table> <p><u>Acreditación:</u></p> <p>De conformidad con el numeral 49.3 del artículo 49 y el literal e) del numeral 139.1 del artículo 139 del Reglamento este requisito de calificación se acredita para la suscripción del contrato.</p> <div><div>Importante</div><div>No corresponde solicitar como equipamiento que el postor cuente con oficinas, locales u otros espacios físicos. Asimismo, no se puede requerir características, años de antigüedad y demás condiciones del equipamiento que no consten en el expediente técnico.</div></div> | | | Nº | CANTIDAD | DESCRIPCION | 1 | 1 | Camioneta 4x4 | 2 | 1 | Equipo de estación total | 3 | 6 | Escalera dieléctrica | 4 | 1 | Camión Grúa | 5 | 2 | Medidor de aislamiento eléctrico (Meghómetro) | 6 | 2 | Instrumentos de medición eléctrica (fascímetro, multímetro digital) |
| Nº | CANTIDAD | DESCRIPCION | | | | | | | | | | | | | | | | | | | | | | |
| 1 | 1 | Camioneta 4x4 | | | | | | | | | | | | | | | | | | | | | | |
| 2 | 1 | Equipo de estación total | | | | | | | | | | | | | | | | | | | | | | |
| 3 | 6 | Escalera dieléctrica | | | | | | | | | | | | | | | | | | | | | | |
| 4 | 1 | Camión Grúa | | | | | | | | | | | | | | | | | | | | | | |
| 5 | 2 | Medidor de aislamiento eléctrico (Meghómetro) | | | | | | | | | | | | | | | | | | | | | | |
| 6 | 2 | Instrumentos de medición eléctrica (fascímetro, multímetro digital) | | | | | | | | | | | | | | | | | | | | | | |
| A.2 | CALIFICACIONES DEL PLANTEL PROFESIONAL CLAVE | | | | | | | | | | | | | | | | | | | | | | | |
| | FORMACIÓN ACADÉMICA DEL PLANTEL PROFESIONAL CLAVE | | | | | | | | | | | | | | | | | | | | | | | |
| | <u>Requisitos:</u> <ul style="list-style-type: none">Título profesional de Ingeniero Electricista y/o Mecánico-Electricista, del personal clave requerido como RESIDENTE DE OBRA (01 PERSONA).Título profesional de Ingeniero, del personal clave requerido como INGENIERO ESPECIALISTA EN SEGURIDAD INDUSTRIAL Y AMBIENTAL (01 PERSONA).Título Profesional de Ingeniero Electricista y/o Mecánico- Electricista, del personal clave requerido como INGENIERO ESPECIALISTA EN SUBESTACIONES (01 PERSONA).Título Profesional de Ingeniero Civil, del personal clave requerido como INGENIERO CIVIL (01 PERSONA).Título Profesional de Ingeniero Electricista y/o Mecánico - Electricista, del personal clave requerido como INGENIERO ESPECIALISTA EN LINEAS DE TRANSMISION (01 PERSONA). <p><u>Acreditación:</u></p> <p>De conformidad con el numeral 49.3 del artículo 49 y el literal e) del numeral 139.1 del artículo 139 del Reglamento este requisito de calificación se acredita para la suscripción del contrato.</p> <div><div>Importante</div><div>El residente de la obra debe cumplir las calificaciones establecidas en el artículo 179 del Reglamento.</div></div> | | | | | | | | | | | | | | | | | | | | | | | |

| A.3 | EXPERIENCIA DEL PLANTEL PROFESIONAL CLAVE |
|-----|---|
| | <p><u>Requisitos:</u></p> <ul style="list-style-type: none"> Con tres (03) años de experiencia de haber participado en la residencia y/o supervisión y/o Residente Electromecánico y/o Supervisor Electromecánico y/o jefe de Supervisión y/o Residente Adjunto de obras de: instalación y/o remodelación y/o adecuación y/o creación y/o ampliación y/o renovación, de líneas de transmisión y/o subestaciones de potencia, con un nivel de tensión igual o mayor a 60 kV, del personal clave requerido como RESIDENTE DE OBRA (01 PERSONA). Con dos (02) años de experiencia laboral mínima, como ingeniero de seguridad y/o supervisor de seguridad y/o Responsable HSE y/o Ingeniero SSOMA y/o Supervisor SSOMA y/o Especialista HSE y/o Prevencionista de Seguridad, en obras de: instalación y/o remodelación y/o adecuación y/o creación y/o ampliación y/o renovación de líneas primarias y/o líneas de transmisión y/o subestaciones de potencia, con un nivel de tensión igual o mayor a 60 KV, del personal clave requerido como INGENIERO ESPECIALISTA SEGURIDAD INDUSTRIAL Y AMBIENTAL (01 PERSONA). Con dos (02) años de experiencia mínima, como: Especialista y/o Asistente y/o residente y/o Supervisión y/o Ing. Residente Adjunto y/o Ing. Adjunto y/o Ing. jefe de Subestaciones de obras de: instalación y/o remodelación y/o adecuación y/o creación y/o ampliación y/o renovación de líneas de transmisión y/o subestaciones de potencia, con un nivel de tensión igual o mayor a 60 Kv, del personal clave requerido como INGENIERO ESPECIALISTA EN SUBESTACIONES (01 PERSONA). Con dos (02) años de experiencia mínima, como: Especialista y/o Asistente y/o residente y/o Supervisión y/o Ing. Residente adjunto y/o Ing. Adjunto de obras de: Construcción en edificaciones y/o Cercos Perimétricos y/o Sistemas de Drenaje y/o Construcción de Canaletas y/o Bases de Equipamiento y/o Cimentaciones y/o Líneas de transmisión y/o SEP, igual o mayor a 60 kV, del personal clave requerido como INGENIERO CIVIL (01 PERSONA). Con dos (02) años de experiencia mínima, como: Especialista y/o Asistente y/o residente y/o Supervisión y/o Ing. Adjunto de obra y/o Ing. jefe de obra y/o Ing. Inspector de obra y/o Ing. Residente adjunto de obra de obras de: instalación y/o remodelación y/o adecuación y/o creación y/o ampliación y/o renovación de líneas de transmisión y/o subestaciones de potencia, con un nivel de tensión igual o mayor a 60 kV, del personal clave requerido como INGENIERO ESPECIALISTA EN LINEAS DE TRANSMISION (01 PERSONA). <p><u>Acreditación:</u></p> <p>De conformidad con el numeral 49.3 del artículo 49 y el literal e) del numeral 139.1 del artículo 139 del Reglamento este requisito de calificación se acredita para la suscripción del contrato.</p> <div data-bbox="279 1496 1353 1621" style="border: 1px solid black; padding: 5px;"> <p>Importante</p> <p>El residente de la obra debe cumplir la experiencia mínima establecida en el artículo 179 del Reglamento.</p> </div> |
| B | EXPERIENCIA DEL POSTOR EN LA ESPECIALIDAD |
| | <p><u>Requisitos:</u></p> <p>El postor debe acreditar un monto facturado acumulado equivalente a S/ 35,184,877.96 (TREINTA Y CINCO MILLONES CIENTO OCHENTA Y CUATRO MIL OCHOCIENTOS SETENTA Y SIETE CON 96/100 SOLES), en la ejecución de obras similares, durante los 10 años anteriores a la fecha de la presentación de ofertas que se computarán desde la suscripción del acta de recepción de obra.</p> <p>Se considerará obra similar a: OBRAS QUE CORRESPONDEN A LA INSTALACIÓN Y/O REMODELACIÓN Y/O ADECUACIÓN Y/O CREACIÓN Y/O AMPLIACIÓN Y/O RENOVACIÓN Y/O REUBICACIÓN Y/O CONSTRUCCIÓN Y/O MEJORAMIENTO Y/O EPC Y/O OBRAS CIVILES Y MONTAJE ELECTROMECHANICO, DE LÍNEAS DE TRANSMISIÓN Y/O SUBESTACIONES DE POTENCIA CON UN NIVEL DE TENSIÓN IGUAL O MAYOR A 60KV.</p> |

SE CONSIDERARÁ TAMBIÉN OBRAS EJECUTADAS COMO SUBCONTRATISTA, SIEMPRE Y CUANDO EL POSTOR HAYA CUMPLIDO Y ACREDITE LA DOCUMENTACION INDICADA EN EL ART. 35 DE LA LCE, A FIN DE HACER VALIDA LA EXPERIENCIA COMO SUBCONTRATISTA.

Acreditación:

La experiencia del postor se acreditará con copia simple de: (i) contratos y sus respectivas actas de recepción de obra; (ii) contratos y sus respectivas resoluciones de liquidación; o (iii) contratos y sus respectivas constancias de prestación o cualquier otra documentación¹⁷ de la cual se desprenda fehacientemente que la obra fue concluida, así como el monto total que implicó su ejecución; correspondientes a un máximo de veinte (20) contrataciones.

En los casos que se acredite experiencia adquirida en consorcio, debe presentarse la promesa de consorcio o el contrato de consorcio del cual se desprenda fehacientemente el porcentaje de las obligaciones que se asumió en el contrato presentado; de lo contrario, no se computará la experiencia proveniente de dicho contrato.

Asimismo, cuando se presenten contratos derivados de procesos de selección convocados antes del 20.09.2012, la calificación se ceñirá al método descrito en la Directiva "Participación de Proveedores en Consorcio en las Contrataciones del Estado", debiendo presumirse que el porcentaje de las obligaciones equivale al porcentaje de participación de la promesa de consorcio o del contrato de consorcio. En caso que en dichos documentos no se consigne el porcentaje de participación se presumirá que las obligaciones se ejecutaron en partes iguales.

Si el titular de la experiencia no es el postor, consignar si dicha experiencia corresponde a la matriz en caso que el postor sea sucursal, o fue transmitida por reorganización societaria, debiendo acompañar la documentación sustentatoria correspondiente.

Si el postor acredita experiencia de otra persona jurídica como consecuencia de una reorganización societaria, debe presentar adicionalmente el **Anexo N° 9**.

Cuando los contratos presentados se encuentren expresados en moneda extranjera, debe indicarse el tipo de cambio venta publicado por la Superintendencia de Banca, Seguros y AFP correspondiente a la fecha de suscripción.

Sin perjuicio de lo anterior, los postores deben llenar y presentar el **Anexo N° 10** referido a la experiencia del postor en la especialidad.

Importante

En el caso de consorcios, la calificación de la experiencia se realiza conforme a la Directiva "Participación de Proveedores en Consorcio en las Contrataciones del Estado".

Importante

- **Si como resultado de una consulta u observación corresponde precisarse o ajustarse el requerimiento, se solicita la autorización del área usuaria y se pone de conocimiento de tal hecho a la dependencia que aprobó el expediente de contratación, de conformidad con el numeral 72.3 del artículo 72 del Reglamento.**
- **Los requisitos de calificación determinan si los postores cuentan con las capacidades necesarias para ejecutar el contrato, lo que debe ser acreditado documentalmente, y no mediante declaración jurada.**

CAPÍTULO IV FACTORES DE EVALUACIÓN

La evaluación se realiza sobre la base de cien (100) puntos.

Para determinar la oferta con el mejor puntaje y el orden de prelación de las ofertas, se considera lo siguiente:

| FACTOR DE EVALUACIÓN | PUNTAJE / METODOLOGÍA PARA SU ASIGNACIÓN |
|---|--|
| A. PRECIO | |
| <p><u>Evaluación:</u></p> <p>Se evaluará considerando el precio ofertado por el postor.</p> <p><u>Acreditación:</u></p> <p>Se acreditará mediante el documento que contiene el precio de la oferta (Anexo N° 6).</p> | <p>La evaluación consistirá en otorgar el máximo puntaje a la oferta de precio más bajo y se otorga a las demás ofertas puntajes inversamente proporcionales a sus respectivos precios, según la siguiente fórmula:</p> $P_i = \frac{O_m \times PMP}{O_i}$ <p>I = Oferta Pi = Puntaje de la oferta a evaluar Oi = Precio i Om = Precio de la oferta más baja PMP = Puntaje máximo del precio</p> <p>100¹⁸ puntos</p> |

¹⁸ De 83 a 100 puntos, en el caso de obras bajo la modalidad de ejecución llave en mano en las que se puede incluir adicionalmente el factor capacitación.

CAPÍTULO V PROFORMA DEL CONTRATO

Conste por el presente documento, la contratación de la ejecución de la obra [CONSIGNAR LA DENOMINACIÓN DE LA CONVOCATORIA], que celebra de una parte [CONSIGNAR EL NOMBRE DE LA ENTIDAD], en adelante LA ENTIDAD, con RUC N° [.....], con domicilio legal en [.....], representada por [.....], identificado con DNI N° [.....], y de otra parte [.....], con RUC N° [.....], con domicilio legal en [.....], inscrita en la Ficha N° [.....] Asiento N° [.....] del Registro de Personas Jurídicas de la ciudad de [.....], debidamente representado por su Representante Legal, [.....], con DNI N° [.....], según poder inscrito en la Ficha N° [.....], Asiento N° [.....] del Registro de Personas Jurídicas de la ciudad de [.....], a quien en adelante se le denominará EL CONTRATISTA en los términos y condiciones siguientes:

CLÁUSULA PRIMERA: ANTECEDENTES

Con fecha [.....], el comité de selección adjudicó la buena pro de la **ADJUDICACIÓN SIMPLIFICADA N° [CONSIGNAR NOMENCLATURA DEL PROCEDIMIENTO DE SELECCIÓN]** para la contratación de la ejecución de la obra [CONSIGNAR LA DENOMINACIÓN DE LA CONVOCATORIA], a [INDICAR NOMBRE DEL GANADOR DE LA BUENA PRO], cuyos detalles e importe constan en los documentos integrantes del presente contrato.

CLÁUSULA SEGUNDA: OBJETO

El presente contrato tiene por objeto [CONSIGNAR EL OBJETO DE LA CONTRATACIÓN].

CLÁUSULA TERCERA: MONTO CONTRACTUAL

El monto total del presente contrato asciende a [CONSIGNAR MONEDA Y MONTO], que incluye todos los impuestos de Ley.

Este monto comprende el costo de la ejecución de la obra, todos los tributos, seguros, transporte, inspecciones, pruebas y, de ser el caso, los costos laborales conforme a la legislación vigente, así como cualquier otro concepto que pueda tener incidencia sobre la ejecución de la prestación materia del presente contrato.

CLÁUSULA CUARTA: DEL PAGO¹⁹

LA ENTIDAD se obliga a pagar la contraprestación a EL CONTRATISTA en SOLES, en periodos de valorización MENSUALES, conforme a lo previsto en la sección específica de las bases. Asimismo, LA ENTIDAD o EL CONTRATISTA, según corresponda, se obligan a pagar el monto correspondiente al saldo de la liquidación del contrato de obra, en el plazo de Treinta (30) días calendario, computados desde el día siguiente del consentimiento de la liquidación.

En caso de retraso en el pago de las valorizaciones, por razones imputables a LA ENTIDAD, EL CONTRATISTA tiene derecho al reconocimiento de los intereses legales efectivos, de conformidad con el artículo 39 de la Ley de Contrataciones del Estado y los artículos 1244, 1245 y 1246 del Código Civil. Para tal efecto, se formulará una valorización de intereses y el pago se efectuará en las valorizaciones siguientes.

CLÁUSULA QUINTA: DEL PLAZO DE LA EJECUCIÓN DE LA PRESTACIÓN

El plazo de ejecución de la obra, el equipamiento, mobiliario y montaje hasta la puesta en servicio, materia de la presente convocatoria, es de Cuatrocientos (400) días calendario, en concordancia con lo establecido en el expediente de contratación y en el expediente técnico de obra.²⁰

¹⁹ En cada caso concreto, dependiendo de la naturaleza del contrato, podrá adicionarse la información que resulte pertinente a efectos de generar el pago.

²⁰ Este párrafo debe ser incluido en el caso de obras que se ejecuten bajo la modalidad de ejecución llave en mano que no incluya operación asistida.

CLÁUSULA SEXTA: PARTES INTEGRANTES DEL CONTRATO

El presente contrato está conformado por las bases integradas, la oferta ganadora, así como los documentos derivados del procedimiento de selección que establezcan obligaciones para las partes.

CLÁUSULA SÉTIMA: GARANTÍAS

EL CONTRATISTA entregó al perfeccionamiento del contrato la respectiva garantía incondicional, solidaria, irrevocable, y de realización automática en el país al solo requerimiento, a favor de LA ENTIDAD, por los conceptos, montos y vigencias siguientes:

- De fiel cumplimiento del contrato: [CONSIGNAR EL MONTO], a través de la [INDICAR EL TIPO DE GARANTÍA PRESENTADA] N° [INDICAR NÚMERO DEL DOCUMENTO] emitida por [SEÑALAR EMPRESA QUE LA EMITE]. Monto que es equivalente al diez por ciento (10%) del monto del contrato original, la misma que debe mantenerse vigente hasta el consentimiento de la liquidación final.

En el caso que corresponda, consignar lo siguiente:

- Garantía fiel cumplimiento por prestaciones accesorias: [CONSIGNAR EL MONTO], a través de la [INDICAR EL TIPO DE GARANTÍA PRESENTADA] N° [INDICAR NÚMERO DEL DOCUMENTO] emitida por [SEÑALAR EMPRESA QUE LA EMITE], la misma que debe mantenerse vigente hasta el cumplimiento total de las obligaciones garantizadas.

CLÁUSULA OCTAVA: EJECUCIÓN DE GARANTÍAS POR FALTA DE RENOVACIÓN

LA ENTIDAD puede solicitar la ejecución de las garantías cuando EL CONTRATISTA no las hubiere renovado antes de la fecha de su vencimiento, conforme a lo dispuesto en el literal a) del numeral 155.1 del artículo 155 del Reglamento de la Ley de Contrataciones del Estado.

CLÁUSULA NOVENA: ADELANTO DIRECTO

La Entidad otorgará un (01) adelanto directo por el cinco por ciento (5%) del monto del contrato original.

El contratista debe solicitar formalmente el adelanto dentro de los ocho (8) días siguientes a la suscripción del contrato, adjuntando a su solicitud la garantía por adelantos mediante carta fianza o póliza de caución y el comprobante de pago correspondiente. La Entidad debe entregar el monto solicitado dentro de los siete (7) días contados a partir del día siguiente de recibida la solicitud del contratista.

Vencido el plazo para solicitar el adelanto no procede la solicitud.

CLÁUSULA DÉCIMA: ADELANTO PARA MATERIALES E INSUMOS

La Entidad otorgará un (01) adelanto para materiales e insumos por el diez por ciento (10%) del monto del contrato original, conforme al calendario de adquisición de materiales e insumos presentado por el contratista.

La entrega de los adelantos se realizará en un plazo de siete (07) días calendario previos a la fecha prevista en el calendario de adquisición de materiales e insumos para cada adquisición, con la finalidad que EL CONTRATISTA pueda disponer de los materiales e insumos en la oportunidad prevista en el calendario de avance de obra valorizado. Para tal efecto, EL CONTRATISTA debe solicitar la entrega del adelanto en un plazo de siete (07) días calendario anteriores al inicio del plazo antes mencionado, adjuntando a su solicitud la garantía por adelantos mediante carta fianza o póliza de caución y el comprobante de pago respectivo.

CLÁUSULA UNDÉCIMA: CONFORMIDAD DE LA OBRA

La conformidad de la obra será dada con la suscripción del Acta de Recepción de Obra.

CLÁUSULA DUODÉCIMA: DECLARACIÓN JURADA DEL CONTRATISTA

EL CONTRATISTA declara bajo juramento que se compromete a cumplir las obligaciones derivadas del presente contrato, bajo sanción de quedar inhabilitado para contratar con el Estado en caso de incumplimiento.

CLÁUSULA DÉCIMA TERCERA: ASIGNACIÓN DE RIESGOS DEL CONTRATO DE OBRA

| 3.INFORMACION DEL RIESGO | | | 4.1 ESTRATEGIA SELECCIONADA | | | | 4.2 ACCIONES A REALIZAR EN EL MARCO DEL PLAN | | | 4.3 RIESGO ASIGNADO A | |
|--------------------------|---|--------------------------|-----------------------------|------------------|-------------------|----------------------|---|---|---------|-----------------------|--|
| 3.1 CÓDIGO DE RIESGO | 3.2 DESCRIPCIÓN DEL RIESGO | 3.3 PRIORIDAD DEL RIESGO | Mitigar el riesgo | Evitar el riesgo | Aceptar el riesgo | Transferir el riesgo | | | Entidad | Contratista | |
| F-3.1.1 | Riesgo de errores o deficiencias en el diseño que repercutan en el costo o calidad del proyecto | Baja Prioridad | | X | | | En la Ingeniería de Detalle debe contener y sustentar las modificaciones al diseño presentado al Expediente Técnico, el cual deberá ser revisado por las entidades involucradas (propietario, contratista, supervisor de obra) con el fin de evitar se encuentren errores en la ejecución de las obras. | | | X | |
| F-3.1.2 | Riesgo de construcción que generen sobrecostos y/o sobreplazos durante el periodo de construcción | Alta Prioridad | X | | | | Establecer cláusulas de seguridad y plazo contractual en los contratos de la Contratista y Supervisión de obra | | | X | |
| F-3.1.3 | Riesgo en la disponibilidad de terreno que generen sobrecostos y/o sobreplazos durante el periodo de construcción | Baja Prioridad | | X | | | Se debe realizar coordinaciones, con los propietarios adyacentes a la franja de servidumbre de la línea. | X | | | |
| F-3.1.4 | Riesgo Geológico / Geotécnico que se identifica en las condiciones del medio o del proceso geológico previsto en los estudios previos | Baja Prioridad | | X | | | El Expediente Técnico considera estudios geológicos y geotécnicos y en la Ingeniería de Detalle se considera la realización de estudios geológicos y geotécnicos. | | | X | |
| F-3.1.5 | Riesgo de Interferencias / servicios afectados que posibilitan sobrecostos y/o sobreplazos durante el periodo de construcción | Prioridad Moderada | | | X | | Tener suministro de energía en caso de contingencia durante la duración del proyecto y de acuerdo a las actividades. Establecer cláusulas de plazo contractual en los contratos de la Contratista y Supervisión de obra. | X | | | |
| F-3.1.6 | Riesgo Ambiental | Prioridad Moderada | X | | | | Asignación de supervisión e inspección ambiental durante la duración de la obra. Sancionamiento / retiro de infractores que incumplan disposiciones del DIA aprobado. Capacitaciones de condiciones ambientales para la realización de actividades. | X | | | |
| F-3.1.7 | Riesgo arqueológico que generen interrupción del normal desarrollo de las actividades de la obra | Prioridad Moderada | | X | | | El Expediente Técnico debe contar con Certificado de Inexistencia de Restos Arqueológicos (CIRA) aprobado por el Ministerio de Cultura. Además se debe contar con un documento de procedimiento en caso de encontrar restos arqueológicos en la etapa de construcción. | X | | | |
| F-3.1.8 | Riesgo de no obtención de permisos y licencias necesarios para el desarrollo del proyecto | Baja Prioridad | | X | | | El Expediente Técnico cuenta con un formato de servidumbre, con el cual el propietario debe realizar el saneamiento de la franja de servidumbre antes de la ejecución de las labores de obra a fin de evitar inconvenientes en la ejecución de la obra. | X | | | |
| F-3.1.9 | Riesgo derivado de eventos de fuerza mayor o caso fortuito | Baja Prioridad | | X | | | El Expediente Técnico debe contar con la planimetría de la línea de transmisión, en la cual se detalla el catastro de la zona reflejando el planeamiento urbano / rural como futuras avenidas, lotes, lugares de esparcimiento, etc. | X | | | |
| F-3.1.10 | Riesgo regulatorio o normativo que generen un impacto en costo o plazo de la obra | Baja Prioridad | | X | | | El responsable del desarrollo del expediente técnico debe mantenerse informado y/o actualizado respecto a la aprobación y/o modificación de las normas, reglamentos, directivas y demás que son de aplicación obligatoria. | X | | | |
| F-3.1.11 | Riesgo de accidentes en obra | Prioridad Moderada | | X | | | El supervisor y capataz de la obra deben cumplir con las charlas de seguridad, higiene y salud ocupacional, asimismo realizará la revisión de las herramientas y/o equipos y EPP's para evitar posibles accidentes de su personal a cargo en el desarrollo de la obra. | | | X | |
| F-3.1.12 | Riesgo de acercamiento de grifos, colegios y otros lugares públicos a la línea de transmisión | Baja Prioridad | X | | | | El Expediente Técnico debe contar con la planimetría de la línea de transmisión en donde se debe evaluar los tramos subterráneos y el cumplimiento de las DMS según lo indicado en el código nacional eléctrico. | X | | | |

CLÁUSULA DÉCIMA CUARTA: RESPONSABILIDAD POR VICIOS OCULTOS

Ni la suscripción del Acta de Recepción de Obra, ni el consentimiento de la liquidación del contrato de obra, enervan el derecho de LA ENTIDAD a reclamar, posteriormente, por defectos o vicios ocultos, conforme a lo dispuesto por los artículos 40 de la Ley de Contrataciones del Estado y 173 de su Reglamento.

El plazo máximo de responsabilidad de EL CONTRATISTA es de siete (07) años, contados a partir de la conformidad de la recepción total de la obra.

CLÁUSULA DÉCIMA QUINTA: PENALIDADES

Si EL CONTRATISTA incurre en retraso injustificado en la ejecución de las prestaciones objeto del contrato, LA ENTIDAD le aplica automáticamente una penalidad por mora por cada día de atraso, de acuerdo a la siguiente fórmula:

Penalidad Diaria =
$$\frac{0.10 \times \text{monto vigente}}{F \times \text{plazo vigente en días}}$$

Donde:

F = 0.15 para plazos mayores a sesenta (60) días o;
F = 0.40 para plazos menores o iguales a sesenta (60) días.

El retraso se justifica a través de la solicitud de ampliación de plazo debidamente aprobado. Adicionalmente, se considera justificado el retraso y en consecuencia no se aplica penalidad, cuando EL CONTRATISTA acredite, de modo objetivamente sustentado, que el mayor tiempo transcurrido no le resulta imputable. En este último caso la calificación del retraso como justificado por parte de LA ENTIDAD no da lugar al pago de gastos generales ni costos directos de ningún tipo, conforme el numeral 162.5 del artículo 162 del Reglamento de la Ley de Contrataciones del Estado.

Adicionalmente a la penalidad por mora se aplicarán las siguientes penalidades:

| Penalizaciones | | | |
|----------------|--|--|---|
| N° | Supuestos de aplicación de penalidad | Forma de cálculo | Procedimiento |
| 1 | Cuando el personal acreditado permanece menos de sesenta (60) días desde el inicio de su participación en la ejecución del contrato o del íntegro del plazo de ejecución, si este es menor a los sesenta (60) días, de conformidad con las disposiciones establecidas en el numeral 190.2 del artículo 190 del Reglamento. | 0.5 UIT, Por cada día de ausencia del personal en el plazo previsto. | Según informe del supervisor y/o inspector de obra. |
| 2 | En caso el contratista incumpla con su obligación de ejecutar la prestación con el personal acreditado o debidamente sustituido. | 0.5 UIT, Por cada día de ausencia del personal en obra. | Según informe del supervisor y/o inspector de obra. |
| 3 | Cambio de personal clave consignado en la suscripción del contrato, por razones distintas del caso fortuito o fuerza mayor, o cuando se cambie al profesional que lo ha reemplazado. Cabe indicar que este cambio deberá contar con el consentimiento previo y por escrito de ELECTROSUR S.A. | 0.5 UIT, por cada vez y por cada profesional. | Según informe del supervisor y/o inspector de obra. |
| 4 | En caso el Residente de obra o el Ingeniero de Seguridad no se encuentra en la zona de obra. | 0.5 UIT vigente por cada infracción. | Según informe del supervisor y/o inspector de obra. |
| 5 | En caso que al Residente de obra se le detecte participación simultánea en otra obra o supervisión de obra. | 0.5 UIT vigente y se solicitará su cambio inmediato. | Según informe del supervisor y/o inspector de obra. |
| 6 | Por no presentar informes de valorizaciones debidamente sustentados (Sustentación técnica de los metrados realmente ejecutados, pruebas y/o protocolos de control de calidad, guías de remisión y/o facturas) | 0.5 UIT vigente por infracción. | Según informe del supervisor y/o inspector de obra. |
| 7 | Por no presentar la valorización de obra dentro de los plazos establecidos. | 0.5 UIT vigente por cada infracción. | Según informe del supervisor y/o inspector de obra. |
| 8 | Por no realizar los descuentos que corresponde a las amortizaciones de adelanto directo y/o adelanto de materiales en el mes a valorizar. | 0.5 UIT vigente por cada infracción. | Según informe del supervisor y/o inspector de obra. |

| Penalizaciones | | | |
|----------------|---|--|---|
| N° | Supuestos de aplicación de penalidad | Forma de cálculo | Procedimiento |
| 9 | Cuando el contratista no presente el expediente de ingeniería de detalle o expediente de trazo y replanteo de acuerdo al cronograma de ejecución de obra. | 0.5 UIT vigente por infracción. | Según informe del supervisor y/o inspector de obra. |
| 10 | Cuando el contratista no presente el expediente conforme a obra dentro del plazo contractual. | 0.5 UIT vigente por infracción. | Según informe del supervisor y/o inspector de obra. |
| 11 | El personal del contratista no cumple con algún aspecto de un AST (Análisis de Seguridad de Trabajo) | 0.5 UIT vigente. | Según informe del supervisor y/o inspector de obra. |
| 12 | El contratista no cumple con las normas de seguridad y salud en el trabajo. | 0.5 UIT vigente. | Según informe del supervisor y/o inspector de obra. |
| 13 | Cuando el contratista no cumpla con dotar a su personal de los Equipos de Protección Personal, así como de la indumentaria correspondiente, de acuerdo a lo indicado en el Plan de Seguridad e Higiene Ocupacional en la obra. | 0.5 UIT vigente. | Según informe del supervisor y/o inspector de obra. |
| 14 | El Contratista y/o su personal no reportan accidentes y/o incidentes de trabajo durante el desarrollo de las actividades. "Conforme el Decreto Supremo 012-2014-TR,, aprueba registro único de información sobre accidentes de trabajo, el empleador tiene la obligación de reportar en el plazo de 24 horas tanto los accidentes mortales como no mortales a la SUNAFIL", | Por cada ocurrencia, la contratista se hace cargo de la sanción impuesta por el MINTRA | Según informe del supervisor y/o inspector de obra. |
| 15 | Cuando el contratista no presente los equipos declarados en la propuesta técnica luego de tres (3) días de ser requerido. | 0.5 UIT vigente, por ocurrencia/equipo | Según informe del supervisor y/o inspector de obra. |

Importante

De haberse previsto otras penalidades a las previstas, incluir los supuestos de aplicación de penalidad, la forma de cálculo de la penalidad para cada supuesto y el procedimiento mediante el cual se verifica el supuesto a penalizar, conforme el artículo 163 del Reglamento de la Ley de Contrataciones del Estado.

Estas penalidades se deducen de las valorizaciones o en la liquidación final, según corresponda; o si fuera necesario, se cobra del monto resultante de la ejecución de la garantía de fiel cumplimiento.

La penalidad por mora y las otras penalidades pueden alcanzar cada una un monto máximo equivalente al diez por ciento (10%) del monto del contrato vigente, o de ser el caso, del ítem que debió ejecutarse.

Cuando se llegue a cubrir el monto máximo de la penalidad por mora o el monto máximo para otras penalidades, LA ENTIDAD puede resolver el contrato por incumplimiento.

CLÁUSULA DÉCIMA SEXTA: RESOLUCIÓN DEL CONTRATO

Cualquiera de las partes puede resolver el contrato, de conformidad con el numeral 32.3 del artículo

32 y artículo 36 de la Ley de Contrataciones del Estado, y el artículo 164 de su Reglamento. De darse el caso, LA ENTIDAD procederá de acuerdo a lo establecido en los artículos 165 y 207 del Reglamento de la Ley de Contrataciones del Estado.

CLÁUSULA DÉCIMA SÉTIMA: RESPONSABILIDAD DE LAS PARTES

Cuando se resuelva el contrato por causas imputables a algunas de las partes, se debe resarcir los daños y perjuicios ocasionados, a través de la indemnización correspondiente. Ello no obsta la aplicación de las sanciones administrativas, penales y pecuniarias a que dicho incumplimiento diere lugar, en el caso que éstas correspondan.

Lo señalado precedentemente no exime a ninguna de las partes del cumplimiento de las demás obligaciones previstas en el presente contrato.

CLÁUSULA DÉCIMA OCTAVA: ANTICORRUPCIÓN

EL CONTRATISTA declara y garantiza no haber, directa o indirectamente, o tratándose de una persona jurídica a través de sus socios, integrantes de los órganos de administración, apoderados, representantes legales, funcionarios, asesores o personas vinculadas a las que se refiere el artículo 7 del Reglamento de la Ley de Contrataciones del Estado, ofrecido, negociado o efectuado, cualquier pago o, en general, cualquier beneficio o incentivo ilegal en relación al contrato.

Asimismo, el CONTRATISTA se obliga a conducirse en todo momento, durante la ejecución del contrato, con honestidad, probidad, veracidad e integridad y de no cometer actos ilegales o de corrupción, directa o indirectamente o a través de sus socios, accionistas, participacionistas, integrantes de los órganos de administración, apoderados, representantes legales, funcionarios, asesores y personas vinculadas a las que se refiere el artículo 7 del Reglamento de la Ley de Contrataciones del Estado.

Además, EL CONTRATISTA se compromete a i) comunicar a las autoridades competentes, de manera directa y oportuna, cualquier acto o conducta ilícita o corrupta de la que tuviera conocimiento; y ii) adoptar medidas técnicas, organizativas y/o de personal apropiadas para evitar los referidos actos o prácticas.

Finalmente, EL CONTRATISTA se compromete a no colocar a los funcionarios públicos con los que deba interactuar, en situaciones reñidas con la ética. En tal sentido, reconoce y acepta la prohibición de ofrecerles a éstos cualquier tipo de obsequio, donación, beneficio y/o gratificación, ya sea de bienes o servicios, cualquiera sea la finalidad con la que se lo haga.

CLÁUSULA DÉCIMA NOVENA: MARCO LEGAL DEL CONTRATO

Sólo en lo no previsto en este contrato, en la Ley de Contrataciones del Estado y su Reglamento, en las directivas que emita el OSCE y demás normativa especial que resulte aplicable, serán de aplicación supletoria las disposiciones pertinentes del Código Civil vigente, cuando corresponda, y demás normas de derecho privado.

CLÁUSULA VIGÉSIMA: SOLUCIÓN DE CONTROVERSIAS²¹

Las controversias que surjan entre las partes durante la ejecución del contrato se resuelven mediante conciliación o arbitraje, según el acuerdo de las partes.

Cualquiera de las partes tiene derecho a iniciar el arbitraje a fin de resolver dichas controversias dentro del plazo de caducidad previsto en la Ley de Contrataciones del Estado y su Reglamento. El arbitraje será institucional, el proceso Arbitral que se instaure, ya sea a petición de ELECTROSUR S.A. o EL CONTRATISTA será resuelto por un Tribunal Arbitral, es decir por un Órgano Colegiado conformado por tres miembros, de los cuales uno será el presidente.

Los miembros del Tribunal Arbitral deben ser profesionales que cuenten con especialización acreditada en Derecho Administrativo, Arbitraje y Contrataciones con el Estado.

²¹ De acuerdo con el numeral 225.3 del artículo 225 del Reglamento, las partes pueden recurrir al arbitraje ad hoc cuando las controversias deriven de procedimientos de selección cuyo valor referencial sea menor o igual a cinco millones con 00/100 soles (S/ 5 000 000,00).

El Arbitraje será de Derecho e Institucional, bajo la organización y administración del Centro de Arbitraje de la Cámara de Comercio, Industria y Producción de Tacna o de la Cámara de Comercio e Industria de Arequipa, conforme a sus Estatutos y Reglamentos, a los cuales las partes se someten incondicionalmente, declarando conocerlas y aceptarlas en su integridad.

Facultativamente, cualquiera de las partes tiene el derecho a solicitar una conciliación dentro del plazo de caducidad correspondiente, según lo señalado en el artículo 224 del Reglamento de la Ley de Contrataciones del Estado, sin perjuicio de recurrir al arbitraje, en caso no se llegue a un acuerdo entre ambas partes o se llegue a un acuerdo parcial. Las controversias sobre nulidad del contrato solo pueden ser sometidas a arbitraje.

El Laudo arbitral emitido es inapelable, definitivo y obligatorio para las partes desde el momento de su notificación, según lo previsto en el numeral 45.21 del artículo 45 de la Ley de Contrataciones del Estado.

Las controversias que surjan entre las partes durante la ejecución del contrato se resuelven mediante conciliación o arbitraje, según el acuerdo de las partes.

Cualquiera de las partes tiene derecho a iniciar el arbitraje a fin de resolver dichas controversias dentro del plazo de caducidad previsto en la Ley de Contrataciones del Estado y su Reglamento.

Facultativamente, cualquiera de las partes tiene el derecho a solicitar una conciliación dentro del plazo de caducidad correspondiente, según lo señalado en el artículo 224 del Reglamento de la Ley de Contrataciones del Estado, sin perjuicio de recurrir al arbitraje, en caso no se llegue a un acuerdo entre ambas partes o se llegue a un acuerdo parcial. Las controversias sobre nulidad del contrato solo pueden ser sometidas a arbitraje.

El Laudo arbitral emitido es inapelable, definitivo y obligatorio para las partes desde el momento de su notificación, según lo previsto en el numeral 45.21 del artículo 45 de la Ley de Contrataciones del Estado.

CLÁUSULA VIGÉSIMA PRIMERA: JUNTA DE RESOLUCIÓN DE DISPUTAS

Las partes acuerdan para la solución de las controversias derivadas del presente Contrato de Obra conformar una Junta de Resolución de Disputas (en adelante, la JRD) de acuerdo a las disposiciones de la Ley de Contrataciones del Estado, su Reglamento y las directivas que emita OSCE al respecto (en adelante, las "Normas Aplicables a la JRD"); encargando su organización y administración al [DENOMINACIÓN O RAZÓN SOCIAL DEL CENTRO DE ADMINISTRACIÓN DESIGNADO POR LAS PARTES AL CUAL ENCARGAN LA ORGANIZACIÓN DE LA JRD].

La JRD estará compuesta por [TRES (3) MIEMBROS / UN (1) MIEMBRO], los/el cual/es será/n designado/s conforme a las Normas Aplicables a la JRD.

Todas las controversias generadas entre las partes con ocasión al presente Contrato de Obra deben ser sometidas, en primer lugar, a la decisión de la JRD de conformidad con las Normas Aplicables a las JRD.

La decisión que emita la JRD es vinculante y, por tanto, de inmediato y obligatorio cumplimiento para las partes conforme a lo establecido en las Normas Aplicables a la JRD. El incumplimiento de la decisión otorga a la parte afectada la potestad de resolver el contrato, previo aviso requiriendo el cumplimiento.

En caso alguna de las Partes no esté de acuerdo con la decisión emitida por la JRD, podrá someter la controversia a arbitraje conforme a lo establecido en las Normas Aplicables a la JRD. Las Partes acuerdan que es condición obligatoria para el inicio del arbitraje el haber concluido de modo previo el procedimiento ante la JRD.

Si una Parte no manifiesta su disconformidad con una decisión emitida por la JRD en el plazo previsto en las Normas Aplicables a las JRD, entonces dicha decisión adquiere el carácter de definitiva y no podrá ser sometida a arbitraje. Si una Parte manifiesta su disconformidad con una decisión emitida por la JRD en el plazo previsto en las Normas Aplicables a las JRD, pero no inicia el arbitraje respectivo en el plazo previsto en dichas Normas, aquella adquiere la calidad de

definitiva.

CLÁUSULA VIGÉSIMA SEGUNDA: FACULTAD DE ELEVAR A ESCRITURA PÚBLICA

Cualquiera de las partes puede elevar el presente contrato a Escritura Pública corriendo con todos los gastos que demande esta formalidad.

CLÁUSULA VIGÉSIMA TERCERA: DOMICILIO PARA EFECTOS DE LA EJECUCIÓN CONTRACTUAL

Las partes declaran el siguiente domicilio para efecto de las notificaciones que se realicen durante la ejecución del presente contrato:

DOMICILIO DE LA ENTIDAD: [.....]

DOMICILIO DEL CONTRATISTA: [CONSIGNAR EL DOMICILIO SEÑALADO POR EL POSTOR GANADOR DE LA BUENA PRO AL PRESENTAR LOS REQUISITOS PARA EL PERFECCIONAMIENTO DEL CONTRATO]

La variación del domicilio aquí declarado de alguna de las partes debe ser comunicada a la otra parte, formalmente y por escrito, con una anticipación no menor de quince (15) días calendario.

De acuerdo con las bases integradas, la oferta y las disposiciones del presente contrato, las partes lo firman por duplicado en señal de conformidad en la ciudad de [.....] al [CONSIGNAR FECHA].

"LA ENTIDAD"

"EL CONTRATISTA"

Importante

Este documento puede firmarse digitalmente si ambas partes cuentan con firma digital, según la Ley N° 27269, Ley de Firmas y Certificados Digitales²².

²² Para mayor información sobre la normativa de firmas y certificados digitales ingresar a: <https://www.indecopi.gob.pe/web/firmas-digitales/firmar-y-certificados-digitales>

CAPÍTULO VI CONSTANCIA DE PRESTACIÓN DE EJECUCIÓN DE OBRA

De conformidad con el artículo 169 del Reglamento, se deja expresa constancia de la culminación de la prestación derivada del contrato mencionado en el numeral 3 del presente documento.

| | | | | | |
|----------|------------------------------|---|--|-----------------|---------------------------------|
| 1 | DATOS DEL DOCUMENTO | Número del documento | | | |
| | | Fecha de emisión del documento | | | |
| 2 | DATOS DEL CONTRATISTA | Nombre, denominación o razón social | | | |
| | | RUC | | | |
| | | EN CASO EL CONTRATISTA SEA UN CONSORCIO, ADEMÁS SE DEBERÁ REGISTRAR LA SIGUIENTE INFORMACIÓN: | | | |
| | | Nombre o razón social del integrante del consorcio | RUC | % | Descripción de las obligaciones |
| | | | | | |
| | | | | | |
| 3 | DATOS DEL CONTRATO | Número del contrato | | | |
| | | Tipo y número del procedimiento de selección | | | |
| | | Descripción del objeto del contrato | | | |
| | | Fecha de suscripción del contrato | | | |
| | | Monto del contrato | | | |
| | | | | | |
| 4 | DATOS DE LA OBRA | Denominación de la obra | | | |
| | | Ubicación de la obra (Región, Provincia y Distrito) | | | |
| | | Nombres y apellidos del Supervisor de la Obra | | | |
| | | Plazo de ejecución de la obra | Plazo original | días calendario | |
| | | | Ampliación(es) de plazo | días calendario | |
| | | | Total plazo | días calendario | |
| | | | Fecha de culminación de la obra | | |
| | | | Fecha de recepción de la obra | | |
| | | | Fecha de liquidación de la obra | | |
| | | Monto de la obra | Número de adicionales de obra | | |
| | | | Monto total de los adicionales | | |
| | | | Número de deductivos | | |
| | | | Monto total de los deductivos | | |
| | | | Monto total de la obra (sólo componente de obra) | | |

| | | | | | |
|---|---|----|--|----|--|
| 5 APLICACIÓN DE PENALIDADES | Monto de las penalidades por mora | | | | |
| | Monto de otras penalidades | | | | |
| | Monto total de las penalidades aplicadas | | | | |
| 6 SOLUCIÓN DE CONTROVERSIAS DEL CONTRATO | Junta de Resolución de Disputas | Si | | No | |
| | Arbitraje | Si | | No | |
| | N° de arbitrajes | | | | |
| 7 DATOS DE LA ENTIDAD | Nombre de la Entidad | | | | |
| | RUC de la Entidad | | | | |
| | Nombres y apellidos del funcionario que emite la constancia | | | | |
| | Cargo que ocupa en la Entidad | | | | |
| | Teléfono de contacto | | | | |
| 8 | | | | | |
| | NOMBRE, FIRMA Y SELLO DEL FUNCIONARIO COMPETENTE | | | | |

ANEXOS

ANEXO N° 1

DECLARACIÓN JURADA DE DATOS DEL POSTOR

Señores

COMITÉ DE SELECCIÓN

ADJUDICACIÓN SIMPLIFICADA N° AS-061-2025-ES – PRIMERA CONVOCATORIA

Presente.-

El que se suscribe, [.....], postor y/o Representante Legal de [CONSIGNAR EN CASO DE SER PERSONA JURÍDICA], identificado con [CONSIGNAR TIPO DE DOCUMENTO DE IDENTIDAD] N° [CONSIGNAR NÚMERO DE DOCUMENTO DE IDENTIDAD], con poder inscrito en la localidad de [CONSIGNAR EN CASO DE SER PERSONA JURÍDICA] en la Ficha N° [CONSIGNAR EN CASO DE SER PERSONA JURÍDICA] Asiento N° [CONSIGNAR EN CASO DE SER PERSONA JURÍDICA], **DECLARO BAJO JURAMENTO** que la siguiente información se sujeta a la verdad:

| | | | |
|---------------------------------------|---------------|--|--|
| Nombre, Denominación o Razón Social : | | | |
| Domicilio Legal : | | | |
| RUC : | Teléfono(s) : | | |
| Correo electrónico : | | | |

Autorización de notificación por correo electrónico:

Autorizo que se notifiquen al correo electrónico indicado las siguientes actuaciones:

1. Solicitud de reducción de la oferta económica.
2. Solicitud de subsanación de los requisitos para perfeccionar el contrato.
3. Solicitud para presentar los documentos para perfeccionar el contrato, según orden de prelación, de conformidad con lo previsto en el artículo 141 del Reglamento.
4. Respuesta a la solicitud de acceso al expediente de contratación.

Asimismo, me comprometo a remitir la confirmación de recepción, en el plazo máximo de dos (2) días hábiles de recibida la comunicación.

[CONSIGNAR CIUDAD Y FECHA]

.....
Firma, Nombres y Apellidos del postor o Representante legal, según corresponda

Importante

La notificación dirigida a la dirección de correo electrónico consignada se entenderá válidamente efectuada cuando la Entidad reciba acuse de recepción.

Importante

Cuando se trate de consorcios, la declaración jurada es la siguiente:

ANEXO N° 1

DECLARACIÓN JURADA DE DATOS DEL POSTOR

Señores

COMITÉ DE SELECCIÓN

ADJUDICACIÓN SIMPLIFICADA N° AS-061-2025-ES – PRIMERA CONVOCATORIA

Presente.-

El que se suscribe, [.....], representante común del consorcio [CONSIGNAR EL NOMBRE DEL CONSORCIO], identificado con [CONSIGNAR TIPO DE DOCUMENTO DE IDENTIDAD] N° [CONSIGNAR NÚMERO DE DOCUMENTO DE IDENTIDAD], **DECLARO BAJO JURAMENTO** que la siguiente información se sujeta a la verdad:

| | | | |
|---------------------------------------|---------------|--|--|
| Datos del consorciado 1 | | | |
| Nombre, Denominación o Razón Social : | | | |
| Domicilio Legal : | | | |
| RUC : | Teléfono(s) : | | |
| Correo electrónico : | | | |

| | | | |
|---------------------------------------|---------------|--|--|
| Datos del consorciado 2 | | | |
| Nombre, Denominación o Razón Social : | | | |
| Domicilio Legal : | | | |
| RUC : | Teléfono(s) : | | |
| Correo electrónico : | | | |

| | | | |
|---------------------------------------|---------------|--|--|
| Datos del consorciado ... | | | |
| Nombre, Denominación o Razón Social : | | | |
| Domicilio Legal : | | | |
| RUC : | Teléfono(s) : | | |
| Correo electrónico : | | | |

Autorización de notificación por correo electrónico:

Correo electrónico del consorcio:

Autorizo que se notifiquen al correo electrónico indicado las siguientes actuaciones:

1. Solicitud de reducción de la oferta económica.
2. Solicitud de subsanación de los requisitos para perfeccionar el contrato.
3. Solicitud para presentar los documentos para perfeccionar el contrato, según orden de prelación, de conformidad con lo previsto en el artículo 141 del Reglamento.
4. Respuesta a la solicitud de acceso al expediente de contratación.

Asimismo, me comprometo a remitir la confirmación de recepción, en el plazo máximo de dos (2) días hábiles de recibida la comunicación.

[CONSIGNAR CIUDAD Y FECHA]

.....
**Firma, Nombres y Apellidos del representante
común del consorcio**

Importante

La notificación dirigida a la dirección de correo electrónico consignada se entenderá válidamente efectuada cuando la Entidad reciba acuse de recepción.

ANEXO N° 2

DECLARACIÓN JURADA (ART. 52 DEL REGLAMENTO DE LA LEY DE CONTRATACIONES DEL ESTADO)

Señores

COMITÉ DE SELECCIÓN

ADJUDICACIÓN SIMPLIFICADA N° AS-061-2025-ES – PRIMERA CONVOCATORIA

Presente.-

Mediante el presente el suscrito, postor y/o Representante Legal de [CONSIGNAR EN CASO DE SER PERSONA JURÍDICA], declaro bajo juramento:

- i. No haber incurrido y me obligo a no incurrir en actos de corrupción, así como a respetar el principio de integridad.
- ii. No tener impedimento para postular en el procedimiento de selección ni para contratar con el Estado, conforme al artículo 11 de la Ley de Contrataciones del Estado.
- iii. Conocer las sanciones contenidas en la Ley de Contrataciones del Estado y su Reglamento, así como las disposiciones aplicables de la Ley N° 27444, Ley del Procedimiento Administrativo General.
- iv. Participar en el presente proceso de contratación en forma independiente sin mediar consulta, comunicación, acuerdo, arreglo o convenio con ningún proveedor; y, conocer las disposiciones del Decreto Legislativo N° 1034, Decreto Legislativo que aprueba la Ley de Represión de Conductas Anticompetitivas.
- v. Conocer, aceptar y someterme a las bases, condiciones y reglas del procedimiento de selección.
- vi. Ser responsable de la veracidad de los documentos e información que presento en el presente procedimiento de selección.
- vii. Comprometerme a mantener la oferta presentada durante el procedimiento de selección y a perfeccionar el contrato, en caso de resultar favorecido con la buena pro.

[CONSIGNAR CIUDAD Y FECHA]

.....
**Firma, Nombres y Apellidos del postor o
Representante legal, según corresponda**

Importante

En el caso de consorcios, cada integrante debe presentar esta declaración jurada, salvo que sea presentada por el representante común del consorcio.

ANEXO N° 3

DECLARACIÓN JURADA DE CUMPLIMIENTO DEL EXPEDIENTE TÉCNICO

Señores

COMITÉ DE SELECCIÓN

ADJUDICACIÓN SIMPLIFICADA N° AS-061-2025-ES – PRIMERA CONVOCATORIA

Presente.-

Es grato dirigirme a usted, para hacer de su conocimiento que luego de haber examinado las bases y demás documentos del procedimiento de la referencia y, conociendo todos los alcances y las condiciones detalladas en dichos documentos, el postor que suscribe ofrece la ejecución de la obra [CONSIGNAR EL OBJETO DE LA CONVOCATORIA], de conformidad con el respectivo Expediente Técnico y las demás condiciones que se indican en el numeral 3.1 del Capítulo III de la sección específica de las bases y los documentos del procedimiento.

[CONSIGNAR CIUDAD Y FECHA]

.....
**Firma, Nombres y Apellidos del postor o
Representante legal o común, según corresponda**

ANEXO N° 4

DECLARACIÓN JURADA DE PLAZO DE EJECUCIÓN DE LA OBRA

Señores

COMITÉ DE SELECCIÓN

ADJUDICACIÓN SIMPLIFICADA N° AS-061-2025-ES – PRIMERA CONVOCATORIA

Presente.-

Mediante el presente, con pleno conocimiento de las condiciones que se exigen en las bases del procedimiento de la referencia, me comprometo a ejecutar la obra [CONSIGNAR LA DENOMINACIÓN DE LA CONVOCATORIA], su equipamiento, mobiliario y montaje hasta la puesta en servicio, en el plazo de [CONSIGNAR EL PLAZO OFERTADO, EL CUAL DEBE ESTAR EXPRESADO EN DÍAS CALENDARIO] días calendario.

[CONSIGNAR CIUDAD Y FECHA]

.....
**Firma, Nombres y Apellidos del postor o
Representante legal o común, según corresponda**

ANEXO N° 5

PROMESA DE CONSORCIO

(Sólo para el caso en que un consorcio se presente como postor)

Señores

COMITÉ DE SELECCIÓN

ADJUDICACIÓN SIMPLIFICADA N° AS-061-2025-ES – PRIMERA CONVOCATORIA

Presente.-

Los suscritos declaramos expresamente que hemos convenido en forma irrevocable, durante el lapso que dure el procedimiento de selección, para presentar una oferta conjunta a la **ADJUDICACIÓN SIMPLIFICADA N° AS-061-2025-ES**.

Asimismo, en caso de obtener la buena pro, nos comprometemos a formalizar el contrato de consorcio, de conformidad con lo establecido por el artículo 140 del Reglamento de la Ley de Contrataciones del Estado, bajo las siguientes condiciones:

a) Integrantes del consorcio

1. [NOMBRE, DENOMINACIÓN O RAZÓN SOCIAL DEL CONSORCIADO 1].
2. [NOMBRE, DENOMINACIÓN O RAZÓN SOCIAL DEL CONSORCIADO 2].

b) Designamos a [CONSIGNAR NOMBRES Y APELLIDOS DEL REPRESENTANTE COMÚN], identificado con [CONSIGNAR TIPO DE DOCUMENTO DE IDENTIDAD] N° [CONSIGNAR NÚMERO DE DOCUMENTO DE IDENTIDAD], como representante común del consorcio para efectos de participar en todos los actos referidos al procedimiento de selección, suscripción y ejecución del contrato correspondiente con [CONSIGNAR NOMBRE DE LA ENTIDAD].

Asimismo, declaramos que el representante común del consorcio no se encuentra impedido, inhabilitado ni suspendido para contratar con el Estado.

c) Fijamos nuestro domicilio legal común en [.....].

d) Las obligaciones que corresponden a cada uno de los integrantes del consorcio son las siguientes:

1. OBLIGACIONES DE [NOMBRE, DENOMINACIÓN O RAZÓN SOCIAL DEL CONSORCIADO 1] [%]²³

[DESCRIBIR LAS OBLIGACIONES DEL CONSORCIADO 1]

2. OBLIGACIONES DE [NOMBRE, DENOMINACIÓN O RAZÓN SOCIAL DEL CONSORCIADO 2] [%]²⁴

[DESCRIBIR LAS OBLIGACIONES DEL CONSORCIADO 2]

TOTAL OBLIGACIONES 100%²⁵

[CONSIGNAR CIUDAD Y FECHA]

²³ Consignar únicamente el porcentaje total de las obligaciones, el cual debe ser expresado en número entero, sin decimales.

²⁴ Consignar únicamente el porcentaje total de las obligaciones, el cual debe ser expresado en número entero, sin decimales.

²⁵ Este porcentaje corresponde a la sumatoria de los porcentajes de las obligaciones de cada uno de los integrantes del consorcio.

.....
Consortiado 1
Nombres, apellidos y firma del Consortiado 1
o de su Representante Legal
Tipo y N° de Documento de Identidad

.....
Consortiado 2
Nombres, apellidos y firma del Consortiado 2
o de su Representante Legal
Tipo y N° de Documento de Identidad

Importante

De conformidad con el artículo 52 del Reglamento, las firmas de los integrantes del consorcio deben ser legalizadas.

ANEXO N° 6

PRECIO DE LA OFERTA

Señores

COMITÉ DE SELECCIÓN

ADJUDICACIÓN SIMPLIFICADA N° AS-061-2025-ES – PRIMERA CONVOCATORIA

Presente.-

Es grato dirigirme a usted, para hacer de su conocimiento que, de acuerdo con las bases, mi oferta es la siguiente:

| Item | Descripción | LT-138 kV (S/.) | SE Alto Zapata | Amp. SE Moquegua | Adecuación Redes MT | Total (S/.) |
|------|--|-----------------|----------------|------------------|---------------------|-------------|
| A | Suministro de Equipos y Materiales | | | | | |
| B | Montaje Electromecánico | | | | | |
| C | Obras Civiles | | | | | |
| D | Transporte de Materiales a Almacén de Obra | | | | | |
| E | Costo Directo | 0.00 | 0.00 | 0.00 | 0.00 | 0.00 |
| F | Gastos Generales | | | | | |
| G | Utilidades 5% | | | | | |
| H | Sub Total (Sin IGV) | 0.00 | 0.00 | 0.00 | 0.00 | 0.00 |
| I | I.G.V. 18% | 0.00 | 0.00 | 0.00 | 0.00 | 0.00 |
| J | Inversión Total (S/.) | 0.00 | 0.00 | 0.00 | 0.00 | 0.00 |

El precio de la oferta en [CONSIGNAR LA MONEDA DE LA CONVOCATORIA] incluye todos los tributos, seguros, transporte, inspecciones, pruebas y, de ser el caso, los costos laborales conforme a la legislación vigente, así como cualquier otro concepto que pueda tener incidencia sobre el costo de la obra a ejecutar; excepto la de aquellos postores que gocen de alguna exoneración legal, no incluirán en el precio de su oferta los tributos respectivos.

Adicionalmente al documento escaneado del presente anexo, el postor puede adjuntar el archivo en Excel del presupuesto de la obra (que fue publicado conjuntamente con las bases), completando la información que sustenta el precio de su oferta. En caso de divergencia prevalece el documento escaneado del precio de la oferta.

[CONSIGNAR CIUDAD Y FECHA]

.....
**Firma, Nombres y Apellidos del postor o
Representante legal o común, según corresponda**

Importante

- *En caso que el postor reduzca su oferta, según lo previsto en el artículo 68 del Reglamento, debe presentar nuevamente este Anexo.*
- *El postor que goce de alguna exoneración legal, debe indicar que su oferta no incluye el tributo materia de la exoneración, debiendo incluir el siguiente texto:*

“Mi oferta no incluye [CONSIGNAR EL TRIBUTO MATERIA DE LA EXONERACIÓN]”.
- *El análisis de precios unitarios y el detalle de los gastos generales fijos y variables no se presentan en la oferta, sino para el perfeccionamiento del contrato.*

ANEXO N° 9

DECLARACIÓN JURADA (NUMERAL 49.4 DEL ARTÍCULO 49 DEL REGLAMENTO)

Señores

COMITÉ DE SELECCIÓN

ADJUDICACIÓN SIMPLIFICADA N° AS-061-2025-ES – PRIMERA CONVOCATORIA

Presente.-

Mediante el presente el suscrito, postor y/o Representante Legal de [CONSIGNAR EN CASO DE SER PERSONA JURÍDICA], declaro que la experiencia que acredito de la empresa [CONSIGNAR LA DENOMINACIÓN DE LA PERSONA JURÍDICA] como consecuencia de una reorganización societaria, no se encuentra en el supuesto establecido en el numeral 49.4 del artículo 49 del Reglamento.

[CONSIGNAR CIUDAD Y FECHA]

.....
**Firma, Nombres y Apellidos del postor o
Representante legal, según corresponda**

Importante

A efectos de cautelar la veracidad de esta declaración, el postor puede verificar la información de la Relación de Proveedores Sancionados por el Tribunal de Contrataciones del Estado con Sanción Vigente en <http://portal.osce.gob.pe/rnp/content/relación-de-proveedores-sancionados>.

También le asiste dicha facultad al órgano encargado de las contrataciones o al órgano de la Entidad al que se le haya asignado la función de verificación de la oferta presentada por el postor ganador de la buena pro.

ANEXO N° 10

EXPERIENCIA DEL POSTOR EN LA ESPECIALIDAD

Señores
COMITÉ DE SELECCIÓN
ADJUDICACIÓN SIMPLIFICADA N° AS-061-2025-ES – PRIMERA CONVOCATORIA
Presente.-

Mediante el presente, el suscrito detalla lo siguiente como EXPERIENCIA EN OBRAS SIMILARES:

| Nº | CLIENTE | OBJETO DEL CONTRATO | Nº CONTRATO | FECHA DEL CONTRATO ²⁶ | FECHA DE RECEPCIÓN DE LA OBRA | EXPERIENCIA PROVENIENTE ²⁷ DE: | MONEDA | IMPORTE ²⁸ | TIPO DE CAMBIO VENTA ²⁹ | MONTO FACTURADO ACUMULADO ³⁰ |
|----|---------|---------------------|-------------|----------------------------------|-------------------------------|---|--------|-----------------------|------------------------------------|---|
| 1 | | | | | | | | | | |
| 2 | | | | | | | | | | |
| 3 | | | | | | | | | | |
| 4 | | | | | | | | | | |
| 5 | | | | | | | | | | |
| 6 | | | | | | | | | | |

²⁶ Se refiere a la fecha de suscripción del contrato.

²⁷ Si el titular de la experiencia no es el postor, consignar si dicha experiencia corresponde a la matriz en caso que el postor sea sucursal, o fue transmitida por reorganización societaria, debiendo acompañar la documentación sustentatoria correspondiente. Al respecto, según la Opinión N° 216-2017/DTN “Considerando que la sociedad matriz y la sucursal constituyen la misma persona jurídica, la sucursal puede acreditar como suya la experiencia de su matriz”. Del mismo modo, según lo previsto en la Opinión N° 010-2013/DTN, “... en una operación de reorganización societaria que comprende tanto una fusión como una escisión, la sociedad resultante podrá acreditar como suya la experiencia de la sociedad incorporada o absorbida, que se extingue producto de la fusión; asimismo, si en virtud de la escisión se transfiere un bloque patrimonial consistente en una línea de negocio completa, la sociedad resultante podrá acreditar como suya la experiencia de la sociedad escindida, correspondiente a la línea de negocio transmitida. De esta manera, la sociedad resultante podrá emplear la experiencia transmitida, como consecuencia de la reorganización societaria antes descrita, en los futuros procesos de selección en los que participe”.

²⁸ Se refiere al monto del contrato ejecutado incluido adicionales y reducciones, de ser el caso.

²⁹ El tipo de cambio venta debe corresponder al publicado por la SBS correspondiente a la fecha de suscripción del contrato.

³⁰ Consignar en la moneda establecida para el valor referencial.

| Nº | CLIENTE | OBJETO DEL CONTRATO | Nº CONTRATO | FECHA DEL CONTRATO ²⁶ | FECHA DE RECEPCIÓN DE LA OBRA | EXPERIENCIA PROVENIENTE ²⁷ DE: | MONEDA | IMPORTE ²⁸ | TIPO DE CAMBIO VENTA ²⁹ | MONTO FACTURADO ACUMULADO ³⁰ |
|-------|---------|---------------------|-------------|----------------------------------|-------------------------------|---|--------|-----------------------|------------------------------------|---|
| 7 | | | | | | | | | | |
| 8 | | | | | | | | | | |
| 9 | | | | | | | | | | |
| 10 | | | | | | | | | | |
| TOTAL | | | | | | | | | | |

[CONSIGNAR CIUDAD Y FECHA]

.....
Firma, Nombres y Apellidos del postor o
Representante legal o común, según corresponda

ANEXO N° 12

**AUTORIZACIÓN DE NOTIFICACIÓN DE LA DECISIÓN DE LA ENTIDAD SOBRE LA
SOLICITUD DE AMPLIACIÓN DE PLAZO MEDIANTE MEDIOS ELECTRÓNICOS DE
COMUNICACIÓN**

(DOCUMENTO A PRESENTAR EN EL PERFECCIONAMIENTO DEL CONTRATO)

Señores

COMITÉ DE SELECCIÓN

ADJUDICACIÓN SIMPLIFICADA N° AS-061-2025-ES – PRIMERA CONVOCATORIA

Presente.-

El que se suscribe, [...], postor adjudicado y/o Representante Legal de [CONSIGNAR EN CASO DE SER PERSONA JURÍDICA], identificado con [CONSIGNAR TIPO DE DOCUMENTO DE IDENTIDAD] N° [CONSIGNAR NÚMERO DE DOCUMENTO DE IDENTIDAD], autorizo que durante la ejecución del contrato se me notifique al correo electrónico [INDICAR EL CORREO ELECTRÓNICO] lo siguiente:

✓ Notificación de la decisión de la Entidad respecto a la solicitud de ampliación de plazo.

[CONSIGNAR CIUDAD Y FECHA]

.....
**Firma, Nombres y Apellidos del postor o
Representante legal o común, según
corresponda**

Importante

La notificación de la decisión de la Entidad respecto a la solicitud de ampliación de plazo se efectúa por medios electrónicos de comunicación, siempre que se cuente con la autorización correspondiente y sea posible obtener un acuse de recibo a través del mecanismo utilizado.