



MUNICIPALIDAD DISTRITAL DE HUASO  
ADJUDICACION SIMPLIFICADA N° 006-2024-MDH/CS-1

# BASES INTEGRADAS DE ADJUDICACION SIMPLIFICADA PARA LA CONTRATACIÓN DE LA EJECUCIÓN DE OBRAS

Aprobado mediante Directiva N° 001-2019-OSCE/CD



Organismo  
Supervisor de las  
Contrataciones  
del Estado

1  
g  
f

**SUB DIRECCIÓN DE NORMATIVIDAD – DIRECCIÓN TÉCNICO NORMATIVA**  
ORGANISMO SUPERVISOR DE LAS CONTRATACIONES DEL ESTADO - OSCE



**MUNICIPALIDAD DISTRITAL DE HUASO**  
**ADJUDICACION SIMPLIFICADA N° 006-2024-MDH/CS-1**

**SIMBOLOGÍA UTILIZADA:**

N°	Símbolo	Descripción
1	[ABC] / [.....]	La información solicitada dentro de los corchetes sombreados debe ser completada por la Entidad durante la elaboración de las bases.
2	[ABC] / [.....]	Es una indicación, o información que deberá ser completada por la Entidad con posterioridad al otorgamiento de la buena pro para el caso específico de la elaboración de la PROFORMA DEL CONTRATO; o por los proveedores, en el caso de los ANEXOS de la oferta.
3	<b>Importante</b> • Abc	Se refiere a consideraciones importantes a tener en cuenta por el comité de selección y por los proveedores.
4	<b>Advertencia</b> • Abc	Se refiere a advertencias a tener en cuenta por el comité de selección y por los proveedores.
5	<b>Importante para la Entidad</b> • Xyz	Se refiere a consideraciones importantes a tener en cuenta por el comité de selección y deben ser eliminadas una vez culminada la elaboración de las bases.

**CARACTERÍSTICAS DEL DOCUMENTO:**

Las bases estándar deben ser elaboradas en formato WORD, y deben tener las siguientes características:

N°	Características	Parámetros
1	Márgenes	Superior : 2.5 cm      Inferior: 2.5 cm Izquierda: 2.5 cm      Derecha: 2.5 cm
2	Fuente	Arial
3	Estilo de Fuente	Normal: Para el contenido en general Cursiva: Para el encabezado y pie de página Para las Consideraciones importantes (Ítem 3 del cuadro anterior)
4	Color de Fuente	Automático: Para el contenido en general Azul : Para las Consideraciones importantes (Ítem 3 del cuadro anterior)
5	Tamaño de Letra	16 : Para las dos primeras hojas de las Secciones General y Específica 11 : Para el nombre de los Capítulos. 10 : Para el cuerpo del documento en general 9 : Para el encabezado y pie de página Para el contenido de los cuadros, pudiendo variar, según la necesidad 8 : Para las Notas al pie
6	Alineación	Justificada: Para el contenido en general y notas al pie. Centrada : Para la primera página, los títulos de las Secciones y nombres de los Capítulos)
7	Interlineado	Sencillo
8	Espaciado	Anterior : 0 Posterior : 0
9	Subrayado	Para los nombres de las Secciones y para resaltar o hacer hincapié en algún concepto

**INSTRUCCIONES DE USO:**

- Una vez registrada la información solicitada dentro de los corchetes sombreados en gris, el texto deberá quedar en letra tamaño 10, con estilo normal, sin formato de negrita y sin sombrear.
- La nota **IMPORTANTE** no puede ser modificada ni eliminada en la Sección General. En el caso de la Sección Específica debe seguirse la instrucción que se indica en dicha nota.





**BASES ESTÁNDAR DE LICITACIÓN PÚBLICA PARA LA  
CONTRATACIÓN DE LA EJECUCIÓN DE OBRAS<sup>1</sup>**

**ADJUDICACION SIMPLIFICADA N°006-2024-MDH-CS  
PRIMERA CONVOCATORIA**

**CONTRATACION DE LA EJECUCION DE LA OBRA  
IOARR: "REMODELACION DE LOSA DEPORTIVA;  
ADQUISICION DE EQUIPO DEPORTIVO - RECREATIVO;  
CONSTRUCCION DE CERCO PERIMETRICO; EN EL(LA)  
LOSA DEPORTIVA HUASO, DISTRITO DE HUASO,  
PROVINCIA JULCAN, DEPARTAMENTO LA LIBERTAD" -  
CUI N° 2645657**

1  
g  
f

<sup>1</sup> Estas bases se utilizarán para la contratación de la ejecución de obras. Para tal efecto, se deberá tener en cuenta la siguiente definición:



## **DEBER DE COLABORACIÓN**

La Entidad y todo proveedor que se someta a las presentes Bases, sea como participante, postor y/o contratista, deben conducir su actuación conforme a los principios previstos en la Ley de Contrataciones del Estado.

En este contexto, se encuentran obligados a prestar su colaboración al OSCE y a la Secretaría Técnica de la Comisión de Defensa de la Libre Competencia del INDECOPI, en todo momento según corresponda a sus competencias, a fin de comunicar presuntos casos de fraude, colusión y corrupción por parte de los funcionarios y servidores de la Entidad, así como los proveedores y demás actores que participan en el proceso de contratación.

De igual forma, deben poner en conocimiento del OSCE y a la Secretaría Técnica de la Comisión de Defensa de la Libre Competencia del INDECOPI los indicios de conductas anticompetitivas que se presenten durante el proceso de contratación, en los términos del Decreto Legislativo N° 1034, "Ley de Represión de Conductas Anticompetitivas", o norma que la sustituya, así como las demás normas de la materia.

La Entidad y todo proveedor que se someta a las presentes Bases, sea como participante, postor y/o contratista del proceso de contratación deben permitir al OSCE o a la Secretaría Técnica de la Comisión de Defensa de la Libre Competencia del INDECOPI el acceso a la información referida a las contrataciones del Estado que sea requerida, prestar testimonio o absolución de posiciones que se requieran, entre otras formas de colaboración.

P  
f  
g





## **SECCIÓN GENERAL**

### **DISPOSICIONES COMUNES DEL PROCEDIMIENTO DE SELECCIÓN**

(ESTA SECCIÓN NO DEBE SER MODIFICADA EN NINGÚN EXTREMO, BAJO SANCIÓN DE NULIDAD)

1  
9  
1



## CAPÍTULO I ETAPAS DEL PROCEDIMIENTO DE SELECCIÓN

### 1.1. REFERENCIAS

Cuando en el presente documento se mencione la palabra Ley, se entiende que se está haciendo referencia a la Ley N° 30225, Ley de Contrataciones del Estado, y cuando se mencione la palabra Reglamento, se entiende que se está haciendo referencia al Reglamento de la Ley de Contrataciones del Estado aprobado por Decreto Supremo N° 344-2018-EF.

Las referidas normas incluyen sus respectivas modificaciones, de ser el caso.

### 1.2. CONVOCATORIA

Se realiza a través de su publicación en el SEACE de conformidad con lo señalado en el artículo 54 del Reglamento, en la fecha señalada en el calendario del procedimiento de selección, debiendo adjuntar las bases.

### 1.3. REGISTRO DE PARTICIPANTES

El registro de participantes se realiza conforme al artículo 55 del Reglamento. En el caso de un consorcio, basta que se registre uno (1) de sus integrantes.

#### Importante

- *Para registrarse como participante en un procedimiento de selección convocado por las Entidades del Estado Peruano, es necesario que los proveedores cuenten con inscripción vigente y estar habilitados ante el Registro Nacional de Proveedores (RNP) que administra el Organismo Supervisor de las Contrataciones del Estado (OSCE). Para obtener mayor información, se puede ingresar a la siguiente dirección electrónica: [www.rnp.gob.pe](http://www.rnp.gob.pe).*
- *Los proveedores que deseen registrar su participación deben ingresar al SEACE utilizando su Certificado SEACE (usuario y contraseña). Asimismo, deben observar las instrucciones señaladas en el documento de orientación "Guía para el registro de participantes electrónico" publicado en <https://www2.seace.gob.pe/>.*
- *En caso los proveedores no cuenten con inscripción vigente en el RNP y/o se encuentren inhabilitados o suspendidos para ser participantes, postores y/o contratistas, el SEACE restringirá su registro, quedando a potestad de estos intentar nuevamente registrar su participación en el procedimiento de selección en cualquier otro momento, dentro del plazo establecido para dicha etapa, siempre que haya obtenido la vigencia de su inscripción o quedado sin efecto la sanción que le impuso el Tribunal de Contrataciones del Estado.*

### 1.4. FORMULACIÓN DE CONSULTAS Y OBSERVACIONES A LAS BASES

La formulación de consultas y observaciones a las bases se efectúa de conformidad con lo establecido en los numerales 72.1 y 72.2 del artículo 72 del Reglamento.

#### Importante

*No pueden formularse consultas ni observaciones respecto del contenido de una ficha de homologación aprobada, aun cuando el requerimiento haya sido homologado parcialmente respecto a las características técnicas y/o requisitos de calificación y/o condiciones de ejecución. Las consultas y observaciones que se formulen sobre el particular, se tienen como no presentadas.*





### 1.5. ABSOLUCIÓN DE CONSULTAS, OBSERVACIONES E INTEGRACIÓN DE BASES

La absolución de consultas, observaciones e integración de las bases se realizan conforme a las disposiciones previstas en los numerales 72.4 y 72.5 del artículo 72 del Reglamento.

#### Importante

- *No se absolverán consultas y observaciones a las bases que se presenten en forma física.*
- *Cuando exista divergencia entre lo indicado en el pliego de absolución de consultas y observaciones y la integración de bases, prevalece lo absuelto en el referido pliego; sin perjuicio, del deslinde de responsabilidades correspondiente.*

### 1.6. FORMA DE PRESENTACIÓN DE OFERTAS

Las ofertas se presentan conforme lo establecido en el artículo 59 del Reglamento.

Las declaraciones juradas, formatos o formularios previstos en las bases que conforman la oferta deben estar debidamente firmados por el postor (firma manuscrita o digital, según la Ley N° 27269, Ley de Firmas y Certificados Digitales<sup>2</sup>). Los demás documentos deben ser visados por el postor. En el caso de persona jurídica, por su representante legal, apoderado o mandatario designado para dicho fin y, en el caso de persona natural, por este o su apoderado. No se acepta el pegado de la imagen de una firma o visto. Las ofertas se presentan foliadas.

#### Importante

- *Los formularios electrónicos que se encuentran en el SEACE y que los proveedores deben llenar para presentar sus ofertas, tienen carácter de declaración jurada.*
- *En caso la información contenida en los documentos escaneados que conforman la oferta no coincida con lo declarado a través del SEACE, prevalece la información declarada en los documentos escaneados.*
- *No se tomarán en cuenta las ofertas que se presenten en físico a la Entidad.*

### 1.7. PRESENTACIÓN Y APERTURA DE OFERTAS

El participante presentará su oferta de manera electrónica a través del SEACE, desde las 00:01 horas hasta las 23:59 horas del día establecido para el efecto en el cronograma del procedimiento; adjuntando el archivo digitalizado que contenga los documentos que conforman la oferta de acuerdo a lo requerido en las bases.

El participante debe verificar antes de su envío, bajo su responsabilidad, que el archivo pueda ser descargado y su contenido sea legible.

#### Importante

*Los integrantes de un consorcio no pueden presentar ofertas individuales ni conformar más de un consorcio en un procedimiento de selección, o en un determinado ítem cuando se trate de procedimientos de selección según relación de ítems.*

En la apertura electrónica de la oferta, el comité de selección, verifica la presentación de lo exigido en la sección específica de las bases, de conformidad con el numeral 73.2 del artículo 73 del Reglamento. De no cumplir con lo requerido, la oferta se considera no admitida.



Asimismo, el comité de selección declara no admitidas las ofertas que se encuentran por debajo del noventa por ciento (90%) del valor referencial o que excedan en más del diez por ciento (10%) del valor referencial.

### **1.8. EVALUACIÓN DE LAS OFERTAS**

La evaluación consiste en la aplicación de los factores de evaluación previstos en el Capítulo IV de la sección específica de las bases a las ofertas admitidas, con el objeto de determinar la oferta con el mejor puntaje y el orden de prelación de las ofertas.

Para determinar la oferta con el mejor puntaje, se toma en cuenta lo indicado en el numeral 74.2 del artículo 74 del Reglamento.

El desempate mediante sorteo se realiza de manera electrónica a través del SEACE.

#### **Importante**

*En el caso de procedimientos de selección por relación de ítems cuando la obra se ejecute fuera de la provincia de Lima y Callao y el monto del valor referencial de algún ítem no supere los novecientos mil Soles (S/ 900,000.00), a solicitud del postor se asigna una bonificación equivalente al diez por ciento (10%) sobre el puntaje total obtenido en dicho ítem por los postores con domicilio en la provincia donde se ejecuta la obra, o en las provincias colindantes, sean o no pertenecientes al mismo departamento o región. El domicilio es el consignado en la constancia de inscripción ante el RNP<sup>3</sup>.*

### **1.9. CALIFICACIÓN DE OFERTAS**

Luego de culminada la evaluación, el comité de selección califica a los postores que obtuvieron el primer, segundo, tercer y cuarto lugar, según el orden de prelación, verificando que cumplan con los requisitos de calificación detallados en el numeral 3.2 del Capítulo III de la sección específica de las bases. La oferta del postor que no cumpla con los requisitos de calificación es descalificada.

Si alguno de los cuatro (4) postores no cumple con los requisitos de calificación, se aplica lo establecido en los numerales 75.2 y 75.3 del artículo 75 del Reglamento.

### **1.10. SUBSANACIÓN DE LAS OFERTAS**

La subsanación de las ofertas se sujeta a lo establecido en el artículo 60 del Reglamento. La corrección aritmética a la que hace referencia el numeral 60.4 de dicho artículo procede para la ejecución de obras a suma alzada.

El plazo que se otorgue para la subsanación no puede ser inferior a un (1) día hábil.

La solicitud de subsanación se realiza de manera electrónica a través del SEACE y será remitida al correo electrónico consignado por el postor al momento de realizar su inscripción en el RNP, siendo su responsabilidad el permanente seguimiento de las notificaciones a dicho correo. La notificación de la solicitud se entiende efectuada el día de su envío al correo electrónico.

La presentación de las subsanaciones se realiza a través del SEACE. No se tomará en cuenta la subsanación que se presente en físico a la Entidad.

### **1.11. RECHAZO DE LAS OFERTAS**

Previo al otorgamiento de la buena pro, el comité de selección revisa las ofertas económicas que cumplen los requisitos de calificación, de conformidad con lo establecido para el rechazo





**MUNICIPALIDAD DISTRITAL DE HUASO**  
**ADJUDICACION SIMPLIFICADA N° 006-2024-MDH/CS-1**

de ofertas, previsto en el artículo 68 del Reglamento, de ser el caso.

De rechazarse alguna de las ofertas calificadas, el comité de selección revisa el cumplimiento de los requisitos de calificación de los postores que siguen en el orden de prelación, en caso las hubiere.

**1.12. OTORGAMIENTO DE LA BUENA PRO**

Definida la oferta ganadora, el comité de selección otorga la buena pro, mediante su publicación en el SEACE, incluyendo el cuadro comparativo y las actas debidamente motivadas de los resultados de la admisión, no admisión, evaluación, calificación, descalificación, rechazo y el otorgamiento de la buena pro.

**1.13. CONSENTIMIENTO DE LA BUENA PRO**

Cuando se hayan presentado dos (2) o más ofertas, el consentimiento de la buena pro se produce a los ocho (8) días hábiles siguientes de la notificación de su otorgamiento, sin que los postores hayan ejercido el derecho de interponer el recurso de apelación.

En caso que se haya presentado una sola oferta, el consentimiento de la buena pro se produce el mismo día de la notificación de su otorgamiento.

El consentimiento del otorgamiento de la buena pro se publica en el SEACE al día hábil siguiente de producido.

**Importante**

*Una vez consentido el otorgamiento de la buena pro, el órgano encargado de las contrataciones o el órgano de la Entidad al que se haya asignado tal función realiza la verificación de la oferta presentada por el postor ganador de la buena pro conforme lo establecido en el numeral 64.6 del artículo 64 del Reglamento.*

g  
f



## CAPÍTULO II SOLUCIÓN DE CONTROVERSIAS DURANTE EL PROCEDIMIENTO DE SELECCIÓN

### 2.1. RECURSO DE APELACIÓN

A través del recurso de apelación se pueden impugnar los actos dictados durante el desarrollo del procedimiento de selección hasta antes del perfeccionamiento del contrato.

El recurso de apelación se presenta ante y es resuelto por el Tribunal de Contrataciones del Estado.

Los actos que declaren la nulidad de oficio, la cancelación del procedimiento de selección y otros actos emitidos por el Titular de la Entidad que afecten la continuidad de este, se impugnan ante el Tribunal de Contrataciones del Estado.

#### Importante

- *Una vez otorgada la buena pro, el comité de selección, está en la obligación de permitir el acceso de los participantes y postores al expediente de contratación, salvo la información calificada como secreta, confidencial o reservada por la normativa de la materia, a más tardar dentro del día siguiente de haberse solicitado por escrito.*
- *Luego de otorgada la buena pro no se da a conocer las ofertas cuyos requisitos de calificación no fueron analizados y revisados por el comité de selección.*
- *A efectos de recoger la información de su interés, los postores pueden valerse de distintos medios, tales como: (i) la lectura y/o toma de apuntes, (ii) la captura y almacenamiento de imágenes, e incluso (iii) pueden solicitar copia de la documentación obrante en el expediente, siendo que, en este último caso, la Entidad deberá entregar dicha documentación en el menor tiempo posible, previo pago por tal concepto.*
- *El recurso de apelación se presenta ante la Mesa de Partes del Tribunal o ante las oficinas desconcentradas del OSCE.*

### 2.2. PLAZOS DE INTERPOSICIÓN DEL RECURSO DE APELACIÓN

La apelación contra el otorgamiento de la buena pro o contra los actos dictados con anterioridad a ella se interpone dentro de los ocho (8) días hábiles siguientes de haberse notificado el otorgamiento de la buena pro.

La apelación contra los actos dictados con posterioridad al otorgamiento de la buena pro, contra la declaración de nulidad, cancelación y declaratoria de desierto del procedimiento, se interpone dentro de los ocho (8) días hábiles siguientes de haberse tomado conocimiento del acto que se desea impugnar.





### **CAPÍTULO III DEL CONTRATO**

#### **3.1. PERFECCIONAMIENTO DEL CONTRATO**

Los plazos y el procedimiento para perfeccionar el contrato se realiza conforme a lo indicado en el artículo 141 del Reglamento.

Para perfeccionar el contrato, el postor ganador de la buena pro debe presentar los documentos señalados en los artículos 139 y 175 del Reglamento, así como los previstos en la sección específica de las bases.

#### **3.2. GARANTÍAS**

Las garantías que deben otorgar los postores y/o contratistas, según corresponda, son las de fiel cumplimiento del contrato y por los adelantos.

##### **3.2.1. GARANTÍA DE FIEL CUMPLIMIENTO**

Como requisito indispensable para perfeccionar el contrato, el postor ganador debe entregar a la Entidad la garantía de fiel cumplimiento del mismo por una suma equivalente al diez por ciento (10%) del monto del contrato original. Esta se mantiene vigente hasta el consentimiento de la liquidación final.

##### **3.2.2. GARANTÍA DE FIEL CUMPLIMIENTO POR PRESTACIONES ACCESORIAS**

En las contrataciones que conllevan la ejecución de prestaciones accesorias, tales como mantenimiento, reparación o actividades afines, se otorga una garantía adicional por una suma equivalente al diez por ciento (10%) del monto del contrato de la prestación accesorio, la misma que debe ser renovada periódicamente hasta el cumplimiento total de las obligaciones garantizadas.

##### **3.2.3. GARANTÍA POR ADELANTO**

En caso se haya previsto en la sección específica de las bases la entrega de adelantos, el contratista debe presentar una garantía emitida por idéntico monto conforme a lo estipulado en el artículo 153 del Reglamento.

#### **3.3. REQUISITOS DE LAS GARANTÍAS**

Las garantías que se presenten deben ser incondicionales, solidarias, irrevocables y de realización automática en el país, al solo requerimiento de la Entidad. Asimismo, deben ser emitidas por empresas que se encuentren bajo la supervisión directa de la Superintendencia de Banca, Seguros y Administradoras Privadas de Fondos de Pensiones y que cuenten con clasificación de riesgo B o superior. Asimismo, deben estar autorizadas para emitir garantías; o estar consideradas en la última lista de bancos extranjeros de primera categoría que periódicamente publica el Banco Central de Reserva del Perú.



#### **Importante**

*Corresponde a la Entidad verificar que las garantías presentadas por el postor ganador de la buena pro y/o contratista cumplan con los requisitos y condiciones necesarios para su aceptación y eventual ejecución; sin perjuicio de la determinación de las responsabilidades funcionales que correspondan.*

#### **Advertencia**

*Los funcionarios de las Entidades no deben aceptar garantías emitidas bajo condiciones distintas a las establecidas en el presente numeral, debiendo tener en cuenta lo siguiente:*

*1. La clasificadora de riesgo que asigna la clasificación a la empresa que emite la garantía debe encontrarse listada en el portal web de la SBS (<http://www.sbs.gob.pe/sistema-financiero/clasificadoras-de-riesgo>).*

*2. Se debe identificar en la página web de la clasificadora de riesgo respectiva, cuál es la clasificación vigente de la empresa que emite la garantía, considerando la vigencia a la fecha de emisión de la garantía.*

*3. Para fines de lo establecido en el artículo 148 del Reglamento, la clasificación de riesgo B, incluye las clasificaciones B+ y B.*

*4. Si la empresa que otorga la garantía cuenta con más de una clasificación de riesgo emitida por distintas empresas listadas en el portal web de la SBS, bastará que en una de ellas cumpla con la clasificación mínima establecida en el Reglamento.*

*En caso exista alguna duda sobre la clasificación de riesgo asignada a la empresa emisora de la garantía, se deberá consultar a la clasificadora de riesgos respectiva.*

*De otro lado, además de cumplir con el requisito referido a la clasificación de riesgo, a efectos de verificar si la empresa emisora se encuentra autorizada por la SBS para emitir garantías, debe revisarse el portal web de dicha Entidad (<http://www.sbs.gob.pe/sistema-financiero/relacion-de-empresas-que-se-encuentran-autorizadas-a-emitir-cartas-fianza>).*

*Los funcionarios competentes deben verificar la autenticidad de la garantía a través de los mecanismos establecidos (consulta web, teléfono u otros) por la empresa emisora.*

### **3.4. EJECUCIÓN DE GARANTÍAS**

La Entidad puede solicitar la ejecución de las garantías conforme a los supuestos contemplados en el artículo 155 del Reglamento.

### **3.5. ADELANTOS**

La Entidad puede establecer la entrega de adelantos directos y adelantos para materiales e insumos, y en el caso de contratos bajo la modalidad llave en mano, para equipamiento y mobiliario, de conformidad con el artículo 180 del Reglamento, siempre que ello haya sido previsto en la sección específica de las bases.

Asimismo, la Entidad puede establecer la obligación de constituir un fideicomiso para el manejo de los recursos que el contratista reciba a título de adelanto, de acuerdo al procedimiento, plazos y requisitos señalados en los artículos 184 y 185 del Reglamento.

### **3.6. VALORIZACIONES**

Las valorizaciones son la cuantificación económica de un avance físico en la ejecución de la obra, realizada en un periodo determinado, tienen el carácter de pagos a cuenta y son elaboradas el último día de cada periodo previsto en la sección específica de las bases, por el inspector o supervisor, según corresponda y el contratista.





**MUNICIPALIDAD DISTRITAL DE HUASO**  
**ADJUDICACION SIMPLIFICADA N° 006-2024-MDH/CS-1**

En caso se haya suscrito contrato con un consorcio, el pago de las valorizaciones se realizará a quien se indique en el contrato de consorcio.

**Advertencia**

*En caso de retraso en los pagos a cuenta o pago final por parte de la Entidad, salvo que se deba a caso fortuito o fuerza mayor, esta reconoce al contratista los intereses legales correspondientes, de conformidad con el artículo 39 de la Ley y los artículos 1244, 1245 y 1246 del Código Civil, debiendo repetir contra los responsables de la demora injustificada.*

**3.7. REAJUSTES**

Los reajustes se calculan conforme lo indicado en el numeral 38.3 del artículo 38 y el artículo 195 del Reglamento.

**Importante**

*Tanto la elaboración como la aplicación de las fórmulas polinómicas se sujetan a lo dispuesto en el Decreto Supremo N° 011-79-VC y sus modificatorias, ampliatorias y complementarias.*

**3.8. PENALIDADES**

**3.12.1. PENALIDAD POR MORA EN LA EJECUCIÓN DE LA PRESTACIÓN**

En caso de retraso injustificado del contratista en la ejecución de las prestaciones objeto del contrato, la Entidad le aplica automáticamente una penalidad por mora por cada día de atraso, de conformidad con el artículo 162 del Reglamento.

**3.12.2. OTRAS PENALIDADES**

La Entidad puede establecer penalidades distintas a la mencionada en el numeral precedente, según lo previsto en el artículo 163 del Reglamento y lo indicado en la sección específica de las bases.

Estos dos tipos de penalidades se calculan en forma independiente y pueden alcanzar cada una un monto máximo equivalente al diez por ciento (10%) del monto del contrato vigente, o de ser el caso, del ítem que debió ejecutarse.

**3.9. INCUMPLIMIENTO DEL CONTRATO**

Las causales para la resolución del contrato, serán aplicadas de conformidad con el artículo 36 de la Ley y 164 del Reglamento.

**3.10. DISPOSICIONES FINALES**

Todos los demás aspectos del presente procedimiento no contemplados en las bases se regirán supletoriamente por la Ley y su Reglamento, así como por las disposiciones legales vigentes.



## **SECCIÓN ESPECÍFICA**

### **CONDICIONES ESPECIALES DEL PROCEDIMIENTO DE SELECCIÓN**

(EN ESTA SECCIÓN LA ENTIDAD DEBERÁ COMPLETAR LA INFORMACIÓN EXIGIDA, DE ACUERDO A LAS INSTRUCCIONES INDICADAS)

1  
9  
P





## CAPÍTULO I GENERALIDADES

### 1.1. ENTIDAD CONVOCANTE

Nombre : MUNICIPALIDAD DISTRITAL DE HUASO  
RUC N° : 20211492687  
Domicilio legal : Jiron Luis Felipe de la Puente Uceda S/N  
Teléfono: :  
Correo electrónico: : unidadlogisticamdh@gmail.com

### 1.2. OBJETO DE LA CONVOCATORIA

El presente procedimiento de selección tiene por objeto la **CONTRATACIÓN DE LA EJECUCIÓN DE LA OBRA IOARR "REMODELACION DE LOSA DEPORTIVA; ADQUISICION DE EQUIPO DEPORTIVO - RECREATIVO; CONSTRUCCION DE CERCO PERIMETRICO; EN EL(LA) LOSA DEPORTIVA HUASO, DISTRITO DE HUASO, PROVINCIA JULCAN, DEPARTAMENTO LA LIBERTAD" - CUI N° 2645657**

### 1.3. VALOR REFERENCIAL<sup>4</sup>

El valor referencial asciende a CIENTO TREINTA Y OCHO MIL NOVECIENTOS CUARENTA Y CUATRO CON 42/100 SOLES (**S/ 138,944.42**), incluidos los impuestos de Ley y cualquier otro concepto que incida en el costo total de la ejecución de la obra. El valor referencial ha sido calculado al mes de agosto del 2024, según el presupuesto de obra del expediente técnico aprobado con la Resolución Gerencial N°088-2024-MDH-GM/PAMS de fecha 26 de **AGOSTO del 2024**

Valor Referencial (VR)	Límites <sup>5</sup>	
	Inferior	Superior
<b>S/138,944.42</b> (ciento treinta y ocho mil novecientos cuarenta y cuatro con 42/100 Soles)	<b>S/ 125,049.99</b> (ciento veinticinco mil cuarenta y nueve con 99/100 soles)	<b>S/ 152,838.86</b> (ciento cincuenta y dos mil ochocientos treinta y ocho con 86/100 soles)

#### Importante

*El precio de las ofertas no puede exceder los límites del valor referencial de conformidad con el numeral 28.2 del artículo 28 de la Ley.*

<sup>4</sup> El monto del valor referencial indicado en esta sección de las bases no debe diferir del monto del valor referencial consignado en la ficha del procedimiento en el SEACE. No obstante, de existir contradicción entre estos montos, primará el monto del valor referencial indicado en las bases aprobadas.

<sup>5</sup> De acuerdo a lo señalado en el artículo 48 del Reglamento, estos límites se calculan considerando dos (2) decimales. Para



#### 1.4. EXPEDIENTE DE CONTRATACIÓN

Documento y fecha de aprobación del expediente de contratación	: INFORME N°385-2024-SGDI-MDH/LAMM 26/08/2024
Documento y fecha de aprobación del expediente técnico	: RESOLUCIÓN GERENCIAL N°088-2024-MDH-GM/PAMS
Documento y fecha de actualización del expediente técnico, de corresponder	: No corresponde
Tipo y número del procedimiento de selección que se convocó para la elaboración del expediente técnico, de corresponder	: No corresponde

#### 1.5. FUENTE DE FINANCIAMIENTO

RECURSOS DETERMINADOS:  
CERTIFICACION DE CREDITO PRESUPUESTARIO N°377

##### Importante

*La fuente de financiamiento debe corresponder a aquella prevista en la Ley de Equilibrio Financiero del Presupuesto del Sector Público del año fiscal en el cual se convoca el procedimiento de selección.*

#### 1.6. SISTEMA DE CONTRATACIÓN

El presente procedimiento se rige por el sistema de **A SUMA ALZADA**, de acuerdo con lo establecido en el expediente de contratación respectivo.

#### 1.7. MODALIDAD DE EJECUCIÓN

POR CONTRATA

#### 1.8. ALCANCES DEL REQUERIMIENTO

El alcance de la ejecución de la obra está definido en el Capítulo III de la presente sección de las bases.

#### 1.9. PLAZO DE EJECUCIÓN DE LA OBRA

El plazo de ejecución de la obra materia de la presente convocatoria, es de **treinta (30)** días calendario, en concordancia con lo establecido en el expediente de contratación y en el expediente técnico de obra.

#### 1.10. COSTO DE REPRODUCCIÓN Y ENTREGA DE BASES Y DEL EXPEDIENTE TÉCNICO DE LA OBRA

Los participantes registrados tienen el derecho a recabar las bases y el expediente técnico de la obra en versión impresa o digital, según su elección, para cuyo efecto deben:

Pagar en : **Caja de la entidad**

Recoger en : **Plaza de armas S/N – Huaso – Julcan – La Libertad**





**MUNICIPALIDAD DISTRITAL DE HUASO**  
**ADJUDICACION SIMPLIFICADA N° 006-2024-MDH/CS-1**

Costo de bases : Impresa: S/10.00 (DIEZ CON 00/100 SOLES)

Costo del expediente técnico : Impreso: La reproducción del Expediente Técnico y Planos, serán a cuenta del participante, por lo que se otorgarán las facilidades para su reproducción física.

Digital: S/10.00 (DIEZ CON 00/100 SOLES)

Las bases y el expediente técnico se entregan inmediatamente después de realizado el pago correspondiente. Excepcionalmente, el expediente técnico en versión impresa puede ser entregado dentro del plazo máximo de un (1) día hábil de efectuado el pago.

**Importante**

- *La Entidad debe entregar una constancia o formulario de cargos en donde consta que el participante recibió el expediente técnico completo. Dicha constancia o formulario debe incluir un índice del contenido del expediente técnico y número de folios correspondientes.*
- *El costo de entrega del ejemplar de las bases y del expediente técnico, no puede exceder el costo de su reproducción.*

**Advertencia**

*Las Entidades deben cautelar bajo responsabilidad que la versión impresa y digital del expediente técnico correspondan a la versión original del expediente técnico aprobado.*

**1.11. ACCESO VIRTUAL AL EXPEDIENTE TÉCNICO DE LA OBRA**

El expediente técnico de la obra en versión digital se encuentra publicado en el SEACE, obligatoriamente, desde la fecha de la convocatoria del presente procedimiento de selección.

**1.12. BASE LEGAL**

- Ley N°31953 - Ley de Presupuesto del Sector Público para el Año Fiscal 2024
- Ley N°31954 - Ley de Equilibrio Financiero del Presupuesto del Sector Público para el Año Fiscal 2024
- Decreto Supremo N° 011-79-VC.
- Texto Único Ordenado de la Ley N°30225, Ley de Contrataciones del Estado. Aprobado mediante Decreto Supremo N°082-2019-EF, y sus modificatorias
- Decreto Supremo N°344-2018-EF, que aprueba el Reglamento de la Ley N°30225, y sus modificatorias
- Directiva N°001-2011-EF/63.01, aprobada mediante Resolución Directoral N° 001-2017-EF/63.01 y modificatorias, que aprueba la Directiva para la Programación Multianual en el Marco del Sistema Nacional de Programación Multianual y Gestión de Inversiones.
- Ley N°27444, Ley del Procedimiento Administrativo General y modificatoria.
- Ley N°27806, Ley de Transparencia y de acceso a la Información Pública y modificatoria.
- Ley N°29783 - Ley de Seguridad y Salud en el Trabajo
- Decreto Supremo N°005-2012-TR que aprueba el Reglamento de la Ley de Seguridad y Salud en el Trabajo
- Decreto Legislativo N°635- Código Penal: Artículo 168° Inciso A - Atentado contra las condiciones de seguridad y salud en el trabajo
- Reglamento Nacional de Edificaciones aprobado con fecha 23 de mayo de 2006 y sus modificatorias vigentes.
- Decreto Supremo N°011-2006-VIVIENDA, Aprueban 66 Normas Técnicas del Reglamento Nacional de Edificaciones - RNE y sus modificatorias.
- Decreto Supremo N°011-2019-TR, Decreto Supremo que aprueba el Reglamento de Seguridad y Salud en el Trabajo para el Sector Construcción.
- Resolución Ministerial N°146-2021-VIVIENDA que aprueba Ficha de Homologación
- Directiva y Opiniones del OSCE
- Código civil



## CAPÍTULO II DEL PROCEDIMIENTO DE SELECCIÓN

### 2.1. CALENDARIO DEL PROCEDIMIENTO DE SELECCIÓN

Según el cronograma de la ficha de selección de la convocatoria publicada en el SEACE.

#### Importante

*De conformidad con la vigesimosegunda Disposición Complementaria Final del Reglamento, en caso la Entidad (Ministerios y sus organismos públicos, programas o proyectos adscritos) haya difundido el requerimiento a través del SEACE siguiendo el procedimiento establecido en dicha disposición, no procede formular consultas u observaciones al requerimiento.*

### 2.2. CONTENIDO DE LAS OFERTAS

La oferta contendrá, además de un índice de documentos<sup>6</sup>, la siguiente documentación:

#### 2.2.1. Documentación de presentación obligatoria

##### 2.2.1.1. Documentos para la admisión de la oferta

- Declaración jurada de datos del postor. (**Anexo N° 1**)
- Documento que acredite la representación de quien suscribe la oferta.

En caso de persona jurídica, copia del certificado de vigencia de poder del representante legal, apoderado o mandatario designado para tal efecto.

En caso de persona natural, copia del documento nacional de identidad o documento análogo, o del certificado de vigencia de poder otorgado por persona natural, del apoderado o mandatario, según corresponda.

En el caso de consorcios, este documento debe ser presentado por cada uno de los integrantes del consorcio que suscriba la promesa de consorcio, según corresponda.

#### Advertencia

*De acuerdo con el artículo 4 del Decreto Legislativo N° 1246, las Entidades están prohibidas de exigir a los administrados o usuarios la información que puedan obtener directamente mediante la interoperabilidad a que se refieren los artículos 2 y 3 de dicho Decreto Legislativo. En esa medida, si la Entidad es usuaria de la Plataforma de Interoperabilidad del Estado – PIDE<sup>7</sup> y siempre que el servicio web se encuentre activo en el Catálogo de Servicios de dicha plataforma, no corresponderá exigir el certificado de vigencia de poder y/o documento nacional de identidad.*

- Declaración jurada de acuerdo con el literal b) del artículo 52 del Reglamento. (**Anexo N° 2**)
- Declaración jurada de cumplimiento del Expediente Técnico, según el numeral 3.1

<sup>6</sup> La omisión del índice no determina la no admisión de la oferta.





**MUNICIPALIDAD DISTRITAL DE HUASO**  
**ADJUDICACION SIMPLIFICADA N° 006-2024-MDH/CS-1**

del Capítulo III de la presente sección. **(Anexo N° 3)**

- e) Declaración jurada de plazo de ejecución de la obra. **(Anexo N° 4)**
- f) Promesa de consorcio con firmas legalizadas, de ser el caso, en la que se consigne los integrantes, el representante común, el domicilio común y las obligaciones a las que se compromete cada uno de los integrantes del consorcio, así como el porcentaje equivalente a dichas obligaciones. **(Anexo N° 5)**
- g) El precio de la oferta en SOLES y:
  - ✓ El desagregado de partidas, cuando el procedimiento se haya convocado a suma alzada.
  - ✓ Los precios unitarios, considerando las partidas según lo previsto en el último párrafo del literal b) del artículo 35 del Reglamento.

Asimismo, la oferta incluye el monto de la prestación accesorio, cuando corresponda. **(Anexo N° 6)**

El precio total de la oferta y los subtotales que lo componen deben ser expresados con dos (2) decimales. Los precios unitarios pueden ser expresados con más de dos (2) decimales.

**Importante**

- *El comité de selección no puede incorporar documentos adicionales para la admisión de la oferta a los establecidos en este acápite.*
- *El análisis de precios unitarios y el detalle de los gastos generales fijos y variables de la oferta se presentan para el perfeccionamiento del contrato.*
- *El comité de selección declara no admitidas las ofertas que no se encuentren dentro de los límites del valor referencial previstos en el numeral 28.2 del artículo 28 de la Ley. Asimismo, verifica la presentación de los documentos requeridos. De no cumplir con lo requerido, la oferta se considera no admitida.*

**2.2.1.2. Documentos para acreditar los requisitos de calificación**

Incorporar en la oferta los documentos que acreditan los “**Requisitos de Calificación**” que se detallan en el numeral 3.2 del Capítulo III de la presente sección de las bases.

**2.2.2. Documentación de presentación facultativa:**

- a) *Solicitud de bonificación del cinco por ciento (5%) por tener la condición de micro y pequeña empresa (Anexo N°11).*
- b) *Incorporar en la oferta los documentos que acreditan los “Factores de Evaluación” establecidos en el Capítulo IV de la presente sección de las bases, a efectos de obtener el puntaje previsto en dicho Capítulo para cada factor.*

**Advertencia**

*El comité de selección no podrá exigir al postor la presentación de documentos que no hayan sido indicados en los acápites “Documentos para la admisión de la oferta”, “Requisitos de calificación” y “Factores de evaluación”.*





### 2.3. REQUISITOS PARA PERFECCIONAR EL CONTRATO

El postor ganador de la buena pro debe presentar los siguientes documentos para perfeccionar el contrato:

- a) Garantía de fiel cumplimiento del contrato.
- b) Contrato de consorcio con firmas legalizadas ante Notario de cada uno de los integrantes, de ser el caso.
- c) Código de cuenta interbancaria (CCI) o, en el caso de proveedores no domiciliados, el número de su cuenta bancaria y la entidad bancaria en el exterior.
- d) Copia de la vigencia del poder del representante legal de la empresa que acredite que cuenta con facultades para perfeccionar el contrato, cuando corresponda.
- e) Copia de DNI del postor en caso de persona natural, o de su representante legal en caso de persona jurídica.
- f) Domicilio para efectos de la notificación durante la ejecución del contrato.
- g) Autorización de notificación de la decisión de la Entidad sobre la solicitud de ampliación de plazo mediante medios electrónicos de comunicación<sup>8</sup>. **(Anexo N° 12)**
- h) Constancia de capacidad libre de contratación expedida por el RNP<sup>9</sup>.
- i) Programa de Ejecución de Obra (CPM) el cual presenta la ruta crítica y el calendario de avance de obra valorizado.
- j) Calendario de adquisición de materiales e insumos necesarios para la ejecución de obra, en concordancia con el calendario de avance de obra valorizado. Este calendario se actualiza con cada ampliación de plazo otorgada, en concordancia con el calendario de avance de obra valorizado vigente.
- k) Calendario de utilización de equipo, en caso la naturaleza de la contratación lo requiera.
- l) Memoria en la que se señalen las consideraciones que se han tomado en cuenta para la elaboración de los documentos indicados en los literales i) j) y k).
- m) Análisis de precios unitarios de las partidas y detalle de los gastos generales fijos y variables de la oferta, en caso de obras sujetas a precios unitarios<sup>10</sup>.
- n) Desagregado por partidas que dio origen a la oferta, en caso de obras a suma alzada.
- o) Copia de documentos que sustenten la propiedad, la posesión, el compromiso de compra venta o alquiler u otro documento que acredite la disponibilidad del requisito de calificación equipamiento estratégico. En el caso que el postor ganador sea un consorcio los documentos de acreditación de este requisito pueden estar a nombre del consorcio o de uno de sus integrantes.
- p) Copia de los diplomas que acrediten la formación académica requerida del plantel profesional clave, en caso que el grado o título profesional requerido no se encuentre publicado en el Registro Nacional de Grados Académicos y Títulos Profesionales a cargo de la de la Superintendencia Nacional de Educación Superior Universitaria – SUNEDU<sup>11</sup>.
- q) Copia de (i) contratos y su respectiva conformidad o (ii) constancias o (iii) certificados o (iv) cualquier otra documentación que, de manera fehaciente demuestre la experiencia del personal que conforma el plantel profesional clave.

#### Importante

- *Corresponde a la Entidad verificar que las garantías presentadas por el postor ganador de la buena pro cumplan con los requisitos y condiciones necesarios para su aceptación y eventual ejecución, sin perjuicio de la determinación de las responsabilidades funcionales que correspondan.*
- *De conformidad con el Reglamento Consular del Perú aprobado mediante Decreto Supremo N° 076-2005-RE para que los documentos públicos y privados extendidos en el exterior tengan validez en el Perú, deben estar legalizados por los funcionarios*

<sup>8</sup> En tanto se implemente la funcionalidad en el SEACE, de conformidad con la Primera Disposición Complementaria Transitoria del Decreto Supremo N° 234-2022-EF.

<sup>9</sup> Este requisito no aplica para procedimientos de contratación directa por la causal de carácter de secreto, secreto militar o por razones de orden interno.

<sup>10</sup> La Entidad puede requerir este documento en caso de obras a suma alzada.





consulares peruanos y refrendados por el Ministerio de Relaciones Exteriores del Perú, salvo que se trate de documentos públicos emitidos en países que formen parte del Convenio de la Apostilla, en cuyo caso bastará con que estos cuenten con la Apostilla de la Haya<sup>12</sup>.

- La Entidad no puede exigir documentación o información adicional a la consignada en el presente numeral para el perfeccionamiento del contrato.

## 2.4. PERFECCIONAMIENTO DEL CONTRATO

El contrato se perfecciona con la suscripción del documento que lo contiene. Para dicho efecto el postor ganador de la buena pro, dentro del plazo previsto en el artículo 141 del Reglamento, debe presentar la documentación requerida en mesa de partes de la Municipalidad Distrital de Huaso, ubicado en la calle Luis Felipe de Puente Uceda S/N (centro cívico), distrito de Huaso, Provincia de Julcán, Departamento de la Libertad; en el horario de 08:00 horas hasta las 16:30 horas.

### Importante

En el caso de contratación de obras por paquete, se debe suscribir un contrato por cada obra incluida en el paquete.

## 2.5. VALORIZACIONES

El periodo de valorización será **MENSUAL**.

### Importante

- Cuando el periodo de valorización establecido por la Entidad sea el mensual, el plazo del pago de la valorización se regirá por lo dispuesto en el numeral 194.7 del artículo 194 del Reglamento. En cambio, si la Entidad prevé un periodo de valorización distinto al mensual, se debe establecer los plazos y procedimiento aplicables para la valorización, teniendo en consideración lo dispuesto en el numeral 194.6 del referido artículo, así como el plazo para el pago de las valorizaciones.
- Las valorizaciones de obra se presentan a través del módulo de ejecución contractual del SEACE. Dicha obligación aplica a los contratos de obra que deriven de procedimientos de selección para la ejecución de obras, convocados a partir de la entrada en vigencia de la Directiva N° 001-2022-OSCE/CD "Gestión de las valorizaciones de obra a través del SEACE"<sup>13</sup>. Mediante comunicado el OSCE publica y difunde la relación de Entidades obligadas a usar la sección de valorizaciones electrónicas como medio para la gestión de las valorizaciones de obra. El primer listado de entidades obligadas se encuentra publicado en el siguiente enlace:

<https://www.gob.pe/institucion/osce/noticias/575017-comunicado-n-001-2022-osce>

## 2.6. ADELANTOS

La entidad no otorgará adelantos

## 2.7. PLAZO PARA EL PAGO DEL SALDO DE LA LIQUIDACIÓN DEL CONTRATO DE OBRA

La Entidad o el contratista, según corresponda, deben efectuar el pago del monto correspondiente al saldo de la liquidación del contrato de obra, en el plazo de **TREINTA ( )** días calendario, computados desde el día siguiente del consentimiento de la liquidación. Para tal efecto, la parte que solicita el pago debe presentar el comprobante de pago respectivo.

<sup>12</sup> Según lo previsto en la Opinión N° 009-2016/DTN.



### CAPÍTULO III REQUERIMIENTO

#### Importante

*Es responsabilidad de la Entidad cautelar la adecuada formulación del expediente técnico, debiendo asegurar la calidad técnica y reducir la necesidad de su reformulación por errores o deficiencias técnicas que repercutan en el proceso de contratación y en la ejecución de la obra.*

#### 3.1. TERMINOS DE REFERENCIA

##### 1. EXPEDIENTE TÉCNICO E INFORMACIÓN COMPLEMENTARIA DEL EXPEDIENTE TÉCNICO:

##### 1.01 NOMBRE Y CODIGO DEL PROYECTO

"REMODELACION DE LOSA DEPORTIVA; ADQUISICION DE EQUIPO DEPORTIVO - RECREATIVO; CONSTRUCCION DE CERCO PERIMETRICO; EN EL(LA) LOSA DEPORTIVA HUASO, DISTRITO DE HUASO, PROVINCIA JULCAN, DEPARTAMENTO LA LIBERTAD" - CUI N° 2645657

##### 1.02 UBICACIÓN Y ACCESOS AL PROYECTO

##### 1.02.1 Ubicación

El lugar asignado para la remodelación de losa deportiva se encuentra ubicado en la provincia de Julcán, departamento de La Libertad, distrito de Huaso

##### a) Ubicación política

Departamento : La Libertad  
Provincia : Julcán  
Distrito : Huaso

##### b) Ubicación cartográfica

Coordenadas UTM WGS-84

UBICACION	NORTE	ESTE	LATITUD	ALTITUD
HUASO	9090091.201	785012.424	81°28'42.7°	309820 msnm

##### a) Ubicación geográfica

Coordenada UTM: 785012.424 m Este; 9090091.201 m Norte  
Altitud promedio: 309820 msnm

##### 1.02.2 Acceso a la zona

DESDE	HACIA	VIA	DISTANCIA KM.	TIEMPO (H)
TRUJILLO	JULCAN	ASFALTADA	99.00	2 hrs 21 min
JULCAN	HUASO	AFIRMADO	59.00	2 hrs 12 min





**MUNICIPALIDAD DISTRITAL DE HUASO**  
**ADJUDICACION SIMPLIFICADA N° 006-2024-MDH/CS-1**

**UBICACIÓN DE LA ZONA DE INTERVENCIÓN DEL PROYECTO**



Mapa No 02

UBICACIÓN DEL PROYECTO: PROVINCIA DE JULCAN, DISTRITO DE HUASO

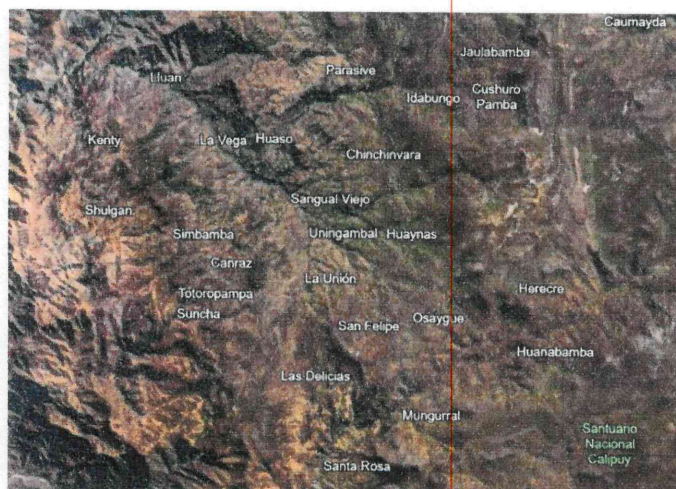

P  
g  
f





### VISTA SATELITAL DE LA UBICACIÓN DE LA LOSA DE HUASO



## 1.03 CARACTERISTICAS GENERALES DE LA ZONA

### 1.03.1 Topografía

El terreno presenta un relieve topográfico llano, con ligera pendiente clasificándolo como topografía plana o llana.

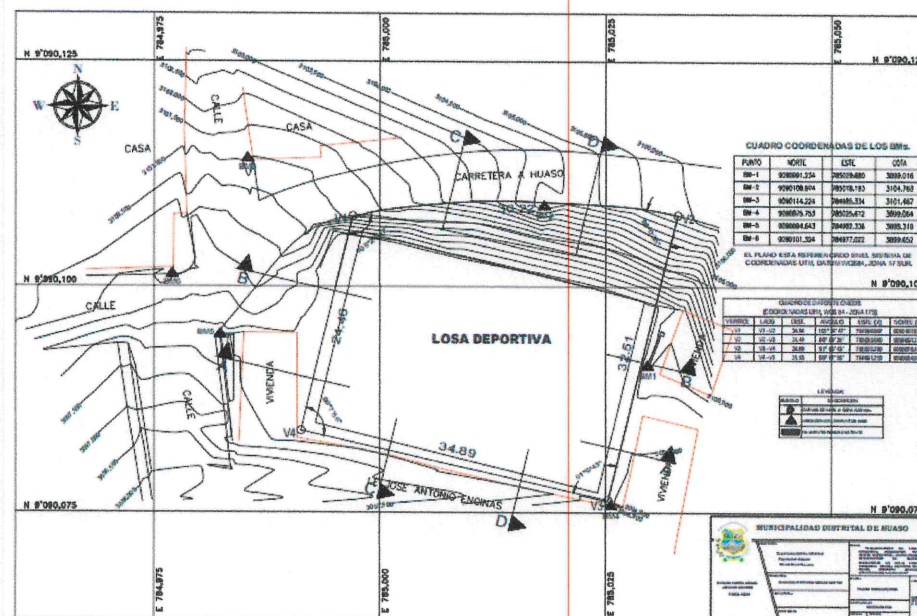

### 1.03.2 Clima

La zona donde se ubica el proyecto es de clima templado con 16 °C durante el año. La época lluviosa es de Octubre a Mayo y la época de sequía de Mayo a Septiembre; la variedad de climas también afecta a Huaso que por el calentamiento global ha cambiado un poco las fechas de lluvia y sequía.





### **1.03.3 Geología**

En promedio de suelo orgánico y apto para el cultivo, teniendo como base un manto de terreno arcilloso de baja plasticidad de condiciones estables y libres de la presencia de napa freática.

### **1.03.4 Suelos**

El terreno se presenta de REGULAR calidad como suelo de fundación, condiciones que van a afectar su comportamiento ante la presencia de cargas.

### **1.03.5 Actividades económicas**

En esta área de influencia comprendida en el Distrito de Huaso la Agricultura y Ganadería representan las principales actividades económicas de los moradores del lugar. Siendo la producción agrícola ganadera de la zona es eminente de auto consumo.

### **1.03.6 Población**

El centro poblado de Huaso cuenta con una población promedio de 300 habitantes, equivalente a un promedio de 70 familias es una comunidad mestiza hispana (castellano).

### **1.03.7 Planeamiento urbano**

Promover el desarrollo territorial planificado y ordenado con infraestructura urbana adecuada, que asegure una mejor calidad de vida de los ciudadanos ante el crecimiento urbanístico distrital, teniendo en cuenta al nuevo enfoque de descentralización y apoyo del Gobierno Central, específicamente del Ministerio de Vivienda, Construcción y Saneamiento, dentro del programa Integral de Mejoramiento de Barrios y Pueblos.

### **1.03.8 Servicios básicos existentes**

El proyecto cuenta con los siguientes servicios:

- Agua Potable : Si existe.
- Desagüe : Si existe.
- Luz Eléctrica : Si existe.
- Telefonía : Solo existe telefonía móvil y satelital.
- Señal Televisiva: Si existe.
- Señal Radial : Si existe.

### **1.03.9 Población Beneficiaria:**

El centro poblado de Huaso cuenta con una población promedio de 300 habitantes, equivalente a un promedio de 70 familias es una comunidad mestiza hispana (castellano).

Los beneficiarios están conformados por los habitantes cuya actividad es la agricultura y agropecuaria, principalmente agricultura, tienen una economía de subsistencia sin mayores márgenes de capitalización.

## **1.04 DESCRIPCION DE LA SITUACION EXISTENTE**

### **1.04.1 Losa deportiva:**

Se encuentra en mal estado de conservación y falta de implementación, presenta desgaste de la superficie de concreto, peladuras con exposición de agregados, grietas, fisuras y fallas en las juntas de dilatación provocando desniveles entre paños, presenta ausencia de pintura en losa deportiva





Consta con un área de 750.13m<sup>2</sup>

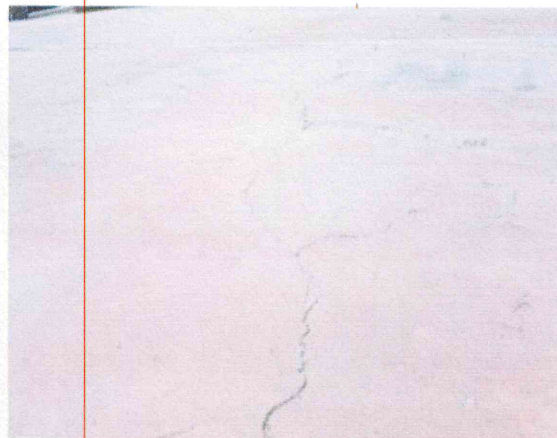
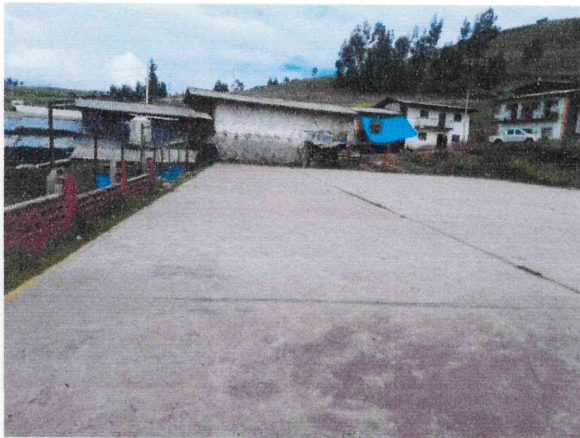

#### 1.04.2 Implementación deportiva

los elementos de arcos de futbol se encuentran en mal estado, estas presentan oxido debido a su deterioro.

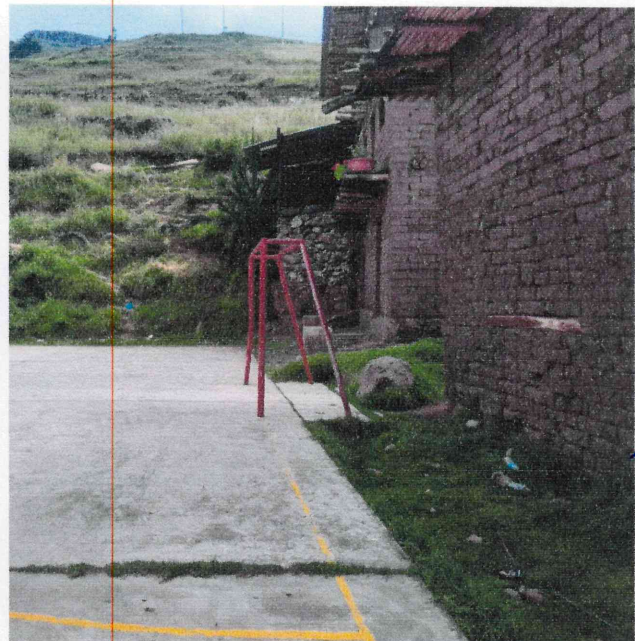
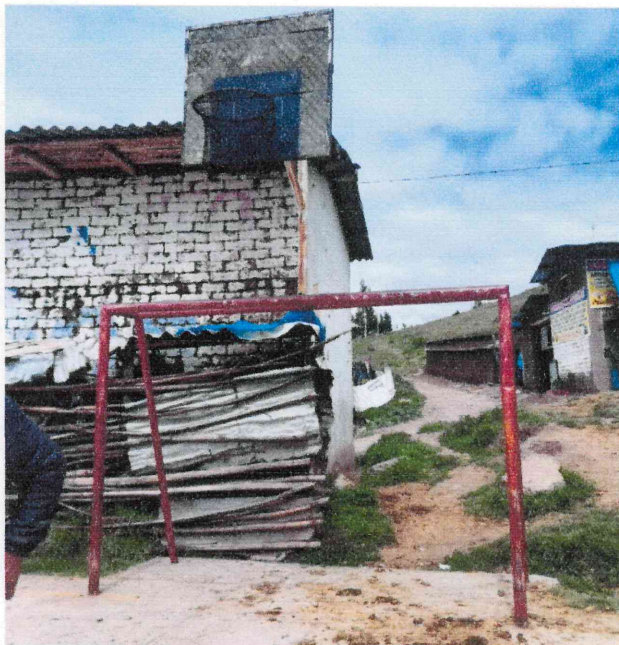

- El área deportiva en mención no cuenta con graderías ni cerco perimétrico, por lo que se propone como obra nueva.

### 1.05 DESCRIPCION DEL PROYECTO Y METAS

El estudio definitivo a nivel de expediente técnico el cual es elaborado, teniendo en cuenta todos los parámetros y metas preestablecidos que consiste en las siguientes actividades:

#### 1.05.1 Resane y pintado en losa deportiva existente.

La plataforma deportiva existente será rehabilitada, considerando trabajo de resanes en su superficie, así como el retiro y reposición de las juntas asfálticas en mal estado.

La losa deportiva estará destinada para una cancha de basquetbol y vóley, su acabado final será pintado con pintura de tráfico, de colores distintos según las actividades de las disciplinas a desarrollar como está indicado en los planos y





especificaciones técnicas, el área por cubrir es de 701.26m

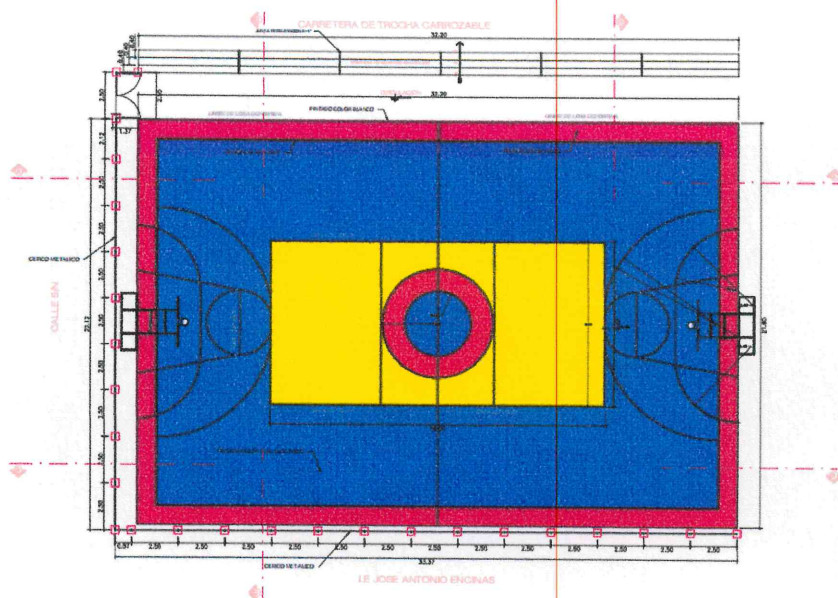

### 1.05.2 Construcción de tribuna deportiva

La gradería de concreto ha sido diseñada en base a la normativa vigente, para contemplar el desarrollo de las actividades en la losa deportiva. Su estructura es de concreto simple C:H 1:8+70% P.M., así como un acabado semipulido y bruñido para una mejor armonía con el proyecto.

Se instalará 18.15 ml de cobertura de polipropileno alveolar. color azul.

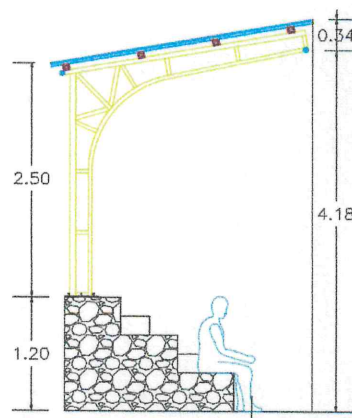
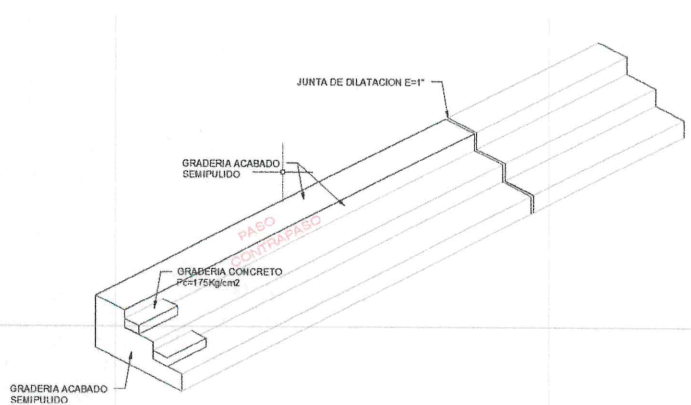

### 1.05.3 Construcción de cerco perimétrico

Construcción de cerco metálico con malla olímpica con una longitud de 58.61ml, el cual debera ser pintado con esmalte y zincromato.

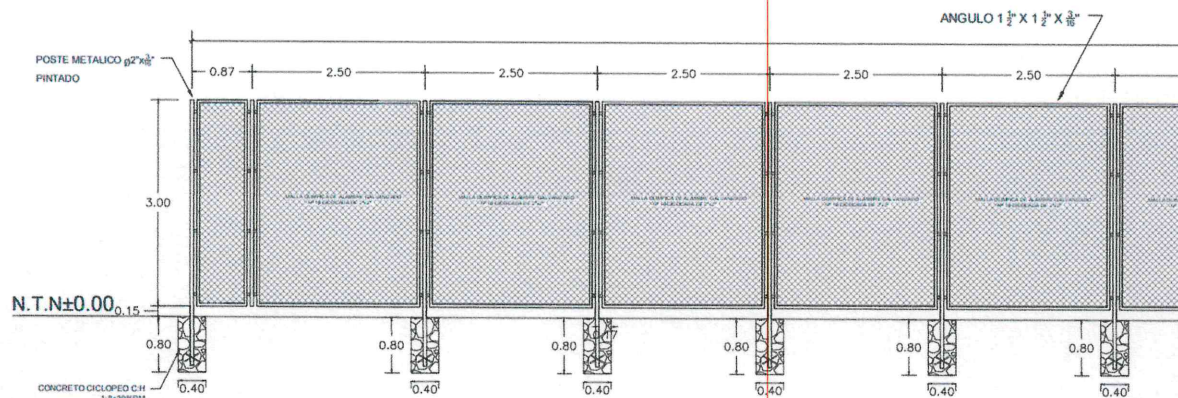

#### 1.05.4 Iluminación

Para que se desarrollen las actividades recreativas en mejores condiciones, se ha propuesto la instalación de 6 poste de concreto sobre los cuales se instalaran 6 reflectores led de 800 watts, las cuales iluminaran la losa a cualquier momento del día y en óptimas condiciones.

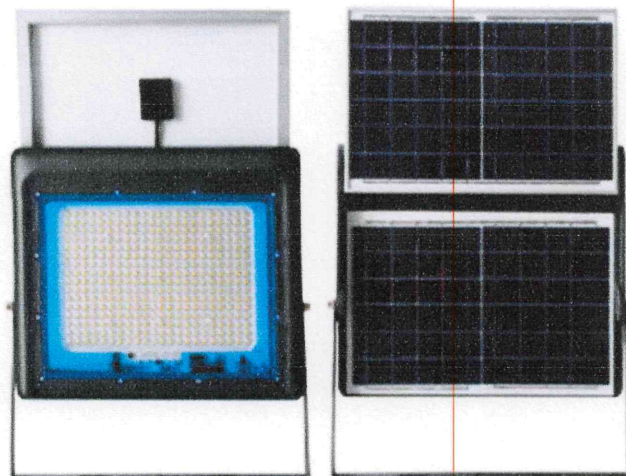

#### 1.05.5 Accesorios para losa deportiva

La losa deportiva estará destinada para diferentes actividades deportivas como cancha de futbol básquet y vóley, para la cual es necesario de los siguientes accesorio:

- se implementara 2 arcos de futbol uno a cada extremo central de la losa con anclajes para los tableros de básquet.
- Suministro de una net para voley

P  
g  
f



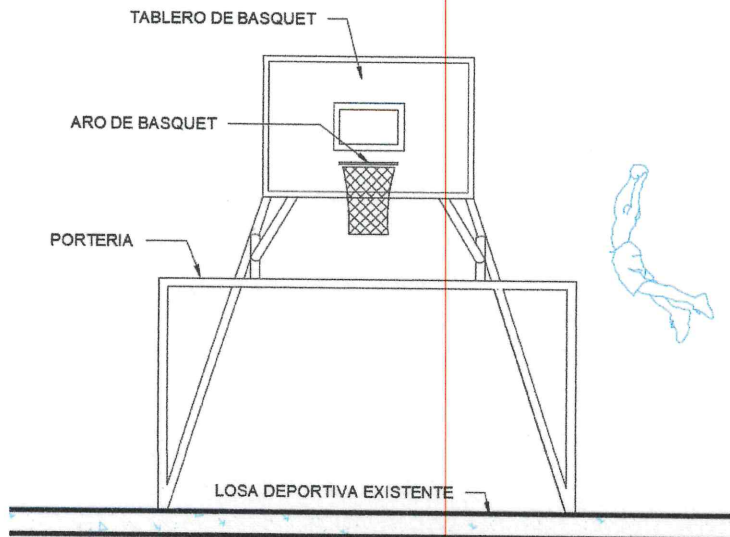

## **1.06 PLAZO DE EJECUCION**

El plazo de ejecución para la implementación de las metas de la IOARR, es de **30 (TREINTA)** días calendarios.

## **1.07 MODALIDAD DE EJECUCIÓN**

Administración indirecta - por contrata y a suma alzada.

## **1.08 SISTEMA DE CONTRATACIÓN**

Adjudicación simplificada de menor cuantía.

## **1.09 VALOR REFERENCIAL**

La IOARR tiene un presupuesto de **S/ 138,944.42 (ciento treinta y ocho mil novecientos cuarenta y cuatro con 42/100 Soles)**, correspondiendo los precios al mes de agosto del AÑO 2024.

## **1.10 FUENTE DE FINANCIAMIENTO.**

Recursos serán determinados por la Entidad.

## **1.11 ADELANTOS.**

### **1.11.1 ADELANTO DIRECTO**

La entidad no otorgará adelantos

### **1.11.2 ADELANTO DE MATERIALES**

La entidad no otorgará adelantos

## **2. ANTECEDENTES:**

La Oficina de la Unidad Formuladora de la Municipalidad Distrital de Huaso, mediante FORMATO N° 07-C, con fecha 04/06/2024, aprueba la IOARR: **"REMODELACION DE LOSA DEPORTIVA; ADQUISICION DE EQUIPO DEPORTIVO - RECREATIVO; CONSTRUCCION DE CERCO PERIMETRICO; EN EL(LA) LOSA DEPORTIVA HUASO, DISTRITO DE HUASO, PROVINCIA JULCAN, DEPARTAMENTO LA LIBERTAD"** - CUI N° 2645657

Mediante Resolución Gerencial N° 088-2024-MDH-GM/PAMS de fecha 26 de agosto de 2024, se aprobó el expediente técnico de la IOARR: **"REMODELACION DE LOSA DEPORTIVA; ADQUISICION DE EQUIPO DEPORTIVO - RECREATIVO; CONSTRUCCION DE CERCO PERIMETRICO; EN EL(LA) LOSA DEPORTIVA HUASO, DISTRITO DE HUASO, PROVINCIA JULCAN. DEPARTAMENTO LA LIBERTAD"** - CUI N° 2645657 con un presupuesto total de





**MUNICIPALIDAD DISTRITAL DE HUASO**  
**ADJUDICACION SIMPLIFICADA N° 006-2024-MDH/CS-1**

NUEVE CON 42/100 SOLES) y un valor referencial de Obra: S/ 138,944.42 (ciento treinta y ocho mil novecientos cuarenta y cuatro con 42/100 Soles)

**3. OBJETIVO:**

Es la contratación de una persona natural o jurídica que se encargue de la ejecución de la IOARR: "REMODELACION DE LOSA DEPORTIVA; ADQUISICION DE EQUIPO DEPORTIVO - RECREATIVO; CONSTRUCCION DE CERCO PERIMETRICO; EN EL(LA) LOSA DEPORTIVA HUASO, DISTRITO DE HUASO, PROVINCIA JULCAN, DEPARTAMENTO LA LIBERTAD" - CUI N° 2645657.

**2.1. Objetivo específico**

- Mejorar la infraestructura deportiva del distrito de Huaso.
- Dotar de ambientes en condiciones óptimas para mejorar la calidad del servicio deportivo
- Generación de fuentes de trabajo temporal para los pobladores de Huaso.
- Mejorar la calidad de vida de los pobladores de la localidad.

**4. FINALIDAD PUBLICA.**

Le ejecución de la IOARR: "REMODELACION DE LOSA DEPORTIVA; ADQUISICION DE EQUIPO DEPORTIVO - RECREATIVO; CONSTRUCCION DE CERCO PERIMETRICO; EN EL(LA) LOSA DEPORTIVA HUASO, DISTRITO DE HUASO, PROVINCIA JULCAN, DEPARTAMENTO LA LIBERTAD" - CUI N° 2645657, toma parte de los proyectos del Presupuesto Institucional modificado PIM-2024, por lo tanto se requiere contratar el servicio para ejecutar la inversión, de acuerdo a la normativa vigente en el marco del TUO de la Ley de Contrataciones del Estado aprobado mediante decreto supremo N° 082-2019-EF y su reglamento aprobado mediante decreto supremo N° 344-2018-EF y modificaciones, con la finalidad de Optimizar la actual condición del Servicio deportivo del Distrito de Huaso, Provincia de Julcán, Departamento de La Libertad.

**5. VALOR REFERENCIAL DEL PROYECTO.**

El valor referencial para la ejecución de la Obra IOARR: "REMODELACION DE LOSA DEPORTIVA; ADQUISICION DE EQUIPO DEPORTIVO - RECREATIVO; CONSTRUCCION DE CERCO PERIMETRICO; EN EL(LA) LOSA DEPORTIVA HUASO, DISTRITO DE HUASO, PROVINCIA JULCAN, DEPARTAMENTO LA LIBERTAD" - CUI N° 2645657, asciende a la suma de S/ 138,944.42 (ciento treinta y ocho mil novecientos cuarenta y cuatro con 42/100 Soles), de acuerdo con el siguiente detalle:

<b>COSTO DIRECTO</b>	<b>S/ 102,390.88</b>
GASTOS GENERALES 10%	S/ 10,239.09
UTILIDAD 5%	S/ 5,119.54
<b>SUB TOTAL</b>	<b>S/ 117,749.51</b>
IGV 18%	S/ 21,194.91
<b>TOTAL</b>	<b>S/ 138,944.42</b>

**6. FECHA DE ELABORACION DE EXPEDIENTE TECNICO.**

La fecha del Valor de Expediente de la obra es del mes de julio de 2024.

**7. PLAZO DE EJECUCION**

El plazo de ejecución es de cuarenta y cinco (30) días calendarios.

**8. MODALIDAD DE EJECUCION**

Indirecta (por contrata)

**9. SISTEMA DE CONTRATACION**

Es A SUMA ALZADA.

**10.DESCRIPCION TECNICA DE LA IOARR**

En el Presente IOARR tiene como objetivo mejorar y optimizar la calidad del servicio de esparcimiento público, enfocado al deporte y cultura.





**MUNICIPALIDAD DISTRITAL DE HUASO**  
**ADJUDICACION SIMPLIFICADA N° 006-2024-MDH/CS-1**

En la presente IOARR se ha considerado el mejorar los ambientes de la losa deportiva, para lo cual se ejecutarán las siguientes metas:

CUADRO DE METAS FISICAS			
ITEM	DESCRIPCION	UND	METRADO
01	Remodelación de losa deportiva	M2	701.26
02	ADQUISICION DE EQUIPO DEPORTIVO: - Instalación de arcos de futbol c/tablero de basquet y accesorios	UND	2
03	Construcción de graderías de concreto 175kg/am2 C:H 1:8+30% P.M	ML	32.20
04	Cerco perimétrico metálico	ML	91.39

#### 11.INICIO DE PLAZO DE EJECUCION

El inicio del plazo de ejecución de la obra comienza a regir desde el día siguiente de que se cumplan las condiciones establecidas en el numeral 176.1 del artículo 176 del Reglamento de la Ley N° 30225 y modificatorias.

#### 12.RESPONSABILIDAD DEL CONTRATISTA

La recepción conforme de la prestación por parte de LA ENTIDAD no enerva su derecho a reclamar posteriormente por defectos o vicios ocultos, conforme a lo dispuesto por los artículos 40 de la ley de contrataciones del Estado y 173 de su Reglamento, un periodo de garantía y responsabilidad del ejecutor de las obras, que para caso será de siete (07) años, contado a partir de la conformidad de recepción total o parcial de la obra, según corresponda. Además, se debe cumplir lo dispuesto en los numerales 2) y 3) del artículo 1774 del Código Civil.

#### 13.DE LA EJECUCION DE LA OBRA

##### ▪ RESPONSABILIDAD ANTE TERCEROS

El contratista será directo responsable de las consecuencias causadas por efecto de la ejecución de la obra o por deficiencia, negligencia durante la ejecución de la obra, como la afectación a terceros o a las propiedades de estos, por responsabilidad civil.

##### ▪ OTRAS CONSIDERACIONES

El participante, postor o contratista, para el cumplimiento de las obligaciones objeto de la presente convocatoria deberá tener en cuenta lo siguiente:

a) Durante la ejecución de la obra, el contratista deberá coordinar directamente con el Supervisor o inspector de la obra.

##### b) Ejecución de obra.

▪ El contratista ejecutará la obra en estricto cumplimiento del Expediente Técnico. Los materiales, herramientas y mano de obra, serán tomando en consideración lo definido en el expediente técnico. Así mismo, el contratista y la Entidad deberán tomar como base las consideraciones de la Ley de Contrataciones del Estado y su Reglamento, incluidas sus modificatorias, y normas internas de la ENTIDAD según sea el caso.

▪ Los criterios de diseño involucran, sin excepción, las mejores prácticas de ejecución de obras, empleando procedimientos constructivos de calidad, equipos y técnicas de última generación acordes a las tecnologías, a fin de asegurar un producto de calidad, estando sujetos a la aprobación y plena satisfacción de la ENTIDAD





a la aprobación de la ENTIDAD, quien tiene además derecho de rechazar aquel que no cumpla con los estándares utilizados en infraestructura.

**c) Personal**

- El contratista deberá emplear personal técnico calificado, obreros especializados y demás personal necesario para la correcta ejecución de los trabajos.
- El contratista tiene la obligación de reemplazar el personal no competente o no satisfactorio, de acuerdo a las órdenes del Supervisor.
- El contratista tiene la obligación de suministrar a los trabajadores las condiciones más adecuadas de salubridad e higiene.
- El contratista tiene la obligación de velar por la seguridad de los trabajadores durante la ejecución de todos y cada uno de los trabajos brindando equipo y material necesario para tal efecto.

**d) Leyes, Normas y Ordenanzas.**

El contratista debe conocer y cumplir estrictamente:

- Todas las leyes, reglamentos y ordenanzas que, en cualquier forma, estén relacionadas con la ejecución de los trabajos.
- En caso de existir divergencias entre estas bases y dichas leyes, normas o reglamentos, es obligación del contratista poner en conocimiento al supervisor, esta situación previa a la realización de los trabajos a fin de que este determine la acción a seguir.
- Todas las normas técnicas y prescripciones de los presentes documentos referente a materiales y trabajos. Los daños y/o problemas causados por infracciones a este punto corren por cuenta del contratista y deberán ser reparados por éste sin derecho a pago alguno.
- El contratista tendrá a su cargo la confección de toda la documentación que fuera necesaria y su tramitación respectiva ante los entes que pudieran tener jurisdicción sobre el sitio de la Obra.

**e) Seguridad.**

- El contratista está obligado a tomar las medidas de seguridad necesarias para evitar peligro contra la integridad, la vida y la propiedad de las personas, instituciones o firmas durante la realización del proyecto. En este sentido deberá dotar al personal, de los equipos y herramientas pertinentes para la realización de todos los trabajos, quedando terminantemente prohibido la realización de trabajos en circuitos energizados.
- El incidente o accidente resultante de la inobservancia de esta obligación, correrá únicamente por cuenta del contratista, siendo de exclusiva responsabilidad del contratista.
- El contratista está obligado a hacer notar a la ENTIDAD, por escrito e inmediatamente, cuando se haya dado una orden que va contra las medidas de seguridad, a fin de tomar conocimiento, lo cual no lo exime de asumir la responsabilidad exclusiva por cualquier resultado dañoso.

**f) Materiales y equipo.**

- Todos los materiales y equipos destinados a la obra, deberán cumplir con las características técnicas exigidas en las bases y se deberá someter a ensayos necesarios para verificar sus características.
- Correrán por cuenta del contratista las muestras de materiales requeridos por el Supervisor o Inspector.
- Así mismo, correrán por cuenta del contratista los ensayos necesarios para verificar la calidad de los materiales y las pruebas de los equipos.
- La aprobación de los materiales v/o de los equipos por el Supervisor no libera al





**g) Errores o contradicciones**

El contratista debe hacer notar a la Entidad cualquier error o contradicción en los documentos, poniéndolo de inmediato en conocimiento del Supervisor.

**h) Otras normas para la ejecución de trabajos.**

- El contratista deberá construir o alquilar ambientes temporales que permitan, tanto al contratista, a la Supervisión y al coordinador de la Entidad, el normal desarrollo de sus actividades, debiendo incluir oficinas, almacenes de equipos y materiales, durante la obra y conservarse hasta la recepción de la obra.
- El almacenaje de los materiales excepto de los no perecederos se realizará bajo parte cubierta, exigiéndose cerramientos laterales que tengan ventilación natural mediante aberturas practicables.
- Los gastos, que demanden la instalación, el funcionamiento y conservación de los ambientes para la ejecución de la obra, se extenderá hasta la recepción de la obra y corren por cuenta del contratista, incluyendo cualquier daño resultante de la instalación o mantenimiento de estas obras provisionales.
- El contratista será responsable de la vigilancia general de las obras en forma continua, para prevenir sustracciones o deterioros de los materiales, enseres, estructuras y otros bienes propios o ajenos; en caso de pérdida correrá con los gastos que demande su sustitución.
- El contratista deberá colocar cercos, protecciones, barreras, letreros, señales y/o luces de peligro y tomar las demás precauciones necesarias en todas las maquinarias y partes del campamento donde puedan producirse accidentes.

**Mantenimiento de obra en ejecución:** el contratista deberá mantener la obra en ejecución y todas sus partes terminadas, en buenas condiciones de mantenimiento, evitando que la acción de los agentes atmosféricos o el tránsito de su personal o equipo ocasionen daño al proyecto o a propiedades de terceros que, de producirse, deberán ser inmediatamente reparados a satisfacción del supervisor. La negligencia del contratista en el cumplimiento de esta obligación dará lugar a que las cantidades de obra afectadas sean descontadas de los volúmenes de obra ejecutados hasta que su reconstrucción haya sido satisfactoriamente realizada.

**Trabajos topográficos:** el contratista procederá a la ejecución y control de los trabajos topográficos iniciales consistentes en el replanteo del eje de diseño, nivelación y levantamiento de secciones transversales de ser el caso, lo que será sometido a la aprobación de la supervisión.

Quedarán a cargo del contratista, todos los trabajos topográficos complementarios relativos a la ejecución y terminación de la obra, los que consistirán en la colocación de estacas de construcción y puntos topográficos de referencia, y otras indicadas por el supervisor.

El supervisor verificara todas y cada una de las mediciones realizadas por el contratista para la correcta ejecución de la obra. el contratista proporcionará al supervisor todas las facilidades y cooperación necesarias para esta verificación.

**Limpieza general y retiro de obras provisionales:** cuando la obra se haya terminado, todas las instalaciones provisionales, depósitos y ambientes construidos deberán ser removidos y/o restablecidos a su forma original para adquirir un aspecto limpio, debiendo el contratista efectuar dichos trabajos con cargo a sus gastos generales.

**i) Alcances e instalaciones temporales**

El contratista deberá, contemplar a su costo cualquier alquiler y/o acondicionamiento temporal que pudiera necesitar para la ejecución de la obra, así mismo, será responsable de cualquier perjuicio que ocasione como consecuencia de esta





**j) Programa de trabajo**

Dentro del día siguiente al inicio contractual de la obra, el contratista deberá presentar para consideración del Supervisor, el calendario de obra valorizado contratado, adecuado a la fecha de inicio de plazo contractual. Dentro de los plazos establecidos conforme al LCE al inicio contractual de la obra, el contratista deberá presentar para consideración del Supervisor, un calendario detallado de adquisición de equipos y materiales ajustado a las fechas calendario de iniciación contractual de la obra, en el que se muestre el orden en que se ha de proceder a la ejecución de los diferentes trabajos.

Estos programas de trabajo deberán ser elaborados utilizando el Método del camino Crítico (CPM) o el Diagrama de GANTT.

Al actualizar su programa de trabajo y/o cronograma, el contratista deberá tomar en cuenta las restricciones originadas por caso fortuito o de fuerza mayor.

La presentación del programa de trabajos y su aprobación por el Supervisor, no eximirán al contratista de ninguna de las obligaciones y responsabilidades emergentes del contrato.

**k) Tareas en horas extraordinarias**

- Cuando por distintas circunstancias sea necesario efectuar tareas fuera de la jornada normal de trabajo o en días feriados el contratista deberá solicitar autorización al Supervisor con 24 horas de anticipación a la iniciación de las mismas, tiempo del cual dispondrá el Supervisor lo necesario para su control.
- En cada caso el supervisor procederá a dejar constancia en el cuaderno de obra digital de la situación y de su autorización o denegación según corresponda, para la ejecución de las horas extraordinarias.
- En todos los casos, salvo los que tuvieran origen en orden expresa de la ENTIDAD, correrán por cuenta del contratista los recargos de jornales por horas extraordinarias de su personal.

**l) Modelo de cartel de obra**

El contratista proveerá, montará y mantendrá letreros informativos de acuerdo a la Directiva y modelo de la Entidad, pintado según el modelo que entregará la ENTIDAD. El letrero a ser colocado será el indicado en el presupuesto contratado, ello será previa autorización del área usuaria.

Dentro del letrero en la parte correspondiente, deberá destacarse claramente que la presente obra es financiada con los recursos que se mencionan en el contrato, detallándolos.

El contratista deberá tener colocado el letrero de obra, en el primer día de iniciado el trabajo.

Para la instalación del cartel de obra se instalarán gigantografía, siempre y cuando el panel a colocarse cumpla con las medidas y especificaciones establecidas en el contrato suscrito, así como esta se mantenga visible (en buenas condiciones) durante toda la ejecución de la obra. en caso de deterioro de este cartel, el contratista se obliga, a su costo, a la reposición del mismo.

**m) Responsabilidad por materiales**

La Entidad no asume ninguna responsabilidad por pérdida de materiales o herramientas del contratista.

**n) Retiro de equipos o materiales**

- Cuando sea requerido por la entidad, el contratista deberá retirar de la obra, el equipo o material excedente que no vava ser utilizado en el trabajo. todo costo





contratista.

- Con el objeto de evitar interferencias en la ejecución de la construcción total. Si hubiese alguna interferencia deberá comunicarla por escrito a la Entidad. En caso de comenzar el trabajo sin hacer esta comunicación, y de surgir complicaciones al realizar los trabajos correspondientes a los diferentes proyectos, su costo será asumido por el contratista.
- Si el contratista durante la ejecución de la obra necesita energía eléctrica, o agua, deberá hacerlo asumiendo por su cuenta los riesgos y gastos que se ocasionen el empleo de tal energía, así como las sanciones que se impongan por cualquier mal uso de dichos servicios.
- Al terminar el trabajo se deberá proceder a la limpieza de los desperdicios que existen, ocasionados por materiales y equipos empleados en la ejecución de su trabajo.
- Todas las salidas a los terminales de tubos que deban permanecer abiertos durante la construcción, deben ser taponeados según norma.
- O en caso de resolverse el contrato, el contratista deberá retirar los materiales, insumos, herramientas y demás que haya quedado en obra, en el plazo de cinco (05) días de efectuado el inventario de obra, en caso de no cumplir con esta obligación la ENTIDAD procederá a retirar de la obra dichos bienes con cargo a las valorizaciones, liquidación y/o garantías que tuviera pendientes el contratista, y será de responsabilidad del contratista cualquier pérdida, robo o detrimento de dichos bienes, no procediendo ningún tipo de pago o reconocimiento a favor del contratista por los bienes dejados en obra, por tratarse de un contrato a suma alzada.

o) Valorizaciones

- Serán preparadas por el contratista, debiendo consignar entrega al Supervisor o Inspector de obra para su ingreso a la entidad con toda la documentación sustentatoria que en ella representa dentro del plazo establecido.
- El contratista deberá consignar en sus valorizaciones todos los trabajos ejecutados, de acuerdo a las cantidades establecidas en las mediciones.
- Por último, ceñirse a lo estipulado en la LCE y su Reglamento vigente.

#### 14. VALORIZACIONES

Serán de acuerdo a lo señalado en el artículo 39 de la LCE y concordante con el artículo 194 del RLCE

Periodo de Valorización	Procedimiento y plazos para la valorización
<ul style="list-style-type: none"><li>• Se considera el periodo de valorización mensual y se formularán en función de los metros ejecutados aplicando las partidas y precios unitarios del desagregado de partidas que dio origen a la partida que fueron presentadas en su oferta.</li></ul>	<ul style="list-style-type: none"><li>• Las valorizaciones tienen carácter de pagos a cuenta y son elaboradas el último día de cada periodo previsto en las bases del proceso, por el inspector o supervisor y el contratista.</li><li>• El plazo máximo de aprobación por el inspector o el supervisor de las Valorizaciones y remisión a la Entidad para periodos mensuales es de cinco (5) días, contados a partir del primer día hábil del mes siguiente al de la valorización respectiva, y es cancelada por la Entidad en fecha no posterior al último día de tal mes.</li></ul>

#### 15. REAJUSTES

De acuerdo al artículo 195 del Reglamento de Ley de Contrataciones del Estado, establece que en caso de obras, los reajustes se calculan en base al coeficiente de reajustes "K" conocido al momento de la valorización. Cuando se conozcan los índices unificados de precios que se





valorización más cercana posterior o en la liquidación final sin reconocimiento de interés.

#### **16.OBLIGACIONES DEL CONTRATISTA DE OBRA EN CASO DE ATRASO EN LA FINALIZACION DE LA OBRA.**

En caso de atrasos en la ejecución de la obra por causas imputables al contratista, con respecto a la fecha consignada en el calendario de avance de obra vigente y considerando que dicho atraso puede producirse una extensión de los servicios de inspección o supervisión, lo que genera un mayor costo, el contratista ejecutor de la obra asume el pago del monto de la liquidación del contrato de ejecución de obra. durante la ejecución de la obra dicho costo es asumido por la Entidad.

#### **17.SEGURIDAD EN OBRA**

La organización de la seguridad en la obra es de exclusiva responsabilidad del contratista para lo cual implementara lo siguiente:

- Deberá impartirse capacitación a todos los niveles: dirección, técnicos y obreros en los procedimientos de seguridad de la obra, ya que distintos equipos de obreros especializados pueden afectar su seguridad mutua.
- Deberá existir también sistema para que la residencia reciba información rápidamente acerca de las practicas inseguras y equipo defectuoso. Las tareas de seguridad y salud deben asignarse específicamente a determinadas personas.
- Suministro, construcción y mantenimiento de instalaciones de seguridad tales como caminos de acceso, sendas peatonales.
- Construcción e instalación de carteles de seguridad.
- Medidas de seguridad, planes de emergencia y evacuación.

De acuerdo a las Normas Legales Vigentes el residente de obra será el responsable de implementar el plan de seguridad en obra. y sus funciones mínimas serán:

- Implementar la organización de información que habrá de transmitirse desde la dirección a los obreros.
- Implementar la organización y conducción de programas de formación en seguridad, inclusive capacitación básica de los trabajadores de la obra.
- La investigación y estudio de las circunstancias y causas de accidentes y enfermedades ocupacionales, a fin de aconsejar sobre medidas preventivas.

#### **18.CUADERNO DE OBRA DIGITAL**

- Será el cuaderno de obra digital conforme a la directiva N°009-2020-OSCE/CD "Lineamientos para el uso del cuaderno de obra Digital", cuyo registro que deberá realizarse en el día. Esta se abre a la fecha de entrega del terreno y en el que inspector o supervisor y residente anotan las ocurrencias, ordenes, consultas y las respuestas a las consultas.
- En la fecha de entrega del terreno, el contratista apertura el cuaderno de obra, el mismo que se encuentra en versión digital conforme a la Directiva N°009-2020-OSCE/CD "Lineamientos para el uso del cuaderno de obra Digital" que regula su implementación y uso en los contratos para la ejecución de obras, sujetos a la Ley de Contrataciones del Estado. Dichos profesionales responsables son los únicos autorizados para hacer anotaciones en el cuaderno de obra, salvo en los casos de ausencias excepcionales debidamente autorizadas por la Entidad, el cual ejerce esta labor de forma exclusiva e indelegable.
- Para el uso del cuaderno de obra digital, deberá el contratista alcanzar la documentación correspondiente, copia de contrato suscrito con el profesional que desempeñará como Residente de obra adjuntando los datos del mismo, que se requiere para la creación del usuario del cuaderno de obra digital.





## **19. LIQUIDACION DEL CONTRATO DE OBRA**

El contratista presenta la liquidación debidamente sustentada con la documentación y cálculos detallados, dentro de un plazo de sesenta (60) días o el equivalente a un décimo (1/10) del plazo vigente de ejecución de la obra, el que resulte mayor, contando desde el día siguiente de la recepción de la obra o de que la última controversia haya sido resuelta y consentida. Dentro de los sesenta (60) días o el equivalente a un décimo (1/10) del plazo vigente de ejecución de la obra, el que resulte mayor, contando desde el día siguiente de la recepción de la obra, el supervisor o inspector presenta a la Entidad sus propios cálculos, excluyendo que se encuentran sometidos a un medio de solución de controversias.

Dentro del plazo de sesenta (60) días de recibida la liquidación formulada por el contratista la Entidad se pronuncia con cálculos detallados, ya sea aprobando, observando, o elaborando otra, notificando al contratista para que pronuncie dentro de los quince (15) días siguientes.

En caso el contratista no presente la liquidación en el plazo previsto, la entidad ordena al supervisor o inspector la elaboración de la liquidación debidamente sustentada en el plazo previsto en el numeral 209.1, siendo los gastos a cargo del contratista. La entidad notifica la liquidación al contratista para que este se pronuncie dentro de los quince (15) días siguientes.

La liquidación queda consentida o aprobada, según corresponda, cuando, practicada por una de las partes, no es observada por la otra dentro del plazo establecido.

Cuando una de las partes observe la liquidación presenta por la otra, esta se pronuncia dentro de los quince (15) días de haber recibido la observación; de no hacerlo, se considera aprobada o consentida, según corresponda, la liquidación con las observaciones formuladas.

El contratista deberá solicitar en el plazo de 30 días calendarios, computados desde la aprobación y notificación de la Liquidación de obra, para efectuar el pago del monto correspondiente al saldo de la liquidación del contrato de obra. Para tal efecto, la parte que solicita el pago debe presentar el comprobante respectivo, adjuntando la Resolución que aprobó la liquidación.

## **20. CONFIDENCIALIDAD DE LA INFORMACION**

La liquidación, detalle y pormenores contenidos en los documentos contractuales, así como los datos, detalles pormenores y conocimiento de la obra que el contratista obtenga directamente de la Entidad o a través de los estudios, indagaciones o trabajos relacionados con la obra, son de carácter confidencial. El contratista no podrá dar a conocer ni sacará a publicidad ningún tipo de información, sin autorización expresa por escrito de la ENTIDAD.

## **21. CONSIDERACIONES ESPECIFICAS**

### **a) DEL EQUIPAMIENTO**

El contratista está obligado a dotar todas las herramientas y equipo necesario para la ejecución de las obras, siendo responsable de su operatividad, mantenimiento y control durante toda la ejecución de las obras, conforme a las normas de seguridad correspondiente y a contar como mínimo con el equipamiento estratégico señalado a continuación, el mismo que debe cumplir con las condiciones señaladas en el Expediente Técnico.

ítem	Descripción	Cantidad
1	COMPACTADOR VIBRATORIA TIPO PLANCHA 7 HP	02
2	MAQUINA PARA PINTAR MARCAS EN EL PAVIMENTO	01
3	VIBRADOR DE CONCRETO 4 HP 2.40"	02
4	MEZCLADORA DE CONCRETO 11 P3 (18 HP)	01
5	SOLDADORA ELECTRICA MONOFASICA 225A	01

### **b) DEL PLANTEL PROFESIONAL CLAVE**





**MUNICIPALIDAD DISTRITAL DE HUASO**  
**ADJUDICACION SIMPLIFICADA N° 006-2024-MDH/CS-1**

El contratista está obligado a mantener durante todo el proceso de la ejecución de la obra, el inicio hasta la recepción final, el plantel de profesionales señalados en el análisis de gastos generales del expediente técnico, los cuales deberán cumplir con las condiciones señaladas en la ley 28858 que complementa la ley 16053 (ley que autoriza al colegio de ingenieros del Perú, para supervisar a los profesionales de la ingeniería de la Republica) y su reglamento.

Las calificaciones del personal especialista que se pueden requerir son el grado académico de bachiller o título profesional, según corresponda. Por consiguiente, no se puede exigir que el personal especialista cuente con otros grados académicos, títulos y/o capacitaciones adicionales.

N°	CARGO A DESEMPEÑAR	ESPECIALIDAD O PROFESION	CANTIDAD	INCIDENCIA
1	RESIDENTE DE OBRA	Ing. Civil o Arquitecto	1	1

**Residente de obra**

Ingeniero Civil o Arquitecto, con experiencia mínima de Veinticuatro (24) meses, computados desde la colegiatura, como Residente de Obra y/o Ingeniero Residente de Obra y/o Jefe de Supervisión y/o Ingeniero Supervisor de Obra, y/o Inspector de Obra en la ejecución de obras similares, que se computa desde la colegiatura.

El personal propuesto de acuerdo con las especialidades competentes, deberán participar activamente en lo que corresponde. Durante la ejecución de obra deberán estar disponibles para resolver cualquier duda o consulta. Dichos profesionales y técnicos se encuentran considerados en el expediente técnico, tanto en el desagregado de gastos generales, como en los costos unitarios, según sea el caso.

**c) SEGUROS**

En concordancia con el expediente técnico aprobado, el contratista está obligado a contratar la siguiente póliza:

**Seguro complementario de trabajo de riesgo (SCTR)**

El contratista deberá contar con el Seguro Complementario de Trabajo de Riesgo (SCTR) para todo su personal a su cargo (representantes de la empresa contratista, plantel profesional clave, plantel profesional de apoyo, técnicos, empleados, trabajadores, visitantes, etc.) que participan en la ejecución de la obra y será requisito obligatorio para realizar trabajos en la obra.

- El seguro debe tener como mínimo las siguientes coberturas. SALUD Y PENSION.
- Las constancias de seguro complementario de trabajo de riesgo (SCTR), deberá ser presentados al supervisor de obra o inspector de obra antes de la participación efectiva de personal en la ejecución de los trabajos de la obra.
- La demora en la presentación de alguno de estos documentos o en el cambio de algún profesional requerido, estará sujeto a penalidad.

**d) DE LA EXPERIENCIA EN LA ESPECIALIDAD DE EJECUTOR DE OBRA**

EL POSTOR debe acreditar un monto facturado acumulado equivalente a S/138,944.42 (CIENTO TREINTA Y OCHO MIL NOVECIENTOS CUARENTA Y CUATRO CON 42/100 SOLES), en la ejecución de obras similares, durante los 10 años anteriores a la fecha de la presentación de ofertas que se computan desde la suscripción del acta de recepción de obra, tal como lo establece en el requisito de calificación "experiencia del postor en la especialidad" previsto en el literal B del presente capítulo.

Se considerará obra similar a: **Obras publicas y/o privadas en general.**

**e) CONDICIONES DE CONSORCIO**

El POSTOR puede ser persona natural o jurídica, y podrá participar individualmente o en





cumplir con los requisitos señalados en este numeral y en la **DIRECTIVA N° 005-2019-OSCE/CD - PARTICIPACIÓN DE PROVEEDORES EN CONSORCIO EN LAS CONTRATACIONES DEL ESTADO**. El área usuaria puede incluir lo siguiente:

- El número máximo de consorciados es de DOS (2).
- El porcentaje mínimo de participación de cada consorciado es de 30%.
- El porcentaje mínimo de participación en la ejecución del contrato, para el integrante del consorcio que acredite mayor experiencia, es de 40%.

El postor no deberá mantener sanción vigente aplicable por el OSCE, ni estar impedido, temporalmente o permanentemente, para contratar con el Estado Peruano; por consiguiente, no deberá encontrarse incluido en el Capítulo de Inhabilitados para Contratar con el Estado que administra el OSCE. Tampoco podrá estar incurso en las causales de impedimento establecidas en el Art. 11° de la Ley de Contrataciones del Estado. Esta exigencia es aplicable a todos los consorciados.

**f) PENALIDADES**

El contrato establece las penalidades aplicables al contratista ante el incumplimiento injustificado de sus obligaciones contractuales a partir de la información brindada por el área usuaria, las mismas que son objetivas, razonables y congruentes con el objeto de la convocatoria.

La entidad provee en los documentos del procedimiento de selección la aplicación de la penalidad de mora: así mismo, puede prever otras penalidades. Estos dos (2) tipos de penalidades pueden alcanzar un monto máximo equivalente al diez por ciento (10%) del monto del contrato vigente, o de ser el caso, del ítem que debió ejecutarse.

Estas penalidades se deducen de los pagos a cuenta, de las valorizaciones, del pago final o en la liquidación final, según corresponda; o si fuera necesario, se cobra del monto resultante de la ejecución de la garantía de fiel cumplimiento.

En caso de retraso injustificado del contratista en la ejecución de las prestaciones objeto del contrato, la entidad le aplica automáticamente una penalidad por mora por cada día de atraso. La penalidad se aplica automáticamente y se calcula de acuerdo a la siguiente fórmula:

$$\text{Penalidad diaria} = \frac{0.10 \times \text{monto vigente}}{F \times \text{plazo vigente en días.}}$$

Donde F tiene los siguientes valores:

- a) Para plazos menores o iguales a sesenta (60) días, para bienes, servicios en general, consultorías y ejecución de obras:  $F=0.40$
- b) Para plazos mayores a sesenta (60) días:
  - Para bienes, servicios en general y consultorías:  $F=0.25$
  - Para obras.  $F=0.15$ .

**g) DE OTRAS PENALIDADES**

De acuerdo con el artículo 163 del reglamento, se pueden establecer otras penalidades, distintas al retraso o mora, las cuales deben ser objetivas, razonables, congruentes y proporcionales con el objeto de la contratación.

Según lo previsto en el artículo 190 y 191 del reglamento, en este tipo de penalidades se debe incluir las siguientes:

Otras Penalidades			
N°	Supuestos de aplicación de penalidad	Forma de cálculo	Procedimiento





**MUNICIPALIDAD DISTRITAL DE HUASO**  
**ADJUDICACION SIMPLIFICADA N° 006-2024-MDH/CS-1**

1	Quando el personal acreditado NO permanece como mínimo sesenta (60) días desde el inicio de su participación en la ejecución del contrato o por el íntegro del plazo de ejecución, si esta es menor a sesenta (60) días, de conformidad con las disposiciones establecidas en el numeral 190.2 del artículo 190 del Reglamento, modificado por DS N° 344-2018-EF.	0.5 UIT por cada día de ausencia del personal en obra. en el plazo previsto.	Según informe del Supervisor o Inspector de Obra, según corresponda.
2	En caso el contratista incumpla con su obligación de ejecutar la prestación con el personal acreditado o debidamente sustituido, de conformidad con las disposiciones establecidas en el numeral 190.2 del artículo 190 del Reglamento, modificado por DS N° 344-2018-EF.	0.5 UIT por cada día de ausencia del personal en obra. en el plazo previsto.	Según informe del Supervisor o Inspector de Obra, según corresponda.
3	El contratista emplea materiales y equipos en obra no autorizados o no subsana las observaciones detectadas por el supervisor dentro de los plazos establecidos en el cuaderno de obra o mediante carta.	0.5 UIT por cada ocasión que se produzca.	Según informe del Supervisor o Inspector de Obra, según corresponda.
4	Quando demora en presentar la copia de la constancia de Seguro de Complementario de Trabajo de Riesgo (SCTR) del personal del contratista.	0.05 UIT por cada día y por cada persona.	Según informe del Supervisor o Inspector de Obra, según corresponda.
5	El contratista ejecuta trabajos no autorizados previamente por el supervisor o no cuenta con materiales y equipos en obra de acuerdo con su calendario de adquisición de materiales.	0.2 UIT por cada ocasión que se produzca.	Según informe del Supervisor o Inspector de Obra, según corresponda.
6	El residente y/o personal propuesto no se encuentra en obra sin haber justificado su ausencia ante el supervisor.	0.5 UIT por cada ocasión que se produzca.	Según informe del Supervisor o Inspector de Obra, según corresponda.
7	El contratista no cumple con colocar y mantener la señalización en la zona de trabajo.	0.1 UIT por cada ocasión que se produzca.	Según informe del Supervisor o Inspector de Obra, según corresponda.
8	Si se encuentra un trabajador en obra sin seguro complementario de trabajo (SCTR) de salud o pensión.	0.3 UIT por cada ocasión que se produzca.	Según informe del Supervisor o Inspector de Obra, según corresponda.
9	No reporta los accidentes de trabajo de acuerdo con lo estipulado en la Ley 29783 de Seguridad y Salud en el trabajo.	La contratista se hace cargo de la sanción impuesta por la SUNAFIL o SUNASS	Según informe del Supervisor o Inspector de Obra, según corresponda.
10	Quando se detecte al personal del contratista de obra realizando labores sin uso de los EPPs.	0.01 UIT por cada vez.	Según informe del Supervisor o Inspector de Obra, según corresponda.
11	El contratista solicita el cambio de personal propuesto, salvo en casos de muerte, enfermedades graves que imposibilite ejercer sus labores.	1 UIT por cada profesional que se cambie.	Con informe del Sub Gerente de infraestructura.
12	Demora en presentar el calendario de avance de obra actualizado y la programación PCM correspondiente, en armonía con la ampliación de plazo concedida (no debe ser mayor a dos días hábiles). Numeral 198.7 del artículo 198 del RLCE.	0.05 UIT por cada día de demora.	Según informe del Supervisor o Inspector de Obra, según corresponda.
13	No implementar el plan de seguridad y salud.	5/1000 aplicado al monto de contrato por cada plan.	Según informe del Supervisor o Inspector de Obra, según corresponda.
14	Quando demore en presentar el calendario acelerado (numeral 203.2 del artículo 203 del	0.05 UIT por cada día de demora	Según informe del Supervisor o Inspector de Obra, según





**MUNICIPALIDAD DISTRITAL DE HUASO**  
**ADJUDICACION SIMPLIFICADA N° 006-2024-MDH/CS-1**

15	<i>Cuando se detecte metrados que conlleven a una sobrevaloración aun estando aprobado por la supervisión.</i>	<i>0.5 UIT por cada valorización presentada.</i>	<i>Según informe del Supervisor o Inspector de Obra, según corresponda.</i>
16	<i>Entrega de documentación incompleta o fuera de plazo, perjudicando el trámite normal de los mismos; por parte del contratista.</i>	<i>01 UIT por cada vez.</i>	<i>Según informe del Supervisor o Inspector de Obra, según corresponda.</i>

**Nota:**

UIT= Unidad Impositiva Tributaria. Para fetos de aplicación de penalidad se considera la UIT vigente a la firma del contrato.

No se puede incluir como otras penalidades la sola presentación de la solicitud de sustitución del personal acreditado. La penalidad por sustitución del personal aplica siempre y cuando la Entidad no haya aprobado su sustitución, según lo previsto en el numeral 190.4 del artículo 190 del Reglamento.

Se aplicara la penalidad previo informe del supervisor de obra y/o jefe de supervisión de obra, o cuando haya inspección del personal técnico (gerencia de Infraestructura) y se determine la ocurrencia de tal penalidad, adjuntando (acta y/o copia de asiento de cuaderno de obra donde determine la penalidad), firmada por el y por el personal técnico conforme al plantel profesional que se encuentre en obra, en sus defectos será por la sub gerencia de supervisión y liquidación de obras de la Municipalidad.

**h) DE LA RECEPCIÓN DE OBRA**

En esta sección se puede consignar si estará permitida la recepción parcial de secciones terminadas de las obras, de conformidad con el artículo 208 del reglamento. La recepción parcial no exime al contratista del cumplimiento del plazo de ejecución; en caso contrario, se le aplican las penalidades correspondientes.

**i) DE LA SUBCONTRATACION**

Se puede indicar expresamente si estará prohibida la subcontratación, de acuerdo con lo señalado en el artículo 35 de la Ley de Contrataciones del Estado.





### 3.2. REQUISITOS DE CALIFICACIÓN

A.	CAPACIDAD TECNICA Y PROFESIONAL																		
A.1	EQUIPAMIENTO ESTRATÉGICO																		
<p>Requisitos:</p> <table border="1"><thead><tr><th>Ítem</th><th>Descripción</th><th>Cantidad</th></tr></thead><tbody><tr><td>1</td><td>COMPACTADOR VIBRATORIA TIPO PLANCHA 7 HP</td><td>02</td></tr><tr><td>2</td><td>MAQUINA PARA PINTAR MARCAS EN EL PAVIMENTO</td><td>01</td></tr><tr><td>3</td><td>VIBRADOR DE CONCRETO 4 HP 2.40"</td><td>02</td></tr><tr><td>4</td><td>MEZCLADORA DE CONCRETO 11 P3 (18 HP)</td><td>01</td></tr><tr><td>5</td><td>SOLDADORA ELECTRICA MONOFASICA 225A</td><td>01</td></tr></tbody></table> <p>El equipo tendrá una antigüedad máxima de 10 años.</p> <p><u>Acreditación:</u> De conformidad con el numeral 49.3 del artículo 49 y el literal e) del numeral 139.1 del artículo 139 del Reglamento este requisito de calificación se acredita para la suscripción del contrato.</p>		Ítem	Descripción	Cantidad	1	COMPACTADOR VIBRATORIA TIPO PLANCHA 7 HP	02	2	MAQUINA PARA PINTAR MARCAS EN EL PAVIMENTO	01	3	VIBRADOR DE CONCRETO 4 HP 2.40"	02	4	MEZCLADORA DE CONCRETO 11 P3 (18 HP)	01	5	SOLDADORA ELECTRICA MONOFASICA 225A	01
Ítem	Descripción	Cantidad																	
1	COMPACTADOR VIBRATORIA TIPO PLANCHA 7 HP	02																	
2	MAQUINA PARA PINTAR MARCAS EN EL PAVIMENTO	01																	
3	VIBRADOR DE CONCRETO 4 HP 2.40"	02																	
4	MEZCLADORA DE CONCRETO 11 P3 (18 HP)	01																	
5	SOLDADORA ELECTRICA MONOFASICA 225A	01																	
A.2	CALIFICACIONES DEL PLANTEL CLAVE																		
FORMACION ACADEMICA DEL PLANTEL PROFESIONAL CLAVE																			
<p>Requisitos:</p> <table border="1"><thead><tr><th>N°</th><th>CARGO A DESEMPEÑAR</th><th>ESPECIALIDAD O PROFESION</th><th>CANTIDAD</th><th>INCIDENCIA</th></tr></thead><tbody><tr><td>1</td><td>RESIDENTE DE OBRA</td><td>Ing. Civil o Arquitecto</td><td>1</td><td>1</td></tr></tbody></table> <p><u>Acreditación:</u> De conformidad con el numeral 49.3 del artículo 49 y el literal e) del numeral 139.1 del artículo 139 del Reglamento este requisito de calificación se acredita para la suscripción del contrato.</p>		N°	CARGO A DESEMPEÑAR	ESPECIALIDAD O PROFESION	CANTIDAD	INCIDENCIA	1	RESIDENTE DE OBRA	Ing. Civil o Arquitecto	1	1								
N°	CARGO A DESEMPEÑAR	ESPECIALIDAD O PROFESION	CANTIDAD	INCIDENCIA															
1	RESIDENTE DE OBRA	Ing. Civil o Arquitecto	1	1															
A.3	EXPERIENCIA DEL PLANTEL PROFESIONAL CLAVE																		
<p>Requisitos:</p> <table border="1"><thead><tr><th colspan="3">PLANTEL PROFESIONAL CLAVE</th></tr><tr><th>CARGO</th><th>PROFESION</th><th>EXPERIENCIA</th></tr></thead><tbody><tr><td>RESIDENTE DE OBRA</td><td>Ing. Civil o Arquitecto</td><td>Ingeniero Civil y/o Arquitecto, con experiencia mínima de Veinticuatro (24) meses, computados desde la colegiatura, como Residente de Obra y/o Ingeniero Residente de Obra y/o Jefe de Supervisión y/o Ingeniero Supervisor de Obra,</td></tr></tbody></table>		PLANTEL PROFESIONAL CLAVE			CARGO	PROFESION	EXPERIENCIA	RESIDENTE DE OBRA	Ing. Civil o Arquitecto	Ingeniero Civil y/o Arquitecto, con experiencia mínima de Veinticuatro (24) meses, computados desde la colegiatura, como Residente de Obra y/o Ingeniero Residente de Obra y/o Jefe de Supervisión y/o Ingeniero Supervisor de Obra,									
PLANTEL PROFESIONAL CLAVE																			
CARGO	PROFESION	EXPERIENCIA																	
RESIDENTE DE OBRA	Ing. Civil o Arquitecto	Ingeniero Civil y/o Arquitecto, con experiencia mínima de Veinticuatro (24) meses, computados desde la colegiatura, como Residente de Obra y/o Ingeniero Residente de Obra y/o Jefe de Supervisión y/o Ingeniero Supervisor de Obra,																	





**MUNICIPALIDAD DISTRITAL DE HUASO**  
**ADJUDICACION SIMPLIFICADA N° 006-2024-MDH/CS-1**

				la ejecución de obras similares al objeto de la convocatoria.
	<p><u>Acreditación:</u> De conformidad con el numeral 49.3 del artículo 49 y el literal e) del numeral 139.1 del artículo 139 del Reglamento este requisito de calificación se acredita para la suscripción del contrato.</p>			
<b>B</b>	<b>EXPERIENCIA DEL POSTOR EN LA ESPECIALIDAD</b>			
	<p><u>Requisitos:</u> El postor debe acreditar un monto acumulado equivalente a <b>S/138,944.42 (CIENTO TREINTA Y OCHO MIL NOVECIENTOS CUARENTA Y CUATRO CON 42/100 SOLES)</b>, en la ejecución de obras similares, durante los 10 años anteriores a la fecha de la presentación de ofertas que se computarán desde la suscripción del acta de recepción de obra. Se considerará obra similar a: <b>Obras publicas y/o privadas en general</b></p> <p><u>Acreditación:</u> La experiencia del postor se acreditará con copia simple de: (i) contratos y sus respectivas actas de recepción de obra; (ii) contratos y sus resoluciones de liquidación; o (iii) contratos y sus respectivas constancias de prestación o cualquier otra documentación de la cual desprenda fehacientemente que la obra fue concluida, así como el monto total que implico su ejecución correspondiente a un máximo de veinte contrataciones. Si el titular de la experiencia no es el postor, consignar si dicha experiencia corresponde a la matriz en caso de que el postor sea sucursal, o fue transmitida por reorganización societaria, debiendo acompañar la documentación sustentatoria correspondiente. Si el postor acredita experiencia de una persona absorbida como consecuencia de una reorganización societaria, debe presentar adicionalmente el <b>Anexo N° 9</b>. Cuando los contratos presentados se encuentran expresados en moneda extranjera, debe indicarse el tipo de cambio venta publicado por la superintendencia de Banca, Seguros y AFP correspondiente a la fecha de suscripción. Sin perjuicio de lo anterior, los postores deben llenar y presentar el <b>ANEXO N° 10</b> referido a la experiencia del postor en la especialidad.</p>			

**Importante**

- Si como resultado de una consulta u observación corresponde precisarse o ajustarse el requerimiento, se solicita la autorización del área usuaria y se pone de conocimiento de tal hecho a la dependencia que aprobó el expediente de contratación, de conformidad con el numeral 72.3 del artículo 72 del Reglamento.
- Los requisitos de calificación determinan si los postores cuentan con las capacidades necesarias para ejecutar el contrato, lo que debe ser acreditado documentalmente, y no mediante declaración jurada.





#### CAPÍTULO IV FACTORES DE EVALUACIÓN

La evaluación se realiza sobre la base de cien (100) puntos.

Para determinar la oferta con el mejor puntaje y el orden de prelación de las ofertas, se considera lo siguiente:

FACTOR DE EVALUACIÓN	PUNTAJE / METODOLOGÍA PARA SU ASIGNACIÓN
<b>A. PRECIO</b>	
<p><u>Evaluación:</u></p> <p>Se evaluará considerando el precio ofertado por el postor.</p> <p><u>Acreditación:</u></p> <p>Se acreditará mediante el documento que contiene el precio de la oferta (Anexo N°6).</p>	<p>La evaluación consistirá en otorgar el máximo puntaje a la oferta de precio más bajo y se otorga a las demás ofertas puntajes inversamente proporcionales a sus respectivos precios, según la siguiente fórmula:</p> $P_i = \frac{O_m \times PMP}{O_i}$ <p>I = Oferta P<sub>i</sub> = Puntaje de la oferta a evaluar O<sub>i</sub> = Precio i O<sub>m</sub> = Precio de la oferta más baja PMP = Puntaje máximo del precio</p> <p>95 puntos</p>
<b>OTROS FACTORES DE EVALUACIÓN</b>	
<b>B. PROTECCION SOCIAL</b>	
<p><u>Evaluación:</u></p> <p>Visita de campo por el postor para identificar el acceso de movilidad, transitabilidad, flete, etc., y definición del costo total que demanda la ejecución de la obra</p> <p><u>Acreditación:</u></p> <p>Se acreditará mediante la presentación del documento que sustente una constancia de visita de campo, la cual deberá estar firmada por el área usuaria la visita estará programada al día siguiente de la integración de las bases</p>	<p>Presenta constancia que acredita visita de campo.</p> <p>05 puntos</p> <p>No presenta constancia que acredita visita de campo.</p> <p>00 puntos</p>
<b>PUNTAJE TOTAL</b>	<b>100 puntos</b>

#### Importante

Los factores de evaluación elaborados por el comité de selección deben ser objetivos y guardan vinculación, razonabilidad y proporcionalidad con el objeto de la contratación. Asimismo, estos no pueden calificar con puntaje el cumplimiento del Expediente Técnico ni los requisitos de calificación.





## CAPÍTULO V PROFORMA DEL CONTRATO

### Importante

- *Dependiendo del objeto del contrato, de resultar indispensable, puede incluirse cláusulas adicionales o la adecuación de las propuestas en el presente documento, las que en ningún caso pueden contemplar disposiciones contrarias a la normativa vigente ni a lo señalado en este capítulo.*
- *En el caso de contratación de obras por paquete, se debe suscribir un contrato por cada obra incluida en el paquete.*

Conste por el presente documento, la contratación de la ejecución de la obra (CONSIGNAR LA DENOMINACION DE LA CONVOCATORIA), que celebra de una parte [CONSIGNAR EL NOMBRE DE LA ENTIDAD], en adelante LA ENTIDAD, con RUC N° [.....], con domicilio legal en [.....], representada por [.....], identificado con DNI N° [.....], y de otra parte [.....], con RUC N° [.....], con domicilio legal en [.....], inscrita en la Ficha N° [.....] Asiento N° [.....] del Registro de Personas Jurídicas de la ciudad de [.....], debidamente representado por su Representante Legal, [.....], con DNI N° [.....], según poder inscrito en la Ficha N° [.....], Asiento N° [.....] del Registro de Personas Jurídicas de la ciudad de [.....], a quien en adelante se le denominará EL CONTRATISTA en los términos y condiciones siguientes:

### CLÁUSULA PRIMERA: ANTECEDENTES

Con fecha [.....], el comité de selección adjudicó la buena pro de la **LICITACIÓN PÚBLICA N° [CONSIGNAR NOMENCLATURA DEL PROCEDIMIENTO DE SELECCIÓN]** para la contratación de la ejecución de la obra [CONSIGNAR LA DENOMINACIÓN DE LA CONVOCATORIA], a [INDICAR NOMBRE DEL GANADOR DE LA BUENA PRO], cuyos detalles e importe constan en los documentos integrantes del presente contrato.

### CLÁUSULA SEGUNDA: OBJETO

El presente contrato tiene por objeto [CONSIGNAR EL OBJETO DE LA CONTRATACIÓN].

### CLÁUSULA TERCERA: MONTO CONTRACTUAL

El monto total del presente contrato asciende a [CONSIGNAR MONEDA Y MONTO], que incluye todos los impuestos de Ley.

Este monto comprende el costo de la ejecución de la obra, todos los tributos, seguros, transporte, inspecciones, pruebas y, de ser el caso, los costos laborales conforme a la legislación vigente, así como cualquier otro concepto que pueda tener incidencia sobre la ejecución de la prestación materia del presente contrato.

### CLÁUSULA CUARTA: DEL PAGO<sup>14</sup>

LA ENTIDAD se obliga a pagar la contraprestación a EL CONTRATISTA en [INDICAR MONEDA], en periodos de valorización [CONSIGNAR MENSUALES U OTRO TIPO DE PERIODO], conforme a lo previsto en la sección específica de las bases. Asimismo, LA ENTIDAD o EL CONTRATISTA, según corresponda, se obligan a pagar el monto correspondiente al saldo de la liquidación del contrato de obra, en el plazo de [CONSIGNAR PLAZO EN DÍAS] días calendario, computados desde el día siguiente del consentimiento de la liquidación.

En caso de retraso en el pago de las valorizaciones, por razones imputables a LA ENTIDAD, EL CONTRATISTA tiene derecho al reconocimiento de los intereses legales efectivos, de conformidad con el artículo 39 de la Ley de Contrataciones del Estado y los artículos 1244, 1245 y 1246 del





**MUNICIPALIDAD DISTRITAL DE HUASO**  
**ADJUDICACION SIMPLIFICADA N° 006-2024-MDH/CS-1**

Código Civil. Para tal efecto, se formulará una valorización de intereses y el pago se efectuará en las valorizaciones siguientes.

**CLÁUSULA QUINTA: DEL PLAZO DE LA EJECUCIÓN DE LA PRESTACIÓN<sup>15</sup>**

"El plazo de ejecución de la obra, el equipamiento, mobiliario y montaje hasta la puesta en servicio, materia de la presente convocatoria, es de [CONSIGNAR EL PLAZO DE EJECUCIÓN DE ESTA PRESTACIÓN, EL CUAL DEBE ESTAR EXPRESADO EN DÍAS CALENDARIO] días calendario, el mismo que se computa desde el día siguiente de cumplidas las condiciones previstas en el artículo 176 del Reglamento."

**CLÁUSULA SEXTA: PARTES INTEGRANTES DEL CONTRATO**

El presente contrato está conformado por las bases integradas, la oferta ganadora, así como los documentos derivados del procedimiento de selección que establezcan obligaciones para las partes.

**CLÁUSULA SÉTIMA: GARANTÍAS**

EL CONTRATISTA entregó al perfeccionamiento del contrato la respectiva garantía incondicional, solidaria, irrevocable, y de realización automática en el país al solo requerimiento, a favor de LA ENTIDAD, por los conceptos, montos y vigencias siguientes:

- De fiel cumplimiento del contrato: [CONSIGNAR EL MONTO], a través de la [INDICAR EL TIPO DE GARANTÍA PRESENTADA] N° [INDICAR NÚMERO DEL DOCUMENTO] emitida por [SEÑALAR EMPRESA QUE LA EMITE]. Monto que es equivalente al diez por ciento (10%) del monto del contrato original, la misma que debe mantenerse vigente hasta el consentimiento de la liquidación final.

En el caso que corresponda, consignar lo siguiente:

- Garantía fiel cumplimiento por prestaciones accesorias: [CONSIGNAR EL MONTO], a través de la [INDICAR EL TIPO DE GARANTÍA PRESENTADA] N° [INDICAR NÚMERO DEL DOCUMENTO] emitida por [SEÑALAR EMPRESA QUE LA EMITE], la misma que debe mantenerse vigente hasta el cumplimiento total de las obligaciones garantizadas.

**CLÁUSULA OCTAVA: EJECUCIÓN DE GARANTÍAS POR FALTA DE RENOVACIÓN**

LA ENTIDAD puede solicitar la ejecución de las garantías cuando EL CONTRATISTA no las hubiere renovado antes de la fecha de su vencimiento, conforme a lo dispuesto en el literal a) del numeral 155.1 del artículo 155 del Reglamento de la Ley de Contrataciones del Estado.

**CLÁUSULA UNDÉCIMA: CONFORMIDAD DE LA OBRA**

La conformidad de la obra será dada con la suscripción del Acta de Recepción de Obra.

**CLÁUSULA DUODÉCIMA: DECLARACIÓN JURADA DEL CONTRATISTA**

EL CONTRATISTA declara bajo juramento que se compromete a cumplir las obligaciones derivadas del presente contrato, bajo sanción de quedar inhabilitado para contratar con el Estado en caso de incumplimiento.

**CLÁUSULA DÉCIMA TERCERA: ASIGNACIÓN DE RIESGOS DEL CONTRATO DE OBRA**

SEGÚN: [ANEXO 14: GESTION DE RIESGOS](#)

**CLÁUSULA DÉCIMA CUARTA: RESPONSABILIDAD POR VICIOS OCULTOS**

Ni la suscripción del Acta de Recepción de Obra, ni el consentimiento de la liquidación del contrato





**MUNICIPALIDAD DISTRITAL DE HUASO**  
**ADJUDICACION SIMPLIFICADA N° 006-2024-MDH/CS-1**

de obra, enervan el derecho de LA ENTIDAD a reclamar, posteriormente, por defectos o vicios ocultos, conforme a lo dispuesto por los artículos 40 de la Ley de Contrataciones del Estado y 173 de su Reglamento.

El plazo máximo de responsabilidad de EL CONTRATISTA es de [CONSIGNAR TIEMPO EN AÑOS, NO MENOR DE 7 AÑOS] años, contados a partir de la conformidad de la recepción [INDICAR TOTAL O PARCIAL, SEGÚN CORRESPONDA] de la obra.

**CLÁUSULA DÉCIMA QUINTA: PENALIDADES**

Si EL CONTRATISTA incurre en retraso injustificado en la ejecución de las prestaciones objeto del contrato, LA ENTIDAD le aplica automáticamente una penalidad por mora por cada día de atraso, de acuerdo a la siguiente fórmula:

$$\text{Penalidad Diaria} = \frac{0.10 \times \text{monto vigente}}{F \times \text{plazo vigente en días}}$$

Donde:

**F = 0.15 para plazos mayores a sesenta (60) días o;**

**F = 0.40 para plazos menores o iguales a sesenta (60) días.**

El retraso se justifica a través de la solicitud de ampliación de plazo debidamente aprobado. Adicionalmente, se considera justificado el retraso y en consecuencia no se aplica penalidad, cuando EL CONTRATISTA acredite, de modo objetivamente sustentado, que el mayor tiempo transcurrido no le resulta imputable. En este último caso la calificación del retraso como justificado por parte de LA ENTIDAD no da lugar al pago de gastos generales ni costos directos de ningún tipo, conforme el numeral 162.5 del artículo 162 del Reglamento de la Ley de Contrataciones del Estado.

Adicionalmente a la penalidad por mora se aplicarán las siguientes penalidades:

N°	SUPUESTOS DE APLICACIÓN DE PENALIDAD	FORMA DE CÁLCULO	PROCEDIMIENTO
1	CUANDO EL PERSONAL ACREDITADO PERMANECE MENOS DE SESENTA (60) DÍAS DESDE EL INICIO DE SU PARTICIPACIÓN EN LA EJECUCIÓN DEL CONTRATO O DEL ÍNTEGRO DEL PLAZO DE EJECUCIÓN, SI ESTE ES MENOR A LOS SESENTA (60) DÍAS, DE CONFORMIDAD CON LAS DISPOSICIONES ESTABLECIDAS EN EL NUMERAL 190.2 DEL ARTÍCULO 190 DEL REGLAMENTO.	(1 UIT), POR CADA DÍA DE AUSENCIA DEL PERSONAL EN OBRA EN EL PLAZO PREVISTO	SEGÚN EL INFORME DEL INSPECTOR O SUPERVISOR DE OBRA
2	EN CASO EL CONTRATISTA INCUMPLA CON SU OBLIGACIÓN DE EJECUTAR LA PRESTACIÓN CON EL PERSONAL ACREDITADO O DEBIDAMENTE SUSTITUIDO.	(1 UIT), POR CADA DÍA DE AUSENCIA DEL PERSONAL EN OBRA	SEGÚN EL INFORME DEL INSPECTOR O SUPERVISOR DE OBRA
3	CUANDO EL INGENIERO RESIDENTE NO SE ENCUENTRA DE FORMA FÍSICA Y PERMANENTE EN EL LUGAR DONDE SE EJECUTA LA OBRA. <sup>16</sup>	(1 UIT), POR CADA DÍA DE AUSENCIA INJUSTIFICADA	SEGÚN EL INFORME DEL INSPECTOR O SUPERVISOR DE OBRA
4	EN CASO EL PERSONAL ACREDITADO POR EL CONTRATISTA NO ASISTA DE FORMA PRESENCIAL O VIRTUAL A LAS REUNIONES CONVOCADAS POR LA ENTIDAD, NOTIFICADAS POR CUALQUIER MEDIO DE COMUNICACIÓN CORREO ELECTRONICO CON ANTELACIÓN—48 HORAS DE ANTICIPACION.  PREVIAMENTE A LAS REUNIONES SE DESIGNARÁN E INDICARÁN QUÉ	(1 UIT), POR CADA VEZ QUE OCURRA EL EVENTO	SEGÚN EL INFORME DEL INSPECTOR O SUPERVISOR DE OBRA





**MUNICIPALIDAD DISTRITAL DE HUASO**  
**ADJUDICACION SIMPLIFICADA N° 006-2024-MDH/CS-1**

	ESPECIALISTAS ASISTIRÁN, EL LUGAR, FECHA Y HORA PREVISTA.		
5	EN CASO EL CONTENIDO DE LAS VALORIZACIONES ELABORADAS POR EL CONTRATISTA NO SE CIÑAN A LOS DOCUMENTOS DEL EXPEDIENTE TÉCNICO Y/O CUANDO SUS VALORIZACIONES CONTENGAN OMISIONES, ERRORES O DEFICIENCIAS, SEGÚN LO ESTABLECIDO EN EL NUMERA 2.15.	DOS POR MIL (2/1000) DEL MONTO DE LA VALORIZACIÓN POR TRÁMITE DOCUMENTARIO	SE ACREDITA CON UN INFORME DEL INSPECTOR, SUPERVISOR O COORDINADOR DE OBRA
6	POR VALORIZAR TRABAJOS NO EJECUTADOS, QUE OCASIONEN PAGOS INDEBIDOS, SIN PERJUICIO DE LAS ACCIONES LEGALES QUE PUDIERAN RECONOCER	0.15% DEL MONTO DEL CONTRATO, POR CADA OPORTUNIDAD	SEGÚN EL INFORME DEL INSPECTOR, SUPERVISOR O COORDINADOR DE OBRA
7	POR ATRASOS Y/O PARALIZACIONES DE LOS TRABAJOS O ACTOS PROGRAMADOS, CONSECUENCIA DEL INCUMPLIMIENTO DE SUS OBLIGACIONES LABORALES CON SU PERSONAL DE OBRA (PAGO DE REMUNERACIONES, ETC)	0.15% DEL MONTO DEL CONTRATO, POR CADA OPORTUNIDAD	SEGÚN EL INFORME DEL INSPECTOR, SUPERVISOR O COORDINADOR DE OBRA
8	POR NO PRESENTAR EL PROGRAMA DE EJECUCIÓN DE OBRA ACTUALIZADO A LA FECHA DE INICIO DE OBRA A LA SUPERVISIÓN DE OBRA DENTRO DEL PLAZO DE SIETE (7) DÍAS CALENDARIO SIGUIENTES AL INICIO DE LA OBRA.	DOS POR MIL (2/1000) DEL MONTO DE LA VALORIZACIÓN DEL PERIODO POR CADA DIA DE RETRASO	SEGÚN EL INFORME DEL INSPECTOR, SUPERVISOR O COORDINADOR DE OBRA
9	POR NO PRESENTAR EL PROGRAMA DE EJECUCIÓN DE OBRA ACTUALIZADO, A LA SUPERVISIÓN DE OBRA, DENTRO DEL PLAZO DE SIETE (7) DÍAS CALENDARIO SIGUIENTES A LA FECHA DE NOTIFICACIÓN DE LA APROBACIÓN DE LA AMPLIACIÓN DE PLAZO, DE CORRESPONDER, SEGÚN LO ESTABLECIDO EN EL NUMERAL 198.7 DEL ARTÍCULO 198 DEL RLEC.	DOS POR MIL (2/1000) DEL MONTO DE LA VALORIZACIÓN DEL PERIODO POR CADA DIA DE RETRASO	SEGÚN EL INFORME DEL INSPECTOR, SUPERVISOR O COORDINADOR DE OBRA
10	POR NO PRESENTAR EL CALENDARIO ACELERADO DENTRO DE LAS EXIGENCIAS INDICADAS EN EL ARTICULO 203 DEL REGLAMENTO DE LA LEY DE CONTRATACIONES DEL ESTADO	DOS POR MIL (2/1000) DEL MONTO DE LA VALORIZACIÓN DEL PERIODO POR CADA DIA DE RETRASO	SEGÚN EL INFORME DEL INSPECTOR, SUPERVISOR O COORDINADOR DE OBRA
11	EN CASO EL CONTRATISTA INCUMPLA CON SU OBLIGACIÓN DE MANTENER VIGENTES LAS PÓLIZAS DE SEGUROS DESDE EL INICIO DE LA OBRA HASTA LA RECEPCIÓN DE ÉSTA.	UNO POR CINCO MIL (1/5000) DEL MONTO DEL CONTRATO, POR CADA OCURRENCIA	SEGÚN EL INFORME DEL INSPECTOR, SUPERVISOR O COORDINADOR DE OBRA
12	CUANDO EL PERSONAL ACREDITADO POR EL CONTRATISTA NO CUENTE CON SUS ELEMENTOS DE PROTECCIÓN INDIVIDUAL (EPI), COLECTIVA (EPC) Y DE BIOSEGURIDAD SEGÚN EL MARCO NORMATIVO VIGENTE.	(1 UIT), POR CADA OPORTUNIDAD QUE SE EVIDENCIE LA FALTA	SEGÚN EL INFORME DEL INSPECTOR O SUPERVISOR DE OBRA





**MUNICIPALIDAD DISTRITAL DE HUASO**  
**ADJUDICACION SIMPLIFICADA N° 006-2024-MDH/CS-1**

13	CUANDO EL CONTRATISTA NO REALICE LAS PRUEBAS O ENSAYOS PARA VERIFICAR LA CALIDAD DE LOS MATERIALES DE ACUERDO CON LAS ESPECIFICACIONES TÉCNICAS DEL EXPEDIENTE TÉCNICO O, CUANDO LO REQUIERA EL SUPERVISOR DE OBRA DEBIDAMENTE SUSTENTADO.	(1 UIT), POR CADA INCUMPLIMIENTO	SEGÚN EL INFORME DEL INSPECTOR O SUPERVISOR DE OBRA
14	CUANDO EL CONTRATISTA NO ENTREGA LOS CERTIFICADOS DE HABILIDAD DEL RESIDENTE DE OBRA INDICANDO EL PROYECTO, Y LA HABILIDAD DEL PERSONAL CLAVE, AL INICIO DE SU PARTICIPACIÓN EFECTIVA EN LA EJECUCIÓN DE LA OBRA (INICIO DE OBRA). LA PRESENTACIÓN SERÁ A LA SUPERVISIÓN DE LA OBRA.	(1 UIT), POR CADA PROFESIONAL	SEGÚN EL INFORME DEL INSPECTOR O SUPERVISOR DE OBRA
15	CUANDO EL CONTRATISTA NO EMPLEE DISPOSITIVOS DE SEGURIDAD PEATONAL Y VEHICULAR EN EL ÁREA DE INFLUENCIA DE LA OBRA, ADEMÁS DE LAS SEÑALIZACIONES ADICIONALES SOLICITADAS POR LA SUPERVISIÓN O INSPECCIÓN DE OBRA.	(0.5 UIT), POR CADA OPORTUNIDAD QUE SE EVIDENCIE LA FALTA	SEGÚN EL INFORME DEL INSPECTOR O SUPERVISOR DE OBRA
16	POR NO REALIZAR LA IMPLEMENTACIÓN DE MEDIDAS CORRECTIVAS POR OCURRENCIAS RELACIONADAS A LA SEGURIDAD Y EL MEDIO AMBIENTE (HASTA 2 DÍAS CALENDARIO, LUEGO DE NOTIFICADA LA OCURRENCIA POR PARTE DEL INSPECTOR O SUPERVISOR DE OBRA).	(1 UIT), POR CADA DÍA DE INCUMPLIMIENTO	SEGÚN EL INFORME DEL INSPECTOR O SUPERVISOR DE OBRA
17	POR TENER VENCIDOS O NO RENOVADOS LOS CERTIFICADOS DE CALIBRACIÓN DE EQUIPOS DE MEDICIÓN PARA LA REALIZACIÓN DE ENSAYOS EN OBRA.	(1 UIT), POR CADA INCUMPLIMIENTO	SEGÚN EL INFORME DEL INSPECTOR O SUPERVISOR DE OBRA
18	CUANDO EL INGENIERO RESIDENTE NO CUMPLA CON ANOTAR EN EL CUADERNO DE OBRA, CUANDO MENOS, CON PERIODICIDAD SEMANAL, LA EVALUACIÓN DEL DESARROLLO DE LA ADMINISTRACIÓN DE RIESGOS, PRECISANDO SUS EFECTOS Y LOS HITOS AFECTADOS O NO CUMPLIDOS DE SER EL CASO.	(0.25 UIT), POR CADA DÍA DE AUSENCIA INJUSTIFICADA	SEGÚN EL INFORME DEL INSPECTOR O SUPERVISOR DE OBRA

**Importante**

*De haberse previsto otras penalidades a las previstas, incluir los supuestos de aplicación de penalidad, la forma de cálculo de la penalidad para cada supuesto y el procedimiento mediante el cual se verifica el supuesto a penalizar, conforme el artículo 163 del Reglamento de la Ley de Contrataciones del Estado.*

Estas penalidades se deducen de las valorizaciones o en la liquidación final, según corresponda; o si fuera necesario, se cobra del monto resultante de la ejecución de la garantía de fiel cumplimiento.

La penalidad por mora y las otras penalidades pueden alcanzar cada una un monto máximo equivalente al diez por ciento (10%) del monto del contrato vigente, o de ser el caso, del ítem que debió ejecutarse.

Cuando se llegue a cubrir el monto máximo de la penalidad por mora o el monto máximo para otras penalidades, LA ENTIDAD puede resolver el contrato por incumplimiento.

**CLÁUSULA DÉCIMA SEXTA: RESOLUCIÓN DEL CONTRATO**

Cualquiera de las partes puede resolver el contrato, de conformidad con el numeral 32.3 del artículo 32 y artículo 36 de la Ley de Contrataciones del Estado, y el artículo 164 de su Reglamento. De





Reglamento de la Ley de Contrataciones del Estado.

### **CLÁUSULA DÉCIMA SÉTIMA: RESPONSABILIDAD DE LAS PARTES**

Cuando se resuelva el contrato por causas imputables a algunas de las partes, se debe resarcir los daños y perjuicios ocasionados, a través de la indemnización correspondiente. Ello no obsta la aplicación de las sanciones administrativas, penales y pecuniarias a que dicho incumplimiento diere lugar, en el caso que éstas correspondan.

Lo señalado precedentemente no exime a ninguna de las partes del cumplimiento de las demás obligaciones previstas en el presente contrato.

### **CLÁUSULA DÉCIMA OCTAVA: ANTICORRUPCIÓN**

EL CONTRATISTA declara y garantiza no haber, directa o indirectamente, o tratándose de una persona jurídica a través de sus socios, integrantes de los órganos de administración, apoderados, representantes legales, funcionarios, asesores o personas vinculadas a las que se refiere el artículo 7 del Reglamento de la Ley de Contrataciones del Estado, ofrecido, negociado o efectuado, cualquier pago o, en general, cualquier beneficio o incentivo ilegal en relación al contrato.

Asimismo, el CONTRATISTA se obliga a conducirse en todo momento, durante la ejecución del contrato, con honestidad, probidad, veracidad e integridad y de no cometer actos ilegales o de corrupción, directa o indirectamente o a través de sus socios, accionistas, participacionistas, integrantes de los órganos de administración, apoderados, representantes legales, funcionarios, asesores y personas vinculadas a las que se refiere el artículo 7 del Reglamento de la Ley de Contrataciones del Estado.

Además, EL CONTRATISTA se compromete a i) comunicar a las autoridades competentes, de manera directa y oportuna, cualquier acto o conducta ilícita o corrupta de la que tuviera conocimiento; y ii) adoptar medidas técnicas, organizativas y/o de personal apropiadas para evitar los referidos actos o prácticas.

Finalmente, EL CONTRATISTA se compromete a no colocar a los funcionarios públicos con los que deba interactuar, en situaciones reñidas con la ética. En tal sentido, reconoce y acepta la prohibición de ofrecerles a éstos cualquier tipo de obsequio, donación, beneficio y/o gratificación, ya sea de bienes o servicios, cualquiera sea la finalidad con la que se lo haga.

### **CLÁUSULA DÉCIMA NOVENA: MARCO LEGAL DEL CONTRATO**

Sólo en lo no previsto en este contrato, en la Ley de Contrataciones del Estado y su Reglamento, en las directivas que emita el OSCE y demás normativa especial que resulte aplicable, serán de aplicación supletoria las disposiciones pertinentes del Código Civil vigente, cuando corresponda, y demás normas de derecho privado.

### **CLÁUSULA VIGÉSIMA: SOLUCIÓN DE CONTROVERSIAS<sup>17</sup>**

Las controversias que surjan entre las partes durante la ejecución del contrato se resuelven mediante conciliación o arbitraje, según el acuerdo de las partes.

Cualquiera de las partes tiene derecho a iniciar el arbitraje a fin de resolver dichas controversias dentro del plazo de caducidad previsto en la Ley de Contrataciones del Estado y su Reglamento.

Facultativamente, cualquiera de las partes tiene el derecho a solicitar una conciliación dentro del plazo de caducidad correspondiente, según lo señalado en el artículo 224 del Reglamento de la Ley de Contrataciones del Estado, sin perjuicio de recurrir al arbitraje, en caso no se llegue a un acuerdo entre ambas partes o se llegue a un acuerdo parcial. Las controversias sobre nulidad del contrato solo pueden ser sometidas a arbitraje.

El Laudo arbitral emitido es inapelable, definitivo y obligatorio para las partes desde el momento de

<sup>17</sup> De acuerdo con el numeral 225.3 del artículo 225 del Reglamento, las partes pueden recurrir al arbitraje ad hoc cuando las





**MUNICIPALIDAD DISTRITAL DE HUASO**  
**ADJUDICACION SIMPLIFICADA N° 006-2024-MDH/CS-1**

su notificación, según lo previsto en el numeral 45.21 del artículo 45 de la Ley de Contrataciones del Estado.

**CLÁUSULA VIGÉSIMA PRIMERA: JUNTA DE RESOLUCIÓN DE DISPUTAS**

*Las partes acuerdan para la solución de las controversias derivadas del presente Contrato de Obra conformar una Junta de Resolución de Disputas (en adelante, la JRD) de acuerdo a las disposiciones de la Ley de Contrataciones del Estado, su Reglamento y las directivas que emita OSCE al respecto (en adelante, las "Normas Aplicables a la JRD"); encargando su organización y administración al [DENOMINACIÓN O RAZÓN SOCIAL DEL CENTRO DE ADMINISTRACIÓN DESIGNADO POR LAS PARTES AL CUAL ENCARGAN LA ORGANIZACIÓN DE LA JRD].*

*La JRD estará compuesta por [TRES (3) MIEMBROS / UN (1) MIEMBRO], los/el cual/es será/n designado/s conforme a las Normas Aplicables a la JRD.*

*Todas las controversias generadas entre las partes con ocasión al presente Contrato de Obra deben ser sometidas, en primer lugar, a la decisión de la JRD de conformidad con las Normas Aplicables a las JRD.*

*La decisión que emita la JRD es vinculante y, por tanto, de inmediato y obligatorio cumplimiento para las partes conforme a lo establecido en las Normas Aplicables a la JRD. El incumplimiento de la decisión otorga a la parte afectada la potestad de resolver el contrato, previo aviso requiriendo el cumplimiento.*

*En caso alguna de las Partes no esté de acuerdo con la decisión emitida por la JRD, podrá someter la controversia a arbitraje conforme a lo establecido en las Normas Aplicables a la JRD. Las Partes acuerdan que es condición obligatoria para el inicio del arbitraje el haber concluido de modo previo el procedimiento ante la JRD.*

*Si una Parte no manifiesta su disconformidad con una decisión emitida por la JRD en el plazo previsto en las Normas Aplicables a las JRD, entonces dicha decisión adquiere el carácter de definitiva y no podrá ser sometida a arbitraje. Si una Parte manifiesta su disconformidad con una decisión emitida por la JRD en el plazo previsto en las Normas Aplicables a las JRD, pero no inicia el arbitraje respectivo en el plazo previsto en dichas Normas, aquella adquiere la calidad de definitiva.*

**CLÁUSULA VIGÉSIMA SEGUNDA: FACULTAD DE ELEVAR A ESCRITURA PÚBLICA**

Cualquiera de las partes puede elevar el presente contrato a Escritura Pública corriendo con todos los gastos que demande esta formalidad.

**CLÁUSULA VIGÉSIMA TERCERA: DOMICILIO PARA EFECTOS DE LA EJECUCIÓN CONTRACTUAL**

Las partes declaran el siguiente domicilio para efecto de las notificaciones que se realicen durante la ejecución del presente contrato:

DOMICILIO DE LA ENTIDAD: [.....]

DOMICILIO DEL CONTRATISTA: [CONSIGNAR EL DOMICILIO SEÑALADO POR EL POSTOR GANADOR DE LA BUENA PRO AL PRESENTAR LOS REQUISITOS PARA EL PERFECCIONAMIENTO DEL CONTRATO]

La variación del domicilio aquí declarado de alguna de las partes debe ser comunicada a la otra parte, formalmente y por escrito, con una anticipación no menor de quince (15) días calendario.

De acuerdo con las bases integradas, la oferta y las disposiciones del presente contrato, las partes lo firman por duplicado en señal de conformidad en la ciudad de [.....] al [CONSIGNAR FECHA].

\_\_\_\_\_  
"LA ENTIDAD"

\_\_\_\_\_  
"EL CONTRATISTA"





**MUNICIPALIDAD DISTRITAL DE HUASO**  
**ADJUDICACION SIMPLIFICADA N° 006-2024-MDH/CS-1**

**Importante**

*Este documento puede firmarse digitalmente si ambas partes cuentan con firma digital, según la Ley N° 27269, Ley de Firmas y Certificados Digitales<sup>18</sup>.*

18





## CAPÍTULO VI CONSTANCIA DE PRESTACIÓN DE EJECUCIÓN DE OBRA

De conformidad con el artículo 169 del Reglamento, se deja expresa constancia de la culminación de la prestación derivada del contrato mencionado en el numeral 3 del presente documento.

1	DATOS DEL DOCUMENTO	Número del documento			
		Fecha de emisión del documento			
2	DATOS DEL CONTRATISTA	Nombre, denominación o razón social			
		RUC			
		EN CASO EL CONTRATISTA SEA UN CONSORCIO, ADEMÁS SE DEBERÁ REGISTRAR LA SIGUIENTE INFORMACIÓN:			
		Nombre o razón social del integrante del consorcio	RUC	%	Descripción de las obligaciones
3	DATOS DEL CONTRATO	Número del contrato			
		Tipo y número del procedimiento de selección			
		Descripción del objeto del contrato			
		Fecha de suscripción del contrato			
		Monto del contrato			
4	DATOS DE LA OBRA	Denominación de la obra			
		Ubicación de la obra (Región, Provincia y Distrito)			
		Nombres y apellidos del Supervisor de la Obra			
	Plazo de ejecución de la obra	Plazo original	días calendario		
		Ampliación(es) de plazo	días calendario		
		Total plazo	días calendario		
		Fecha de culminación de la obra			
		Fecha de recepción de la obra			
		Fecha de liquidación de la obra			
	Monto de la obra	Número de adicionales de obra			
		Monto total de los adicionales			
Número de deductivos					
Monto total de los deductivos					
Monto total de la obra (sólo componente de obra)					





**MUNICIPALIDAD DISTRITAL DE HUASO**  
**ADJUDICACION SIMPLIFICADA N° 006-2024-MDH/CS-1**

<b>5 APLICACIÓN DE PENALIDADES</b>	Monto de las penalidades por mora				
	Monto de otras penalidades				
	Monto total de las penalidades aplicadas				
<b>6 SOLUCIÓN DE CONTROVERSIAS DEL CONTRATO</b>	Junta de Resolución de Disputas	Si			No
	Arbitraje	Si			No
	N° de arbitrajes				
<b>7 DATOS DE LA ENTIDAD</b>	Nombre de la Entidad				
	RUC de la Entidad				
	Nombres y apellidos del funcionario que emite la constancia				
	Cargo que ocupa en la Entidad				
	Teléfono de contacto				
<b>8</b>	<b>NOMBRE, FIRMA Y SELLO DEL FUNCIONARIO COMPETENTE</b>				

*[Handwritten signature and initials in blue ink]*





## **ANEXOS**





ANEXO N° 1

DECLARACIÓN JURADA DE DATOS DEL POSTOR

Señores  
**COMITÉ DE SELECCIÓN**  
**ADJUDICACION SIMPLIFICADA N° 006-2024-MDH/CS-1**  
Presente.-

El que se suscribe, [...], postor y/o Representante Legal de [CONSIGNAR EN CASO DE SER PERSONA JURÍDICA], identificado con [CONSIGNAR TIPO DE DOCUMENTO DE IDENTIDAD] N° [CONSIGNAR NÚMERO DE DOCUMENTO DE IDENTIDAD], con poder inscrito en la localidad de [CONSIGNAR EN CASO DE SER PERSONA JURÍDICA] en la Ficha N° [CONSIGNAR EN CASO DE SER PERSONA JURÍDICA] Asiento N° [CONSIGNAR EN CASO DE SER PERSONA JURÍDICA], **DECLARO BAJO JURAMENTO** que la siguiente información se sujeta a la verdad:

Nombre, Denominación o Razón Social :			
Domicilio Legal :			
RUC :	Teléfono(s) :		
Correo electrónico :			

**Autorización de notificación por correo electrónico:**

Autorizo que se notifiquen al correo electrónico indicado las siguientes actuaciones:

1. Solicitud de reducción de la oferta económica.
2. Solicitud de subsanación de los requisitos para perfeccionar el contrato.
3. Solicitud para presentar los documentos para perfeccionar el contrato, según orden de prelación, de conformidad con lo previsto en el artículo 141 del Reglamento.
4. Respuesta a la solicitud de acceso al expediente de contratación.

Asimismo, me comprometo a remitir la confirmación de recepción, en el plazo máximo de dos (2) días hábiles de recibida la comunicación.

[CONSIGNAR CIUDAD Y FECHA]

.....  
**Firma, Nombres y Apellidos del postor o Representante legal, según corresponda**

**Importante**

*La notificación dirigida a la dirección de correo electrónico consignada se entenderá válidamente efectuada cuando la Entidad reciba acuse de recepción.*





**MUNICIPALIDAD DISTRITAL DE HUASO**  
**ADJUDICACION SIMPLIFICADA N° 006-2024-MDH/CS-1**

**Importante**

*Cuando se trate de consorcios, la declaración jurada es la siguiente:*

**ANEXO N° 1**  
**DECLARACIÓN JURADA DE DATOS DEL POSTOR**

Señores  
**COMITÉ DE SELECCIÓN**  
**ADJUDICACION SIMPLIFICADA N° 006-2024-MDH/CS-1**  
Presente.-

El que se suscribe, [...], representante común del consorcio [CONSIGNAR EL NOMBRE DEL CONSORCIO], identificado con [CONSIGNAR TIPO DE DOCUMENTO DE IDENTIDAD] N° [CONSIGNAR NÚMERO DE DOCUMENTO DE IDENTIDAD], **DECLARO BAJO JURAMENTO** que la siguiente información se sujeta a la verdad:

Datos del consorciado 1			
Nombre, Denominación o Razón Social :			
Domicilio Legal :			
RUC :	Teléfono(s) :		
Correo electrónico :			

Datos del consorciado 2			
Nombre, Denominación o Razón Social :			
Domicilio Legal :			
RUC :	Teléfono(s) :		
Correo electrónico :			

Datos del consorciado ...			
Nombre, Denominación o Razón Social :			
Domicilio Legal :			
RUC :	Teléfono(s) :		
Correo electrónico :			

**Autorización de notificación por correo electrónico:**

Correo electrónico del consorcio:

Autorizo que se notifiquen al correo electrónico indicado las siguientes actuaciones:

1. Solicitud de reducción de la oferta económica.
2. Solicitud de subsanación de los requisitos para perfeccionar el contrato.
3. Solicitud para presentar los documentos para perfeccionar el contrato, según orden de prelación, de conformidad con lo previsto en el artículo 141 del Reglamento.
4. Respuesta a la solicitud de acceso al expediente de contratación.

Asimismo, me comprometo a remitir la confirmación de recepción, en el plazo máximo de dos (2) días hábiles de recibida la comunicación.

[CONSIGNAR CIUDAD Y FECHA]

.....  
**Firma, Nombres y Apellidos del representante**  
**común del consorcio**

**Importante**

*La notificación dirigida a la dirección de correo electrónico consignada se entenderá válidamente efectuada cuando la Entidad reciba acuse de recepción.*





ANEXO N° 2

DECLARACIÓN JURADA  
(ART. 52 DEL REGLAMENTO DE LA LEY DE CONTRATACIONES DEL ESTADO)

Señores  
**COMITÉ DE SELECCIÓN**  
**ADJUDICACION SIMPLIFICADA N° 006-2024-MDH/CS-1**  
Presente.-

Mediante el presente el suscrito, postor y/o Representante Legal de [CONSIGNAR EN CASO DE SER PERSONA JURÍDICA], declaro bajo juramento:

- i. No haber incurrido y me obligo a no incurrir en actos de corrupción, así como a respetar el principio de integridad.
- ii. No tener impedimento para postular en el procedimiento de selección ni para contratar con el Estado, conforme al artículo 11 de la Ley de Contrataciones del Estado.
- iii. Conocer las sanciones contenidas en la Ley de Contrataciones del Estado y su Reglamento, así como las disposiciones aplicables de la Ley N° 27444, Ley del Procedimiento Administrativo General.
- iv. Participar en el presente proceso de contratación en forma independiente sin mediar consulta, comunicación, acuerdo, arreglo o convenio con ningún proveedor; y, conocer las disposiciones del Decreto Legislativo N° 1034, Decreto Legislativo que aprueba la Ley de Represión de Conductas Anticompetitivas.
- v. Conocer, aceptar y someterme a las bases, condiciones y reglas del procedimiento de selección.
- vi. Ser responsable de la veracidad de los documentos e información que presento en el presente procedimiento de selección.
- vii. Comprometerme a mantener la oferta presentada durante el procedimiento de selección y a perfeccionar el contrato, en caso de resultar favorecido con la buena pro.

[CONSIGNAR CIUDAD Y FECHA]

.....  
**Firma, Nombres y Apellidos del postor o  
Representante legal, según corresponda**

**Importante**

*En el caso de consorcios, cada integrante debe presentar esta declaración jurada, salvo que sea presentada por el representante común del consorcio.*





**ANEXO N° 3**

**DECLARACIÓN JURADA DE CUMPLIMIENTO DEL EXPEDIENTE TÉCNICO**

Señores  
**COMITÉ DE SELECCIÓN**  
**ADJUDICACION SIMPLIFICADA N° 006-2024-MDH/CS-1**  
Presente.-

Es grato dirigirme a usted, para hacer de su conocimiento que luego de haber examinado las bases y demás documentos del procedimiento de la referencia y, conociendo todos los alcances y las condiciones detalladas en dichos documentos, el postor que suscribe ofrece la ejecución de la obra [CONSIGNAR EL OBJETO DE LA CONVOCATORIA], de conformidad con el respectivo Expediente Técnico y las demás condiciones que se indican en el numeral 3.1 del Capítulo III de la sección específica de las bases y los documentos del procedimiento.

[CONSIGNAR CIUDAD Y FECHA]

.....  
**Firma, Nombres y Apellidos del postor o**  
**Representante legal o común, según corresponda**

P

g

f





**ANEXO N° 4**

**DECLARACIÓN JURADA DE PLAZO DE EJECUCIÓN DE LA OBRA**

Señores  
**COMITÉ DE SELECCIÓN**  
**ADJUDICACION SIMPLIFICADA N° 006-2024-MDH/CS-1**  
Presente.-

"Mediante el presente, con pleno conocimiento de las condiciones que se exigen en las bases del procedimiento de la referencia, me comprometo a ejecutar la obra [CONSIGNAR LA DENOMINACIÓN DE LA CONVOCATORIA], su equipamiento, mobiliario y montaje hasta la puesta en servicio, en el plazo de [CONSIGNAR EL PLAZO OFERTADO, EL CUAL DEBE ESTAR EXPRESADO EN DÍAS CALENDARIO] días calendario"

[CONSIGNAR CIUDAD Y FECHA]

.....  
**Firma, Nombres y Apellidos del postor o**  
**Representante legal o común, según corresponda**

P  
g  
f





ANEXO N° 5

PROMESA DE CONSORCIO

(Sólo para el caso en que un consorcio se presente como postor)

Señores  
**COMITÉ DE SELECCIÓN**  
**ADJUDICACION SIMPLIFICADA N° 006-2024-MDH/CS-1**  
Presente.-

Los suscritos declaramos expresamente que hemos convenido en forma irrevocable, durante el lapso que dure el procedimiento de selección, para presentar una oferta conjunta a la **LICITACIÓN PÚBLICA N° [CONSIGNAR NOMENCLATURA DEL PROCEDIMIENTO]**.

Asimismo, en caso de obtener la buena pro, nos comprometemos a formalizar el contrato de consorcio, de conformidad con lo establecido por el artículo 140 del Reglamento de la Ley de Contrataciones del Estado, bajo las siguientes condiciones:

a) Integrantes del consorcio

1. [NOMBRE, DENOMINACIÓN O RAZÓN SOCIAL DEL CONSORCIADO 1].
2. [NOMBRE, DENOMINACIÓN O RAZÓN SOCIAL DEL CONSORCIADO 2].

b) Designamos a [CONSIGNAR NOMBRES Y APELLIDOS DEL REPRESENTANTE COMÚN], identificado con [CONSIGNAR TIPO DE DOCUMENTO DE IDENTIDAD] N° [CONSIGNAR NÚMERO DE DOCUMENTO DE IDENTIDAD], como representante común del consorcio para efectos de participar en todos los actos referidos al procedimiento de selección, suscripción y ejecución del contrato correspondiente con [CONSIGNAR NOMBRE DE LA ENTIDAD].

Asimismo, declaramos que el representante común del consorcio no se encuentra impedido, inhabilitado ni suspendido para contratar con el Estado.

c) Fijamos nuestro domicilio legal común en [.....].

d) Las obligaciones que corresponden a cada uno de los integrantes del consorcio son las siguientes:

1. OBLIGACIONES DE [NOMBRE, DENOMINACIÓN O RAZÓN SOCIAL DEL CONSORCIADO 1] [ % ]<sup>19</sup>

[DESCRIBIR LAS OBLIGACIONES DEL CONSORCIADO 1]

2. OBLIGACIONES DE [NOMBRE, DENOMINACIÓN O RAZÓN SOCIAL DEL CONSORCIADO 2] [ % ]<sup>20</sup>

[DESCRIBIR LAS OBLIGACIONES DEL CONSORCIADO 2]

TOTAL OBLIGACIONES 100%<sup>21</sup>

[CONSIGNAR CIUDAD Y FECHA]

<sup>19</sup> Consignar únicamente el porcentaje total de las obligaciones, el cual debe ser expresado en número entero, sin decimales.

<sup>20</sup> Consignar únicamente el porcentaje total de las obligaciones, el cual debe ser expresado en número entero, sin decimales.





**MUNICIPALIDAD DISTRITAL DE HUASO**  
**ADJUDICACION SIMPLIFICADA N° 006-2024-MDH/CS-1**

.....  
**Consortiado 1**  
**Nombres, apellidos y firma del Consortiado 1**  
**o de su Representante Legal**  
**Tipo y N° de Documento de Identidad**

.....  
**Consortiado 2**  
**Nombres, apellidos y firma del Consortiado 2**  
**o de su Representante Legal**  
**Tipo y N° de Documento de Identidad**

**Importante**

*De conformidad con el artículo 52 del Reglamento, las firmas de los integrantes del consorcio deben ser legalizadas.*

P  
g  
f





**MUNICIPALIDAD DISTRITAL DE HUASO**  
**ADJUDICACION SIMPLIFICADA N° 006-2024-MDH/CS-1**

**Importante para la Entidad**

*En caso de la contratación de la ejecución de una obra bajo el sistema a precios unitarios **incluir el siguiente anexo:***

*Esta nota deberá ser eliminada una vez culminada la elaboración de las bases*

**ANEXO N° 6**  
**PRECIO DE LA OFERTA**

Señores  
**COMITÉ DE SELECCIÓN**  
**ADJUDICACION SIMPLIFICADA N° 006-2024-MDH/CS-1**  
Presente.-

Es grato dirigirme a usted, para hacer de su conocimiento que, de acuerdo con las bases, mi oferta es la siguiente:

[ INCLUIR LA ESTRUCTURA DEL PRESUPUESTO DE OBRA, A FIN DE QUE EL POSTOR CONSIGNE LOS PRECIOS UNITARIOS Y EL PRECIO TOTAL DE SU OFERTA, TAL COMO SE MUESTRA DE MANERA REFERENCIAL EN EL SIGUIENTE EJEMPLO:

N° ITEM	PARTIDA	UNIDAD	METRADO	PU	SUB TOTAL
1	Total costo directo (A)				
2	Gastos generales				
2.1	Gastos fijos				
2.2	Gastos variables				
	Total gastos generales (B)				
3	Utilidad (C)				
	SUBTOTAL (A+B+C)				
4	IGV <sup>22</sup>				
5	Monto total de la oferta				

...]

El precio de la oferta en [CONSIGNAR LA MONEDA DE LA CONVOCATORIA] incluye todos los tributos, seguros, transporte, inspecciones, pruebas y, de ser el caso, los costos laborales conforme a la legislación vigente, así como cualquier otro concepto que pueda tener incidencia sobre el costo de la obra a ejecutar; excepto la de aquellos postores que gocen de alguna exoneración legal, no incluirán en el precio de su oferta los tributos respectivos.

[CONSIGNAR CIUDAD Y FECHA]

<sup>22</sup> Para el cálculo del IGV, aplica el redondeo previsto en la Resolución de Superintendencia SUNAT N° 025-2000/SUNAT o norma que la reemplace. En ese sentido, el porcentaje se calcula considerando dos (2) decimales. Para efectos del redondeo





.....  
**Firma, Nombres y Apellidos del postor o  
Representante legal o común, según corresponda**

**Importante**

- *En caso que el postor reduzca su oferta, según lo previsto en el artículo 68 del Reglamento, debe presentar nuevamente este Anexo.*
- *El postor que goce de alguna exoneración legal, debe indicar que su oferta no incluye el tributo materia de la exoneración, debiendo incluir el siguiente texto:*  
  
*"Mi oferta no incluye [CONSIGNAR EL TRIBUTO MATERIA DE LA EXONERACIÓN]".*
- *El análisis de precios unitarios y el detalle de los gastos generales fijos y variables no se presentan en la oferta, sino para el perfeccionamiento del contrato.*

P  
g  
P





ANEXO N° 8

SOLICITUD DE BONIFICACIÓN DEL DIEZ POR CIENTO (10%) POR OBRAS EJECUTADAS  
FUERA DE LA PROVINCIA DE LIMA Y CALLAO

Señores

**COMITÉ DE SELECCIÓN**

**ADJUDICACIÓN SIMPLIFICADA N°005-2024-MDH/CS – PRIMERA CONVOCATORIA**

Presente.-

Mediante el presente el suscrito, postor y/o Representante Legal de [CONSIGNAR EN CASO DE SER PERSONA JURIDICA], solicito la asignación de la bonificación del diez por ciento (10%) sobre el puntaje total en [CONSIGNAR EL ÍTEM O ITEMS, SEGÚN CORRESPONDA, EN LOS QUE SE SOLICITA LA BONIFICACIÓN] debido a que el domicilio de mi representada se encuentra ubicado en la provincia o provincia colindante donde se ejecuta la obra.

[CONSIGNAR CIUDAD Y FECHA]

.....  
**Firma, Nombres y Apellidos del postor o  
Representante legal, según corresponda**

**Importante**

- Para asignar la bonificación, el órgano encargado de las contrataciones o comité de selección, según corresponda, verifica el domicilio consignado por el postor en el Registro Nacional de Proveedores (RNP).
- Para que el postor pueda acceder a la bonificación, debe cumplir con las condiciones establecidas en el literal f) del artículo 50 del Reglamento.





**Importante**

*Cuando se trate de consorcios, la declaración jurada es la siguiente:*

**ANEXO N° 8**

**SOLICITUD DE BONIFICACIÓN DEL DIEZ POR CIENTO (10%) POR OBRAS EJECUTADAS  
FUERA DE LA PROVINCIA DE LIMA Y CALLAO**

Señores

**COMITÉ DE SELECCIÓN**

**ADJUDICACIÓN SIMPLIFICADA N°005-2024-MDH/CS – PRIMERA CONVOCATORIA**

Presente.-

Mediante el presente el que se suscribe, [.....], representante común del consorcio [CONSIGNAR EL NOMBRE DEL CONSORCIO], solicito la asignación de la bonificación del diez por ciento (10%) sobre el puntaje total en [CONSIGNAR EL ÍTEM O ÍTEMS, SEGÚN CORRESPONDA, EN LOS QUE SE SOLICITA LA BONIFICACIÓN] debido a que los domicilios de todos los integrantes del consorcio se encuentran ubicados en la provincia o provincias colindantes donde se ejecuta la obra.

[CONSIGNAR CIUDAD Y FECHA]

.....  
**Firma, Nombres y Apellidos del representante  
común del consorcio**

**Importante**

- *Para asignar la bonificación, el órgano encargado de las contrataciones o comité de selección, según corresponda, verifica el domicilio consignado de los integrantes del consorcio, en el Registro Nacional de Proveedores (RNP).*
- *Para que un consorcio pueda acceder a la bonificación, cada uno de sus integrantes debe cumplir con las condiciones establecidas en el literal f) del artículo 50 del Reglamento.*





ANEXO N° 9

DECLARACIÓN JURADA  
(NUMERAL 49.4 DEL ARTÍCULO 49 DEL REGLAMENTO)

Señores  
**COMITÉ DE SELECCIÓN**  
**ADJUDICACION SIMPLIFICADA N° 006-2024-MDH/CS-1**  
Presente.-

Mediante el presente el suscrito, postor y/o Representante Legal de [CONSIGNAR EN CASO DE SER PERSONA JURÍDICA], declaro que la experiencia que acredito de la empresa [CONSIGNAR LA DENOMINACIÓN DE LA PERSONA JURÍDICA] como consecuencia de una reorganización societaria, no se encuentra en el supuesto establecido en el numeral 49.4 del artículo 49 del Reglamento.

[CONSIGNAR CIUDAD Y FECHA]

.....  
**Firma, Nombres y Apellidos del postor o  
Representante legal, según corresponda**

**Importante**

*A efectos de cautelar la veracidad de esta declaración, el postor puede verificar la información de la Relación de Proveedores Sancionados por el Tribunal de Contrataciones del Estado con Sanción Vigente en <http://portal.osce.gob.pe/rnp/content/relación-de-proveedores-sancionados>.*

*También le asiste dicha facultad al órgano encargado de las contrataciones o al órgano de la Entidad al que se le haya asignado la función de verificación de la oferta presentada por el postor ganador de la buena pro.*





ANEXO N° 10

EXPERIENCIA DEL POSTOR EN LA ESPECIALIDAD

señores  
COMITÉ DE SELECCIÓN  
ADJUDICACION SIMPLIFICADA N° 006-2024-MDH/CS-1  
presente.-

Mediante el presente, el suscrito detalla lo siguiente como EXPERIENCIA EN OBRAS SIMILARES:

CLIENTE	OBJETO DEL CONTRATO	N° CONTRATO	FECHA DEL CONTRATO <sup>23</sup>	FECHA DE RECEPCIÓN DE LA OBRA	EXPERIENCIA PROVENIENTE <sup>24</sup> DE:	MONEDA	IMPORTE <sup>25</sup>	TIPO DE CAMBIO VENTA <sup>26</sup>	MONTO FACTURADO ACUMULADO <sup>27</sup>

Se refiere a la fecha de suscripción del contrato.

Si el titular de la experiencia no es el postor, consignar si dicha experiencia corresponde a la matriz en caso que el postor sea sucursal, o fue transmitida por reorganización societaria, debiendo acompañar la documentación sustentatoria correspondiente. Al respecto, según la Opinión N° 216-2017/DTN "Considerando que la sociedad matriz y la sucursal constituyen la misma persona jurídica, la sucursal puede acreditar como suya la experiencia de su matriz". Del mismo modo, según lo previsto en la Opinión N° 010-2013/DTN, "... en una operación de reorganización societaria que comprende tanto una fusión como una escisión, la sociedad resultante podrá acreditar como suya la experiencia de la sociedad incorporada o absorbida, que se extingue producto de la fusión; asimismo, si en virtud de la escisión se transfiere un bloque patrimonial consistente en una línea de negocio completa, la sociedad resultante podrá acreditar como suya la experiencia de la sociedad escindida, correspondiente a la línea de negocio transmitida. De esta manera, la sociedad resultante podrá emplear la experiencia transmitida, como consecuencia de la reorganización societaria antes descrita, en los futuros procesos de selección en los que participe".

Se refiere al monto del contrato ejecutado incluido adicionales y reducciones, de ser el caso.

El tipo de cambio venta debe corresponder al publicado por la SBS correspondiente a la fecha de suscripción del contrato.

Consignar en la moneda establecida para el valor referencial.



CLIENTE	OBJETO DEL CONTRATO	N° CONTRATO	FECHA DEL CONTRATO <sup>23</sup>	FECHA DE RECEPCIÓN DE LA OBRA	EXPERIENCIA PROVENIENTE <sup>24</sup> DE:	MONEDA	IMPORTE <sup>25</sup>	TIPO DE CAMBIO VENTA <sup>26</sup>	MONTO FACTURADO ACUMULADO <sup>27</sup>
TOTAL									

CONSIGNAR CIUDAD Y FECHA]

.....  
Firma, Nombres y Apellidos del postor o  
Representante legal o común, según corresponda





**ANEXO N° 11**

**SOLICITUD DE BONIFICACION DEL CINCO POR CIENTO (5%) POR TENER LA CONDICION  
DE MICRO Y PEQUEÑA EMPRESA**

Señores  
**COMITÉ DE SELECCIÓN**  
**ADJUDICACION SIMPLIFICADA N° 006-2024-MDH/CS-1**  
Presente.-

Mediante el presente el suscrito y/o representante legal de [CONSIGNAR EN CASO DE SER PERSONA JURIDICA], solicito la asignación de la bonificación del cinco por ciento (5%) sobre el puntaje total obtenido, debido a que mi representada cuenta con la condición de micro y pequeña empresa.

[CONSIGNAR CIUDAD Y FECHA]

.....  
**Firma, Nombres y Apellidos del postor o  
Representante legal o común, según  
corresponda**

*[Handwritten signature]*





**ANEXO N° 12**

**AUTORIZACIÓN DE NOTIFICACIÓN DE LA DECISIÓN DE LA ENTIDAD SOBRE LA  
SOLICITUD DE AMPLIACIÓN DE PLAZO MEDIANTE MEDIOS ELECTRÓNICOS DE  
COMUNICACIÓN**

**(DOCUMENTO A PRESENTAR EN EL PERFECCIONAMIENTO DEL CONTRATO)**

Señores  
**COMITÉ DE SELECCIÓN**  
**ADJUDICACION SIMPLIFICADA N° 006-2024-MDH/CS-1**  
Presente.-

El que se suscribe, [...], postor adjudicado y/o Representante Legal de [CONSIGNAR EN CASO DE SER PERSONA JURÍDICA], identificado con [CONSIGNAR TIPO DE DOCUMENTO DE IDENTIDAD] N° [CONSIGNAR NÚMERO DE DOCUMENTO DE IDENTIDAD], autorizo que durante la ejecución del contrato se me notifique al correo electrónico [INDICAR EL CORREO ELECTRÓNICO] lo siguiente:

✓ Notificación de la decisión de la Entidad respecto a la solicitud de ampliación de plazo.

[CONSIGNAR CIUDAD Y FECHA]

.....  
**Firma, Nombres y Apellidos del postor o  
Representante legal o común, según  
corresponda**

**Importante**

*La notificación de la decisión de la Entidad respecto a la solicitud de ampliación de plazo se efectúa por medios electrónicos de comunicación, siempre que se cuente con la autorización correspondiente y sea posible obtener un acuse de recibo a través del mecanismo utilizado.*