

BASES ESTÁNDAR DE CONCURSO PÚBLICO PARA LA CONTRATACIÓN DE SERVICIOS EN GENERAL

Aprobado mediante Directiva N° 001-2019-OSCE/CD



SUB DIRECCIÓN DE NORMATIVIDAD – DIRECCIÓN TÉCNICO NORMATIVA
ORGANISMO SUPERVISOR DE LAS CONTRATACIONES DEL ESTADO - OSCE

SIMBOLOGÍA UTILIZADA:

N°	Símbolo	Descripción
1	[ABC] / [.....]	La información solicitada dentro de los corchetes sombreados debe ser completada por la Entidad durante la elaboración de las bases.
2	[ABC] / [.....]	Es una indicación, o información que deberá ser completada por la Entidad con posterioridad al otorgamiento de la buena pro para el caso específico de la elaboración de la PROFORMA DEL CONTRATO; o por los proveedores, en el caso de los ANEXOS de la oferta.
3	<div>Importante</div> <ul style="list-style-type: none"> • Abc 	Se refiere a consideraciones importantes a tener en cuenta por el comité de selección y por los proveedores.
4	<div>Advertencia</div> <ul style="list-style-type: none"> • Abc 	Se refiere a advertencias a tener en cuenta por el comité de selección y por los proveedores.
5	<div>Importante para la Entidad</div> <ul style="list-style-type: none"> • Xyz 	Se refiere a consideraciones importantes a tener en cuenta por el comité de selección y deben ser eliminadas una vez culminada la elaboración de las bases.

CARACTERÍSTICAS DEL DOCUMENTO:

Las bases estándar deben ser elaboradas en formato WORD, y deben tener las siguientes características:

N°	Características	Parámetros
1	Márgenes	Superior : 2.5 cm Inferior: 2.5 cm Izquierda: 2.5 cm Derecha: 2.5 cm
2	Fuente	Arial
3	Estilo de Fuente	Normal: Para el contenido en general Cursiva: Para el encabezado y pie de página Para las Consideraciones importantes (Ítem 3 del cuadro anterior)
4	Color de Fuente	Automático: Para el contenido en general Azul : Para las Consideraciones importantes (Ítem 3 del cuadro anterior)
5	Tamaño de Letra	16 : Para las dos primeras hojas de las Secciones General y Específica 11 : Para el nombre de los Capítulos. 10 : Para el cuerpo del documento en general 9 : Para el encabezado y pie de página Para el contenido de los cuadros, pudiendo variar, según la necesidad 8 : Para las Notas al pie
6	Alineación	Justificada: Para el contenido en general y notas al pie. Centrada : Para la primera página, los títulos de las Secciones y nombres de los Capítulos)
7	Interlineado	Sencillo
8	Espaciado	Anterior : 0 Posterior : 0
9	Subrayado	Para los nombres de las Secciones y para resaltar o hacer hincapié en algún concepto

INSTRUCCIONES DE USO:

- Una vez registrada la información solicitada dentro de los corchetes sombreados en gris, el texto deberá quedar en letra tamaño 10, con estilo normal, sin formato de negrita y sin sombreado.
- La nota **IMPORTANTE** no puede ser modificada ni eliminada en la Sección General. En el caso de la Sección Específica debe seguirse la instrucción que se indica en dicha nota.

Elaboradas en enero de 2019

Modificadas en junio 2019, diciembre de 2019, julio 2020, julio y diciembre 2021, junio y octubre de 2022

BASES ESTÁNDAR DE CONCURSO PÚBLICO PARA LA CONTRATACIÓN DE SERVICIOS EN GENERAL

CONCURSO PÚBLICO N° 004-2024-CS/MVES PRIMERA CONVOCATORIA

**SERVICIO DE INSTALACIÓN DE CONEXIONES ELÉCTRICAS DE
LAS OBRAS “MEJORAMIENTO DEL SERVICIO DE MOVILIDAD
URBANA EN LA ALAMEDA MARIANO PASTOR SEVILLA ENTRE LA
AVENIDA 200 MILLAS HASTA LA AVENIDA MARIA REICHE DE
CENTRO POBLADO VILLA EL SALVADOR DISTRITO DE VILLA EL
SALVADOR DE LA PROVINCIA DE LIMA DEL DEPARTAMENTO DE
LIMA CUI: 2653163” y “MEJORAMIENTO DEL SERVICIO DE
MOVILIDAD URBANA EN LA ALAMEDA 200 MILLAS ENTRE LA
AVENIDA SEPARADORA AGRO INDUSTRIAL HASTA LA AVENIDA
PACHACUTEC DE CENTRO POBLADO VILLA EL SALVADOR
DISTRITO DE VILLA EL SALVADOR DE LA PROVINCIA DE LIMA
DEL DEPARTAMENTO DE LIMA CUI: 2653154**



DEBER DE COLABORACIÓN

La Entidad y todo proveedor que se someta a las presentes Bases, sea como participante, postor y/o contratista, deben conducir su actuación conforme a los principios previstos en la Ley de Contrataciones del Estado.

En este contexto, se encuentran obligados a prestar su colaboración al OSCE y a la Secretaría Técnica de la Comisión de Defensa de la Libre Competencia del INDECOPI, en todo momento según corresponda a sus competencias, a fin de comunicar presuntos casos de fraude, colusión y corrupción por parte de los funcionarios y servidores de la Entidad, así como los proveedores y demás actores que participan en el proceso de contratación.

De igual forma, deben poner en conocimiento del OSCE y a la Secretaría Técnica de la Comisión de Defensa de la Libre Competencia del INDECOPI los indicios de conductas anticompetitivas que se presenten durante el proceso de contratación, en los términos del Decreto Legislativo N° 1034, "Ley de Represión de Conductas Anticompetitivas", o norma que la sustituya, así como las demás normas de la materia.

La Entidad y todo proveedor que se someta a las presentes Bases, sea como participante, postor y/o contratista del proceso de contratación deben permitir al OSCE o a la Secretaría Técnica de la Comisión de Defensa de la Libre Competencia del INDECOPI el acceso a la información referida a las contrataciones del Estado que sea requerida, prestar testimonio o absolución de posiciones que se requieran, entre otras formas de colaboración.



SECCIÓN GENERAL

DISPOSICIONES COMUNES DEL PROCEDIMIENTO DE SELECCIÓN

(ESTA SECCIÓN NO DEBE SER MODIFICADA EN NINGÚN EXTREMO, BAJO SANCIÓN DE NULIDAD)



CAPÍTULO I ETAPAS DEL PROCEDIMIENTO DE SELECCIÓN

1.1. REFERENCIAS

Cuando en el presente documento se mencione la palabra Ley, se entiende que se está haciendo referencia a la Ley N° 30225, Ley de Contrataciones del Estado, y cuando se mencione la palabra Reglamento, se entiende que se está haciendo referencia al Reglamento de la Ley de Contrataciones del Estado aprobado por Decreto Supremo N° 344-2018-EF.

Las referidas normas incluyen sus respectivas modificaciones, de ser el caso.

1.2. CONVOCATORIA

Se realiza a través de su publicación en el SEACE de conformidad con lo señalado en el artículo 54 del Reglamento, en la fecha señalada en el calendario del procedimiento de selección, debiendo adjuntar las bases y resumen ejecutivo.

1.3. REGISTRO DE PARTICIPANTES

El registro de participantes se realiza conforme al artículo 55 del Reglamento. En el caso de un consorcio, basta que se registre uno (1) de sus integrantes.

Importante

- Para registrarse como participante en un procedimiento de selección convocado por las Entidades del Estado Peruano, es necesario que los proveedores cuenten con inscripción vigente y estar habilitados ante el Registro Nacional de Proveedores (RNP) que administra el Organismo Supervisor de las Contrataciones del Estado (OSCE). Para obtener mayor información, se puede ingresar a la siguiente dirección electrónica: www.mrp.gob.pe.
- Los proveedores que deseen registrar su participación deben ingresar al SEACE utilizando su Certificado SEACE (usuario y contraseña). Asimismo, deben observar las instrucciones señaladas en el documento de orientación "Guía para el registro de participantes electrónico" publicado en <https://www2.seace.gob.pe/>.
- En caso los proveedores no cuenten con inscripción vigente en el RNP y/o se encuentren inhabilitados o suspendidos para ser participantes, postores y/o contratistas, el SEACE restringirá su registro, quedando a potestad de estos intentar nuevamente registrar su participación en el procedimiento de selección en cualquier otro momento, dentro del plazo establecido para dicha etapa, siempre que haya obtenido la vigencia de su inscripción o quedado sin efecto la sanción que le impuso el Tribunal de Contrataciones del Estado.

FORMULACIÓN DE CONSULTAS Y OBSERVACIONES A LAS BASES

La formulación de consultas y observaciones a las bases se efectúa de conformidad con lo establecido en los numerales 72.1 y 72.2 del artículo 72 del Reglamento.

Importante

No pueden formularse consultas ni observaciones respecto del contenido de una ficha de homologación aprobada, aun cuando el requerimiento haya sido homologado parcialmente respecto a las características técnicas y/o requisitos de calificación y/o condiciones de ejecución. Las consultas y observaciones que se formulen sobre el particular, se tienen como no presentadas.



1.5. ABSOLUCIÓN DE CONSULTAS, OBSERVACIONES E INTEGRACIÓN DE BASES

La absolución de consultas, observaciones e integración de las bases se realizan conforme a las disposiciones previstas en los numerales 72.4 y 72.5 del artículo 72 del Reglamento.

Importante

- No se absolverán consultas y observaciones a las bases que se presenten en forma física.
- Cuando exista divergencia entre lo indicado en el pliego de absolución de consultas y observaciones y la integración de bases, prevalece lo absuelto en el referido pliego; sin perjuicio, del deslinde de responsabilidades correspondiente

1.6. ELEVACIÓN AL OSCE DEL PLIEGO DE ABSOLUCIÓN DE CONSULTAS Y OBSERVACIONES E INTEGRACIÓN DE BASES

Los cuestionamientos al pliego de absolución de consultas y observaciones así como a las bases integradas por supuestas vulneraciones a la normativa de contrataciones, a los principios que rigen la contratación pública u otra normativa que tenga relación con el objeto de la contratación, pueden ser elevados al OSCE de acuerdo a lo indicado en los numerales del 72.8 al 72.11 del artículo 72 del Reglamento.

La solicitud de elevación para emisión de Pronunciamiento se presenta ante la Entidad, la cual debe remitir al OSCE el expediente completo, de acuerdo a lo señalado en el artículo 124 del TUO de la Ley 27444, aprobado por Decreto Supremo N° 004-2019-JUS, al día hábil siguiente de recibida dicha solicitud.

Advertencia

La solicitud de elevación al OSCE de los cuestionamientos al pliego de absolución de consultas y observaciones, así como a las Bases integradas, se realiza de manera electrónica a través del SEACE, a partir de la oportunidad en que establezca el OSCE mediante comunicado.

Importante

Constituye infracción pasible de sanción según lo previsto en el literal n) del numeral 50.1 del artículo 50 de la Ley, presentar cuestionamientos maliciosos o manifiestamente infundados al pliego de absolución de consultas y/u observaciones.

1.7. FORMA DE PRESENTACIÓN DE OFERTAS

Las ofertas se presentan conforme lo establecido en el artículo 59 del Reglamento.

Las declaraciones juradas, formatos o formularios previstos en las bases que conforman la oferta deben estar debidamente firmados por el postor (firma manuscrita o digital, según la Ley N° 27269, Ley de Firmas y Certificados Digitales¹). Los demás documentos deben ser visados por el postor. En el caso de persona jurídica, por su representante legal, apoderado o mandatario designado para dicho fin y, en el caso de persona natural, por este o su apoderado. No se acepta el pegado de la imagen de una firma o visto. Las ofertas se presentan foliadas.

Importante

- Los formularios electrónicos que se encuentran en el SEACE y que los proveedores deben llenar para presentar sus ofertas, tienen carácter de declaración jurada.
- En caso la información contenida en los documentos escaneados que conforman la oferta no

¹ Para mayor información sobre la normativa de firmas y certificados digitales ingresar a: <https://www.indecopi.gob.pe/web/firmas-digitales/firmar-y-certificados-digitales>

coincida con lo declarado a través del SEACE, prevalece la información declarada en los documentos escaneados.

- *No se tomarán en cuenta las ofertas que se presenten en físico a la Entidad.*

1.8. PRESENTACIÓN Y APERTURA DE OFERTAS

El participante presentará su oferta de manera electrónica a través del SEACE, desde las 00:01 horas hasta las 23:59 horas del día establecido para el efecto en el cronograma del procedimiento; adjuntando el archivo digitalizado que contenga los documentos que conforman la oferta de acuerdo a lo requerido en las bases.

El participante debe verificar antes de su envío, bajo su responsabilidad, que el archivo pueda ser descargado y su contenido sea legible.

Importante

Los integrantes de un consorcio no pueden presentar ofertas individuales ni conformar más de un consorcio en un procedimiento de selección, o en un determinado ítem cuando se trate de procedimientos de selección según relación de ítems.



En la apertura electrónica de la oferta, el comité de selección, verifica la presentación de lo exigido en la sección específica de las bases, de conformidad con el numeral 73.2 del artículo 73 del Reglamento y determina si las ofertas responden a las características y/o requisitos y condiciones de los Términos de Referencia, detallados en la sección específica de las bases. De no cumplir con lo requerido, la oferta se considera no admitida.

1.9. EVALUACIÓN DE LAS OFERTAS



La evaluación de las ofertas se realiza conforme a lo establecido en el artículo 74 del Reglamento.

El desempate mediante sorteo se realiza de manera electrónica a través del SEACE.

1.10. CALIFICACIÓN DE OFERTAS



La calificación de las ofertas se realiza conforme a lo establecido en los numerales 75.1 y 75.2 del artículo 75 del Reglamento.

SUBSANACIÓN DE LAS OFERTAS

La subsanación de las ofertas se sujeta a lo establecido en el artículo 60 del Reglamento. El plazo que se otorgue para la subsanación no puede ser inferior a un (1) día hábil.

La solicitud de subsanación se realiza de manera electrónica a través del SEACE y será remitida al correo electrónico consignado por el postor al momento de realizar su inscripción en el RNP, siendo su responsabilidad el permanente seguimiento de las notificaciones a dicho correo. La notificación de la solicitud se entiende efectuada el día de su envío al correo electrónico.

La presentación de las subsanaciones se realiza a través del SEACE. No se tomará en cuenta la subsanación que se presente en físico a la Entidad.

1.12. RECHAZO DE LAS OFERTAS

Previo al otorgamiento de la buena pro, el comité de selección revisa las ofertas económicas que cumplen los requisitos de calificación, de conformidad con lo establecido para el rechazo de ofertas, previsto en el artículo 68 del Reglamento, de ser el caso.

De rechazarse alguna de las ofertas calificadas, el comité de selección revisa el cumplimiento de los requisitos de calificación de los postores que siguen en el orden de prelación, en caso las hubiere.

1.13. OTORGAMIENTO DE LA BUENA PRO

Definida la oferta ganadora, el comité de selección otorga la buena pro, mediante su publicación en el SEACE, incluyendo el cuadro comparativo y las actas debidamente motivadas de los resultados de la admisión, no admisión, evaluación, calificación, descalificación, rechazo y el otorgamiento de la buena pro.

1.14. CONSENTIMIENTO DE LA BUENA PRO

Cuando se hayan presentado dos (2) o más ofertas, el consentimiento de la buena pro se produce a los ocho (8) días hábiles siguientes de la notificación de su otorgamiento, sin que los postores hayan ejercido el derecho de interponer el recurso de apelación.

En caso que se haya presentado una sola oferta, el consentimiento de la buena pro se produce el mismo día de la notificación de su otorgamiento.

El consentimiento del otorgamiento de la buena pro se publica en el SEACE al día hábil siguiente de producido.



Importante

Una vez consentido el otorgamiento de la buena pro, el órgano encargado de las contrataciones o el órgano de la Entidad al que se haya asignado tal función realiza la verificación de la oferta presentada por el postor ganador de la buena pro conforme lo establecido en el numeral 64.6 del artículo 64 del Reglamento.

CAPÍTULO II SOLUCIÓN DE CONTROVERSIAS DURANTE EL PROCEDIMIENTO DE SELECCIÓN

2.1. RECURSO DE APELACIÓN

A través del recurso de apelación se pueden impugnar los actos dictados durante el desarrollo del procedimiento de selección hasta antes del perfeccionamiento del contrato.

El recurso de apelación se presenta ante y es resuelto por el Tribunal de Contrataciones del Estado.

Los actos que declaren la nulidad de oficio, la cancelación del procedimiento de selección y otros actos emitidos por el Titular de la Entidad que afecten la continuidad de este, se impugnan ante el Tribunal de Contrataciones del Estado.

Importante

- Una vez otorgada la buena pro, el comité de selección, está en la obligación de permitir el acceso de los participantes y postores al expediente de contratación, salvo la información calificada como secreta, confidencial o reservada por la normativa de la materia, a más tardar dentro del día siguiente de haberse solicitado por escrito.

Luego de otorgada la buena pro no se da a conocer las ofertas cuyos requisitos de calificación no fueron analizados y revisados por el comité de selección.

- A efectos de recoger la información de su interés, los postores pueden valerse de distintos medios, tales como: (i) la lectura y/o toma de apuntes, (ii) la captura y almacenamiento de imágenes, e incluso (iii) pueden solicitar copia de la documentación obrante en el expediente, siendo que, en este último caso, la Entidad deberá entregar dicha documentación en el menor tiempo posible, previo pago por tal concepto.
- El recurso de apelación se presenta ante la Mesa de Partes del Tribunal o ante las oficinas desconcentradas del OSCE.

2.2. PLAZOS DE INTERPOSICIÓN DEL RECURSO DE APELACIÓN

La apelación contra el otorgamiento de la buena pro o contra los actos dictados con anterioridad a ella se interpone dentro de los ocho (8) días hábiles siguientes de haberse notificado el otorgamiento de la buena pro.

La apelación contra los actos dictados con posterioridad al otorgamiento de la buena pro, contra la declaración de nulidad, cancelación y declaratoria de desierto del procedimiento, se interpone dentro de los ocho (8) días hábiles siguientes de haberse tomado conocimiento del acto que se desea impugnar.

CAPÍTULO III DEL CONTRATO

3.1. PERFECCIONAMIENTO DEL CONTRATO

Los plazos y el procedimiento para perfeccionar el contrato se realizan conforme a lo indicado en el artículo 141 del Reglamento.

Para perfeccionar el contrato, el postor ganador de la buena pro debe presentar los documentos señalados en el artículo 139 del Reglamento y los previstos en la sección específica de las bases.

3.2. GARANTÍAS

Las garantías que deben otorgar los postores y/o contratistas, según corresponda, son las de fiel cumplimiento del contrato y por los adelantos.

3.2.1. GARANTÍA DE FIEL CUMPLIMIENTO

Como requisito indispensable para perfeccionar el contrato, el postor ganador debe entregar a la Entidad la garantía de fiel cumplimiento del mismo por una suma equivalente al diez por ciento (10%) del monto del contrato original. Esta se mantiene vigente hasta la conformidad de la recepción de la prestación a cargo del contratista.

3.2.2. GARANTÍA DE FIEL CUMPLIMIENTO POR PRESTACIONES ACCESORIAS

En las contrataciones que conllevan la ejecución de prestaciones accesorias, tales como mantenimiento, reparación o actividades afines, se otorga una garantía adicional por una suma equivalente al diez por ciento (10%) del monto del contrato de la prestación accesorio, la misma que debe ser renovada periódicamente hasta el cumplimiento total de las obligaciones garantizadas.

Importante

- En los contratos derivados de procedimientos de selección por relación de ítems, cuando el monto del ítem adjudicado o la sumatoria de los montos de los ítems adjudicados sea igual o menor a doscientos mil Soles (S/ 200,000.00), no corresponde presentar garantía de fiel cumplimiento de contrato ni garantía de fiel cumplimiento por prestaciones accesorias, conforme a lo dispuesto en el literal a) del artículo 152 del Reglamento.
- En los contratos periódicos de prestación de servicios en general que celebren las Entidades con las micro y pequeñas empresas, estas últimas pueden otorgar como garantía de fiel cumplimiento el diez por ciento (10%) del monto del contrato, porcentaje que es retenido por la Entidad durante la primera mitad del número total de pagos a realizarse, de forma prorrateada en cada pago, con cargo a ser devuelto a la finalización del mismo, conforme lo establecen los numerales 149.4 y 149.5 del artículo 149 del Reglamento y numeral 151.2 del artículo 151 del Reglamento.

3.2.3. GARANTÍA POR ADELANTO

En caso se haya previsto en la sección específica de las bases la entrega de adelantos, el contratista debe presentar una garantía emitida por idéntico monto conforme a lo estipulado en el artículo 153 del Reglamento.



3.3. REQUISITOS DE LAS GARANTÍAS

Las garantías que se presenten deben ser incondicionales, solidarias, irrevocables y de realización automática en el país, al solo requerimiento de la Entidad. Asimismo, deben ser emitidas por empresas que se encuentren bajo la supervisión directa de la Superintendencia de Banca, Seguros y Administradoras Privadas de Fondos de Pensiones y que cuenten con clasificación de riesgo B o superior. Asimismo, deben estar autorizadas para emitir garantías; o estar consideradas en la última lista de bancos extranjeros de primera categoría que periódicamente publica el Banco Central de Reserva del Perú.

Importante

Corresponde a la Entidad verificar que las garantías presentadas por el postor ganador de la buena pro y/o contratista cumplan con los requisitos y condiciones necesarios para su aceptación y eventual ejecución, sin perjuicio de la determinación de las responsabilidades funcionales que correspondan.

Advertencia

Los funcionarios de las Entidades no deben aceptar garantías emitidas bajo condiciones distintas a las establecidas en el presente numeral, debiendo tener en cuenta lo siguiente:

- 1. La clasificadora de riesgo que asigna la clasificación a la empresa que emite la garantía debe encontrarse listada en el portal web de la SBS (<http://www.sbs.gob.pe/sistema-financiero/clasificadoras-de-riesgo>).*
- 2. Se debe identificar en la página web de la clasificadora de riesgo respectiva, cuál es la clasificación vigente de la empresa que emite la garantía, considerando la vigencia a la fecha de emisión de la garantía.*
- 3. Para fines de lo establecido en el artículo 148 del Reglamento, la clasificación de riesgo B, incluye las clasificaciones B+ y B.*
- 4. Si la empresa que otorga la garantía cuenta con más de una clasificación de riesgo emitida por distintas empresas listadas en el portal web de la SBS, bastará que en una de ellas cumpla con la clasificación mínima establecida en el Reglamento.*

En caso exista alguna duda sobre la clasificación de riesgo asignada a la empresa emisora de la garantía, se deberá consultar a la clasificadora de riesgos respectiva.

De otro lado, además de cumplir con el requisito referido a la clasificación de riesgo, a efectos de verificar si la empresa emisora se encuentra autorizada por la SBS para emitir garantías, debe revisarse el portal web de dicha Entidad (<http://www.sbs.gob.pe/sistema-financiero/relacion-de-empresas-que-se-encuentran-autorizadas-a-emitir-cartas-fianza>).

Los funcionarios competentes deben verificar la autenticidad de la garantía a través de los mecanismos establecidos (consulta web, teléfono u otros) por la empresa emisora.

3.4. EJECUCIÓN DE GARANTÍAS

La Entidad puede solicitar la ejecución de las garantías conforme a los supuestos contemplados en el artículo 155 del Reglamento.

3.5. ADELANTOS

La Entidad puede entregar adelantos directos al contratista, los que en ningún caso exceden en conjunto del treinta por ciento (30%) del monto del contrato original, siempre que ello haya sido previsto en la sección específica de las bases.



3.6. PENALIDADES

3.6.1. PENALIDAD POR MORA EN LA EJECUCIÓN DE LA PRESTACIÓN

En caso de retraso injustificado del contratista en la ejecución de las prestaciones objeto del contrato, la Entidad le aplica automáticamente una penalidad por mora por cada día de atraso, de conformidad con el artículo 162 del Reglamento.

3.6.2. OTRAS PENALIDADES

La Entidad puede establecer penalidades distintas a la mencionada en el numeral precedente, según lo previsto en el artículo 163 del Reglamento y lo indicado en la sección específica de las bases.

Estos dos tipos de penalidades se calculan en forma independiente y pueden alcanzar cada una un monto máximo equivalente al diez por ciento (10%) del monto del contrato vigente, o de ser el caso, del ítem que debió ejecutarse.

3.7. INCUMPLIMIENTO DEL CONTRATO

Las causales para la resolución del contrato, serán aplicadas de conformidad con el artículo 36 de la Ley y 164 del Reglamento.

3.8. PAGOS

El pago se realiza después de ejecutada la respectiva prestación, pudiendo contemplarse pagos a cuenta, según la forma establecida en la sección específica de las bases o en el contrato.

La Entidad paga las contraprestaciones pactadas a favor del contratista dentro de los diez (10) días calendario siguientes de otorgada la conformidad de los servicios, siempre que se verifiquen las condiciones establecidas en el contrato para ello, bajo responsabilidad del funcionario competente.

La conformidad se emite en un plazo máximo de siete (7) días de producida la recepción, salvo que se requiera efectuar pruebas que permitan verificar el cumplimiento de la obligación, en cuyo caso la conformidad se emite en un plazo máximo de quince (15) días, bajo responsabilidad del funcionario que debe emitir la conformidad.

En el caso que se haya suscrito contrato con un consorcio, el pago se realizará de acuerdo a lo que se indique en el contrato de consorcio.

Advertencia

En caso de retraso en los pagos a cuenta o pago final por parte de la Entidad, salvo que se deba a caso fortuito o fuerza mayor, esta reconoce al contratista los intereses legales correspondientes, de conformidad con el artículo 39 de la Ley y 171 del Reglamento, debiendo repetir contra los responsables de la demora injustificada.

3.9. DISPOSICIONES FINALES

Todos los demás aspectos del presente procedimiento no contemplados en las bases se regirán supletoriamente por la Ley y su Reglamento, así como por las disposiciones legales vigentes.

SECCIÓN ESPECÍFICA

CONDICIONES ESPECIALES DEL PROCEDIMIENTO DE SELECCIÓN

(EN ESTA SECCIÓN LA ENTIDAD DEBERÁ COMPLETAR LA INFORMACIÓN EXIGIDA, DE ACUERDO A LAS INSTRUCCIONES INDICADAS)



CAPÍTULO I GENERALIDADES

1.1. ENTIDAD CONVOCANTE

Nombre : MUNICIPALIDAD DISTRITAL DE VILLA EL SALVADOR
RUC N° : 20187346488
Domicilio legal : AV. REVOLUCION NRO. S/N SECTOR 2 GRUPO 15
(COSTADO BCO.DE LA NA) LIMA - LIMA - VILLA EL
SALVADOR
Teléfono: : 319-2530
Correo electrónico: : contrataciones@munives.gob.pe

1.2. OBJETO DE LA CONVOCATORIA

El presente procedimiento de selección tiene por objeto la contratación del SERVICIO DE INSTALACIÓN DE CONEXIONES ELÉCTRICAS DE LAS OBRAS "MEJORAMIENTO DEL SERVICIO DE MOVILIDAD URBANA EN LA ALAMEDA MARIANO PASTOR SEVILLA ENTRE LA AVENIDA 200 MILLAS HASTA LA AVENIDA MARIA REICHE DE CENTRO POBLADO VILLA EL SALVADOR DISTRITO DE VILLA EL SALVADOR DE LA PROVINCIA DE LIMA DEL DEPARTAMENTO DE LIMA CUI: 2653163" y "MEJORAMIENTO DEL SERVICIO DE MOVILIDAD URBANA EN LA ALAMEDA 200 MILLAS ENTRE LA AVENIDA SEPARADORA AGRO INDUSTRIAL HASTA LA AVENIDA PACHACUTEC DE CENTRO POBLADO VILLA EL SALVADOR DISTRITO DE VILLA EL SALVADOR DE LA PROVINCIA DE LIMA DEL DEPARTAMENTO DE LIMA CUI: 2653154.

1.3. EXPEDIENTE DE CONTRATACIÓN

El expediente de contratación fue aprobado mediante Formato N° 02 con numeración N° 070-2024-UA-OGA/MVES-F2 el 24 de setiembre del 2024

FUENTE DE FINANCIAMIENTO

RECURSOS DETERMINADOS

Importante

La fuente de financiamiento debe corresponder a aquella prevista en la Ley de Equilibrio Financiero del Presupuesto del Sector Público del año fiscal en el cual se convoca el procedimiento de selección.

1.5. SISTEMA DE CONTRATACIÓN

El presente procedimiento se rige por el sistema de SUMA ALZADA, de acuerdo con lo establecido en el expediente de contratación respectivo.

1.6. DISTRIBUCIÓN DE LA BUENA PRO

NO APLICA

1.7. ALCANCES DEL REQUERIMIENTO

El alcance de la prestación está definido en el Capítulo III de la presente sección de las bases.

1.8. PLAZO DE PRESTACIÓN DEL SERVICIO

El plazo para la prestación del servicio de Instalación de Conexiones Eléctricas: "MEJORAMIENTO DEL SERVICIO DE MOVILIDAD URBANA EN LA ALAMEDA 200 MILLAS ENTRE LA AVENIDA SEPARADORA AGRO INDUSTRIAL HASTA LA AVENIDA PACHACUTEC DE CENTRO POBLADO VILLA EL SALVADOR DISTRITO DE VILLA EL SALVADOR DE LA PROVINCIA DE LIMA DEL DEPARTAMENTO DE LIMA CUI: 2653154, será de 102 días desde el día siguiente de la firma del contrato.

El plazo para la prestación del servicio de Instalación de Conexiones Eléctricas: "SERVICIO DE INSTALACIÓN DE CONEXIONES ELÉCTRICAS DE LAS OBRAS "MEJORAMIENTO DEL SERVICIO DE MOVILIDAD URBANA EN LA ALAMEDA MARIANO PASTOR SEVILLA ENTRE LA AVENIDA 200 MILLAS HASTA LA AVENIDA MARIA REICHE DE CENTRO POBLADO VILLA EL SALVADOR DISTRITO DE VILLA EL SALVADOR DE LA PROVINCIA DE LIMA DEL DEPARTAMENTO DE LIMA CUI: 2653163, será de 270 días desde el día siguiente de la firma del contrato

1.9. COSTO DE REPRODUCCIÓN Y ENTREGA DE BASES

Los participantes registrados tienen el derecho de recabar un ejemplar de las bases, para cuyo efecto deben:

Pagar en	: Caja de la Entidad
Recoger en	: Subgerencia de la Unidad de Abastecimiento
Costo de bases	: impresa: S/ 10.00 soles

Las bases se entregan inmediatamente después de realizado el pago correspondiente.

Importante

El costo de entrega de un ejemplar de las bases no puede exceder el costo de su reproducción.

1.10. BASE LEGAL

- Ley N° 31953 Ley de Presupuesto del Sector Publico para el Año 2024
- Ley N° 31954 Ley de Equilibrio Financiero del Presupuesto del Sector Publico del año Fiscal 2024
- Ley N° 27815 Ley del Código y Ética de la Función Publica
- Decreto Supremo N° 082-2019-EF, que aprueba el Texto Único Ordenado de la Ley N° 30225, Ley de Contrataciones del Estado
- Decreto Supremo N° 082-2018-EF, que aprueba el Reglamento de la Ley N° 30225, Ley de Contrataciones del Estado
- Decreto Supremo N° 004-2019-JUS, que aprueba el Texto Único Ordenado de la Ley N° 27444, Ley de Procedimiento Administrativo General.
- Decreto Supremo N° 021-2019-JUS, que aprueba el Texto Único Ordenado de la Ley N° 27806, Ley de Transparencia y Acceso a la Información Pública.
- Resolución N° 014-2019-OSCE/PRE, que aprueba la Directiva N° 002-2019-OSCE/CD "Plan Anual de Contrataciones"
- Cualquier otra disposición legal vigente que permita desarrollar el objeto de la convocatoria, que no contravenga lo regulado por la Ley de Contrataciones del Estado.

Las referidas normas incluyen sus respectivas modificaciones, de ser el caso.

CAPÍTULO I GENERALIDADES

1.1. ENTIDAD CONVOCANTE

Nombre : MUNICIPALIDAD DISTRITAL DE VILLA EL SALVADOR
RUC N° : 20187346488
Domicilio legal : AV. REVOLUCION NRO. S/N SECTOR 2 GRUPO 15
(COSTADO BCO.DE LA NA) LIMA - LIMA - VILLA EL
SALVADOR
Teléfono: : 319-2530
Correo electrónico: : contrataciones@munives.gob.pe

1.2. OBJETO DE LA CONVOCATORIA

El presente procedimiento de selección tiene por objeto la contratación del SERVICIO DE INSTALACIÓN DE CONEXIONES ELÉCTRICAS DE LAS OBRAS "MEJORAMIENTO DEL SERVICIO DE MOVILIDAD URBANA EN LA ALAMEDA MARIANO PASTOR SEVILLA ENTRE LA AVENIDA 200 MILLAS HASTA LA AVENIDA MARIA REICHE DE CENTRO POBLADO VILLA EL SALVADOR DISTRITO DE VILLA EL SALVADOR DE LA PROVINCIA DE LIMA DEL DEPARTAMENTO DE LIMA CUI: 2653163" y "MEJORAMIENTO DEL SERVICIO DE MOVILIDAD URBANA EN LA ALAMEDA 200 MILLAS ENTRE LA AVENIDA SEPARADORA AGRO INDUSTRIAL HASTA LA AVENIDA PACHACUTEC DE CENTRO POBLADO VILLA EL SALVADOR DISTRITO DE VILLA EL SALVADOR DE LA PROVINCIA DE LIMA DEL DEPARTAMENTO DE LIMA CUI: 2653154.

1.3. EXPEDIENTE DE CONTRATACIÓN

El expediente de contratación fue aprobado mediante Formato N° 02 con numeración N° 070-2024-UA-OGA/MVES-F2 el 24 de setiembre del 2024

1.4. FUENTE DE FINANCIAMIENTO

RECURSOS DETERMINADOS

Importante

La fuente de financiamiento debe corresponder a aquella prevista en la Ley de Equilibrio Financiero del Presupuesto del Sector Público del año fiscal en el cual se convoca el procedimiento de selección.

1.5. SISTEMA DE CONTRATACIÓN

El presente procedimiento se rige por el sistema de SUMA ALZADA, de acuerdo con lo establecido en el expediente de contratación respectivo.

1.6. DISTRIBUCIÓN DE LA BUENA PRO

NO APLICA

1.7. ALCANCES DEL REQUERIMIENTO

El alcance de la prestación está definido en el Capítulo III de la presente sección de las bases.

1.8. PLAZO DE PRESTACIÓN DEL SERVICIO

El plazo para la prestación del servicio de Instalación de Conexiones Eléctricas: "MEJORAMIENTO DEL SERVICIO DE MOVILIDAD URBANA EN LA ALAMEDA 200 MILLAS ENTRE LA AVENIDA SEPARADORA AGRO INDUSTRIAL HASTA LA AVENIDA PACHACUTEC DE CENTRO POBLADO VILLA EL SALVADOR DISTRITO DE VILLA EL SALVADOR DE LA PROVINCIA DE LIMA DEL DEPARTAMENTO DE LIMA CUI: 2653154, será de 102 días desde el día siguiente de la firma del contrato.

El plazo para la prestación del servicio de Instalación de Conexiones Eléctricas: "SERVICIO DE INSTALACIÓN DE CONEXIONES ELÉCTRICAS DE LAS OBRAS "MEJORAMIENTO DEL SERVICIO DE MOVILIDAD URBANA EN LA ALAMEDA MARIANO PASTOR SEVILLA ENTRE LA AVENIDA 200 MILLAS HASTA LA AVENIDA MARIA REICHE DE CENTRO POBLADO VILLA EL SALVADOR DISTRITO DE VILLA EL SALVADOR DE LA PROVINCIA DE LIMA DEL DEPARTAMENTO DE LIMA CUI: 2653163, será de 270 días desde el día siguiente de la firma del contrato

1.9. COSTO DE REPRODUCCIÓN Y ENTREGA DE BASES

Los participantes registrados tienen el derecho de recabar un ejemplar de las bases, para cuyo efecto deben:

Pagar en : Caja de la Entidad
Recoger en : Subgerencia de la Unidad de Abastecimiento de la Entidad Municipal, sito en AV. REVOLUCION S/N CRUCE CON AV. CESAR VALLEJO GRUPO 15 SECTOR 02 – VILLA EL SALVADOR, de lunes a viernes en el horario de 09:00 a 13:00 y de 14:00 a 17:00 horas
Costo de bases : impresa: S/ 10.00 soles

Las bases se entregan inmediatamente después de realizado el pago correspondiente.

Importante

El costo de entrega de un ejemplar de las bases no puede exceder el costo de su reproducción.

1.10. BASE LEGAL

- Ley N° 31953 Ley de Presupuesto del Sector Publico para el Año 2024
- Ley N° 31954 Ley de Equilibrio Financiero del Presupuesto del Sector Publico del año Fiscal 2024
- Ley N° 27815 Ley del Código y Ética de la Función Publica
- Decreto Supremo N° 082-2019-EF, que aprueba el Texto Único Ordenado de la Ley N° 30225, Ley de Contrataciones del Estado
- Decreto Supremo N° 082-2018-EF, que aprueba el Reglamento de la Ley N° 30225, Ley de Contrataciones del Estado
- Decreto Supremo N° 004-2019-JUS, que aprueba el Texto Único Ordenado de la Ley N° 27444, Ley de Procedimiento Administrativo General.
- Decreto Supremo N° 021-2019-JUS, que aprueba el Texto Único Ordenado de la Ley N° 27806, Ley de Transparencia y Acceso a la Información Pública.
- Resolución N° 014-2019-OSCE/PRE, que aprueba la Directiva N° 002-2019-OSCE/CD "Plan Anual de Contrataciones"
- Cualquier otra disposición legal vigente que permita desarrollar el objeto de la convocatoria, que no contravenga lo regulado por la Ley de Contrataciones del Estado.

Las referidas normas incluyen sus respectivas modificaciones, de ser el caso.

- i) Detalle de los precios unitarios del precio ofertado⁷.
- j) Estructura de costos⁸.
- k) Detalle del precio de la oferta de cada uno de los servicios que conforman el paquete⁹.

Importante

- En caso que el postor ganador de la buena pro sea un consorcio, las garantías que presente este para el perfeccionamiento del contrato, así como durante la ejecución contractual, de ser el caso, además de cumplir con las condiciones establecidas en el artículo 33 de la Ley y el artículo 148 del Reglamento, deben consignar expresamente el nombre completo o la denominación o razón social de los integrantes del consorcio, en calidad de garantizados, de lo contrario no podrán ser aceptadas por las Entidades. No se cumple el requisito antes indicado si se consigna únicamente la denominación del consorcio, conforme lo dispuesto en la Directiva "Participación de Proveedores en Consorcio en las Contrataciones del Estado".
- En los contratos periódicos de prestación de servicios en general que celebren las Entidades con las micro y pequeñas empresas, estas últimas pueden otorgar como garantía de fiel cumplimiento el diez por ciento (10%) del monto del contrato, porcentaje que es retenido por la Entidad durante la primera mitad del número total de pagos a realizarse, de forma prorrateada en cada pago, con cargo a ser devuelto a la finalización del mismo, conforme lo establece el numeral 149.4 del artículo 149 del Reglamento y numeral 151.2 del artículo 151 del Reglamento. Para dicho efecto los postores deben encontrarse registrados en el REMYPE, consignando en la Declaración Jurada de Datos del Postor (Anexo N° 1) o en la solicitud de retención de la garantía durante el perfeccionamiento del contrato, que tienen la condición de MYPE, lo cual será verificado por la Entidad en el link <http://www2.trabajo.gob.pe/servicios-en-linea-2-2> opción consulta de empresas acreditadas en el REMYPE.
- En los contratos derivados de procedimientos de selección por relación de ítems, cuando el monto del ítem adjudicado o la sumatoria de los montos de los ítems adjudicados sea igual o menor a doscientos mil Soles (S/ 200,000.00), no corresponde presentar garantía de fiel cumplimiento de contrato ni garantía de fiel cumplimiento por prestaciones accesorias, conforme a lo dispuesto en el literal a) del artículo 152 del Reglamento.

Importante

- Corresponde a la Entidad verificar que las garantías presentadas por el postor ganador de la buena pro cumplan con los requisitos y condiciones necesarios para su aceptación y eventual ejecución, sin perjuicio de la determinación de las responsabilidades funcionales que correspondan.
- De conformidad con el Reglamento Consular del Perú aprobado mediante Decreto Supremo N° 076-2005-RE para que los documentos públicos y privados extendidos en el exterior tengan validez en el Perú, deben estar legalizados por los funcionarios consulares peruanos y refrendados por el Ministerio de Relaciones Exteriores del Perú, salvo que se trate de documentos públicos emitidos en países que formen parte del Convenio de la Apostilla, en cuyo caso bastará con que estos cuenten con la Apostilla de la Haya¹⁰.
- La Entidad no puede exigir documentación o información adicional a la consignada en el presente numeral para el perfeccionamiento del contrato.

⁷ Incluir solo en caso de la contratación bajo el sistema a suma alzada.

⁸ Incluir solo cuando resulte necesario para la ejecución contractual, identificar los costos de cada uno de los rubros que comprenden la oferta.

⁹ Incluir solo en caso de contrataciones por paquete.

¹⁰ Según lo previsto en la Opinión N° 009-2016/DTN.

2.4. PERFECCIONAMIENTO DEL CONTRATO

El contrato se perfecciona con la suscripción del documento que lo contiene. Para dicho efecto el postor ganador de la buena pro, dentro del plazo previsto en el artículo 141 del Reglamento, debe presentar la documentación requerida en mesa de partes de la Municipalidad de Villa el Salvador, sitio en Av. Cesar Vallejo Grupo 15 sector 02, durante el horario de lunes a viernes de 8:00 am a 5:00 pm.

Importante

En el caso de procedimientos de selección por relación de ítems, se puede perfeccionar el contrato con la suscripción del documento o con la recepción de una orden de servicios, cuando el monto del valor estimado del ítem no supere los doscientos mil Soles (S/ 200,000.00).

2.5. FORMA DE PAGO

La Entidad realizará el pago de la contraprestación pactada a favor del contratista en pagos parciales, de acuerdo al avance de obra y por medio de valorizaciones mensuales, los cuales se cerrarán los 30 días y serán sustentados con el informe de avance de obra que presente oportunamente el contratista, con la previa y debida conformidad de la subgerencia de proyectos y obras públicas. Cada valorización deberá presentarse acompañada de la documentación que sea necesaria para demostrar el cumplimiento de las disposiciones previsionales del personal. Las valorizaciones en original y dos copias.

Para efectos de pago, la entidad debe contar con la siguiente documentación:

- Informe del funcionario responsable de la Subgerencia de Proyectos y Obras Publicas emitiendo conformidad de la prestación efectuada.
- Comprobante de pago.

Dicha documentación se debe presentar en la Unidad de Abastecimiento de la Entidad Municipal, sito en AV. REVOLUCION S/N CRUCE CON AV. CESAR VALLEJO GRUPO 15 SECTOR 02 – VILLA EL SALVADOR, de lunes a viernes en el horario de 09:00 a 13:00 y de 14:00 a 17:00 horas.



CAPÍTULO III REQUERIMIENTO

Importante

De conformidad con el numeral 29.8 del artículo 29 del Reglamento, el área usuaria es responsable de la adecuada formulación del requerimiento, debiendo asegurar la calidad técnica y reducir la necesidad de su reformulación por errores o deficiencias técnicas que repercutan en el proceso de contratación.

3.1. TERMINOS DE REFERENCIA



TERMINO DE REFERENCIA

1. DENOMINACION

Contratación del **SERVICIO DE INSTALACION DE CONEXIONES ELECTRICAS** proyectados en la ejecución de la obra por Administración Directa del proyecto "MEJORAMIENTO DEL SERVICIO DE MOVILIDAD URBANA EN LA ALAMEDA MARIANO PASTOR SEVILLA ENTRE LA AVENIDA 200 MILLAS HASTA LA AVENIDA MARIA REICHE DE CENTRO POBLADO VILLA EL SALVADOR DISTRITO DE VILLA EL SALVADOR DE LA PROVINCIA DE LIMA DEL DEPARTAMENTO DE LIMA".

2. FINALIDAD PÚBLICA

Contratar con una persona natural o jurídica calificada y con experiencia que se encargue de ejecutar las instalaciones de conexiones eléctricas para la obra por Administración Directa: "MEJORAMIENTO DEL SERVICIO DE MOVILIDAD URBANA EN LA ALAMEDA MARIANO PASTOR SEVILLA ENTRE LA AVENIDA 200 MILLAS HASTA LA AVENIDA MARIA REICHE DE CENTRO POBLADO VILLA EL SALVADOR DISTRITO DE VILLA EL SALVADOR DE LA PROVINCIA DE LIMA DEL DEPARTAMENTO DE LIMA".

3. OBJETIVOS DE LA CONTRATACIÓN

El **SERVICIO DE INSTALACION DE CONEXIONES ELECTRICAS** para el avance de ejecución de las instalaciones eléctricas de la obra: "MEJORAMIENTO DEL SERVICIO DE MOVILIDAD URBANA EN LA ALAMEDA MARIANO PASTOR SEVILLA ENTRE LA AVENIDA 200 MILLAS HASTA LA AVENIDA MARIA REICHE DE CENTRO POBLADO VILLA EL SALVADOR DISTRITO DE VILLA EL SALVADOR DE LA PROVINCIA DE LIMA DEL DEPARTAMENTO DE LIMA".

4. ALCANCES Y DESCRIPCIÓN DEL SERVICIO A CONTRATAR

UNIDAD	UNIDAD DE SERVICIO	DESCRIPCION
1	SERVICIO	<p>El SERVICIO DE INSTALACION DE CONEXIONES ELECTRICAS para el avance de ejecución de las instalaciones eléctricas de la obra: "MEJORAMIENTO DEL SERVICIO DE MOVILIDAD URBANA EN LA ALAMEDA MARIANO PASTOR SEVILLA ENTRE LA AVENIDA 200 MILLAS HASTA LA AVENIDA MARIA REICHE DE CENTRO POBLADO VILLA EL SALVADOR DISTRITO DE VILLA EL SALVADOR DE LA PROVINCIA DE LIMA DEL DEPARTAMENTO DE LIMA".</p> <p>La realización de las metas descritas en el presente documento comprende que el proveedor cuente con personal técnico calificado, herramientas propias, equipos propios de la especialidad, equipos propios de seguridad que correspondan para realizar estas actividades y todos los materiales, trabajos de preparación, instalación y limpieza u otras actividades necesarias que se requieran o puedan requerirse para este servicio. Asimismo, el proveedor debe de ceñirse a lo descrito en el presente TDR, según se detalla a continuación:</p> <p>El servicio se compone de las siguientes actividades.</p> <p>EQUIPOS DE PROTECCION Y MEDICION</p> <ul style="list-style-type: none">• CAJA PORTAMEDIDOR TRIFASICO (14 und)• MEDIDOR ELECTRICO TRIFASICO (14 und)• MURETE PARA SUMINISTRO ELECTRICO (14 und.)• TABLERO DE DISTRIBUCION DE 12 POLOS (14 und.)• INTERRUPTOR TERMOMAGNETICO 3x150A (28 und.)• INTERRUPTOR TERMOMAGNETICO 2x63A (23 und.)• INTERRUPTOR HORARIO 2x16A (28 und.)• CONTACTOR ELECTRICO 2x63A (14 und.)



PREPARACIÓN E INSTALACIÓN DE CABLES

- EXCAVACIÓN DE ZANJA PARA REDES DE 0.50 X 0.60m
- RELLENO COMPACTADO DE ZANJA PARA REDES DE 0.50x0.60m
- TUBERIAS DE PVC-SAP (ELECTRICAS) D=2"

SUMINISTRO E INSTALACIÓN DE POSTES DE C.A.C. DE 9m

- MANHOL DE CONCRETO DE 0.60x0.60x0.80m (126 und.)
- TRANSPORTE DE POSTES DE CONCRETO DE ALMACÉN A PUNTO DE IZAJE (126 und.)
- EXCAVACIÓN DE ZANJAS MANUAL PARA CIMIENTOS EN TERRENO NORMAL HASTA 1.70 m.
- POSTE DE C"A" h=9.00 m. (126 und.)

SUMINISTRO Y MONTAJE DE CABLES DE ENERGÍA

- CABLE ELECTRICO NYY - 3-1x10 mm²
- CABLE ELECTRICO NYY - 6 mm²

SUMINISTRO E INSTALACIÓN DE REFLECTORES Y ACCESORIOS

- LAMPARA LED 18000 LUM 4x180 W (126 puntos de conexión eléctrica que corresponde a 504 unidades de lámparas led)

VARIOS

- PUESTA A TIERRA (14 und.)
- EMPALME A LA RED EXISTENTE DE ELECTRICIDAD (14 und.)

REPOSICIÓN DE PISTAS

5. RECURSOS A SER PROVISTOS POR EL PROVEEDOR

- Estar inscrito en el Registro Nacional de Proveedores (RNP) – capítulo de servicios
- Con RUC en estado activo y Habido.

6. LUGAR DE PRESTACION

La prestación del servicio se realizará en el ENTORNO URBANO EN LA AVENIDA PASTOR SEVILLA, DISTRITO DE VILLA EL SALVADOR - PROVINCIA DE LIMA - DEPARTAMENTO DE LIMA.

7. PLAZO DE EJECUCION

El plazo para la prestación del servicio será dentro de 270 días desde el día siguiente de la firma del contrato.

8. TIPO DE CONTRATO

A suma alzada.

9. FORMA DE PAGO

La entidad realizara el pago de la contraprestación pactada a favor del contratista en pagos parciales, de acuerdo al avance de obra y por medio de valorizaciones mensuales, las cuales se cerraran los 30 días y serán sustentados con el Informe de avance de obra que presente oportunamente el contratista, con la previa y debida conformidad de la Sub Gerencia de Proyectos y Obras Públicas. Cada valorización deberá presentarse acompañada de la documentación que sea necesaria para demostrar





el cumplimiento de las disposiciones previsionales del personal. Las valorizaciones se presentarán en original y dos copias.

Para efectos del pago, la Entidad debe contar con la siguiente documentación:

- Informe del funcionario responsable de la Sub Gerencia de Proyectos y Obras Publicas emitiendo conformidad de la prestación efectuada.
- Comprobante de pago.

Dicha documentación se debe presentar en la Unidad de Abastecimiento de la Entidad Municipal, sito en AV. REVOLUCION S/N CRUCE CON AV. CESAR VALLEJO GRUPO 15 SECTOR 02 – VILLA EL SALVADOR, de lunes a viernes en el horario de 09:00 a 13:00 y de 14:00 a 17:00 horas.

10. CONFORMIDAD

La conformidad del servicio será emitida dentro de los 07 días de culminado el servicio por el Subgerencia de Proyectos y Obras Públicas, quien verificará el cumplimiento del servicio de acuerdo a lo solicitado en el numeral 4. Alcances y descripción del servicio a contratar.

11. PENALIDADES

Si el proveedor no cumple con las actividades encomendadas dentro del plazo estipulado, la Entidad le aplicará una penalidad por cada día de atraso hasta por un monto máximo equivalente al 10% del monto del contrato, la penalidad se aplicará automáticamente y se calculará de acuerdo a la siguiente formula:

Penalidad diaria = $0.10 \times \text{monto} / F \times \text{plazo de días}$

Para plazos menores o iguales a 60 días $F=0.40$

Para plazos mayores a 60 días $F=0.25$

La Entidad tiene derecho para exigir, además de la penalidad, el cumplimiento de la obligación.

12. EXPERIENCIA DEL POSTOR EN LA ESPECIALIDAD

Requisitos:

El postor debe acreditar un monto facturado acumulado equivalente a S/ 6'000,000.00 (Seis Millones con 00/100 soles), por la contratación de servicios iguales o similares al objeto de la convocatoria, durante los ocho (8) años anteriores a la fecha de la presentación de ofertas que se computarán desde la fecha de la conformidad o emisión del comprobante de pago, según corresponda.

Se consideran servicios similares a los siguientes:

- INSTALACIONES ELECTRICAS EN ALAMEDAS.
- INSTALACIONES ELECTRICAS EN PARQUES Y JARDINES.
- INSTALACIONES ELECTRICAS INDUSTRIALES.
- INSTALACIONES ELECTRICAS EN EDIFICACIONES.

Acreditación:

La experiencia del postor en la especialidad se acreditará con copia simple de (i) contratos u órdenes de servicios, y su respectiva conformidad o constancia de prestación; o (ii) comprobantes de pago cuya cancelación se acredite documental y fehacientemente, con voucher de depósito, nota de abono, reporte de estado de cuenta, cualquier otro documento emitido por Entidad del sistema financiero que acredite el abono o mediante cancelación en el mismo comprobante de pago¹, correspondientes a un máximo de veinte (20) contrataciones.

En caso los postores presenten varios comprobantes de pago para acreditar una sola contratación, se debe acreditar que corresponden a dicha contratación; de lo contrario, se asumirá que los comprobantes acreditan contrataciones independientes, en cuyo caso solo se considerará, para la





evaluación, las veinte (20) primeras contrataciones indicadas en el Anexo N° 8 referido a la Experiencia del Postor en la Especialidad.

En el caso de servicios de ejecución periódica o continuada, solo se considera como experiencia la parte del contrato que haya sido ejecutada durante los ocho (8) años anteriores a la fecha de presentación de ofertas, debiendo adjuntarse copia de las conformidades correspondientes a tal parte o los respectivos comprobantes de pago cancelados.

En los casos que se acredite experiencia adquirida en consorcio, debe presentarse la promesa de consorcio o el contrato de consorcio del cual se desprenda fehacientemente el porcentaje de las obligaciones que se asumió en el contrato presentado; de lo contrario, no se computará la experiencia proveniente de dicho contrato.

Asimismo, cuando se presenten contratos derivados de procesos de selección convocados antes del 20.09.2012, la calificación se ceñirá al método descrito en la Directiva "Participación de Proveedores en Consorcio en las Contrataciones del Estado", debiendo presumirse que el porcentaje de las obligaciones equivale al porcentaje de participación de la promesa de consorcio o del contrato de consorcio. En caso que en dichos documentos no se consigne el porcentaje de participación se presumirá que las obligaciones se ejecutaron en partes iguales.

Si el titular de la experiencia no es el postor, consignar si dicha experiencia corresponde a la matriz en caso que el postor sea sucursal, o fue transmitida por reorganización societaria, debiendo acompañar la documentación sustentatoria correspondiente.

Cuando en los contratos, órdenes de servicios o comprobantes de pago el monto facturado se encuentre expresado en moneda extranjera, debe indicarse el tipo de cambio venta publicado por la Superintendencia de Banca, Seguros y AFP correspondiente a la fecha de suscripción del contrato, de emisión de la orden de servicios o de cancelación del comprobante de pago, según corresponda.

Sin perjuicio de lo anterior, los postores deben llenar y presentar el Anexo N° 8 referido a la Experiencia del Postor en la Especialidad.

Importante

- Al calificar la experiencia del postor, se debe valorar de manera integral los documentos presentados por el postor para acreditar dicha experiencia. En tal sentido, aun cuando en los documentos presentados la denominación del objeto contractual no coincida literalmente con el previsto en las bases, se deberá validar la experiencia si las actividades que ejecutó el postor corresponden a la experiencia requerida.
- En el caso de consorcios, solo se considera la experiencia de aquellos integrantes que se hayan comprometido, según la promesa de consorcio, a ejecutar el objeto materia de la convocatoria, conforme a la Directiva "Participación de Proveedores en Consorcio en las Contrataciones del Estado".

13. EVALUACION

La evaluación se realiza sobre la base de cien (100) puntos.

Para determinar la oferta con el mejor puntaje y el orden de prelación de las ofertas, se considera lo siguiente:

FACTOR DE EVALUACIÓN	PUNTAJE / METODOLOGÍA PARA SU ASIGNACIÓN
A. PRECIO	
<u>Evaluación:</u> Se evaluará considerando el precio ofertado por el postor.	La evaluación consistirá en otorgar el máximo puntaje a la oferta de precio más bajo y otorgar a las demás ofertas puntajes inversamente proporcionales a sus respectivos precios, según la siguiente fórmula:
<u>Acreditación:</u> Se acreditará mediante el documento que contiene el precio de la oferta.	$P_i = \frac{O_m \times PMP}{O_i}$ <p>i = Oferta</p> <p>P_i = Puntaje de la oferta a evaluar O_i = Precio i O_m = Precio de la oferta más baja PMP = Puntaje máximo del precio</p>
	[100] puntos



PROYECTO: "MEJORAMIENTO DEL SERVICIO DE MOVILIDAD URBANA EN LA ALAMEDA MARIANO PASTOR SEVILLA ENTRE LA AVENIDA 200 MILLAS HASTA LA AVENIDA MARIA REICHE DE CENTRO POBLADO VILLA EL SALVADOR DISTRITO DE VILLA EL SALVADOR DE LA PROVINCIA DE LIMA DEL DEPARTAMENTO DE LIMA".
CUI: 2653163

2024

1. UBICACIÓN GEOGRAFICA Y LIMITES DEL AREA DE INFLUENCIA DEL ESTUDIO:

La alameda de la AV. PASTOR SEVILLA se encuentra ubicada en la ciudad de Lima, más específicamente en el distrito de Villa el Salvador, en las intersecciones de la Av. 200 Millas y la Av. Maria Reiche.

Región : Lima
Provincia : Lima
Distrito : Villa el Salvador
Región Geográfica : Costa



Ubicación Cartográfica:

Los datos de ubicación cartográfica (WGS-84) son las siguientes:

Zona Utm: 18L
Este: 290336.36 m E
Sur: 8646101.97 m S

RONY JOSE
ALVARADO MENDOZA
Ingeniero Civil
CIP N° 283454



PROYECTO: "MEJORAMIENTO DEL SERVICIO DE MOVILIDAD URBANA EN LA ALAMEDA MARIANO PASTOR SEVILLA ENTRE LA AVENIDA 200 MILLAS HASTA LA AVENIDA MARIA REICHE DE CENTRO POBLADO VILLA EL SALVADOR DISTRITO DE VILLA EL SALVADOR DE LA PROVINCIA DE LIMA DEL DEPARTAMENTO DE LIMA - CUI: 2653163

2024

GESTION DE RIESGOS

1. GENERALIDADES

Con la entrada en vigencia de las modificaciones a la Ley N° 30225, Ley de Contrataciones del Estado, y a su Reglamento aprobado por Decreto Supremo N° 344-2018-EF, en los contratos de obra se deben identificar y asignar los riesgos previsible de ocurrir durante la ejecución de la misma. Dicho análisis forma parte del Expediente Técnico.

La implementación de la gestión de riesgos busca incrementar la eficiencia de las inversiones de las obras públicas.

Por lo tanto, según la directiva N° 012 2017 OSCE/CD respecto a la gestión de riesgo se debe realizar de manera general lo siguiente:

- Al elaborar el expediente técnico. La entidad debe incluir un enfoque integral de gestión de los riesgos previsible de ocurrir durante la ejecución de la obra, teniendo en cuenta las características particulares de la obra y las condiciones del lugar de su ejecución.
- Al elaborar las bases para la ejecución de la obra, el Comité de Selección debe incluir en la proforma del contrato conforme a lo que señala el expediente técnico, las cláusulas que identifiquen y asignen los riesgos que pueden ocurrir durante la ejecución de la obra y la determinación de la parte del contrato que debe asumirlas durante la ejecución contractual.
- Durante la ejecución de la obra, la Entidad a través del inspector o supervisor, según corresponda, debe realizar la debida y oportuna administración de riesgos durante todo el plazo de la obra.
- El residente de la obra, así como el inspector o supervisor, según corresponda, deben evaluar permanentemente el desarrollo de la administración de riesgos, debiendo anotar los resultados en el cuaderno de obra, cuando menos, con prioridad semanal precisando sus efectos y los hitos afectados o no cumplidos de ser el caso.

2. BASE LEGAL

- Ley N° 30225 – Ley de Contrataciones del Estado
- Reglamento de la Ley de Contrataciones del Estado, aprobado mediante Decreto Supremo N° 344-2018-EF
- Directiva N° 012-2017-OSCE/CD

Las referidas normas incluyen sus respectivas disposiciones ampliatorias, modificatorias y conexas de ser el caso.

3. OBJETIVO

Establecer los lineamientos para un proceso sistemático de identificación continua de peligros, evaluación de riesgos y determinación de controles relacionados a la seguridad, salud ocupacional y gestión ambiental en las actividades e instalaciones de una Obra.

RONY JOSE
ALVARADO MENDOZA
Ingeniero Civil
CIP N° 283454



PROYECTO: "MEJORAMIENTO DEL SERVICIO DE MOVILIDAD URBANA EN LA ALAMEDA MARIANO PASTOR SEVILLA ENTRE LA AVENIDA 200 MILLAS HASTA LA AVENIDA MARIA REICHE DE CENTRO POBLADO VILLA EL SALVADOR DISTRITO DE VILLA EL SALVADOR DE LA PROVINCIA DE LIMA DEL DEPARTAMENTO DE LIMA - CUI: 2653163

2024

4. DEFINICIONES

Consecuencia: Resultado o gravedad de un evento específico que afecta a persona, propiedad o proceso.

Evaluación de Riesgos: Proceso de evaluar el riesgo o riesgos que surgen de uno o varios peligros, teniendo en cuenta lo adecuado de los controles existentes y decidir si el riesgo o riesgos son o no aceptables.

Identificación de Peligros, Evaluación de Riesgos y Controles (IPERC): Proceso que permite reconocer la existencia y características de los peligros para evaluar la magnitud d los riesgos asociados, teniendo en cuenta la adecuación de los controles existentes y decidir si dichos riesgos son o no aceptables.

Lugar de Trabajo: Cualquier sitio físico en el cual se desempeñan actividades relacionadas con el trabajo bajo control de la organización.

Riesgo: Se considera riesgo "a la probabilidad de que la unidad productiva sufra daños y pérdidas a consecuencia del impacto de un peligro". Se conoce que el riesgo es función directa o positiva del peligro, exposición y vulnerabilidad.

Tareas Rutinarias: Secuencia de actividades que se realizan repetidamente más de una vez dentro de un periodo de 9 meses, las cuales pueden ser programadas y/o no programadas.

RIESGO = f (PELIGRO, EXPOSICION, VULNERABILIDAD)

5. DESCRIPCIÓN DE PROYECTO

Datos Generales del Titular del Proyecto

Entidad : Municipalidad Distrital de Villa el Salvador
RUC : 20187346488
Dirección : AL MARIANO PASTOR SEVILLA ENTRE LA AV. 200 MILLAS - AV. MARIA REICHE
Distrito : Villa el Salvador
Provincia : Lima
Departamento : Lima

Localización geográfica y política del Proyecto

Geográficamente

El distrito de Villa el Salvador está ubicado al sur de Lima, entre los Km 15.5 y 25 de la Carretera Panamericana Sur. Ocupa un área de 35.460 km2, subdividido en territorios, urbanizaciones, sectores, grupos y manzanas.

Está asentado sobre el desierto de la Tablada de Lurín, en la zona de Inter cuenca de Lurín y Rímac.

MUNICIPALIDAD DISTRITAL DE VILLA EL SALVADOR - GERENCIA DE DESARROLLO URBANO - SUBGERENCIA DE PROYECTOS Y OBRAS PÚBLICAS



RONY JOSE
ALVARADO MENDOZA
Ingeniero Civil
CIP N° 283454



PROYECTO: "MEJORAMIENTO DEL SERVICIO DE MOVILIDAD URBANA EN LA ALAMEDA MARIANO PASTOR SEVILLA ENTRE LA AVENIDA 200 MILLAS HASTA LA AVENIDA MARIA REICHE DE CENTRO POBLADO VII A EL SALVADOR DISTRITO DE VILLA EL SALVADOR DE LA PROVINCIA DE LIMA DEL DEPARTAMENTO DE LIMA - CUI: 2653163

2024

Está comprendido entre las coordenadas geográficas:

Latitud: 12° 12' 34"

Longitud: 76° 56' 08"

Altitud: Comprendida desde 0 a 180 msnm.

Tiene como límites:

- Por el Norte : San Juan de Miraflores y Villa María del Triunfo.
- Por el Sur : Lurín.
- Por el Este : Villa María del Triunfo.
- Por el Oeste : Chorrillos y el Océano Pacífico.

El Proyecto políticamente se encuentra ubicado en:

Figura 01. Ubicación Departamental



RONY JOSE
ALVARADO MENDOZA
Ingeniero Civil
CIP N° 282454



PROYECTO: "MEJORAMIENTO DEL SERVICIO DE MOVILIDAD URBANA EN LA ALAMEDA MARIANO PASTOR SEVILLA ENTRE LA AVENIDA 200 MILLAS HASTA LA AVENIDA MARIA REICHE DE CENTRO POBLADO VILLA EL SALVADOR DISTRITO DE VILLA EL SALVADOR DE LA PROVINCIA DE LIMA DEL DEPARTAMENTO DE LIMA - CUI: 2653163

2024

Figura 02. Ubicación Provincial



Figura 03. Ubicación Distrital y tramo de estudio



Figura 04. Tramo en estudio

RONY JOSE
ALVARADO MENDOZA
Ingeniero Civil
CIP N° 283454

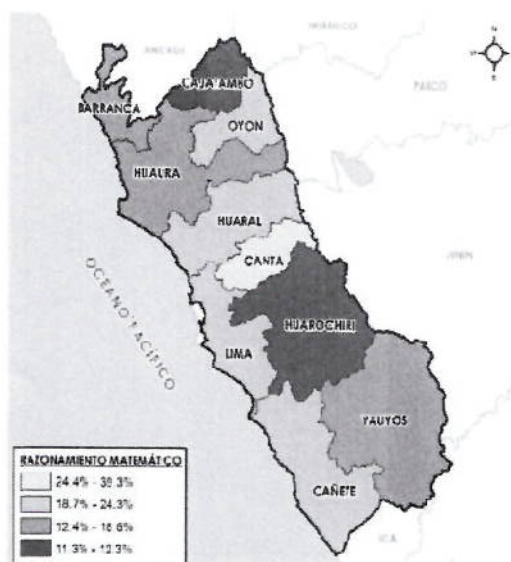

PROYECTO: "MEJORAMIENTO DEL SERVICIO DE MOVILIDAD URBANA EN LA ALAMEDA MARIANO PASTOR SEVILLA ENTRE LA AVENIDA 200 MILLAS HASTA LA AVENIDA MARIA REICHE DE CENTRO POBLADO VILLA EL SALVADOR DISTRITO DE VILLA EL SALVADOR DE LA PROVINCIA DE LIMA, DEL DEPARTAMENTO DE LIMA - CUI: 2653163

2024



Figura 05. Imagen de la zona de trabajo

6. PROCESO DE GESTIÓN DE RIESGO

El enfoque integral de gestión de riesgos debe contemplar por lo menos los siguientes procesos:

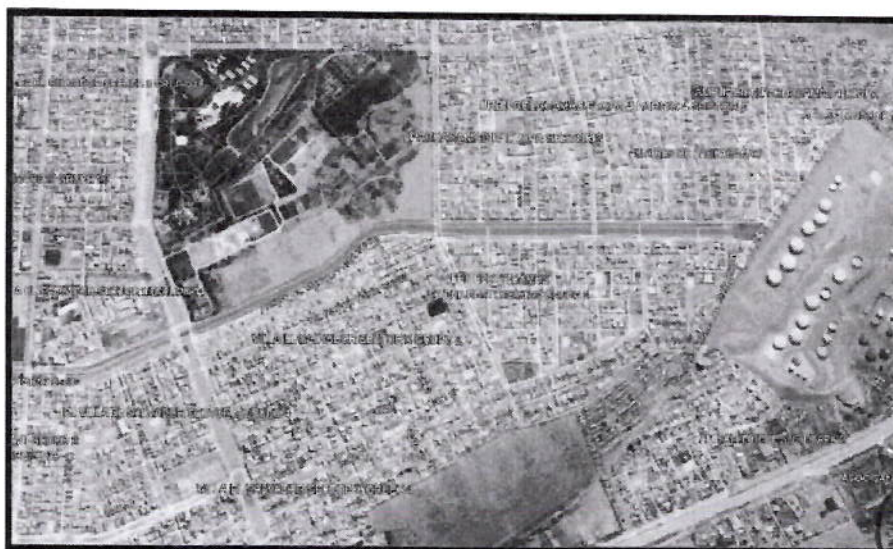

RONY JOSE
ALVARADO MENDOZA
Ingeniero Civil
CIP N° 282454



PROYECTO: "MEJORAMIENTO DEL SERVICIO DE MOVILIDAD URBANA EN LA ALAMEDA MARIANO PASTOR SEVILLA ENTRE LA AVENIDA 200 MILLAS HASTA LA AVENIDA MARIA REICHE DE CENTRO POBLADO VILLA EL SALVADOR DISTRITO DE VILLA EL SALVADOR DE LA PROVINCIA DE LIMA DEL DEPARTAMENTO DE LIMA -
CUI: 2653163

2024

La implementación de un Sistema de Gestión de Riesgos debe seguir una serie de pasos para que sea eficaz y cumpla con los objetivos trazados al inicio. Los pasos básicos son:

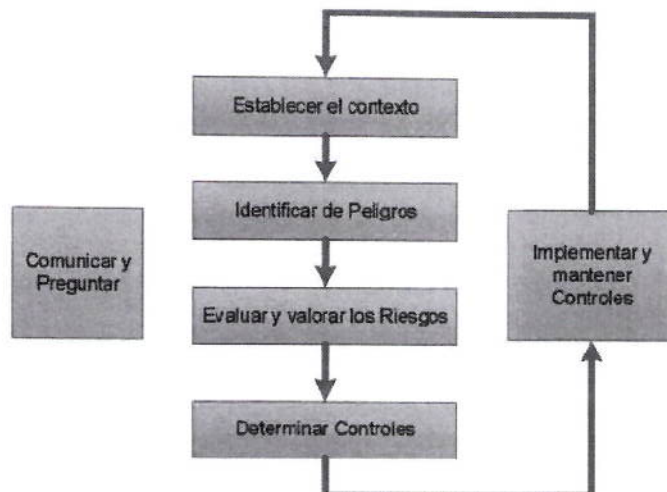

MATRIZ DE REFERENCIA DE CONTROLES OPERATIVOS

ACEPTABILIDAD	NIVEL DE RIESGO	CONTROLES OPERATIVOS	
		ACTUALES	ADICIONALES
ACEPTABLE	BAJO	Entrenamiento y sensibilización práctica. Equipo de protección personal.	No Requiere.
	MODERADO	Entrenamiento y sensibilización Práctica. Equipo de protección personal. Control Administrativo.	No requiere.
ACEPTABLE (Con restricciones)	ALTO	Control de ingeniería. PETAR. Señalización. Entrenamiento. Equipo de protección personal.	Revisión del diseño de ingeniería. Autorización de trabajo. Aplicar análisis de trabajo seguro. Señalización. Entrenamiento. Supervisión permanente, otros.
NO ACEPTABLE	EXTREMO	Eliminación. Sustitución. Control de ingeniería. PETAR. Entrenamiento. Equipo de protección personal.	Eliminación. Sustitución. Revisión del diseño de ingeniería. Autorización de trabajo. Aplicar análisis seguro del trabajo. Señalización. Entrenamiento, otros.

**RONY JOSE
ALVARADO MENDOZA**
Ingeniero Civil
CIP N° 283454



PROYECTO: "MEJORAMIENTO DEL SERVICIO DE MOVILIDAD URBANA EN LA ALAMEDA MARIANO PASTOR SEVILLA ENTRE LA AVENIDA 200 MILLAS HASTA LA AVENIDA MARIA REICHE DE CENTRO POBLADO VILLA EL SALVADOR DISTRITO DE VILLA EL SALVADOR DE LA PROVINCIA DE LIMA DEL DEPARTAMENTO DE LIMA -
CUI: 2653163

2024

6.1. IDENTIFICACIÓN DE RIESGOS

Teniendo en cuenta las características particulares de la obra y las condiciones del lugar de su ejecución, en base a una visita de campo y revisión documentaria; se han identificado riesgos previsibles que pueden ocurrir durante la ejecución de la obra:

- **Riesgo de interferencias/servicios afectados.** Los cuales pueden traducirse en la posibilidad de sobre costos y/o sobre plazos de la obra o de terceros si no se implementa un sistema de seguridad interferencias o servicios afectados, en este caso hablamos de servicios de sistema de agua potable, alcantarillado y energía eléctrica.
- **Riesgo Ambiental.** Relacionado mayormente a aspectos climáticos que pueden afectar el normal desarrollo de las actividades de ejecución del proyecto, así como al incumplimiento de la normatividad y de las medidas correctoras definidas en la aprobación de los estudios ambientales.
- **Riesgos de eventos de fuerza mayor o caso fortuito.** Cuyas causas no resultarían imputables a ninguna de las partes (entidad y empresa contratista); son casos externos que se pueden presentar debido a la coyuntura política, económica y social que viene atravesando el país, es probable que se presenten paros, huelgas, o similares.
- **Riesgos vinculados a accidentes de construcción y daños a terceros.** Es probable que se generen accidentes laborales de trabajadores de la obra o tercero si no se implementa un sistema de seguridad y salud en el trabajo, así mismo dado que la obra está emplazada en un área urbana es probable que se presenten daños a infraestructuras como viviendas, instituciones, espacios públicos y predios privados.

6.2. ANÁLISIS DE RIESGOS

Este proceso supone realizar un análisis cualitativo de los riesgos identificados para valorar su probabilidad de ocurrencia e impacto en la ejecución de la obra. Producto de este análisis, se ha clasificado los riesgos en función a su alta, moderada o baja prioridad.

Para la clasificación de los riesgos se ha hecho uso de la matriz de Probabilidades e Impacto sugerida en la Guía PMBOK.

6.3. PLANIFICACIÓN DE LA RESPUESTA A RIESGOS

En este proceso se determinan las acciones o planes de intervención a seguir para evitar, mitigar transferir o aceptar todos los riesgos identificados.

- **Evitar el Riesgo:** No es lo más habitual, pero a veces se logran que desaparezcan los riesgos asociados a las actividades o procesos. Esto se consigue cuando la labor de previsión se ha implementado de información adicional, adquiriendo apoyo de expertos, añadiendo recursos adicionales o modificando los elementos de la planificación entre otros elementos.
- **Mitigar el riesgo:** Es una estrategia de gestión de riesgos que consiste en reducir la probabilidad o el impacto de un riesgo. Es decir, que, si llega a producirse, sus efectos serán muchos menores que si no se hubiesen adoptado medidas al respecto. Esta opción se usa sobre todo en aquellos casos en que los riesgos son inevitables o no dependen de la empresa en sí misma. La clave para una acertada mitigación del riesgo está en las acciones.

RONY JOSE
ALVARADO MENDOZA
Ingeniero Civil
CIP N° 283454



PROYECTO: "MEJORAMIENTO DEL SERVICIO DE MOVILIDAD URBANA EN LA ALAMEDA MARIANO PASTOR SEVILLA ENTRE LA AVENIDA 200 MILLAS HASTA LA AVENIDA MARIA REICHE DE CENTRO POBLADO VILLA EL SALVADOR DISTRITO DE VILLA EL SALVADOR DE LA PROVINCIA DE LIMA DEL DEPARTAMENTO DE LIMA - CUI: 2653163

2024

- Transferencia del riesgo: Bajo esta figura, el riesgo es transferido a otra dependencia o incluso, a una segunda empresa asociada. Se trata de un recurso muy común entre empresas filiales o que comparten algún tipo de vínculo que permite esta transferencia.
- Aceptación del Riesgo: En estos casos, se trata de riesgos que no suponen mayores impedimentos para la consecución de los objetivos y que, por tanto, pueden convivir con la empresa. Pero no se trata de una actitud resignada; por el contrario, implica la elaboración de un plan de contingencia para de este modo, adaptar el riesgo a las actividades de las empresas.

6.4. EVALUAR Y VALORAR LOS RIESGOS

Para identificar y analizar los riesgos asociados a los peligros que sean identificados en este proyecto, se debe utilizar el ANEXO N° 01 (Adjunto). Además, se identificarán las posibles consecuencias, como la parte afectada del cuerpo.

Los elementos de entrada de los procesos de evaluación de riesgos pueden incluir, aunque no están limitados a ellos, la información o datos siguientes:

- Detalles de las ubicaciones donde se lleva a cabo el trabajo.
- La proximidad y alcance de interacciones peligrosas entre actividades en el lugar de trabajo.
- Las capacidades humanas, comportamiento, competencias, formación y experiencia de aquellos que normalmente y/u ocasionalmente llevan a cabo tareas peligrosas.
- Datos toxicológicos, datos epidemiológicos y otra información relacionada con la salud.
- anormales (por ejemplo, posible interrupción de los servicios de suministro de electricidad o agua, o el fallo de otros procesos).
- Condiciones ambientales que afecten al lugar de trabajo.

La etapa de evaluar y valorar el riesgo inicial implica que los participantes del IPERC general:

- Determinen la severidad para la persona, propiedad, proceso y a la comunidad considerando el evento más razonable o lógico que se crea conveniente. Se deberá de realizar sin tener en cuenta los controles a implementar, en base a la matriz de impacto según el ANEXO N° 02 (Adjunto).
- Determinen la probabilidad teniendo en cuenta los factores, Personas Expuestas, difusión de Procedimientos de Trabajo, Capacitación, Entrenamiento, Frecuencia de Exposición al Riesgo; además de considerar la experiencia propia o de otras fuentes (histórico) y tomando en cuenta la adecuación de los controles actuales, así como el comportamiento y capacidad física de las personas.

7. CAPACITACIÓN

Los Residentes de obra, maestros de obra, asistentes, operadores, miembros del CSST, entre otros. Los que tengan como responsabilidad realizar gestión de riesgos deberán ser capacitados mediante una respectiva capacitación, organizado por el área de Seguridad, Salud Ocupacional y Medio Ambiente.

RONY JOSE
ALVARADO MENDOZA
Ingeniero Civil
CIP N° 282454



PROYECTO: "MEJORAMIENTO DEL SERVICIO DE MOVILIDAD URBANA EN LA ALAMEDA MARIANO PASTOR SEVILLA ENTRE LA AVENIDA 200 MILLAS HASTA LA AVENIDA MARIA REICHE DE CENTRO POBLADO VILLA EL SALVADOR DISTRITO DE VILLA EL SALVADOR DE LA PROVINCIA DE LIMA DEL DEPARTAMENTO DE LIMA - CUI: 2653163

2024

ANEXOS

ANEXO N°1:

Formato para identificar, analizar y dar respuesta a riesgos.

ANEXO N°2:

Matriz de probabilidad e impacto según guía PMBOK.

ANEXO N°3:

Formato para asignar los riesgos





TERMINO DE REFERENCIA

1. DENOMINACION

Contratación de **SERVICIO DE INSTALACION DE CONEXIONES ELECTRICAS** proyectados en la ejecución de la obra por Administración Directa del proyecto "MEJORAMIENTO DEL SERVICIO DE MOVILIDAD URBANA EN LA ALAMEDA 200 MILLAS ENTRE LA AVENIDA SEPARADORA AGRO INDUSTRIAL HASTA LA AVENIDA PACHACUTEC DE CENTRO POBLADO VILLA EL SALVADOR DISTRITO DE VILLA EL SALVADOR DE LA PROVINCIA DE LIMA DEL DEPARTAMENTO DE LIMA".

2. FINALIDAD PÚBLICA

Contratar con una persona natural o jurídica calificada y con experiencia que se encargue de ejecutar las instalaciones de conexiones eléctricas para la obra por Administración Directa: "MEJORAMIENTO DEL SERVICIO DE MOVILIDAD URBANA EN LA ALAMEDA 200 MILLAS ENTRE LA AVENIDA SEPARADORA AGRO INDUSTRIAL HASTA LA AVENIDA PACHACUTEC DE CENTRO POBLADO VILLA EL SALVADOR DISTRITO DE VILLA EL SALVADOR DE LA PROVINCIA DE LIMA DEL DEPARTAMENTO DE LIMA".

3. OBJETIVOS DE LA CONTRATACIÓN

El **SERVICIO DE INSTALACION DE CONEXIONES ELECTRICAS** para el avance de ejecución de las instalaciones eléctricas de la obra: "MEJORAMIENTO DEL SERVICIO DE MOVILIDAD URBANA EN LA ALAMEDA 200 MILLAS ENTRE LA AVENIDA SEPARADORA AGRO INDUSTRIAL HASTA LA AVENIDA PACHACUTEC DE CENTRO POBLADO VILLA EL SALVADOR DISTRITO DE VILLA EL SALVADOR DE LA PROVINCIA DE LIMA DEL DEPARTAMENTO DE LIMA"

4. ALCANCES Y DESCRIPCIÓN DEL SERVICIO A CONTRATAR

UNIDAD	UNIDAD DE SERVICIO	DESCRIPCION
1	SERVICIO	<p>El SERVICIO DE INSTALACION DE CONEXIONES ELECTRICAS para el avance de ejecución de las instalaciones eléctricas de la obra: "MEJORAMIENTO DEL SERVICIO DE MOVILIDAD URBANA EN LA ALAMEDA 200 MILLAS ENTRE LA AVENIDA SEPARADORA AGRO INDUSTRIAL HASTA LA AVENIDA PACHACUTEC DE CENTRO POBLADO VILLA EL SALVADOR DISTRITO DE VILLA EL SALVADOR DE LA PROVINCIA DE LIMA DEL DEPARTAMENTO DE LIMA".</p> <p>La realización de las metas descritas en el presente documento comprende que el proveedor cuente con personal técnico calificado, herramientas propias, equipos propios de la especialidad, equipos propios de seguridad que correspondan para realizar estas actividades y todos los materiales, trabajos de preparación, instalación y limpieza u otras actividades necesarias que se requieran o puedan requerirse para este servicio. Asimismo, el proveedor debe de ceñirse a lo descrito en el presente TDR, según se detalla a continuación.</p> <p>El servicio se compone de las siguientes actividades.</p> <p>EQUIPOS DE PROTECCION Y MEDICION</p> <ul style="list-style-type: none">▪ MURETE PARA SUMINISTRO ELECTRICO (13 und.)▪ TABLERO DE DISTRIBUCION DE 12 POLOS (13 und.)





- INTERRUPTOR TERMOMAGNETICO 3x150A (13 und.)
- INTERRUPTOR TERMOMAGNETICO 2x63A (31 und.)
- INTERRUPTOR HORARIO 2x16A (13 und.)
- CONTACTOR ELECTRICO 2x63A (13 und.)

PREPARACIÓN E INSTALACIÓN DE CABLES

- EXCAVACIÓN DE ZANJA PARA REDES DE 0.50 X 0.60m
- RELLENO COMPACTADO DE ZANJA PARA REDES DE 0.50x0.60m
- TUBERIAS DE PVC-SAP (ELECTRICAS) D=2"

SUMINISTRO E INSTALACIÓN DE POSTES DE C.A.C. DE 9m

- MANHOL DE CONCRETO DE 0.60x0.60x0.80m (106 und.)
- TRANSPORTE DE POSTES DE CONCRETO DE ALMACÉN A PUNTO DE IZAJE (106 und.)
- EXCAVACIÓN DE ZANJAS MANUAL PARA CIMENTOS EN TERRENO NORMAL HASTA 1.70 m.
- POSTE DE C"A" h=9.00 m. (106 und.)

SUMINISTRO Y MONTAJE DE CABLES DE ENERGÍA

- CABLE ELECTRICO NYY - 3-1x10 mm2

SUMINISTRO E INSTALACIÓN DE REFLECTORES Y ACCESORIOS

- LAMPARA LED 18000 LUM (106 puntos de conexión eléctrica que corresponde a 424 lámparas led)

VARIOS

- PUESTA A TIERRA (13 und.)
- EMPALME A LA RED EXISTENTE DE ELECTRICIDAD (13 und.)

REPOSICIÓN DE PISTAS



5. RECURSOS A SER PROVISTOS POR EL PROVEEDOR

- Estar inscrito en el Registro Nacional de Proveedores (RNP) – capítulo de servicios.
- Con RUC en estado activo y Habido.

6. LUGAR DE PRESTACION

La prestación del servicio se realizará en el ENTORNO URBANO EN LA ALAMEDA DE LA AVENIDA 200 MILLAS, DISTRITO DE VILLA EL SALVADOR - PROVINCIA DE LIMA - DEPARTAMENTO DE LIMA.



7. PLAZO DE EJECUCION

El plazo para la prestación del servicio será dentro de 102 días desde el día siguiente de la firma del contrato.

8. TIPO DE CONTRATO

A suma alzada.

9. FORMA DE PAGO

La entidad realizara el pago de la contraprestación pactada a favor del contratista en pagos parciales, de acuerdo al avance de obra y por medio de valorizaciones mensuales, las cuales se cerraran los 30 días y serán sustentados con el Informe de avance de obra que presente oportunamente el contratista, con la previa y debida conformidad de la Sub Gerencia de Proyectos y Obras Públicas. Cada valorización deberá presentarse acompañada de la documentación que sea necesaria para demostrar el cumplimiento de las disposiciones previsionales del personal. Las valorizaciones se presentarán en original y dos copias.

Para efectos del pago, la Entidad debe contar con la siguiente documentación:

- Informe del funcionario responsable de la Sub Gerencia de Proyectos y Obras Publicas emitiendo conformidad de la prestación efectuada.
- Comprobante de pago.

Dicha documentación se debe presentar en la Unidad de Abastecimiento de la Entidad Municipal, sito en AV. REVOLUCION S/N CRUCE CON AV. CESAR VALLEJO GRUPO 15 SECTOR 02 – VILLA EL SALVADOR, de lunes a viernes en el horario de 09:00 a 13:00 y de 14:00 a 17:00 horas.

10. CONFORMIDAD

La conformidad del servicio será emitida dentro de los 07 días de culminado el servicio por el Subgerencia de Proyectos y Obras Públicas, quien verificará el cumplimiento del servicio de acuerdo a lo solicitado en el numeral 4. Alcances y descripción del servicio a contratar.

11. PENALIDADES

Si el proveedor no cumple con las actividades encomendadas dentro del plazo estipulado, la Entidad le aplicará una penalidad por cada día de atraso hasta por un monto máximo equivalente al 10% del monto del contrato, la penalidad se aplicará automáticamente y se calculará de acuerdo a la siguiente formula:

$\text{Penalidad diaria} = 0.10 \times \text{monto} / F \times \text{plazo de días}$

Para plazos menores o iguales a 60 días $F=0.40$

Para plazos mayores a 60 días $F=0.25$

La Entidad tiene derecho para exigir, además de la penalidad, el cumplimiento de la obligación.

12. EXPERIENCIA DEL POSTOR EN LA ESPECIALIDAD

Requisitos:

El postor debe acreditar un monto facturado acumulado equivalente a S/ 6'000,000.00 (Seis Millones con 00/100 soles), por la contratación de servicios iguales o similares al objeto de la convocatoria, durante los ocho (8) años anteriores a la fecha de la presentación de ofertas que se computarán desde la fecha de la conformidad o emisión del comprobante de pago, según corresponda.

Se consideran servicios similares a los siguientes:

- INSTALACIONES ELECTRICAS EN ALAMEDAS.





- INSTALACIONES ELECTRICAS EN PARQUES Y JARDINES.
- INSTALACIONES ELECTRICAS INDUSTRIALES.
- INSTALACIONES ELECTRICAS EN EDIFICACIONES.

Acreditación:

La experiencia del postor en la especialidad se acreditará con copia simple de (i) contratos u órdenes de servicios, y su respectiva conformidad o constancia de prestación; o (ii) comprobantes de pago cuya cancelación se acredite documental y fehacientemente, con voucher de depósito, nota de abono, reporte de estado de cuenta, cualquier otro documento emitido por Entidad del sistema financiero que acredite el abono o mediante cancelación en el mismo comprobante de pago¹, correspondientes a un máximo de veinte (20) contrataciones.

En caso los postores presenten varios comprobantes de pago para acreditar una sola contratación, se debe acreditar que corresponden a dicha contratación; de lo contrario, se asumirá que los comprobantes acreditan contrataciones independientes, en cuyo caso solo se considerará, para la evaluación, las veinte (20) primeras contrataciones indicadas en el Anexo N° 8 referido a la Experiencia del Postor en la Especialidad.

En el caso de servicios de ejecución periódica o continuada, solo se considera como experiencia la parte del contrato que haya sido ejecutada durante los ocho (8) años anteriores a la fecha de presentación de ofertas, debiendo adjuntarse copia de las conformidades correspondientes a tal parte o los respectivos comprobantes de pago cancelados.

En los casos que se acredite experiencia adquirida en consorcio, debe presentarse la promesa de consorcio o el contrato de consorcio del cual se desprenda fehacientemente el porcentaje de las obligaciones que se asumió en el contrato presentado; de lo contrario, no se computará la experiencia proveniente de dicho contrato.

Asimismo, cuando se presenten contratos derivados de procesos de selección convocados antes del 20.09.2012, la calificación se ceñirá al método descrito en la Directiva "Participación de Proveedores en Consorcio en las Contrataciones del Estado", debiendo presumirse que el porcentaje de las obligaciones equivale al porcentaje de participación de la promesa de consorcio o del contrato de consorcio. En caso que en dichos documentos no se consigne el porcentaje de participación se presumirá que las obligaciones se ejecutaron en partes iguales.

Si el titular de la experiencia no es el postor, consignar si dicha experiencia corresponde a la matriz en caso que el postor sea sucursal, o fue transmitida por reorganización societaria, debiendo acompañar la documentación sustentatoria correspondiente.

Cuando en los contratos, órdenes de servicios o comprobantes de pago el monto facturado se encuentre expresado en moneda extranjera, debe indicarse el tipo de cambio venta publicado por la Superintendencia de Banca, Seguros y AFP correspondiente a la fecha de suscripción del contrato, de emisión de la orden de servicios o de cancelación del comprobante de pago, según corresponda.

Sin perjuicio de lo anterior, los postores deben llenar y presentar el Anexo N° 8 referido a la Experiencia del Postor en la Especialidad.

Importante

- Al calificar la experiencia del postor, se debe valorar de manera integral los documentos presentados por el postor para acreditar dicha experiencia. En tal sentido, aun cuando en los documentos presentados la denominación del objeto contractual no coincida literalmente con el previsto en las bases, se deberá validar la experiencia si las actividades que ejecutó el postor corresponden a la experiencia requerida.
- En el caso de consorcios, solo se considera la experiencia de aquellos integrantes que se hayan comprometido, según la promesa de consorcio, a ejecutar el objeto materia de la convocatoria, conforme a la Directiva "Participación de Proveedores en Consorcio en las Contrataciones del Estado".





13. EVALUACION

La evaluación se realiza sobre la base de cien (100) puntos.

Para determinar la oferta con el mejor puntaje y el orden de prelación de las ofertas, se considera lo siguiente:

FACTOR DE EVALUACIÓN	PUNTAJE / METODOLOGÍA PARA SU ASIGNACIÓN
A. PRECIO	
<u>Evaluación:</u> Se evaluará considerando el precio ofertado por el postor.	La evaluación consistirá en otorgar el máximo puntaje a la oferta de precio más bajo y otorgar a las demás ofertas puntajes inversamente proporcionales a sus respectivos precios, según la siguiente fórmula:
<u>Acreditación:</u> Se acreditará mediante el documento que contiene el precio de la oferta.	$P_i = \frac{O_m \times PMP}{O_i}$ <p> <i>i</i> = Oferta <i>P_i</i> = Puntaje de la oferta a evaluar <i>O_i</i> = Precio <i>i</i> <i>O_m</i> = Precio de la oferta más baja <i>PMP</i> = Puntaje máximo del precio </p>
	[100] puntos





PROYECTO: "MEJORAMIENTO DEL SERVICIO DE MOVILIDAD URBANA EN LA ALAMEDA 200 MILLAS ENTRE LA AVENIDA SEPARADORA AGROINDUSTRIAL HASTA LA AVENIDA PACHACUTEK DE CENTRO POBLADO VILLA EL SALVADOR DISTRITO DE VILLA EL SALVADOR DE LA PROVINCIA DE LIMA DEL DEPARTAMENTO DE LIMA"
CUI: 2653154

2024

GESTION DE RIESGOS

1. GENERALIDADES

Con la entrada en vigencia de las modificaciones a la Ley N° 30225, Ley de Contrataciones del Estado, y a su Reglamento aprobado por Decreto Supremo N° 344-2018-EF, en los contratos de obra se deben identificar y asignar los riesgos previsible de ocurrir durante la ejecución de la misma. Dicho análisis forma parte del Expediente Técnico.

La implementación de la gestión de riesgos busca incrementar la eficiencia de las inversiones de las obras públicas.

Por lo tanto, según la directiva N° 012-2017-OSCE/CD respecto a la gestión de riesgo se debe realizar de manera general lo siguiente:

- Al elaborar el expediente técnico. La entidad debe incluir un enfoque integral de gestión de los riesgos previsible de ocurrir durante la ejecución de la obra, teniendo en cuenta las características particulares de la obra y las condiciones del lugar de su ejecución.
- Al elaborar las bases para la ejecución de la obra, el Comité de Selección debe incluir en la proforma del contrato conforme a lo que señala el expediente técnico, las cláusulas que identifiquen y asignen los riesgos que pueden ocurrir durante la ejecución de la obra y la determinación de la parte del contrato que debe asumirlo durante la ejecución contractual.
- Durante la ejecución de la obra, la Entidad a través del inspector o supervisor, según corresponda, debe realizar la debida y oportuna administración de riesgos durante todo el plazo de la obra.
- El residente de la obra, así como el inspector o supervisor, según corresponda, deben evaluar permanentemente el desarrollo de la administración de riesgos, debiendo anotar los resultados en el cuaderno de obra, cuando menos, con prioridad semanal precisando sus efectos y los hitos afectados o no cumplidos de ser el caso.

2. BASE LEGAL

- Ley N° 30225 – Ley de Contrataciones del Estado
- Reglamento de la Ley de Contrataciones del Estado, aprobado mediante Decreto Supremo N° 344-2018-EF
- Directiva N° 012-2017-OSCE/CD

Las referidas nomas incluyen sus respectivas disposiciones ampliatorias, modificatorias y conexas de ser el caso.

3. OBJETIVO

Establecer los lineamientos para un proceso sistemático de identificación continua de peligros, evaluación de riesgos y determinación de controles relacionados a la seguridad, salud ocupacional y gestión ambiental en las actividades e instalaciones de una Obra.



ANTONNY ABEL
ORMACHE CELESTINO
Ingeniero Civil
CIP N° 263102



PROYECTO: "MEJORAMIENTO DEL SERVICIO DE MOVILIDAD URBANA EN LA ALAMEDA 200 MILLAS ENTRE LA AVENIDA SEPARADORA AGROINDUSTRIAL HASTA LA AVENIDA PACHACUTEC DE CENTRO POBLADO VILLA EL SALVADOR DISTRITO DE VILLA EL SALVADOR DE LA PROVINCIA DE LIMA DEL DEPARTAMENTO DE LIMA"
CUI: 2653154

2024

4. DEFINICIONES

Consecuencia: Resultado o gravedad de un evento específico que afecta a persona, propiedad o proceso.

Evaluación de Riesgos: Proceso de evaluar el riesgo o riesgos que surgen de uno o varios peligros, teniendo en cuenta lo adecuado de los controles existentes y decidir si el riesgo o riesgos son o no aceptables.

Identificación de Peligros, Evaluación de Riesgos y Controles (IPERC): Proceso que permite reconocer la existencia y características de los peligros para evaluar la magnitud de los riesgos asociados, teniendo en cuenta la adecuación de los controles existentes y decidir si dichos riesgos son o no aceptables.

Lugar de Trabajo: Cualquier sitio físico en el cual se desempeñan actividades relacionadas con el trabajo bajo control de la organización.

Riesgo: Se considera riesgo "a la probabilidad de que la unidad productiva sufra daños y pérdidas a consecuencia del impacto de un peligro". Se conoce que el riesgo es función directa o positiva del peligro, exposición y vulnerabilidad.

Tareas Rutinarias: Secuencia de actividades que se realizan repetidamente más de una vez dentro de un periodo de 9 meses, las cuales pueden ser programadas y/o no programadas.

RIESGO = f (PELIGRO, EXPOSICION, VULNERABILIDAD)

5. DESCRIPCIÓN DE PROYECTO

Datos Generales del Titular del Proyecto

Entidad : Municipalidad Distrital de Villa el Salvador
RUC : 20187346488
Dirección : Av. Revolución Nro. 5/n Sector 2 Grupo 15
Distrito : Villa el Salvador
Provincia : Lima
Departamento : Lima

Localización geográfica y política del Proyecto

Geográficamente

El distrito de Villa el Salvador está ubicado al sur de Lima, entre los Km 15.5 y 25 de la Carretera Panamericana Sur. Ocupa un área de 35.460 km², subdividido en territorios, urbanizaciones, sectores, grupos y manzanas.

Está asentado sobre el desierto de la Tablada de Lurín, en la zona de intercuenca de Lurín y Rímac.

MUNICIPALIDAD DISTRITAL DE VILLA EL SALVADOR - GERENCIA DE DESARROLLO URBANO - SUBGERENCIA DE PROYECTOS Y OBRAS PÚBLICAS



[Firma]
ANTHONY ABEL
ORMACHECE CELESTINO
Ingeniero Civil
CIP N° 263102

2024

[illegible]

ANTHONY ABEL
ORMACHE CELESTINO
Ingeniero Civil
C.P. N° 263102



PROYECTO: "MEJORAMIENTO DEL SERVICIO DE MOVILIDAD URBANA EN LA ALAMEDA 200 MILLAS ENTRE LA AVENIDA SEPARADORA AGROINDUSTRIAL HASTA LA AVENIDA PACHACUTEC DE CENTRO POBLADO VILLA EL SALVADOR DISTRITO DE VILLA EL SALVADOR DE LA PROVINCIA DE LIMA DEL DEPARTAMENTO DE LIMA"
CUI: 2653154

2024

Figura 02. Ubicación Provincial



Figura 03. Ubicación Distrital y tramo de estudio



Figura 04. Tramo en estudio

ORMAECHE CELESTINO
Ingeniero Civil
C.I.P. N° 263102

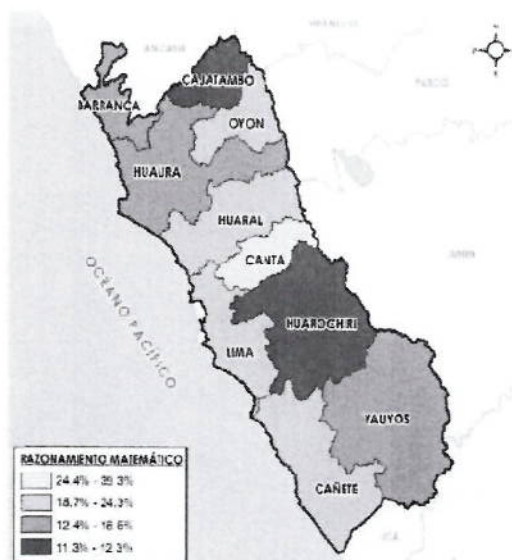

PROYECTO: "MEJORAMIENTO DEL SERVICIO DE MOVILIDAD URBANA EN LA ALAMEDA 200 MILLAS ENTRE LA AVENIDA SEPARADORA AGROINDUSTRIAL HASTA LA AVENIDA PACHACUTEC DE CENTRO POBLADO VILLA EL SALVADOR DISTRITO DE VILLA EL SALVADOR DE LA PROVINCIA DE LIMA DEL DEPARTAMENTO DE LIMA"
CUI: 2653154

2024





Figura 05. Imagen de la zona de trabajo

6. PROCESO DE GESTIÓN DE RIESGO

El enfoque integral de gestión de riesgos debe contemplar por lo menos los siguientes procesos:

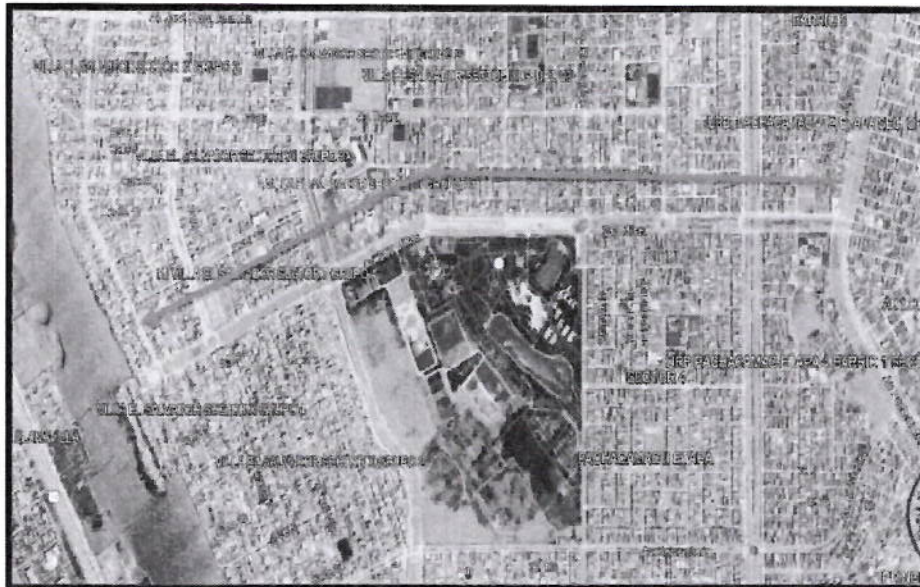

[Signature]
ANTONIO ADEL
ORMACHE CELESTINO
Ingeniero Civil
CIP N° 253102



PROYECTO: "MEJORAMIENTO DEL SERVICIO DE MOVILIDAD URBANA EN LA ALAMEDA 200 MILLAS ENTRE LA AVENIDA SEPARADORA AGROINDUSTRIAL HASTA LA AVENIDA PACHACUTEC DE CENTRO PORI ADO VILLA EL SALVADOR DISTRITO DE VILLA EL SALVADOR DE LA PROVINCIA DE LIMA DEL DEPARTAMENTO DE LIMA"

CUI: 2653154

2024

La implementación de un Sistema de Gestión de Riesgos debe seguir una serie de pasos para que sea eficaz y cumpla con los objetivos trazados al inicio. Los pasos básicos son:

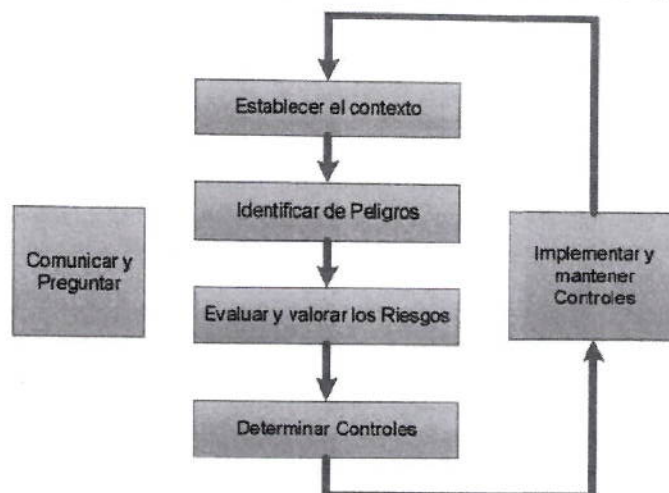

ANTHONY ADEL
ORMACHE CELESTINO
Ingeniero Civil
CIP N° 263102

MATRIZ DE REFERENCIA DE CONTROLES OPERATIVOS

ACEPTABILIDAD	NIVEL DE RIESGO	CONTROLES OPERATIVOS	
		ACTUALES	ADICIONALES
ACEPTABLE	BAJO	Entrenamiento y sensibilización práctica. Equipo de protección personal.	No Requiere
	MODERADO	Entrenamiento y sensibilización Práctica. Equipo de protección personal. Control Administrativo.	No requiere.
ACEPTABLE (Con restricciones)	ALTO	Control de ingeniería. PETAR. Señalización. Entrenamiento. Equipo de protección personal.	Revisión del diseño de ingeniería. Autorización de trabajo. Aplicar análisis de trabajo seguro. Señalización. Entrenamiento. Supervisión permanente, otros.
NO ACEPTABLE	EXTREMO	Eliminación. Sustitución. Control de ingeniería. PETAR. Entrenamiento. Equipo de protección personal.	Eliminación. Sustitución. Revisión del diseño de ingeniería. Autorización de trabajo. Aplicar análisis seguro del trabajo. Señalización. Entrenamiento, otros.





PROYECTO: "MEJORAMIENTO DEL SERVICIO DE MOVILIDAD URBANA EN LA ALAMEDA 200 MILLAS ENTRE LA AVENIDA SEPARADORA AGROINDUSTRIAL HASTA LA AVENIDA PACHACUTEC DE CENTRO POBLADO VILLA EL SALVADOR DISTRITO DE VILLA EL SALVADOR DE LA PROVINCIA DE LIMA DEL DEPARTAMENTO DE LIMA"
CUI: 2653154

2024

6.1. IDENTIFICACIÓN DE RIESGOS

Teniendo en cuenta las características particulares de la obra y las condiciones del lugar de su ejecución, en base a una visita de campo y revisión documentaria; se han identificado riesgos previsibles que pueden ocurrir durante la ejecución de la obra:

- **Riesgo de interferencias/servicios afectados.** Los cuales pueden traducirse en la posibilidad de sobrecostos y/o sobre plazos de la obra o de terceros si no se implementa un sistema de seguridad interferencias o servicios afectados, en este caso hablamos de servicios de sistema de agua potable, alcantarillado y energía eléctrica.
- **Riesgo Ambiental.** Relacionado mayormente a aspectos climáticos que pueden afectar el normal desarrollo de las actividades de ejecución del proyecto, así como al incumplimiento de la normatividad y de las medidas correctoras definidas en la aprobación de los estudios ambientales.
- **Riesgos de eventos de fuerza mayor o caso fortuito.** Cuyas causas no resultarían imputables a ninguna de las partes (entidad y empresa contratista); son casos externos que se pueden presentar debido a la coyuntura política, económica y social que viene atravesando el país; es probable que se presenten paros, huelgas, o similares.
- **Riesgos vinculados a accidentes de construcción y daños a terceros.** Es probable que se generen accidentes laborales de trabajadores de la obra o tercero si no se implementa un sistema de seguridad y salud en el trabajo, así mismo dado que la obra está emplazada en un área urbana es probable que se presenten daños a infraestructuras como viviendas, instituciones, espacios públicos y predios privados.



6.2. ANÁLISIS DE RIESGOS

Este proceso supone realizar un análisis cualitativo de los riesgos identificados para valorar su probabilidad de ocurrencia e impacto en la ejecución de la obra. Producto de este análisis, se ha clasificado los riesgos en función a su alta, moderada o baja prioridad.

Para la clasificación de los riesgos se ha hecho uso de la matriz de Probabilidades e Impacto sugerida en la Guía PMBOK.

6.3. PLANIFICACIÓN DE LA RESPUESTA A RIESGOS

En este proceso se determinan las acciones o planes de intervención a seguir para evitar, mitigar transferir o aceptar todos los riesgos identificados.

- **Evitar el Riesgo:** No es lo más habitual, pero a veces se logran que desaparezcan los riesgos asociados a las actividades o procesos. Esto se consigue cuando la labor de previsión se ha implementado de información adicional, adquiriendo apoyo de expertos, añadiendo recursos adicionales o modificando los elementos de la planificación entre otros elementos.
- **Mitigar el riesgo:** Es una estrategia de gestión de riesgos que consiste en reducir la probabilidad o el impacto de un riesgo. Es decir, que, si llega a producirse, sus efectos serán muchos menores que si no se hubiesen adoptado medidas al respecto. Esta opción se usa sobre todo en aquellos casos en que los riesgos son inevitables o no dependen de la empresa en sí misma. La clave para una acertada mitigación del riesgo está en las acciones.

ANILINNY ADEL
ORMACHE CELESTINO
Ingeniero Civil
CIP 1452192



PROYECTO: "MEJORAMIENTO DEL SERVICIO DE MOVILIDAD URBANA EN LA ALAMEDA 200 MILLAS ENTRE LA AVENIDA SEPARADORA AGROINDUSTRIAL HASTA LA AVENIDA PACHACUTEC DE CENTRO POBLADO VILLA EL SALVADOR DISTRITO DE VILLA EL SALVADOR DE LA PROVINCIA DE LIMA DEL DEPARTAMENTO DE LIMA"
CUI: 2653154

2024

- **Transferencia del riesgo:** Bajo esta figura, el riesgo es transferido a otra dependencia o incluso, a una segunda empresa asociada. Se trata de un recurso muy común entre empresas filiales o que comparten algún tipo de vínculo que permite esta transferencia.
- **Aceptación del Riesgo:** En estos casos, se trata de riesgos que no suponen mayores impedimentos para la consecución de los objetivos y que, por tanto, pueden convivir con la empresa. Pero no se trata de una actitud resignada; por el contrario, implica la elaboración de un plan de contingencia para de este modo, adaptar el riesgo a las actividades de las empresas.

6.4. EVALUAR Y VALORAR LOS RIESGOS

Para identificar y analizar los riesgos asociados a los peligros que sean identificados en este proyecto se debe utilizar el ANEXO N° 01 (Adjunto). Además, se identificarán las posibles consecuencias, como la parte afectada del cuerpo.

Los elementos de entrada de los procesos de evaluación de riesgos pueden incluir, aunque no están limitados a ellos, la información o datos siguientes:

- Detalles de las ubicaciones donde se lleva a cabo el trabajo.
- La proximidad y alcance de interacciones peligrosas entre actividades en el lugar de trabajo.
- Las capacidades humanas, comportamiento, competencias, formación y experiencia de aquellos que normalmente y/u ocasionalmente llevan a cabo tareas peligrosas.
- Datos toxicológicos, datos epidemiológicos y otra información relacionada con la salud.
- anormales (por ejemplo, posible interrupción de los servicios de suministro de electricidad o agua, o el fallo de otros procesos).
- Condiciones ambientales que afecten al lugar de trabajo.

La etapa de evaluar y valorar el riesgo inicial implica que los participantes del IPERC general:

- Determinen la severidad para la persona, propiedad, proceso y a la comunidad considerando el evento más razonable o lógico que se crea conveniente. Se deberá de realizar sin tener en cuenta los controles a implementar, en base a la matriz de Impacto según el ANEXO N° 02 (Adjunto).
- Determinen la probabilidad teniendo en cuenta los factores, Personas Expuestas, difusión de Procedimientos de Trabajo, Capacitación, Entrenamiento, Frecuencia de Exposición al Riesgo; además de considerar la experiencia propia o de otras fuentes (histórico) y tomando en cuenta la adecuación de los controles actuales, así como el comportamiento y capacidad física de las personas.

7. CAPACITACIÓN

Los Residentes de obra, maestros de obra, asistentes, operadores, miembros del CSST, entre otros. Los que tengan como responsabilidad realizar gestión de riesgos deberán ser capacitados mediante una respectiva capacitación, organizado por el área de Seguridad, Salud Ocupacional y Medio Ambiente.

AUTORIDAD ABEL
ORMACHEA CELESTINO
Ingeniero Civil
CIP N° 263102

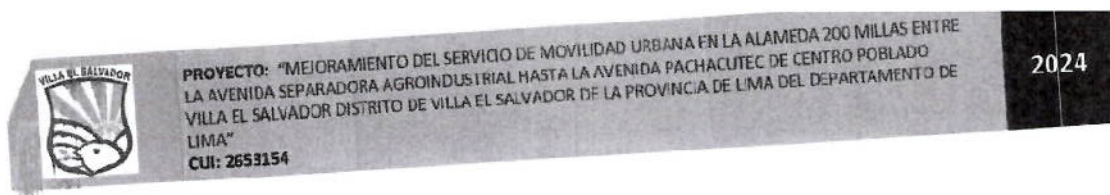

ANEXOS

ANEXO N°1:

Formato para identificar, analizar y dar respuesta a riesgos.

ANEXO N°2:

Matriz de probabilidad e impacto según guía PMBOK.

ANEXO N°3:

Formato para asignar los riesgos



3.2. REQUISITOS DE CALIFICACIÓN

C	EXPERIENCIA DEL POSTOR EN LA ESPECIALIDAD
	<p><u>Requisitos:</u></p> <p>El postor debe acreditar un monto facturado acumulado equivalente a S/.6,000,000.00 (Seis Millones con 00/100 soles), por la contratación de servicios iguales o similares al objeto de la convocatoria, durante los ocho (8) años anteriores a la fecha de la presentación de ofertas que se computarán desde la fecha de la conformidad o emisión del comprobante de pago, según corresponda.</p> <p>Se consideran servicios similares a los siguientes:</p> <ul style="list-style-type: none">- Instalaciones Eléctricas en Alamedas- Instalaciones Eléctricas en Parques y Jardines- Instalaciones Eléctricas Industriales- Instalaciones Eléctricas en Edificaciones <p><u>Acreditación:</u></p> <p>La experiencia del postor en la especialidad se acreditará con copia simple de (i) contratos u órdenes de servicios, y su respectiva conformidad o constancia de prestación; o (ii) comprobantes de pago cuya cancelación se acredite documental y fehacientemente, con voucher de depósito, nota de abono, reporte de estado de cuenta, cualquier otro documento emitido por Entidad del sistema financiero que acredite el abono o mediante cancelación en el mismo comprobante de pago¹¹, correspondientes a un máximo de veinte (20) contrataciones.</p> <p>En caso los postores presenten varios comprobantes de pago para acreditar una sola contratación, se debe acreditar que corresponden a dicha contratación; de lo contrario, se asumirá que los comprobantes acreditan contrataciones independientes, en cuyo caso solo se considerará, para la evaluación, las veinte (20) primeras contrataciones indicadas en el Anexo N° 8 referido a la Experiencia del Postor en la Especialidad.</p> <p>En el caso de servicios de ejecución periódica o continuada, solo se considera como experiencia la parte del contrato que haya sido ejecutada durante los ocho (8) años anteriores a la fecha de presentación de ofertas, debiendo adjuntarse copia de las conformidades correspondientes a tal parte o los respectivos comprobantes de pago cancelados.</p> <p>En los casos que se acredite experiencia adquirida en consorcio, debe presentarse la promesa de consorcio o el contrato de consorcio del cual se desprenda fehacientemente el porcentaje de las obligaciones que se asumió en el contrato presentado; de lo contrario, no se computará la experiencia proveniente de dicho contrato.</p> <p>Asimismo, cuando se presenten contratos derivados de procesos de selección convocados antes del 20.09.2012, la calificación se ceñirá al método descrito en la Directiva "Participación de Proveedores en Consorcio en las Contrataciones del Estado", debiendo presumirse que el porcentaje de las obligaciones equivale al porcentaje de participación de la promesa de consorcio o del contrato de consorcio. En caso que en dichos documentos no se consigne el porcentaje de participación se presumirá que las obligaciones se ejecutaron en partes iguales.</p> <p>Si el titular de la experiencia no es el postor, consignar si dicha experiencia corresponde a la matriz en caso que el postor sea sucursal, o fue transmitida por reorganización societaria, debiendo acompañar la documentación sustentatoria correspondiente.</p> <p>Si el postor acredita experiencia de otra persona jurídica como consecuencia de una reorganización societaria, debe presentar adicionalmente el Anexo N° 9.</p>

¹¹ Cabe precisar que, de acuerdo con la **Resolución N° 0065-2018-TCE-S1 del Tribunal de Contrataciones del Estado**:

"... el solo sello de cancelado en el comprobante, cuando ha sido colocado por el propio postor, no puede ser considerado como una acreditación que produzca fehaciencia en relación a que se encuentra cancelado. Admitir ello equivaldría a considerar como válida la sola declaración del postor afirmando que el comprobante de pago ha sido cancelado"

(...)

"Situación diferente se suscita ante el sello colocado por el cliente del postor [sea utilizando el término "cancelado" o "pagado"] supuesto en el cual sí se contaría con la declaración de un tercero que brinde certeza, ante la cual debiera reconocerse la validez de la experiencia".

Cuando en los contratos, órdenes de servicios o comprobantes de pago el monto facturado se encuentre expresado en moneda extranjera, debe indicarse el tipo de cambio venta publicado por la Superintendencia de Banca, Seguros y AFP correspondiente a la fecha de suscripción del contrato, de emisión de la orden de servicios o de cancelación del comprobante de pago, según corresponda.

Sin perjuicio de lo anterior, los postores deben llenar y presentar el **Anexo N° 8** referido a la Experiencia del Postor en la Especialidad.

Importante

- *Al calificar la experiencia del postor, se debe valorar de manera integral los documentos presentados por el postor para acreditar dicha experiencia. En tal sentido, aun cuando en los documentos presentados la denominación del objeto contractual no coincida literalmente con el previsto en las bases, se deberá validar la experiencia si las actividades que ejecutó el postor corresponden a la experiencia requerida.*
- *En el caso de consorcios, solo se considera la experiencia de aquellos integrantes que se hayan comprometido, según la promesa de consorcio, a ejecutar el objeto materia de la convocatoria, conforme a la Directiva "Participación de Proveedores en Consorcio en las Contrataciones del Estado".*

Importante

- *Si como resultado de una consulta u observación corresponde precisarse o ajustarse el requerimiento, se solicita la autorización del área usuaria y se pone de conocimiento de tal hecho a la dependencia que aprobó el expediente de contratación, de conformidad con el numeral 72.3 del artículo 72 del Reglamento.*

El cumplimiento de los Términos de Referencia se realiza mediante la presentación de una declaración jurada. De ser el caso, adicionalmente la Entidad puede solicitar documentación que acredite el cumplimiento del algún componente de estos. Para dicho efecto, consignará de manera detallada los documentos que deben presentar los postores en el literal e) del numeral 2.2.1.1 de esta sección de las bases.

- *Los requisitos de calificación determinan si los postores cuentan con las capacidades necesarias para ejecutar el contrato, lo que debe ser acreditado documentalmente, y no mediante declaración jurada.*



CAPÍTULO IV
FACTORES DE EVALUACIÓN

La evaluación se realiza sobre la base de cien (100) puntos.

Para determinar la oferta con el mejor puntaje y el orden de prelación de las ofertas, se considera lo siguiente:

FACTOR DE EVALUACIÓN		PUNTAJE / METODOLOGÍA PARA SU ASIGNACIÓN
A.	PRECIO	
<u>Evaluación:</u> Se evaluará considerando el precio ofertado por el postor. <u>Acreditación:</u> Se acreditará mediante el documento que contiene el precio de la oferta (Anexo N° 6).		La evaluación consistirá en otorgar el máximo puntaje a la oferta de precio más bajo y otorgar a las demás ofertas puntajes inversamente proporcionales a sus respectivos precios, según la siguiente fórmula: $P_i = \frac{O_m \times PMP}{O_i}$ i = Oferta Pi = Puntaje de la oferta a evaluar Oi = Precio i Om = Precio de la oferta más baja PMP = Puntaje máximo del precio
		100 puntos



CAPÍTULO V PROFORMA DEL CONTRATO

Importante

Dependiendo del objeto del contrato, de resultar indispensable, puede incluirse cláusulas adicionales o la adecuación de las propuestas en el presente documento, las que en ningún caso pueden contemplar disposiciones contrarias a la normativa vigente ni a lo señalado en este capítulo.

Conste por el presente documento, la contratación del servicio de [CONSIGNAR LA DENOMINACIÓN DE LA CONVOCATORIA], que celebra de una parte [CONSIGNAR EL NOMBRE DE LA ENTIDAD], en adelante LA ENTIDAD, con RUC N° [.....], con domicilio legal en [.....], representada por [.....], identificado con DNI N° [.....], y de otra parte [.....], con RUC N° [.....], con domicilio legal en [.....], inscrita en la Ficha N° [.....] Asiento N° [.....] del Registro de Personas Jurídicas de la ciudad de [.....], debidamente representado por su Representante Legal, [.....], con DNI N° [.....], según poder inscrito en la Ficha N° [.....], Asiento N° [.....] del Registro de Personas Jurídicas de la ciudad de [.....], a quien en adelante se le denominará EL CONTRATISTA en los términos y condiciones siguientes:

CLÁUSULA PRIMERA: ANTECEDENTES

Con fecha [.....], el comité de selección adjudicó la buena pro del **CONCURSO PÚBLICO N° [CONSIGNAR NOMENCLATURA DEL PROCEDIMIENTO DE SELECCIÓN]** para la contratación de [CONSIGNAR LA DENOMINACIÓN DE LA CONVOCATORIA], a [INDICAR NOMBRE DEL GANADOR DE LA BUENA PRO], cuyos detalles e importe constan en los documentos integrantes del presente contrato.

CLÁUSULA SEGUNDA: OBJETO

El presente contrato tiene por objeto [CONSIGNAR EL OBJETO DE LA CONTRATACIÓN].

CLÁUSULA TERCERA: MONTO CONTRACTUAL

El monto total del presente contrato asciende a [CONSIGNAR MONEDA Y MONTO], que incluye todos los impuestos de Ley.

Este monto comprende el costo del servicio, todos los tributos, seguros, transporte, inspecciones, pruebas y, de ser el caso, los costos laborales conforme a la legislación vigente, así como cualquier otro concepto que pueda tener incidencia sobre la ejecución del servicio materia del presente contrato.

CLÁUSULA CUARTA: DEL PAGO¹²

LA ENTIDAD se obliga a pagar la contraprestación a EL CONTRATISTA en [INDICAR MONEDA], en [INDICAR SI SE TRATA DE PAGO ÚNICO, PAGOS PARCIALES O PAGOS PERIÓDICOS], luego de la recepción formal y completa de la documentación correspondiente, según lo establecido en el artículo 171 del Reglamento de la Ley de Contrataciones del Estado.

Para tal efecto, el responsable de otorgar la conformidad de la prestación deberá hacerlo en un plazo que no excederá de los siete (7) días de producida la recepción, salvo que se requiera efectuar pruebas que permitan verificar el cumplimiento de la obligación, en cuyo caso la conformidad se emite en un plazo máximo de quince (15) días, bajo responsabilidad de dicho funcionario.

LA ENTIDAD debe efectuar el pago de las contraprestaciones pactadas a favor del CONTRATISTA dentro de los diez (10) días calendario siguientes de otorgada la conformidad de los servicios,

¹² En cada caso concreto, dependiendo de la naturaleza del contrato, podrá adicionarse la información que resulte pertinente a efectos de generar el pago.

siempre que se verifiquen las condiciones establecidas en el contrato para ello, bajo responsabilidad del funcionario competente.

En caso de retraso en el pago por parte de LA ENTIDAD, salvo que se deba a caso fortuito o fuerza mayor, EL CONTRATISTA tendrá derecho al pago de intereses legales conforme a lo establecido en el artículo 39 de la Ley de Contrataciones del Estado y en el artículo 171 de su Reglamento, los que se computan desde la oportunidad en que el pago debió efectuarse.

CLÁUSULA QUINTA: DEL PLAZO DE LA EJECUCIÓN DE LA PRESTACIÓN

El plazo de ejecución del presente contrato es de [.....], el mismo que se computa desde [CONSIGNAR SI ES DEL DÍA SIGUIENTE DEL PERFECCIONAMIENTO DEL CONTRATO, DESDE LA FECHA QUE SE ESTABLEZCA EN EL CONTRATO O DESDE LA FECHA EN QUE SE CUMPLAN LAS CONDICIONES PREVISTAS EN EL CONTRATO PARA EL INICIO DE LA EJECUCIÓN, DEBIENDO INDICAR LAS MISMAS EN ESTE ULTIMO CASO].

Importante para la Entidad

De preverse en los Términos de Referencia la ejecución de actividades de instalación, implementación u otros que deban realizarse de manera previa al inicio del plazo de ejecución, se debe consignar lo siguiente:

"El plazo para la [CONSIGNAR LAS ACTIVIDADES PREVIAS PREVISTAS EN LOS TÉRMINOS DE REFERENCIA] es de [.....], el mismo que se computa desde [INDICAR CONDICIÓN CON LA QUE DICHAS ACTIVIDADES SE INICIAN]."

Incorporar a las bases o eliminar, según corresponda.

Importante para la Entidad

En el caso de contratación de prestaciones accesorias, se puede incluir la siguiente cláusula:

CLÁUSULA: PRESTACIONES ACCESORIAS¹³

"Las prestaciones accesorias tienen por objeto [CONSIGNAR EL OBJETO DE LAS PRESTACIONES ACCESORIAS].

El monto de las prestaciones accesorias asciende a [CONSIGNAR MONEDA Y MONTO], que incluye todos los impuestos de Ley.

El plazo de ejecución de las prestaciones accesorias es de [.....], el mismo que se computa desde [CONSIGNAR SI ES DEL DÍA SIGUIENTE DEL CUMPLIMIENTO DE LAS PRESTACIONES PRINCIPALES, DESDE LA FECHA QUE SE ESTABLEZCA EN EL CONTRATO O DESDE LA FECHA EN QUE SE CUMPLAN LAS CONDICIONES PREVISTAS EN EL CONTRATO PARA EL INICIO DE LA EJECUCIÓN DE LAS PRESTACIONES ACCESORIAS, DEBIENDO INDICAR LAS MISMAS EN ESTE ULTIMO CASO].

[DE SER EL CASO, INCLUIR OTROS ASPECTOS RELACIONADOS A LA EJECUCIÓN DE LAS PRESTACIONES ACCESORIAS]."

Incorporar a las bases o eliminar, según corresponda

CLÁUSULA SEXTA: PARTES INTEGRANTES DEL CONTRATO

El presente contrato está conformado por las bases integradas, la oferta ganadora, así como los documentos derivados del procedimiento de selección que establezcan obligaciones para las partes.

CLÁUSULA SÉTIMA: GARANTÍAS

EL CONTRATISTA entregó al perfeccionamiento del contrato la respectiva garantía incondicional, solidaria, irrevocable, y de realización automática en el país al solo requerimiento, a favor de LA

¹³ De conformidad con la Directiva sobre prestaciones accesorias, los contratos relativos al cumplimiento de la(s) prestación(es) principal(es) y de la(s) prestación(es) accesorias, pueden estar contenidos en uno o dos documentos. En el supuesto que ambas prestaciones estén contenidas en un mismo documento, estas deben estar claramente diferenciadas, debiendo indicarse entre otros aspectos, el precio y plazo de cada prestación.

ENTIDAD, por los conceptos, montos y vigencias siguientes:

- De fiel cumplimiento del contrato: [CONSIGNAR EL MONTO], a través de la [INDICAR EL TIPO DE GARANTÍA PRESENTADA] N° [INDICAR NÚMERO DEL DOCUMENTO] emitida por [SEÑALAR EMPRESA QUE LA EMITE]. Monto que es equivalente al diez por ciento (10%) del monto del contrato original, la misma que debe mantenerse vigente hasta la conformidad de la recepción de la prestación.

Importante

Al amparo de lo dispuesto en el numeral 149.4 del artículo 149 del Reglamento de la Ley de Contrataciones del Estado, en el caso de contratos periódicos de prestación de servicios en general, si el postor ganador de la buena pro solicita la retención del diez por ciento (10%) del monto del contrato original como garantía de fiel cumplimiento de contrato, debe consignarse lo siguiente:

"De fiel cumplimiento del contrato: [CONSIGNAR EL MONTO], a través de la retención que debe efectuar LA ENTIDAD, durante la primera mitad del número total de pagos a realizarse, de forma prorrateada, con cargo a ser devuelto a la finalización del mismo."

En el caso que corresponda, consignar lo siguiente:

- Garantía fiel cumplimiento por prestaciones accesorias: [CONSIGNAR EL MONTO], a través de la [INDICAR EL TIPO DE GARANTÍA PRESENTADA] N° [INDICAR NÚMERO DEL DOCUMENTO] emitida por [SEÑALAR EMPRESA QUE LA EMITE], la misma que debe mantenerse vigente hasta el cumplimiento total de las obligaciones garantizadas.

Importante

Al amparo de lo dispuesto en el numeral 151.2 del artículo 151 del Reglamento de la Ley de Contrataciones del Estado, si el postor ganador de la buena pro solicita la retención del diez por ciento (10%) del monto del contrato de la prestación accesorio como garantía de fiel cumplimiento de prestaciones accesorias, debe consignarse lo siguiente:

- "De fiel cumplimiento por prestaciones accesorias: [CONSIGNAR EL MONTO], a través de la retención que debe efectuar LA ENTIDAD, durante la primera mitad del número total de pagos a realizarse, de forma prorrateada, con cargo a ser devuelto a la finalización del mismo."*

Importante

En los contratos derivados de procedimientos de selección por relación de ítems, cuando el monto del ítem adjudicado o la sumatoria de los montos de los ítems adjudicados sea igual o menor a doscientos mil Soles (S/ 200,000.00), no corresponde presentar garantía de fiel cumplimiento de contrato ni garantía de fiel cumplimiento por prestaciones accesorias, conforme a lo dispuesto en el literal a) del artículo 152 del Reglamento.

CLÁUSULA OCTAVA: EJECUCIÓN DE GARANTÍAS POR FALTA DE RENOVACIÓN

LA ENTIDAD puede solicitar la ejecución de las garantías cuando EL CONTRATISTA no las hubiere renovado antes de la fecha de su vencimiento, conforme a lo dispuesto por el literal a) del numeral 155.1 del artículo 155 del Reglamento de la Ley de Contrataciones del Estado.

Importante para la Entidad

Sólo en el caso que la Entidad hubiese previsto otorgar adelanto, se debe incluir la siguiente cláusula:

CLÁUSULA NOVENA: ADELANTO DIRECTO

"LA ENTIDAD otorgará [CONSIGNAR NÚMERO DE ADELANTOS A OTORGARSE] adelantos directos por el [CONSIGNAR PORCENTAJE QUE NO DEBE EXCEDER DEL 30% DEL MONTO DEL CONTRATO ORIGINAL] del monto del contrato original.

EL CONTRATISTA debe solicitar los adelantos dentro de [CONSIGNAR EL PLAZO Y OPORTUNIDAD PARA LA SOLICITUD], adjuntando a su solicitud la garantía por adelantos mediante carta fianza o

póliza de caución acompañada del comprobante de pago correspondiente. Vencido dicho plazo no procederá la solicitud.

LA ENTIDAD debe entregar el monto solicitado dentro de [CONSIGNAR EL PLAZO] siguientes a la presentación de la solicitud del contratista."

Incorporar a las bases o eliminar, según corresponda.

CLÁUSULA DÉCIMA: CONFORMIDAD DE LA PRESTACIÓN DEL SERVICIO

La conformidad de la prestación del servicio se regula por lo dispuesto en el artículo 168 del Reglamento de la Ley de Contrataciones del Estado. La conformidad será otorgada por [CONSIGNAR EL ÁREA O UNIDAD ORGÁNICA QUE OTORGARÁ LA CONFORMIDAD] en el plazo máximo de [CONSIGNAR SIETE (7) DÍAS O MÁXIMO QUINCE (15) DÍAS, EN CASO SE REQUIERA EFECTUAR PRUEBAS QUE PERMITAN VERIFICAR EL CUMPLIMIENTO DE LA OBLIGACIÓN] días de producida la recepción.

De existir observaciones, LA ENTIDAD las comunica al CONTRATISTA, indicando claramente el sentido de estas, otorgándole un plazo para subsanar no menor de dos (2) ni mayor de ocho (8) días. Dependiendo de la complejidad o sofisticación de las subsanaciones a realizar el plazo para subsanar no puede ser menor de cinco (5) ni mayor de quince (15) días. Si pese al plazo otorgado, EL CONTRATISTA no cumpliera a cabalidad con la subsanación, LA ENTIDAD puede otorgar al CONTRATISTA periodos adicionales para las correcciones pertinentes. En este supuesto corresponde aplicar la penalidad por mora desde el vencimiento del plazo para subsanar.

Este procedimiento no resulta aplicable cuando los servicios manifiestamente no cumplan con las características y condiciones ofrecidas, en cuyo caso LA ENTIDAD no otorga la conformidad, debiendo considerarse como no ejecutada la prestación, aplicándose la penalidad que corresponda por cada día de atraso.

CLÁUSULA UNDÉCIMA: DECLARACIÓN JURADA DEL CONTRATISTA

EL CONTRATISTA declara bajo juramento que se compromete a cumplir las obligaciones derivadas del presente contrato, bajo sanción de quedar inhabilitado para contratar con el Estado en caso de incumplimiento.

CLÁUSULA DUODÉCIMA: RESPONSABILIDAD POR VICIOS OCULTOS

La conformidad del servicio por parte de LA ENTIDAD no enerva su derecho a reclamar posteriormente por defectos o vicios ocultos, conforme a lo dispuesto por los artículos 40 de la Ley de Contrataciones del Estado y 173 de su Reglamento.

El plazo máximo de responsabilidad del contratista es de [CONSIGNAR TIEMPO EN AÑOS, NO MENOR DE UN (1) AÑO] año(s) contado a partir de la conformidad otorgada por LA ENTIDAD.

CLÁUSULA DÉCIMA TERCERA: PENALIDADES

Si EL CONTRATISTA incurre en retraso injustificado en la ejecución de las prestaciones objeto del contrato, LA ENTIDAD le aplica automáticamente una penalidad por mora por cada día de atraso, de acuerdo a la siguiente fórmula:

$$\text{Penalidad Diaria} = \frac{0.10 \times \text{monto vigente}}{F \times \text{plazo vigente en días}}$$

Donde:

= 0.25 para plazos mayores a sesenta (60) días o;
= 0.40 para plazos menores o iguales a sesenta (60) días.

El retraso se justifica a través de la solicitud de ampliación de plazo debidamente aprobado. Adicionalmente, se considera justificado el retraso y en consecuencia no se aplica penalidad, cuando EL CONTRATISTA acredite, de modo objetivamente sustentado, que el mayor tiempo transcurrido no le resulta imputable. En este último caso la calificación del retraso como justificado por parte de LA ENTIDAD no da lugar al pago de gastos generales ni costos directos de ningún tipo, conforme el numeral 162.5 del artículo 162 del Reglamento de la Ley de Contrataciones del Estado.

Importante

De haberse previsto establecer penalidades distintas a la penalidad por mora, incluir dichas penalidades, los supuestos de aplicación de penalidad, la forma de cálculo de la penalidad para cada supuesto y el procedimiento mediante el cual se verifica el supuesto a penalizar, conforme el artículo 163 del Reglamento de la Ley de Contrataciones del Estado.

Estas penalidades se deducen de los pagos a cuenta o del pago final, según corresponda; o si fuera necesario, se cobra del monto resultante de la ejecución de la garantía de fiel cumplimiento.

Estos dos (2) tipos de penalidades pueden alcanzar cada una un monto máximo equivalente al diez por ciento (10%) del monto del contrato vigente, o de ser el caso, del ítem que debió ejecutarse.

Cuando se llegue a cubrir el monto máximo de la penalidad por mora o el monto máximo para otras penalidades, de ser el caso, LA ENTIDAD puede resolver el contrato por incumplimiento.

CLÁUSULA DÉCIMA CUARTA: RESOLUCIÓN DEL CONTRATO

Cualquiera de las partes puede resolver el contrato, de conformidad con el numeral 32.3 del artículo 32 y artículo 36 de la Ley de Contrataciones del Estado, y el artículo 164 de su Reglamento. De darse el caso, LA ENTIDAD procederá de acuerdo a lo establecido en el artículo 165 del Reglamento de la Ley de Contrataciones del Estado.

CLÁUSULA DÉCIMA QUINTA: RESPONSABILIDAD DE LAS PARTES

Cuando se resuelva el contrato por causas imputables a algunas de las partes, se debe resarcir los daños y perjuicios ocasionados, a través de la indemnización correspondiente. Ello no obsta la aplicación de las sanciones administrativas, penales y pecuniarias a que dicho incumplimiento diere lugar, en el caso que éstas correspondan.

Lo señalado precedentemente no exime a ninguna de las partes del cumplimiento de las demás obligaciones previstas en el presente contrato.

CLÁUSULA DÉCIMA SEXTA: ANTICORRUPCIÓN

EL CONTRATISTA declara y garantiza no haber, directa o indirectamente, o tratándose de una persona jurídica a través de sus socios, integrantes de los órganos de administración, apoderados, representantes legales, funcionarios, asesores o personas vinculadas a las que se refiere el artículo 7 del Reglamento de la Ley de Contrataciones del Estado, ofrecido, negociado o efectuado, cualquier pago o, en general, cualquier beneficio o incentivo ilegal en relación al contrato.

Asimismo, el CONTRATISTA se obliga a conducirse en todo momento, durante la ejecución del contrato, con honestidad, probidad, veracidad e integridad y de no cometer actos ilegales o de corrupción, directa o indirectamente o a través de sus socios, accionistas, participacionistas, integrantes de los órganos de administración, apoderados, representantes legales, funcionarios, asesores y personas vinculadas a las que se refiere el artículo 7 del Reglamento de la Ley de Contrataciones del Estado.

Además, EL CONTRATISTA se compromete a i) comunicar a las autoridades competentes, de manera directa y oportuna, cualquier acto o conducta ilícita o corrupta de la que tuviera conocimiento; y ii) adoptar medidas técnicas, organizativas y/o de personal apropiadas para evitar los referidos actos o prácticas.

Finalmente, EL CONTRATISTA se compromete a no colocar a los funcionarios públicos con los que deba interactuar, en situaciones reñidas con la ética. En tal sentido, reconoce y acepta la prohibición de ofrecerles a éstos cualquier tipo de obsequio, donación, beneficio y/o gratificación, ya sea de bienes o servicios, cualquiera sea la finalidad con la que se lo haga.

CLÁUSULA DÉCIMA SÉTIMA: MARCO LEGAL DEL CONTRATO

Sólo en lo no previsto en este contrato, en la Ley de Contrataciones del Estado y su Reglamento, en las directivas que emita el OSCE y demás normativa especial que resulte aplicable, serán de aplicación supletoria las disposiciones pertinentes del Código Civil vigente, cuando corresponda, y demás normas de derecho privado.



CLÁUSULA DÉCIMA OCTAVA: SOLUCIÓN DE CONTROVERSIAS¹⁴

Las controversias que surjan entre las partes durante la ejecución del contrato se resuelven mediante conciliación o arbitraje, según el acuerdo de las partes.

Cualquiera de las partes tiene derecho a iniciar el arbitraje a fin de resolver dichas controversias dentro del plazo de caducidad previsto en la Ley de Contrataciones del Estado y su Reglamento.

Facultativamente, cualquiera de las partes tiene el derecho a solicitar una conciliación dentro del plazo de caducidad correspondiente, según lo señalado en el artículo 224 del Reglamento de la Ley de Contrataciones del Estado, sin perjuicio de recurrir al arbitraje, en caso no se llegue a un acuerdo entre ambas partes o se llegue a un acuerdo parcial. Las controversias sobre nulidad del contrato solo pueden ser sometidas a arbitraje.

El Laudo arbitral emitido es inapelable, definitivo y obligatorio para las partes desde el momento de su notificación, según lo previsto en el numeral 45.21 del artículo 45 de la Ley de Contrataciones del Estado.

CLÁUSULA DÉCIMA NOVENA: FACULTAD DE ELEVAR A ESCRITURA PÚBLICA

Cualquiera de las partes puede elevar el presente contrato a Escritura Pública corriendo con todos los gastos que demande esta formalidad.

CLÁUSULA VIGÉSIMA: DOMICILIO PARA EFECTOS DE LA EJECUCIÓN CONTRACTUAL

Las partes declaran el siguiente domicilio para efecto de las notificaciones que se realicen durante la ejecución del presente contrato:

DOMICILIO DE LA ENTIDAD: [.....]

DOMICILIO DEL CONTRATISTA: [CONSIGNAR EL DOMICILIO SEÑALADO POR EL POSTOR GANADOR DE LA BUENA PRO AL PRESENTAR LOS REQUISITOS PARA EL PERFECCIONAMIENTO DEL CONTRATO]

La variación del domicilio aquí declarado de alguna de las partes debe ser comunicada a la otra parte, formalmente y por escrito, con una anticipación no menor de quince (15) días calendario.

De acuerdo con las bases integradas, la oferta y las disposiciones del presente contrato, las partes lo firman por duplicado en señal de conformidad en la ciudad de [.....] al [CONSIGNAR FECHA].

“LA ENTIDAD”

“EL CONTRATISTA”

Importante

Este documento puede firmarse digitalmente si ambas partes cuentan con firma digital, según la Ley N° 27269, Ley de Firmas y Certificados Digitales¹⁵.

¹⁴ De acuerdo con el numeral 225.3 del artículo 225 del Reglamento, las partes pueden recurrir al arbitraje ad hoc cuando las controversias deriven de procedimientos de selección cuyo valor estimado sea menor o igual a cinco millones con 00/100 soles (S/ 5 000 000,00).

¹⁵ Para mayor información sobre la normativa de firmas y certificados digitales ingresar a: <https://www.indecopi.gob.pe/web/firmas-digitales/firmar-y-certificados-digitales>



ANEXOS



ANEXO N° 1

DECLARACIÓN JURADA DE DATOS DEL POSTOR

Señores
COMITÉ DE SELECCIÓN
CONCURSO PÚBLICO N° 004-2024-CS/MVES
Presente.-

El que se suscribe, [...], postor y/o Representante Legal de [CONSIGNAR EN CASO DE SER PERSONA JURÍDICA], identificado con [CONSIGNAR TIPO DE DOCUMENTO DE IDENTIDAD] N° [CONSIGNAR NÚMERO DE DOCUMENTO DE IDENTIDAD], con poder inscrito en la localidad de [CONSIGNAR EN CASO DE SER PERSONA JURÍDICA] en la Ficha N° [CONSIGNAR EN CASO DE SER PERSONA JURÍDICA] Asiento N° [CONSIGNAR EN CASO DE SER PERSONA JURÍDICA], **DECLARO BAJO JURAMENTO** que la siguiente información se sujeta a la verdad:

Nombre, Denominación o Razón Social :			
Domicilio Legal :			
RUC :	Teléfono(s) :		
MYPE ¹⁶	Sí	No	
Correo electrónico :			

Autorización de notificación por correo electrónico:

Autorizo que se notifiquen al correo electrónico indicado las siguientes actuaciones:

1. Solicitud de la descripción a detalle de todos los elementos constitutivos de la oferta.
2. Solicitud de reducción de la oferta económica.
3. Solicitud de subsanación de los requisitos para perfeccionar el contrato.
4. Solicitud para presentar los documentos para perfeccionar el contrato, según orden de prelación, de conformidad con lo previsto en el artículo 141 del Reglamento.
5. Respuesta a la solicitud de acceso al expediente de contratación.
6. Notificación de la orden de servicios¹⁷

Asimismo, me comprometo a remitir la confirmación de recepción, en el plazo máximo de dos (2) días hábiles de recibida la comunicación.

[CONSIGNAR CIUDAD Y FECHA]

.....
Firma, Nombres y Apellidos del postor o Representante legal, según corresponda

Importante

La notificación dirigida a la dirección de correo electrónico consignada se entenderá válidamente efectuada cuando la Entidad reciba acuse de recepción.

¹⁶ Esta información será verificada por la Entidad en la página web del Ministerio de Trabajo y Promoción del Empleo en la sección consulta de empresas acreditadas en el REMYPE en el link <http://www2.trabajo.gob.pe/servicios-en-linea-2-2/> y se tendrá en consideración, en caso el postor ganador de la buena pro solicite la retención del diez por ciento (10%) del monto del contrato, en calidad de garantía de fiel cumplimiento, en los contratos periódicos de prestación de servicios, según lo señalado en el numeral 149.4 del artículo 149 y numeral 151.2 del artículo 151 del Reglamento.

¹⁷ Consignar en el caso de procedimientos de selección por relación de ítems, cuando el monto del valor estimado del ítem no supere los doscientos mil Soles (S/ 200 000.00), cuando se haya optado por perfeccionar el contrato con una orden de servicios.

Importante

Cuando se trate de consorcios, la declaración jurada es la siguiente:

ANEXO N° 1

DECLARACIÓN JURADA DE DATOS DEL POSTOR

Señores

COMITÉ DE SELECCIÓN

CONCURSO PÚBLICO N° 004-2024-CS/MVES

Presente.-

El que se suscribe, [...], representante común del consorcio [CONSIGNAR EL NOMBRE DEL CONSORCIO], identificado con [CONSIGNAR TIPO DE DOCUMENTO DE IDENTIDAD] N° [CONSIGNAR NÚMERO DE DOCUMENTO DE IDENTIDAD], **DECLARO BAJO JURAMENTO** que la siguiente información se sujeta a la verdad:

Datos del consorciado 1			
Nombre, Denominación o Razón Social :			
Domicilio Legal :			
RUC :	Teléfono(s) :		
MYPE ¹⁸	Sí	No	
Correo electrónico :			

Datos del consorciado 2			
Nombre, Denominación o Razón Social :			
Domicilio Legal :			
RUC :	Teléfono(s) :		
MYPE ¹⁹	Sí	No	
Correo electrónico :			

Datos del consorciado ...			
Nombre, Denominación o Razón Social :			
Domicilio Legal :			
RUC :	Teléfono(s) :		
MYPE ²⁰	Sí	No	
Correo electrónico :			

Autorización de notificación por correo electrónico:

Correo electrónico del consorcio:

Autorizo que se notifiquen al correo electrónico indicado las siguientes actuaciones:

1. Solicitud de la descripción a detalle de todos los elementos constitutivos de la oferta.
2. Solicitud de reducción de la oferta económica.

¹⁸ En los contratos periódicos de prestación de servicios, esta información será verificada por la Entidad en la página web del Ministerio de Trabajo y Promoción del Empleo en la sección consulta de empresas acreditadas en el REMYPE en el link <http://www2.trabajo.gob.pe/servicios-en-linea-2-2/> y se tendrá en consideración, en caso el consorcio ganador de la buena pro solicite la retención del diez por ciento (10%) del monto del contrato, en calidad de garantía de fiel cumplimiento, según lo señalado en el numeral 149.4 del artículo 149 y numeral 151.2 del artículo 151 del Reglamento. Para dicho efecto, todos los integrantes del consorcio deben acreditar la condición de micro o pequeña empresa.

¹⁹ Ibídem.

²⁰ Ibídem.

3. Solicitud de subsanación de los requisitos para perfeccionar el contrato.
4. Solicitud para presentar los documentos para perfeccionar el contrato, según orden de prelación, de conformidad con lo previsto en el artículo 141 del Reglamento.
5. Respuesta a la solicitud de acceso al expediente de contratación.
6. Notificación de la orden de servicios²¹

Asimismo, me comprometo a remitir la confirmación de recepción, en el plazo máximo de dos (2) días hábiles de recibida la comunicación.

[CONSIGNAR CIUDAD Y FECHA]

.....
**Firma, Nombres y Apellidos del representante
común del consorcio**

Importante

La notificación dirigida a la dirección de correo electrónico consignada se entenderá válidamente efectuada cuando la Entidad reciba acuse de recepción.



²¹ Consignar en el caso de procedimientos de selección por relación de ítems, cuando el monto del valor estimado del ítem no supere los doscientos mil Soles (S/ 200 000.00), cuando se haya optado por perfeccionar el contrato con una orden de servicios.

ANEXO N° 2

**DECLARACIÓN JURADA
(ART. 52 DEL REGLAMENTO DE LA LEY DE CONTRATACIONES DEL ESTADO)**

Señores
**COMITÉ DE SELECCIÓN
CONCURSO PÚBLICO N° 004-2024-CS/MVES**

Presente.-

Mediante el presente el suscrito, postor y/o Representante Legal de [CONSIGNAR EN CASO DE SER PERSONA JURÍDICA], declaro bajo juramento:

- i. No haber incurrido y me obligo a no incurrir en actos de corrupción, así como a respetar el principio de integridad.
- ii. No tener impedimento para postular en el procedimiento de selección ni para contratar con el Estado, conforme al artículo 11 de la Ley de Contrataciones del Estado.
- iii. Conocer las sanciones contenidas en la Ley de Contrataciones del Estado y su Reglamento, así como las disposiciones aplicables de la Ley N° 27444, Ley del Procedimiento Administrativo General.

Participar en el presente proceso de contratación en forma independiente sin mediar consulta, comunicación, acuerdo, arreglo o convenio con ningún proveedor; y, conocer las disposiciones del Decreto Legislativo N° 1034, Decreto Legislativo que aprueba la Ley de Represión de Conductas Anticompetitivas.

- v. Conocer, aceptar y someterme a las bases, condiciones y reglas del procedimiento de selección.
- vi. Ser responsable de la veracidad de los documentos e información que presento en el presente procedimiento de selección.

Comprometerme a mantener la oferta presentada durante el procedimiento de selección y a perfeccionar el contrato, en caso de resultar favorecido con la buena pro.

[CONSIGNAR CIUDAD Y FECHA]

.....
**Firma, Nombres y Apellidos del postor o
Representante legal, según corresponda**

Importante

En el caso de consorcios, cada integrante debe presentar esta declaración jurada, salvo que sea presentada por el representante común del consorcio.

ANEXO N° 3

DECLARACIÓN JURADA DE CUMPLIMIENTO DE LOS TÉRMINOS DE REFERENCIA

Señores
COMITÉ DE SELECCIÓN
CONCURSO PÚBLICO N° 004-2024-CS/MVES

Presente.-

Es grato dirigirme a usted, para hacer de su conocimiento que luego de haber examinado las bases y demás documentos del procedimiento de la referencia y, conociendo todos los alcances y las condiciones detalladas en dichos documentos, el postor que suscribe ofrece el servicio de [CONSIGNAR OBJETO DE LA CONVOCATORIA], de conformidad con los Términos de Referencia que se indican en el numeral 3.1 del Capítulo III de la sección específica de las bases y los documentos del procedimiento.

[CONSIGNAR CIUDAD Y FECHA]



.....
Firma, Nombres y Apellidos del postor o
Representante legal o común, según corresponda



Importante

Adicionalmente, puede requerirse la presentación de documentación que acredite el cumplimiento de los términos de referencia, conforme a lo indicado en el acápite relacionado al contenido de las ofertas de la presente sección de las bases.

ANEXO N° 4

DECLARACIÓN JURADA DE PLAZO DE PRESTACIÓN DEL SERVICIO

Señores
COMITÉ DE SELECCIÓN
CONCURSO PÚBLICO N° 004-2024-CS/MVES
Presente.-

Mediante el presente, con pleno conocimiento de las condiciones que se exigen en las bases del procedimiento de la referencia, me comprometo a prestar el servicio objeto del presente procedimiento de selección en el plazo de [CONSIGNAR EL PLAZO OFERTADO].

[CONSIGNAR CIUDAD Y FECHA]



.....
Firma, Nombres y Apellidos del postor o
Representante legal o común, según corresponda



ANEXO N° 5

PROMESA DE CONSORCIO

(Sólo para el caso en que un consorcio se presente como postor)

Señores

COMITÉ DE SELECCIÓN

CONCURSO PÚBLICO N° 004-2024-CS/MVES

Presente.-

Los suscritos declaramos expresamente que hemos convenido en forma irrevocable, durante el lapso que dure el procedimiento de selección, para presentar una oferta conjunta al **CONCURSO PÚBLICO N° [CONSIGNAR NOMENCLATURA DEL PROCEDIMIENTO]**.

Asimismo, en caso de obtener la buena pro, nos comprometemos a formalizar el contrato de consorcio, de conformidad con lo establecido por el artículo 140 del Reglamento de la Ley de Contrataciones del Estado, bajo las siguientes condiciones:

a) Integrantes del consorcio

1. [NOMBRE, DENOMINACIÓN O RAZÓN SOCIAL DEL CONSORCIADO 1].
2. [NOMBRE, DENOMINACIÓN O RAZÓN SOCIAL DEL CONSORCIADO 2].

b) Designamos a [CONSIGNAR NOMBRES Y APELLIDOS DEL REPRESENTANTE COMÚN], identificado con [CONSIGNAR TIPO DE DOCUMENTO DE IDENTIDAD] N° [CONSIGNAR NÚMERO DE DOCUMENTO DE IDENTIDAD], como representante común del consorcio para efectos de participar en todos los actos referidos al procedimiento de selección, suscripción y ejecución del contrato correspondiente con [CONSIGNAR NOMBRE DE LA ENTIDAD].

Asimismo, declaramos que el representante común del consorcio no se encuentra impedido, inhabilitado ni suspendido para contratar con el Estado.

c) Fijamos nuestro domicilio legal común en [.....].

Las obligaciones que corresponden a cada uno de los integrantes del consorcio son las siguientes:

1. OBLIGACIONES DE [NOMBRE, DENOMINACIÓN O RAZÓN SOCIAL DEL CONSORCIADO 1] [%]²²

[DESCRIBIR LAS OBLIGACIONES DEL CONSORCIADO 1]

2. OBLIGACIONES DE [NOMBRE, DENOMINACIÓN O RAZÓN SOCIAL DEL CONSORCIADO 2] [%]²³

[DESCRIBIR LAS OBLIGACIONES DEL CONSORCIADO 2]

TOTAL OBLIGACIONES

100%²⁴

²² Consignar únicamente el porcentaje total de las obligaciones, el cual debe ser expresado en número entero, sin decimales.

²³ Consignar únicamente el porcentaje total de las obligaciones, el cual debe ser expresado en número entero, sin decimales.

²⁴ Este porcentaje corresponde a la sumatoria de los porcentajes de las obligaciones de cada uno de los integrantes del consorcio.

[CONSIGNAR CIUDAD Y FECHA]

.....
Consortiado 1
Nombres, apellidos y firma del Consortiado 1
o de su Representante Legal
Tipo y N° de Documento de Identidad

.....
Consortiado 2
Nombres, apellidos y firma del Consortiado 2
o de su Representante Legal
Tipo y N° de Documento de Identidad

Importante

De conformidad con el artículo 52 del Reglamento, las firmas de los integrantes del consorcio deben ser legalizadas.



ANEXO N° 6

PRECIO DE LA OFERTA

Señores
COMITÉ DE SELECCIÓN
CONCURSO PÚBLICO N° 004-2024-CS/MVES

Presente.-

Es grato dirigirme a usted, para hacer de su conocimiento que, de acuerdo con las bases, mi oferta es la siguiente:

CONCEPTO	PRECIO TOTAL
TOTAL	

El precio de la oferta [CONSIGNAR LA MONEDA DE LA CONVOCATORIA] incluye todos los tributos, seguros, transporte, inspecciones, pruebas y, de ser el caso, los costos laborales conforme a la legislación vigente, así como cualquier otro concepto que pueda tener incidencia sobre el costo del servicio a contratar; excepto la de aquellos postores que gocen de alguna exoneración legal, no incluirán en el precio de su oferta los tributos respectivos.

[CONSIGNAR CIUDAD Y FECHA]

.....
Firma, Nombres y Apellidos del postor o
Representante legal o común, según corresponda



Importante

- El postor debe consignar el precio total de la oferta, sin perjuicio que, de resultar favorecido con la buena pro, presente el detalle de precios unitarios para el perfeccionamiento del contrato.



- El postor que goce de alguna exoneración legal, debe indicar que su oferta no incluye el tributo materia de la exoneración, debiendo incluir el siguiente texto:

Mi oferta no incluye [CONSIGNAR EL TRIBUTO MATERIA DE LA EXONERACIÓN].

- "El postor puede presentar el precio de su oferta en un solo documento o documentos independientes, en los ítems que se presente".



ANEXO N° 8

EXPERIENCIA DEL POSTOR EN LA ESPECIALIDAD

Señores
COMITÉ DE SELECCIÓN
CONCURSO PÚBLICO N° 004-2024-CS/MVES

Presente.-

Mediante el presente, el suscrito detalla la siguiente EXPERIENCIA EN LA ESPECIALIDAD:

N°	CLIENTE	OBJETO DEL CONTRATO	N° CONTRATO / O/S / COMPROBANTE DE PAGO	FECHA DEL CONTRATO O CP ²⁵	FECHA DE LA CONFORMIDAD DE SER EL CASO ²⁶	EXPERIENCIA PROVENIENTE ²⁷ DE:	MONEDA	IMPORTE ²⁸	TIPO DE CAMBIO VENTA ²⁹	MONTO FACTURADO ACUMULADO ³⁰
1										
2										
3										
4										

²⁵ Se refiere a la fecha de suscripción del contrato, de la emisión de la Orden de Servicios o de cancelación del comprobante de pago, según corresponda.

²⁶ Únicamente, cuando la fecha del perfeccionamiento del contrato, sea previa a los ocho (8) años anteriores a la fecha de presentación de ofertas, caso en el cual el postor debe acreditar que la conformidad se emitió dentro de dicho período.

²⁷ Si el titular de la experiencia no es el postor, consignar si dicha experiencia corresponde a la matriz en caso que el postor sea sucursal, o fue transmitida por reorganización societaria, debiendo acompañar la documentación sustentatoria correspondiente. Al respecto, según la Opinión N° 216-2017/DTN "Considerando que la sociedad matriz y la sucursal constituyen la misma persona jurídica, la sucursal puede acreditar como suya la experiencia de su matriz". Del mismo modo, según lo previsto en la Opinión N° 010-2013/DTN, "... en una operación de reorganización societaria que comprende tanto una fusión como una escisión, la sociedad resultante podrá acreditar como suya la experiencia de la sociedad incorporada o absorbida, que se extingue producto de la fusión; asimismo, si en virtud de la escisión se transfiere un bloque patrimonial consistente en una línea de negocio completa, la sociedad resultante podrá acreditar como suya la experiencia de la sociedad escindida, correspondiente a la línea de negocio transmitida. De esta manera, la sociedad resultante podrá emplear la experiencia transmitida, como consecuencia de la reorganización societaria antes descrita, en los futuros procesos de selección en los que participe".

²⁸ Se refiere al monto del contrato ejecutado incluido adicionales y reducciones, de ser el caso.

²⁹ El tipo de cambio venta debe corresponder al publicado por la SBS correspondiente a la fecha de suscripción del contrato, de la emisión de la Orden de Servicios o de cancelación del comprobante de pago, según corresponda.

³⁰ Consignar en la moneda establecida en las bases.



N°	CLIENTE	OBJETO DEL CONTRATO	N° CONTRATO / O/S / COMPROBANTE DE PAGO	FECHA DEL CONTRATO O CP 25	FECHA DE LA CONFORMIDAD DE SER EL CASO 26	EXPERIENCIA PROVENIENTE 27 DE:	MONEDA	IMPORTE 28	TIPO DE CAMBIO VENTA 29	MONTO FACTURADO ACUMULADO 30
5										
6										
7										
8										
9										
10										
...										
20										
TOTAL										

[CONSIGNAR CIUDAD Y FECHA]

.....
Firma, Nombres y Apellidos del postor o
Representante legal o común, según corresponda



ANEXO N° 9

**DECLARACIÓN JURADA
(NUMERAL 49.4 DEL ARTÍCULO 49 DEL REGLAMENTO)**

Señores
**COMITÉ DE SELECCIÓN
CONCURSO PÚBLICO N° 004-2024-CS/MVES**

Presente.-

Mediante el presente el suscrito, postor y/o Representante Legal de [CONSIGNAR EN CASO DE SER PERSONA JURÍDICA], declaro que la experiencia que acredito de la empresa [CONSIGNAR LA DENOMINACIÓN DE LA PERSONA JURÍDICA] como consecuencia de una reorganización societaria, no se encuentra en el supuesto establecido en el numeral 49.4 del artículo 49 del Reglamento.

[CONSIGNAR CIUDAD Y FECHA]



.....
**Firma, Nombres y Apellidos del postor o
Representante legal, según corresponda**



Importante

A efectos de cautelar la veracidad de esta declaración, el postor puede verificar la información de la Relación de Proveedores Sancionados por el Tribunal de Contrataciones del Estado con Sanción Vigente en <http://portal.osce.gob.pe/rnp/content/relación-de-proveedores-sancionados>.

También le asiste dicha facultad al órgano encargado de las contrataciones o al órgano de la entidad al que se le haya asignado la función de verificación de la oferta presentada por el postor ganador de la buena pro.



ANEXO N° 12

**AUTORIZACIÓN DE NOTIFICACIÓN DE LA DECISIÓN DE LA ENTIDAD SOBRE LA
SOLICITUD DE AMPLIACIÓN DE PLAZO MEDIANTE MEDIOS ELECTRÓNICOS DE
COMUNICACIÓN**

(DOCUMENTO A PRESENTAR EN EL PERFECCIONAMIENTO DEL CONTRATO)

Señores
COMITÉ DE SELECCIÓN
CONCURSO PÚBLICO N° 004-2024-CS/MVES

Presente.-

El que se suscribe, [...], postor adjudicado y/o Representante Legal de [CONSIGNAR EN CASO DE SER PERSONA JURÍDICA], identificado con [CONSIGNAR TIPO DE DOCUMENTO DE IDENTIDAD] N° [CONSIGNAR NÚMERO DE DOCUMENTO DE IDENTIDAD], autorizo que durante la ejecución del contrato se me notifique al correo electrónico [INDICAR EL CORREO ELECTRÓNICO] lo siguiente:

✓ Notificación de la decisión de la Entidad respecto a la solicitud de ampliación de plazo.

[CONSIGNAR CIUDAD Y FECHA]

.....
**Firma, Nombres y Apellidos del postor o
Representante legal o común, según
corresponda**



Importante

La notificación de la decisión de la Entidad respecto a la solicitud de ampliación de plazo se efectúa por medios electrónicos de comunicación, siempre que se cuente con la autorización correspondiente y sea posible obtener un acuse de recibo a través del mecanismo utilizado.



