

BASES ESTÁNDAR DE ADJUDICACIÓN SIMPLIFICADA PARA LA CONTRATACIÓN DE LA Ejecución de Obras

Aprobado mediante Directiva N°001-2019-OSCE/CD



SUB DIRECCIÓN DE NORMATIVIDAD – DIRECCIÓN TÉCNICO NORMATIVA
ORGANISMO SUPERVISOR DE LAS CONTRATACIONES DEL ESTADO - OSCE

MUNICIPALIDAD DISTRITAL DE HUACHOCOLPA
ADJUDICACIÓN SIMPLIFICADA N° 02-2024-MDH/CS-1 (PRIMERA CONVOCATORIA)

SIMBOLOGÍA UTILIZADA:

N°	Símbolo	Descripción
1	[ABC] / [.....]	La información solicitada dentro de los corchetes sombreados debe ser completada por la Entidad durante la elaboración de las bases.
2	[ABC] / [.....]	Es una indicación, o información que deberá ser completada por la Entidad con posterioridad al otorgamiento de la buena pro para el caso específico de la elaboración de la PROFORMA DEL CONTRATO; o por los proveedores, en el caso de los ANEXOS de la oferta.
3	<div>Importante</div> <div>• Abc</div>	Se refiere a consideraciones importantes a tener en cuenta por el órgano encargado de las contrataciones o comité de selección, según corresponda, y por los proveedores.
4	<div>Advertencia</div> <div>• Abc</div>	Se refiere a advertencias a tener en cuenta por el órgano encargado de las contrataciones o comité de selección, según corresponda, y por los proveedores.
5	<div>Importante para la Entidad</div> <div>• Xyz</div>	Se refiere a consideraciones importantes a tener en cuenta por el órgano encargado de las contrataciones o comité de selección, según corresponda, y deben ser eliminadas una vez culminada la elaboración de las bases.

CARACTERÍSTICAS DEL DOCUMENTO:

Las bases estándar deben ser elaboradas en formato WORD, y deben tener las siguientes características:

N°	Características	Parámetros
1	Márgenes	Superior : 2.5 cm Inferior: 2.5 cm Izquierda: 2.5 cm Derecha: 2.5 cm
2	Fuente	Arial
3	Estilo de Fuente	Normal: Para el contenido en general Cursiva: Para el encabezado y pie de página Para las Consideraciones importantes (Ítem 3 del cuadro anterior)
4	Color de Fuente	Automático: Para el contenido en general Azul : Para las Consideraciones importantes (Ítem 3 del cuadro anterior)
5	Tamaño de Letra	16 : Para las dos primeras hojas de las Secciones General y Específica 11 : Para el nombre de los Capítulos. 10 : Para el cuerpo del documento en general 9 : Para el encabezado y pie de página Para el contenido de los cuadros, pudiendo variar, según la necesidad 8 : Para las Notas al pie
6	Alineación	Justificada: Para el contenido en general y notas al pie. Centrada : Para la primera página, los títulos de las Secciones y nombres de los Capítulos)
7	Interlineado	Sencillo
8	Espaciado	Anterior : 0 Posterior : 0
9	Subrayado	Para los nombres de las Secciones y para resaltar o hacer hincapié en algún concepto

INSTRUCCIONES DE USO:

- Una vez registrada la información solicitada dentro de los corchetes sombreados en gris, el texto deberá quedar en letra tamaño 10, con estilo normal, sin formato de negrita y sin sombrear.
- La nota **IMPORTANTE** no puede ser modificada ni eliminada en la Sección General. En el caso de la Sección Específica debe seguirse la instrucción que se indica en dicha nota.

Elaboradas en enero de 2019
Modificadas en marzo 2019, junio 2019, diciembre 2019, julio 2020, julio y diciembre de 2021, setiembre y octubre 2022

BASES ESTÁNDAR DE ADJUDICACIÓN SIMPLIFICADA PARA LA CONTRATACIÓN DE LA EJECUCIÓN DE OBRAS¹

ADJUDICACIÓN SIMPLIFICADA N° 02-2024-MDH/CS-1 (PRIMERA CONVOCATORIA)

**CONTRATACIÓN DE LA EJECUCIÓN DE LA OBRA:
“MEJORAMIENTO DEL SERVICIO EDUCATIVO DEL NIVEL
INICIAL DE LA I.E. N° 542 EN LA LOCALIDAD DE
TAURIBAMBA, DEL DISTRITO DE HUACHOCOLPA -
PROVINCIA DE TAYACAJA - DEPARTAMENTO DE
HUANCAVELICA”**

COMITÉ DE SELECIÓN

HUACHOCOLPA, JUNIO- 2024

¹ Estas bases se utilizarán para la contratación de la ejecución de obras. Para tal efecto, se deberá tener en cuenta la siguiente definición:

Obra: Construcción, reconstrucción, rehabilitación, remodelación, mejoramiento, demolición, renovación, ampliación y habilitación de bienes inmuebles, tales como edificaciones, estructuras, excavaciones, perforaciones, carreteras, puentes, entre otros, que requieren dirección técnica, expediente técnico, mano de obra, materiales y/o equipos.

DEBER DE COLABORACIÓN

La Entidad y todo proveedor que se someta a las presentes Bases, sea como participante, postor y/o contratista, deben conducir su actuación conforme a los principios previstos en la Ley de Contrataciones del Estado.

En este contexto, se encuentran obligados a prestar su colaboración al OSCE y a la Secretaría Técnica de la Comisión de Defensa de la Libre Competencia del INDECOPI, en todo momento según corresponda a sus competencias, a fin de comunicar presuntos casos de fraude, colusión y corrupción por parte de los funcionarios y servidores de la Entidad, así como los proveedores y demás actores que participan en el proceso de contratación.

De igual forma, deben poner en conocimiento del OSCE y a la Secretaría Técnica de la Comisión de Defensa de la Libre Competencia del INDECOPI los indicios de conductas anticompetitivas que se presenten durante el proceso de contratación, en los términos del Decreto Legislativo N° 1034, "Ley de Represión de Conductas Anticompetitivas", o norma que la sustituya, así como las demás normas de la materia.

La Entidad y todo proveedor que se someta a las presentes Bases, sea como participante, postor y/o contratista del proceso de contratación deben permitir al OSCE o a la Secretaría Técnica de la Comisión de Defensa de la Libre Competencia del INDECOPI el acceso a la información referida a las contrataciones del Estado que sea requerida, prestar testimonio o absolución de posiciones que se requieran, entre otras formas de colaboración.

SECCIÓN GENERAL

DISPOSICIONES COMUNES DEL PROCEDIMIENTO DE SELECCIÓN

(ESTA SECCIÓN NO DEBE SER MODIFICADA EN NINGÚN EXTREMO, BAJO SANCIÓN DE NULIDAD)

CAPÍTULO I ETAPAS DEL PROCEDIMIENTO DE SELECCIÓN

1.1. REFERENCIAS

Cuando en el presente documento se mencione la palabra Ley, se entiende que se está haciendo referencia a la Ley N° 30225, Ley de Contrataciones del Estado, y cuando se mencione la palabra Reglamento, se entiende que se está haciendo referencia al Reglamento de la Ley de Contrataciones del Estado aprobado por Decreto Supremo N° 344-2018-EF.

Las referidas normas incluyen sus respectivas modificaciones, de ser el caso.

1.2. CONVOCATORIA

Se realiza a través de su publicación en el SEACE de conformidad con lo señalado en el artículo 54 del Reglamento, en la fecha señalada en el calendario del procedimiento de selección, debiendo adjuntar las bases.

1.3. REGISTRO DE PARTICIPANTES

El registro de participantes se realiza conforme al artículo 55 del Reglamento. En el caso de un consorcio, basta que se registre uno (1) de sus integrantes.

Importante

- *Para registrarse como participante en un procedimiento de selección convocado por las Entidades del Estado Peruano, es necesario que los proveedores cuenten con inscripción vigente y estar habilitados ante el Registro Nacional de Proveedores (RNP) que administra el Organismo Supervisor de las Contrataciones del Estado (OSCE). Para obtener mayor información, se puede ingresar a la siguiente dirección electrónica: www.rnp.gob.pe.*
- *Los proveedores que deseen registrar su participación deben ingresar al SEACE utilizando su Certificado SEACE (usuario y contraseña). Asimismo, deben observar las instrucciones señaladas en el documento de orientación "Guía para el registro de participantes electrónico" publicado en <https://www2.seace.gob.pe/>.*
- *En caso los proveedores no cuenten con inscripción vigente en el RNP y/o se encuentren inhabilitados o suspendidos para ser participantes, postores y/o contratistas, el SEACE restringirá su registro, quedando a potestad de estos intentar nuevamente registrar su participación en el procedimiento de selección en cualquier otro momento, dentro del plazo establecido para dicha etapa, siempre que haya obtenido la vigencia de su inscripción o quedado sin efecto la sanción que le impuso el Tribunal de Contrataciones del Estado.*

1.4. FORMULACIÓN DE CONSULTAS Y OBSERVACIONES A LAS BASES

La formulación de consultas y observaciones a las bases se efectúa de conformidad con lo establecido en los numerales 72.1 y 72.2 del artículo 72 del Reglamento, así como el literal a) del artículo 89 del Reglamento.

Importante

No pueden formularse consultas ni observaciones respecto del contenido de una ficha de homologación aprobada. Las consultas y observaciones que se formulen sobre el particular, se tienen como no presentadas.

1.5. ABSOLUCIÓN DE CONSULTAS, OBSERVACIONES E INTEGRACIÓN DE BASES

La absolución de consultas, observaciones e integración de las bases se realizan conforme a las disposiciones previstas en el numeral 72.4 y el literal a) del artículo 89 del Reglamento.

Importante

- *No se absolverán consultas y observaciones a las bases que se presenten en forma física.*
- *Cuando exista divergencia entre lo indicado en el pliego de absolución de consultas y observaciones y la integración de bases, prevalece lo absuelto en el referido pliego; sin perjuicio, del deslinde de responsabilidades correspondiente.*

1.6. FORMA DE PRESENTACIÓN DE OFERTAS

Las ofertas se presentan conforme lo establecido en el artículo 59 y en el artículo 90 del Reglamento.

Las declaraciones juradas, formatos o formularios previstos en las bases que conforman la oferta deben estar debidamente firmados por el postor (firma manuscrita o digital, según la Ley N° 27269, Ley de Firmas y Certificados Digitales²). Los demás documentos deben ser visados por el postor. En el caso de persona jurídica, por su representante legal, apoderado o mandatario designado para dicho fin y, en el caso de persona natural, por este o su apoderado. No se acepta el pegado de la imagen de una firma o visto. Las ofertas se presentan foliadas.

Importante

- *Los formularios electrónicos que se encuentran en el SEACE y que los proveedores deben llenar para presentar sus ofertas, tienen carácter de declaración jurada.*
- *En caso la información contenida en los documentos escaneados que conforman la oferta no coincida con lo declarado a través del SEACE, prevalece la información declarada en los documentos escaneados.*
- *No se tomarán en cuenta las ofertas que se presenten en físico a la Entidad.*

1.7. PRESENTACIÓN Y APERTURA DE OFERTAS

El participante presentará su oferta de manera electrónica a través del SEACE, desde las 00:01 horas hasta las 23:59 horas del día establecido para el efecto en el cronograma del procedimiento; adjuntando el archivo digitalizado que contenga los documentos que conforman la oferta de acuerdo a lo requerido en las bases.

El participante debe verificar antes de su envío, bajo su responsabilidad, que el archivo pueda ser descargado y su contenido sea legible.

Importante

Los integrantes de un consorcio no pueden presentar ofertas individuales ni conformar más de un consorcio en un procedimiento de selección, o en un determinado ítem cuando se trate de procedimientos de selección según relación de ítems.

² Para mayor información sobre la normativa de firmas y certificados digitales ingresar a: <https://www.indecopi.gob.pe/web/firmas-digitales/firmar-y-certificados-digitales>

En la apertura electrónica de la oferta, el órgano encargado de las contrataciones o comité de selección, según corresponda, verifica la presentación de lo exigido en la sección específica de las bases de conformidad con el numeral 73.2 del artículo 73 del Reglamento. De no cumplir con lo requerido, la oferta se considera no admitida.

Asimismo, el órgano encargado de las contrataciones o comité de selección, según corresponda, declara no admitidas las ofertas que se encuentran por debajo del noventa por ciento (90%) del valor referencial o que excedan en más del diez por ciento (10%) del valor referencial.

1.8. EVALUACIÓN DE LAS OFERTAS

La evaluación consiste en la aplicación de los factores de evaluación previstos en el Capítulo IV de la sección específica de las bases a las ofertas admitidas, con el objeto de determinar la oferta con el mejor puntaje y el orden de prelación de las ofertas.

Para determinar la oferta con el mejor puntaje, se toma en cuenta lo indicado en el numeral 74.2 del artículo 74 del Reglamento.

En el supuesto de que dos (2) o más ofertas empaten, la determinación del orden de prelación de las ofertas empatadas se efectúa siguiendo estrictamente el orden establecido en el numeral 91.1 del artículo 91 del Reglamento.

El desempate mediante sorteo se realiza de manera electrónica a través del SEACE.

Importante

En el caso de contratación de obras que se ejecuten fuera de la provincia de Lima y Callao, cuyo valor referencial no supere los novecientos mil Soles (S/ 900,000.00), a solicitud del postor se asigna una bonificación equivalente al diez por ciento (10%) sobre el puntaje total obtenido por los postores con domicilio en la provincia donde se ejecuta la obra, o en las provincias colindantes, sean o no pertenecientes al mismo departamento o región. El domicilio es el consignado en la constancia de inscripción ante el RNP³. Lo mismo aplica en el caso de procedimientos de selección por relación de ítems, cuando algún ítem no supera el monto señalado anteriormente.

1.9. CALIFICACIÓN DE OFERTAS

Luego de culminada la evaluación, el órgano encargado de las contrataciones o comité de selección, según corresponda califica a los postores que obtuvieron el primer, segundo, tercer y cuarto lugar, según el orden de prelación, verificando que cumplan con los requisitos de calificación detallados en el numeral 3.2 del Capítulo III de la sección específica de las bases. La oferta del postor que no cumpla con los requisitos de calificación es descalificada.

Si alguno de los cuatro (4) postores no cumple con los requisitos de calificación, se aplica lo establecido en los numerales 75.2 y 75.3 del artículo 75 del Reglamento.

1.10. SUBSANACIÓN DE LAS OFERTAS

La subsanación de las ofertas se sujeta a lo establecido en el artículo 60 del Reglamento. La corrección aritmética a la que hace referencia el numeral 60.4 de dicho artículo procede para la ejecución de obras a suma alzada.

El plazo que se otorgue para la subsanación no puede ser inferior a un (1) día hábil.

La solicitud de subsanación se realiza de manera electrónica a través del SEACE y será remitida al correo electrónico consignado por el postor al momento de realizar su inscripción en

³ La constancia de inscripción electrónica se visualizará en el portal web del Registro Nacional de Proveedores: www.rnp.gob.pe

el RNP, siendo su responsabilidad el permanente seguimiento de las notificaciones a dicho correo. La notificación de la solicitud se entiende efectuada el día de su envío al correo electrónico.

La presentación de las subsanaciones se realiza a través del SEACE. No se tomará en cuenta la subsanación que se presente en físico a la Entidad.

1.11. RECHAZO DE LAS OFERTAS

Previo al otorgamiento de la buena pro, el comité de selección revisa las ofertas económicas que cumplen los requisitos de calificación, de conformidad con lo establecido para el rechazo de ofertas, previsto en el artículo 68 del Reglamento, de ser el caso.

De rechazarse alguna de las ofertas calificadas, el órgano encargado de las contrataciones o comité de selección, según corresponda, revisa el cumplimiento de los requisitos de calificación de los postores que siguen en el orden de prelación, en caso las hubiere.

1.12. OTORGAMIENTO DE LA BUENA PRO

Definida la oferta ganadora, el órgano encargado de las contrataciones o comité de selección, según corresponda, otorga la buena pro, mediante su publicación en el SEACE, incluyendo el cuadro comparativo y las actas debidamente motivadas de los resultados de la admisión, no admisión, evaluación, calificación, descalificación, rechazo y el otorgamiento de la buena pro.

1.13. CONSENTIMIENTO DE LA BUENA PRO

Cuando se hayan presentado dos (2) o más ofertas, el consentimiento de la buena pro se produce a los cinco (5) días hábiles siguientes de la notificación de su otorgamiento, sin que los postores hayan ejercido el derecho de interponer el recurso de apelación.

En caso que se haya presentado una sola oferta, el consentimiento de la buena pro se produce el mismo día de la notificación de su otorgamiento.

El consentimiento del otorgamiento de la buena pro se publica en el SEACE al día hábil siguiente de producido.

Importante

Una vez consentido el otorgamiento de la buena pro, el órgano encargado de las contrataciones o el órgano de la Entidad al que se haya asignado tal función realiza la verificación de la oferta presentada por el postor ganador de la buena pro conforme lo establecido en el numeral 64.6 del artículo 64 del Reglamento.

CAPÍTULO II SOLUCIÓN DE CONTROVERSIAS DURANTE EL PROCEDIMIENTO DE SELECCIÓN

2.1. RECURSO DE APELACIÓN

A través del recurso de apelación se pueden impugnar los actos dictados durante el desarrollo del procedimiento de selección hasta antes del perfeccionamiento del contrato.

El recurso de apelación se presenta ante la Entidad convocante, y es conocido y resuelto por su Titular, cuando el valor referencial sea igual o menor a cincuenta (50) UIT. Cuando el valor referencial sea mayor a dicho monto, el recurso de apelación se presenta ante y es resuelto por el Tribunal de Contrataciones del Estado.

En los procedimientos de selección según relación de ítems, el valor referencial total del procedimiento determina ante quién se presenta el recurso de apelación.

Los actos que declaren la nulidad de oficio, la cancelación del procedimiento de selección y otros actos emitidos por el Titular de la Entidad que afecten la continuidad de este, se impugnan ante el Tribunal de Contrataciones del Estado.

Importante

- *Una vez otorgada la buena pro, el órgano encargado de las contrataciones o comité de selección, según corresponda, está en la obligación de permitir el acceso de los participantes y postores al expediente de contratación, salvo la información calificada como secreta, confidencial o reservada por la normativa de la materia, a más tardar dentro del día siguiente de haberse solicitado por escrito.*

Luego de otorgada la buena pro no se da a conocer las ofertas cuyos requisitos de calificación no fueron analizados y revisados por el órgano encargado de las contrataciones o comité de selección, según corresponda.

- *A efectos de recoger la información de su interés, los postores pueden valerse de distintos medios, tales como: (i) la lectura y/o toma de apuntes, (ii) la captura y almacenamiento de imágenes, e incluso (iii) pueden solicitar copia de la documentación obrante en el expediente, siendo que, en este último caso, la Entidad deberá entregar dicha documentación en el menor tiempo posible, previo pago por tal concepto.*
- *El recurso de apelación se presenta ante la Mesa de Partes del Tribunal o ante las oficinas desconcentradas del OSCE o en la Unidad de Trámite Documentario de la Entidad, según corresponda.*

2.2. PLAZOS DE INTERPOSICIÓN DEL RECURSO DE APELACIÓN

La apelación contra el otorgamiento de la buena pro o contra los actos dictados con anterioridad a ella se interpone dentro de los cinco (5) días hábiles siguientes de haberse notificado el otorgamiento de la buena pro.

La apelación contra los actos dictados con posterioridad al otorgamiento de la buena pro, contra la declaración de nulidad, cancelación y declaratoria de desierto del procedimiento, se interpone dentro de los cinco (5) días hábiles siguientes de haberse tomado conocimiento del acto que se desea impugnar.

CAPÍTULO III DEL CONTRATO

3.1. PERFECCIONAMIENTO DEL CONTRATO

Los plazos y el procedimiento para perfeccionar el contrato se realiza conforme a lo indicado en el artículo 141 del Reglamento.

Para perfeccionar el contrato, el postor ganador de la buena pro debe presentar los documentos señalados en los artículos 139 y 175 del Reglamento, así como los previstos en la sección específica de las bases.

3.2. GARANTÍAS

Las garantías que deben otorgar los postores y/o contratistas, según corresponda, son las de fiel cumplimiento del contrato y por los adelantos.

3.2.1. GARANTÍA DE FIEL CUMPLIMIENTO

Como requisito indispensable para perfeccionar el contrato, el postor ganador debe entregar a la Entidad la garantía de fiel cumplimiento del mismo por una suma equivalente al diez por ciento (10%) del monto del contrato original. Esta se mantiene vigente hasta el consentimiento de la liquidación final.

Importante

En los contratos de ejecución de obras que celebren las Entidades con las micro y pequeñas empresas, estas últimas pueden otorgar como garantía de fiel cumplimiento el diez por ciento (10%) del monto del contrato original, porcentaje que es retenido por la Entidad durante la primera mitad del número total de pagos a realizarse, de forma prorrateada en cada pago, con cargo a ser devuelto a la finalización del mismo, conforme lo establece el artículo 149 del Reglamento, siempre que:

- a) El procedimiento de selección original del cual derive el contrato a suscribirse sea una Adjudicación Simplificada.*
- b) El plazo de ejecución de la obra sea igual o mayor a sesenta (60) días calendario; y,*
- c) El pago a favor del contratista considere, al menos, dos (2) valorizaciones periódicas, en función del avance de obra.*

3.2.2. GARANTÍA DE FIEL CUMPLIMIENTO POR PRESTACIONES ACCESORIAS

En las contrataciones que conllevan la ejecución de prestaciones accesorias, tales como mantenimiento, reparación o actividades afines, se otorga una garantía adicional por una suma equivalente al diez por ciento (10%) del monto del contrato de la prestación accesoria, la misma que debe ser renovada periódicamente hasta el cumplimiento total de las obligaciones garantizadas.

3.2.3. GARANTÍA POR ADELANTO

En caso se haya previsto en la sección específica de las bases la entrega de adelantos, el contratista debe presentar una garantía emitida por idéntico monto conforme a lo estipulado en el artículo 153 del Reglamento.

3.3. REQUISITOS DE LAS GARANTÍAS

Las garantías que se presenten deben ser incondicionales, solidarias, irrevocables y de

realización automática en el país, al solo requerimiento de la Entidad. Asimismo, deben ser emitidas por empresas que se encuentren bajo la supervisión directa de la Superintendencia de Banca, Seguros y Administradoras Privadas de Fondos de Pensiones, y que cuenten con clasificación de riesgo B o superior. Asimismo, deben estar autorizadas para emitir garantías; o estar consideradas en la última lista de bancos extranjeros de primera categoría que periódicamente publica el Banco Central de Reserva del Perú.

Importante

Corresponde a la Entidad verificar que las garantías presentadas por el postor ganador de la buena pro y/o contratista cumplan con los requisitos y condiciones necesarios para su aceptación y eventual ejecución; sin perjuicio de la determinación de las responsabilidades funcionales que correspondan.

Advertencia

Los funcionarios de las Entidades no deben aceptar garantías emitidas bajo condiciones distintas a las establecidas en el presente numeral, debiendo tener en cuenta lo siguiente:

- 1. La clasificadora de riesgo que asigna la clasificación a la empresa que emite la garantía debe encontrarse listada en el portal web de la SBS (<http://www.sbs.gob.pe/sistema-financiero/clasificadoras-de-riesgo>).*
- 2. Se debe identificar en la página web de la clasificadora de riesgo respectiva, cuál es la clasificación vigente de la empresa que emite la garantía, considerando la vigencia a la fecha de emisión de la garantía.*
- 3. Para fines de lo establecido en el artículo 148 del Reglamento, la clasificación de riesgo B, incluye las clasificaciones B+ y B.*
- 4. Si la empresa que otorga la garantía cuenta con más de una clasificación de riesgo emitida por distintas empresas listadas en el portal web de la SBS, bastará que en una de ellas cumpla con la clasificación mínima establecida en el Reglamento.*

En caso exista alguna duda sobre la clasificación de riesgo asignada a la empresa emisora de la garantía, se deberá consultar a la clasificadora de riesgos respectiva.

De otro lado, además de cumplir con el requisito referido a la clasificación de riesgo, a efectos de verificar si la empresa emisora se encuentra autorizada por la SBS para emitir garantías, debe revisarse el portal web de dicha Entidad (<http://www.sbs.gob.pe/sistema-financiero/relacion-de-empresas-que-se-encuentran-autorizadas-a-emitir-cartas-fianza>).

Los funcionarios competentes deben verificar la autenticidad de la garantía a través de los mecanismos establecidos (consulta web, teléfono u otros) por la empresa emisora.

3.4. EJECUCIÓN DE GARANTÍAS

La Entidad puede solicitar la ejecución de las garantías conforme a los supuestos contemplados en el artículo 155 del Reglamento.

3.5. ADELANTOS

La Entidad puede establecer la entrega de adelantos directos y adelantos para materiales e insumos, y en el caso de contratos bajo la modalidad llave en mano, para equipamiento y mobiliario, de conformidad con el artículo 180 del Reglamento, siempre que ello haya sido previsto en la sección específica de las bases.

3.6. VALORIZACIONES

Las valorizaciones son la cuantificación económica de un avance físico en la ejecución de la obra, realizada en un período determinado, tienen el carácter de pagos a cuenta y son elaboradas

el último día de cada período previsto en la sección específica de las bases, por el inspector o supervisor, según corresponda y el contratista.

En caso se haya suscrito contrato con un consorcio, el pago de las valorizaciones se realizará a quien se indique en el contrato de consorcio.

Advertencia

En caso de retraso en los pagos a cuenta o pago final por parte de la Entidad, salvo que se deba a caso fortuito o fuerza mayor, esta reconoce al contratista los intereses legales correspondientes, de conformidad con el artículo 39 de la Ley y los artículos 1244, 1245 y 1246 del Código Civil, debiendo repetir contra los responsables de la demora injustificada.

3.7. REAJUSTES

Los reajustes se calculan conforme lo indicado en el numeral 38.3 del artículo 38 y el artículo 195 del Reglamento.

Importante

Tanto la elaboración como la aplicación de las fórmulas polinómicas se sujetan a lo dispuesto en el Decreto Supremo N° 011-79-VC y sus modificatorias, ampliatorias y complementarias.

3.8. PENALIDADES

3.8.1. PENALIDAD POR MORA EN LA EJECUCIÓN DE LA PRESTACIÓN

En caso de retraso injustificado del contratista en la ejecución de las prestaciones objeto del contrato, la Entidad le aplica automáticamente una penalidad por mora por cada día de atraso, de conformidad con el artículo 162 del Reglamento.

3.8.2. OTRAS PENALIDADES

La Entidad puede establecer penalidades distintas a la mencionada en el numeral precedente, según lo previsto en el artículo 163 del Reglamento y lo indicado en la sección específica de las bases.

Estos dos tipos de penalidades se calculan en forma independiente y pueden alcanzar cada una un monto máximo equivalente al diez por ciento (10%) del monto del contrato vigente, o de ser el caso, del ítem que debió ejecutarse.

3.9. INCUMPLIMIENTO DEL CONTRATO

Las causales para la resolución del contrato, serán aplicadas de conformidad con el artículo 36 de la Ley y 164 del Reglamento.

3.10. DISPOSICIONES FINALES

Todos los demás aspectos del presente procedimiento no contemplados en las bases se regirán supletoriamente por la Ley y su Reglamento, así como por las disposiciones legales vigentes.

SECCIÓN ESPECÍFICA

CONDICIONES ESPECIALES DEL PROCEDIMIENTO DE SELECCIÓN

(EN ESTA SECCIÓN LA ENTIDAD DEBERÁ COMPLETAR LA INFORMACIÓN EXIGIDA, DE ACUERDO A LAS INSTRUCCIONES INDICADAS)

CAPÍTULO I GENERALIDADES

1.1. ENTIDAD CONVOCANTE

Nombre : MUNICIPALIDAD DISTRITAL DE HUACHOCOLPA
RUC N° : 20188457178
Domicilio legal : PLAZA PRINCIPAL S/N - HUACHOCOLPA
Teléfono: : 991819646
Correo electrónico: : abastecimientomdh2024@gmail.com

1.2. OBJETO DE LA CONVOCATORIA

El presente procedimiento de selección tiene por objeto la contratación de la ejecución de la obra:
“MEJORAMIENTO DEL SERVICIO EDUCATIVO DEL NIVEL INICIAL DE LA I.E. N° 542 EN LA LOCALIDAD DE TAURIBAMBA, DEL DISTRITO DE HUACHOCOLPA - PROVINCIA DE TAYACAJA - DEPARTAMENTO DE HUANCANELICA”.

1.3. VALOR REFERENCIAL⁴

El valor referencial asciende a S/ 1,727,411.74 Soles, (Un millón setecientos veintisiete mil cuatrocientos once con 74/100 nuevos soles), incluidos los impuestos de Ley y cualquier otro concepto que incida en el costo total de la ejecución de la obra. El valor referencial ha sido calculado al mes de abril del 2024.

Valor Referencial (VR)	Límites ⁵	
	Inferior	Superior
S/ 1,727,411.74 (UN MILLÓN SETECIENTOS VEINTISIETE MIL CUATROCIENTOS ONCE CON 74/100 SOLES)	1,554,670.57 (UN MILLÓN QUINIENTOS CINCUENTA Y CUATRO MIL SEISCIENTOS SETENTA CON 57/100 SOLES)	1,900,152.91 (UN MILLÓN NOVECIENTOS MIL CIENTO CINCUENTA Y DOS CON 91/100 SOLES)

Importante

- *El precio de las ofertas no puede exceder los límites del valor referencial de conformidad con el numeral 28.2 del artículo 28 de la Ley.*

⁴ El monto del valor referencial indicado en esta sección de las bases no debe diferir del monto del valor referencial consignado en la ficha del procedimiento en el SEACE. No obstante, de existir contradicción entre estos montos, primará el monto del valor referencial indicado en las bases aprobadas.

⁵ De acuerdo a lo señalado en el artículo 48 del Reglamento, estos límites se calculan considerando dos (2) decimales. Para ello, si el límite inferior tiene más de dos (2) decimales, se aumenta en un dígito el valor del segundo decimal; en el caso del límite superior, se considera el valor del segundo decimal sin efectuar el redondeo.

1.4. EXPEDIENTE DE CONTRATACIÓN

Documento y fecha de aprobación del expediente de contratación	:	Resolución De Alcaldía N° 059-2024- MDH/A (27/06/2024)
Documento y fecha de aprobación del expediente técnico	:	Resolución De Gerencia N° 072-2024- MDH/GM (05/06/2024)
Documento y fecha de actualización del expediente técnico, de corresponder	:	NO CORRESPONDE
Tipo y número del procedimiento de selección que se convocó para la elaboración del expediente técnico, de corresponder	:	ADJUDICACIÓN SIMPLIFICADA N° 04-2023- MDH/CS-1

1.5. FUENTE DE FINANCIAMIENTO

RECURSOS DETERMINADOS

Importante

La fuente de financiamiento debe corresponder a aquella prevista en la Ley de Equilibrio Financiero del Presupuesto del Sector Público del año fiscal en el cual se convoca el procedimiento de selección.

1.6. SISTEMA DE CONTRATACIÓN

El presente procedimiento se rige por el sistema de **SUMA ALZADA**, de acuerdo con lo establecido en el expediente de contratación respectivo.

1.7. MODALIDAD DE EJECUCIÓN

NO APLICA

1.8. ALCANCES DEL REQUERIMIENTO

El alcance de la ejecución de la obra está definido en el Capítulo III de la presente sección de las bases.

1.9. PLAZO DE EJECUCIÓN DE LA OBRA

El plazo de ejecución de la obra materia de la presente convocatoria, es de **120 (CIENTO VEINTE)** días calendario, en concordancia con lo establecido en el expediente de contratación y en el expediente técnico de obra.

1.10. COSTO DE REPRODUCCIÓN Y ENTREGA DE BASES Y DEL EXPEDIENTE TÉCNICO DE LA OBRA

Los participantes registrados tienen el derecho a recabar las bases y el expediente técnico de la obra en versión impresa o digital, según su elección, para cuyo efecto deben:

Pagar en	:	CAJA DE LA MUNICIPALIDAD DISTRITAL DE HUACHOCOLPA
Recoger en	:	OFICINA DE ABASTECIMIENTO Y CONTROL PATRIMONIAL DE LA MUNICIPALIDAD DISTRITAL DE HUACHOCOLPA

Costo de bases : Impresa: S/ 10.00

Costo del expediente : Impreso: S/ 500.00
técnico Digital: S/ 250

Las bases y el expediente técnico se entregan inmediatamente después de realizado el pago correspondiente. Excepcionalmente, el expediente técnico en versión impresa puede ser entregado dentro del plazo máximo de un (1) día hábil de efectuado el pago.

Importante

- *La Entidad debe entregar una constancia o formulario de cargos en donde consta que el participante recibió el expediente técnico completo. Dicha constancia o formulario debe incluir un índice del contenido del expediente técnico y número de folios correspondientes.*
- *El costo de entrega del ejemplar de las bases y del expediente técnico, no puede exceder el costo de su reproducción.*

Advertencia

Las Entidades deben cautelar bajo responsabilidad que la versión impresa y digital del expediente técnico correspondan a la versión original del expediente técnico aprobado.

1.11. ACCESO VIRTUAL AL EXPEDIENTE TÉCNICO DE LA OBRA

El expediente técnico de la obra en versión digital se encuentra publicado en el SEACE, obligatoriamente, desde la fecha de la convocatoria del presente procedimiento de selección.

Adicionalmente, el expediente técnico se encuentra publicado en el SEACE del procedimiento de selección, el cual es de acceso libre y gratuito, el cual es de acceso libre y gratuito.

1.12. BASE LEGAL

- Normas Técnicas R.V.M. N°104-2019-MINEDU y A.040 - RNE. (Ver R.M. N° 328-2019-VIV. Art. 9 y 17)
- “Criterios de Diseño para Locales Educativos de Nivel Inicial”, mediante R.V.M. N°104-2019-MINEDU, y A.040 - RNE. (Ver R.M. N° 328-2019-VIV.)
- LA EJECUCIÓN DE LA OBRA DEBERÁ REALIZARSE DE ACUERDO CON LOS DISPOSITIVOS LEGALES Y NORMAS TÉCNICAS VIGENTES, QUE SE INDICAN A CONTINUACIÓN:
- LEY N° 30225, LEY DE CONTRATACIONES DEL ESTADO Y SU REGLAMENTO
- DECRETO SUPREMO N° 350-2015-EF QUE APRUEBA EL REGLAMENTO DE LA LEY DE CONTRATACIONES DEL ESTADO, MODIFICADO POR EL DECRETO SUPREMO N° 344-2018-EF Y MODIFICADO POR DECRETO SUPREMO N° 377-2019-EF
- LEY N° 16053, LEY QUE AUTORIZA A LOS COLEGIOS DE ARQUITECTOS DEL PERÚ Y AL COLEGIO DE INGENIEROS DEL PERÚ PARA SUPERVISAR A LOS PROFESIONALES DE ARQUITECTURA E INGENIERÍA DE LA REPÚBLICA
- LEY N° 28858, LEY QUE COMPLEMENTA LA LEY N° 16053, LEY QUE AUTORIZA A LOS COLEGIOS DE ARQUITECTOS DEL PERÚ Y AL COLEGIO DE INGENIEROS DEL PERÚ PARA SUPERVISAR A LOS PROFESIONALES DE ARQUITECTURA E INGENIERÍA DE LA REPÚBLICA Y SU REGLAMENTO
- NORMA TÉCNICA PERUANA - NTP 712.201:2018 CALIDAD EN LA CONSTRUCCIÓN. LINEAMIENTOS PARA LA APLICACIÓN DE LA NTP-ISO 9001:2015 EN EL SECTOR CONSTRUCCIÓN.
- LEY N° 28245, LEY MARCO DEL SISTEMA NACIONAL DE GESTIÓN AMBIENTAL
- LEY N° 27446, LEY DEL SISTEMA NACIONAL DE EVALUACIÓN DE IMPACTO AMBIENTAL.
- LEY N° 29783 LEY DE SEGURIDAD Y SALUD EN EL TRABAJO Y SU REGLAMENTO
- DECRETO SUPREMO N° 005-2017- TR
- DECRETO SUPREMO QUE APRUEBA EL PLAN NACIONAL DE SEGURIDAD Y SALUD EN EL TRABAJO 2017-2021

MUNICIPALIDAD DISTRITAL DE HUACHOCOLPA
ADJUDICACIÓN SIMPLIFICADA N° 02-2024-MDH/CS-1 (PRIMERA CONVOCATORIA)

- LEY N°28806, LEY GENERAL DE INSPECCIÓN DEL TRABAJO Y SU REGLAMENTO
- RESOLUCIÓN SUPREMA N° 021-83- TR
- NORMAS BÁSICAS DE SEGURIDAD E HIGIENE EN OBRAS DE EDIFICACIÓN
- NORMA G.050 SEGURIDAD DURANTE LA CONSTRUCCIÓN DEL REGLAMENTO NACIONAL DE EDIFICACIONES – RNE
- NORMA TÉCNICA CE.010 PAVIMENTOS URBANOS DEL REGLAMENTO NACIONAL DE EDIFICACIONES – RNE.
- NORMA GE.030 CALIDAD EN LA CONSTRUCCIÓN DEL REGLAMENTO NACIONAL DE EDIFICACIONES – RNE
- DECRETO SUPREMO N° 066-2024-EF
- DECRETO SUPREMO QUE AUTORIZA TRANSFERENCIA DE PARTIDAS EN EL PRESUPUESTO DEL SECTOR PÚBLICO PARA EL AÑO FISCAL 2024 A FAVOR DE DIVERSOS GOBIERNOS LOCALES
- DECRETO DE URGENCIA QUE APRUEBA EL PRESUPUESTO DEL SECTOR PÚBLICO PARA EL AÑO FISCAL 2024.
- LEY N° 27444, LEY DEL PROCEDIMIENTO ADMINISTRATIVO GENERAL, SUS MODIFICATORIAS Y NORMAS COMPLEMENTARIAS.
- LEY 27785 LEY ORGÁNICA DEL SISTEMA NACIONAL DE CONTROL Y DE LA CONTRALORÍA GENERAL DE LA REPÚBLICA - COMPETITIVIDAD, FORMALIZACIÓN Y DESARROLLO DE LA MICRO Y PEQUEÑA Y DEL ACCESO AL EMPLEO DECENTE, LEY MYPE.
- REGLAMENTO NACIONAL DE EDIFICACIONES, APROBADO MEDIANTE DECRETO SUPREMO N° 011-2006-VIVIENDA DEL 08.MAY.2006 Y PUBLICADO EL 08.JUN.2006, ASÍ COMO LAS MODIFICACIONES REALIZADAS POSTERIORES A SU PUBLICACIÓN.
- REGLAMENTO DE INSPECCIONES TÉCNICAS DE SEGURIDAD EN2 DEFENSA CIVIL, VIGENTE.
- RESOLUCIÓN DE CONTRALORÍA N° 320-2006-CG DE 03.NOV.2006, NORMAS DE CONTROL INTERNO PARA EL SECTOR PÚBLICO.
- REGLAMENTO DE SEGURIDAD Y SALUD EN EL TRABAJO D.S. N° 009-2005-TR DEL MINISTERIO DE TRABAJO Y PROMOCIÓN DEL EMPLEO
- LEY GENERAL DEL AMBIENTE N° 28611
- LEY N° 27157 DE REGULARIZACIÓN DE EDIFICACIONES DEL PROCEDIMIENTO PARA LA DECLARATORIA DE FÁBRICA Y DEL RÉGIMEN DE UNIDADES INMOBILIARIAS DE PROPIEDAD EXCLUSIVA Y DE PROPIEDAD COMÚN, PUBLICADA EL 20 DE JULIO DE 1999 Y SU REGLAMENTO.
- LEY N° 29090 DE REGULARIZACIÓN HABILITACIONES URBANAS Y DE EDIFICACIONES, PUBLICADA EL 27 DE SEPTIEMBRE DE 2007 Y SU REGLAMENTO EL DS 024-2008 PUBLICADO EL 28/09/2008
- NORMA TIA 942 (CENTROS DE CÓMPUTO).
- NORMA TÉCNICA IEEE 802.11G (REDES INALÁMBRICAS).

Las referidas normas incluyen sus respectivas modificaciones, de ser el caso.

CAPÍTULO II DEL PROCEDIMIENTO DE SELECCIÓN

2.1. CALENDARIO DEL PROCEDIMIENTO DE SELECCIÓN

Según el cronograma de la ficha de selección de la convocatoria publicada en el SEACE.

Importante

De conformidad con la vigesimosegunda Disposición Complementaria Final del Reglamento, en caso la Entidad (Ministerios y sus organismos públicos, programas o proyectos adscritos) haya difundido el requerimiento a través del SEACE siguiendo el procedimiento establecido en dicha disposición, no procede formular consultas u observaciones al requerimiento.

2.2. CONTENIDO DE LAS OFERTAS

La oferta contendrá, además de un índice de documentos⁶, la siguiente documentación:

2.2.1. Documentación de presentación obligatoria

2.2.1.1. Documentos para la admisión de la oferta

- a) Declaración jurada de datos del postor. (**Anexo N° 1**)
- b) Documento que acredite la representación de quien suscribe la oferta.

En caso de persona jurídica, copia del certificado de vigencia de poder del representante legal, apoderado o mandatario designado para tal efecto.

En caso de persona natural, copia del documento nacional de identidad o documento análogo, o del certificado de vigencia de poder otorgado por persona natural, del apoderado o mandatario, según corresponda.

En el caso de consorcios, este documento debe ser presentado por cada uno de los integrantes del consorcio que suscriba la promesa de consorcio, según corresponda.

Advertencia

De acuerdo con el artículo 4 del Decreto Legislativo N° 1246, las Entidades están prohibidas de exigir a los administrados o usuarios la información que puedan obtener directamente mediante la interoperabilidad a que se refieren los artículos 2 y 3 de dicho Decreto Legislativo. En esa medida, si la Entidad es usuaria de la Plataforma de Interoperabilidad del Estado – PIDE⁷ y siempre que el servicio web se encuentre activo en el Catálogo de Servicios de dicha plataforma, no corresponderá exigir el certificado de vigencia de poder y/o documento nacional de identidad.

- c) Declaración jurada de acuerdo con el literal b) del artículo 52 del Reglamento. (**Anexo N° 2**)
- d) Declaración jurada de cumplimiento del Expediente Técnico, según el numeral 3.1 del Capítulo III de la presente sección. (**Anexo N° 3**)

⁶ La omisión del índice no determina la no admisión de la oferta.

⁷ Para mayor información de las Entidades usuarias y del Catálogo de Servicios de la Plataforma de Interoperabilidad del Estado – PIDE ingresar al siguiente enlace <https://www.gobiernodigital.gob.pe/interoperabilidad/>

- e) Declaración jurada de plazo de ejecución de la obra. **(Anexo N° 4)**
- f) Promesa de consorcio con firmas legalizadas, de ser el caso, en la que se consigne los integrantes, el representante común, el domicilio común y las obligaciones a las que se compromete cada uno de los integrantes del consorcio, así como el porcentaje equivalente a dichas obligaciones. **(Anexo N° 5)**
- g) El precio de la oferta en **SOLES** y:
- ✓ El desagregado de partidas, cuando el procedimiento se haya convocado a suma alzada.
 - ✓ Los precios unitarios, considerando las partidas según lo previsto en el último párrafo del literal b) del artículo 35 del Reglamento.

Asimismo, la oferta incluye el monto de la prestación accesorio, cuando corresponda. **(Anexo N° 6)**

El precio total de la oferta y los subtotales que lo componen deben ser expresados con dos (2) decimales. Los precios unitarios pueden ser expresados con más de dos (2) decimales.

Importante

- *El órgano encargado de las contrataciones o comité de selección, según corresponda, no puede incorporar documentos adicionales para la admisión de la oferta a los establecidos en este acápite.*
- *El análisis de precios unitarios y el detalle de los gastos generales fijos y variables de la oferta se presentan para el perfeccionamiento del contrato.*
- *El órgano encargado de las contrataciones o comité de selección, según corresponda, declara no admitidas las ofertas que no se encuentren dentro de los límites del valor referencial previstos en el numeral 28.2 del artículo 28 de la Ley. Asimismo, verifica la presentación de los documentos requeridos. De no cumplir con lo requerido, la oferta se considera no admitida.*

2.2.1.2. Documentos para acreditar los requisitos de calificación

Incorporar en la oferta los documentos que acreditan los “**Requisitos de Calificación**” que se detallan en el numeral 3.2 del Capítulo III de la presente sección de las bases.

2.2.2. Documentación de presentación facultativa:

- a) En el caso de microempresas y pequeñas empresas integradas por personas con discapacidad, o en el caso de consorcios conformados en su totalidad por estas empresas, deben presentar la constancia o certificado con el cual acredite su inscripción en el Registro de Empresas Promocionales para Personas con Discapacidad⁸.
- b) Solicitud de bonificación del cinco por ciento (5%) por tener la condición de micro y pequeña empresa **(Anexo N°11)**.

Advertencia

El órgano encargado de las contrataciones o comité de selección, según corresponda, no podrá exigir al postor la presentación de documentos que no hayan sido indicados en los acápites “Documentos para la admisión de la oferta”, “Requisitos de calificación” y “Factores de evaluación”.

⁸ Dicho documento se tendrá en consideración en caso de empate, conforme a lo previsto en el artículo 91 del Reglamento.

Importante para la Entidad

*Esta disposición **solo** debe ser incluida en el caso de procedimientos de selección cuyo valor referencial sea igual o menor a cincuenta (50) UIT:*

2.3. PRESENTACIÓN DEL RECURSO DE APELACIÓN

“El recurso de apelación se presenta ante la Unidad de Trámite Documentario de la Entidad.

En caso el participante o postor opte por presentar recurso de apelación y por otorgar la garantía mediante depósito en cuenta bancaria, se debe realizar el abono en:

N ° de Cuenta : 00381204359
Banco : BANCO DE LA NACIÓN
N° CCP : 018 381 00038120435948

”

Incorporar a las bases o eliminar, según corresponda

2.4. REQUISITOS PARA PERFECCIONAR EL CONTRATO

El postor ganador de la buena pro debe presentar los siguientes documentos para perfeccionar el contrato:

- Garantía de fiel cumplimiento del contrato.
- Garantía de fiel cumplimiento por prestaciones accesorias, de ser el caso.
- Solicitud para la constitución del fideicomiso, en el marco de lo establecido en el literal a) del numeral 184.9 del artículo 184 del Reglamento, de ser el caso¹⁰.
- Contrato de consorcio con firmas legalizadas ante Notario de cada uno de los integrantes, de ser el caso.
- Código de cuenta interbancaria (CCI) o, en el caso de proveedores no domiciliados, el número de su cuenta bancaria y la entidad bancaria en el exterior.
- Copia de la vigencia del poder del representante legal de la empresa que acredite que cuenta con facultades para perfeccionar el contrato, cuando corresponda.
- Copia de DNI del postor en caso de persona natural, o de su representante legal en caso de persona jurídica.

Advertencia

De acuerdo con el artículo 4 del Decreto Legislativo N° 1246, las Entidades están prohibidas de exigir a los administrados o usuarios la información que puedan obtener directamente mediante la interoperabilidad a que se refieren los artículos 2 y 3 de dicho Decreto Legislativo. En esa medida, si la Entidad es usuaria de la Plataforma de Interoperabilidad del Estado – PIDE¹¹ y siempre que el servicio web se encuentre activo en el Catálogo de Servicios de dicha plataforma, no corresponderá exigir los documentos previstos en los literales e) y f).

- Domicilio para efectos de la notificación durante la ejecución del contrato.
- Autorización de notificación de la decisión de la Entidad sobre la solicitud de ampliación de plazo mediante medios electrónicos de comunicación ¹². **(Anexo N°12)**

⁹ En caso de transferencia interbancaria.

¹⁰ Cuando la Entidad no haya incorporado en las bases la obligación de constituir un fideicomiso para la administración de los adelantos destinados a la ejecución de obra, el postor adjudicado puede presentar la solicitud para la constitución del fideicomiso.

¹¹ Para mayor información de las Entidades usuarias y del Catálogo de Servicios de la Plataforma de Interoperabilidad del Estado – PIDE ingresar al siguiente enlace <https://www.gobiernodigital.gob.pe/interoperabilidad/>

¹² En tanto se implemente la funcionalidad en el SEACE, de conformidad con la Primera Disposición Complementaria Transitoria del Decreto Supremo N° 234-2022-EF.

MUNICIPALIDAD DISTRITAL DE HUACHOCOLPA
ADJUDICACIÓN SIMPLIFICADA N° 02-2024-MDH/CS-1 (PRIMERA CONVOCATORIA)

- j) Constancia de capacidad libre de contratación expedida por el RNP¹³.
- k) Programa de Ejecución de Obra (CPM) el cual presenta la ruta crítica y el calendario de avance de obra valorizado.
- l) Calendario de adquisición de materiales e insumos necesarios para la ejecución de obra, en concordancia con el calendario de avance de obra valorizado. Este calendario se actualiza con cada ampliación de plazo otorgada, en concordancia con el calendario de avance de obra valorizado vigente.

Importante para la Entidad

En el caso de obras bajo la modalidad de ejecución llave en mano, cuando se haya previsto otorgar adelanto para equipamiento y mobiliario, con respecto al literal anterior, considerar el siguiente texto:

- l) Calendario de adquisición de materiales e insumos necesarios para la ejecución de obra, que incluye el equipamiento y mobiliario cuando corresponda, de acuerdo con el calendario de avance de obra valorizado. Este calendario se actualiza con cada ampliación de plazo otorgada, en concordancia con el calendario de avance de obra valorizado vigente.*

Incorporar a las bases o eliminar, según corresponda.

- m) Calendario de utilización de equipo, en caso la naturaleza de la contratación lo requiera.
- n) Memoria en la que se señalen las consideraciones que se han tomado en cuenta para la elaboración de los documentos indicados en los literales k), l) y m).
- o) Análisis de precios unitarios de las partidas y detalle de los gastos generales fijos y variables de la oferta, en caso de obras sujetas a precios unitarios¹⁴.
- p) Desagregado por partidas que dio origen a la oferta, en caso de obras a suma alzada.
- q) Copia de documentos que sustenten la propiedad, la posesión, el compromiso de compra venta o alquiler u otro documento que acredite la disponibilidad del requisito de calificación equipamiento estratégico. En el caso que el postor ganador sea un consorcio los documentos de acreditación de este requisito pueden estar a nombre del consorcio o de uno de sus integrantes.
- r) Copia de los diplomas que acrediten la formación académica requerida del plantel profesional clave, en caso que el grado o título profesional requerido no se encuentre publicado en el Registro Nacional de Grados Académicos y Títulos Profesionales a cargo de la de la Superintendencia Nacional de Educación Superior Universitaria – SUNEDU¹⁵.
- s) Copia de (i) contratos y su respectiva conformidad o (ii) constancias o (iii) certificados o (iv) cualquier otra documentación que, de manera fehaciente demuestre la experiencia del personal que conforma el plantel profesional clave.

Importante

- *La Entidad debe aceptar las diferentes denominaciones utilizadas para acreditar la carrera profesional requerida, aun cuando no coincida literalmente con aquella prevista en los requisitos de calificación (por ejemplo Ingeniería Ambiental, Ingeniería en Gestión Ambiental, Ingeniería y Gestión Ambiental u otras denominaciones).*
- *Los documentos que acreditan la experiencia del personal deben incluir como mínimo los nombres y apellidos del profesional, el cargo desempeñado, el plazo de la prestación indicando el día, mes y año de inicio y culminación, el nombre de la Entidad u organización que emite el documento, la fecha de emisión y nombres y apellidos de quien suscribe el documento.*

En caso estos documentos establezcan el plazo de la experiencia adquirida por el profesional en meses sin especificar los días la Entidad debe considerar el mes completo.

De presentarse experiencia ejecutada paralelamente (traslape), para el cómputo del tiempo de dicha experiencia sólo se considerará una vez el periodo traslapado. No obstante, de presentarse periodos traslapados en el residente de obra, no se considera ninguna de las experiencias acreditadas, salvo la ejecución de obras por paquete.

¹³ Este requisito no aplica para procedimientos de contratación directa por la causal de carácter de secreto, secreto militar o por razones de orden interno.

¹⁴ La Entidad puede requerir este documento en caso de obras a suma alzada.

¹⁵ <https://enlinea.sunedu.gob.pe/>

Se considerará aquella experiencia que no tenga una antigüedad mayor a veinticinco (25) años anteriores a la fecha de la presentación de ofertas.

Asimismo, la Entidad debe valorar de manera integral los documentos presentados para acreditar dicha experiencia. En tal sentido, aun cuando en los documentos presentados la denominación del cargo o puesto no coincida literalmente con aquella prevista en los requisitos de calificación, se deberá validar la experiencia si las actividades que realizó el profesional corresponden con la función propia del cargo o puesto requerido.

- Cuando el postor ganador de la buena pro presenta como plantel profesional clave a profesionales que se encuentren prestando servicios como residente o supervisor en obras contratadas por la Entidad que no cuentan con recepción, procede otorgar plazo adicional para subsanar, conforme lo previsto en el literal a) del artículo 141 del Reglamento.*
- En caso que el postor ganador de la buena pro sea un consorcio, las garantías que presente este para el perfeccionamiento del contrato, así como durante la ejecución contractual, de ser el caso, además de cumplir con las condiciones establecidas en el artículo 33 de la Ley y en el artículo 148 del Reglamento, deben consignar expresamente el nombre completo o la denominación o razón social de los integrantes del consorcio, en calidad de garantizados, de lo contrario no podrán ser aceptadas por las Entidades. No se cumple el requisito antes indicado si se consigna únicamente la denominación del consorcio, conforme lo dispuesto en la Directiva "Participación de Proveedores en Consorcio en las Contrataciones del Estado".*
- En los contratos de ejecución de obras que celebren las Entidades con las micro y pequeñas empresas, estas últimas pueden otorgar como garantía de fiel cumplimiento el diez por ciento (10%) del monto del contrato, porcentaje que es retenido por la Entidad durante la primera mitad del número total de pagos a realizarse, de forma prorrateada en cada pago, con cargo a ser devuelto a la finalización del mismo, conforme lo establece el numeral 149.4 del artículo 149 del Reglamento y numeral 151.3 del artículo 151 del Reglamento, siempre que:*
 - a) El procedimiento de selección original del cual derive el contrato a suscribirse sea una Adjudicación Simplificada.*
 - b) El plazo de ejecución de la obra sea igual o mayor a sesenta (60) días calendario; y,*
 - c) El pago a favor del contratista considere, al menos, dos (2) valorizaciones periódicas, en función del avance de obra.*

Para dicho efecto los postores deben encontrarse registrados en el REMYPE, consignando en la Declaración Jurada de Datos del Postor (Anexo N° 1) o en la solicitud de retención de la garantía durante el perfeccionamiento del contrato, que tienen la condición de MYPE, lo cual será verificado por la Entidad en el link <http://www2.trabajo.gob.pe/servicios-en-linea-2-2> opción consulta de empresas acreditadas en el REMYPE.

Importante

- Corresponde a la Entidad verificar que las garantías presentadas por el postor ganador de la buena pro cumplan con los requisitos y condiciones necesarios para su aceptación y eventual ejecución; sin perjuicio de la determinación de las responsabilidades funcionales que correspondan.*
- De conformidad con el Reglamento Consular del Perú aprobado mediante Decreto Supremo N° 076-2005-RE para que los documentos públicos y privados extendidos en el exterior tengan validez en el Perú, deben estar legalizados por los funcionarios consulares peruanos y refrendados por el Ministerio de Relaciones Exteriores del Perú, salvo que se trate de documentos públicos emitidos en países que formen parte del Convenio de la Apostilla, en cuyo caso bastará con que estos cuenten con la Apostilla de la Haya¹⁶.*
- La Entidad no puede exigir documentación o información adicional a la consignada en el presente numeral para el perfeccionamiento del contrato.*

¹⁶ Según lo previsto en la Opinión N° 009-2016/DTN.

2.5. PERFECCIONAMIENTO DEL CONTRATO

El contrato se perfecciona con la suscripción del documento que lo contiene. Para dicho efecto el postor ganador de la buena pro, dentro del plazo previsto en el artículo 141 del Reglamento, debe presentar la documentación requerida en **MESA DE PARTES Y TRAMITE DOCUMENTARIO DE LA ENTIDAD, EN 2DO NIVEL, sito en PLAZA DE ARMAS S/N – HUACHOCOLPA – TAYACAJA.**

Importante

En el caso de contratación de obras por paquete, se debe suscribir un contrato por cada obra incluida en el paquete.

Importante para la Entidad

Esta disposición solo debe ser incluida en el caso que la Entidad considere la entrega del adelanto directo y para materiales e insumos:

2.6. ADELANTOS¹⁷

2.6.1. ADELANTO DIRECTO

La Entidad otorgará (UN) 01 adelantos directos por el 10% del monto del contrato original.

El contratista debe solicitar formalmente el ADELANTO DIRECTO dentro de los ocho (8) días siguientes a la suscripción del contrato, adjuntando a su solicitud la garantía por adelantos¹⁶ mediante carta fianza o póliza de caución y el comprobante de pago correspondiente. La Entidad debe entregar el monto solicitado dentro de los siete (7) días contados a partir del día siguiente de recibida la solicitud del contratista.

Vencido el plazo para solicitar el adelanto no procede la solicitud.

2.6.2. ADELANTO PARA MATERIALES E INSUMOS

La Entidad otorgará adelantos para materiales e insumos por el (20%) del monto del contrato original, conforme al calendario de adquisición de materiales e insumos presentado por el contratista.

La entrega de los adelantos se realizará en un plazo de 15 días calendario previo a la fecha prevista en el calendario de adquisición de materiales o insumos para cada adquisición, con la finalidad que EL CONTRATISTA pueda disponer de los materiales o insumos en la oportunidad prevista en el calendario de avance de obra valorizado. Para tal efecto, EL CONTRATISTA debe solicitar la entrega del adelanto en un plazo de 08 días calendario anteriores al inicio del plazo antes mencionado, adjuntando a su solicitud la garantía por adelantos mediante CARTA FIANZA y el comprobante de pago respectivo.

NOTA:

Las amortizaciones de adelanto directo y materiales e insumos serán aplicables mediante el Artículo 183° según el Reglamento de la Ley de Contrataciones del Estado.

2.7. VALORIZACIONES

El periodo de valorización será DE MANERA MENSUAL, último día del mes, calculada según avance de ejecución de obra, con la conformidad de supervisión de la Municipalidad, en concordancia con el Art. 194 del Reglamento de la Ley 30225.

¹⁷ Si la Entidad ha previsto la entrega de adelantos, debe prever el procedimiento para su entrega, conforme a lo previsto en los artículos 181 y 182 del Reglamento.

Importante

- Cuando el periodo de valorización establecido por la Entidad sea el mensual, el plazo del pago de la valorización se regirá por lo dispuesto en el numeral 194.7 del artículo 194 del Reglamento. En cambio, si la Entidad prevé un periodo de valorización distinto al mensual, se debe establecer los plazos y procedimiento aplicables para la valorización, teniendo en consideración lo dispuesto en el numeral 194.6 del referido artículo, así como el plazo para el pago de las valorizaciones.
- Las valorizaciones de obra se presentan a través del módulo de ejecución contractual del SEACE. Dicha obligación aplica a los contratos de obra que deriven de procedimientos de selección para la ejecución de obras, convocados a partir de la entrada en vigencia de la Directiva N° 001-2022-OSCE/CD "Gestión de las valorizaciones de obra a través del SEACE"¹⁸. Mediante comunicado el OSCE publica y difunde la relación de Entidades obligadas a usar la sección de valorizaciones electrónicas como medio para la gestión de las valorizaciones de obra. El primer listado de entidades obligadas se encuentra publicado en el siguiente enlace:

<https://www.gob.pe/institucion/osce/noticias/575017-comunicado-n-001-2022-osce>.

2.8. PLAZO PARA EL PAGO DEL SALDO DE LA LIQUIDACIÓN DEL CONTRATO DE OBRA

La Entidad o el contratista, según corresponda, deben efectuar el pago del monto correspondiente al saldo de la liquidación del contrato de obra, en el plazo de **(30) treinta** días calendario, computados desde el día siguiente del consentimiento de la liquidación. Para tal efecto, la parte que solicita el pago debe presentar el comprobante de pago respectivo.

¹⁸ Aprobada mediante Resolución N° 002-2022-OSCE-PRE y modificada mediante Resolución N° 042-2022-OSCE/PRE, publicadas en el Diario Oficial El Peruano el 10 de enero de 2022 y 5 de marzo de 2022, respectivamente.



**CAPÍTULO III
REQUERIMIENTO**

TÉRMINOS DE REFERENCIA

EJECUCIÓN DE LA OBRA “MEJORAMIENTO DEL SERVICIO EDUCATIVO DEL NIVEL INICIAL DE LA I.E. N° 542 EN LA LOCALIDAD DE TAURIBAMBA, DEL DISTRITO DE HUACHOCOLPA - PROVINCIA DE TAYACAJA - DEPARTAMENTO DE HUANCAMELICA”

Los presentes términos de referencia tienen como objeto señalar y establecer las condiciones mínimas bajo las cuales el **CONTRATISTA** ejecutará las prestaciones con el fin de cumplir las metas previstas en el expediente técnico denominado: **“MEJORAMIENTO DEL SERVICIO EDUCATIVO DEL NIVEL INICIAL DE LA I.E. N° 542 EN LA LOCALIDAD DE TAURIBAMBA, DEL DISTRITO DE HUACHOCOLPA - PROVINCIA DE TAYACAJA - DEPARTAMENTO DE HUANCAMELICA”, CUI: 2518277**

La Obra se desarrollará sobre la base del Expediente Técnico aprobado por la ENTIDAD.



Nombre de la obra	:	“MEJORAMIENTO DEL SERVICIO EDUCATIVO DEL NIVEL INICIAL DE LA I.E. N° 542 EN LA LOCALIDAD DE TAURIBAMBA, DEL DISTRITO DE HUACHOCOLPA - PROVINCIA DE TAYACAJA - DEPARTAMENTO DE HUANCAMELICA”
Ubicación	:	EL LUGAR DE EJECUCIÓN DE LA OBRA
Localidad	:	TAURIBAMBA
Distrito	:	HUACHOCOLPA
Provincia	:	TAYACAJA
Región	:	HUANCAMELICA
Nombre del PIP o Inversión	:	“MEJORAMIENTO DEL SERVICIO EDUCATIVO DEL NIVEL INICIAL DE LA I.E. N° 542 EN LA LOCALIDAD DE TAURIBAMBA, DEL DISTRITO DE HUACHOCOLPA - PROVINCIA DE TAYACAJA - DEPARTAMENTO DE HUANCAMELICA ”
Nivel de los estudios del PIP	:	FICHA TECNICA SIMPLIFICADA
Monto del PIP Viable	:	S/ 1,574,490.08 (fecha 05/05/2021)
CUI	:	2518277
Monto de Ejecución de Obra	:	S/ 1,727,411.74
Exp. Téc. aprobado mediante	:	Resolución de Gerencia Municipal N° 072-2024-MDH/GM
Fecha de aprobación	:	05/06/2024
Modalidad de Ejecución de Obra	:	Ejecución Indirecta – Contrata
Sistema de Contratación	:	Suma Alzada
Plazo de ejecución	:	120 días calendarios
Población atendida	:	348 (De acuerdo al F07-A)

I. FINALIDAD PÚBLICA

El presente requerimiento tiene por finalidad la ejecución de la obra: **“MEJORAMIENTO DEL SERVICIO EDUCATIVO DEL NIVEL INICIAL DE LA I.E. N° 542 EN LA LOCALIDAD DE TAURIBAMBA, DEL DISTRITO DE HUACHOCOLPA - PROVINCIA DE TAYACAJA - DEPARTAMENTO DE HUANCAMELICA”**, con el objetivo de brindar una **“Adecuada prestación de servicio educativo del nivel inicial de la I.E. N° 542 en la localidad de Tauribamba, del distrito de Huachocolpa - provincia de Tayacaja - departamento de Huancamelica”**.

II. PLAZOS DE EJECUCIÓN

Plazo de ejecución de la obra : 120 días calendarios.

INICIO DEL PLAZO:

a) Ejecución contractual

El contrato tiene vigencia desde el día siguiente que se cumplan las condiciones establecidas en el artículo

MUNICIPALIDAD DISTRITAL DE HUACHOCOLPA
ADJUDICACIÓN SIMPLIFICADA N° 02-2024-MDH/CS-1 (PRIMERA CONVOCATORIA)

176.1 del reglamento de la ley de contrataciones del estado. Dicha vigencia rige hasta el consentimiento de la liquidación de la obra y se efectúe el pago correspondiente.

b) Plazo de inicio de ejecución de obra:

El inicio del plazo de ejecución de obra comienza a regir desde el día siguiente de que se cumplan las siguientes condiciones:

- Que la Entidad notifique al contratista quien es el inspector o el supervisor, según corresponda;
- Que la Entidad haya hecho entrega total o parcial del terreno o lugar donde se ejecuta la obra, según corresponda;
- Que la Entidad provea el calendario de entrega de los materiales e insumos que, de acuerdo con las Bases, hubiera asumido como obligación;
- Que la Entidad haya hecho entrega del expediente técnico de obra completo, en caso este haya sido modificado con ocasión de la absolución de consultas y observaciones;
- Que la Entidad haya otorgado al contratista el adelanto directo, en las condiciones y oportunidad establecidas en el artículo 181 del Reglamento.

Las condiciones a que se refieren los numerales precedentes, deben ser cumplidas dentro de los quince (15) días contados a partir del día siguiente de la suscripción del contrato. En caso no se haya solicitado la entrega del adelanto directo, el plazo se inicia con el cumplimiento de las demás condiciones.

La Entidad puede acordar con el contratista diferir la fecha de inicio del plazo de ejecución de la obra según los supuestos previstos en el numeral 176.9 del artículo 176 del Reglamento.

III. VALOR REFERENCIAL

El valor referencial asciende a **s/. 1,727,411.74** Soles, (un millón setecientos veinte siete mil cuatrocientos once con 74/100 soles) incluidos los impuestos de Ley y cualquier otro concepto que incida en el costo total de la ejecución de la obra. El valor referencial es de acuerdo a lo establecido en el expediente técnico

EXPEDIENTE TÉCNICO: "MEJORAMIENTO DEL SERVICIO EDUCATIVO DEL NIVEL INICIAL DE LA I.E. N° 542 EN LA LOCALIDAD DE TAURIBAMBA, DEL DISTRITO DE HUACHOCOLPA - PROVINCIA DE TAYACAJA - DEPARTAMENTO DE HUANCAMELICA"

01.01	OBRAS PROVISIONALES	S/ 60,481.98
01.02	ESTRUCTURAS	S/ 640,221.21
01.03	ARQUITECTURA	S/ 407,453.02
01.04	SANITARIAS	S/ 80,168.84
01.05	ELECTRICAS	S/ 59,642.36
COSTO DIRECTO		S/ 1,247,967.41
	GASTOS GENERALES (7.5%)	S/ 93,597.56
	UTILIDAD (5.00%)	S/ 62,398.37
SUB TOTAL		S/ 1,403,963.34
	IGV (18%)	S/ 252,713.40
COSTO DE EJECUCION DE OBRA		S/ 1,656,676.74
MOBILIARIO Y EQUIPAMIENTO		S/ 70,735.00
TOTAL PRESUPUESTO		S/ 1,727,411.74

El valor referencial incluye todos los tributos, seguros, transportes, inspecciones, pruebas y, de ser el caso, los costos laborales conforme a la legislación vigente, así como cualquier otro concepto que pueda tener incidencia sobre el costo de la ejecución de la obra a ser contratada; excepto la de aquellos postores que gocen de exoneraciones legales. La Entidad no reconocerá pago adicional de ninguna naturaleza.

IV. MODALIDAD DE EJECUCIÓN

POR CONTRATA

V. FUENTE DE FINANCIAMIENTO

RECURSOS TRANSFERIDOS

VI. SUPERVISION Y CONTROL DE CALIDAD

Durante la realización de los trabajos estos serán supervisados por un ingeniero civil o Arquitecto colegiado y hábil para ejercer la profesión, con experiencia y conocimiento de trabajos relacionados al proyecto.

El supervisor tendrá las siguientes atribuciones sin carácter limitativo.

Verificar y exigir la correcta ejecución de los trabajos y asegurar el fiel cumplimiento de las condiciones estipuladas en el expediente técnico del proyecto.

Exigir que los materiales empleados en la obra cumplan las especificaciones técnicas señaladas cuando sea pertinente debe exigir que se retire del almacén los materiales de mala calidad.

Exigir al ejecutor el buen rendimiento de su personal de acuerdo a las reglas y exigencias mínimas sujetas al desarrollo de la obra.

Exigir al ejecutor el cumplimiento de los cronogramas de obra y absolver consultas, interpretar planos, especificaciones técnicas, manuales y cualquier otra información técnica relacionada con la obra.

Exigir el cumplimiento de los controles de calidad en la obra y reportes.

VII. SISTEMA DE CONTRATACIÓN

SUMA ALZADA

VIII. NORMAS Y REGLAMENTOS PARA LA EJECUCIÓN DE LA OBRA

- NORMAS TÉCNICAS R.V.M. N°104-2019-MINEDU Y A.040 - RNE. (VER R.M. N° 328-2019-VIV. ART. 9 Y 17)
- "CRITERIOS DE DISEÑO PARA LOCALES EDUCATIVOS DE NIVEL INICIAL", MEDIANTE R.V.M. N°104-2019-MINEDU, Y A.040 - RNE. (VER R.M. N° 328-2019-VIV.)
- LA EJECUCIÓN DE LA OBRA DEBERÁ REALIZARSE DE ACUERDO CON LOS DISPOSITIVOS LEGALES Y NORMAS TÉCNICAS VIGENTES, QUE SE INDICAN A CONTINUACIÓN:
- LEY N° 30225, LEY DE CONTRATACIONES DEL ESTADO Y SU REGLAMENTO
- DECRETO SUPREMO N° 350-2015-EF QUE APRUEBA EL REGLAMENTO DE LA LEY DE CONTRATACIONES DEL ESTADO, MODIFICADO POR EL DECRETO SUPREMO N° 344-2018-EF Y MODIFICADO POR DECRETO SUPREMO N° 377-2019-EF
- LEY N° 16053, LEY QUE AUTORIZA A LOS COLEGIOS DE ARQUITECTOS DEL PERÚ Y AL COLEGIO DE INGENIEROS DEL PERÚ PARA SUPERVISAR A LOS PROFESIONALES DE ARQUITECTURA E INGENIERÍA DE LA REPÚBLICA
- LEY N° 28858, LEY QUE COMPLEMENTA LA LEY N° 16053, LEY QUE AUTORIZA A LOS COLEGIOS DE ARQUITECTOS DEL PERÚ Y AL COLEGIO DE INGENIEROS DEL PERÚ PARA SUPERVISAR A LOS PROFESIONALES DE ARQUITECTURA E INGENIERÍA DE LA REPÚBLICA Y SU REGLAMENTO
- NORMA TÉCNICA PERUANA - NTP 712.201:2018 CALIDAD EN LA CONSTRUCCIÓN. LINEAMIENTOS PARA LA APLICACIÓN DE LA NTP-ISO 9001:2015 EN EL SECTOR CONSTRUCCIÓN.
- LEY N° 28245, LEY MARCO DEL SISTEMA NACIONAL DE GESTIÓN AMBIENTAL
- LEY N° 27446, LEY DEL SISTEMA NACIONAL DE EVALUACIÓN DE IMPACTO AMBIENTAL.
- LEY N° 29783 LEY DE SEGURIDAD Y SALUD EN EL TRABAJO Y SU REGLAMENTO
- DECRETO SUPREMO N° 005-2017- TR
- DECRETO SUPREMO QUE APRUEBA EL PLAN NACIONAL DE SEGURIDAD Y SALUD EN EL TRABAJO 2017-2021
- LEY N°28806, LEY GENERAL DE INSPECCIÓN DEL TRABAJO Y SU REGLAMENTO
- RESOLUCIÓN SUPREMA N° 021-83- TR
- NORMAS BÁSICAS DE SEGURIDAD E HIGIENE EN OBRAS DE EDIFICACIÓN

MUNICIPALIDAD DISTRITAL DE HUACHOCOLPA
ADJUDICACIÓN SIMPLIFICADA N° 02-2024-MDH/CS-1 (PRIMERA CONVOCATORIA)

- NORMA G.050 SEGURIDAD DURANTE LA CONSTRUCCIÓN DEL REGLAMENTO NACIONAL DE EDIFICACIONES – RNE
- NORMA TÉCNICA CE.010 PAVIMENTOS URBANOS DEL REGLAMENTO NACIONAL DE EDIFICACIONES – RNE.
- NORMA GE.030 CALIDAD EN LA CONSTRUCCIÓN DEL REGLAMENTO NACIONAL DE EDIFICACIONES – RNE
- DECRETO SUPREMO N° 066-2024-EF
- DECRETO SUPREMO QUE AUTORIZA TRANSFERENCIA DE PARTIDAS EN EL PRESUPUESTO DEL SECTOR PÚBLICO PARA EL AÑO FISCAL 2024 A FAVOR DE DIVERSOS GOBIERNOS LOCALES
- DECRETO DE URGENCIA QUE APRUEBA EL PRESUPUESTO DEL SECTOR PÚBLICO PARA EL AÑO FISCAL 2024.
- LEY N° 27444, LEY DEL PROCEDIMIENTO ADMINISTRATIVO GENERAL, SUS MODIFICATORIAS Y NORMAS COMPLEMENTARIAS.
- LEY 27785 LEY ORGÁNICA DEL SISTEMA NACIONAL DE CONTROL Y DE LA CONTRALORÍA GENERAL DE LA REPÚBLICA - COMPETITIVIDAD, FORMALIZACIÓN Y DESARROLLO DE LA MICRO Y PEQUEÑA Y DEL ACCESO AL EMPLEO DECENTE, LEY MYPE.
- REGLAMENTO NACIONAL DE EDIFICACIONES, APROBADO MEDIANTE DECRETO SUPREMO N° 011-2006-VIVIENDA DEL 08.MAY.2006 Y PUBLICADO EL 08.JUN.2006, ASÍ COMO LAS MODIFICACIONES REALIZADAS POSTERIORES A SU PUBLICACIÓN.
- REGLAMENTO DE INSPECCIONES TÉCNICAS DE SEGURIDAD EN2 DEFENSA CIVIL, VIGENTE.
- RESOLUCIÓN DE CONTRALORÍA N° 320-2006-CG DE 03.NOV.2006, NORMAS DE CONTROL INTERNO PARA EL SECTOR PÚBLICO.
- REGLAMENTO DE SEGURIDAD Y SALUD EN EL TRABAJO D.S. N° 009-2005-TR DEL MINISTERIO DE TRABAJO Y PROMOCIÓN DEL EMPLEO
- LEY GENERAL DEL AMBIENTE N° 28611
- LEY N° 27157 DE REGULARIZACIÓN DE EDIFICACIONES DEL PROCEDIMIENTO PARA LA DECLARATORIA DE FÁBRICA Y DEL RÉGIMEN DE UNIDADES INMOBILIARIAS DE PROPIEDAD EXCLUSIVA Y DE PROPIEDAD COMÚN, PUBLICADA EL 20 DE JULIO DE 1999 Y SU REGLAMENTO.
- LEY N° 29090 DE REGULARIZACIÓN HABILITACIONES URBANAS Y DE EDIFICACIONES, PUBLICADA EL 27 DE SEPTIEMBRE DE 2007 Y SU REGLAMENTO EL DS 024-2008 PUBLICADO EL 28/09/2008
- NORMA TIA 942 (CENTROS DE CÓMPUTO).
- NORMA TÉCNICA IEEE 802.11G (REDES INALÁMBRICAS).

IX. LOCALIZACIÓN

La zona de estudio se encuentra localizada en la Institución Educativa N° 542, ubicado en Distrito de Tauribamba, Provincia de Tayacaja y Departamento de Huancavelica. Ver en la **Figura N° 05** la demarcación del área del proyecto.

Localización del Área de Influencia Geográfica Distrital de Huachocolpa



ÁREA DE INFLUENCIA DEL PROYECTO

X. ACCESIBILIDAD

La zona de Tauribamba es accesible partiendo de Huancayo – Huachocolpa con dicho recorrido se puede llegar vía terrestre (automóvil) en un tiempo promedio de 5 horas 33 minutos tal como se muestra la Figura 6.

Accesibilidad del Área de Influencia Geográfica Distrital de Huachocolpa

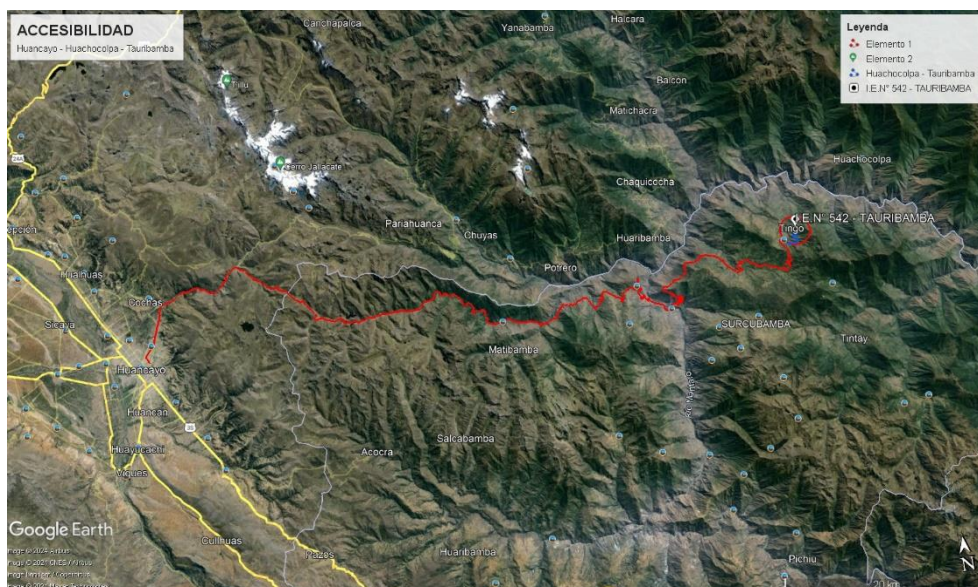

ACCESIBILIDAD AL PROYECTO

XI. LINDEROS Y MEDIDAS PERIMÉTRICAS

El terreno levantado se encuentra limitado por un polígono de forma irregular comprendido con los siguientes linderos:

MUNICIPALIDAD DISTRITAL DE HUACHOCOLPA
ADJUDICACIÓN SIMPLIFICADA N° 02-2024-MDH/CS-1 (PRIMERA CONVOCATORIA)

- Por el frente** : 1 tramo 39.87m, con Calle S/N
- Por la Derecha** : 1 tramo 20.41m, con terreno comunal
2 tramo 14.93m, con terreno comunal
3 tramo 14.04m, con terreno comunal
- Por la Izquierda** : 1 tramo 16.58m, con calle S/N
2 tramo 19.05m, con calle S/N
3 tramo 16.56m, con calle S/N
- Por el Fondo** : 1 tramo 36.83m, con propiedad de Segundo Gamarra
2 tramo 8.72m, con propiedad de Segundo Gamarra
3 tramo 12.19m, con propiedad de Segundo Gamarra

El área según levantamiento Topográfico realizada por la brigada técnica del consultor es de 2,581.113 m2 y el perímetro es de 199.171 ml.

DESCRIPCIÓN DEL TERRENO

El predio de la IE. se encuentra ubicado en un terreno de moderada pendiente, sobre una plataforma en la cual se encuentra edificada la actual infraestructura de tapia y un módulo de ladrillo, esta área tiene una pendiente entre el 10 a 20%.

DATOS INVIERTE.PE:

DESCRIPCION DE PRODUCTOS/ACCIONES	TIPO DE FACTOR PRODUCTIVO	UNIDAD FISICA		TAMAÑO, VOLUMEN U OTRAS UNIDADES REPRESENTATIVAS		COSTO A PRECIO MERCADO
		U.M.	META	U.M.	META	
Construcción de aula de educación Inicial:	INFRAESTRUCTURA	NUMERO DE ESTRUCTURAS FISICAS	1	M2	2,569.45	S/ 1,559,034.60
Construcción de infraestructura académica, administrativa y complementaria						
Implementación de mobiliario de ambientes de gestión administrativa y académica	MOBILIARIO	NUMERO DE MOBILIARIO	133	UND	133	S/ 93,663.39

XIII. DESCRIPCION DE LA INFRAESTRUCTURA Y MOBILIARIO EXISTENTE

1.1. DESCRIPCIÓN DE LA ESTRUCTURA EXISTENTE

Los trabajos relacionados con el levantamiento topográfico del terreno perteneciente a la IE. N° 542–Tauribamba, se efectuó el día 02 de febrero del 2024.

La I.E. N° 542 del Distrito de Tauribamba de la Provincia de Tayacaja, Departamento de Huancavelica, se encuentra ubicado en la Calle S/N, con un área aproximada de 2,581.113 m2(según el levantamiento topográfico), con un área construida de 222.53 m2.

Limites de la I.E. N° 542



LÍMITE DE PROPIEDAD

DISTRIBUCION GENERAL DE LOS BLOQUES EXISTENTES

A continuación, se presenta el plano de las estructuras a demoler estos representan la integridad de la infraestructura actual, los mismos que se encuentran ubicados en el área de superficie plana del terreno, este mismo tiene un único acceso por el lado oeste.

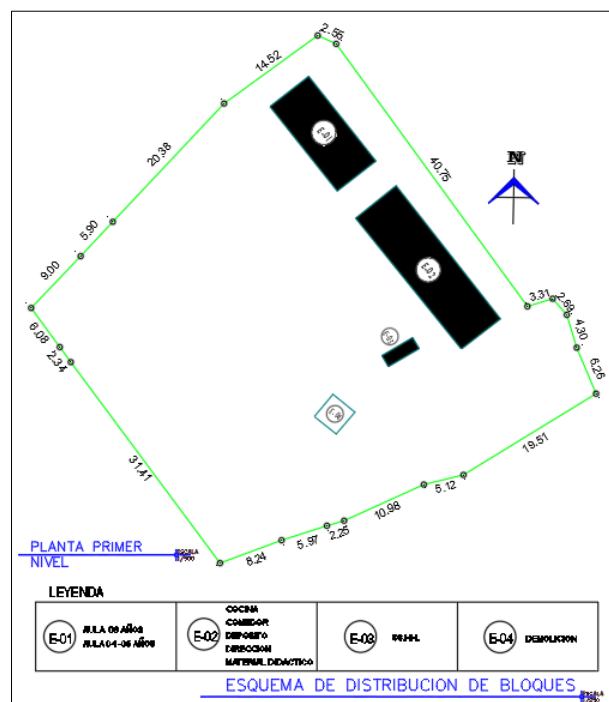

XIV. DESCRIPCIÓN DE LAS ESTRUCTURAS EXISTENTES

BLOQUE N° E-01

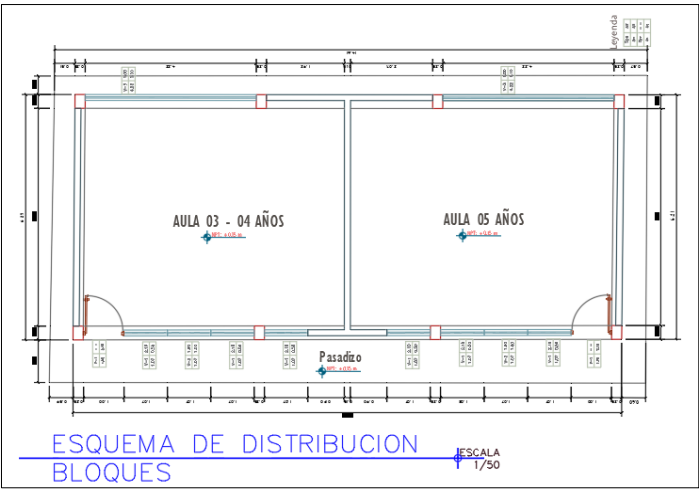
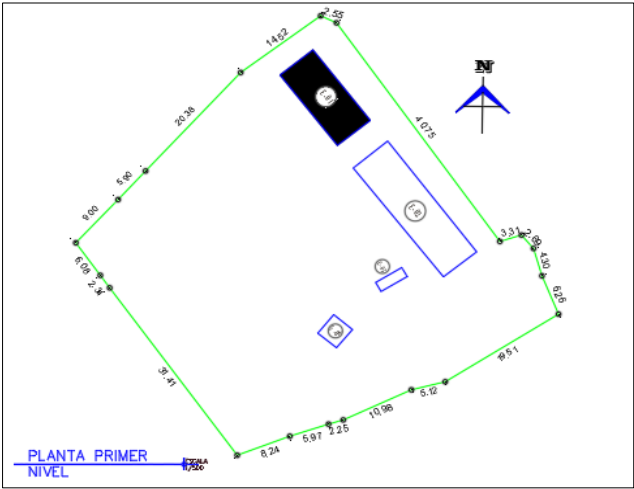

Dimensiones del bloque	Área = 82.79 m2					
Área construida	82.79 (m2)		Perímetro	39.30 (ml)		
Cuadro de Vanos	P-1 (1.00 x 2.10)	02	Puertas	Madera		
	V-1 (1.07 x 0.50)	06	V-1 (1.07 x 1.00)	02	V-3 (4.22 x 1.10)	02
Número de pisos	(01) Nivel					
Ambientes	1 nivel: Aula de 03 y 04 años					
	1 nivel: Aula de 05 años					
Sistema estructural	Albañilería confinada, cobertura de teja andina sobrepuesta en vigas y correas de madera en dos aguas.					
Materiales predominantes de	- <u>Albañilería</u> confinada, en muros del primer nivel - <u>Madera</u> , tijerales de cobertura					
Estructuras colindantes	Por el Sur Este: Bloque N° E-02					
Instalaciones y servicios en funcionamiento	Red de agua	Junta Administradora de Agua y Saneamiento, de la localidad (JASS-Tauribamba).				
	Red de desagüe	No cuenta con Instalaciones sanitarias.				
	Redes eléctricas	Cuenta con redes para alumbrado y tomacorrientes luminaria y cables en buen estado, pero en cantidades insuficientes y mal instaladas expuestas.				
Ambientes						

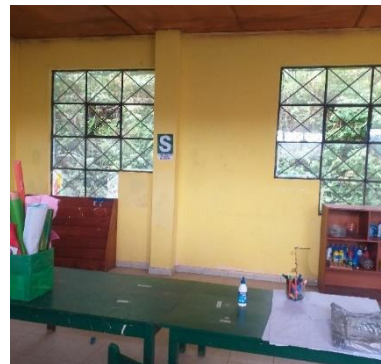

En las imágenes se puede apreciar las condiciones de las aulas en el Bloque N° E-01.

Conclusiones y recomendaciones

El **Bloque N° E-01** presenta un **REGULAR** estado de conservación y funcionalidad, con cobertura de techo de teja andina y cielo raso entramado con triplay, el cual presenta filtraciones de lluvia y desprendimientos, algunas paredes exteriores presentan rajaduras, su acceso a las aulas no cuenta con espacio suficiente para el desplazamiento de los alumnos, cuenta con veredas de 1.00 m y no tiene rampas de acceso para discapacitados, por lo que no cumplen con las Normas Técnicas R.V.M. N°104-2019-MINEDU y A.040 - RNE. (Ver R.M. N° 328-2019-VIV. Art. 9 y 17), así también cabe mencionar que cuenta con 17 años de antigüedad, lo que implicaría mantener la infraestructura remodelando, reforzando y ampliando con rampas y poder cumplir con las características de una infraestructura para sierra, así como de su sistema de seguridad estructural por los múltiples cambios, lo que repercute inadecuadamente en la seguridad y confort de las actividades que en ella se realizan, por lo que se recomienda mantener la infraestructura pero no uso escolarizado, **solo uso de almacenamiento**.

BLOQUE N° E-02

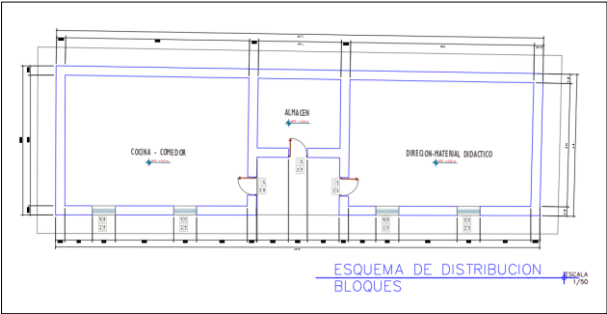
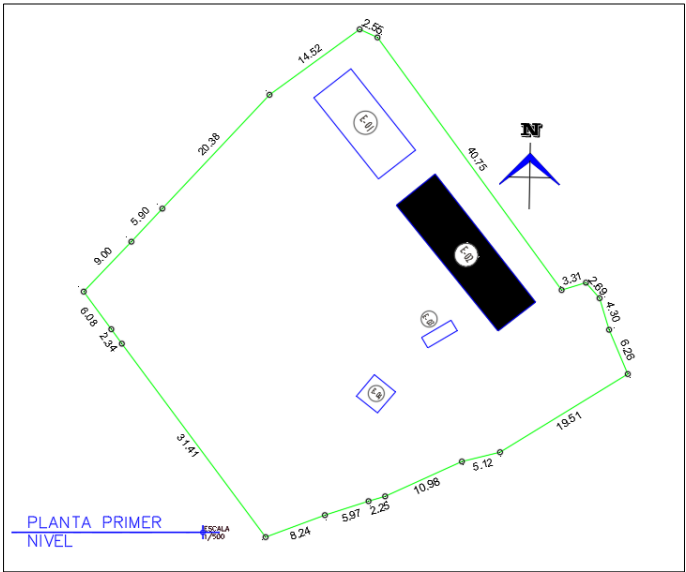

Dimensiones del bloque	Área = 133.60 m2			
Área construida	133.60 (m2)		Perímetro	54.91 (ml)
Cuadro de Vanos	P-2 (1.00 x 2.10)	03	Puertas	Madera
	V-4 (1.00 x 1.50)	04		
Número de pisos	(01) Nivel			
Ambientes	1 nivel: Cocina comedor.			
	1 nivel: Dirección, material didáctico.			
	1 nivel: Almacén.			
Sistema estructural	Material rustico, cobertura de calamina sobrepuesta en vigas y correas de madera a dos aguas.			
Materiales predominantes de	- <u>Piedra y Adobe</u> , en muros del primer nivel. - <u>Madera</u> , tijerales de cobertura.			
Estructuras colindantes	Por el Sur: Bloque N° E-03			
Instalaciones y servicios en funcionamiento	Red de agua	Junta Administradora de Agua y Saneamiento, de la localidad (JASS-Tauribamba).		
	Red de desagüé	No cuenta con Instalaciones sanitarias.		



Redes eléctricas

Cuenta con redes para interruptores, tomacorrientes y luminarias que requieren de mantenimiento.



Ambientes



En las imágenes se puede apreciar las condiciones de los ambientes del Bloque N° E-02.

Conclusiones y recomendaciones

El **Bloque N° E-02** presenta un **DEFICIENTE** estado de conservación y funcionalidad, con cobertura de calamina galvanizada, presenta rajaduras en las paredes, humedad en el techo por filtraciones, desprendimientos de cielo raso por humedad y antigüedad, alturas de piso a techo irreglamentarias, no cuenta con veredas ni rampas, puertas inestables, pisos de cemento pulido y cerámico en mal estado y ambientes inadecuados para uso de cocina y comedor; almacén(Qaliwarma), depósito de material didáctico/área administrativo por tales motivos no cumple con las Normas Técnicas vigentes de "Criterios de Diseño para Locales Educativos de Nivel Inicial", mediante R.V.M. N°104-2019-MINEDU, y A.040 - RNE. (Ver R.M. N° 328-2019-VIV.). Sumado a lo antes mencionado, lo que implicaría mantener la infraestructura remodelando, reforzando y ampliando con rampas, escaleras, lo que sería funcional y espacialmente contraproducente para poder albergar la programación con las características de una infraestructura para sierra, además de que todos los cambios no garantizan la adecuada funcionalidad

MUNICIPALIDAD DISTRITAL DE HUACHOCOLPA
ADJUDICACIÓN SIMPLIFICADA N° 02-2024-MDH/CS-1 (PRIMERA CONVOCATORIA)

dentro del emplazamiento así como de su sistema de seguridad estructural por los múltiples cambios, lo que repercute inadecuadamente en la seguridad y confort de las actividades que en ella se realizan, por lo que se **recomienda su demolición y sustitución**.

BLOQUE N° E-03

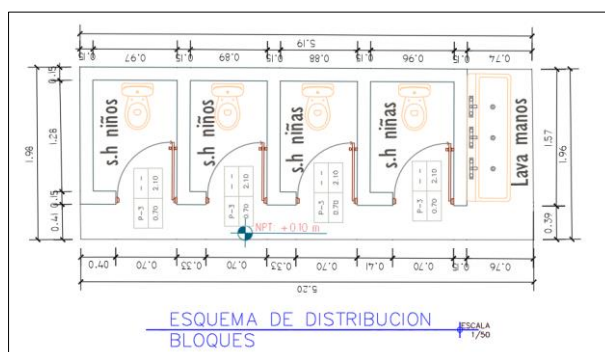
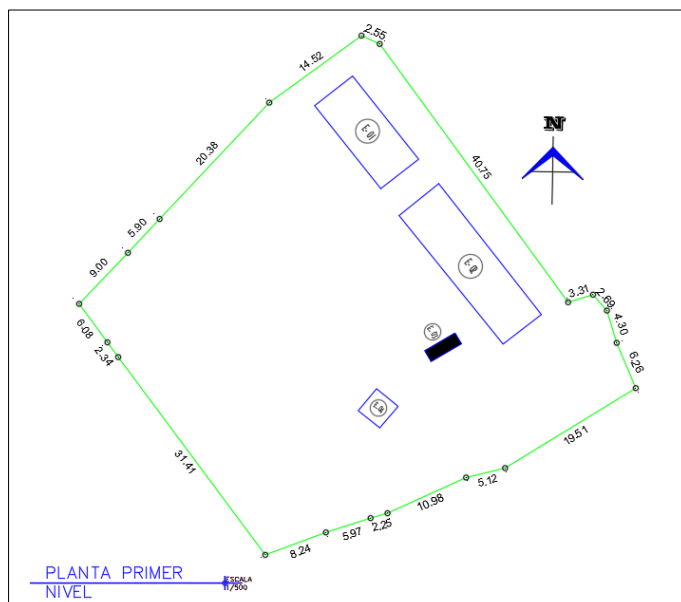

Dimensiones del bloque	Área = 6.99 m ²			
Área construida	6.99 (m ²)		Perímetro	12.03 (ml)
Cuadro de Vanos	P-3 (0.70 x 2.10)	04	Puertas	Madera
Número de pisos	(01) Nivel			
Ambientes	1 nivel: 4 Servicios higiénico.			
Sistema estructural	Albañilería confinada con cobertura de calamina sobre muros y correas de			
Materiales predominantes de construcción	- <u>Albañilería confinada</u> , en muros del primer nivel. - <u>Madera</u> , tijerales de cobertura.			
Estructuras colindantes	Por el Sur: Bloque N° E-04			
Instalaciones y servicios en funcionamiento	Red de agua	Junta Administradora de Agua y Saneamiento, de la localidad (JASS-Tauribamba).		



	Red de desagüé	Las instalaciones sanitarias se encontraron en regulares condiciones, pero no cumple con la norma A.040 – RNE (Pozo Séptico).	
	Redes eléctricas	Esta edificación no cuenta con instalaciones eléctricas por lo que se recomienda su demolición y sustitución.	
Ambientes			
			
			

En las imágenes se puede apreciar las condiciones de los servicios higiénicos del Bloque N° E-03.

Conclusiones y recomendaciones

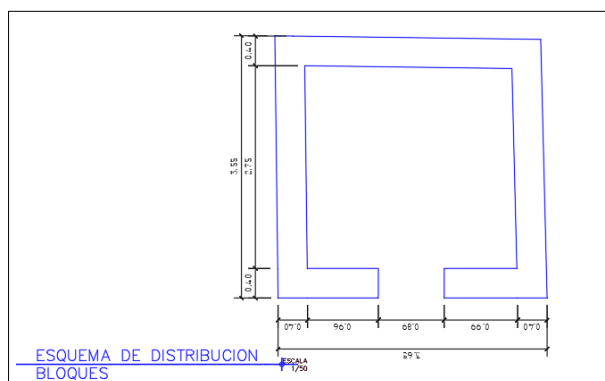
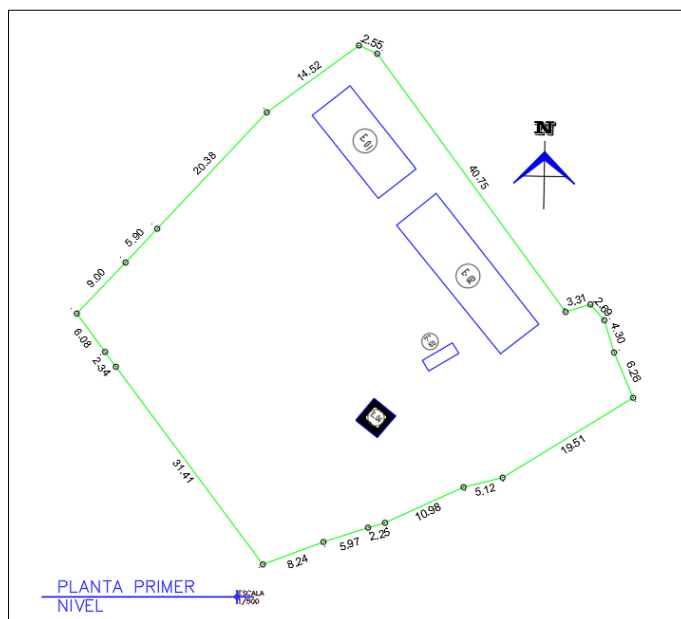

El **Bloque N° E-03** presenta un **DEFICIENTE** estado de conservación y funcionalidad, con cobertura ligera de calamina, no cuenta con ventanas y los SS. HH no cumplen los índices de ocupación, iluminación, y ventilación, sin rampas y acondicionamiento de sus ambientes y aparatos sanitarios para discapacitados, por lo que no cumplen con las Normas Técnicas “Criterios de Diseño para Locales Educativos de Nivel Inicial”, mediante R.V.M. N°104-2019-MINEDU y A.040 - RNE. Por las deficiencias antes mencionadas, lo que repercute inadecuadamente en la seguridad y confort de las actividades que en ella se realizan, se **recomienda su demolición y sustitución**.

BLOQUE N° 4



Dimensiones del bloque	Área = 12.79 m2		
Área construida	0.00 (m2)	Perímetro	14.30 (ml)
Cuadro de Vanos			
Número de pisos	(01) Nivel		
Ambientes	1 nivel: Ambiente para demolición.		
Sistema estructural	Material rustico, cobertura de calamina sobrepuesta en vigas y correas de		



Materiales predominantes de construcción	- <u>Piedra y Adobe</u> , en muros del primer nivel.	
Estructuras colindantes	Por el Norte: Bloque N° E-03	
Instalaciones y servicios en funcionamiento	Red de agua	No cuenta con Red de instalación de Agua.
	Red de desagüe	No cuenta con Instalaciones sanitarias.
	Redes eléctricas	No cuenta con Instalaciones eléctricas.
Ambientes		
		
En las imágenes se puede apreciar el Bloque N° 3-04, el cual se tiene que demoler.		

XV. DESCRIPCIÓN DE SERVICIOS EXISTENTES DEL PREDIO

a) AGUA POTABLE Y DESAGUE

La Institución Educativa N° 542, cuenta con Servicio de conexión de agua potable y desagüe. Asimismo, la red de agua potable, por parte de la JASS de Tauribamba.

b) ENERGIA ELECTRICA

La Institución Educativa N° 542; cuenta con Factibilidad de Servicio de la EPS para una conexión a la red eléctrica monofásica de 220 V, por parte de la Electrocentro. Asimismo, cabe mencionar que también se cuenta con una conexión eléctrica en el predio de la Institución Educativa.

MUNICIPALIDAD DISTRITAL DE HUACHOCOLPA
ADJUDICACIÓN SIMPLIFICADA N° 02-2024-MDH/CS-1 (PRIMERA CONVOCATORIA)

BLOQUE	DESCRIPCIÓN	DIMENSIONES		ÁREA CONSTRUIDA	CUADRO DE VANOS		TIPO DE MATERIAL	SISTEMA ESTRUCTURAL	INSTALACIONES Y SERVICIOS DE FUNCIONAMIENTO			MATERIAL	ESTADO DE CONSERVACIÓN	ANTIGÜEDAD	SUSTENTO TÉCNICO	RECOMENDACIÓN				
		LARGO	ANCHO		DESCRIPCIÓN	CANTIDAD			RED DE AGUA	RED DE DESAGÜE	RED ELÉCTRICA									
E-01	 Aula de 03 y 04 años	6.64m	6.23m	Área: 37.36m2	P-1 (1.00x2.10)	1	P. Madera	Estructura Confinada	No	No	Si	Muro de ladrillo	Regular	17 años	EL SISTEMA ESTRUCTURAL PRESENTE ES EL DE MUROS CONFINADOS, SIN EMBARGO, ESTE SISTEMA ESTRUCTURAL NO ESTÁ PERMITIDO PARA LA CATEGORÍA (A2) Y ZONA SÍSMICA (2) DE LA EDIFICACIÓN DE ACUERDO AL RNE- E030.	AMBIENTE SE PUEDE MANTENER PARA USO NO ESCOLARIZADO, SOLO USO DE ALMACENAMIENTO.				
				Perímetro: 25.74m	V-1 (1.07x0.50)	3	V. Metálica													
					V-2 (1.07x1.00)	2	V. Metálica													
					V-3 (4.22x1.10)	1	V. Metálica													
	Aula de 05 años	6.75m	6.21m	Área: 38.04m2	P-1 (1.00x2.10)	1	P. Madera	Estructura Confinada	No	No	Si	Muro de ladrillo	Regular							
				Perímetro: 25.92m	V-1 (1.07x0.50)	3	V. Metálica													
					V-2 (1.07x1.00)	2	V. Metálica													
					V-3 (4.22x1.10)	1	V. Metálica													
	Cocina - Comedor	8.80m	6.48m	Área: 44.74m2	P-2 (1.00x2.10)	1	P. Madera	Adobe	No	No	Si	Muro de adobe	Malo				30 años	EL SISTEMA ESTRUCTURAL PRESENTE ES EL DE MUROS DE ADOBE, SIN EMBARGO, ESTE SISTEMA ESTRUCTURAL NO ESTÁ PERMITIDO PARA LA CATEGORÍA (A2) Y ZONA SÍSMICA (2) DE LA EDIFICACIÓN DE ACUERDO AL RNE- E030.	DEMOLICIÓN Y REEMPLAZO	
				Perímetro: 30.56m	V-4 (1.00x1.50)	2	V. Metálica													
	Almacén	3.60m	3.03m	Área: 10.82m2	P-2 (1.00x2.10)	1	P. Madera	Adobe	No	No	Si	Muro de adobe	Malo				30 años			
				Perímetro: 13.26m																
	E-02	Dirección - Material Didáctico	8.79m	6.16m	Área: 43.25m2	P-2 (1.00x2.10)	1	P. Madera	Adobe	No	No	Si	Muro de adobe				Malo			30 años
					Perímetro: 29.90m	V-4 (1.00x1.50)	2	V. Metálica												
E-03	Servicio Higiénico	5.20m	1.98m	Área: 6.99m2	P-3 (0.70x2.10)	4	P. Madera	Estructura Confinada	Si	No	Si	Muro de ladrillo	Malo	17 años	EL SISTEMA ESTRUCTURAL PRESENTE ES EL DE MUROS DE ADOBE, SIN EMBARGO, ESTE SISTEMA ESTRUCTURAL NO ESTÁ PERMITIDO PARA LA CATEGORÍA (A2) Y ZONA SÍSMICA (2) DE LA EDIFICACIÓN DE ACUERDO AL RNE- E030.	DEMOLICIÓN Y REEMPLAZO				
				Perímetro: 14.36m																
E-04	Muros de Adobe	3.65m	3.55m	Área: 12.79m2	P-2 (1.00x2.10)			Adobe	No	No	No	Muro de adobe	Malo	30 años	EL SISTEMA ESTRUCTURAL PRESENTE ES EL DE ADOBE, SIN EMBARGO, ESTE SISTEMA ESTRUCTURAL NO ESTÁ PERMITIDO PARA LA CATEGORÍA (A2) Y ZONA SÍSMICA (2) DE LA EDIFICACIÓN DE ACUERDO AL RNE- E030.	DEMOLICIÓN Y REEMPLAZO				
				Perímetro: 14.40m																
Nd	Cerco perimétrico	199.17m	0.1m	H=1.50m	No aplica	No aplica	No aplica	Malla de Acero	No aplica	No aplica	No aplica	Malla Olímpica	Malo	17 años	EL SISTEMA ESTRUCTURAL PRESENTE ES EL DE ADOBE, SIN EMBARGO, ESTE SISTEMA ESTRUCTURAL	DEMOLICIÓN Y REEMPLAZO				

BLOQUE	DESCRIPCIÓN	DIMENSIONES		ÁREA CONSTRUIDA	CUADRO DE VANOS		TIPO DE MATERIAL	SISTEMA ESTRUCTURAL	INSTALACIONES Y SERVICIOS DE FUNCIONAMIENTO			MATERIAL	ESTADO DE CONSERVACIÓN	ANTIGÜEDAD	SUSTENTO TÉCNICO	RECOMENDACIÓN
		LARGO	ANCHO		DESCRIPCIÓN	CANTIDAD			RED DE AGUA	RED DE DESAGÜE	RED ELÉCTRICA					
															NO ESTÁ PERMITIDO PARA LA CATEGORÍA (A2) Y ZONA SÍSMICA (2) DE LA EDIFICACIÓN DE ACUERDO AL RNE- E030	

XVI. METAS DE LA PROPUESTA TECNICA EN INFRAESTRUCTURA

En base a la **RESOLUCIÓN VICEMINISTERIAL N.º 104-2019-MINEDU**, la inversión plantea como propuesta de intervención, que; el programa arquitectónico básico también contemplará la restitución de las edificaciones preexistentes; asimismo que, en todas las intervenciones se considerará el cerco perimétrico, mobiliario y equipamiento de acuerdo al MBR.

Bajo ese contexto, en relación al número de aulas, en el expediente técnico el número de aulas responde al número preexistente de las mismas. Es así que el nivel inicial actualmente funciona con 03 aulas, la intervención considera 03 aulas, dada la cantidad de alumnos matriculados (32 alumnos) y la cantidad de docentes destinados a su educación (03 docentes) en el año 2019 (Fuente: Plataforma Web ESCALE). El número de estudiantes y el número de aulas existentes y propuestas se detallan a continuación:

CUADRO N° 05

NIVEL EDUCATIVO	SECCIÓN	NÚMERO DE NIÑOS MATRICULADOS	NÚMERO DE NIÑOS POR AULA (NORMA TECNICA)*	NÚMERO DE AULAS EXISTENTES	NÚMERO DE AULAS DE LA PROPUESTA TECNICA
INICIAL	1	1	20	1	1
	2	16	20	1	1
	3	17	20	1	1
		34		3	3

Fuente: ESCALE 2024

* Según indica la normativa Resolución Viceministerial N° 307-2019-MINEDU (Polidocente completo - zonal rural 20 alumnos)

MUNICIPALIDAD DISTRITAL DE HUACHOCOLPA
ADJUDICACIÓN SIMPLIFICADA N° 02-2024-MDH/CS-1 (PRIMERA CONVOCATORIA)

A continuación, se presenta un cuadro con las metas de la intervención

ZONA	AMBIENTES	Area Existente (M2)	Area a Demoler (M2)	* Area a Recuperar MBR (M2)
MODULO 1 ADMINISTRATIVO	DIRECCIÓN	0	0	7.65
	HALL	0		11.35
	SALA DOCENTE	0		9.65
	ALMACEN	0		9.56
	SS.HH. MIXTO	0		6.75
	SS.HH. DISCAPACITADOS	0		7.74
	CUARTO DE LIMPIEZA	0		2.35
	TOTAL MODULO 1 - ADMINISTRATIVO			55.05
MODULO 2 SUM - COCINA	SALA DE PSICOMOTRICIDAD - SUM	0	133.6	85.37
	COMEDOR	0		46.82
	DEPOSITO	0		3.23
	DEPOSITO DE ALIMENTOS	0		4.40
	COCINA	0		11.43
	DEPOSITO GENERAL	0		9.81
	TOTAL MODULO 2 - SUM - COCINA		133.6	161.06
MODULO 3 AULAS DE 4 Y 5 AÑOS	AULA 4 AÑOS	82.79	0	72.00
	SS.HH. DAMAS			10.20
	HALL			20.00
	SS.HH. VARONES			9.74
	AULA 5 AÑOS			72.00
	SS.HH. DISCAPACITADOS			8.15
	CUARTO DE LIMPIEZA			6.00
	TOTAL MODULO 2 - SUM - COCINA	82.79	0	198.09
MODULO 4 AULA DE 3 AÑOS - CUNA	AULA 3 AÑOS	0	0	70.00
	VESTIDORES	0	0	14.38
	COMEDOR	0	0	26.40
	TOTAL MODULO 2 - SUM - COCINA			110.78
EXTERIOR	VEREDA EXTERIOR	0	0	175.83
	TANQUE CISTERNA	0	0	8.49
	PATIO DE FORMACION	0	0	213.83
	CERCO PERIMETRICO (ml)	0	0	199.17
	SISTEMA DE EVACUACION PLUVIAL (ml)	0	0	187.06
ÁREA CONSTRUIDA TECHADA M2		82.79	133.60	524.98
ÁREA CONSTRUIDA SIN TECHAR M2		0	0	784.38



Parte de la propuesta de intervención se tiene las siguientes actividades:

XVII. DEMOLICIONES

En base a los documentos mencionado en el numeral I) del presente informe, la Entidad Ejecutora sustenta la demolición integral del local educativo tales como:

- Área construida techada a demoler = 153.38 m².
- Área construida sin techar a demoler = 12.79 m².
- Cerco Perimétrico a demoler = 199.00 ml.

XVIII. METAS DE LA PROPUESTA TECNICA EN MOBILIARIO Y EQUIPAMIENTO

De igual manera, en el expediente técnico se ha considerado la adquisición de mobiliario y equipamiento, teniendo en consideración la Declaración Jurada del Director de la Institución Educativa en el cual detalla el nivel de deterioro del mobiliario y equipo, ocasionado por el Fenómeno del Niño.

Las metas del mobiliario y Equipamiento, se encuentran en mérito a la RM N° 499-2018-MINEDU

XIX. COMPONENTES DE GESTION DE RIESGOS IMPLEMENTADOS EN EL PROYECTO

Acciones a implementar por lluvias

Para darle solución a los riesgos por lluvias, como protección de la infraestructura educativa se han considerando techos a dos aguas con pendientes mínimas, incluyendo vigas canal con sus respectivos montantes de desagüe de aguas pluviales, los que se conectarán a los drenajes instalados en los patios para ser evacuadas a zonas exteriores.

Asimismo, se está considerando cimientos corridos y sobrecimientos sobre los cuales se ubicará el cerco perimétrico, con alturas hasta de 2.40 metros para evitar que los efectos de la humedad y salitre, debiliten o colapsen los muros del cerco perimétrico, ya que en épocas de lluvia pone en riesgo la estabilidad del cerco.

Figura N° 01: Corte de drenaje pluvial a través de canaleta metálica, el cual llega al desagüe pluvial (cuneta)

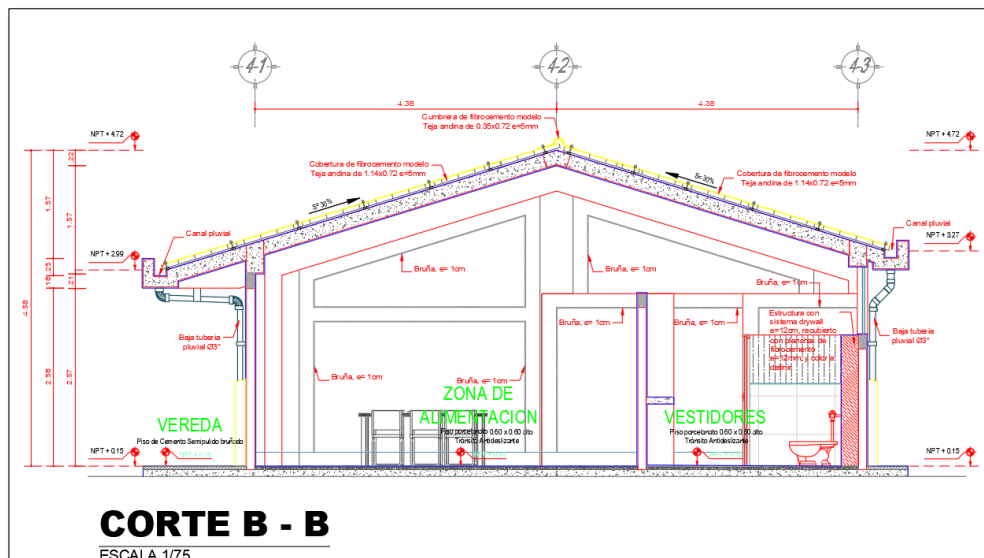

Acciones a implementar por deslizamiento

Para darle una solución al tema de deslizamientos se está proyectando que la entidad pueda generar la explanación con taludes de alturas hasta 4.00 metros y la construcción de banquetas de 2 metros de ancho a lo largo de las zonas que presenta dicho riesgo.

Se identifica en la parte posterior de esta propiedad una zona con pendiente vertical pronunciada y una zona con pendiente menor a 5%.

Figura N° 02: Disposición de Taludes y Banquetas h=4.00m en corte

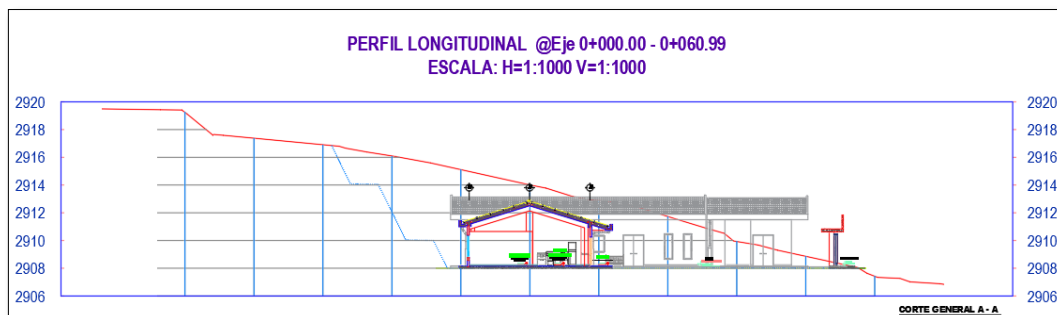

XX. COMPONENTES DEL PROYECTO Y PRESUPUESTO

Los componentes del proyecto son:

01.01	OBRAS PROVISIONALES	S/ 60,481.98
01.02	ESTRUCTURAS	S/ 640,221.21
01.03	ARQUITECTURA	S/ 407,453.02
01.04	SANITARIAS	S/ 80,168.84
01.05	ELECTRICAS	S/ 59,642.36
COSTO DIRECTO		S/ 1,247,967.41
	GASTOS GENERALES (7.5%)	S/ 93,597.56
	UTILIDAD (5.00%)	S/ 62,398.37
SUB TOTAL		S/ 1,403,963.34
	IGV (18%)	S/ 252,713.40
COSTO DE EJECUCIÓN DE OBRA		S/ 1,656,676.74
MOBILIARIO Y EQUIPAMIENTO		S/ 70,735.00
TOTAL, PRESUPUESTO		S/ 1,727,411.74

XXI. PLAZO DE EJECUCIÓN Y DETALLES DE EJECUCIÓN

El plazo de ejecución para la implementación de las metas del proyecto es de 04 meses. (120 días calendarios).

XXII. CONCLUSIONES Y RECOMENDACIONES DE LA PROPUESTA TECNICA

El proyecto es de gran importancia para el desarrollo del distrito ya que, con el mejoramiento de la Infraestructura Educativa, se logrará mejorar la prestación del servicio en la I.E. N° 542, NIVEL INICIAL - LOCALIDAD DE TAURIBAMBA, DISTRITO DE HUACHOCOLPA, PROVINCIA TAYACAJA, DEPARTAMENTO HUANCANELICA".

XXIII. OBLIGACIONES DEL CONTRATISTA

El Contratista será responsable de la calidad ofrecida, ni la suscripción del Acta de Recepción de Obra, ni el consentimiento de la liquidación del contrato de obra, enervan el derecho de LA ENTIDAD a reclamar, posteriormente, por defectos o vicios ocultos, conforme a lo dispuesto por los artículos 40 de la Ley de Contrataciones del Estado y 173 de su Reglamento, el plazo de responsabilidad del CONTRATISTA es de siete (07) AÑOS.

XXIV. REQUISITOS MÍNIMOS DEL CONTRATISTA

- Persona Natural en pleno ejercicio de sus Derechos Civiles y/o Persona Jurídica Legalmente Constituida.
- No estar impedido, sancionado ni inhabilitado para contratar con el estado.
- Se verificará en el registro de proveedores únicos de ejecutor de obras del OSCE.

Los recursos mínimos indicados a continuación serán de cumplimiento obligatorio:

1. EXPERIENCIA DEL POSTOR:

A. Experiencia del Postor en la Especialidad:

Requisito:

El postor debe acreditar un monto facturado acumulado equivalente a una (1) vez el valor referencial de la contratación, en la ejecución de obras similares, durante los 10 años anteriores a la fecha de la presentación de ofertas que se computarán desde la suscripción del acta de recepción de obra.

DEFINICIÓN DE OBRA SIMILAR PARA LA PRESENTE CONTRATACIÓN:

Se considerará obras similares a los siguientes: Mejoramiento y/o ampliación y/o recuperación y/o rehabilitación de obras en edificaciones como: servicio educativo y/o local escolar y/o infraestructura educativa y/o institución educativa y/o comedor universitario y/o comedor municipal: *que contengan la ejecución de las siguientes componentes o partidas:*

Construcciones provisionales y/o obras provisionales

Trabajos preliminares

Estructuras

Obras de concreto armado y/o concreto armado

- Zapatas y/o Zapatas corridas y/o placa de concreto
- Columnas
- Vigas
- Losa aligerada

Arquitectura

- Muros, tabique de albañilería
- Revoques y/o revestimientos y/o enlucidos y/o molduras
- Cielorrasos
- Pisos y pavimentos
- Zócalos y/o Contrazocalos
- carpintería de madera y/o melamina
- carpintería metálica y/o herrería
- Cerrajería
- Vidrios Cristales Y Similares
- Pintura

Instalaciones eléctricas

- salida para electricidad tomacorrientes y/o salidas para instalaciones eléctricas
- Canalizaciones conductos y/o tuberías
- Conductores y/o cables y/o cables de energía en tuberías
- Tableros eléctricos y/o tableros y cuchillas y/o tablero de distribución
- Artefactos y/o artefactos eléctricos

Instalaciones sanitarias

Sistema de agua y ventilación y/o Sistema de agua caliente y/o desagüe y ventilación

- Redes de Derivación y/o redes de distribución
- Accesorios

Sistema de agua fría y contra incendio y/o sistema de agua fría

- salida para agua y/o salida de agua fría con tubería y/o salidas para puntos de agua
- Redes de distribución y/o montaje
- Accesorios y/o llaves y válvulas

Sistema de desagüe pluvial y/o sistema de agua de lluvia y/o sistema de drenaje y/o tubería de bajada y distribución y/o sistema de drenaje pluvial superficial



Acreditación:

La experiencia del postor se acreditará con copia simple de: (i) contratos y sus respectivas actas de recepción de obra; (ii) contratos y sus respectivas resoluciones de liquidación; o (iii) contratos y sus respectivas constancias de prestación o cualquier otra documentación de la cual se desprenda fehacientemente que la obra fue concluida, así como el monto total que implicó su ejecución; correspondientes a un máximo de veinte (20) contrataciones.

2. REQUISITOS DEL PERSONAL CLAVE PROPUESTO PARA LA EJECUCIÓN DE LA OBRA:

El personal clave para la ejecución de la obra no podrá ser sustituido, salvo casos de fuerza mayor debidamente comprobada que se susciten después de la suscripción del Contrato, situación que será comunicada y aprobada por la Sub Gerencia de Infraestructura y Desarrollo Urbano – Rural de la Municipalidad Distrital de Huachocolpa, dentro de los plazos establecidos en el numeral 190.4 del artículo 194 del Reglamento. El reemplazante deberá reunir las experiencias profesionales iguales o superiores a las del profesional reemplazado.

a. RESIDENTE DE OBRA

Nivel Grado o Título	Profesión	Acreditación
Título profesional	Arquitecto o Ingeniero Civil	Documentos para la acreditación de formación académica: dicho requisito de calificación se acreditará para la suscripción del contrato.

Experiencia			
Cargo desempeñado	Tipo de Experiencia	Tiempo de Experiencia	Acreditación de experiencia
Residente y/o jefe de supervisión y/o inspector de obra y/o residente especialista en arquitectura o ingeniería civil y/o supervisor especialista en arquitectura o ingeniería civil	Obras Similares	36 meses en el cargo desempeñado (Computada desde la fecha de la colegiatura).	Copia simple de: (i) contratos y su respectiva conformidad o (ii) constancias o (iii) certificados o (iv) cualquier otra documentación que, de manera fehaciente demuestre la experiencia del personal clave propuesto. Documentos para la acreditación de formación académica: dicho requisito de calificación se acreditará para la suscripción del contrato.

Se considerará como obra similar a: Mejoramiento y/o ampliación y/o recuperación y/o rehabilitación de obras en edificaciones como: servicio educativo y/o local escolar y/o infraestructura educativa y/o institución educativa y/o comedor universitario y/o comedor municipal.

Acreditación:

De conformidad con el numeral 49.3 del artículo 49 y el literal e) del numeral 139.1 del artículo 139 del Reglamento este requisito de calificación se acredita para la suscripción del contrato.

Nota:

Cabe señalar que la colegiatura y habilitación de los profesionales propuestos se requerirá para el inicio de su participación efectiva en el contrato.

3. EQUIPOS Y MAQUINARIAS

Todos los equipos y maquinarias necesarios para la ejecución satisfactoria de los trabajos a realizar, deberán llevarse a obra en forma oportuna y no podrán retirarse de la misma salvo autorización escrita del Supervisor, que no podrá negarla sin justa razón.

Las pérdidas o daños causados a los equipos y maquinarias durante la ejecución de las obras, corren por cuenta del Contratista.

Si el Supervisor demuestra que los equipos, maquinarias, herramientas y andamiajes son insuficientes o inapropiados para asegurar la calidad de la obra y el cumplimiento de los plazos, el Contratista está obligado a efectuar enmiendas y/o adiciones necesarias, por su cuenta y costo.

EQUIPO MÍNIMO

La Relación de Equipo mínimo será conforme al siguiente detalle:

ITEM	DESCRIPCIÓN	UNIDAD	CANT.
01	COMPACTADOR VIBRATORIO TIPO PLANCHA 4 HP	Und.	1.00
02	MEZCLADORA DE CONCRETO DE 9 - 11p3	Und.	1.00
03	SOLDADORA ELECTRICA MONOFASICA ALTERNA 225 A	Und.	1.00
04	CAMION VOLQUETE 10 m3	Und.	1.00
05	CARGADOR SOBRE LLANTAS 125 HP 2.5 yd3	Und.	1.00
06	VIBRADOR DE CONCRETO 4 HP 2.40"	Und.	1.00
07	COMPRESORA NEUMATICA 93 HP 335-375 PCM	Und.	1.00
08	MARTILLO NEUMATICO - 25/ 29 kg	Und.	1.00
09	TRACTOR DE ORUGAS DE 140-160 HP	Und.	1.00
10	ESTACION TOTAL	Und.	1.00
11	NIVEL TOPOGRAFICO CON TRIPODE	Und.	1.00

Acreditación:

De conformidad con el numeral 49.3 del artículo 49 y el literal e) del numeral 139.1 del artículo 139 del Reglamento este requisito de calificación se acredita para la suscripción del contrato.

- ✓ El equipo propuesto puede ser propio, arrendado o con compromiso del arrendamiento.
- ✓ Copia de documentos que sustenten la propiedad, la posesión, el compromiso de compra venta o alquiler u otro documento que acredite la disponibilidad y/o cumplimiento de las especificaciones del equipamiento requerido
- ✓ El equipo mínimo exigible requerido en las presentes bases y propuesto por el postor ganador de la buena pro, será verificado por el área encargada de suscribir el contrato, con el motivo de comprobar las características técnicas deberán ser acreditado con copia simple de comprobantes (autorizados por la SUNAT), compra y venta de bien ofertado u otro documento que acredite la propiedad y la operatividad del mismo.

El Comité se reserva el derecho de verificar la autenticidad de los documentos en el momento que lo vea por conveniente.

XXV. CONDICIONES DE LOS CONSORCIOS:

De conformidad con el numeral 49.5 del artículo 49 del Reglamento, se incluye lo siguiente:

- El número máximo de consorciados es de 02 consorciados.
- El porcentaje mínimo de participación de un consorciado es de 10%
- El porcentaje mínimo de participación en la ejecución del contrato, para el integrante del consorcio que acredite mayor experiencia, es de 90%

XXVI. EJECUCIÓN DE LA OBRA

El Contratista ejecutará la Obra en estricto cumplimiento del Expediente Técnico. Los materiales, herramientas y Mano de Obra, serán tomando en consideración lo definido en el expediente técnico. Asimismo, el contratista y la Entidad deberán tomar como base las consideraciones de la Ley de Contrataciones del Estado y su Reglamento, incluidas sus Modificatorias.

Los criterios de diseño involucrarán, sin excepción, las mejores prácticas de ejecución de Obras, empleando procedimientos constructivos de calidad, equipos y técnicas de última generación acordes con las tecnologías vigentes y con la consideración que se trata de un establecimiento de atención al público, a fin de asegurar un producto de calidad, estando sujetos a la aprobación y plena satisfacción de la Entidad.

Por otra parte, los procedimientos de construcción reflejan la suposición básica que el Contratista es el especialista y conoce las prácticas de construcción y equipamiento de establecimientos de atención al público.

Todo procedimiento constructivo indicado será de primera calidad, estará sujeto a la aprobación de la Entidad, quien tiene además el derecho de rechazar aquel que no cumpla con los estándares utilizados en infraestructura.

XXVII. OBLIGACIONES DEL CONTRATANTE

1. ENTREGA DEL TERRENO

La ENTIDAD comunicará dentro de los diez (10) días siguientes a la firma del contrato, el día que tendrá lugar la Entrega del Terreno de la obra. El Supervisor designado por la ENTIDAD y/o representantes de la ENTIDAD efectuarán la entrega del Terreno.

2. DOCUMENTOS PARA LA EJECUCIÓN

La Entidad pondrá a disposición del Contratista un juego de planos y Bases, así como los demás documentos necesarios para la ejecución de las obras, en CDs y en medio físico. Sin embargo, el Contratista podrá obtener copias adicionales contra el pago respectivo.

XXVIII. OBLIGACIONES DEL CONTRATISTA

1. PERSONAL

El Contratista deberá indicar los nombres de los profesionales que serán los responsables de la dirección de la obra, la que deberá estar siempre a cargo de una persona responsable (Residente).

El Contratista empleará obligatoriamente a los profesionales propuestos para la Dirección Técnica de la Obra, salvo que la Supervisión solicite su sustitución.

El Contratista deberá emplear personal técnico calificado, obreros especializados y demás personal necesario para la correcta ejecución de los trabajos.

El Contratista tiene la obligación de reemplazar el personal no competente o no satisfactorio, de acuerdo a las órdenes del Supervisor.

MUNICIPALIDAD DISTRITAL DE HUACHOCOLPA
ADJUDICACIÓN SIMPLIFICADA N° 02-2024-MDH/CS-1 (PRIMERA CONVOCATORIA)

El Contratista tiene la obligación de suministrar a los trabajadores las condiciones más adecuadas de salubridad e higiene, así como dar el debido cumplimiento a lo dispuesto en el Decreto Supremo N° 001-98-TR, y sus normas complementarias y modificatorias.

El Contratista tiene la obligación de velar por la seguridad de los trabajadores durante la ejecución de todos y cada uno de los trabajos brindando el equipo y material necesario para tal efecto.

El Contratista deberá suministrar en los intervalos que prescriba el Supervisor o la Entidad, la nómina detallada de todo el personal superior y de los obreros que están empleados a la fecha del Informe.

Se deberá presentar un cuadro de actividades programadas para la correcta ejecución de la obra, firmada por el residente propuesto.

El Contratista no podrá modificar el listado de personal profesional designado a la obra y consignado en su propuesta sin el consentimiento previo y por escrito de la Entidad

2. SEGURIDAD

El Contratista está obligado a tomar todas las medidas de seguridad necesarias para evitar peligros contra la integridad, la vida y la propiedad de las personas, instituciones o firmas durante la realización del proyecto. En este sentido deberá dotar a su personal, de los equipos y herramientas pertinentes para la realización de todos los trabajos, quedando terminantemente prohibido la realización de trabajos en circuitos energizados para ello se deberá el Contratista contará con implementos de seguridad según NG – 050.

El incidente o accidente resultante de la inobservancia de esta obligación, correrá únicamente por cuenta del Contratista.

El Contratista está obligado a hacer notar a la ENTIDAD, por escrito e inmediatamente, cuando se haya dado una orden que va contra las medidas de seguridad, a fin de tomar conocimiento, lo cual no lo exime de asumir la responsabilidad exclusiva por cualquier resultado dañoso.

El Contratista está obligado a hacer notar a la ENTIDAD, por escrito e inmediatamente, cuando se haya dado una orden que va contra las medidas de seguridad, a fin de tomar conocimiento, lo cual no lo exime de asumir la responsabilidad exclusiva por cualquier resultado dañoso.

El contratista deberá aplicar la NORMA ISO 45001 "SISTEMAS DE GESTIÓN DE SALUD Y SEGURIDAD EN EL TRABAJO - REQUISITOS Y ORIENTACIÓN PARA EL USO", siendo este un estándar elaborado conforme a las mejores y novedosas prácticas de seguridad y salud en el trabajo.

3. MATERIALES Y EQUIPOS

Todos los materiales y equipos destinados a la Obra, deberán cumplir con las características técnicas exigidas en las Bases y se deberán someter a los ensayos necesarios para verificar sus características.

Se podrán aceptar otras propiedades o calidades especificadas y/o normas indicadas en las Bases que sean similares o equivalentes mientras que se ajusten a especificaciones y/o normas reconocidas, que aseguren una calidad igual o superior a la indicada y siempre que el Contratista aporte la documentación y demás elementos de juicio que permitan evaluar el cumplimiento de las exigencias establecidas en las Bases y que los cambios propuestos no alteren las especificaciones técnicas de la obra, siempre que este represente una ventaja técnica y económica que lo justifique.

La ENTIDAD se reserva el derecho de rechazar la lista de materiales propuesta por el Contratista, si éstos no concuerdan con lo estipulado en las Bases.

Correrán por cuenta del Contratista las muestras de materiales requeridos por el Supervisor.

Asimismo, correrán por cuenta del Contratista los ensayos necesarios para verificar la calidad de los materiales y las pruebas de los equipos.

La aprobación de los materiales y/o de los equipos por el Supervisor no libera al Contratista de su responsabilidad sobre la calidad de los materiales y/o equipos.

XXIX. ALCANCES E INSTALACIONES TEMPORALES

El Contratista deberá, contemplar a su costo cualquier alquiler y/o acondicionamiento temporal que pudiera necesitar para la ejecución de la obra, así mismo será responsable de cualquier perjuicio que ocasione como consecuencia de esta obligación.

TAREAS EN HORAS EXTRAORDINARIAS

Cuando por distintas circunstancias sea necesario efectuar tareas fuera de la jornada normal de trabajo o en días feriados el Contratista deberá solicitar autorización al Supervisor con cuarenta y ocho (48) horas de anticipación a la iniciación de las mismas, tiempo del cual dispondrá el Supervisor lo necesario para su control.

En los casos en que estas situaciones sean imprevistas o que exista peligro, el Contratista podrá realizar las tareas imprescindibles en horas extraordinarias, pero deberá comunicarlo al Supervisor inmediatamente antes de su iniciación.

En cada caso el Supervisor procederá a dejar constancia en el Cuaderno de Obra de la situación y de su autorización o denegación según corresponda, para la ejecución de las horas extraordinarias.

En todos los casos, salvo los que tuvieran origen en orden expresa de la ENTIDAD, correrán por cuenta del Contratista los recargos de jornales por horas extraordinarias de su personal.

XXXI. LETREROS INFORMATIVOS

El Contratista proveerá, montará y mantendrá letreros informativos según el modelo que entregará la ENTIDAD.

El letrero a ser colocado será el indicado en el presupuesto contratado.

Dentro del letrero en la parte correspondiente, deberá destacarse claramente que la presente obra es financiada con los recursos que se mencionan en el Contrato, detallándolos.

El Contratista deberá tener colocado el letrero de obra, dentro de los quince (15) días de la orden de iniciación de los trabajos, así mismo deberá anexar el plano de señalización de letreros informativos

XXXII. ACCIDENTES – NOTIFICACIONES

El Contratista proveerá, en el lugar de la obra, de todo el equipo y servicio que fuera necesario para proporcionar primeros auxilios al personal accidentado como consecuencia de la ejecución de la obra. Dentro de las veinticuatro (24) horas, después de ocurrido un accidente o de otro acontecimiento, del que resultara o que pudieran resultar daños a persona o propiedades de terceros y que fueran consecuencia de alguna acción u omisión del Contratista o cualquiera de sus empleados, durante la ejecución del trabajo bajo el Contrato, el Contratista deberá enviar un informe escrito de tal accidente o acontecimiento a la ENTIDAD por medio del Supervisor describiendo los hechos en forma precisa y completa para conocimiento, lo cual no exime al Contratista de ser exclusivo responsable de los daños personales o materiales que se ocasionen.

Asimismo, el Contratista deberá remitir inmediatamente a la ENTIDAD por medio del Supervisor, copias de cualquier comparendo, citación, notificación y otro documento oficial recibido por el Contratista en relación con cualquier causa y con cualquier acto, que fuera consecuencia de la ejecución de la obra contratada para conocimiento, lo cual no exime al Contratista de ser exclusivo responsable de las sanciones que se pudieran derivar de su incumplimiento.

Nada de lo aquí incluido, eximirá al Contratista de la formulación de los informes oficiales sobre los accidentes, que sean requeridos por la ENTIDAD o por cualquier otra Autoridad competente.

XXXIII. RESPONSABILIDAD POR MATERIALES

La ENTIDAD no asume ninguna responsabilidad por pérdida de materiales o herramientas del Contratista.

XXXIV. RETIRO DE EQUIPOS O MATERIALES

Cuando sea requerido por la ENTIDAD, el Contratista deberá retirar de la Obra, el equipo o material excedente que no vaya a ser utilizado en el trabajo, todo costo que se genere a la Entidad por incumplir esta obligación será de cargo del Contratista.

Con el objeto de evitar interferencias en la ejecución de la construcción total. Si hubiese alguna interferencia deberá comunicarla por escrito a la ENTIDAD. En caso de comenzar el trabajo sin hacer esta comunicación, y de surgir complicaciones al realizar los trabajos correspondientes a los diferentes proyectos, su costo será asumido por el Contratista.

Si el Contratista durante la construcción del Edificio necesita usar energía eléctrica, o agua, deberá hacerlo asumiendo por su cuenta los riesgos y gastos que se ocasionen el empleo de tal energía, así como las sanciones que se impongan por cualquier mal uso de dichos servicios.

Al terminar el trabajo se deberá proceder a la limpieza de los desperdicios que existen, ocasionados por materiales y equipos empleados en la ejecución de su trabajo.

Todas las salidas a los terminales de tubos que deban permanecer abiertos durante la construcción, deben ser taponeados según normas.

En caso de resolverse el Contrato, el Contratista deberá retirar los materiales, insumos, herramientas y demás que hayan quedado en la obra, en el plazo de cinco (05) días de efectuado el inventario de obra, en caso de no cumplir con esta obligación la ENTIDAD procederá a retirar de la obra dichos bienes con cargo a las valorizaciones, liquidación y/o garantías que tuviera pendientes el Contratista, y será de responsabilidad del Contratista cualquier pérdida, robo o detrimento de dichos bienes, no procediendo ningún tipo de pago o reconocimiento a favor del Contratista por los bienes dejados en obra, por tratarse de un contrato a suma alzada.

Metrados Referenciales y Costos Unitarios de Obra Civil

Los metrados de Obra Civil muestran detalladamente las cantidades de obra, para cada una de las categorías de construcción, las cuales se toman en el presente capítulo del estudio, para estimar el presupuesto de Inversión necesaria.

Presupuesto Referencial de Obra Civil

El costo estimado para la obra, se desarrolla teniendo como base los materiales especialmente determinantes como son los de acabados e instalaciones.

XXXV. FOTOGRAFÍAS Y FILMACIONES

El Contratista deberá obtener y suministrar información fotográfica y en vídeo en CD de la evolución de la obra, todas las fotografías serán en color de tamaño 12 x 15 cm. Aproximadamente con indicación marginal de lo que representan.

XXXVI. DOCUMENTACIÓN TÉCNICA

El Contratista se obliga a realizar el Estudio Definitivo, el Replanteo de Obra, la Ingeniería, y planos definitivos generales y de detalle de todas las instalaciones del Proyecto, las modificaciones de estructuras, instalaciones, elementos y/o partes tal como se proyecta en su ejecución, conforme a lo previsto en el Cronograma de Ejecución del Proyecto.

MUNICIPALIDAD DISTRITAL DE HUACHOCOLPA
ADJUDICACIÓN SIMPLIFICADA N° 02-2024-MDH/CS-1 (PRIMERA CONVOCATORIA)

Se observará el inicio de los trabajos que no cuenten con la documentación requerida, previamente aprobada por el Supervisor.

Dicha documentación, sean planos, memorias de cálculo, planillas, solicitudes de autorización, etc. será presentadas con una anticipación no inferior a diez (10) días hábiles, respecto a la fecha prevista para la ejecución de los respectivos trabajos, sean éstos en obra o en taller conforme a las previsiones del Plan de Trabajo, salvo que las Especificaciones Técnicas prevean otro plazo.

Toda la documentación se presentará en original y dos (2) copias en las escalas, carátulas y numeración requerida por el Supervisor. Deberán estar debidamente dobladas y encarpetadas.

La aprobación que preste el Supervisor a toda la documentación técnica no eximirá al Contratista de su responsabilidad por la correcta ejecución de los trabajos.

Al concluir la obra y en un plazo de treinta (30) días después de la recepción de la obra, el Contratista deberá editar y entregar al Supervisor en original y tres (3) copias el Expediente Técnico Final Conforme a Obra, conformado por Memoria Descriptiva, Especificaciones Técnicas, Inventario Físico y Valorizado, Cálculos Justificativos y Planos.

XXXVII. OBLIGACIONES DEL SUPERVISOR CONTRATADO POR LA ENTIDAD

La ENTIDAD contratará los servicios de un profesional o firma consultora para que realice las labores de Supervisión de la Obra en calidad de Supervisor, para lo cual le delegará todas las atribuciones y consiguientes obligaciones previstas en la documentación que integra las presentes Bases y el Contrato a suscribir, siendo el Supervisor el encargado de velar por la correcta y oportuna ejecución de la obra, como ojos y oídos de la Entidad en Obra, por lo que está obligado a comunicar inmediatamente a la Entidad cualquier hecho que considere lesivo a los intereses de la ENTIDAD, bajo apercibimiento de ser solidariamente responsable con el Contratista por los retrasos y/o daños y perjuicios que se ocasionen.

XXXVIII. ÓRDENES DE PAGO

ORDEN DE PAGO PARA VALORIZACIONES MENSUALES

El valor del pago mensual del Contrato ejecutados durante el mes en cuestión será:

- El monto acumulado por los trabajos ejecutados hasta la fecha.
- Menos el total facturado por trabajos ejecutados hasta el mes anterior.
- Menos la amortización de los adelantos otorgados, si los hubiera, de acuerdo a los porcentajes establecidos.
- Menos cualquier otra retención o penalidad que sea necesario aplicar según lo previsto en estos términos de referencia o en el Contrato.

Tomando en cuenta el valor resultante se extenderá la orden de pago mensual. Las estimaciones del progreso de los trabajos pueden ser reajustadas conforme se efectúen las estimaciones finales. La inclusión de cualquier trabajo o material en las estimaciones de pagos mensuales, no deberá ser interpretada como aceptación de tal trabajo o material y en consecuencia no impedirá el rechazo de aquel trabajo, así estuviera cancelado parcialmente, si se descubre que el mismo no está en estricto acuerdo con las especificaciones. Este rechazo incluirá también el trabajo posteriormente ejecutado, si hay secuencia de dependencia. Todos los equipos instalados, materiales y trabajos comprendidos en los pagos mensuales ejecutados, serán considerados como propiedad de la ENTIDAD, pero esta disposición no libera al Contratista de la responsabilidad total del mantenimiento hasta la conclusión del Contrato.

ORDEN DE PAGO PARA LA VALORIZACIÓN DE LA LIQUIDACIÓN FINAL

Con la previa autorización del Supervisor, la valorización de la Liquidación Final de Pago confeccionado, conforme lo indicado en el numeral 21 de las disposiciones finales, seguirá el trámite de aprobación final y pago por la ENTIDAD.

XXXIX. RECEPCIÓN DE LA OBRA

A la terminación de la obra o cuando se considere conveniente por la ENTIDAD y luego de una inspección conjunta entre representantes de la ENTIDAD, del Supervisor y del Contratista, si no existen observaciones con relación a la calidad y terminación de la Obra y estén en funcionamiento todos los sistemas y equipos que la conforman, se procederá a la Recepción, suscribiéndose el Acta correspondiente, en la que se indicará claramente el estado final de la obra. En caso que LA ENTIDAD crea necesario contar con parte de la infraestructura ejecutada antes del término total de la obra, LA ENTIDAD podrá disponer la **RECEPCIÓN PARCIAL** de la misma de acuerdo a lo indicado en el numeral 6) del Artículo 208° del Reglamento de la Ley de Contrataciones del Estado.

El Contratista proporcionará al Comité de Recepción un juego completo de los planos de replanteo para facilitar la verificación de la culminación de la obra y demás documentos, sin perjuicio de su obligación de presentarlo nuevamente en la liquidación de la obra.

El Comité no recepcionará la obra sin verificar el funcionamiento satisfactorio de todos los equipos y sistemas que conforman la obra, usándose energía eléctrica y abastecimiento de agua conectados a los servicios públicos correspondientes.

XL. RESPONSABILIDAD ANTE TERCEROS

El Contratista será directo responsable de las consecuencias causadas por deficiencia o Negligencia durante la ejecución de la obra, como la afectación a terceros o a las propiedades de éstos, por responsabilidad civil.

XLI. RESPONSABILIDAD DEL CONTRATISTA

La Responsabilidad del contratista por la calidad ofrecida y por los vicios ocultos de la obra ejecutada, es de ocho (08) años, contado a partir de la conformidad de la recepción total o parcial de la obra, según corresponda, de conformidad al Artículo 40° de la Ley de Contrataciones del Estado, aprobado por Ley N° 30225.

El contratista es el responsable de la calidad ofrecida en la ejecución de la obra (destrucción total o parcialmente, por razones imputables al contratista) por un plazo de ocho (08) años computados partir de la conformidad de la recepción total o parcial de la obra otorgada por la Entidad.

El contratista es el responsable por la calidad ofrecida y por los vicios ocultos de los bienes en general serán de dos (02) años contados a partir de la conformidad otorgada. La cual se acreditará mediante una declaración jurada.

XLII. DERECHOS LEGALES IRRENUNCIABLES DEL CONTRATANTE

La ENTIDAD no podrá ser privada o impedida, en virtud de cualquier medición, cálculo o valorización, realizados antes o después de la terminación y aceptación de la Obra y de los pagos correspondientes efectuados, de verificar las características de calidad de los materiales utilizados, las condiciones de la obra ejecutada y el verdadero monto reembolsable al Contratista, ni de demostrar que tales mediciones, cálculos o valorizaciones estuvieran incorrectos o que los materiales y la obra no estuviesen de acuerdo con las estipulaciones del Contrato.

La ENTIDAD no podrá ser privada ni impedida, no obstante, la existencia de dichas mediciones, cálculos, valorizaciones y pagos realizados, de su derecho de recuperar del Contratista, de sus garantías o por cualquier otro medio, el importe de los daños que considere ocasionados por no haber cumplido el Contratista con lo establecido en los Documentos de Contrato.

La aceptación por parte del Supervisor, o cualquier pago efectuado en concepto de aceptación de una parte o la totalidad de la Obra, cualquier tiempo transcurrido o cualquier posición adoptada por el Supervisor, no podrán significar una renuncia a los derechos legales de la ENTIDAD sobre cualquier parte del Contrato, o de cualquier potestad o derecho de Indemnización.

XLIII. DE LA RECEPCIÓN DE OBRA

No estará permitida la recepción parcial de secciones terminadas de las obras, de conformidad con el artículo 208 del Reglamento de la Ley de Contrataciones del Estado, aprobado mediante Decreto Supremo N° 344-2018-EF.

XLIV. SUBCONTRATACION

La Entidad indica que **ESTARÁ PROHIBIDA** la subcontratación, de acuerdo a lo señalado en el artículo 35 de la Ley de Contrataciones del Estado.

XLV. PENALIDADES

En caso de retraso injustificado del contratista en la ejecución de las prestaciones objeto de la contratación, la ENTIDAD le aplicara automáticamente una penalidad por mora por cada día de atraso, de acuerdo a lo dispuesto en el artículo 162 del Reglamento de la Ley de Contrataciones del Estado.

XLVI. OTRAS PENALIDADES Y MULTAS

La Entidad puede establecer penalidades distintas a la mencionada en el numeral precedente, siempre y cuando sean objetivas, razonables, congruentes y proporcionales con el objeto de la contratación. Para estos efectos, se deben incluir en la sección específica de las bases los supuestos de aplicación de penalidad, la forma de cálculo de la penalidad para cada supuesto y el procedimiento mediante el cual se verifica el supuesto a penalizar.

Estos dos tipos de penalidades se calculan en forma independiente y pueden alcanzar cada una un monto máximo equivalente al diez por ciento (10%) del monto del contrato vigente.

Asimismo, la ENTIDAD ha considera la aplicación de otras penalidades según lo establece el Artículo 163 del Reglamento de la Ley de Contrataciones del Estado. **Las penalidades en tanto por mil del monto del contrato**, se describen en la siguiente tabla:

N°	INFRACCIÓN	UNIDAD	Monto	Procedimiento
1	No cumple con proveer con el personal establecido en su oferta.	Por día *	* 0.10% x MCE	Según informe del inspector o supervisor de la obra, según corresponda
2	No cuenta con materiales necesarios en obra de acuerdo a su Calendario de Adquisición de Materiales y restitución del equipo mínimo ofertado.	Por día *	* 0.05% x MCE	Según informe del inspector o supervisor de la obra, según corresponda
3	Emplea materiales y equipos en obra no autorizados previamente por el Inspector y/o Supervisor.	Por ocurrencia	* 0.05% x MCE	Según informe del inspector o supervisor de la obra, según corresponda
4	No cumple en recoger el desmonte y efectuar la limpieza de la zona de trabajo dentro de los plazos establecidos en el cuaderno de obra o mediante carta.	Por día *	* 0.05% x MCE	Según informe del inspector o supervisor de la obra, según corresponda
5	El residente no se encuentra en obra sin haber justificado su ausencia ante el Inspector y/o Supervisor.	Por día *	* 0.10% x MCE	Según informe del inspector o supervisor de la obra, según corresponda
6	No cumple en colocar y mantener la señalización de la zona de trabajo y/o mantener los puentes peatonales y/o vehiculares en la zona de trabajo.	* Por cada punto de trabajo	* 0.05% x MCE	Según informe del inspector o supervisor de la obra, según corresponda
7	No cumple con realizar las medidas de mitigación ambiental indicadas en el estudio de Impacto Ambiental.	Por ocurrencia	* 0.05% x MCE	Según informe del inspector o supervisor de la obra, según corresponda
8	El personal del contratista no cuenta con uniformes y equipos de protección personal completos.	Por día *	* 0.05% x MCE	Según informe del inspector o supervisor de la obra, según corresponda

MUNICIPALIDAD DISTRITAL DE HUACHOCOLPA
ADJUDICACIÓN SIMPLIFICADA N° 02-2024-MDH/CS-1 (PRIMERA CONVOCATORIA)

9	No reporta los accidentes de trabajo de acuerdo a lo estipulado en la Ley 29783 – Ley General de Seguridad y Salud en el Trabajo y su Reglamento de Seguridad y Salud en el Trabajo – D.S. N° 005-2012-TR	Cada accidente	* 0.05% x MCE	Según informe del inspector o supervisor de la obra, según corresponda
10	No cumple con lo estipulado en el Reglamento Nacional de Edificaciones Norma G. 050.	Por ocurrencia	* 0.10% x MCE	Según informe del inspector o supervisor de la obra, según corresponda
11	No cumple con las responsabilidades de pago oportuno del salario de acuerdo a la oferta económica a su personal, incluyendo los beneficios sociales de acuerdo con la Ley, evidenciado por reclamos de su personal ante LA ENTIDAD.	Por cada trabajador	* 0.10% x MCE	Según informe del inspector o supervisor de la obra, según corresponda
12	Demora en el término del levantamiento de observaciones durante la ejecución de la obra formuladas por el Supervisor.	Por ocurrencia	* 0.10% x MCE	Según informe del inspector o supervisor de la obra, según corresponda
13	No permanencia del cuaderno de obra, en la obra y/o no tiene al día el cuaderno de obra.	Por ocurrencia	* 0.05% x MCE	Según informe del inspector o supervisor de la obra, según corresponda
14	No presentar valorización dentro de los plazos establecidos en el contrato.	Por ocurrencia	0.20% x MCE	Según informe del inspector o supervisor de la obra, según corresponda
15	Cuando el personal del plantel profesional clave permanece menos de cinco (05) días calendario y esta falta permanece el contratista tiene la obligación de reemplazarlo y dar por culminado su contrato.	Por cada día de ausencia del personal en obra en el plazo previsto.	0.5 UIT	Según informe del inspector o supervisor de la obra, según corresponda
16	En caso culmine la relación contractual entre el contratista y el personal ofertado y la Entidad no haya aprobado la sustitución del personal por no cumplir con las experiencias y calificaciones requeridas.	Por cada día de ausencia del personal en obra.	0.5 UIT	Según informe del inspector o supervisor de la obra, según corresponda
17	Si el contratista o su personal, no permite el acceso al cuaderno de obra al INSPECTOR O SUPERVISOR DE LA OBRA, impidiéndole anotar las ocurrencias.	Por cada día de dicho impedimento	Cinco por mil (5/1000) del monto de la valorización del periodo.	Según informe del inspector o supervisor de la obra, según corresponda

***MCE = Monto Contractual por Ejecutar**

De presentarse la situación que se expone, es responsabilidad del Supervisor explicar en detalle las razones del atraso en que viene incurriendo el contratista.

UIT: vigente a la fecha de aplicación de la penalidad

PROCEDIMIENTO DE APLICACION DE PENALIDAD

- El Supervisor o Inspector de Obra al detectar el incumplimiento de las obligaciones señaladas en la Tabla de Penalidades, registra la infracción en el cuaderno de Obras, adjuntando las evidencias que pudiera haber obtenido, y remite carta de preaviso al contratista, estableciéndole un plazo para la subsanación de la infracción. En los casos de infracciones reincidentes pasa directamente al literal c).
- El contratista revisa el caso notificado y procede a subsanarlo en el plazo establecido, de no hacerlo, pasa al siguiente literal.
- El Supervisor o Inspector de Obra procede a calcular la penalidad según la Tabla establecida, por día, persona u ocurrencia, de corresponder, verificando antes que el monto acumulado de penalidades aplicadas no haya excedido el monto máximo de penalidad admisible, equivalente al diez por ciento (10%) del monto del contrato vigente, caso contrario pasa al literal h).

- d) El Supervisor o Inspector de Obra registra en el cuaderno de Obras la aplicación de la penalidad, y en el caso del supervisor, mediante carta comunica a LA ENTIDAD que la penalidad será incluida en la siguiente valorización.
- e) El Supervisor o Inspector de Obra elabora y remite a la Sub Gerencia de Desarrollo Territorial e Infraestructura, la valorización con la aplicación de la penalidad.
- f) El Sub Gerente de Desarrollo Territorial e Infraestructura, aprueba y coordina se procese la valorización en la que se aplica la penalidad.
- g) En los casos que el monto acumulado de penalidades aplicadas haya excedido el monto máximo admisible, el Supervisor o Inspector de Obra propone a la Sub Gerencia de Desarrollo Territorial e Infraestructura-MDH, inicie la Resolución del Contrato de obra.
- h) El Sub Gerente de Desarrollo Territorial e Infraestructura, evalúa la posibilidad de iniciar la gestión de resolución del Contrato.

Estas penalidades se deducen de las valorizaciones o en la liquidación final, según corresponda; o si fuera necesario, se cobra del monto resultante de la ejecución de la garantía de fiel cumplimiento.

La penalidad por mora y las otras penalidades pueden alcanzar cada una un monto máximo equivalente al diez por ciento (10%) del monto del contrato vigente, o de ser el caso, del ítem que debió ejecutarse.

Cuando se llegue a cubrir el monto máximo de la penalidad por mora o el monto máximo para otras penalidades, LA ENTIDAD puede resolver el contrato por incumplimiento.

XLVII. CUADERNO DE OBRA

Se encuentra regulado por la DIRECTIVA N° 009-2020-OSCE/CD LINEAMIENTOS PARA EL USO DEL CUADERNO DE OBRA DIGITAL, aprobada mediante Resolución N.° 100-2020-OSCE/PRE.

XLVIII. ADELANTOS:

La Entidad establece la entrega de adelantos directos y adelantos para materiales o insumos, de conformidad con el artículo 180 del Reglamento de la Ley de Contrataciones del Estado.

1. ADELANTO DIRECTO

La Entidad otorgará **adelanto directo del 10%** del monto del CONTRATO ORIGINAL, conforme a lo establecido en el artículo 181° del Reglamento.

2. ADELANTO PARA MATERIALES O INSUMOS

La Entidad otorgará **adelantos para materiales o insumos por el 20%** del monto del contrato original, conforme al calendario de adquisición de materiales o insumos presentado por el contratista.

La entrega de los adelantos se realizará en un plazo de 15 días calendario previo a la fecha prevista en el calendario de adquisición de materiales o insumos para cada adquisición, con la finalidad que EL CONTRATISTA pueda disponer de los materiales o insumos en la oportunidad prevista en el calendario de avance de obra valorizado. Para tal efecto, EL CONTRATISTA debe solicitar la entrega del adelanto en un plazo de 08 días calendario anteriores al inicio del plazo antes mencionado, adjuntando a su solicitud la garantía por adelantos mediante CARTA FIANZA y el comprobante de pago respectivo.

NOTA:

Las amortizaciones de adelanto directo y materiales e insumos serán aplicables mediante el Artículo 183° según el Reglamento de la Ley de Contrataciones del Estado.

XLIX. FORMA DE PAGO

La Entidad deberá realizar el pago de la contraprestación pactada a favor del contratista en Valorización Mensual:

- Valorización mensual, que debe ser presentada al Inspector o Supervisor, para que gestione su aprobación por parte de la Sub Gerencia de Desarrollo Territorial e Infraestructura de la Municipalidad Distrital de Huachocolpa, una vez aprobado, el Contratista generará la factura para proceder al trámite del pago.
- Recepción y conformidad del Inspector o Supervisor
- Informe del funcionario responsable del área usuaria emitiendo su conformidad de la prestación efectuada.
- Factura.
- Copia de contrato.



L. RESPONSABILIDAD DE LA NORMA NG050

- El contratista para suscripción del contrato presentara una declaración jurada de carácter notarial en el cual se responsabiliza de la implementación de la norma NG050 durante todo el proceso constructivo. Siendo de su exclusiva responsabilidad el cumplimiento de las Normas de Salud y Seguridad en el Trabajo frente a sus trabajadores y terceros.
- La implementación de dicha norma no genera solicitud alguna de mayor costo al contrato.



3.1. REQUISITOS DE CALIFICACIÓN

A	CAPACIDAD TÉCNICA Y PROFESIONAL																																																		
A.1	EQUIPAMIENTO ESTRATÉGICO																																																		
	Requisitos:																																																		
	<table><tr><th>ITEM</th><th>DESCRIPCIÓN</th><th>UNIDAD</th><th>CANT.</th></tr><tr><td>01</td><td>COMPACTADOR VIBRATORIO TIPO PLANCHA 4 HP</td><td>Und.</td><td>1.00</td></tr><tr><td>02</td><td>MEZCLADORA DE CONCRETO DE 9 -11p3</td><td>Und.</td><td>1.00</td></tr><tr><td>03</td><td>SOLDADORA ELECTRICA MONOFASICA ALTERNA 225 A</td><td>Und.</td><td>1.00</td></tr><tr><td>04</td><td>CAMION VOLQUETE 10 m3</td><td>Und.</td><td>1.00</td></tr><tr><td>05</td><td>CARGADOR SOBRE LLANTAS 125 HP 2.5 yd3</td><td>Und.</td><td>1.00</td></tr><tr><td>06</td><td>VIBRADOR DE CONCRETO 4 HP 2.40"</td><td>Und.</td><td>1.00</td></tr><tr><td>07</td><td>COMPRESORA NEUMATICA 93 HP 335-375 PCM</td><td>Und.</td><td>1.00</td></tr><tr><td>08</td><td>MARTILLO NEUMATICO - 25/ 29 kg</td><td>Und.</td><td>1.00</td></tr><tr><td>09</td><td>TRACTOR DE ORUGAS DE 140-160 HP</td><td>Und.</td><td>1.00</td></tr><tr><td>10</td><td>ESTACION TOTAL</td><td>Und.</td><td>1.00</td></tr><tr><td>11</td><td>NIVEL TOPOGRAFICO CON TRIPODE</td><td>Und.</td><td>1.00</td></tr></table>			ITEM	DESCRIPCIÓN	UNIDAD	CANT.	01	COMPACTADOR VIBRATORIO TIPO PLANCHA 4 HP	Und.	1.00	02	MEZCLADORA DE CONCRETO DE 9 -11p3	Und.	1.00	03	SOLDADORA ELECTRICA MONOFASICA ALTERNA 225 A	Und.	1.00	04	CAMION VOLQUETE 10 m3	Und.	1.00	05	CARGADOR SOBRE LLANTAS 125 HP 2.5 yd3	Und.	1.00	06	VIBRADOR DE CONCRETO 4 HP 2.40"	Und.	1.00	07	COMPRESORA NEUMATICA 93 HP 335-375 PCM	Und.	1.00	08	MARTILLO NEUMATICO - 25/ 29 kg	Und.	1.00	09	TRACTOR DE ORUGAS DE 140-160 HP	Und.	1.00	10	ESTACION TOTAL	Und.	1.00	11	NIVEL TOPOGRAFICO CON TRIPODE	Und.	1.00
ITEM	DESCRIPCIÓN	UNIDAD	CANT.																																																
01	COMPACTADOR VIBRATORIO TIPO PLANCHA 4 HP	Und.	1.00																																																
02	MEZCLADORA DE CONCRETO DE 9 -11p3	Und.	1.00																																																
03	SOLDADORA ELECTRICA MONOFASICA ALTERNA 225 A	Und.	1.00																																																
04	CAMION VOLQUETE 10 m3	Und.	1.00																																																
05	CARGADOR SOBRE LLANTAS 125 HP 2.5 yd3	Und.	1.00																																																
06	VIBRADOR DE CONCRETO 4 HP 2.40"	Und.	1.00																																																
07	COMPRESORA NEUMATICA 93 HP 335-375 PCM	Und.	1.00																																																
08	MARTILLO NEUMATICO - 25/ 29 kg	Und.	1.00																																																
09	TRACTOR DE ORUGAS DE 140-160 HP	Und.	1.00																																																
10	ESTACION TOTAL	Und.	1.00																																																
11	NIVEL TOPOGRAFICO CON TRIPODE	Und.	1.00																																																
	Acreditación:																																																		
	De conformidad con el numeral 49.3 del artículo 49 y el literal e) del numeral 139.1 del artículo 139 del Reglamento este requisito de calificación se acredita para la suscripción del contrato.																																																		
	<div>Importante <i>No corresponde solicitar como equipamiento que el postor cuente con oficinas, locales u otros espacios físicos. Asimismo, no se puede requerir características, años de antigüedad y demás condiciones del equipamiento que no consten en el expediente técnico.</i></div>																																																		

A.2	CALIFICACIONES DEL PLANTEL PROFESIONAL CLAVE												
	FORMACIÓN ACADÉMICA DEL PLANTEL PROFESIONAL CLAVE												
	<p><u>Requisitos:</u></p> <p>1. RESIDENTE DE OBRA</p> <table><tr><th>Nivel Grado o Título</th><th>Profesión</th><th>Acreditación</th></tr><tr><td>Título profesional</td><td>Arquitecto o Ingeniero Civil</td><td>Documentos para la acreditación de formación académica: dicho requisito de calificación se acreditará para la suscripción del contrato.</td></tr></table> <p><u>Acreditación:</u></p> <p>De conformidad con el numeral 49.3 del artículo 49 y el literal e) del numeral 139.1 del artículo 139 del Reglamento este requisito de calificación se acredita para la suscripción del contrato.</p> <div><p>Importante</p><p><i>El residente de la obra debe cumplir las calificaciones establecidas en el artículo 179 del Reglamento.</i></p></div>	Nivel Grado o Título	Profesión	Acreditación	Título profesional	Arquitecto o Ingeniero Civil	Documentos para la acreditación de formación académica: dicho requisito de calificación se acreditará para la suscripción del contrato.						
Nivel Grado o Título	Profesión	Acreditación											
Título profesional	Arquitecto o Ingeniero Civil	Documentos para la acreditación de formación académica: dicho requisito de calificación se acreditará para la suscripción del contrato.											
A.3	EXPERIENCIA DEL PLANTEL PROFESIONAL CLAVE												
	<p><u>Requisitos:</u></p> <table><tr><th colspan="4">Experiencia</th></tr><tr><th>Cargo desempeñado</th><th>Tipo de Experiencia</th><th>Tiempo de Experiencia</th><th>Acreditación de experiencia</th></tr><tr><td>Residente y/o jefe de supervisión y/o inspector de obra y/o residente especialista en arquitectura o ingeniería civil y/o supervisor especialista en arquitectura o ingeniería civil</td><td>Obras Similares</td><td>36 meses en el cargo desempeñado (Computada desde la fecha de la colegiatura).</td><td>Copia simple de: (i) contratos y su respectiva conformidad o (ii) constancias o (iii) certificados o (iv) cualquier otra documentación que, de manera fehaciente demuestre la experiencia del personal clave propuesto. Documentos para la acreditación de formación académica: dicho requisito de calificación se acreditará para la suscripción del contrato.</td></tr></table> <p>Se considerará como obra similar a: Mejoramiento y/o ampliación y/o recuperación y/o rehabilitación de obras en edificaciones como: servicio educativo y/o local escolar y/o infraestructura educativa y/o institución educativa y/o comedor universitario y/o comedor municipal.</p> <p><u>Acreditación:</u></p> <p>De conformidad con el numeral 49.3 del artículo 49 y el literal e) del numeral 139.1 del artículo 139 del Reglamento este requisito de calificación se acredita para la suscripción del contrato.</p> <div><p>Importante</p><p><i>El residente de la obra debe cumplir la experiencia mínima establecida en el artículo 179 del Reglamento.</i></p></div>	Experiencia				Cargo desempeñado	Tipo de Experiencia	Tiempo de Experiencia	Acreditación de experiencia	Residente y/o jefe de supervisión y/o inspector de obra y/o residente especialista en arquitectura o ingeniería civil y/o supervisor especialista en arquitectura o ingeniería civil	Obras Similares	36 meses en el cargo desempeñado (Computada desde la fecha de la colegiatura).	Copia simple de: (i) contratos y su respectiva conformidad o (ii) constancias o (iii) certificados o (iv) cualquier otra documentación que, de manera fehaciente demuestre la experiencia del personal clave propuesto. Documentos para la acreditación de formación académica: dicho requisito de calificación se acreditará para la suscripción del contrato.
Experiencia													
Cargo desempeñado	Tipo de Experiencia	Tiempo de Experiencia	Acreditación de experiencia										
Residente y/o jefe de supervisión y/o inspector de obra y/o residente especialista en arquitectura o ingeniería civil y/o supervisor especialista en arquitectura o ingeniería civil	Obras Similares	36 meses en el cargo desempeñado (Computada desde la fecha de la colegiatura).	Copia simple de: (i) contratos y su respectiva conformidad o (ii) constancias o (iii) certificados o (iv) cualquier otra documentación que, de manera fehaciente demuestre la experiencia del personal clave propuesto. Documentos para la acreditación de formación académica: dicho requisito de calificación se acreditará para la suscripción del contrato.										

Importante para la Entidad

Asimismo, la Entidad **puede** adoptar el siguiente requisito de calificación:

Esta nota deberá ser eliminada una vez culminada la elaboración de las bases, así como el requisito de calificación en caso de no incluirse.

B	EXPERIENCIA DEL POSTOR EN LA ESPECIALIDAD
	<p><u>Requisitos:</u></p> <p>El postor debe acreditar un monto facturado acumulado equivalente a UNA (01) VEZ EL VALOR REFERENCIAL DE LA CONTRATACIÓN, en la ejecución de obras similares, durante los 10 años anteriores a la fecha de la presentación de ofertas que se computarán desde la suscripción del acta de recepción de obra.</p> <p>Se considerará obras similares a los siguientes: Mejoramiento y/o ampliación y/o recuperación y/o rehabilitación de obras en edificaciones como: servicio educativo y/o local escolar y/o infraestructura educativa y/o institución educativa y/o comedor universitario y/o comedor municipal, que contengan la ejecución de las siguientes componentes o partidas:</p> <p>Construcciones provisionales y/o obras provisionales</p> <p>Trabajos preliminares</p> <p>Estructuras</p> <p>Obras de concreto armado y/o concreto armado</p> <ul style="list-style-type: none"> ▪ Zapatas y/o Zapatas corridas y/o placa de concreto ▪ Columnas ▪ Vigas ▪ Losa aligerada <p>Arquitectura</p> <ul style="list-style-type: none"> ▪ Muros, tabique de albañilería ▪ Revoques y/o revestimientos y/o enlucidos y/o molduras ▪ Cielorrasos ▪ Pisos y pavimentos ▪ Zócalos y/o Contrazocalos ▪ carpintería de madera y/o melamina ▪ carpintería metálica y/o herrería ▪ Cerrajería ▪ Vidrios Cristales Y Similares ▪ Pintura <p>Instalaciones eléctricas</p> <ul style="list-style-type: none"> ▪ salida para electricidad tomacorrientes y/o salidas para instalaciones eléctricas ▪ Canalizaciones conductos y/o tuberías ▪ Conductores y/o cables y/o cables de energía en tuberías ▪ Tableros eléctricos y/o tableros y cuchillas y/o tablero de distribución ▪ Artefactos y/o artefactos eléctricos <p>Instalaciones sanitarias</p> <p>Sistema de agua y ventilación y/o Sistema de agua caliente y/o desagüe y ventilación</p> <ul style="list-style-type: none"> ▪ Redes de Derivación y/o redes de distribución ▪ Accesorios <p>Sistema de agua fría y contra incendio y/o sistema de agua fría</p>

- salida para agua y/o salida de agua fría con tubería y/o salidas para puntos de agua
- Redes de distribución y/o montaje
- Accesorios y/o llaves y válvulas

Sistema de desagüe pluvial y/o sistema de agua de lluvia y/o sistema de drenaje y/o tubería de bajada y distribución y/o sistema de drenaje pluvial superficial

Acreditación:

La experiencia del postor se acreditará con copia simple de: (i) contratos y sus respectivas actas de recepción de obra; (ii) contratos y sus respectivas resoluciones de liquidación; o (iii) contratos y sus respectivas constancias de prestación o cualquier otra documentación¹⁹ de la cual se desprenda fehacientemente que la obra fue concluida, así como el monto total que implicó su ejecución; correspondientes a un máximo de veinte (20) contrataciones.

En los casos que se acredite experiencia adquirida en consorcio, debe presentarse la promesa de consorcio o el contrato de consorcio del cual se desprenda fehacientemente el porcentaje de las obligaciones que se asumió en el contrato presentado; de lo contrario, no se computará la experiencia proveniente de dicho contrato.

Asimismo, cuando se presenten contratos derivados de procesos de selección convocados antes del 20.09.2012, la calificación se ceñirá al método descrito en la Directiva "Participación de Proveedores en Consorcio en las Contrataciones del Estado", debiendo presumirse que el porcentaje de las obligaciones equivale al porcentaje de participación de la promesa de consorcio o del contrato de consorcio. En caso que en dichos documentos no se consigne el porcentaje de participación se presumirá que las obligaciones se ejecutaron en partes iguales.

Si el titular de la experiencia no es el postor, consignar si dicha experiencia corresponde a la matriz en caso que el postor sea sucursal, o fue transmitida por reorganización societaria, debiendo acompañar la documentación sustentatoria correspondiente.

Si el postor acredita experiencia de otra persona jurídica como consecuencia de una reorganización societaria, debe presentar adicionalmente el **Anexo N° 9**.

Cuando los contratos presentados se encuentren expresados en moneda extranjera, debe indicarse el tipo de cambio venta publicado por la Superintendencia de Banca, Seguros y AFP correspondiente a la fecha de suscripción.

Sin perjuicio de lo anterior, los postores deben llenar y presentar el **Anexo N° 10** referido a la experiencia del postor en la especialidad.

Importante

En el caso de consorcios, la calificación de la experiencia se realiza conforme a la Directiva "Participación de Proveedores en Consorcio en las Contrataciones del Estado".

Importante

- *Si como resultado de una consulta u observación corresponde precisarse o ajustarse el requerimiento, se solicita la autorización del área usuaria y se pone de conocimiento de tal hecho a la dependencia que aprobó el expediente de contratación, de conformidad con el numeral 72.3 del artículo 72 del Reglamento.*
- *Los requisitos de calificación determinan si los postores cuentan con las capacidades necesarias para ejecutar el contrato, lo que debe ser acreditado documentalmente, y no mediante declaración jurada.*

¹⁹ De acuerdo con la **Opinión N° 185-2017/DTN** "cualquier otra documentación", se entiende como tal a todo documento emitido por la Entidad contratante con ocasión de la ejecución de la obra que cumpla con demostrar de manera indubitable aquello que se acredita, por ejemplo, mediante las resoluciones de liquidación de obra, las actas de recepción de conformidad, entre otros.

CAPÍTULO IV FACTORES DE EVALUACIÓN

La evaluación se realiza sobre la base de cien (100) puntos.

Para determinar la oferta con el mejor puntaje y el orden de prelación de las ofertas, se considera lo siguiente:

FACTOR DE EVALUACIÓN	PUNTAJE / METODOLOGÍA PARA SU ASIGNACIÓN
A. PRECIO	
<p><u>Evaluación:</u></p> <p>Se evaluará considerando el precio ofertado por el postor.</p> <p><u>Acreditación:</u></p> <p>Se acreditará mediante el documento que contiene el precio de la oferta (Anexo N° 6).</p>	<p>La evaluación consistirá en otorgar el máximo puntaje a la oferta de precio más bajo y se otorga a las demás ofertas puntajes inversamente proporcionales a sus respectivos precios, según la siguiente fórmula:</p> $P_i = \frac{O_m \times PMP}{O_i}$ <p>I = Oferta P_i = Puntaje de la oferta a evaluar O_i = Precio i O_m = Precio de la oferta más baja PMP = Puntaje máximo del precio</p> <p>[95]²⁰ puntos</p>

Importante para la Entidad

*De conformidad con el artículo 51 del Reglamento, adicionalmente, se **puede** consignar el siguiente factor de evaluación, según corresponda a la naturaleza y características del objeto del procedimiento, su finalidad y a la necesidad de la Entidad:*

OTROS FACTORES DE EVALUACIÓN – OPCIONALES	[Hasta 05] puntos
D. SOSTENIBILIDAD AMBIENTAL Y SOCIAL	
<p><u>Evaluación:</u></p> <p>Se evaluará que el postor cuente con una (1) práctica de sostenibilidad ambiental o social</p> <p>En caso que el postor se presente en consorcio, cada uno de sus integrantes, debe acreditar alguna de las prácticas de sostenibilidad ambiental o social para obtener el puntaje.</p> <div><p>Importante para la Entidad</p><p><i>En caso el órgano encargado de las contrataciones o comité de selección, según corresponda, opte por incluir el factor de sostenibilidad ambiental y social, debe incluirse obligatoriamente todas las opciones de prácticas previstas para el factor.</i></p><p><i>Esta nota deberá ser eliminada una vez culminada la elaboración de las bases.</i></p></div>	<p>(Máximo 5 puntos)</p> <p>Acredita una (1) de las prácticas de sostenibilidad [05] puntos</p> <p>No acredita ninguna práctica en sostenibilidad 0 puntos</p>

²⁰ De 88 a 100 puntos, en el caso de obras bajo la modalidad de ejecución llave en mano en las que se puede incluir adicionalmente el factor capacitación. De 83 a 100 puntos, si adicionalmente, se incluyen los factores de sostenibilidad ambiental y social e integridad en la contratación pública (cuando el valor referencial supere el monto establecido por la Ley de Presupuesto del Sector Público para la Adjudicación Simplificada).

D.1 Práctica:

Certificación del sistema de gestión de la seguridad y salud en el trabajo

Acreditación:

Copia simple del certificado que acredita que se ha implementado un sistema de gestión de seguridad y salud en el trabajo acorde con la norma ISO 45001:2018, o con la Norma Técnica Peruana equivalente (NTP-ISO 45001:2018) o norma que la sustituya, cuyo alcance o campo de aplicación considere **[MEJORAMIENTO DE OBRAS PUBLICAS Y PRIVADAS EN OBRAS DE EDIFICACIONES DE INSTITUCIONES EDUCATIVAS]**^{21 22}

El certificado debe haber sido emitido por un Organismo de Certificación acreditado para dicho sistema de gestión, ya sea ante el INACAL (antes INDECOPI) u otro organismo acreditador que cuente con reconocimiento internacional.²³

El referido certificado debe corresponder a la sede, filial u oficina a cargo de la prestación²⁴, y estar vigente²⁵ a la fecha de presentación de ofertas.

D.2 Práctica:

Certificación del sistema de gestión de la responsabilidad social

Acreditación:

Copia simple del certificado que acredita que se ha implementado un sistema de gestión de la responsabilidad social acorde con el estándar SA 8000:2014²⁶.

El certificado debe haber sido emitido por un Organismo de Certificación acreditado ante el "Social Accountability Accreditation Services" (SAAS).

El referido certificado debe corresponder a la sede, filial u oficina a cargo de la prestación²⁷, y estar vigente²⁸ a la fecha de presentación de ofertas.

D.3 Práctica:

Certificación del sistema de gestión ambiental.

Acreditación:

Copia simple del certificado que acredita que se ha implementado un sistema de gestión ambiental acorde con la norma ISO 14001:2015, o con la Norma Técnica Peruana equivalente (NTP-ISO 14001:2015), cuyo alcance o campo de aplicación considere **[MEJORAMIENTO DE OBRAS PUBLICAS Y PRIVADAS EN OBRAS DE EDIFICACIONES DE INSTITUCIONES EDUCATIVAS]**^{29 30}

²¹ Respecto de la definición del alcance o campo de aplicación del certificado, se podrían considerar certificados cuyos alcances involucren el objeto de contratación, tales como "ejecución o construcción de": obras de edificación, obras civiles, obras viales o de infraestructura vial, obras de saneamiento, obras electromecánicas, obras energéticas, obras de suministro de energía, entre otros.

²² El postor en su oferta podrá acompañar el certificado con documentación complementaria emitida por la misma Entidad certificadora para precisar el alcance de su certificación; la cual debe corresponder a la sede que efectuará la prestación.

²³ Sea firmante/signatario del Acuerdo de Reconocimiento Mutuo (MLA) del International Accreditation Forum-IAF (<http://www.iaf.nu>) o del InterAmerican Accreditation Cooperation-IAAC (<http://www.iaac.org.mx>) o del European co-operation for Accreditation-EA (<http://www.european-accreditation.org/>) o del Pacific Accreditation Cooperation-PAC (<http://www.apec-pac.org/>).

²⁴ En el certificado debe estar consignada la dirección exacta de la sede, filial u oficina a cargo de la prestación.

²⁵ Se refiere al periodo de vigencia que señala el certificado presentado.

²⁶ Entre las certificaciones voluntarias más difundidas mundialmente, referidas al desempeño social en aspectos de la responsabilidad social en los lugares de trabajo, se encuentra la correspondiente al estándar SA 8000, propuesto por la Social Accountability International (SAI). La certificación bajo este estándar refiere que una organización ha demostrado mediante una evaluación (Auditoría de Tercera Parte) que cumple con sus requisitos en los siguientes aspectos: Trabajo infantil, trabajo forzoso o bajo coacción, salud y seguridad, libertad de asociación y derecho a la negociación colectiva, discriminación, prácticas disciplinarias, horas de trabajo y remuneración.

²⁷ En el certificado debe estar consignada la dirección exacta de la sede, filial u oficina a cargo de la prestación.

²⁸ Se refiere al periodo de vigencia que señala el certificado presentado.

²⁹ Respecto de la definición del alcance o campo de aplicación del certificado, se podrían considerar certificados cuyos alcances involucren el objeto de contratación, tales como "ejecución o construcción de": obras de edificación, obras civiles, obras viales o de infraestructura vial, obras de saneamiento, obras electromecánicas, obras energéticas, obras de suministro de energía, entre otros.

³⁰ El postor en su oferta podrá acompañar el certificado con documentación complementaria emitida por la misma Entidad certificadora para precisar el alcance de su certificación; la cual debe corresponder a la sede que efectuará la prestación.

MUNICIPALIDAD DISTRITAL DE HUACHOCOLPA
ADJUDICACIÓN SIMPLIFICADA N° 02-2024-MDH/CS-1 (PRIMERA CONVOCATORIA)

El certificado debe haber sido emitido por un Organismo de Certificación acreditado para dicho sistema de gestión, ya sea ante el INACAL (antes INDECOPI) u otro organismo acreditador que cuente con reconocimiento internacional³¹.

El referido certificado debe corresponder a la sede, filial u oficina a cargo de la prestación³², y estar vigente³³ a la fecha de presentación de ofertas.

D.4 Práctica:

Responsabilidad hídrica

Acreditación:

Copia simple del Certificado Azul emitido por la Autoridad Nacional del Agua que lo reconoce como empresa hídricamente responsable del "Programa Huella Hídrica" (http://www.ana.gob.pe/certificado_azul).

D.5 Práctica:

Certificación del sistema de gestión de la energía

Acreditación:

Copia simple del certificado que acredita que se ha implementado un SGE acorde con la norma ISO 50001:2018, o con la Norma Técnica Peruana equivalente (NTP ISO 50001) o norma que la sustituya, cuyo alcance o campo de aplicación considere **[MEJORAMIENTO DE OBRAS PUBLICAS Y PRIVADAS EN OBRAS DE EDIFICACIONES DE INSTITUCIONES EDUCATIVAS]**³⁴

El certificado debe haber sido emitido por un Organismo de Certificación acreditado para dicho sistema de gestión, ya sea ante el INACAL (antes INDECOPI) u otro organismo acreditador que cuente con reconocimiento internacional.³⁵

El referido certificado debe corresponder a la sede, filial u oficina a cargo de la prestación³⁶, y estar vigente³⁷ a la fecha de presentación de ofertas.

Importante

Los factores de evaluación elaborados por el órgano encargado de las contrataciones o comité de selección, según corresponda, deben ser objetivos y guardan vinculación, razonabilidad y proporcionalidad con el objeto de la contratación. Asimismo, estos no pueden calificar con puntaje el cumplimiento del Expediente Técnico ni los requisitos de calificación.

³¹ Sea firmante/signatario del Acuerdo de Reconocimiento Mutuo (MLA) del International Accreditation Forum-IAF (<http://www.iaf.nu>) o del InterAmerican Accreditation Cooperation-IAAC (<http://www.iaac.org.mx>) o del European co-operation for Accreditation-EA (<http://www.european-accreditation.org/>) o del Pacific Accreditation Cooperation-PAC (<http://www.apec-pac.org/>).

³² En el certificado debe estar consignada la dirección exacta de la sede, filial u oficina a cargo de la prestación.

³³ Se refiere al periodo de vigencia que señala el certificado presentado.

³⁴ El postor en su oferta podrá acompañar el certificado con documentación complementaria emitida por la misma Entidad certificadora para precisar el alcance de su certificación; la cual debe corresponder a la sede que efectuará la prestación.

³⁵ Sea firmante/signatario del Acuerdo de Reconocimiento Mutuo (MLA) del International Accreditation Forum-IAF (<http://www.iaf.nu>) o del InterAmerican Accreditation Cooperation-IAAC (<http://www.iaac.org.mx>) o del European co-operation for Accreditation-EA (<http://www.european-accreditation.org/>) o del Pacific Accreditation Cooperation-PAC (<http://www.apec-pac.org/>).

³⁶ En el certificado debe estar consignada la dirección exacta de la sede, filial u oficina a cargo de la prestación.

³⁷ Se refiere al periodo de vigencia que señala el certificado presentado.

CAPÍTULO V PROFORMA DEL CONTRATO

Importante

- *Dependiendo del objeto del contrato, de resultar indispensable, puede incluirse cláusulas adicionales o la adecuación de las propuestas en el presente documento, las que en ningún caso pueden contemplar disposiciones contrarias a la normativa vigente ni a lo señalado en este capítulo.*
- *En el caso de contratación de obras por paquete, se debe suscribir un contrato por cada obra incluida en el paquete.*

Conste por el presente documento, la contratación de la ejecución de la obra [CONSIGNAR LA DENOMINACIÓN DE LA CONVOCATORIA], que celebra de una parte [CONSIGNAR EL NOMBRE DE LA ENTIDAD], en adelante LA ENTIDAD, con RUC N° [.....], con domicilio legal en [.....], representada por [.....], identificado con DNI N° [.....], y de otra parte [.....], con RUC N° [.....], con domicilio legal en [.....], inscrita en la Ficha N° [.....] Asiento N° [.....] del Registro de Personas Jurídicas de la ciudad de [.....], debidamente representado por su Representante Legal, [.....], con DNI N° [.....], según poder inscrito en la Ficha N° [.....], Asiento N° [.....] del Registro de Personas Jurídicas de la ciudad de [.....], a quien en adelante se le denominará EL CONTRATISTA en los términos y condiciones siguientes:

CLÁUSULA PRIMERA: ANTECEDENTES

Con fecha [.....], el órgano encargado de las contrataciones o comité de selección, según corresponda, adjudicó la buena pro de la **ADJUDICACIÓN SIMPLIFICADA N° [CONSIGNAR NOMENCLATURA DEL PROCEDIMIENTO DE SELECCIÓN]** para la contratación de la ejecución de la obra [CONSIGNAR LA DENOMINACIÓN DE LA CONVOCATORIA], a [INDICAR NOMBRE DEL GANADOR DE LA BUENA PRO], cuyos detalles e importe constan en los documentos integrantes del presente contrato.

CLÁUSULA SEGUNDA: OBJETO

El presente contrato tiene por objeto [CONSIGNAR EL OBJETO DE LA CONTRATACIÓN].

CLÁUSULA TERCERA: MONTO CONTRACTUAL

El monto total del presente contrato asciende a [CONSIGNAR MONEDA Y MONTO], que incluye todos los impuestos de Ley.

Este monto comprende el costo de la ejecución de la obra, todos los tributos, seguros, transporte, inspecciones, pruebas y, de ser el caso, los costos laborales conforme a la legislación vigente, así como cualquier otro concepto que pueda tener incidencia sobre la ejecución de la prestación materia del presente contrato.

CLÁUSULA CUARTA: DEL PAGO³⁸

LA ENTIDAD se obliga a pagar la contraprestación a EL CONTRATISTA en [INDICAR MONEDA], en periodos de valorización [CONSIGNAR MENSUALES U OTRO TIPO DE PERIODO], conforme a lo previsto en la sección específica de las bases. Asimismo, LA ENTIDAD o EL CONTRATISTA, según corresponda, se obligan a pagar el monto correspondiente al saldo de la liquidación del contrato de obra, en el plazo de [CONSIGNAR PLAZO EN DÍAS] días calendario, computados desde el día siguiente del consentimiento de la liquidación.

En caso de retraso en el pago de las valorizaciones, por razones imputables a LA ENTIDAD, EL CONTRATISTA tiene derecho al reconocimiento de los intereses legales efectivos, de conformidad

³⁸ En cada caso concreto, dependiendo de la naturaleza del contrato, podrá adicionarse la información que resulte pertinente a efectos de generar el pago.

con el artículo 39 de la Ley de Contrataciones del Estado y los artículos 1244, 1245 y 1246 del Código Civil. Para tal efecto, se formulará una valorización de intereses y el pago se efectuará en las valorizaciones siguientes.

CLÁUSULA QUINTA: DEL PLAZO DE LA EJECUCIÓN DE LA PRESTACIÓN

El plazo de ejecución del presente contrato es de [...] días calendario, el mismo que se computa desde el día siguiente de cumplidas las condiciones previstas en el artículo 176 del Reglamento.

Importante para la Entidad

- Cuando en el expediente de contratación se establezca que la obra debe ejecutarse bajo la modalidad de ejecución llave en mano, en lugar del párrafo anterior, deberá considerarse lo siguiente, según corresponda:*

“El plazo de ejecución de la obra, el equipamiento, mobiliario y montaje hasta la puesta en servicio, materia de la presente convocatoria, es de [CONSIGNAR EL PLAZO DE EJECUCIÓN DE ESTA PRESTACIÓN, EL CUAL DEBE ESTAR EXPRESADO EN DÍAS CALENDARIO] días calendario, el mismo que se computa desde el día siguiente de cumplidas las condiciones previstas en el artículo 176 del Reglamento.”³⁹

“El plazo de ejecución de la obra, el equipamiento, mobiliario y montaje hasta la puesta en servicio, materia de la presente convocatoria, es de [CONSIGNAR EL PLAZO DE EJECUCIÓN DE ESTA PRESTACIÓN, EL CUAL DEBE ESTAR EXPRESADO EN DÍAS CALENDARIO] días calendario, el mismo que se computa desde el día siguiente de cumplidas las condiciones previstas en el artículo 176 del Reglamento y el plazo de la operación asistida de la obra es de [CONSIGNAR EL PLAZO DE EJECUCIÓN DE LA PRESTACIÓN ASISTIDA DE LA OBRA, EL CUAL DEBE ESTAR EXPRESADO EN DÍAS CALENDARIO] días calendario.”⁴⁰

Incorporar a las bases o eliminar, según corresponda

CLÁUSULA SEXTA: PARTES INTEGRANTES DEL CONTRATO

El presente contrato está conformado por las bases integradas, la oferta ganadora, así como los documentos derivados del procedimiento de selección que establezcan obligaciones para las partes.

CLÁUSULA SÉTIMA: GARANTÍAS

EL CONTRATISTA entregó al perfeccionamiento del contrato la respectiva garantía incondicional, solidaria, irrevocable, y de realización automática en el país al solo requerimiento, a favor de LA ENTIDAD, por los conceptos, montos y vigencias siguientes:

- De fiel cumplimiento del contrato: [CONSIGNAR EL MONTO], a través de la [INDICAR EL TIPO DE GARANTÍA PRESENTADA] N° [INDICAR NÚMERO DEL DOCUMENTO] emitida por [SEÑALAR EMPRESA QUE LA EMITE]. Monto que es equivalente al diez por ciento (10%) del monto del contrato original, la misma que debe mantenerse vigente hasta el consentimiento de la liquidación final.

Importante

Al amparo de lo dispuesto en el numeral 149.4 del artículo 149 del Reglamento de la Ley de Contrataciones del Estado, en el caso de contratos de ejecución de obras que se sujeten a las condiciones establecidas en dicho artículo, si el postor ganador de la buena pro solicita la retención del diez por ciento (10%) del monto del contrato original como garantía de fiel cumplimiento de contrato, debe consignarse lo siguiente:

- “De fiel cumplimiento del contrato: [CONSIGNAR EL MONTO], a través de la retención que debe efectuar LA ENTIDAD, durante la primera mitad del número total de pagos a realizarse,*

³⁹ Este párrafo debe ser incluido en el caso de obras que se ejecuten bajo la modalidad de ejecución llave en mano que no incluya operación asistida.

⁴⁰ Este párrafo debe ser incluido en el caso de obras que se ejecuten bajo la modalidad de ejecución llave en mano que incluya operación asistida.

de forma prorrateada, con cargo a ser devuelto a la finalización del mismo.”

En el caso que corresponda, consignar lo siguiente:

- Garantía fiel cumplimiento por prestaciones accesorias: [CONSIGNAR EL MONTO], a través de la [INDICAR EL TIPO DE GARANTÍA PRESENTADA] N° [INDICAR NÚMERO DEL DOCUMENTO] emitida por [SEÑALAR EMPRESA QUE LA EMITE], la misma que debe mantenerse vigente hasta el cumplimiento total de las obligaciones garantizadas.

Importante

Al amparo de lo dispuesto en el numeral 151.3 del artículo 151 del Reglamento de la Ley de Contrataciones del Estado, si el postor ganador de la buena pro solicita la retención del diez por ciento (10%) del monto del contrato de la prestación accesorio como garantía de fiel cumplimiento de prestaciones accesorias, debe consignarse lo siguiente:

“De fiel cumplimiento por prestaciones accesorias: [CONSIGNAR EL MONTO], a través de la retención que debe efectuar LA ENTIDAD, durante la primera mitad del número total de pagos a realizarse, de forma prorrateada, con cargo a ser devuelto a la finalización del mismo.”

CLÁUSULA OCTAVA: EJECUCIÓN DE GARANTÍAS POR FALTA DE RENOVACIÓN

LA ENTIDAD puede solicitar la ejecución de las garantías cuando EL CONTRATISTA no las hubiere renovado antes de la fecha de su vencimiento, conforme a lo dispuesto en el literal a) del numeral 155.1 del artículo 155 del Reglamento de la Ley de Contrataciones del Estado.

Importante para la Entidad

- *Sólo en el caso que la Entidad hubiese previsto otorgar adelanto, se debe incluir la siguiente cláusula:*

CLÁUSULA NOVENA: ADELANTO DIRECTO

“LA ENTIDAD otorgará [CONSIGNAR NÚMERO DE ADELANTOS A OTORGARSE] adelantos directos por el [CONSIGNAR PORCENTAJE QUE EN NINGÚN CASO EXCEDAN EN CONJUNTO EL 10% DEL MONTO DEL CONTRATO ORIGINAL] del monto del contrato original.

EL CONTRATISTA debe solicitar formalmente el [CONSIGNAR ADELANTO O PRIMER DESEMBOLSO DEL ADELANTO DIRECTO] dentro de los ocho (8) días siguientes a la suscripción del contrato, adjuntando a su solicitud la garantía por adelantos mediante carta fianza o póliza de caución y el comprobante de pago correspondiente. LA ENTIDAD debe entregar el monto solicitado dentro de los siete (7) días siguientes a la presentación de la solicitud de EL CONTRATISTA.

Asimismo, EL CONTRATISTA debe solicitar la entrega de los demás adelantos directos en [CONSIGNAR EL PLAZO Y OPORTUNIDAD PARA LA SOLICITUD]⁴¹. La entrega del o los adelantos se realizará en [CONSIGNAR PLAZO Y OPORTUNIDAD].⁴²

Vencido el plazo para solicitar el adelanto no procederá la solicitud.

- *Si LA ENTIDAD considera necesario entregar adelantos para materiales e insumos a EL CONTRATISTA, deberá consignar la siguiente cláusula:*

CLÁUSULA DÉCIMA: ADELANTO PARA MATERIALES E INSUMOS

“LA ENTIDAD otorgará adelantos para materiales e insumos por el [CONSIGNAR

⁴¹ Indicar el plazo y oportunidad conforme al expediente de contratación.

⁴² Este párrafo solo deberá ser incluido cuando la Entidad prevea la entrega de más de un adelanto directo al contratista.

PORCENTAJE⁴³ del monto del contrato original, conforme al calendario de adquisición de materiales e insumos presentado por EL CONTRATISTA.

La entrega de los adelantos se realizará en un plazo de **[CONSIGNAR PLAZO]** días calendario previos a la fecha prevista en el calendario de adquisición de materiales e insumos para cada adquisición, con la finalidad que EL CONTRATISTA pueda disponer de los materiales e insumos en la oportunidad prevista en el calendario de avance de obra valorizado. Para tal efecto, EL CONTRATISTA debe solicitar la entrega del adelanto en un plazo de **[CONSIGNAR PLAZO]** días calendario anteriores al inicio del plazo antes mencionado, adjuntando a su solicitud la garantía por adelantos mediante carta fianza o póliza de caución y el comprobante de pago respectivo.

La primera solicitud de El CONTRATISTA debe realizarse una vez iniciado el plazo de ejecución de la obra. No procede el otorgamiento del adelanto para materiales e insumos en los casos en que las solicitudes correspondientes sean realizadas con posterioridad a las fechas señaladas en el calendario de adquisición de materiales e insumos.

- Si LA ENTIDAD considera necesario entregar adelantos para equipamiento y mobiliario, en el caso de contratos bajo la modalidad de llave en mano, deberá consignar la siguiente cláusula:

CLÁUSULA.....: ADELANTO PARA EQUIPAMIENTO Y MOBILIARIO, EN CONTRATOS BAJO LA MODALIDAD LLAVE EN MANO

“LA ENTIDAD otorgará adelantos para equipamiento y mobiliario por el **[CONSIGNAR PORCENTAJE⁴⁴]** del monto del contrato original, conforme al calendario de adquisición de materiales e insumos que incluye el equipamiento y mobiliario, presentado por EL CONTRATISTA.

La entrega de los adelantos se realizará en un plazo de **[CONSIGNAR PLAZO]** días calendario previos a la fecha prevista en el calendario de adquisición de materiales e insumos que incluye el equipamiento y mobiliario para cada adquisición, con la finalidad que EL CONTRATISTA pueda disponer del equipamiento y mobiliario en la oportunidad prevista en el calendario de avance de obra valorizado. Para tal efecto, EL CONTRATISTA debe solicitar la entrega del adelanto en un plazo de **[CONSIGNAR PLAZO]** días calendario anteriores al inicio del plazo antes mencionado, adjuntando a su solicitud la garantía por adelantos mediante carta fianza o póliza de caución y el comprobante de pago respectivo.

La primera solicitud de El CONTRATISTA debe realizarse una vez iniciado el plazo de ejecución de la obra. No procede el otorgamiento del adelanto para equipamiento y mobiliario en los casos en que las solicitudes correspondientes sean realizadas con posterioridad a las fechas señaladas en el calendario de adquisición de materiales e insumos.

Incorporar a las bases o eliminar, según corresponda.

Importante para la Entidad

- **En caso la Entidad hubiese previsto la obligación de constituir un fideicomiso para la administración de los adelantos, se debe incluir la siguiente cláusula:**

CLÁUSULA: FIDEICOMISO DE ADELANTOS⁴⁵

Para la administración de los adelantos destinados a la ejecución de la obra, se constituirá un fideicomiso conforme a lo establecido en los artículos 184 y 185 del Reglamento. El procedimiento

⁴³ De conformidad con el numeral 180.2 del artículo 180 del Reglamento, los adelantos para materiales e insumos, no pueden superar el veinte por ciento (20%) del monto del contrato original, y en el caso de contratos bajo la modalidad de llave en mano, en los que se haya previsto el adelanto para equipamiento y mobiliario, no pueden superar en conjunto dicho porcentaje.

⁴⁴ De conformidad con el numeral 180.2 del artículo 180 del Reglamento, los adelantos para materiales e insumos, no pueden superar el veinte por ciento (20%) del monto del contrato original, y en el caso de contratos bajo la modalidad de llave en mano, en los que se haya previsto el adelanto para equipamiento y mobiliario, no pueden superar en conjunto dicho porcentaje.

⁴⁵ Cabe precisar que, cuando la Entidad no haya incorporado en las bases la obligación de constituir un fideicomiso para la administración de los adelantos destinados a la ejecución de obra, las partes pueden acordar la incorporación de una cláusula en el contrato para la constitución del fideicomiso, de acuerdo a lo previsto en el numeral 184.9 del artículo 184 del Reglamento.

para la solicitud y entrega de los adelantos se rige por lo dispuesto en dichos artículos.

ADELANTO DIRECTO

“La Entidad otorgará [CONSIGNAR NÚMERO DE ADELANTOS A OTORGARSE] adelantos directos por el [CONSIGNAR PORCENTAJE QUE EN NINGÚN CASO EXCEDAN EN CONJUNTO EL 10% DEL MONTO DEL CONTRATO ORIGINAL] del monto del contrato original.

ADELANTO PARA MATERIALES E INSUMOS

“La Entidad otorgará adelantos para materiales e insumos por el [CONSIGNAR PORCENTAJE⁴⁶] del monto del contrato original, conforme al calendario de adquisición de materiales e insumos presentado por el contratista.

- *En el caso de obras bajo la modalidad de ejecución llave en mano, cuando se haya previsto otorgar adelanto para equipamiento y mobiliario, consignar lo siguiente:*

ADELANTO PARA EQUIPAMIENTO Y MOBILIARIO, EN CONTRATOS BAJO LA MODALIDAD LLAVE EN MANO

“La Entidad otorgará adelantos para equipamiento y mobiliario por el [CONSIGNAR PORCENTAJE⁴⁷] del monto del contrato original, conforme al calendario de adquisición de materiales e insumos que incluye el equipamiento y mobiliario, presentado por el contratista.

Incorporar a las bases o eliminar, según corresponda

CLÁUSULA UNDÉCIMA: CONFORMIDAD DE LA OBRA

La conformidad de la obra será dada con la suscripción del Acta de Recepción de Obra.

CLÁUSULA DUODÉCIMA: DECLARACIÓN JURADA DEL CONTRATISTA

EL CONTRATISTA declara bajo juramento que se compromete a cumplir las obligaciones derivadas del presente contrato, bajo sanción de quedar inhabilitado para contratar con el Estado en caso de incumplimiento.

CLÁUSULA DÉCIMA TERCERA: ASIGNACIÓN DE RIESGOS DEL CONTRATO DE OBRA

[INCLUIR⁴⁸ EN ESTA CLÁUSULA LA IDENTIFICACIÓN Y ASIGNACIÓN DE RIESGOS QUE PUEDAN OCURRIR DURANTE LA EJECUCIÓN DE LA OBRA, ASI COMO LA DETERMINACIÓN DE LA PARTE DEL CONTRATO QUE DEBE ASUMIRLOS DURANTE LA EJECUCIÓN CONTRACTUAL, SEGÚN LAS DISPOSICIONES PREVISTAS EN LA DIRECTIVA “GESTIÓN DE RIESGOS EN LA PLANIFICACIÓN DE LA EJECUCIÓN DE OBRAS”. LA GESTION DE RIESGOS FORMA PARTE DE LA ÚLTIMA VERSIÓN DEL EXPEDIENTE TECNICO DE OBRA PUBLICADO EN LA OPCIÓN “VER EXPEDIENTE TÉCNICO DE OBRA” DEL SEACE].

CLÁUSULA DÉCIMA CUARTA: RESPONSABILIDAD POR VICIOS OCULTOS

Ni la suscripción del Acta de Recepción de Obra, ni el consentimiento de la liquidación del contrato de obra, enervan el derecho de LA ENTIDAD a reclamar, posteriormente, por defectos o vicios ocultos, conforme a lo dispuesto por los artículos 40 de la Ley de Contrataciones del Estado y 173

⁴⁶ De conformidad con el numeral 180.2 del artículo 180 del Reglamento, los adelantos para materiales e insumos, no pueden superar el veinte por ciento (20%) del monto del contrato original, y en el caso de contratos bajo la modalidad de llave en mano, en los que se haya previsto el adelanto para equipamiento y mobiliario, no pueden superar en conjunto dicho porcentaje.

⁴⁷ De conformidad con el numeral 180.2 del artículo 180 del Reglamento, los adelantos para materiales e insumos, no pueden superar el veinte por ciento (20%) del monto del contrato original, y en el caso de contratos bajo la modalidad de llave en mano, en los que se haya previsto el adelanto para equipamiento y mobiliario, no pueden superar en conjunto dicho porcentaje.

⁴⁸ De acuerdo con el numeral 32.2 del artículo 32 de la Ley y el numeral 29.2 del artículo 29 del Reglamento, esta cláusula es obligatoria.

de su Reglamento.

El plazo máximo de responsabilidad de EL CONTRATISTA es de [CONSIGNAR TIEMPO EN AÑOS, NO MENOR DE 7 AÑOS] años, contados a partir de la conformidad de la recepción [INDICAR TOTAL O PARCIAL, SEGÚN CORRESPONDA] de la obra.

CLÁUSULA DÉCIMA QUINTA: PENALIDADES

Si EL CONTRATISTA incurre en retraso injustificado en la ejecución de las prestaciones objeto del contrato, LA ENTIDAD le aplica automáticamente una penalidad por mora por cada día de atraso, de acuerdo a la siguiente fórmula:

$$\text{Penalidad Diaria} = \frac{0.10 \times \text{monto vigente}}{F \times \text{plazo vigente en días}}$$

Donde:

F = 0.15 para plazos mayores a sesenta (60) días o;

F = 0.40 para plazos menores o iguales a sesenta (60) días.

El retraso se justifica a través de la solicitud de ampliación de plazo debidamente aprobado. Adicionalmente, se considera justificado el retraso y en consecuencia no se aplica penalidad, cuando EL CONTRATISTA acredite, de modo objetivamente sustentado, que el mayor tiempo transcurrido no le resulta imputable. En este último caso la calificación del retraso como justificado por parte de LA ENTIDAD no da lugar al pago de gastos generales ni costos directos de ningún tipo, conforme el numeral 162.5 del artículo 162 del Reglamento de la Ley de Contrataciones del Estado.

Adicionalmente a la penalidad por mora se aplicarán las siguientes penalidades:

Otras penalidades			
N°	Supuesto de aplicación de penalidad	Forma de cálculo	Procedimiento
1	Cuando el personal acreditado permanece menos de sesenta (60) días desde el inicio de su participación en la ejecución del contrato o del íntegro del plazo de ejecución, si este es menor a los sesenta (60) días, de conformidad con las disposiciones establecidas en el numeral 190.2 del artículo 190 del Reglamento.	[INCLUIR LA FORMA DE CÁLCULO, QUE NO PUEDE SER MENOR A LA MITAD DE UNA UNIDAD IMPOSITIVA TRIBUTARIA (0.5 UIT) NI MAYOR A UNA (1) UIT] por cada día de ausencia del personal en obra en el plazo previsto.	Según informe del [CONSIGNAR INSPECTOR O SUPERVISOR DE LA OBRA, SEGÚN CORRESPONDA].
2	En caso el contratista incumpla con su obligación de ejecutar la prestación con el personal acreditado o debidamente sustituido.	[INCLUIR LA FORMA DE CÁLCULO, QUE NO PUEDE SER MENOR A LA MITAD DE UNA UNIDAD IMPOSITIVA TRIBUTARIA (0.5 UIT) NI MAYOR A UNA (1) UIT] por cada día de ausencia del personal en obra.	Según informe del [CONSIGNAR INSPECTOR O SUPERVISOR DE LA OBRA, SEGÚN CORRESPONDA].
3	[INCLUIR OTRAS PENALIDADES, DE SER EL CASO]		

En caso se haya autorizado el uso del cuaderno de obra físico, incluir la siguiente penalidad⁴⁹:

Otras penalidades			
N°	Supuesto de aplicación de penalidad	Forma de cálculo	Procedimiento

⁴⁹ De conformidad con el numeral 9.3 de la Directiva N° 009-2020-OSCE/PRE "Lineamientos para el uso del Cuaderno de Obra Digital", excepcionalmente, una Entidad, de manera previa a la convocatoria del procedimiento de selección de la contratación de una obra, puede solicitar autorización para usar un cuaderno de obra físico, cuando en el lugar donde se ejecuta la obra no haya acceso a internet. Para dicho efecto, debe presentar la respectiva solicitud, por cada contrato de obra, a través del formato previsto en el Anexo N° 1 de dicha Directiva.

MUNICIPALIDAD DISTRITAL DE HUACHOCOLPA
ADJUDICACIÓN SIMPLIFICADA N° 02-2024-MDH/CS-1 (PRIMERA CONVOCATORIA)

(...)	Si el contratista o su personal, no permite el acceso al cuaderno de obra al [CONSIGNAR INSPECTOR O SUPERVISOR DE LA OBRA, SEGÚN CORRESPONDA], impidiéndole anotar las ocurrencias.	Cinco por mil (5/1000) del monto de la valorización del periodo por cada día de dicho impedimento.	Según informe del [CONSIGNAR INSPECTOR O SUPERVISOR DE LA OBRA, SEGÚN CORRESPONDA].
Esta penalidad solo aplica si el cuaderno de obra es físico.			

Importante

De haberse previsto otras penalidades a las previstas, incluir los supuestos de aplicación de penalidad, la forma de cálculo de la penalidad para cada supuesto y el procedimiento mediante el cual se verifica el supuesto a penalizar, conforme el artículo 163 del Reglamento de la Ley de Contrataciones del Estado.

Estas penalidades se deducen de las valorizaciones o en la liquidación final, según corresponda; o si fuera necesario, se cobra del monto resultante de la ejecución de la garantía de fiel cumplimiento.

La penalidad por mora y las otras penalidades pueden alcanzar cada una un monto máximo equivalente al diez por ciento (10%) del monto del contrato vigente, o de ser el caso, del ítem que debió ejecutarse.

Cuando se llegue a cubrir el monto máximo de la penalidad por mora o el monto máximo para otras penalidades, LA ENTIDAD puede resolver el contrato por incumplimiento.

CLÁUSULA DÉCIMA SEXTA: RESOLUCIÓN DEL CONTRATO

Cualquiera de las partes puede resolver el contrato, de conformidad con el numeral 32.3 del artículo 32 y artículo 36 de la Ley de Contrataciones del Estado, y el artículo 164 de su Reglamento. De darse el caso, LA ENTIDAD procederá de acuerdo a lo establecido en los artículos 165 y 207 del Reglamento de la Ley de Contrataciones del Estado.

CLÁUSULA DÉCIMA SÉTIMA: RESPONSABILIDAD DE LAS PARTES

Cuando se resuelva el contrato por causas imputables a algunas de las partes, se debe resarcir los daños y perjuicios ocasionados, a través de la indemnización correspondiente. Ello no obsta la aplicación de las sanciones administrativas, penales y pecuniarias a que dicho incumplimiento diere lugar, en el caso que éstas correspondan.

Lo señalado precedentemente no exime a ninguna de las partes del cumplimiento de las demás obligaciones previstas en el presente contrato.

CLÁUSULA DÉCIMA OCTAVA: ANTICORRUPCIÓN

EL CONTRATISTA declara y garantiza no haber, directa o indirectamente, o tratándose de una persona jurídica a través de sus socios, integrantes de los órganos de administración, apoderados, representantes legales, funcionarios, asesores o personas vinculadas a las que se refiere el artículo 7 del Reglamento de la Ley de Contrataciones del Estado, ofrecido, negociado o efectuado, cualquier pago o, en general, cualquier beneficio o incentivo ilegal en relación al contrato.

Asimismo, el CONTRATISTA se obliga a conducirse en todo momento, durante la ejecución del contrato, con honestidad, probidad, veracidad e integridad y de no cometer actos ilegales o de corrupción, directa o indirectamente o a través de sus socios, accionistas, participacionistas, integrantes de los órganos de administración, apoderados, representantes legales, funcionarios, asesores y personas vinculadas a las que se refiere el artículo 7 del Reglamento de la Ley de Contrataciones del Estado.

Además, EL CONTRATISTA se compromete a i) comunicar a las autoridades competentes, de manera directa y oportuna, cualquier acto o conducta ilícita o corrupta de la que tuviera conocimiento; y ii) adoptar medidas técnicas, organizativas y/o de personal apropiadas para evitar los referidos actos o prácticas.

Finalmente, EL CONTRATISTA se compromete a no colocar a los funcionarios públicos con los que deba interactuar, en situaciones reñidas con la ética. En tal sentido, reconoce y acepta la prohibición de ofrecerles a éstos cualquier tipo de obsequio, donación, beneficio y/o gratificación, ya sea de bienes o servicios, cualquiera sea la finalidad con la que se lo haga.

CLÁUSULA DÉCIMA NOVENA: MARCO LEGAL DEL CONTRATO

Sólo en lo no previsto en este contrato, en la Ley de Contrataciones del Estado y su Reglamento, en las directivas que emita el OSCE y demás normativa especial que resulte aplicable, serán de aplicación supletoria las disposiciones pertinentes del Código Civil vigente, cuando corresponda, y demás normas de derecho privado.

CLÁUSULA VIGÉSIMA: SOLUCIÓN DE CONTROVERSIAS⁵⁰

Las controversias que surjan entre las partes durante la ejecución del contrato se resuelven mediante conciliación o arbitraje, según el acuerdo de las partes.

Cualquiera de las partes tiene derecho a iniciar el arbitraje a fin de resolver dichas controversias dentro del plazo de caducidad previsto en la Ley de Contrataciones del Estado y su Reglamento.

Facultativamente, cualquiera de las partes tiene el derecho a solicitar una conciliación dentro del plazo de caducidad correspondiente, según lo señalado en el artículo 224 del Reglamento de la Ley de Contrataciones del Estado, sin perjuicio de recurrir al arbitraje, en caso no se llegue a un acuerdo entre ambas partes o se llegue a un acuerdo parcial. Las controversias sobre nulidad del contrato solo pueden ser sometidas a arbitraje.

El Laudo arbitral emitido es inapelable, definitivo y obligatorio para las partes desde el momento de su notificación, según lo previsto en el numeral 45.21 del artículo 45 de la Ley de Contrataciones del Estado.

Importante para la Entidad

De acuerdo con lo dispuesto en el numeral 243.4 del artículo 243 del Reglamento, la obligatoriedad de someter a Junta de Resolución de Disputas las controversias en los contratos de obra por montos superiores a veinte millones con 00/100 Soles (S/ 20 000 000,00), es obligatoria. Asimismo, el sometimiento de la solución de controversias a una Junta de Resolución de Disputas en los contratos cuyos montos sean iguales o menores a veinte millones con 00/100 Soles (S/ 20 000 000,00) es facultativa. En tal sentido, según lo previsto en el Anexo N° 2 de la Directiva N° 012-2019-OSCE/CD incluir la siguiente cláusula, según corresponda:

CLÁUSULA VIGÉSIMA PRIMERA: JUNTA DE RESOLUCIÓN DE DISPUTAS

Las partes acuerdan para la solución de las controversias derivadas del presente Contrato de Obra conformar una Junta de Resolución de Disputas (en adelante, la JRD) de acuerdo a las disposiciones de la Ley de Contrataciones del Estado, su Reglamento y las directivas que emita OSCE al respecto (en adelante, las "Normas Aplicables a la JRD"); encargando su organización y administración al [DENOMINACIÓN O RAZÓN SOCIAL DEL CENTRO DE ADMINISTRACIÓN DESIGNADO POR LAS PARTES AL CUAL ENCARGAN LA ORGANIZACIÓN DE LA JRD].

La JRD estará compuesta por [TRES (3) MIEMBROS / UN (1) MIEMBRO], los/el cual/es será/n designado/s conforme a las Normas Aplicables a la JRD.

Todas las controversias generadas entre las partes con ocasión al presente Contrato de Obra deben ser sometidas, en primer lugar, a la decisión de la JRD de conformidad con las Normas Aplicables a las JRD.

La decisión que emita la JRD es vinculante y, por tanto, de inmediato y obligatorio cumplimiento para las partes conforme a lo establecido en las Normas Aplicables a la JRD. El incumplimiento de la decisión otorga a la parte afectada la potestad de resolver el contrato, previo aviso requiriendo

⁵⁰ De acuerdo con el numeral 225.3 del artículo 225 del Reglamento, las partes pueden recurrir al arbitraje ad hoc cuando las controversias deriven de procedimientos de selección cuyo valor referencial sea menor o igual a cinco millones con 00/100 soles (S/ 5 000 000,00).

el cumplimiento.

En caso alguna de las Partes no esté de acuerdo con la decisión emitida por la JRD, podrá someter la controversia a arbitraje conforme a lo establecido en las Normas Aplicables a la JRD. Las Partes acuerdan que es condición obligatoria para el inicio del arbitraje el haber concluido de modo previo el procedimiento ante la JRD.

Si una Parte no manifiesta su disconformidad con una decisión emitida por la JRD en el plazo previsto en las Normas Aplicables a las JRD, entonces dicha decisión adquiere el carácter de definitiva y no podrá ser sometida a arbitraje. Si una Parte manifiesta su disconformidad con una decisión emitida por la JRD en el plazo previsto en las Normas Aplicables a las JRD, pero no inicia el arbitraje respectivo en el plazo previsto en dichas Normas, aquella adquiere la calidad de definitiva.

Incorporar o eliminar, según corresponda

CLÁUSULA VIGÉSIMA SEGUNDA: FACULTAD DE ELEVAR A ESCRITURA PÚBLICA

Cualquiera de las partes puede elevar el presente contrato a Escritura Pública corriendo con todos los gastos que demande esta formalidad.

CLÁUSULA VIGÉSIMA TERCERA: DOMICILIO PARA EFECTOS DE LA EJECUCIÓN CONTRACTUAL

Las partes declaran el siguiente domicilio para efecto de las notificaciones que se realicen durante la ejecución del presente contrato:

DOMICILIO DE LA ENTIDAD: [.....]

DOMICILIO DEL CONTRATISTA: [CONSIGNAR EL DOMICILIO SEÑALADO POR EL POSTOR GANADOR DE LA BUENA PRO AL PRESENTAR LOS REQUISITOS PARA EL PERFECCIONAMIENTO DEL CONTRATO]

La variación del domicilio aquí declarado de alguna de las partes debe ser comunicada a la otra parte, formalmente y por escrito, con una anticipación no menor de quince (15) días calendario.

De acuerdo con las bases integradas, la oferta y las disposiciones del presente contrato, las partes lo firman por duplicado en señal de conformidad en la ciudad de [.....] al [CONSIGNAR FECHA].

“LA ENTIDAD”

“EL CONTRATISTA”

Importante

Este documento puede firmarse digitalmente si ambas partes cuentan con firma digital, según la Ley N° 27269, Ley de Firmas y Certificados Digitales⁵¹.

⁵¹ Para mayor información sobre la normativa de firmas y certificados digitales ingresar a: <https://www.indecopi.gob.pe/web/firmas-digitales/firmar-y-certificados-digitales>

CAPÍTULO VI
CONSTANCIA DE PRESTACIÓN DE EJECUCIÓN DE OBRA

De conformidad con el artículo 169 del Reglamento, se deja expresa constancia de la culminación de la prestación derivada del contrato mencionado en el numeral 3 del presente documento.

1	DATOS DEL DOCUMENTO	Número del documento			
		Fecha de emisión del documento			
2	DATOS DEL CONTRATISTA	Nombre, denominación o razón social			
		RUC			
		EN CASO EL CONTRATISTA SEA UN CONSORCIO, ADEMÁS SE DEBERÁ REGISTRAR LA SIGUIENTE INFORMACIÓN:			
		Nombre o razón social del integrante del consorcio	RUC	%	Descripción de las obligaciones
3	DATOS DEL CONTRATO	Número del contrato			
		Tipo y número del procedimiento de selección			
		Descripción del objeto del contrato			
		Fecha de suscripción del contrato			
		Monto del contrato			
4	DATOS DE LA OBRA	Denominación de la obra			
		Ubicación de la obra (Región, Provincia y Distrito)			
		Nombres y apellidos del Supervisor de la Obra			
		Plazo de ejecución de la obra	Plazo original	días calendario	
			Ampliación(es) de plazo	días calendario	
			Total plazo	días calendario	
			Fecha de culminación de la obra		
			Fecha de recepción de la obra		
			Fecha de liquidación de la obra		
		Monto de la obra	Número de adicionales de obra		
			Monto total de los adicionales		
			Número de deductivos		
			Monto total de los deductivos		
Monto total de la obra (sólo componente de obra)					

MUNICIPALIDAD DISTRITAL DE HUACHOCOLPA
ADJUDICACIÓN SIMPLIFICADA N° 02-2024-MDH/CS-1 (PRIMERA CONVOCATORIA)

5	APLICACIÓN DE PENALIDADES	Monto de las penalidades por mora				
		Monto de otras penalidades				
		Monto total de las penalidades aplicadas				
6	SOLUCIÓN DE CONTROVERSIAS DEL CONTRATO	Junta de Resolución de Disputas	Si		No	
		Arbitraje	Si		No	
		N° de arbitrajes				
7	DATOS DE LA ENTIDAD	Nombre de la Entidad				
		RUC de la Entidad				
		Nombres y apellidos del funcionario que emite la constancia				
		Cargo que ocupa en la Entidad				
		Teléfono de contacto				
8						
	NOMBRE, FIRMA Y SELLO DEL FUNCIONARIO COMPETENTE					

ANEXOS

ANEXO N° 1

DECLARACIÓN JURADA DE DATOS DEL POSTOR

Señores

[CONSIGNAR ÓRGANO ENCARGADO DE LAS CONTRATACIONES O COMITÉ DE SELECCIÓN, SEGÚN CORRESPONDA]

ADJUDICACIÓN SIMPLIFICADA N° [CONSIGNAR NOMENCLATURA DEL PROCEDIMIENTO]

Presente.-

El que se suscribe, [.....], postor y/o Representante Legal de [CONSIGNAR EN CASO DE SER PERSONA JURÍDICA], identificado con [CONSIGNAR TIPO DE DOCUMENTO DE IDENTIDAD] N° [CONSIGNAR NÚMERO DE DOCUMENTO DE IDENTIDAD], con poder inscrito en la localidad de [CONSIGNAR EN CASO DE SER PERSONA JURÍDICA] en la Ficha N° [CONSIGNAR EN CASO DE SER PERSONA JURÍDICA] Asiento N° [CONSIGNAR EN CASO DE SER PERSONA JURÍDICA], **DECLARO BAJO JURAMENTO** que la siguiente información se sujeta a la verdad:

Nombre, Denominación o Razón Social :			
Domicilio Legal :			
RUC :	Teléfono(s) :		
MYPE ⁵²		Sí	No
Correo electrónico :			

Autorización de notificación por correo electrónico:

Autorizo que se notifiquen al correo electrónico indicado las siguientes actuaciones:

1. Solicitud de reducción de la oferta económica.
2. Solicitud de subsanación de los requisitos para perfeccionar el contrato.
3. Solicitud para presentar los documentos para perfeccionar el contrato, según orden de prelación, de conformidad con lo previsto en el artículo 141 del Reglamento.
4. Respuesta a la solicitud de acceso al expediente de contratación.

Asimismo, me comprometo a remitir la confirmación de recepción, en el plazo máximo de dos (2) días hábiles de recibida la comunicación.

[CONSIGNAR CIUDAD Y FECHA]

.....
Firma, Nombres y Apellidos del postor o Representante legal, según corresponda

Importante

La notificación dirigida a la dirección de correo electrónico consignada se entenderá válidamente efectuada cuando la Entidad reciba acuse de recepción.

⁵² Esta información será verificada por la Entidad en la página web del Ministerio de Trabajo y Promoción del Empleo en la sección consulta de empresas acreditadas en el REMYPE en el link <http://www2.trabajo.gob.pe/servicios-en-linea-2-2/> y se tendrá en consideración, en caso el postor ganador de la buena pro solicite la retención del diez por ciento (10%) del monto del contrato, en calidad de garantía de fiel cumplimiento, según las condiciones previstas en el numeral 149.4 del artículo 149 y numeral 151.3 del artículo 151 del Reglamento. Asimismo, dicha información se tendrá en cuenta en caso de empate, conforme a lo previsto en el artículo 91 del Reglamento.

Importante

Cuando se trate de consorcios, la declaración jurada es la siguiente:

ANEXO N° 1

DECLARACIÓN JURADA DE DATOS DEL POSTOR

Señores

[CONSIGNAR ÓRGANO ENCARGADO DE LAS CONTRATACIONES O COMITÉ DE SELECCIÓN, SEGÚN CORRESPONDA]

ADJUDICACIÓN SIMPLIFICADA N° [CONSIGNAR NOMENCLATURA DEL PROCEDIMIENTO]

Presente.-

El que se suscribe, [...], representante común del consorcio **[CONSIGNAR EL NOMBRE DEL CONSORCIO]**, identificado con **[CONSIGNAR TIPO DE DOCUMENTO DE IDENTIDAD]** N° **[CONSIGNAR NÚMERO DE DOCUMENTO DE IDENTIDAD]**, **DECLARO BAJO JURAMENTO** que la siguiente información se sujeta a la verdad:

Datos del consorciado 1				
Nombre, Denominación o Razón Social :				
Domicilio Legal :				
RUC :	Teléfono(s) :			
MYPE ⁵³		Sí		No
Correo electrónico :				

Datos del consorciado 2				
Nombre, Denominación o Razón Social :				
Domicilio Legal :				
RUC :	Teléfono(s) :			
MYPE ⁵⁴		Sí		No
Correo electrónico :				

Datos del consorciado ...				
Nombre, Denominación o Razón Social :				
Domicilio Legal :				
RUC :	Teléfono(s) :			
MYPE ⁵⁵		Sí		No
Correo electrónico :				

Autorización de notificación por correo electrónico:

Correo electrónico del consorcio:

⁵³ Esta información será verificada por la Entidad en la página web del Ministerio de Trabajo y Promoción del Empleo en la sección consulta de empresas acreditadas en el REMYPE en el link <http://www2.trabajo.gob.pe/servicios-en-linea-2-2/> y se tendrá en consideración, en caso el consorcio ganador de la buena pro solicite la retención del diez por ciento (10%) del monto del contrato, en calidad de garantía de fiel cumplimiento, según las condiciones previstas en el numeral 149.4 del artículo 149 y numeral 151.3 del artículo 151 del Reglamento. Asimismo, dicha información se tendrá en cuenta en caso de empate, conforme a lo previsto en el artículo 91 del Reglamento. Para dichos efectos, todos los integrantes del consorcio deben acreditar la condición de micro o pequeña empresa.

⁵⁴ Ibídem.

⁵⁵ Ibídem.

MUNICIPALIDAD DISTRITAL DE HUACHOCOLPA
ADJUDICACIÓN SIMPLIFICADA N° 02-2024-MDH/CS-1 (PRIMERA CONVOCATORIA)

Autorizo que se notifiquen al correo electrónico indicado las siguientes actuaciones:

1. Solicitud de reducción de la oferta económica.
2. Solicitud de subsanación de los requisitos para perfeccionar el contrato.
3. Solicitud para presentar los documentos para perfeccionar el contrato, según orden de prelación, de conformidad con lo previsto en el artículo 141 del Reglamento.
4. Respuesta a la solicitud de acceso al expediente de contratación.

Asimismo, me comprometo a remitir la confirmación de recepción, en el plazo máximo de dos (2) días hábiles de recibida la comunicación.

[CONSIGNAR CIUDAD Y FECHA]

.....
**Firma, Nombres y Apellidos del representante
común del consorcio**

Importante

La notificación dirigida a la dirección de correo electrónico consignada se entenderá válidamente efectuada cuando la Entidad reciba acuse de recepción.

ANEXO N° 2

**DECLARACIÓN JURADA
(ART. 52 DEL REGLAMENTO DE LA LEY DE CONTRATACIONES DEL ESTADO)**

Señores

**[CONSIGNAR ÓRGANO ENCARGADO DE LAS CONTRATACIONES O COMITÉ DE SELECCIÓN,
SEGÚN CORRESPONDA]**

ADJUDICACIÓN SIMPLIFICADA N° [CONSIGNAR NOMENCLATURA DEL PROCEDIMIENTO]

Presente.-

Mediante el presente el suscrito, postor y/o Representante Legal de **[CONSIGNAR EN CASO DE SER
PERSONA JURÍDICA]**, declaro bajo juramento:

- i. No haber incurrido y me obligo a no incurrir en actos de corrupción, así como a respetar el principio de integridad.
- ii. No tener impedimento para postular en el procedimiento de selección ni para contratar con el Estado, conforme al artículo 11 de la Ley de Contrataciones del Estado.
- iii. Conocer las sanciones contenidas en la Ley de Contrataciones del Estado y su Reglamento, así como las disposiciones aplicables de la Ley N° 27444, Ley del Procedimiento Administrativo General.
- iv. Participar en el presente proceso de contratación en forma independiente sin mediar consulta, comunicación, acuerdo, arreglo o convenio con ningún proveedor; y, conocer las disposiciones del Decreto Legislativo N° 1034, Decreto Legislativo que aprueba la Ley de Represión de Conductas Anticompetitivas.
- v. Conocer, aceptar y someterme a las bases, condiciones y reglas del procedimiento de selección.
- vi. Ser responsable de la veracidad de los documentos e información que presento en el presente procedimiento de selección.
- vii. Comprometerme a mantener la oferta presentada durante el procedimiento de selección y a perfeccionar el contrato, en caso de resultar favorecido con la buena pro.

[CONSIGNAR CIUDAD Y FECHA]

.....
**Firma, Nombres y Apellidos del postor o
Representante legal, según corresponda**

Importante

En el caso de consorcios, cada integrante debe presentar esta declaración jurada, salvo que sea presentada por el representante común del consorcio.

ANEXO N° 3

DECLARACIÓN JURADA DE CUMPLIMIENTO DEL EXPEDIENTE TÉCNICO

Señores

[CONSIGNAR ÓRGANO ENCARGADO DE LAS CONTRATACIONES O COMITÉ DE SELECCIÓN, SEGÚN CORRESPONDA]

ADJUDICACIÓN SIMPLIFICADA N° [CONSIGNAR NOMENCLATURA DEL PROCEDIMIENTO]

Presente.-

Es grato dirigirme a usted, para hacer de su conocimiento que luego de haber examinado las bases y demás documentos del procedimiento de la referencia y, conociendo todos los alcances y las condiciones detalladas en dichos documentos, el postor que suscribe ofrece la ejecución de la obra **[CONSIGNAR EL OBJETO DE LA CONVOCATORIA]**, de conformidad con el respectivo Expediente Técnico y las demás condiciones que se indican en el numeral 3.1 del Capítulo III de la sección específica de las bases y los documentos del procedimiento.

[CONSIGNAR CIUDAD Y FECHA]

.....
**Firma, Nombres y Apellidos del postor o
Representante legal o común, según corresponda**

ANEXO N° 4

DECLARACIÓN JURADA DE PLAZO DE EJECUCIÓN DE LA OBRA

Señores

[CONSIGNAR ÓRGANO ENCARGADO DE LAS CONTRATACIONES O COMITÉ DE SELECCIÓN, SEGÚN CORRESPONDA]

ADJUDICACIÓN SIMPLIFICADA N° [CONSIGNAR NOMENCLATURA DEL PROCEDIMIENTO]

Presente.-

Mediante el presente, con pleno conocimiento de las condiciones que se exigen en las bases del procedimiento de la referencia, me comprometo a ejecutar la obra [CONSIGNAR LA DENOMINACIÓN DE LA CONVOCATORIA] en el plazo de [CONSIGNAR EL PLAZO OFERTADO, EL CUAL DEBE SER EXPRESADO EN DÍAS CALENDARIO] días calendario.

[CONSIGNAR CIUDAD Y FECHA]

.....
**Firma, Nombres y Apellidos del postor o
Representante legal o común, según corresponda**

Importante para la Entidad

- Cuando en el expediente de contratación establezca que la obra debe ejecutarse bajo la modalidad de ejecución llave en mano, considerar lo siguiente, según corresponda

“Mediante el presente, con pleno conocimiento de las condiciones que se exigen en las bases del procedimiento de la referencia, me comprometo a ejecutar la obra [CONSIGNAR LA DENOMINACIÓN DE LA CONVOCATORIA], su equipamiento, mobiliario y montaje hasta la puesta en servicio, en el plazo de [CONSIGNAR EL PLAZO OFERTADO, EL CUAL DEBE ESTAR EXPRESADO EN DÍAS CALENDARIO] días calendario”⁵⁶

“Mediante el presente, con pleno conocimiento de las condiciones que se exigen en las bases del procedimiento de la referencia, me comprometo a ejecutar la obra [CONSIGNAR LA DENOMINACIÓN DE LA CONVOCATORIA], su equipamiento, mobiliario y montaje hasta la puesta en servicio, en el plazo de [CONSIGNAR EL PLAZO OFERTADO, EL CUAL DEBE ESTAR EXPRESADO EN DÍAS CALENDARIO] días calendario, y la ejecución de la operación asistida de la obra en el plazo de [CONSIGNAR EL PLAZO OFERTADO DE LA PRESTACIÓN ASISTIDA DE LA OBRA, EL CUAL DEBE ESTAR EXPRESADO EN DÍAS CALENDARIO] días calendario.”⁵⁷

Incluir las disposiciones, según corresponda. Una vez culminada la elaboración de las bases, las notas que no se incorporen deben ser eliminadas.

⁵⁶ Este párrafo debe ser incluido en el caso de obras que se ejecuten bajo la modalidad de ejecución llave en mano que no incluya operación asistida.

⁵⁷ Este párrafo debe ser incluido en el caso de obras que se ejecuten bajo la modalidad de ejecución llave en mano que incluya operación asistida.

ANEXO N° 5

PROMESA DE CONSORCIO

(Sólo para el caso en que un consorcio se presente como postor)

Señores

[CONSIGNAR ÓRGANO ENCARGADO DE LAS CONTRATACIONES O COMITÉ DE SELECCIÓN, SEGÚN CORRESPONDA]

ADJUDICACIÓN SIMPLIFICADA N° [CONSIGNAR NOMENCLATURA DEL PROCEDIMIENTO]

Presente.-

Los suscritos declaramos expresamente que hemos convenido en forma irrevocable, durante el lapso que dure el procedimiento de selección, para presentar una oferta conjunta a la **ADJUDICACIÓN SIMPLIFICADA N° [CONSIGNAR NOMENCLATURA DEL PROCEDIMIENTO]**.

Asimismo, en caso de obtener la buena pro, nos comprometemos a formalizar el contrato de consorcio, de conformidad con lo establecido por el artículo 140 del Reglamento de la Ley de Contrataciones del Estado, bajo las siguientes condiciones:

a) Integrantes del consorcio

1. [NOMBRE, DENOMINACIÓN O RAZÓN SOCIAL DEL CONSORCIADO 1].
2. [NOMBRE, DENOMINACIÓN O RAZÓN SOCIAL DEL CONSORCIADO 2].

b) Designamos a [CONSIGNAR NOMBRES Y APELLIDOS DEL REPRESENTANTE COMÚN], identificado con [CONSIGNAR TIPO DE DOCUMENTO DE IDENTIDAD] N° [CONSIGNAR NÚMERO DE DOCUMENTO DE IDENTIDAD], como representante común del consorcio para efectos de participar en todos los actos referidos al procedimiento de selección, suscripción y ejecución del contrato correspondiente con [CONSIGNAR NOMBRE DE LA ENTIDAD].

Asimismo, declaramos que el representante común del consorcio no se encuentra impedido, inhabilitado ni suspendido para contratar con el Estado.

c) Fijamos nuestro domicilio legal común en [.....].

d) Las obligaciones que corresponden a cada uno de los integrantes del consorcio son las siguientes:

1. OBLIGACIONES DE [NOMBRE, DENOMINACIÓN O RAZÓN SOCIAL DEL CONSORCIADO 1] [%]⁵⁸

[DESCRIBIR LAS OBLIGACIONES DEL CONSORCIADO 1]

2. OBLIGACIONES DE [NOMBRE, DENOMINACIÓN O RAZÓN SOCIAL DEL CONSORCIADO 2] [%]⁵⁹

[DESCRIBIR LAS OBLIGACIONES DEL CONSORCIADO 2]

TOTAL OBLIGACIONES 100%⁶⁰

[CONSIGNAR CIUDAD Y FECHA]

⁵⁸ Consignar únicamente el porcentaje total de las obligaciones, el cual debe ser expresado en número entero, sin decimales.

⁵⁹ Consignar únicamente el porcentaje total de las obligaciones, el cual debe ser expresado en número entero, sin decimales.

⁶⁰ Este porcentaje corresponde a la sumatoria de los porcentajes de las obligaciones de cada uno de los integrantes del consorcio.

.....
Consortiado 1
Nombres, apellidos y firma del Consortiado 1
o de su Representante Legal
Tipo y N° de Documento de Identidad

.....
Consortiado 2
Nombres, apellidos y firma del Consortiado 2
o de su Representante Legal
Tipo y N° de Documento de Identidad

Importante

De conformidad con el artículo 52 del Reglamento, las firmas de los integrantes del consorcio deben ser legalizadas.

Importante para la Entidad

En caso de la contratación de la ejecución de una obra bajo el sistema a precios unitarios incluir el siguiente anexo:

Esta nota deberá ser eliminada una vez culminada la elaboración de las bases

ANEXO N° 6

PRECIO DE LA OFERTA

ÍTEM N° [INDICAR NÚMERO]

Señores

[CONSIGNAR ÓRGANO ENCARGADO DE LAS CONTRATACIONES O COMITÉ DE SELECCIÓN, SEGÚN CORRESPONDA]

ADJUDICACIÓN SIMPLIFICADA N° [CONSIGNAR NOMENCLATURA DEL PROCEDIMIENTO]
Presente.-

Es grato dirigirme a usted, para hacer de su conocimiento que, de acuerdo con las bases, mi oferta es la siguiente:

[INCLUIR LA ESTRUCTURA DEL PRESUPUESTO DE OBRA, A FIN DE QUE EL POSTOR CONSIGNE LOS PRECIOS UNITARIOS Y EL PRECIO TOTAL DE SU OFERTA, TAL COMO SE MUESTRA DE MANERA REFERENCIAL EN EL SIGUIENTE EJEMPLO:

N° ÍTEM	PARTIDA	UNIDAD	METRADO	PU	SUB TOTAL
1	Total costo directo (A)				
2	Gastos generales				
2.1	Gastos fijos				
2.2	Gastos variables				
	Total gastos generales (B)				
3	Utilidad (C)				
	SUBTOTAL (A+B+C)				
4	IGV ⁶¹				
5	Monto total de la oferta				

...]

El precio de la oferta en [CONSIGNAR LA MONEDA DE LA CONVOCATORIA] incluye todos los tributos, seguros, transporte, inspecciones, pruebas y, de ser el caso, los costos laborales conforme a la legislación vigente, así como cualquier otro concepto que pueda tener incidencia sobre el costo de la obra a ejecutar; excepto la de aquellos postores que gocen de alguna exoneración legal, no incluirán en el precio de su oferta los tributos respectivos.

[CONSIGNAR CIUDAD Y FECHA]

⁶¹ Para el cálculo del IGV, aplica el redondeo previsto en la Resolución de Superintendencia SUNAT N° 025-2000/SUNAT o norma que la reemplace. En ese sentido, el porcentaje se calcula considerando dos (2) decimales. Para efectos del redondeo i) Si el primer decimal siguiente es inferior a cinco (5), el valor permanecerá igual, suprimiéndose los decimales posteriores y ii) Si el primer decimal siguiente es igual o superior a cinco (5), el valor será incrementado en un centésimo.

.....
**Firma, Nombres y Apellidos del postor o
Representante legal o común, según corresponda**

Importante

- *En caso que el postor reduzca su oferta, según lo previsto en el artículo 68 del Reglamento, debe presentar nuevamente este Anexo.*
- *El postor que goce de alguna exoneración legal, debe indicar que su oferta no incluye el tributo materia de la exoneración, debiendo incluir el siguiente texto:

"Mi oferta no incluye [CONSIGNAR EL TRIBUTO MATERIA DE LA EXONERACIÓN]".*
- *El análisis de precios unitarios y el detalle de los gastos generales fijos y variables no se presentan en la oferta, sino para el perfeccionamiento del contrato.*

Importante para la Entidad

- *A fin de facilitar la labor del órgano encargado de las contrataciones o comité de selección, según corresponda, se recomienda publicar conjuntamente con las bases un archivo en Excel del presupuesto de la obra conforme el expediente técnico a fin de que los postores puedan utilizarlo al momento de elaborar su oferta. En tal caso, consignar lo siguiente:

"Adicionalmente al documento escaneado del presente anexo, el postor puede adjuntar el archivo en Excel del presupuesto de la obra (que fue publicado conjuntamente con las bases), completando la información que sustenta el precio de su oferta. En caso de divergencia prevalece el documento escaneado del precio de la oferta".*
- *En caso de procedimientos según relación de ítems, consignar lo siguiente:

"El postor debe presentar el precio de su oferta en forma independiente, en los ítems que se presente".*
- *En caso de contratación de obras por paquete, consignar lo siguiente:

"El postor debe presentar el precio de su oferta con el detalle de cada obra incluida en el paquete".*
- *En caso de contrataciones que conllevan la ejecución de prestaciones accesorias, consignar lo siguiente:

"El postor debe detallar en el precio de su oferta, el monto correspondiente a la prestación principal y las prestaciones accesorias".*
- *Si durante la fase de actos preparatorios, las Entidades advierten que es posible la participación de proveedores que gozan del beneficio de la exoneración del IGV prevista en la Ley N° 27037, Ley de Promoción de la Inversión en la Amazonía, consignar lo siguiente:

"La oferta de los postores que presenten la Declaración Jurada de cumplimiento de condiciones para la aplicación de la exoneración del IGV (**Anexo N° 7**), debe encontrarse dentro de los límites del valor referencial sin IGV".*

Incluir las disposiciones, según corresponda. Una vez culminada la elaboración de las bases, las notas que no se incorporen deben ser eliminadas

Importante para la Entidad

En caso de la contratación de la ejecución de una obra bajo el sistema a suma alzada incluir el siguiente anexo:

Esta nota deberá ser eliminada una vez culminada la elaboración de las bases

ANEXO N° 6

PRECIO DE LA OFERTA

ÍTEM N° [INDICAR NÚMERO]

Señores
[CONSIGNAR ÓRGANO ENCARGADO DE LAS CONTRATACIONES O COMITÉ DE SELECCIÓN, SEGÚN CORRESPONDA]
ADJUDICACIÓN SIMPLIFICADA N° [CONSIGNAR NOMENCLATURA DEL PROCEDIMIENTO]
Presente.-

Es grato dirigirme a usted, para hacer de su conocimiento que, de acuerdo con las bases, mi oferta es la siguiente:

CONCEPTO	PRECIO TOTAL
TOTAL	

El precio de la oferta [CONSIGNAR LA MONEDA DE LA CONVOCATORIA] incluye todos los tributos, seguros, transporte, inspecciones, pruebas y, de ser el caso, los costos laborales conforme a la legislación vigente, así como cualquier otro concepto que pueda tener incidencia sobre el costo de la obra a ejecutar; excepto la de aquellos postores que gocen de alguna exoneración legal, no incluirán en el precio de su oferta los tributos respectivos.

[CONSIGNAR CIUDAD Y FECHA]

.....
Firma, Nombres y Apellidos del postor o
Representante legal o común, según corresponda

Importante

- El postor debe adjuntar el desagregado de partidas que sustenta su oferta, tal como se muestra de manera referencial en el siguiente ejemplo:

N° ITEM	PARTIDA	UNIDAD	METRADO	PU	SUB TOTAL
1	Total costo directo (A)				
2	Gastos generales				
2.1	Gastos fijos				

MUNICIPALIDAD DISTRITAL DE HUACHOCOLPA
ADJUDICACIÓN SIMPLIFICADA N° 02-2024-MDH/CS-1 (PRIMERA CONVOCATORIA)

2.2	Gastos variables	
	Total gastos generales (B)	
3	Utilidad (C)	
	SUBTOTAL (A+B+C)	
4	IGV ⁶²	
5	Monto total de la oferta	

- *En caso que el postor reduzca su oferta, según lo previsto en el artículo 68 del Reglamento, debe presentar nuevamente este Anexo.*
- *El postor que goce de alguna exoneración legal, debe indicar que su oferta no incluye el tributo materia de la exoneración, debiendo incluir el siguiente texto:
“Mi oferta no incluye [CONSIGNAR EL TRIBUTO MATERIA DE LA EXONERACIÓN]”.*
- *De ser el caso, el análisis de precios unitarios y el detalle de los gastos generales fijos y variables no se presentan en la oferta, sino para el perfeccionamiento del contrato.*

Importante para la Entidad

- *A fin de facilitar la labor del órgano encargado de las contrataciones o comité de selección, según corresponda, se recomienda publicar conjuntamente con las bases un archivo en Excel del presupuesto de la obra conforme el expediente técnico a fin de que los postores puedan utilizarlo al momento de elaborar su oferta. En tal caso, consignar lo siguiente:*

“Adicionalmente al documento escaneado del presente anexo, el postor puede adjuntar el archivo en Excel del presupuesto de la obra (que fue publicado conjuntamente con las bases), completando la información que sustenta el precio de su oferta. En caso de divergencia prevalece el documento escaneado del precio de la oferta”.
- *En caso de procedimientos según relación de ítems, consignar lo siguiente:*

“El postor debe presentar el precio de su oferta en forma independiente, en los ítems que se presente”.
- *En caso de contratación de obras por paquete, consignar lo siguiente:*

“El postor debe presentar el precio de su oferta con el detalle de cada obra incluida en el paquete”.
- *En caso de contrataciones que conllevan la ejecución de prestaciones accesorias, consignar lo siguiente:*

“El postor debe detallar en el precio de su oferta, el monto correspondiente a la prestación principal y las prestaciones accesorias”.
- *Si durante la fase de actos preparatorios, las Entidades advierten que es posible la participación de proveedores que gozan del beneficio de la exoneración del IGV prevista en la Ley N° 27037, Ley de Promoción de la Inversión en la Amazonía, consignar lo siguiente:*

*“La oferta de los postores que presenten la Declaración Jurada de cumplimiento de condiciones para la aplicación de la exoneración del IGV (**Anexo N° 7**), debe encontrarse dentro de los límites del valor referencial sin IGV”.*

Incluir las disposiciones, según corresponda. Una vez culminada la elaboración de las bases, las notas que no se incorporen deben ser eliminadas

⁶² Para el cálculo del IGV, aplica el redondeo previsto en la Resolución de Superintendencia SUNAT N° 025-2000/SUNAT o norma que la reemplace. En ese sentido, el porcentaje se calcula considerando dos (2) decimales. Para efectos del redondeo
i) Si el primer decimal siguiente es inferior a cinco (5), el valor permanecerá igual, suprimiéndose los decimales posteriores
y ii) Si el primer decimal siguiente es igual o superior a cinco (5), el valor será incrementado en un centésimo.

Importante para la Entidad

En caso de la contratación de la ejecución de una obra bajo el esquema mixto de suma alzada y precios unitarios incluir el siguiente anexo:

Esta nota deberá ser eliminada una vez culminada la elaboración de las bases

ANEXO N° 6

PRECIO DE LA OFERTA

ÍTEM N° [INDICAR NÚMERO]

Señores
[CONSIGNAR ÓRGANO ENCARGADO DE LAS CONTRATACIONES O COMITÉ DE SELECCIÓN, SEGÚN CORRESPONDA]
ADJUDICACIÓN SIMPLIFICADA N° [CONSIGNAR NOMENCLATURA DEL PROCEDIMIENTO]
Presente.-

Es grato dirigirme a usted, para hacer de su conocimiento que, de acuerdo con las bases, mi oferta es la siguiente:

[INCLUIR LA ESTRUCTURA DEL PRESUPUESTO DE OBRA EXTRAIDA DEL EXPEDIENTE TÉCNICO DE LOS COMPONENTES, CUYAS CANTIDADES Y MAGNITUDES ESTÁN DEFINIDAS, A FIN DE QUE EL POSTOR CONSIGNE LOS PRECIOS UNITARIOS Y EL PRECIO TOTAL DE SU OFERTA, TAL COMO SE MUESTRA DE MANERA REFERENCIAL EN EL SIGUIENTE EJEMPLO:

OFERTA A PRECIOS UNITARIOS DE LOS COMPONENTES SIGUIENTES:

N° ITEM	PARTIDA	UNIDAD	METRADO	PU	SUB TOTAL
1	Total costo directo (A)				
2	Gastos generales				
2.1	Gastos fijos				
2.2	Gastos variables				
	Total gastos generales (B)				
3	Utilidad (C)				
	SUBTOTAL (A+B+C)				
4	IGV ⁶³				
5	Monto del componente a precios unitarios				

...

OFERTA A SUMA ALZADA DE LOS COMPONENTES SIGUIENTES:

CONCEPTO	PRECIO
Monto del componente a suma alzada	

Asimismo, el postor debe adjuntar el desagregado de partidas que sustenta su oferta a suma alzada, tal como se muestra de manera referencial en el siguiente ejemplo:

⁶³ Para el cálculo del IGV, aplica el redondeo previsto en la Resolución de Superintendencia SUNAT N° 025-2000/SUNAT o norma que la reemplace. En ese sentido, el porcentaje se calcula considerando dos (2) decimales. Para efectos del redondeo i) Si el primer decimal siguiente es inferior a cinco (5), el valor permanecerá igual, suprimiéndose los decimales posteriores y ii) Si el primer decimal siguiente es igual o superior a cinco (5), el valor será incrementado en un centésimo.

MUNICIPALIDAD DISTRITAL DE HUACHOCOLPA
ADJUDICACIÓN SIMPLIFICADA N° 02-2024-MDH/CS-1 (PRIMERA CONVOCATORIA)

N° ITEM	PARTIDA	UNIDAD	METRADO	PU	SUB TOTAL

1	Total costo directo (A)	
2	Gastos generales	
2.1	Gastos fijos	
2.2	Gastos variables	
	Total gastos generales (B)	
3	Utilidad (C)	
	SUBTOTAL (A+B+C)	
4	IGV ⁶⁴	
5	Monto de la oferta a suma alzada	

Monto total de la oferta	
--------------------------	--

El precio de la oferta [CONSIGNAR LA MONEDA DE LA CONVOCATORIA] incluye todos los tributos, seguros, transporte, inspecciones, pruebas y, de ser el caso, los costos laborales conforme a la legislación vigente, así como cualquier otro concepto que pueda tener incidencia sobre el costo de la obra a ejecutar; excepto la de aquellos postores que gocen de alguna exoneración legal, no incluirán en el precio de su oferta los tributos respectivos.

[CONSIGNAR CIUDAD Y FECHA]

.....
**Firma, Nombres y Apellidos del postor o
Representante legal o común, según corresponda**

Importante

- *En caso que el postor reduzca su oferta, según lo previsto en el artículo 68 del Reglamento, debe presentar nuevamente este Anexo.*
- *El postor que goce de alguna exoneración legal, debe indicar que su oferta no incluye el tributo materia de la exoneración.
"Mi oferta no incluye [CONSIGNAR EL TRIBUTO MATERIA DE LA EXONERACIÓN]".*
- *El análisis de precios unitarios y el detalle de los gastos generales fijos y variables no se presentan en la oferta, sino para el perfeccionamiento del contrato.*

Importante para la Entidad

- *A fin de facilitar la labor del órgano encargado de las contrataciones o comité de selección, según corresponda, se recomienda publicar conjuntamente con las bases un archivo en Excel del presupuesto de la obra conforme el expediente técnico a fin de que los postores puedan utilizarlo al momento de elaborar su oferta. En tal caso, consignar lo siguiente:*

⁶⁴ Para el cálculo del IGV, aplica el redondeo previsto en la Resolución de Superintendencia SUNAT N° 025-2000/SUNAT o norma que la reemplace. En ese sentido, el porcentaje se calcula considerando dos (2) decimales. Para efectos del redondeo i) Si el primer decimal siguiente es inferior a cinco (5), el valor permanecerá igual, suprimiéndose los decimales posteriores y ii) Si el primer decimal siguiente es igual o superior a cinco (5), el valor será incrementado en un centésimo.

“Adicionalmente al documento escaneado del presente anexo, el postor puede adjuntar el archivo en Excel del presupuesto de la obra (que fue publicado conjuntamente con las bases), completando la información que sustenta el precio de su oferta. En caso de divergencia prevalece el documento escaneado del precio de la oferta”.

- *En caso de procedimientos según relación de ítems, consignar lo siguiente:*

“El postor debe presentar el precio de su oferta en forma independiente, en los ítems que se presente”.

- *En caso de contratación de obras por paquete, consignar lo siguiente:*

“El postor debe presentar el precio de su oferta con el detalle de cada obra incluida en el paquete”.

- *En caso de contrataciones que conllevan la ejecución de prestaciones accesorias, consignar lo siguiente:*

“El postor debe detallar en el precio de su oferta, el monto correspondiente a la prestación principal y las prestaciones accesorias”.

- *Si durante la fase de actos preparatorios, las Entidades advierten que es posible la participación de proveedores que gozan del beneficio de la exoneración del IGV prevista en la Ley N° 27037, Ley de Promoción de la Inversión en la Amazonía, consignar lo siguiente:*

*“La oferta de los postores que presenten la Declaración Jurada de cumplimiento de condiciones para la aplicación de la exoneración del IGV (**Anexo N° 8**), debe encontrarse dentro de los límites del valor referencial sin IGV”.*

Incluir las disposiciones, según corresponda. Una vez culminada la elaboración de las bases, las notas que no se incorporen deben ser eliminadas

Importante para la Entidad

Si durante la fase de actos preparatorios, las Entidades advierten que es posible la participación de proveedores que gozan del beneficio de la exoneración del IGV prevista en la Ley N° 27037, Ley de Promoción de la Inversión en la Amazonía, incluir el siguiente anexo:

Esta nota deberá ser eliminada una vez culminada la elaboración de las bases.

ANEXO N° 7

DECLARACIÓN JURADA DE CUMPLIMIENTO DE CONDICIONES PARA LA APLICACIÓN DE LA EXONERACIÓN DEL IGV

Señores

[CONSIGNAR ÓRGANO ENCARGADO DE LAS CONTRATACIONES O COMITÉ DE SELECCIÓN, SEGÚN CORRESPONDA]

ADJUDICACIÓN SIMPLIFICADA N° [CONSIGNAR NOMENCLATURA DEL PROCEDIMIENTO]
Presente.-

Mediante el presente el suscrito, postor y/o Representante Legal de **[CONSIGNAR EN CASO DE SER PERSONA JURÍDICA]**, declaro bajo juramento que gozo del beneficio de la exoneración del IGV previsto en la Ley N° 27037, Ley de Promoción de la Inversión en la Amazonía, dado que cumplo con las condiciones siguientes:

- 1.- Que el domicilio fiscal de la empresa⁶⁵ se encuentra ubicada en la Amazonía y coincide con el lugar establecido como sede central (donde tiene su administración y lleva su contabilidad);
- 2.- Que la empresa se encuentra inscrita en las Oficinas Registrales de la Amazonía (exigible en caso de personas jurídicas);
- 3.- Que, al menos el setenta por ciento (70%) de los activos fijos de la empresa se encuentran en la Amazonía; y
- 4.- Que la empresa no ejecuta obras fuera de la Amazonía.

[CONSIGNAR CIUDAD Y FECHA]

.....
Firma, Nombres y Apellidos del postor o Representante legal, según corresponda

Importante

Cuando se trate de consorcios, esta declaración jurada será presentada por cada uno de los integrantes del consorcio, salvo que se trate de consorcios con contabilidad independiente, en cuyo caso debe ser suscrita por el representante común, debiendo indicar su condición de consorcio con contabilidad independiente y el número de RUC del consorcio.

⁶⁵ En el artículo 1 del "Reglamento de las Disposiciones Tributarias contenidas en la Ley de Promoción de la Inversión en la Amazonía" se define como "empresa" a las "Personas naturales, sociedades conyugales, sucesiones indivisas y personas consideradas jurídicas por la Ley del Impuesto a la Renta, generadoras de rentas de tercera categoría, ubicadas en la Amazonía. Las sociedades conyugales son aquellas que ejerzan la opción prevista en el Artículo 16 de la Ley del Impuesto a la Renta."

Importante para la Entidad

En el caso de contratación de obras que se ejecuten fuera de las provincias de Lima y Callao, cuyo valor referencial del procedimiento de selección o de algún ítem no supere los novecientos mil Soles (S/. 900,000.00) debe considerarse el siguiente anexo:

Esta nota deberá ser eliminada una vez culminada la elaboración de las bases.

ANEXO N° 8

SOLICITUD DE BONIFICACIÓN DEL DIEZ POR CIENTO (10%) POR OBRAS EJECUTADAS FUERA DE LA PROVINCIA DE LIMA Y CALLAO (DE SER EL CASO, SOLO PRESENTAR ESTA SOLICITUD EN EL ÍTEM [INCLUIR EN CASO CORRESPONDA, EN PROCEDIMIENTOS POR RELACIÓN DE ÍTEMS, CONSIGNANDO EL N° DEL ÍTEM O ÍTEMS CUYO VALOR REFERENCIAL NO SUPERA LOS NOVECIENTOS MIL SOLES (S/ 900,000.00)])

Señores

[CONSIGNAR ÓRGANO ENCARGADO DE LAS CONTRATACIONES O COMITÉ DE SELECCIÓN, SEGÚN CORRESPONDA]

ADJUDICACIÓN SIMPLIFICADA N° [CONSIGNAR NOMENCLATURA DEL PROCEDIMIENTO]
Presente.-

Mediante el presente el suscrito, postor y/o Representante Legal de [CONSIGNAR EN CASO DE SER PERSONA JURIDICA], solicito la asignación de la bonificación del diez por ciento (10%) sobre el puntaje total en [CONSIGNAR EL ÍTEM O ÍTEMS, SEGÚN CORRESPONDA, EN LOS QUE SE SOLICITA LA BONIFICACIÓN] debido a que el domicilio de mi representada se encuentra ubicado en la provincia o provincia colindante donde se ejecuta la obra.

[CONSIGNAR CIUDAD Y FECHA]

.....
Firma, Nombres y Apellidos del postor o Representante legal, según corresponda

Importante

- *Para asignar la bonificación, el órgano encargado de las contrataciones o comité de selección, según corresponda, verifica el domicilio consignado por el postor en el Registro Nacional de Proveedores (RNP).*
- *Para que el postor pueda acceder a la bonificación, debe cumplir con las condiciones establecidas en el literal f) del artículo 50 del Reglamento.*

Importante

Cuando se trate de consorcios, la declaración jurada es la siguiente:

ANEXO N° 8

SOLICITUD DE BONIFICACIÓN DEL DIEZ POR CIENTO (10%) POR OBRAS EJECUTADAS FUERA DE LA PROVINCIA DE LIMA Y CALLAO (DE SER EL CASO, SOLO PRESENTAR ESTA SOLICITUD EN EL ÍTEM [INCLUIR EN CASO CORRESPONDA, EN PROCEDIMIENTOS POR RELACIÓN DE ÍTEMS, CONSIGNANDO EL N° DEL ÍTEM O ÍTEMS CUYO VALOR REFERENCIAL NO SUPERA LOS NOVECIENTOS MIL SOLES (S/ 900,000.00)])

Señores

[CONSIGNAR ÓRGANO ENCARGADO DE LAS CONTRATACIONES O COMITÉ DE SELECCIÓN, SEGÚN CORRESPONDA]

ADJUDICACIÓN SIMPLIFICADA N° [CONSIGNAR NOMENCLATURA DEL PROCEDIMIENTO]

Presente.-

Mediante el presente el que se suscribe, [.....], representante común del consorcio [CONSIGNAR EL NOMBRE DEL CONSORCIO], solicito la asignación de la bonificación del diez por ciento (10%) sobre el puntaje total en [CONSIGNAR EL ÍTEM O ÍTEMS, SEGÚN CORRESPONDA, EN LOS QUE SE SOLICITA LA BONIFICACIÓN] debido a que los domicilios de todos los integrantes del consorcio se encuentran ubicados en la provincia o provincias colindantes donde se ejecuta la obra.

[CONSIGNAR CIUDAD Y FECHA]

.....
**Firma, Nombres y Apellidos del representante
común del consorcio**

Importante

- *Para asignar la bonificación, el órgano encargado de las contrataciones o comité de selección, según corresponda, verifica el domicilio consignado de los integrantes del consorcio, en el Registro Nacional de Proveedores (RNP).*
- *Para que un consorcio pueda acceder a la bonificación, cada uno de sus integrantes debe cumplir con las condiciones establecidas en el literal f) del artículo 50 del Reglamento.*

ANEXO N° 9

**DECLARACIÓN JURADA
(NUMERAL 49.4 DEL ARTÍCULO 49 DEL REGLAMENTO)**

Señores

**[CONSIGNAR ÓRGANO ENCARGADO DE LAS CONTRATACIONES O COMITÉ DE SELECCIÓN,
SEGÚN CORRESPONDA]**

ADJUDICACIÓN SIMPLIFICADA N° [CONSIGNAR NOMENCLATURA DEL PROCEDIMIENTO]

Presente.-

Mediante el presente el suscrito, postor y/o Representante Legal de [CONSIGNAR EN CASO DE SER PERSONA JURÍDICA], declaro que la experiencia que acredito de la empresa [CONSIGNAR LA DENOMINACIÓN DE LA PERSONA JURÍDICA] como consecuencia de una reorganización societaria, no se encuentra en el supuesto establecido en el numeral 49.4 del artículo 49 del Reglamento.

[CONSIGNAR CIUDAD Y FECHA]

.....
**Firma, Nombres y Apellidos del postor o
Representante legal, según corresponda**

Importante

A efectos de cautelar la veracidad de esta declaración, el postor puede verificar la información de la Relación de Proveedores Sancionados por el Tribunal de Contrataciones del Estado con Sanción Vigente en <http://portal.osce.gob.pe/mp/content/relación-de-proveedores-sancionados>.

También le asiste dicha facultad al órgano encargado de las contrataciones o al órgano de la Entidad al que se le haya asignado la función de verificación de la oferta presentada por el postor ganador de la buena pro.

ANEXO N° 10

EXPERIENCIA DEL POSTOR EN LA ESPECIALIDAD

Señores

[CONSIGNAR ÓRGANO ENCARGADO DE LAS CONTRATACIONES O COMITÉ DE SELECCIÓN, SEGÚN CORRESPONDA]

ADJUDICACIÓN SIMPLIFICADA N° [CONSIGNAR NOMENCLATURA DEL PROCEDIMIENTO]

Presente.-

Mediante el presente, el suscrito detalla lo siguiente como EXPERIENCIA EN OBRAS SIMILARES:

Nº	CLIENTE	OBJETO DEL CONTRATO	Nº CONTRATO	FECHA DEL CONTRATO ⁶⁶	FECHA DE RECEPCIÓN DE LA OBRA	EXPERIENCIA PROVENIENTE ⁶⁷ DE:	MONEDA	IMPORTE ⁶⁸	TIPO DE CAMBIO VENTA ⁶⁹	MONTO FACTURADO ACUMULADO ⁷⁰
1										
2										
3										
4										
5										

⁶⁶ Se refiere a la fecha de suscripción del contrato.

⁶⁷ Si el titular de la experiencia no es el postor, consignar si dicha experiencia corresponde a la matriz en caso que el postor sea sucursal, o fue transmitida por reorganización societaria, debiendo acompañar la documentación sustentatoria correspondiente. Al respecto, según la Opinión N° 216-2017/DTN “Considerando que la sociedad matriz y la sucursal constituyen la misma persona jurídica, la sucursal puede acreditar como suya la experiencia de su matriz”. Del mismo modo, según lo previsto en la Opinión N° 010-2013/DTN, “... en una operación de reorganización societaria que comprende tanto una fusión como una escisión, la sociedad resultante podrá acreditar como suya la experiencia de la sociedad incorporada o absorbida, que se extingue producto de la fusión; asimismo, si en virtud de la escisión se transfiere un bloque patrimonial consistente en una línea de negocio completa, la sociedad resultante podrá acreditar como suya la experiencia de la sociedad escindida, correspondiente a la línea de negocio transmitida. De esta manera, la sociedad resultante podrá emplear la experiencia transmitida, como consecuencia de la reorganización societaria antes descrita, en los futuros procesos de selección en los que participe”.

⁶⁸ Se refiere al monto del contrato ejecutado incluido adicionales y reducciones, de ser el caso.

⁶⁹ El tipo de cambio venta debe corresponder al publicado por la SBS correspondiente a la fecha de suscripción del contrato.

⁷⁰ Consignar en la moneda establecida para el valor referencial.

[CONSIGNAR NOMBRE DE LA ENTIDAD]
[CONSIGNAR NOMENCLATURA DEL PROCEDIMIENTO]

Nº	CLIENTE	OBJETO DEL CONTRATO	Nº CONTRATO	FECHA DEL CONTRATO ⁶⁶	FECHA DE RECEPCIÓN DE LA OBRA	EXPERIENCIA PROVENIENTE ⁶⁷ DE:	MONEDA	IMPORTE ⁶⁸	TIPO DE CAMBIO VENTA ⁶⁹	MONTO FACTURADO ACUMULADO ⁷⁰
6										
7										
8										
9										
10										
TOTAL										

[CONSIGNAR CIUDAD Y FECHA]

.....
Firma, Nombres y Apellidos del postor o
Representante legal o común, según corresponda

ANEXO Nº 11

SOLICITUD DE BONIFICACIÓN DEL CINCO POR CIENTO (5%) POR TENER LA CONDICIÓN DE MICRO Y PEQUEÑA EMPRESA

Señores

[CONSIGNAR ÓRGANO ENCARGADO DE LAS CONTRATACIONES O COMITÉ DE SELECCIÓN, SEGÚN CORRESPONDA]

ADJUDICACIÓN SIMPLIFICADA Nº [CONSIGNAR NOMENCLATURA DEL PROCEDIMIENTO]

Presente.-

Mediante el presente el suscrito, postor y/o Representante legal de [CONSIGNAR EN CASO DE SER PERSONA JURÍDICA], solicito la asignación de la bonificación del cinco por ciento (5%) sobre el puntaje total obtenido, debido a que mi representada cuenta con la condición de micro y pequeña empresa.

[CONSIGNAR CIUDAD Y FECHA]

.....
**Firma, Nombres y Apellidos del postor o
Representante legal o común, según corresponda**

Importante

- *Para asignar la bonificación, el órgano encargado de las contrataciones o comité de selección, según corresponda, verifica la página web del Ministerio de Trabajo y Promoción del Empleo en la sección consulta de empresas acreditadas en el REMYPE en el link <http://www2.trabajo.gob.pe/servicios-en-linea-2-2/>.*
- *Para que un consorcio pueda acceder a la bonificación, cada uno de sus integrantes debe cumplir con la condición de micro y pequeña empresa.*

ANEXO Nº 12

AUTORIZACIÓN DE NOTIFICACIÓN DE LA DECISIÓN DE LA ENTIDAD SOBRE LA SOLICITUD DE AMPLIACIÓN DE PLAZO MEDIANTE MEDIOS ELECTRÓNICOS DE COMUNICACIÓN

(DOCUMENTO A PRESENTAR EN EL PERFECCIONAMIENTO DEL CONTRATO)

Señores

[CONSIGNAR ÓRGANO ENCARGADO DE LAS CONTRATACIONES O COMITÉ DE SELECCIÓN,
SEGÚN CORRESPONDA]

ADJUDICACIÓN SIMPLIFICADA Nº [CONSIGNAR NOMENCLATURA DEL PROCEDIMIENTO]

Presente.-

El que se suscribe, [.....], postor adjudicado y/o Representante Legal de [CONSIGNAR EN CASO DE SER PERSONA JURÍDICA], identificado con [CONSIGNAR TIPO DE DOCUMENTO DE IDENTIDAD] Nº [CONSIGNAR NÚMERO DE DOCUMENTO DE IDENTIDAD], autorizo que durante la ejecución del contrato se me notifique al correo electrónico [INDICAR EL CORREO ELECTRÓNICO] lo siguiente:

- ✓ Notificación de la decisión de la Entidad respecto a la solicitud de ampliación de plazo.

[CONSIGNAR CIUDAD Y FECHA]

.....
**Firma, Nombres y Apellidos del postor o
Representante legal o común, según
corresponda**

Importante

La notificación de la decisión de la Entidad respecto a la solicitud de ampliación de plazo se efectúa por medios electrónicos de comunicación, siempre que se cuente con la autorización correspondiente y sea posible obtener un acuse de recibo a través del mecanismo utilizado.