

Municipalidad Distrital de Conchucos

Creado por Ley N°2971 Provincia de Pallasca - Ancash



BASES INTEGRADAS DE ADJUDICACIÓN SIMPLIFICADA PARA LA CONTRATACIÓN DE LA EJECUCIÓN DE OBRAS

Aprobado mediante Directiva N°001-2019-OSCE/CD.



SUB DIRECCIÓN DE NORMATIVIDAD - DIRECCIÓN TÉCNICO NORMATIVA
ORGANISMO SUPERVISOR DE LAS CONTRATACIONES DEL ESTADO - OSCE

SIMBOLOGÍA UTILIZADA:

Nº	Símbolo	Descripción
1	[ABC] / [.....]	La información solicitada dentro de los corchetes sombreados debe ser completada por la Entidad durante la elaboración de las bases.
2	[ABC] / [.....]	Es una indicación, o información que deberá ser completada por la Entidad con posterioridad al otorgamiento de la buena pro para el caso específico de la elaboración de la PROFORMA DEL CONTRATO; o por los proveedores, en el caso de los ANEXOS de la oferta.
3	<div> <div>Importante</div> <ul style="list-style-type: none"> • Abc </div>	Se refiere a consideraciones importantes a tener en cuenta por el órgano encargado de las contrataciones o comité de selección, según corresponda, y por los proveedores.
4	<div> <div>Advertencia</div> <ul style="list-style-type: none"> • Abc </div>	Se refiere a advertencias a tener en cuenta por el órgano encargado de las contrataciones o comité de selección, según corresponda, y por los proveedores.
5	<div> <div>Importante para la Entidad</div> <ul style="list-style-type: none"> • Xyz </div>	Se refiere a consideraciones importantes a tener en cuenta por el órgano encargado de las contrataciones o comité de selección, según corresponda, y deben ser eliminadas una vez culminada la elaboración de las bases.

CARACTERÍSTICAS DEL DOCUMENTO:

Las bases estándar deben ser elaboradas en formato WORD, y deben tener las siguientes características:

Nº	Características	Parámetros
1	Márgenes	Superior : 2.5 cm Inferior: 2.5 cm Izquierda: 2.5 cm Derecha: 2.5 cm
2	Fuente	Arial
3	Estilo de Fuente	Normal: Para el contenido en general Cursiva: Para el encabezado y pie de página Para las Consideraciones importantes (Ítem 3 del cuadro anterior)
4	Color de Fuente	Automático: Para el contenido en general Azul : Para las Consideraciones importantes (Ítem 3 del cuadro anterior)
5	Tamaño de Letra	16 : Para las dos primeras hojas de las Secciones General y Específica 11 : Para el nombre de los Capítulos. 10 : Para el cuerpo del documento en general 9 : Para el encabezado y pie de página Para el contenido de los cuadros, pudiendo variar, según la necesidad 8 : Para las Notas al pie
6	Alineación	Justificada: Para el contenido en general y notas al pie. Centrada : Para la primera página, los títulos de las Secciones y nombres de los Capítulos)
7	Interlineado	Sencillo
8	Espaciado	Anterior : 0 Posterior : 0
9	Subrayado	Para los nombres de las Secciones y para resaltar o hacer hincapié en algún concepto

INSTRUCCIONES DE USO:

- Una vez registrada la información solicitada dentro de los corchetes sombreados en gris, el texto deberá quedar en letra tamaño 10, con estilo normal, sin formato de negrita y sin sombread.
- La nota **IMPORTANTE** no puede ser modificada ni eliminada en la Sección General. En el caso de la Sección Específica debe seguirse la instrucción que se indica en dicha nota.

Elaboradas en enero de 2019
Modificadas en marzo 2019, junio 2019, diciembre 2019, julio 2020, julio y diciembre de 2021, setiembre y octubre 2022

Municipalidad Distrital de Conchucos

Creado por Ley N°2971 Provincia de Pallasca - Ancash



BASES ESTÁNDAR DE ADJUDICACIÓN SIMPLIFICADA PARA LA CONTRATACIÓN DE LA EJECUCIÓN DE OBRAS¹

ADJUDICACIÓN SIMPLIFICADA N°002-2025-MDC/CS-1

PRIMERA CONVOCATORIA

CONTRATACIÓN DE LA EJECUCIÓN DE LA OBRA

**“RENOVACION DE PUENTE; EN EL (LA) PUENTE LA PLAYA Y
ACCSESOS, EN LA LOCALIDAD DE MAYAS, DISTRITO DE
CONCHUCOS, PROVINCIA DE PALLASCA, DEPARTAMENTO DE
ANCASH” CON CUI N°2638976 – PRIMERA CONVOCATORIA**

¹ Estas bases se utilizarán para la contratación de la ejecución de obras. Para tal efecto, se deberá tener en cuenta la siguiente definición:

Obra: Construcción, reconstrucción, rehabilitación, remodelación, mejoramiento, demolición, renovación, ampliación y habilitación de bienes inmuebles, tales como edificaciones, estructuras, excavaciones, perforaciones, carreteras, puentes, entre otros, que requieren dirección técnica, expediente técnico, mano de obra, materiales y/o equipos.

DEBER DE COLABORACIÓN

La Entidad y todo proveedor que se someta a las presentes Bases, sea como participante, postor y/o contratista, deben conducir su actuación conforme a los principios previstos en la Ley de Contrataciones del Estado.

En este contexto, se encuentran obligados a prestar su colaboración al OSCE y a la Secretaría Técnica de la Comisión de Defensa de la Libre Competencia del INDECOPI, en todo momento según corresponda a sus competencias, a fin de comunicar presuntos casos de fraude, colusión y corrupción por parte de los funcionarios y servidores de la Entidad, así como los proveedores y demás actores que participan en el proceso de contratación.

De igual forma, deben poner en conocimiento del OSCE y a la Secretaría Técnica de la Comisión de Defensa de la Libre Competencia del INDECOPI los indicios de conductas anticompetitivas que se presenten durante el proceso de contratación, en los términos del Decreto Legislativo N° 1034, "Ley de Represión de Conductas Anticompetitivas", o norma que la sustituya, así como las demás normas de la materia.

La Entidad y todo proveedor que se someta a las presentes Bases, sea como participante, postor y/o contratista del proceso de contratación deben permitir al OSCE o a la Secretaría Técnica de la Comisión de Defensa de la Libre Competencia del INDECOPI el acceso a la información referida a las contrataciones del Estado que sea requerida, prestar testimonio o absolución de posiciones que se requieran, entre otras formas de colaboración.

SECCIÓN GENERAL

DISPOSICIONES COMUNES DEL PROCEDIMIENTO DE SELECCIÓN

(ESTA SECCIÓN NO DEBE SER MODIFICADA EN NINGÚN EXTREMO, BAJO SANCIÓN DE NULIDAD)

CAPÍTULO I ETAPAS DEL PROCEDIMIENTO DE SELECCIÓN

1.1. REFERENCIAS

Cuando en el presente documento se mencione la palabra Ley, se entiende que se está haciendo referencia a la Ley N° 30225, Ley de Contrataciones del Estado, y cuando se mencione la palabra Reglamento, se entiende que se está haciendo referencia al Reglamento de la Ley de Contrataciones del Estado aprobado por Decreto Supremo N° 344-2018-EF.

Las referidas normas incluyen sus respectivas modificaciones, de ser el caso.

1.2. CONVOCATORIA

Se realiza a través de su publicación en el SEACE de conformidad con lo señalado en el artículo 54 del Reglamento, en la fecha señalada en el calendario del procedimiento de selección, debiendo adjuntar las bases.

1.3. REGISTRO DE PARTICIPANTES

El registro de participantes se realiza conforme al artículo 55 del Reglamento. En el caso de un consorcio, basta que se registre uno (1) de sus integrantes.

Importante

- *Para registrarse como participante en un procedimiento de selección convocado por las Entidades del Estado Peruano, es necesario que los proveedores cuenten con inscripción vigente y estar habilitados ante el Registro Nacional de Proveedores (RNP) que administra el Organismo Supervisor de las Contrataciones del Estado (OSCE). Para obtener mayor información, se puede ingresar a la siguiente dirección electrónica: www.rnp.gob.pe.*
- *Los proveedores que deseen registrar su participación deben ingresar al SEACE utilizando su Certificado SEACE (usuario y contraseña). Asimismo, deben observar las instrucciones señaladas en el documento de orientación "Guía para el registro de participantes electrónico" publicado en <https://www2.seace.gob.pe/>.*
- *En caso los proveedores no cuenten con inscripción vigente en el RNP y/o se encuentren inhabilitados o suspendidos para ser participantes, postores y/o contratistas, el SEACE restringirá su registro, quedando a potestad de estos intentar nuevamente registrar su participación en el procedimiento de selección en cualquier otro momento, dentro del plazo establecido para dicha etapa, siempre que haya obtenido la vigencia de su inscripción o quedado sin efecto la sanción que le impuso el Tribunal de Contrataciones del Estado.*

1.4. FORMULACIÓN DE CONSULTAS Y OBSERVACIONES A LAS BASES

La formulación de consultas y observaciones a las bases se efectúa de conformidad con lo establecido en los numerales 72.1 y 72.2 del artículo 72 del Reglamento, así como el literal a) del artículo 89 del Reglamento.

Importante

No pueden formularse consultas ni observaciones respecto del contenido de una ficha de homologación aprobada. Las consultas y observaciones que se formulen sobre el particular, se tienen como no presentadas.

1.5. ABSOLUCIÓN DE CONSULTAS, OBSERVACIONES E INTEGRACIÓN DE BASES

La absolución de consultas, observaciones e integración de las bases se realizan conforme a las disposiciones previstas en el numeral 72.4 y el literal a) del artículo 89 del Reglamento.

Importante

- *No se absolverán consultas y observaciones a las bases que se presenten en forma física.*
- *Cuando exista divergencia entre lo indicado en el pliego de absolución de consultas y observaciones y la integración de bases, prevalece lo absuelto en el referido pliego; sin perjuicio, del deslinde de responsabilidades correspondiente.*

1.6. FORMA DE PRESENTACIÓN DE OFERTAS

Las ofertas se presentan conforme lo establecido en el artículo 59 y en el artículo 90 del Reglamento.

Las declaraciones juradas, formatos o formularios previstos en las bases que conforman la oferta deben estar debidamente firmados por el postor (firma manuscrita o digital, según la Ley N° 27269, Ley de Firmas y Certificados Digitales²). Los demás documentos deben ser visados por el postor. En el caso de persona jurídica, por su representante legal, apoderado o mandatario designado para dicho fin y, en el caso de persona natural, por este o su apoderado. No se acepta el pegado de la imagen de una firma o visto. Las ofertas se presentan foliadas.

Importante

- *Los formularios electrónicos que se encuentran en el SEACE y que los proveedores deben llenar para presentar sus ofertas, tienen carácter de declaración jurada.*
- *En caso la información contenida en los documentos escaneados que conforman la oferta no coincida con lo declarado a través del SEACE, prevalece la información declarada en los documentos escaneados.*
- *No se tomarán en cuenta las ofertas que se presenten en físico a la Entidad.*

1.7. PRESENTACIÓN Y APERTURA DE OFERTAS

El participante presentará su oferta de manera electrónica a través del SEACE, desde las 00:01 horas hasta las 23:59 horas del día establecido para el efecto en el cronograma del procedimiento; adjuntando el archivo digitalizado que contenga los documentos que conforman la oferta de acuerdo a lo requerido en las bases.

El participante debe verificar antes de su envío, bajo su responsabilidad, que el archivo pueda ser descargado y su contenido sea legible.

Importante

Los integrantes de un consorcio no pueden presentar ofertas individuales ni conformar más de un consorcio en un procedimiento de selección, o en un determinado ítem cuando se trate de procedimientos de selección según relación de ítems.

En la apertura electrónica de la oferta, el órgano encargado de las contrataciones o comité de selección, según corresponda, verifica la presentación de lo exigido en la sección específica de

² Para mayor información sobre la normativa de firmas y certificados digitales ingresar a: <https://www.indecopi.gob.pe/web/firmas-digitales/firmar-y-certificados-digitales>

las bases de conformidad con el numeral 73.2 del artículo 73 del Reglamento. De no cumplir con lo requerido, la oferta se considera no admitida.

Asimismo, el órgano encargado de las contrataciones o comité de selección, según corresponda, declara no admitidas las ofertas que se encuentran por debajo del noventa por ciento (90%) del valor referencial o que excedan en más del diez por ciento (10%) del valor referencial.

1.8. EVALUACIÓN DE LAS OFERTAS

La evaluación consiste en la aplicación de los factores de evaluación previstos en el Capítulo IV de la sección específica de las bases a las ofertas admitidas, con el objeto de determinar la oferta con el mejor puntaje y el orden de prelación de las ofertas.

Para determinar la oferta con el mejor puntaje, se toma en cuenta lo indicado en el numeral 74.2 del artículo 74 del Reglamento.

En el supuesto de que dos (2) o más ofertas empaten, la determinación del orden de prelación de las ofertas empatadas se efectúa siguiendo estrictamente el orden establecido en el numeral 91.1 del artículo 91 del Reglamento.

El desempate mediante sorteo se realiza de manera electrónica a través del SEACE.

Importante

En el caso de contratación de obras que se ejecuten fuera de la provincia de Lima y Callao, cuyo valor referencial no supere los novecientos mil Soles (S/ 900,000.00), a solicitud del postor se asigna una bonificación equivalente al diez por ciento (10%) sobre el puntaje total obtenido por los postores con domicilio en la provincia donde se ejecuta la obra, o en las provincias colindantes, sean o no pertenecientes al mismo departamento o región. El domicilio es el consignado en la constancia de inscripción ante el RNP³. Lo mismo aplica en el caso de procedimientos de selección por relación de ítems, cuando algún ítem no supera el monto señalado anteriormente.

1.9. CALIFICACIÓN DE OFERTAS

Luego de culminada la evaluación, el órgano encargado de las contrataciones o comité de selección, según corresponda califica a los postores que obtuvieron el primer, segundo, tercer y cuarto lugar, según el orden de prelación, verificando que cumplan con los requisitos de calificación detallados en el numeral 3.2 del Capítulo III de la sección específica de las bases. La oferta del postor que no cumpla con los requisitos de calificación es descalificada.

Si alguno de los cuatro (4) postores no cumple con los requisitos de calificación, se aplica lo establecido en los numerales 75.2 y 75.3 del artículo 75 del Reglamento.

1.10. SUBSANACIÓN DE LAS OFERTAS

La subsanación de las ofertas se sujeta a lo establecido en el artículo 60 del Reglamento. La corrección aritmética a la que hace referencia el numeral 60.4 de dicho artículo procede para la ejecución de obras a suma alzada.

El plazo que se otorgue para la subsanación no puede ser inferior a un (1) día hábil.

La solicitud de subsanación se realiza de manera electrónica a través del SEACE y será remitida al correo electrónico consignado por el postor al momento de realizar su inscripción en el RNP, siendo su responsabilidad el permanente seguimiento de las notificaciones a dicho

³ La constancia de inscripción electrónica se visualizará en el portal web del Registro Nacional de Proveedores: www.rnp.gob.pe

correo. La notificación de la solicitud se entiende efectuada el día de su envío al correo electrónico.

La presentación de las subsanaciones se realiza a través del SEACE. No se tomará en cuenta la subsanación que se presente en físico a la Entidad.

1.11. RECHAZO DE LAS OFERTAS

Previo al otorgamiento de la buena pro, el comité de selección revisa las ofertas económicas que cumplen los requisitos de calificación, de conformidad con lo establecido para el rechazo de ofertas, previsto en el artículo 68 del Reglamento, de ser el caso.

De rechazarse alguna de las ofertas calificadas, el órgano encargado de las contrataciones o comité de selección, según corresponda, revisa el cumplimiento de los requisitos de calificación de los postores que siguen en el orden de prelación, en caso las hubiere.

1.12. OTORGAMIENTO DE LA BUENA PRO

Definida la oferta ganadora, el órgano encargado de las contrataciones o comité de selección, según corresponda, otorga la buena pro, mediante su publicación en el SEACE, incluyendo el cuadro comparativo y las actas debidamente motivadas de los resultados de la admisión, no admisión, evaluación, calificación, descalificación, rechazo y el otorgamiento de la buena pro.

1.13. CONSENTIMIENTO DE LA BUENA PRO

Cuando se hayan presentado dos (2) o más ofertas, el consentimiento de la buena pro se produce a los cinco (5) días hábiles siguientes de la notificación de su otorgamiento, sin que los postores hayan ejercido el derecho de interponer el recurso de apelación.

En caso que se haya presentado una sola oferta, el consentimiento de la buena pro se produce el mismo día de la notificación de su otorgamiento.

El consentimiento del otorgamiento de la buena pro se publica en el SEACE al día hábil siguiente de producido.

Importante

Una vez consentido el otorgamiento de la buena pro, el órgano encargado de las contrataciones o el órgano de la Entidad al que se haya asignado tal función realiza la verificación de la oferta presentada por el postor ganador de la buena pro conforme lo establecido en el numeral 64.6 del artículo 64 del Reglamento.

CAPÍTULO II SOLUCIÓN DE CONTROVERSIAS DURANTE EL PROCEDIMIENTO DE SELECCIÓN

2.1. RECURSO DE APELACIÓN

A través del recurso de apelación se pueden impugnar los actos dictados durante el desarrollo del procedimiento de selección hasta antes del perfeccionamiento del contrato.

El recurso de apelación se presenta ante la Entidad convocante, y es conocido y resuelto por su Titular, cuando el valor referencial sea igual o menor a cincuenta (50) UIT. Cuando el valor referencial sea mayor a dicho monto, el recurso de apelación se presenta ante y es resuelto por el Tribunal de Contrataciones del Estado.

En los procedimientos de selección según relación de ítems, el valor referencial total del procedimiento determina ante quién se presenta el recurso de apelación.

Los actos que declaren la nulidad de oficio, la cancelación del procedimiento de selección y otros actos emitidos por el Titular de la Entidad que afecten la continuidad de este, se impugnan ante el Tribunal de Contrataciones del Estado.

Importante

- *Una vez otorgada la buena pro, el órgano encargado de las contrataciones o comité de selección, según corresponda, está en la obligación de permitir el acceso de los participantes y postores al expediente de contratación, salvo la información calificada como secreta, confidencial o reservada por la normativa de la materia, a más tardar dentro del día siguiente de haberse solicitado por escrito.*

Luego de otorgada la buena pro no se da a conocer las ofertas cuyos requisitos de calificación no fueron analizados y revisados por el órgano encargado de las contrataciones o comité de selección, según corresponda.

- *A efectos de recoger la información de su interés, los postores pueden valerse de distintos medios, tales como: (i) la lectura y/o toma de apuntes, (ii) la captura y almacenamiento de imágenes, e incluso (iii) pueden solicitar copia de la documentación obrante en el expediente, siendo que, en este último caso, la Entidad deberá entregar dicha documentación en el menor tiempo posible, previo pago por tal concepto.*
- *El recurso de apelación se presenta ante la Mesa de Partes del Tribunal o ante las oficinas desconcentradas del OSCE o en la Unidad de Trámite Documentario de la Entidad, según corresponda.*

2.2. PLAZOS DE INTERPOSICIÓN DEL RECURSO DE APELACIÓN

La apelación contra el otorgamiento de la buena pro o contra los actos dictados con anterioridad a ella se interpone dentro de los cinco (5) días hábiles siguientes de haberse notificado el otorgamiento de la buena pro.

La apelación contra los actos dictados con posterioridad al otorgamiento de la buena pro, contra la declaración de nulidad, cancelación y declaratoria de desierto del procedimiento, se interpone dentro de los cinco (5) días hábiles siguientes de haberse tomado conocimiento del acto que se desea impugnar.

CAPÍTULO III DEL CONTRATO

3.1. PERFECCIONAMIENTO DEL CONTRATO

Los plazos y el procedimiento para perfeccionar el contrato se realiza conforme a lo indicado en el artículo 141 del Reglamento.

Para perfeccionar el contrato, el postor ganador de la buena pro debe presentar los documentos señalados en los artículos 139 y 175 del Reglamento, así como los previstos en la sección específica de las bases.

3.2. GARANTÍAS

Las garantías que deben otorgar los postores y/o contratistas, según corresponda, son las de fiel cumplimiento del contrato y por los adelantos.

3.2.1. GARANTÍA DE FIEL CUMPLIMIENTO

Como requisito indispensable para perfeccionar el contrato, el postor ganador debe entregar a la Entidad la garantía de fiel cumplimiento del mismo por una suma equivalente al diez por ciento (10%) del monto del contrato original. Esta se mantiene vigente hasta el consentimiento de la liquidación final.

Importante

En los contratos de ejecución de obras que celebren las Entidades con las micro y pequeñas empresas, estas últimas pueden otorgar como garantía de fiel cumplimiento el diez por ciento (10%) del monto del contrato original, porcentaje que es retenido por la Entidad durante la primera mitad del número total de pagos a realizarse, de forma prorrateada en cada pago, con cargo a ser devuelto a la finalización del mismo, conforme lo establece el artículo 149 del Reglamento, siempre que:

- a) El procedimiento de selección original del cual derive el contrato a suscribirse sea una Adjudicación Simplificada.*
- b) El plazo de ejecución de la obra sea igual o mayor a sesenta (60) días calendario; y,*
- c) El pago a favor del contratista considere, al menos, dos (2) valorizaciones periódicas, en función del avance de obra.*

3.2.2. GARANTÍA DE FIEL CUMPLIMIENTO POR PRESTACIONES ACCESORIAS

En las contrataciones que conllevan la ejecución de prestaciones accesorias, tales como mantenimiento, reparación o actividades afines, se otorga una garantía adicional por una suma equivalente al diez por ciento (10%) del monto del contrato de la prestación accesorio, la misma que debe ser renovada periódicamente hasta el cumplimiento total de las obligaciones garantizadas.

3.2.3. GARANTÍA POR ADELANTO

En caso se haya previsto en la sección específica de las bases la entrega de adelantos, el contratista debe presentar una garantía emitida por idéntico monto conforme a lo estipulado en el artículo 153 del Reglamento.

3.3. REQUISITOS DE LAS GARANTÍAS

Las garantías que se presenten deben ser incondicionales, solidarias, irrevocables y de

realización automática en el país, al solo requerimiento de la Entidad. Asimismo, deben ser emitidas por empresas que se encuentren bajo la supervisión directa de la Superintendencia de Banca, Seguros y Administradoras Privadas de Fondos de Pensiones, y que cuenten con clasificación de riesgo B o superior. Asimismo, deben estar autorizadas para emitir garantías; o estar consideradas en la última lista de bancos extranjeros de primera categoría que periódicamente publica el Banco Central de Reserva del Perú.

Importante

Corresponde a la Entidad verificar que las garantías presentadas por el postor ganador de la buena pro y/o contratista cumplan con los requisitos y condiciones necesarios para su aceptación y eventual ejecución; sin perjuicio de la determinación de las responsabilidades funcionales que correspondan.

Advertencia

Los funcionarios de las Entidades no deben aceptar garantías emitidas bajo condiciones distintas a las establecidas en el presente numeral, debiendo tener en cuenta lo siguiente:

- 1. La clasificadora de riesgo que asigna la clasificación a la empresa que emite la garantía debe encontrarse listada en el portal web de la SBS (<http://www.sbs.gob.pe/sistema-financiero/clasificadoras-de-riesgo>).*
- 2. Se debe identificar en la página web de la clasificadora de riesgo respectiva, cuál es la clasificación vigente de la empresa que emite la garantía, considerando la vigencia a la fecha de emisión de la garantía.*
- 3. Para fines de lo establecido en el artículo 148 del Reglamento, la clasificación de riesgo B, incluye las clasificaciones B+ y B.*
- 4. Si la empresa que otorga la garantía cuenta con más de una clasificación de riesgo emitida por distintas empresas listadas en el portal web de la SBS, bastará que en una de ellas cumpla con la clasificación mínima establecida en el Reglamento.*

En caso exista alguna duda sobre la clasificación de riesgo asignada a la empresa emisora de la garantía, se deberá consultar a la clasificadora de riesgos respectiva.

De otro lado, además de cumplir con el requisito referido a la clasificación de riesgo, a efectos de verificar si la empresa emisora se encuentra autorizada por la SBS para emitir garantías, debe revisarse el portal web de dicha Entidad (<http://www.sbs.gob.pe/sistema-financiero/relacion-de-empresas-que-se-encuentran-autorizadas-a-emitir-cartas-fianza>).

Los funcionarios competentes deben verificar la autenticidad de la garantía a través de los mecanismos establecidos (consulta web, teléfono u otros) por la empresa emisora.

3.4. EJECUCIÓN DE GARANTÍAS

La Entidad puede solicitar la ejecución de las garantías conforme a los supuestos contemplados en el artículo 155 del Reglamento.

3.5. ADELANTOS

La Entidad puede establecer la entrega de adelantos directos y adelantos para materiales e insumos, y en el caso de contratos bajo la modalidad llave en mano, para equipamiento y mobiliario, de conformidad con el artículo 180 del Reglamento, siempre que ello haya sido previsto en la sección específica de las bases.

3.6. VALORIZACIONES

Las valorizaciones son la cuantificación económica de un avance físico en la ejecución de la obra, realizada en un período determinado, tienen el carácter de pagos a cuenta y son elaboradas

el último día de cada período previsto en la sección específica de las bases, por el inspector o supervisor, según corresponda y el contratista.

En caso se haya suscrito contrato con un consorcio, el pago de las valorizaciones se realizará a quien se indique en el contrato de consorcio.

Advertencia

En caso de retraso en los pagos a cuenta o pago final por parte de la Entidad, salvo que se deba a caso fortuito o fuerza mayor, esta reconoce al contratista los intereses legales correspondientes, de conformidad con el artículo 39 de la Ley y los artículos 1244, 1245 y 1246 del Código Civil, debiendo repetir contra los responsables de la demora injustificada.

3.7. REAJUSTES

Los reajustes se calculan conforme lo indicado en el numeral 38.3 del artículo 38 y el artículo 195 del Reglamento.

Importante

Tanto la elaboración como la aplicación de las fórmulas polinómicas se sujetan a lo dispuesto en el Decreto Supremo N° 011-79-VC y sus modificatorias, ampliatorias y complementarias.

3.8. PENALIDADES

3.8.1. PENALIDAD POR MORA EN LA EJECUCIÓN DE LA PRESTACIÓN

En caso de retraso injustificado del contratista en la ejecución de las prestaciones objeto del contrato, la Entidad le aplica automáticamente una penalidad por mora por cada día de atraso, de conformidad con el artículo 162 del Reglamento.

3.8.2. OTRAS PENALIDADES

La Entidad puede establecer penalidades distintas a la mencionada en el numeral precedente, según lo previsto en el artículo 163 del Reglamento y lo indicado en la sección específica de las bases.

Estos dos tipos de penalidades se calculan en forma independiente y pueden alcanzar cada una un monto máximo equivalente al diez por ciento (10%) del monto del contrato vigente, o de ser el caso, del ítem que debió ejecutarse.

3.9. INCUMPLIMIENTO DEL CONTRATO

Las causales para la resolución del contrato, serán aplicadas de conformidad con el artículo 36 de la Ley y 164 del Reglamento.

3.10. DISPOSICIONES FINALES

Todos los demás aspectos del presente procedimiento no contemplados en las bases se regirán supletoriamente por la Ley y su Reglamento, así como por las disposiciones legales vigentes.

SECCIÓN ESPECÍFICA

CONDICIONES ESPECIALES DEL PROCEDIMIENTO DE SELECCIÓN

(EN ESTA SECCIÓN LA ENTIDAD DEBERÁ COMPLETAR LA INFORMACIÓN EXIGIDA, DE ACUERDO A LAS INSTRUCCIONES INDICADAS)

CAPÍTULO I GENERALIDADES

1.1. ENTIDAD CONVOCANTE

Nombre : MUNICIPALIDAD DISTRITAL DE CONCHUCOS
RUC N° : 20195717428
Domicilio : PLAZA DE ARMAS S/N
Teléfono: : S/N
Correo electrónico: : gerenciamunicipalconchucos@icloud.com

1.2. OBJETO DE LA CONVOCATORIA

El presente procedimiento de selección tiene por objeto la **CONTRATACIÓN DE LA EJECUCIÓN DE LA OBRA: “RENOVACION DE PUENTE; EN EL (LA) PUENTE LA PLAYA Y ACCSESOS, EN LA LOCALIDAD DE MAYAS, DISTRITO DE CONCHUCOS, PROVINCIA DE PALLASCA, DEPARTAMENTO DE ANCASH” CON CUI N°2638976 – PRIMERA CONVOCATORIA**

1.3. VALOR REFERENCIAL⁴

El valor referencial asciende a **(SETECIENTOS VEINTINUEVE MIL TRESCIENTOS CUARENTA Y CUATRO CON 30/100 Soles)**, incluidos los impuestos de Ley y cualquier otro concepto que incida en el costo total de la ejecución de la obra. El valor referencial ha sido calculado al mes de **DICIEMBRE - 2024**.

Valor Referencial (VR)	Límites ⁵	
	Inferior	Superior
(SETECIENTOS VEINTINUEVE MIL TRESCIENTOS CUARENTA Y CUATRO CON 30/100 Soles) S/ 729,344.30	(Seiscientos cincuenta y seis mil cuatrocientos nueve con 87/100 Soles) S/ 656,409.87	(Ochocientos dos mil doscientos setenta y ocho con 73/100 Soles) S/ 802,278.73

1.4. EXPEDIENTE DE CONTRATACIÓN

Documento y fecha de aprobación del expediente de contratación	FORMATO N° 02 N°003-2025-APROB-EXP-MDC : 19 de marzo del 2025
Documento y fecha de aprobación del expediente técnico	Resolución de Gerencia Municipal N°052-2024-MDC-GM : 20 de diciembre del 2024

⁴ El monto del valor referencial indicado en esta sección de las bases no debe diferir del monto del valor referencial consignado en la ficha del procedimiento en el SEACE. No obstante, de existir contradicción entre estos montos, primará el monto del valor referencial indicado en las bases aprobadas.

⁵ De acuerdo a lo señalado en el artículo 48 del Reglamento, estos límites se calculan considerando dos (2) decimales. Para ello, si el límite inferior tiene más de dos (2) decimales, se aumenta en un dígito el valor del segundo decimal; en el caso del límite superior, se considera el valor del segundo decimal sin efectuar el redondeo.

Documento y fecha de actualización del expediente técnico, de corresponder	: No Corresponde
Tipo y número del procedimiento de selección que se convocó para la elaboración del expediente técnico, de corresponder	: No Corresponde

1.5. FUENTE DE FINANCIAMIENTO

00 - RECURSOS ORDINARIOS

Importante

La fuente de financiamiento debe corresponder a aquella prevista en la Ley de Equilibrio Financiero del Presupuesto del Sector Público del año fiscal en el cual se convoca el procedimiento de selección.

1.6. SISTEMA DE CONTRATACIÓN

El presente procedimiento se rige por el sistema de PRECIOS UNITARIOS, de acuerdo con lo establecido en el expediente de contratación respectivo.

1.7. MODALIDAD DE EJECUCIÓN

Por contrata.

1.8. ALCANCES DEL REQUERIMIENTO

El alcance de la ejecución de la obra está definido en el Capítulo III de la presente sección de las bases.

1.9. PLAZO DE EJECUCIÓN DE LA OBRA

El plazo de ejecución de la obra materia de la presente convocatoria, es de **NOVENTA (90) DÍAS CALENDARIO**, en concordancia con lo establecido en el expediente de contratación y en el expediente técnico de obra.

1.10. COSTO DE REPRODUCCIÓN Y ENTREGA DE BASES Y DEL EXPEDIENTE TÉCNICO DE LA OBRA

Los participantes registrados tienen el derecho a recabar las bases y el expediente técnico de la obra en versión impresa o digital, según su elección, para cuyo efecto deben:

Pagar en	: OFICINA DE TESORERIA
Recoger en	: OFICINA DE LOGISTICA
Costo de bases	: Impresa: S/ 10.00
Costo del expediente técnico	: Impreso: S/ 300.00 Digital: S/ 10.00

Las bases y el expediente técnico se entregan inmediatamente después de realizado el pago correspondiente. Excepcionalmente, el expediente técnico en versión impresa puede ser entregado dentro del plazo máximo de un (1) día hábil de efectuado el pago.

Importante

- *La Entidad debe entregar una constancia o formulario de cargos en donde consta que el participante recibió el expediente técnico completo. Dicha constancia o formulario debe incluir un índice del contenido del expediente técnico y número de folios correspondientes.*
- *El costo de entrega del ejemplar de las bases y del expediente técnico, no puede exceder el costo de su reproducción.*

Advertencia

Las Entidades deben cautelar bajo responsabilidad que la versión impresa y digital del expediente técnico correspondan a la versión original del expediente técnico aprobado.

1.11. ACCESO VIRTUAL AL EXPEDIENTE TÉCNICO DE LA OBRA

El expediente técnico de la obra en versión digital se encuentra publicado en el SEACE, obligatoriamente, desde la fecha de la convocatoria del presente procedimiento de selección.

1.12. BASE LEGAL

- Ley N° [32185] Ley de Presupuesto del Sector Público para el Año Fiscal [2025].
- Ley N° [32186] Ley de Equilibrio Financiero del Presupuesto del Sector Público del año fiscal [2025].
- Reglamento de la Ley de Contrataciones del Estado, en adelante Reglamento y su respectiva modificatoria aprobada por D.S. N° 162-2021-EF.
- Decreto Supremo N° 082-2019-EF, Texto Único Ordenado de la Ley N° 30225 Ley de Contrataciones del Estado.
- Directivas Actualizadas del Organismo Supervisor de las Contrataciones del Estado.
- Pronunciamientos que contienen Precedentes Administrativos de Observancia Obligatoria.
- Ley N° 27806, Ley de Transparencia y Acceso a la Información Pública y sus respectivas modificatorias.
- Decreto Supremo N° 008-2008-TR, Reglamento de la Ley MYPE.
- Decreto Supremo N° 304-2012-EF, TUO de la Ley del Sistema Nacional del Presupuesto.
- Decreto Supremo N° 013-2013-PRODUCE – Texto Único Ordenado de la Ley de Impulso al Desarrollo Productivo y al Crecimiento Empresarial.
- Decreto Supremo N° 006-2017-JUS, TUO de la Ley N° 27444 – Ley del Procedimiento Administrativo General y sus modificatorias aprobada por D.L N° 1272.
- Código Civil
- Decreto Supremo N° 011-79-VC.

Las referidas normas incluyen sus respectivas modificaciones, de ser el caso.

CAPÍTULO II DEL PROCEDIMIENTO DE SELECCIÓN

2.1. CALENDARIO DEL PROCEDIMIENTO DE SELECCIÓN

Según el cronograma de la ficha de selección de la convocatoria publicada en el SEACE.

Importante

De conformidad con la vigesimosegunda Disposición Complementaria Final del Reglamento, en caso la Entidad (Ministerios y sus organismos públicos, programas o proyectos adscritos) haya difundido el requerimiento a través del SEACE siguiendo el procedimiento establecido en dicha disposición, no procede formular consultas u observaciones al requerimiento.

2.2. CONTENIDO DE LAS OFERTAS

La oferta contendrá, además de un índice de documentos⁶, la siguiente documentación:

2.2.1. Documentación de presentación obligatoria

2.2.1.1. Documentos para la admisión de la oferta

- a) Declaración jurada de datos del postor. (**Anexo N° 1**)
- b) Documento que acredite la representación de quien suscribe la oferta.

En caso de persona jurídica, copia del certificado de vigencia de poder del representante legal, apoderado o mandatario designado para tal efecto.

En caso de persona natural, copia del documento nacional de identidad o documento análogo, o del certificado de vigencia de poder otorgado por persona natural, del apoderado o mandatario, según corresponda.

En el caso de consorcios, este documento debe ser presentado por cada uno de los integrantes del consorcio que suscriba la promesa de consorcio, según corresponda.

Advertencia

De acuerdo con el artículo 4 del Decreto Legislativo N° 1246, las Entidades están prohibidas de exigir a los administrados o usuarios la información que puedan obtener directamente mediante la interoperabilidad a que se refieren los artículos 2 y 3 de dicho Decreto Legislativo. En esa medida, si la Entidad es usuaria de la Plataforma de Interoperabilidad del Estado – PIDE⁷ y siempre que el servicio web se encuentre activo en el Catálogo de Servicios de dicha plataforma, no corresponderá exigir el certificado de vigencia de poder y/o documento nacional de identidad.

- c) Declaración jurada de acuerdo con el literal b) del artículo 52 del Reglamento. (**Anexo N° 2**)
- d) Declaración jurada de cumplimiento del Expediente Técnico, según el numeral 3.1 del Capítulo III de la presente sección. (**Anexo N° 3**)

⁶ La omisión del índice no determina la no admisión de la oferta.

⁷ Para mayor información de las Entidades usuarias y del Catálogo de Servicios de la Plataforma de Interoperabilidad del Estado – PIDE ingresar al siguiente enlace <https://www.gobiernodigital.gob.pe/interoperabilidad/>

- e) Declaración jurada de plazo de ejecución de la obra. **(Anexo N° 4)**
- f) Promesa de consorcio con firmas legalizadas, de ser el caso, en la que se consigne los integrantes, el representante común, el domicilio común y las obligaciones a las que se compromete cada uno de los integrantes del consorcio, así como el porcentaje equivalente a dichas obligaciones. **(Anexo N° 5)**
- g) El precio de la oferta en [SOLES] y:
 - ✓ El desagregado de partidas, cuando el procedimiento se haya convocado a suma alzada.
 - ✓ Los precios unitarios, considerando las partidas según lo previsto en el último párrafo del literal b) del artículo 35 del Reglamento.

Asimismo, la oferta incluye el monto de la prestación accesorio, cuando corresponda. **(Anexo N° 6)**

El precio total de la oferta y los subtotales que lo componen deben ser expresados con dos (2) decimales. Los precios unitarios pueden ser expresados con más de dos (2) decimales.

Importante

- *El órgano encargado de las contrataciones o comité de selección, según corresponda, no puede incorporar documentos adicionales para la admisión de la oferta a los establecidos en este acápite.*
- *El análisis de precios unitarios y el detalle de los gastos generales fijos y variables de la oferta se presentan para el perfeccionamiento del contrato.*
- *El órgano encargado de las contrataciones o comité de selección, según corresponda, declara no admitidas las ofertas que no se encuentren dentro de los límites del valor referencial previstos en el numeral 28.2 del artículo 28 de la Ley. Asimismo, verifica la presentación de los documentos requeridos. De no cumplir con lo requerido, la oferta se considera no admitida.*

2.2.1.2. Documentos para acreditar los requisitos de calificación

Incorporar en la oferta los documentos que acreditan los **“Requisitos de Calificación”** que se detallan en el numeral 3.2 del Capítulo III de la presente sección de las bases.

2.2.2. Documentación de presentación facultativa:

- a) En el caso de microempresas y pequeñas empresas integradas por personas con discapacidad, o en el caso de consorcios conformados en su totalidad por estas empresas, deben presentar la constancia o certificado con el cual acredite su inscripción en el Registro de Empresas Promocionales para Personas con Discapacidad⁸.
- b) Solicitud de bonificación del cinco por ciento (5%) por tener la condición de micro y pequeña empresa **(Anexo N°11)**.

Importante para la Entidad

- *En caso el órgano encargado de las contrataciones o comité de selección, según corresponda, considere evaluar otros factores además del precio, incluir el siguiente literal:*
- c) *Incorporar en la oferta los documentos que acreditan los **“Factores de Evaluación”***

⁸ Dicho documento se tendrá en consideración en caso de empate, conforme a lo previsto en el artículo 91 del Reglamento.

establecidos en el Capítulo IV de la presente sección de las bases, a efectos de obtener el puntaje previsto en dicho Capítulo para cada factor.

- Si durante la fase de actos preparatorios, las Entidades advierten que es posible la participación de proveedores que gozan del beneficio de la exoneración del IGV prevista en la Ley N° 27037, Ley de Promoción de la Inversión en la Amazonía, consignar el siguiente literal:
- d) Los postores que apliquen el beneficio de la exoneración del IGV previsto en la Ley N° 27037, Ley de Promoción de la Inversión en la Amazonía, deben presentar la Declaración Jurada de cumplimiento de condiciones para la aplicación de la exoneración del IGV. **(Anexo N° 7)**
- En el caso de contratación de obras que se ejecuten fuera de la provincia de Lima y Callao, cuyo valor referencial del procedimiento de selección no supere los novecientos mil Soles (S/. 900,000.00), consignar el siguiente literal:
- e) Los postores con domicilio en la provincia donde se ejecutará la obra, o en las provincias colindantes, sean o no pertenecientes al mismo departamento o región, pueden presentar la solicitud de bonificación por obras ejecutadas fuera de la provincia de Lima y Callao, según **Anexo N° 8**.

Lo mismo aplica en el caso de procedimientos por relación de ítems cuando el monto del valor referencial de algún ítem no supere dicho monto, en cuyo caso debe consignarse el o los ítems, en los cuales los postores pueden solicitar la referida bonificación, adicionando el siguiente párrafo:

Dicha solicitud se puede presentar en el [CONSIGNAR EL ÍTEM O ÍTEMS, SEGÚN CORRESPONDA, EN LOS QUE SE PUEDE SOLICITAR LA BONIFICACIÓN].

Incorporar a las bases o eliminar, según corresponda.

Advertencia

El órgano encargado de las contrataciones o comité de selección, según corresponda, no podrá exigir al postor la presentación de documentos que no hayan sido indicados en los acápites “Documentos para la admisión de la oferta”, “Requisitos de calificación” y “Factores de evaluación”.

2.4. REQUISITOS PARA PERFECCIONAR EL CONTRATO

El postor ganador de la buena pro debe presentar los siguientes documentos para perfeccionar el contrato:

- a) Garantía de fiel cumplimiento del contrato.
- b) Garantía de fiel cumplimiento por prestaciones accesorias, de ser el caso.
- c) Solicitud para la constitución del fideicomiso, en el marco de lo establecido en el literal a) del numeral 184.9 del artículo 184 del Reglamento, de ser el caso¹⁰.
- d) Contrato de consorcio con firmas legalizadas ante Notario de cada uno de los integrantes, de ser el caso.
- e) Código de cuenta interbancaria (CCI) o, en el caso de proveedores no domiciliados, el número de su cuenta bancaria y la entidad bancaria en el exterior.
- f) Copia de la vigencia del poder del representante legal de la empresa que acredite que cuenta con facultades para perfeccionar el contrato, cuando corresponda.
- g) Copia de DNI del postor en caso de persona natural, o de su representante legal en caso de persona jurídica.

Advertencia

De acuerdo con el artículo 4 del Decreto Legislativo N° 1246, las Entidades están prohibidas de exigir a los administrados o usuarios la información que puedan obtener directamente mediante la interoperabilidad a que se refieren los artículos 2 y 3 de dicho Decreto Legislativo. En esa medida, si la Entidad es usuaria de la Plataforma de Interoperabilidad del Estado – PIDE¹¹ y siempre que el servicio web se encuentre activo en el Catálogo de Servicios de dicha plataforma, no corresponderá exigir los documentos previstos en los literales e) y f).

- h) Domicilio para efectos de la notificación durante la ejecución del contrato.
- i) Autorización de notificación de la decisión de la Entidad sobre la solicitud de ampliación de plazo mediante medios electrónicos de comunicación ¹². **(Anexo N°12)**
- j) Constancia de capacidad libre de contratación expedida por el RNP¹³.
- k) Programa de Ejecución de Obra (CPM) el cual presenta la ruta crítica y el calendario de avance de obra valorizado.
- l) Calendario de adquisición de materiales e insumos necesarios para la ejecución de obra, en concordancia con el calendario de avance de obra valorizado. Este calendario se actualiza con cada ampliación de plazo otorgada, en concordancia con el calendario de avance de obra valorizado vigente.

Importante para la Entidad

En el caso de obras bajo la modalidad de ejecución llave en mano, cuando se haya previsto otorgar adelanto para equipamiento y mobiliario, con respecto al literal anterior, considerar el siguiente texto:

- l) Calendario de adquisición de materiales e insumos necesarios para la ejecución de obra, que incluye el equipamiento y mobiliario cuando corresponda, de acuerdo con el calendario de avance de obra valorizado. Este calendario se actualiza con cada ampliación de plazo otorgada, en concordancia con el calendario de avance de obra valorizado vigente.*

Incorporar a las bases o eliminar, según corresponda.

- m) Calendario de utilización de equipo, en caso la naturaleza de la contratación lo requiera.
- n) Memoria en la que se señalen las consideraciones que se han tomado en cuenta para la elaboración de los documentos indicados en los literales k), l) y m).
- o) Análisis de precios unitarios de las partidas y detalle de los gastos generales fijos y variables de la oferta, en caso de obras sujetas a precios unitarios¹⁴.

¹⁰ Cuando la Entidad no haya incorporado en las bases la obligación de constituir un fideicomiso para la administración de los adelantos destinados a la ejecución de obra, el postor adjudicado puede presentar la solicitud para la constitución del fideicomiso.

¹¹ Para mayor información de las Entidades usuarias y del Catálogo de Servicios de la Plataforma de Interoperabilidad del Estado – PIDE ingresar al siguiente enlace <https://www.gobiernodigital.gob.pe/interoperabilidad/>

¹² En tanto se implemente la funcionalidad en el SEACE, de conformidad con la Primera Disposición Complementaria Transitoria del Decreto Supremo N° 234-2022-EF.

¹³ Este requisito no aplica para procedimientos de contratación directa por la causal de carácter de secreto, secreto militar o por razones de orden interno.

¹⁴ La Entidad puede requerir este documento en caso de obras a suma alzada.

- p) Desagregado por partidas que dio origen a la oferta, en caso de obras a suma alzada.
- q) Copia de documentos que sustenten la propiedad, la posesión, el compromiso de compra venta o alquiler u otro documento que acredite la disponibilidad del requisito de calificación equipamiento estratégico. En el caso que el postor ganador sea un consorcio los documentos de acreditación de este requisito pueden estar a nombre del consorcio o de uno de sus integrantes.
- r) Copia de los diplomas que acrediten la formación académica requerida del plantel profesional clave, en caso que el grado o título profesional requerido no se encuentre publicado en el Registro Nacional de Grados Académicos y Títulos Profesionales a cargo de la de la Superintendencia Nacional de Educación Superior Universitaria – SUNEDU¹⁵.
- s) Copia de (i) contratos y su respectiva conformidad o (ii) constancias o (iii) certificados o (iv) cualquier otra documentación que, de manera fehaciente demuestre la experiencia del personal que conforma el plantel profesional clave.

Importante

- *La Entidad debe aceptar las diferentes denominaciones utilizadas para acreditar la carrera profesional requerida, aun cuando no coincida literalmente con aquella prevista en los requisitos de calificación (por ejemplo Ingeniería Ambiental, Ingeniería en Gestión Ambiental, Ingeniería y Gestión Ambiental u otras denominaciones).*
- *Los documentos que acreditan la experiencia del personal deben incluir como mínimo los nombres y apellidos del profesional, el cargo desempeñado, el plazo de la prestación indicando el día, mes y año de inicio y culminación, el nombre de la Entidad u organización que emite el documento, la fecha de emisión y nombres y apellidos de quien suscribe el documento.*

En caso estos documentos establezcan el plazo de la experiencia adquirida por el profesional en meses sin especificar los días la Entidad debe considerar el mes completo.

De presentarse experiencia ejecutada paralelamente (traslape), para el cómputo del tiempo de dicha experiencia sólo se considerará una vez el periodo traslapado. No obstante, de presentarse periodos traslapados en el residente de obra, no se considera ninguna de las experiencias acreditadas, salvo la ejecución de obras por paquete.

Se considerará aquella experiencia que no tenga una antigüedad mayor a veinticinco (25) años anteriores a la fecha de la presentación de ofertas.

Asimismo, la Entidad debe valorar de manera integral los documentos presentados para acreditar dicha experiencia. En tal sentido, aun cuando en los documentos presentados la denominación del cargo o puesto no coincida literalmente con aquella prevista en los requisitos de calificación, se deberá validar la experiencia si las actividades que realizó el profesional corresponden con la función propia del cargo o puesto requerido.

- *Cuando el postor ganador de la buena pro presenta como plantel profesional clave a profesionales que se encuentren prestando servicios como residente o supervisor en obras contratadas por la Entidad que no cuentan con recepción, procede otorgar plazo adicional para subsanar, conforme lo previsto en el literal a) del artículo 141 del Reglamento.*
- *En caso que el postor ganador de la buena pro sea un consorcio, las garantías que presente este para el perfeccionamiento del contrato, así como durante la ejecución contractual, de ser el caso, además de cumplir con las condiciones establecidas en el artículo 33 de la Ley y en el artículo 148 del Reglamento, deben consignar expresamente el nombre completo o la denominación o razón social de los integrantes del consorcio, en calidad de garantizados, de lo contrario no podrán ser aceptadas por las Entidades. No se cumple el requisito antes indicado si se consigna únicamente la denominación del consorcio, conforme lo dispuesto en la Directiva “Participación de Proveedores en Consorcio en las Contrataciones del Estado”.*
- *En los contratos de ejecución de obras que celebren las Entidades con las micro y pequeñas empresas, estas últimas pueden otorgar como garantía de fiel cumplimiento el diez por ciento (10%) del monto del contrato, porcentaje que es retenido por la Entidad durante la primera mitad del número total de pagos a realizarse, de forma prorrataada en cada pago, con cargo a ser devuelto a la finalización del mismo, conforme lo establece el numeral 149.4 del artículo*

149 del Reglamento y numeral 151.3 del artículo 151 del Reglamento, siempre que:

- a) El procedimiento de selección original del cual derive el contrato a suscribirse sea una Adjudicación Simplificada.
- b) El plazo de ejecución de la obra sea igual o mayor a sesenta (60) días calendario; y,
- c) El pago a favor del contratista considere, al menos, dos (2) valorizaciones periódicas, en función del avance de obra.

Para dicho efecto los postores deben encontrarse registrados en el REMYPE, consignando en la Declaración Jurada de Datos del Postor (Anexo N° 1) o en la solicitud de retención de la garantía durante el perfeccionamiento del contrato, que tienen la condición de MYPE, lo cual será verificado por la Entidad en el link <http://www2.trabajo.gob.pe/servicios-en-linea-2-2> opción consulta de empresas acreditadas en el REMYPE.

Importante para la Entidad

En caso se determine que adicionalmente se puede considerar otro tipo de documentación a ser presentada para el perfeccionamiento del contrato, consignar el siguiente literal:

- t) [DE ACUERDO AL OBJETO CONTRACTUAL CONVOCADO REQUERIR LA PRESENTACIÓN DE OTROS DOCUMENTOS, SEGÚN CORRESPONDA].

Incorporar a las bases o eliminar, según corresponda.

Importante

- Corresponde a la Entidad verificar que las garantías presentadas por el postor ganador de la buena pro cumplan con los requisitos y condiciones necesarios para su aceptación y eventual ejecución; sin perjuicio de la determinación de las responsabilidades funcionales que correspondan.
- De conformidad con el Reglamento Consular del Perú aprobado mediante Decreto Supremo N° 076-2005-RE para que los documentos públicos y privados extendidos en el exterior tengan validez en el Perú, deben estar legalizados por los funcionarios consulares peruanos y refrendados por el Ministerio de Relaciones Exteriores del Perú, salvo que se trate de documentos públicos emitidos en países que formen parte del Convenio de la Apostilla, en cuyo caso bastará con que estos cuenten con la Apostilla de la Haya¹⁶.
- La Entidad no puede exigir documentación o información adicional a la consignada en el presente numeral para el perfeccionamiento del contrato.

2.5. PERFECCIONAMIENTO DEL CONTRATO

El contrato se perfecciona con la suscripción del documento que lo contiene. Para dicho efecto el postor ganador de la buena pro, dentro del plazo previsto en el artículo 141 del Reglamento, debe presentar la documentación requerida en **MESA DE PARTES DE LA MUNICIPALIDAD DISTRITAL DE CONCHUCOS, SITO EN CONCHUCOS MZA. S1 LOTE. 14 INT.B 2DO PISO MUNICIPIO CENTRO CIVICO - CONCHUCOS – PALLASCA – ANCASH.**

2.6. ADELANTOS

2.6.1. ADELANTO DIRECTO

La Entidad otorgará adelanto directo del 10% del monto del CONTRATO ORIGINAL, de conformidad a lo establecido en el artículo 181 del Reglamento de la ley de contrataciones del estado.

El contratista debe solicitar formalmente el ADELANTO DIRECTO dentro de los ocho (8) días siguientes a la suscripción del contrato, adjuntando a su solicitud la garantía por adelantos¹⁸

¹⁶ Según lo previsto en la Opinión N° 009-2016/DTN.

¹⁷ Si la Entidad ha previsto la entrega de adelantos, debe prever el procedimiento para su entrega, conforme a lo previsto en los artículos 181 y 182 del Reglamento.

¹⁸ De conformidad con el artículo 153 del Reglamento, esta garantía debe ser emitida por idéntico monto y un plazo mínimo de vigencia de tres (3) meses, renovable por un plazo idéntico hasta la amortización total del adelanto otorgado. Cuando el

mediante carta fianza o póliza de caución y el comprobante de pago correspondiente. La Entidad debe entregar el monto solicitado dentro de los siete (7) días contados a partir del día siguiente de recibida la solicitud del contratista.

Vencido el plazo para solicitar el adelanto no procede la solicitud.

2.6.2. ADELANTO PARA MATERIALES E INSUMOS

“La Entidad otorgará adelantos para materiales e insumos por el [20%] del monto del contrato original, conforme al calendario de adquisición de materiales e insumos presentado por el contratista.

La entrega de los adelantos se realizará en un plazo de [20 (VEINTE)] días calendario previos a la fecha prevista en el calendario de adquisición de materiales e insumos para cada adquisición, con la finalidad que EL CONTRATISTA pueda disponer de los materiales e insumos en la oportunidad prevista en el calendario de avance de obra valorizado. Para tal efecto, EL CONTRATISTA debe solicitar la entrega del adelanto en un plazo de [07 (SIETE)] días calendario anteriores al inicio del plazo antes mencionado, adjuntando a su solicitud la garantía por adelantos¹⁹ mediante carta fianza o póliza de caución y el comprobante de pago respectivo.

2.7. VALORIZACIONES

El periodo de valorización será MENSUAL.

Importante

- Cuando el periodo de valorización establecido por la Entidad sea el mensual, el plazo del pago de la valorización se regirá por lo dispuesto en el numeral 194.7 del artículo 194 del Reglamento. En cambio, si la Entidad prevé un periodo de valorización distinto al mensual, se debe establecer los plazos y procedimiento aplicables para la valorización, teniendo en consideración lo dispuesto en el numeral 194.6 del referido artículo, así como el plazo para el pago de las valorizaciones.
- Las valorizaciones de obra se presentan a través del módulo de ejecución contractual del SEACE. Dicha obligación aplica a los contratos de obra que deriven de procedimientos de selección para la ejecución de obras, convocados a partir de la entrada en vigencia de la Directiva N° 001-2022-OSCE/CD “Gestión de las valorizaciones de obra a través del SEACE”²⁰. Mediante comunicado el OSCE publica y difunde la relación de Entidades obligadas a usar la sección de valorizaciones electrónicas como medio para la gestión de las valorizaciones de obra. El primer listado de entidades obligadas se encuentra publicado en el siguiente enlace:

<https://www.gob.pe/institucion/osce/noticias/575017-comunicado-n-001-2022-osce>.

2.8. PLAZO PARA EL PAGO DEL SALDO DE LA LIQUIDACIÓN DEL CONTRATO DE OBRA

La Entidad o el contratista, según corresponda, deben efectuar el pago del monto correspondiente al saldo de la liquidación del contrato de obra, en el plazo de SESENTA (60) días calendario, computados desde el día siguiente del consentimiento de la liquidación. Para tal efecto, la parte que solicita el pago debe presentar el comprobante de pago respectivo.

plazo de ejecución contractual sea menor a tres (3) meses, las garantías pueden ser emitidas con una vigencia menor, siempre que cubra la fecha prevista para la amortización total del adelanto otorgado.

¹⁹ De conformidad con el artículo 153 del Reglamento, esta garantía debe ser emitida por idéntico monto y un plazo mínimo de vigencia de tres (3) meses, renovable por un plazo idéntico hasta la amortización total del adelanto otorgado. Cuando el plazo de ejecución contractual sea menor a tres (3) meses, las garantías pueden ser emitidas con una vigencia menor, siempre que cubra la fecha prevista para la amortización total del adelanto otorgado.

²⁰ Aprobada mediante Resolución N° 002-2022-OSCE-PRE y modificada mediante Resolución N° 042-2022-OSCE/PRE, publicadas en el Diario Oficial El Peruano el 10 de enero de 2022 y 5 de marzo de 2022, respectivamente.

CAPÍTULO III REQUERIMIENTO

Importante

Es responsabilidad de la Entidad cautelar la adecuada formulación del expediente técnico, debiendo asegurar la calidad técnica y reducir la necesidad de su reformulación por errores o deficiencias técnicas que repercutan en el proceso de contratación y en la ejecución de la obra.

**MUNICIPALIDAD DISTRITAL DE CONCHUCOS**
PROVINCIA DE PALLASCA – ANCASH
CREADO POR LA LEY N° 2971

Año de la recuperación y consolidación de la
economía peruana

**DIOS KON**
MUNICIPALIDAD DISTRITAL
DE CONCHUCOS

TERMINO DE REFERENCIA

PARA LA CONTRATACION DE SERVICIO DE EJECUCION DE
OBRA DENOMINADA: "RENOVACION DE PUENTE; EN EL(LA)
PUENTE LA PLAYA Y ACCESOS, EN LA LOCALIDAD DE
MAYAS, DISTRITO DE CONCHUCOS, PROVINCIA DE
PALLASCA, DEPARTAMENTO DE ANCASH, CON CUI
N°2638976"



PLAZA DE ARMAS S/N – CONCHUCOS – PALLASCA - ANCASH



TERMINOS DE REFERENCIA

I. CONTRATACIÓN PARA LA EJECUCIÓN DE OBRA DENOMINADA “RENOVACIÓN DE PUENTE; EN EL(LA) PUENTE LA PLAYA Y ACCESOS, EN LA LOCALIDAD DE MAYAS, DISTRITO DE CONCHUCOS, PROVINCIA DE PALLASCA, DEPARTAMENTO DE ANCASH”.

a. INFORMACIÓN COMPLEMENTARIA DEL EXPEDIENTE TÉCNICO.

El expediente técnico aprobado **MEDIANTE RESOLUCIÓN DE ALCALDÍA N° 052-2024-MDC-GM** - de fecha de **20 de diciembre de 2024**, por él es el único documento que define las características técnicas del proyecto a partir de las cuales se ejecutará la obra, describiendo de manera precisa las principales características de esta(planos), define igualmente los aspectos técnicos requeridos para su ejecución(especificaciones técnica y estudios específicos realizados, estudios de suelos, cálculos para el diseño . etc.) así como sus costos (presupuesto análisis de costos unitarios) y cantidades de trabajos a ejecutar (Metrados).

El expediente técnico establece y define el plazo de ejecución de obra, calculado en base de rendimiento (de equipos y mano de obra) considerando para las diferentes partidas que conforman el presupuesto de obra, cuyos precios asumen las condiciones y características de las actividades que se requiere para ejecutar el trabajo, considerando asimismo los efectos del clima de la zona donde se ejecutará el proyecto : “RENOVACION DE PUENTE; EN EL(LA) PUENTE LA PLAYA Y ACCESOS, EN LA LOCALIDAD DE MAYAS, DISTRITO DE CONCHUCOS, PROVINCIA DE PALLASCA, DEPARTAMENTO DE ANCASH”.

II. DESCRIPCIÓN GENERAL

Con la ejecución del proyecto: “RENOVACION DE PUENTE; EN EL(LA) PUENTE LA PLAYA Y ACCESOS, EN LA LOCALIDAD DE MAYAS, DISTRITO DE CONCHUCOS, PROVINCIA DE PALLASCA, DEPARTAMENTO DE ANCASH”, la situación en el centro poblado de Mayas y otros centros poblados cercanos al área de influencia mejoraría considerablemente al contar con una estructura de transporte de carga y pasajeros del camino vecinal EMP AN – 101, distrito de Conchucos, además de ofrecer seguridad vial a todos y cada uno de los pasajeros que harán uso de esta estructura (puente), también se generaría la incorporación de la economía local de las comunicaciones aisladas hacia los mercados provinciales, departamentales y regionales, así mismo el proyecto generaría empleo temporal desde la etapa de estudio, durante la etapa de ejecución de obra y durante el periodo de operación y mantenimiento y como mejora social se fortalecería la integración física y económica de los centros poblados deprimidos de esta zona mediante la rehabilitación de la vía principal de comunicación, incentivando el desarrollo de la región, fomentando la agricultura, ganadería comercio, etc.

Del expediente técnico contiene la siguiente información:

- 01 RESUMEN EJECUTIVO**
- 02 MEMORIA DESCRIPTIVA**
- 03 ESPECIFICACIONES TÉCNICAS**



MUNICIPALIDAD DISTRITAL DE CONCHUCOS

PROVINCIA DE PALLASCA – ANCASH
CREADO POR LA LEY N° 2971

“Año de la recuperación y consolidación de la
economía peruana”

- 04 PLANILLA DE METRADOS
- 05 PRESUPUESTO DEL PROYECTO DE INVERSIÓN PÚBLICA
- 06 ANÁLISIS DE PRECIOS UNITARIOS
- 07 RELACION DE INSUMOS
- 08 CÁLCULO DE FLETE
- 09 FORMULA POLINÓMICA
- 10 CRONOGRAMAS DE OBRA
- 11 SUSTENTO DEL COSTO HORA HOMBRE
- 12 ESTUDIO DE INGENIERÍA
- 13 COTIZACIÓN DE MATERIALES
- 14 PANEL FOTOGRÁFICO
- 15 ACTA DE LIBRE DISPONIBILIDAD DEL TERRENO
- 16 PLANOS

1. CONSIDERACIONES GENERALES

1.1 GENERALIDADES

NOMBRE DE LA OBRA	"RENOVACION DE PUENTE; EN EL(LA) PUENTE LA PLAYA Y ACCESOS, EN LA LOCALIDAD DE MAYAS, DISTRITO DE CONCHUCOS, PROVINCIA DE PALLASCA, DEPARTAMENTO DE ANCASH, CON CUI N°2638976"
UBICACIÓN	DEPARTAMENTO :ANCASH PROVINCIA :PALLASCA DISTRITO :CONCHUCOS LOCALIDAD :CENTRO POBLADO DE MAYAS
NOMBRE DE PIP O INVERSIÓN	"RENOVACION DE PUENTE; EN EL(LA) PUENTE LA PLAYA Y ACCESOS, EN LA LOCALIDAD DE MAYAS, DISTRITO DE CONCHUCOS, PROVINCIA DE PALLASCA, DEPARTAMENTO DE ANCASH.
CÓDIGO DEL PIP	N°2638976
NIVEL DE LOS ESTUDIOS DE REINVERSIÓN SEGÚN CORRESPONDA	FICHA TÉCNICA
FECHA DE DECLARACIÓN DE VIABILIDAD, DE SER EL CASO	12/03/2024
EXPEDIENTE TÉCNICO APROBADO	RESOLUCIÓN DE GERENCIA MUNICIPAL N° 052-2024-MDC-GM
FECHA DE APROBACIÓN	20 DE DICIEMBRE DEL 2024





MUNICIPALIDAD DISTRITAL DE CONCHUCOS

PROVINCIA DE PALLASCA – ANCASH

CREADO POR LA LEY N° 2971

“Año de la recuperación y consolidación de la
economía peruana”

1.2 ENTIDAD CONVOCANTE

1.2.1 Entidad convocante

Sector : GOBIERNO LOCAL
Nombre : MUNICIPALIDAD DISTRITAL DE CONCHUCOS
Domicilio legal : La plaza MZA. S1 LOTE. 14 CONCHUCOS (INT.B
2DO P.MUNICIPIO CENT. CIVICO) ANCASH - PALLASCA – CONCHUCOS
PLAZA CONCHUCOS

1.2.2 Unidad ejecutora

Nombre : Gerencia de Infraestructura, Desarrollo urbano y rural

2. OBJETIVO.

El objetivo de los términos de referencia es la contratación de una persona natural o jurídica debidamente inscrita en el registro nacional de proveedores, como ejecutor de obra, para que lleve a cabo la ejecución de la obra denominada **"RENOVACION DE PUENTE; EN EL(LA) PUENTE LA PLAYA Y ACCESOS, EN LA LOCALIDAD DE MAYAS, DISTRITO DE CONCHUCOS, PROVINCIA DE PALLASCA, DEPARTAMENTO DE ANCASH, CON CUI N°2638976"**

3. UBICACIÓN DEL PROYECTO A SER EJECTUADA

Departamento : ANCASH
Provincia : PALLASCA
Distrito : CONCHUCOS
Localidad : CENTRO POBLADO DE MAYAS

3.1 UBICACIÓN GEOGRÁFICA

Altitud Media : 3259.00 m.s.n.m
UTM (Norte) : 9084293.43 m
UTM (Este) : 205996.72 m

MAPA NACIONAL



MAPA PROVINCIAL



Provincias del departamento
de Áncash



PLAZA DE ARMAS S/N – CONCHUCOS – PALLASCA - ANCASH



MUNICIPALIDAD DISTRITAL DE CONCHUCOS

PROVINCIA DE PALLASCA – ANCASH
CREADO POR LA LEY N° 2971

“Año de la recuperación y consolidación de la
economía peruana”

MAPA DISTRITAL

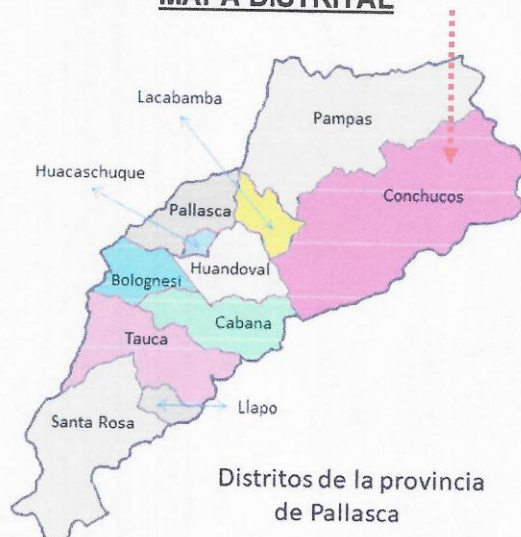

MAPA SATELITAL



IMAGEN REFERENCIAL

RECURSOS Y FACILIDADES A SER PROVISTAS POR LA MUNICIPALIDAD DISTRITAL DE CONCHUCOS- PALLASCA- ANCASH

la municipalidad distrital de Conchucos – a través de la GERENCIA DE INFRAESTRUCTURA, DESARROLLO URBANO Y RURAL, facilitara al postoen caso se solicite – que haya obtenido la BUENA PRO, toda la documentación referente al PROYECTO (EXPEDIENTE TÉCNICO) de manera impresa o de forma digital y demás documentos en beneficio para la ejecución de PROYECTO.

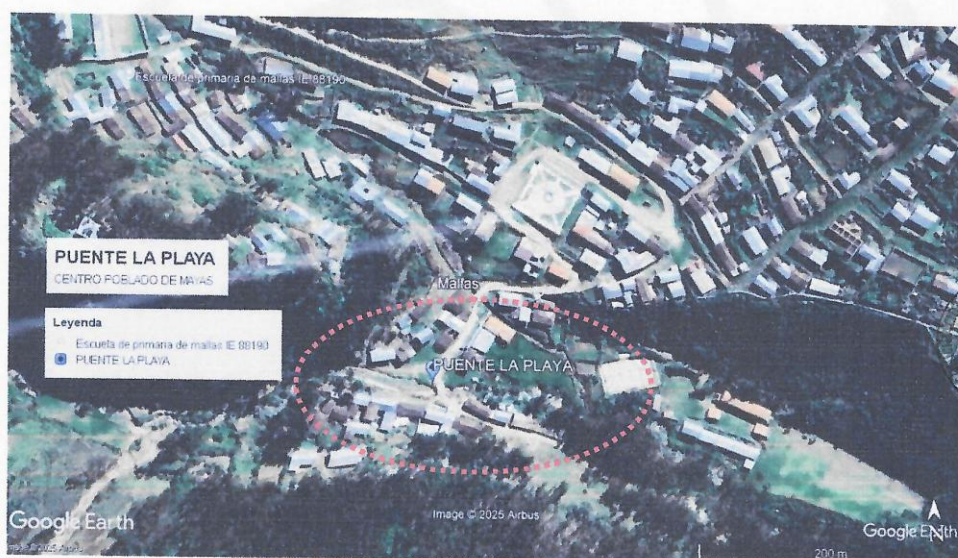

MUNICIPALIDAD DISTRITAL DE CONCHUCOS

PROVINCIA DE PALLASCA – ANCASH

CREADO POR LA LEY N° 2971

“Año de la recuperación y consolidación de la
economía peruana”

4. METAS DEL EXPEDIENTE TÉCNICO

El proyecto contiene las siguientes partidas:

Partida	Descripción	UND	RESUMEN METRADOS
01	OBRAS PROVISIONALES		
01.01	CARTEL DE OBRA 3.60x4.80m	UND	1.00
01.02	CAMPAMENTO PROVISIONAL DE OBRA	GLB	1.00
01.03	ALQUILER DE BAÑOS PORTATILES	MES	3.00
01.04	MOVILIZACION Y DESMOVILIZACION DE EQUIPOS Y MAQUINARIAS	GLB	1.00
02	SEGURIDAD Y SALUD EN EL TRABAJO		
02.01	SISTEMA DE SEGURIDAD Y PREVENCIÓN		
02.01.01	EQUIPOS DE PROTECCIÓN INDIVIDUAL	GLB	1.00
02.01.02	EQUIPOS DE PROTECCIÓN COLECTIVA	GLB	1.00
02.01.03	SEÑALIZACIÓN TEMPORAL DE SEGURIDAD	GLB	1.00
02.01.04	ELABORACIÓN, IMPLEMENTACIÓN Y ADMINISTRACIÓN DEL PLAN DE SEGURIDAD Y SALUD EN EL TRABAJO	GLB	1.00
02.02	PLAN DE SEGURIDAD Y SALUD EN OBRA		
02.02.01	CAPACITACION EN SEGURIDAD Y SALUD	GLB	1.00
02.02.02	RECURSOS PARA RESPUESTAS ANTE EMERGENCIAS EN SEGURIDAD Y SALUD	GLB	1.00
03	FLETES		
03.01	FLETE TERRESTRE	GLB	1.00
04	TRABAJOS PRELIMINARES		
04.01	DESBROCE Y LIMPIEZA DE TERRENO	M2	600.00
04.02	TRAZO, NIVELACION Y REPLANTEO PARA PUENTE	MES	2.00
04.03	EXCAVACION Y CONFORMACION PARA DESVIO PROVISIONAL DEL CAUCE RIO	M3	187.50
04.04	DEMOLICION DE ESTRUCTURA EXISTENTE	M3	66.60
04.05	ELIMINACION DE MATERIAL EXCEDENTE C/MAQUINA	M3	320.96
04.06	DESVIO TEMPORAL DE PUENTE LA PLAYA		
04.06.01	EXCAVACION EN EXPLANACIONES	M3	57.25
04.06.02	PERFILADO Y COMPACTADO EN ZONA DE CORTE	M2	288.00
04.06.03	CAMA DE ARENA	M3	1.65
04.06.04	TUBERIA TMC CORRUGADA DE D=48"	M	11.00
04.06.05	RELLENO COMPACTADO C/ MATERIAL PROPIO	M3	173.53
05	PUENTE LOSA 2 CARRILES (L=9.00)		
05.01	MOVIMIENTO DE TIERRAS		
05.01.01	EXCAVACION EN CONGLOMERADO CON MAQUINARIA	M3	936.02
05.01.02	PERFILADO Y COMPACTADO DE SUB-RASANTE	M2	106.40
05.01.03	RELLENO COMPACTADO C/ MATERIAL PROPIO SELECCIONADO	M3	650.59
05.01.04	ELIMINACION DE MATERIAL EXCEDENTE C/MAQUINA	M3	356.79
05.02	OBRAS DE CONCRETO SIMPLE		
05.02.01	CONCRETO CICLOPEO f'c=175 kg/cm2 + 30 PM EN SUB-ZAPATA	M3	31.92
05.03	OBRAS DE CONCRETO ARMADO		
05.03.01	ZAPATAS DE ESTRIBOS Y CABEZALES		
05.03.01.01	CONCRETO f'c=280 KG/CM2 EN ZAPATAS	M3	85.12

PLAZA DE ARMAS S/N – CONCHUCOS – PALLASCA - ANCASH



MUNICIPALIDAD DISTRITAL DE CONCHUCOS

PROVINCIA DE PALLASCA – ANCASH

CREADO POR LA LEY N° 2971

“Año de la recuperación y consolidación de la economía peruana”

05.03.01.02	ENCOFRADO Y DESENCOFRADO NORMAL	M2	47.97
05.03.01.03	ACERO DE REFUERZO $f_y=4200$ Kg/cm ² .	KG	4,597.22
05.03.02	SUB-ESTRUCTURA (ESTRIBOS)		
05.03.02.01	CONCRETO $f_c=280$ KG/CM ² EN ESTRIBOS	M3	62.29
05.03.02.02	ENCOFRADO Y DESENCOFRADO DE ESTRIBOS ACAB. CARAVISTA	M2	317.37
05.03.02.03	ACERO DE REFUERZO $f_y=4200$ Kg/cm ² .	KG	5,833.46
05.03.03	LOSA DE RODADURA		
05.03.03.01	CONCRETO $f_c=280$ KG/CM ² EN LOSA DE RODADURA	M3	45.88
05.03.03.02	ENCOFRADO Y DESENCOFRADO NORMAL	M2	106.66
05.03.03.03	ACERO DE REFUERZO $f_y=4200$ Kg/cm ² .	KG	3,837.20
05.03.04	LOSA DE APROXIMACION		
05.03.04.01	CONCRETO $f_c=210$ KG/CM ² EN LOSA DE APROXIMACION	M3	20.62
05.03.04.02	ENCOFRADO Y DESENCOFRADO NORMAL	M2	15.34
05.03.04.03	ACERO DE REFUERZO $f_y=4200$ Kg/cm ² .	KG	1,783.63
05.04	APOYOS Y JUNTAS		
05.04.01	APOYO DE NEOPRENO EXPANDIBLE DE 0.066X 0.30X 8.50 M	UND	2.00
05.04.02	JUNTA DE EXPANSION C/ SELLO DE NEOPRENO	M	15.30
05.05	CARPINTERIA METALICA		
05.05.01	BARANDA METALICA SEGUN DISEÑO INC. PINTADO	M	18.00
06	SEÑALIZACION Y SEGURIDAD VIAL		
06.01	SEÑALES PREVENTIVAS DE 60CMX60CM	UND	2.00
06.02	SEÑALES INFORMATIVAS DE 1.80Mx1.20M	UND	2.00
06.03	LINEA DE BORDE EN PAVIEMTO	M	54.00
07	DEFENSA RIBERENA (L=50m)		
07.01	MOVIMIENTO DE TIERRAS		
07.01.01	EXCAVACION EN CONGLOMERADO CON MAQUINARIA	M3	364.90
07.01.02	PERFILADO Y COMPACTADO EN ZONA DE CORTE	M2	74.00
07.01.03	RELLENO COMPACTADO C/ MATERIAL PROPIO SELECCIONADO	M3	9.24
07.01.04	ELIMINACION DE MATERIAL EXCEDENTE C/MAQUINA	M3	426.79
07.01	GAVIONES DE PROTECCION		
07.02.01	FILTRO CON PIEDRA DE 3/4"	M3	31.80
07.02.02	GAVION TIPO COLCHON 0.30X2.0X5.0M	UND	4.00
07.02.03	GAVION TIPO CAJA 1.0X1.0X5.0M	UND	20.00
07.02.04	GAVION TIPO CAJA 1.0X1.5X5.0M	UND	4.00
08	MEDIDAS DE MITIGACION DE IMPACTO AMBIENTAL		
08.01	MEDIDAS DE PREVENCIÓN, MITIGACIÓN O CORRECCIÓN DE LOS IMPACTOS AMBIENTALES		
08.01.01	PROGRAMA DE MINIMIZACION Y MANEJO DE RESIDUOS		
08.01.01.01	MANEJO DE RESIDUOS SOLIDOS DOMESTICOS		
08.01.01.01.01	CONTENEDOR DE RESIDUOS SOLIDOS	UND	7.00
08.01.01.01.02	LOSA DE CONCRETO CON RESISTENCIA $F'_{c}=175$ KG/CM ² CON $E=0.1$ M. (PLATAFORMA PARA CILINDROS DE RESIDUOS)	M2	10.00
08.01.01.01.03	COBERTOR DE ZONA DE RECICLAJE	M2	1.00
08.01.01.01.04	BANNER DE SEGREGACIÓN DE RESIDUOS SÓLIDOS	UND	1.00
08.01.01.01.05	BOLSAS PARA RESIDUOS X 100	PQT	1.00
08.01.01.01.06	TRANSPORTE Y DISPOSICION FINAL DE RESIDUOS SOLIDOS NO APROVECHABLES	UND	0.14





MUNICIPALIDAD DISTRITAL DE CONCHUCOS

PROVINCIA DE PALLASCA – ANCASH
CREADO POR LA LEY N° 2971

“Año de la recuperación y consolidación de la
economía peruana”

08.01.02	MANEJO DE RESIDUOS SOLIDOS PELIGROSOS		
08.01.02.01	LOZA DE CONCRETO DE 210 KG/CM2 (200 M3) - E=10 CM	M2	10.00
08.01.02.02	ALMACENAMIENTO DE RESIDUOS SÓLIDOS PELIGROSOS	GLB	1.00
08.01.02.03	DISPOSICIÓN FINAL DE RESIDUOS PELIGROSOS	M3	0.53
08.01.02.04	TRANSPORTE ESPECIFICADO DE RESIDUOS PELIGROSOS (EPS)	M3	1.00
08.01.02.05	SEÑALIZACION INFORMATIVA PARA RESIDUOS PELIGROSOS	UND	1.00
08.01.02.06	SACOS DE POLIPROPILENO PARA ALMACEN DE RESIDUOS PELIGROSOS	UND	30.00
08.01.03	MANEJO DE AGUAS RESIDUALES		
08.01.03.01	ALQUILER DE BAÑOS QUÍMICOS PORTÁTILES E INSUMOS, INCLUIDO MANTENIMIENTO POR 1 UNIDADES	MES	3.00
08.01.04	PROGRAMA DE CONTROL Y EROSION		
08.01.04.01	PLANTONES DE ÁRBOLES NATIVOS EN ZONAS INESTÁBLES	UND	20.00
08.01.05	PROGRAMA DE CONTROL DE EMISIONES Y RUIDOS		
08.01.05.01	MALLA PARA COBERTURA DE TOLVA DE VOLQUETES	UND	1.00
08.01.05.02	CISTERNA DE AGUA	M3	30.00
08.01.06	PROGRAMACION DE SEGURIDAD VIAL Y SEÑALIZACION AMBIENTAL		
08.01.06.01	SEÑALIZACIÓN INFORMATIVA DE DIMENSIONES 30X90 CM	UND	2.00
08.01.07	PROGRAMACION DE MANEJO DE AREAS AUXILIARES		
08.01.07.01	MANTENIMIENTO DE ORDEN Y LIMPIEZA	GLB	1.00
08.01.08	PLAN DE GESTION SOCIAL		
08.01.08.01	PROGRAMA DE RELACIONES COMUNITARIAS		
08.01.08.01.01	CÓDIGO DE CONDUCTA	UND	20.00
08.01.08.01.02	MECANISMOS DE COMUNICACIÓN E INFORMACIÓN ENTRE POBLADORES Y EMPRESA	TALLER	1.00
08.01.08.01.03	MECANISMOS DE PREVENCIÓN Y RESOLUCIÓN DE CONFLICTOS	TALLER	1.00
08.01.08.02	PROGRAMA DE EDUCACIÓN AMBIENTAL		
08.01.08.02.01	SUBPROGRAMA DA EDUCACIÓN AMBIENTAL Y SEGURIDAD VIAL	TALLER	1.00
08.01.08.02.02	SUBPROGRAMA DE CAPACITACIÓN Y SEGURIDAD VIAL	TALLER	1.00
08.02	PLAN DE MONITOREO AMBIENTAL		
08.02.01	PROGRAMA DE SEGUIMIENTO Y MONITOREO AMBIENTAL		
08.02.01.01	MONITOREO DE LA CALIDAD DEL AIRE	PTO	1.00
08.02.01.02	MONITOREO DE RUIDO	PTO	1.00
08.02.01.03	MONITOREO DE SUELO	PTO	1.00
08.02.01.04	MONITOREO DE AGUA	PTO	1.00
08.02.01.05	TRANSPORTE DE EQUIPOS, MOVILIDAD PARA PROFESIONALES ESTADÍA Y VIÁTICOS	GLB	1.00
08.03	PLAN DE CONTINGENCIAS		
08.03.01	FUMIGACIÓN (SOLO CAMPAMENTO)	GLB	1.00
08.03.02	EQUIPOS DE PRIMEROS AUXILIOS Y DE SOCORRO (INSTALACIÓN DE TÓPICO, TABLERO DE EMERGENCIA, BOTIQUÍN, CAMILLA, MEDICAMENTOS BÁSICOS)	GLB	1.00
08.03.03	SEÑALIZACIÓN PREVENTIVA Y EQUIPOS CONTRA INCENDIO (EXTINTORES)	UND	1.00
08.03.04	EQUIPOS PARA LOS DERRAMES DE SUSTANCIAS QUÍMICAS (KIT ANTIDERRAME)	UND	1.00
08.04	PLAN DE CIERRE Y/O ABANDONO		
08.04.01	PLAN DE CIERRE DE OBRA		
08.04.01.01	RETIRO Y ALMACENAMIENTO TEMPORAL DE TOP SOIL EN DME	M3	61.19



PLAZA DE ARMAS S/N – CONCHUCOS – PALLASCA - ANCASH

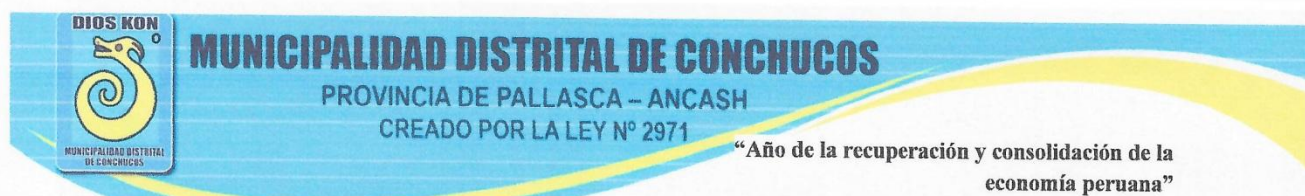

08.04.01.02	REPOSICIÓN DE TOP SOIL EN DME	M3	61.19
08.04.01.03	REFORESTACIÓN DE ÁREAS INTERVENIDAS	M2	100.00
08.04.01.04	RESTAURACIÓN DE ÁREA DE CAMPAMENTO Y PATIO DE MÁQUINAS (LIMPIEZA DE ÁREA)	GLB	1.00
08.04.01.05	RESTAURACIÓN DE ÁREA DE DME	M2	611.85
08.05	PLAN DE PARTICIPACION CIUDADANA		
08.05.01	TALLER DE COMUNICACIÓN DE AVANCE DE OBRA A LA POBLACIÓN	TALLER	1.00
09	MONITOREO ARQUEOLOGICO		
09.01	MONITOREO ARQUEOLOGICO	GLB	1.00

5. DEL PLAZO DE EJECUCIÓN

El plazo de ejecución de la **OBRA ES DE NOVENTA (90) DÍAS CALENDARIOS** y se contabiliza siempre y cuando se dé cumplimiento de las exigencias indicadas en el artículo 176ª INICIO DE PLAZO DE EJECUCIÓN DE OBRA, del reglamento de la ley de contrataciones del estado, aprobado mediante **DECRETO SUPREMO N°344-2015-EF** y sus modificaciones.

6. SISTEMA DE CONTRATACIÓN

El sistema de contratación será **A COSTOS UNITARIOS**, el postor formula dicha oferta considerando los trabajos que resulten necesarios para el cumplimiento de la prestación requerida según los planos, especificaciones técnicas, memoria descriptiva, presupuesto de obra, que forman parte del expediente técnico de obra; en ese orden de prelación; debiendo presentar en su oferta de desagregado de partidas que la sustenta, el mismo orden de prelación se aplica durante la ejecución de la obra.

7. VALOR REFERENCIA DE LA OBRA

EL VALOR REFERENCIA El monto total de costo del proyecto asciende a la suma de **S/. 729,344.30** (SON: SETECIENTOS VEINTINUEVE CON TRECIENTOS CUARENTA Y CUATRO CON 30/100), con precios al mes de **DICIEMBRE DEL 2024**, incluyendo (10.00%), utilidad (10.00%), IGV (18.00%) el cual incluye impuestos de ley y beneficios sociales. Los montos se detallan en la siguiente estructura de PRESUPUESTO:

ITEM	DESCRIPCION	PARCIAL
01	"RENOVACION DE PUENTE; EN EL(LA) PUENTE LA PLAYA Y ACCESOS, EN LA LOCALIDAD DE MAYAS, DISTRITO DE CONCHUCOS, PROVINCIA DE PALLASCA, DEPARTAMENTO DE ANCASH, CON CUI N°2638976"	506,629.83
02	GASTOS GENERALES (10.00%)	60,695.58
03	UTILIDADES (10.00%)	50,662.58
04	SUB-TOTAL	618,088.39
05	IMPUESTO GENERAL A LA VENTA (18.00%)	111,255.91
06	PRESUPUESTO DE EJECUCION DE OBRA	729,344.30



MUNICIPALIDAD DISTRITAL DE CONCHUCOS

PROVINCIA DE PALLASCA – ANCASH
CREADO POR LA LEY N° 2971

“Año de la recuperación y consolidación de la
economía peruana”

213444 Este monto comprende el costo de la ejecución de la obra, todos los tributos, seguros, transporte, inspecciones, pruebas y de ser el caso, los costos laborales conforme a la legislación vigente, así como cualquier otro concepto que pueda tener incidencia sobre la ejecución de la prestación materia del presente.

8. CONSIDERACIONES ESPECIFICAS

8.1 DE EQUIPAMIENTO

El ejecutor deberá contener la siguiente plana operativa:

a. **Capacidad operativa.** Del equipamiento estrategia requiere para la ejecución de la obra es el siguiente:

- ✓ 01 CARGADOR SOBRE LLANTAS DE 125-135 HP 3.0 yd3
- ✓ 01 RODILLO LISO VIBRATORIO AUTOPROPULSADO 7- 9 ton
- ✓ 01 EXCAVADORA SOBRE ORUGAS 115-165 HP
- ✓ 01 RETROEXCAVADORA SOBRE LLANTAS 62 HP 1.00 y3
- ✓ 01 TRACTOR DE ORUGAS DE 190-240 HP
- ✓ 01 MOTONIVELADORA 125 HP
- ✓ 01 CAMION CISTERNA 4 X 2 (AGUA) 122 HP 2,000 gl
- ✓ 03 CAMION VOLQUETE 15 M3.
- ✓ 01 VIBRADOR DE CONCRETO 4 HP 2.40"
- ✓ 01 MOTOSOLDADORA DE 250 AMP
- ✓ 01 MEZCLADORA DE CONCRETO 11 P3 (23 HP)
- ✓ 01 MARTILLO NEUMATICO DE 25 - 29 KG
- ✓ 01 COMPRESORA NEUMATICA 87 HP 250-330 PCM
- ✓ 01 ESTACIÓN TOTAL

b. **Capacidad técnica.** Contemplara con personal técnico esencial para la ejecución de la obra.

PERSONAL	TIEMPO (MES)
Residente de Obra	3.00
Asistente de Residente de Obra	3.00
Especialista en Seguridad y Medio Ambiente	3.00
Ingeniero Estructural	3.00
Maestro de Obra	3.00
Almacenero	3.00
Guardián	3.00



Cabe mencionar que únicamente procederá que los potenciales postores oferten equipamiento con igual o mayor característica en aquellos casos cuales dichas características hayan sido determinadas con un valor único; mientras que, en los casos que el equipamiento tenga rangos (ejemplo, limites interiores o superiores respecto a la potencia o capacidad carga), no resultaría razonable ofertar equipos con características fuera de los intervalos de dichos rangos,



MUNICIPALIDAD DISTRITAL DE CONCHUCOS

PROVINCIA DE PALLASCA – ANCASH
CREADO POR LA LEY N° 2971

“Año de la recuperación y consolidación de la
economía peruana”

Acreditación:

De conformidad con el numeral 49.3 del Artículo 49ª y le literal e) del numeral 139.1 del Artículo 139ª del reglamento, este requisito de calificación: **EQUIPAMIENTO ESTRATÉGICO** se acredita para su **SUSCRIPCIÓN DE CONTRATO**.

9. DEL PLANTEL PROFESIONAL

PLANTEL PROFESIONAL CLAVE		
CARGO	PROFESION	EXPERIENCIA
RESIDENTE DE OBRA (Véase nota 01)	INGENIERO CIVIL (Véase nota 02)	Setenta y dos (72) meses en obra en general y (24) meses en obras similares como residente y/o jefe de supervisión y/o inspector y/o supervisor de obra y/o ingeniero residente, en la ejecución y/o inspección y/o supervisión de obra en obras iguales y/o similares; que se computará desde la colegiatura tendrá un porcentaje de participación del 100% durante la ejecución de obra. (Véase nota 03)
ESPECIALISTA EN SEGURIDAD Y MEDIO AMBIENTE (Véase nota 01)	Ingeniero industrial o ingeniero ambiental o ingeniero civil (Véase nota 02)	doce (12) meses como especialista o ingeniero especialista o supervisor o jefe o residente a la combinación de estos en: SEGURIDAD Y MEDIO AMBIENTE Y/O SEGURIDAD Y SALUD OCUPACIONAL Y MEDIO AMBIENTE(SSOMA) en la ejecución y/o inspección y/o supervisión de obra en obras en general y/o iguales y/o similares; que se computará desde la colegiatura tendrá un porcentaje de participación del 100% durante la ejecución de obra. (Véase nota 03)
ESPECIALISTA EN ESTRUCTURAS (Véase nota 01)	INGENIERO CIVIL (Véase nota 02)	Con experiencia mínima (36) meses en OBRAS en general y (24) meses en obras SIMILARES como especialista o ingeniero especialista o supervisor o jefe o residente a la combinación de estos en: ESPECIALISTA EN ESTRUCTURAS, similares como jefe supervisor y/o inspector y/o jefe de supervisión y/o residente y/o la combinación de estos en: inspección y/o supervisión de servicios de consultoría de supervisión de obra y/o ejecución de obra, en obras similares, que se computa desde la desde la colegiatura tendrá un porcentaje de participación del 50% durante la ejecución de obra.

Acreditación:

De conformidad con el numeral 49.3 artículo 49 y el literal e) del numeral 139.1 del artículo 139ª del reglamento, este requisito de calificación: **formación académica y experiencia del plantel profesional clave**, se acredita para la **suscripción del contrato**.

- **No son parte del plantel profesional clave** para la ejecución de la obra, aquel personal que realiza actividades operativas o administrativas, tales como el maestro de obra, guardián, vigilante, almacenero, peón, chofer, conserje, secretaria u otros; ni tampoco el topógrafo, administrador de obra, ni los asistentes del personal clave.
- Cabe precisar que las calificaciones y experiencia del plantel profesional clave deben incluirse como requisito de calificación en los literales A.2 y A.3 del presente capítulo.
- Los profesionales que formen parte del plantel profesional deben ser solo **aquellos incluidos en el desagregado del análisis de gastos generales** del expediente técnico, que sean estrictamente necesarios para la ejecución de la obra teniendo en consideración la naturaleza, complejidad y envergadura de la obra a ejecutar, así como el plazo de ejecución previsto, cautelando que no constituya un obstáculo que perjudique la competencia de portores.



MUNICIPALIDAD DISTRITAL DE CONCHUCOS

PROVINCIA DE PALLASCA – ANCASH
CREADO POR LA LEY N° 2971

“Año de la recuperación y consolidación de la
economía peruana”

- **El Residente de obra** debe cumplir con las calificaciones y la experiencia mínima establecida en el Artículo 179° del reglamento. En este sentido, RESIDENTE DE OBRA debe ser un profesional colegiado, habilitado y especializado, el cual puede ser Ingeniero o Arquitecto, según corresponda a la naturaleza de los trabajos, con no menos de (6) años experiencia en la especialidad, en función de la naturaleza, envergadura y complejidad de la obra.
- **Las calificaciones del PLANTE PROFESIONAL** que se pueden requerir son el grado académico de bachiller o título profesional, según corresponda. Por consiguiente, no se puede exigir que el plantel profesional cuente con otros grados académicos (maestro o doctor), otros títulos (por ejemplo, de especialidad) y/o capacitaciones adicionales (diplomados, cursos u otros).
Al establecer la profesión del plantel, se debe requerir profesiones de diversas carreras o de manera general a un profesional de cualquier carrera, salvo que por mandato normativo o por el tipo de conocimientos requeridos, la actividad a desarrollar solo puede ser ejecutada por un profesional de determinada carrera.
- **El Tiempo de Experiencia** que se exija a los profesionales, debe ser razonable, acorde a la relevancia de sus funciones en la ejecución de la obra, concurrente con el periodo en el cual dicho personal ejecutara las actividades para las que se requiere y los honorarios establecidos en el expediente técnico, debiendo verificarse la existencia en el mercado de profesionales en capacidad de cumplir con tales exigencias. Asimismo, no puede restringirse la antigüedad de los trabajos que puede acreditar el personal, prevista en las bases estándar, que no puede ser mayor (25) anteriores a la fecha de la presentación de ofertas.

Solo se puede establecer el cómputo de la experiencia desde la colegiatura, cuando la normativa de determinada profesión establezca que la función que desempeñara el profesional, requiere de la HABILITACIÓN EN EL COLEGIO PROFESIONAL.

Asimismo, no se debe exigir experiencia en la especialidad u obras similares al objetivo de la convocatoria a aquellas profesiones cuya función no requiere experiencia específica en un tipo de obra, bastando que tengan experiencia en obras en general, tales como los profesionales de costos, presupuestos y valorizaciones, seguridad y salud en el trabajo, gestión de riesgos, coordinación o administración del contrato, topografía, entre otros.

- No se debe exigir un tiempo determinado de colegiatura o de ejercicio profesional, pues lo relevante es la experiencia efectiva con la que cuenta el profesional, y no el mero transcurso del tiempo desde su colegiatura.
- La colegiatura y habilitación de los profesionales debe requerirse para el inicio de su participación efectiva en la ejecución de la obra, tanto para los profesionales titulados en el Perú como para los titulados en el extranjero.

Nota 01: Los requisitos de este profesional del personal clave sustentan en las siguientes documentos normativos: Ley N° 30225, Ley de Contratación del Estado y



MUNICIPALIDAD DISTRITAL DE CONCHUCOS

PROVINCIA DE PALLASCA – ANCASH
CREADO POR LA LEY N° 2971

“Año de la recuperación y consolidación de la
economía peruana”

su Reglamento, Ley N° 16053, ley que autoriza a los colegios de Arquitectos del Perú y al colegio de Ingenieros del Perú para supervisar a los profesionales de Arquitectura e Ingeniería de la República, Ley N° 28858, Ley que complementa la ley N° 16053, para supervisar los profesionales de arquitectura e ingeniería de la Republica y su reglamento, y la Norma Técnica CE.010 Pavimentos Urbanos del Reglamento Nacional de Edificaciones, RNE.

Nota 02: Documentos para la acreditación de formación académica: Se verificará en el portal web de la superintendencia Nacional de Educación Superior Universitaria – SUNEDU a través del siguiente [link:https://constacias.sunedu.gob.pe/verificainscrito](https://constacias.sunedu.gob.pe/verificainscrito) De no encontrarse inscrito, presentar la copia del diploma respectivo, La Colegiatura y habilitación se requerirá para el inicio de su participación efectiva en la ejecución de la prestación.

- **Acreditación:**

De conformidad con el numeral 49.3 del Artículo 49° y el literal e) del numeral 139.1 del artículo 139° del Reglamento, este requisito de calificación: **FORMACION ACADEMICA DEL PLANTEL PROFESIONAL CLAVE**, se acredita para su SUSCRIPCION DEL CONTRATO.

Nota 03: Documentos para la acreditación de la experiencia: (i) copia simple de contratos y su respectiva conformidad o ii) constancias o iii) certificados o iv) cualquier otra documentación que, de manera fehaciente demuestre la experiencia del personal clave propuesto. Los documentos que acreditan la experiencia del personal deben incluir como mínimo los nombres u apellidos del profesional, el cargo desempeñado, nombre de la obra, el plazo de prestación indicando el día, mes y año de inicio y culminación, el nombre de la Entidad u organización que emite el documento, la fecha de emisión y nombres y apellidos de quien suscribe el documento. De presentarse experiencia ejecutada paralelamente (traslape), para el computo del tiempo de dicha experiencia solo se considera una vez el periodo traslapado. No obstante, de presentarse periodos traslapados en el residente de la obra, no se considera ninguna de las experiencias acreditadas, salvo la ejecución de obras por paquete. La entidad debe valorar de manera integral los documentos presentados para acreditar dicha experiencia, se debe validar la experiencia si las actividades que realizo el profesional corresponden con la función propia del cargo o puesto requerido, desarrollados en el sector público o privado.

Acreditación:

De conformidad con el numeral 49.3 del Artículo 49° y el literal e) del numeral 139.1 del artículo 139° del Reglamento, este requisito de calificación: **EXPERIENCIA DEL PLANTEL PROFESIONAL CLAVE**, se acredita para la SUSCRIPCION del CONTRATO.

Se considera obras similares a: CREACIÓN Y/O INSTALACIÓN Y/O CONSTRUCCIÓN Y/O RECONSTRUCCIÓN Y/O MEJORAMIENTO (O COMBINACIÓN DE ESTOS) EN OBRAS DE PUENTES TIPO LOSA (EXCEPTO PUENTE SUSPENDIDO Y/O TIPO ARCO Y/O TIPO VIGA-LOSA Y/O MODULARES Y/O VEHICULARES) EJECUTADOS EN TROCHAS CARROZABLES.



MUNICIPALIDAD DISTRITAL DE CONCHUCOS

PROVINCIA DE PALLASCA – ANCASH

CREADO POR LA LEY N° 2971

“Año de la recuperación y consolidación de la economía peruana”

10. DE LA EXPERIENCIA EN LA ESPECIALIDAD DEL EJECUTOR DE OBRA.

MONTO FACTURADO ACUMULADO	CANTIDAD MÁXIMA DE CONTRATACIONES	ANTIGÜEDAD DE LA PRESTACIÓN	ACREDITACIÓN DE EXPERIENCIA
UNA (01) vez el valor referencial de la contratación o contratación o del ítem en la ejecución obras iguales y/o similares (véase nota 04)	Veinte (20)	Durante los (10) años anteriores a la fecha de la prestación de ofertas que se computaran desde la suscripción del acta de recepción de obra.	Se acreditará con copia simple de: (I)contratos y sus respectivas actas de recepción de obra(iii)contratos y sus respectivas constancias de prestación o cualquier otra documentación de la cual se desprenda fehacientemente que la obra fue concluida, así como el monto total que implicó su ejecución.

NOTA 05: se considera obras similares a: CREACIÓN Y/O INSTALACIÓN Y/O CONSTRUCCIÓN Y/O RECONSTRUCCIÓN Y/O MEJORAMIENTO (O COMBINACIÓN DE ESTOS) EN OBRAS DE PUENTES TIPO LOSA (EXCEPTO PUENTE SUSPENDIDO Y/O TIPO ARCO Y/O TIPO VIGA-LOSA Y/O MODULARES Y/O VEHICULARES) EJECUTADOS EN TROCHAS CARROZABLES.

11. CONDICIONES DE LOS COSORCIOS

De conformidad con el numeral 49.5 de artículo 49 del reglamento, el área usuaria incluye los siguiente:

1. el número máximo de consorciados es de dos (2)
2. el porcentaje mínimo de participantes de Cada consorciado es de cuarenta por ciento (40%)
3. el porcentaje mínimo de participantes en la ejecución del contrato, para el íntegre del consorcio que acredite mayor experiencia. es de: sesenta por ciento (60%)



12. PENALIDAD POR MORA EN LA EJECUCIÓN DE LA PRESTACIÓN

en caso de retraso injustificado del contratista en la ejecución de las prestaciones

en caso de retraso injustificado del contratista en la ejecución de las prestaciones objeto de contrato la entidad le aplica automáticamente una penalidad por Mora por cada día de atraso la penalidad se aplica automáticamente y se calcula de acuerdo con la siguiente fórmula.

$$\text{Penalidad diaria} = \frac{0.10 \times \text{MONTO VIGENTE}}{F=\text{plazo en días}}$$

donde F tiene los siguientes valores.



MUNICIPALIDAD DISTRITAL DE CONCHUCOS

PROVINCIA DE PALLASCA – ANCASH

CREADO POR LA LEY N° 2971

“Año de la recuperación y consolidación de la economía peruana”

- para plazos menores o iguales a 60 días para bienes servicios en general consultorías y ejecución de obras $F=0.40$
- para plazos mayores a 60 días para bienes servicios en general y consultorías $F=0.15$

se considera justificado el retraso cuando el contratista acredite, de modo objetivamente sustentado, que el mayor tiempo transcurrido no le resulta imputable esta calificación de retraso como justificado no da lugar al pago de gastos generales de ningún tipo, conforme el numeral 162.5 según lo estipula el artículo 162 del reglamento de la ley de contrataciones del estado.

cuando el acumulado de la penalidad alcance el (10%) del monto contractual actualizado la entidad podrá resolver el contrato por incumplimiento en el consultor según lo previsto por el artículo 164ª del reglamento.

si la entidad se excediera fuera en los plazos referenciales que se ha establecido para la revisión o aprobación de las etapas dicho atraso no será computado con cargos a el consultor.

la entidad no está sujeta a la aplicación de ningún tipo de penalidad por Mora de revisión y o aprobación de las etapas de objetivo del contrato.

13. DE LAS OTRAS PENALIDADES.

los documentos del procedimiento de selección pueden establecer penalidades distintas a la mencionada el artículo 162ª del RLCE, siempre y cuando sean objetivas razonables congruentes y proporcionales con el objeto de la contratación para estos efectos incluye los supuestos de aplicación de penalidad distintas al retraso o Mora la fórmula de cálculo de la penalidad para cada supuesto y el procedimiento mediante el cual se verifica el supuesto a penalizar.

estas penalidades se calculan de forma independiente a la penalidad por Mora.

OTRAS PENALIDADES			
N°	SUPUESTOS DE APLICACIÓN DE PENALIDAD	FORMAS DE CÁLCULO	PROCEDIMIENTOS
1	Cuando el personal acreditado permanece menos de sesenta Una (60) días desde el inicio de su participación en la ejecución del cada contrato o del Integrado del plazo de ejecución, si este es menor ausencia a los sesenta 60) días, de conformidad con las disposiciones personales en obra establecido en el numeral 190.3 del artículo 190 del Reglamento.	Una (1) UIT por cada día de ausencia del personal en obra en el plazo previsto	Según informe del Inspector y/o Supervisor de Obra, según corresponda, y/o Gerencia de Infraestructura y/o Monitoreo de Obra.
2	En caso el contratista inculpa con su obligación de ejecutar la prestación con el personal acreditado o debidamente sustituido.	Una (1) UIT por cada día de ausencia del personal en obra	Según informe del Inspector y/o Supervisor de Obra, según corresponda, y/o Gerencia de Infraestructura y/o Monitoreo de Obra.
3	PERMANECENCIA EN OBRA DEL	0.5. UIT, por cada día	Según informe del



MUNICIPALIDAD DISTRITAL DE CONCHUCOS

PROVINCIA DE PALLASCA – ANCASH

CREADO POR LA LEY N° 2971

“Año de la recuperación y consolidación de la
economía peruana”

	PLANTEL PROFESIONAL CLAVE PROPUESTO, EXCEPTO EL RESIDENTE DE OBRA No cumple con proveer con el Plantel profesional Clave propuesta para suscripción del contrato, de acuerdo al porcentaje de participaciones indicado en el Expediente Técnico.	de ausencia de cada profesional clave en obra, y que se corrobore presencialmente la inasistencia en visitas programadas y/o inopinadas.	Inspector y/o Supervisor de Obra, según corresponda, y/o Gerencia de Infraestructura y/o Monitoreo de Obra. Asimismo se podrán anotar en el cuaderno de obra, debiendo cuantificar y aplicar la penalidad.
4	PERMANENCIA DEL RESIDENTE El servicio del Residente, es de forma permanente y directa de acuerdo al Artículo 179° del Reglamento de la Ley de Contrataciones del Estado.	0.5 UIT, por cada día de ausencia de cada profesional clave de obra y que se corrobore presencialmente la inasistencia en visitas programadas y/o inopinadas.	Según informe del Inspector y/o Supervisor de Obra, según corresponda, y/o Gerencia de Infraestructura y/o Monitoreo de Obra.
5	En caso se detecte que un PERSONAL CLAVE del Contratista, considerado a tiempo completo o el porcentaje de participación des es al 100%, presta paralelamente sus servicios (figura en una o más equipos de empresas que tienen firmados contrato de servicio u otras con el CONTRATANTE)	0.30 UIT, por cada ocurrencia y por cada profesional Clave.	Según informe del Inspector y/o Supervisor de Obra, según corresponda, y/o Gerencia de Infraestructura y/o Monitoreo de Obra.
6	EQUIPAMIENTO ESTRATÉGICO Cuando el CONTRATISTA NO cuente con los equipos mínimos exigidos en el Expediente Técnico conforme a sus propuestas técnicas, o que lo tenga incompletos para la ejecución de la prestación.	0.1 UIT por cada día.	Según informe del Inspector y/o Supervisor de Obra, según corresponda, y/o Gerencia de Infraestructura y/o Monitoreo de Obra.
7	COLOCACIÓN DEL CARTEL DE OBRA Cuando el contratista no coloque el cartel de obra dentro de los siete (07) días calendario posterior a la entrega del terreno, asimismo, es obligación del contratista mantener el cartel de obra en óptimas condiciones durante la ejecución de la obra hasta la recepción de Obra, caso contrario se efectuará la penalidad. Mantener en óptimas condiciones implica que el cartel de obra debe de estar en buenas condiciones de uso y, asimismo, en constante mantenimiento del bastidor, gigantografía, (si así lo requiere-, y de la fijación.	0.10 UIT por cada día de incumplimiento.	Según informe del Inspector y/o Supervisor de Obra, según corresponda, y/o Gerencia de Infraestructura y/o Monitoreo de Obra.
8	SUBCONTRATACIONES Se aplicará una penalidad por SUBCONTRATO parte de la ejecución de determinadas prestaciones del contrato a su cargo sin la autorización escrita de la entidad y/o incumplimiento del Art. 147.- Subcontrataciones del Reglamento de la Ley de Contrataciones del Estado.	0.25 UIT por cada día ocurrencia.	Según informe del Inspector y/o Supervisor de Obra, según corresponda, y/o Gerencia de Infraestructura y/o Monitoreo de Obra.
9	ANOTACIÓN DEL CUADERNO DE OBRA Cuando el Contratista no cumpla a través de su Residente de Obra a registrar en el	0.10 UIT por cada día, del monto de la valorización de dicho	Según informe del Inspector y/o Supervisor de Obra, según





MUNICIPALIDAD DISTRITAL DE CONCHUCOS

PROVINCIA DE PALLASCA – ANCASH

CREADO POR LA LEY N° 2971

“Año de la recuperación y consolidación de la economía peruana”

	CUADERNO DE OBRA DIGITAL, toda la información que corresponda anotar en el cuaderno de obra, según lo previsto por la Ley y su Reglamento, conforme lo dispone la Directiva N°009-2020-OSCE/CD.	incumplimiento.	corresponda, y/o Gerencia de Infraestructura y/o Monitoreo de Obra.
10	CULMINACIÓN DE OBRA Cuando no solicita la Ingeniero Supervisor y/o Inspector de Obras la culminación de la obra conforme lo dispone el Art. 208. Recepción de Obra y plazo del Reglamento.	0.10 UIT por cada día de ocurrencia.	Según informe del Inspector y/o Supervisor de Obra, según corresponda, y/o Gerencia de Infraestructura y/o Monitoreo de Obra.
11	CRONOGRAMAS AL INICIO DEL PLAZO CONTRACTUAL Cuando el contratista no PRESENTA al Ingeniero Supervisor y/o Inspector el Programa de Ejecución de Obra (CPM), el cual presenta una ruta crítica y el Calendario de Avance de Obra Valorizado, Calendario de Adquisición de materiales, Calendario de Utilización de Equipos, en caso la naturaleza de la contratación lo requiera, dentro del plazo de siete (07) días calendarios fijada la fecha de inicio de obra y/o cumplimiento del Art. 176°. inicio del plazo de Ejecución de Obra, del Reglamento de la Ley de Contrataciones del Estado.	0.10 UOT por cada día de atraso	Según informe del Inspector y/o Supervisor de Obra, según corresponda, y/o Gerencia de Infraestructura y/o Monitoreo de Obra.
12	ACTUALIZACIÓN DEL PROGRAMA DE EJECUCIÓN DE OBRA Cuando por razones NO imputables al CONTRATISTA el Programa de Ejecución de Obras vigentes NO refleje adecuadamente el AVANCE REAL del progreso de la Obras, <u>a pedido del SUPERVISOR o INSPECTOR</u> , el CONTRATISTA presenta a la SUPERVISIÓN, con copia a la ENTIDAD, en un plazo máximo de siete (7) días, la actualización del Programa de Ejecución de Obra Valorizado, de Adquisición de Materiales e Insumos y de Utilización de Equipos de manera que estos reflejen adecuadamente la situación del avance de la obra y lo necesario para su culminación en el plazo contractual vigente, siempre que no se haya afectado la ruta crítica, en cumplimiento del Art. 202.- <u>Actualización del Programa de ejecución de Obra</u> , del Reglamento de la Ley de Contrataciones del Estado.	0.10 IUT por cada día de atraso.	Según informe del Inspector y/o Supervisor de Obra, según corresponda, y/o Gerencia de Infraestructura y/o Monitoreo de Obra.
13	CALENDARIO ACELERADO DE OBRA En caso de retraso injustificado, cuando el monto de la valorización acumulado ejecutada a una fecha determinada sea menor al ochenta por ciento (80%) del monto de la valorización acumulada programada a dicha fecha, el inspector a	0.20 UIT por cada día de atraso.	Según informe del Inspector y/o Supervisor de Obra, según corresponda, y/o Gerencia de Infraestructura y/o





MUNICIPALIDAD DISTRITAL DE CONCHUCOS

PROVINCIA DE PALLASCA – ANCASH

CREADO POR LA LEY N° 2971

“Año de la recuperación y consolidación de la economía peruana”

	supervisor ordena al contratista que presente, dentro de los siete (7) días siguientes, un <u>NUEVO CALENDARIO que contemple la aceleración de los trabajos</u> , de modo que se garantice el cumplimiento de la Obra dentro del plazo previsto, anotando tal hecho en el cuaderno del Art. 203.- <u>Demoras injustificadas en la ejecución de la Obra</u> , del Reglamento de la Ley de Contrataciones del Estado.		Monitoreo de Obra.
14	Cuando el contratista ingrese a la obra materiales no autorizados por el Supervisor y/o inspector de Obra, y se niega retirarlos habiendo sido requeridos.	0.20 UIT por cada día de atraso.	Según informe del Inspector y/o Supervisor de Obra, según corresponda, y/o Gerencia de Infraestructura y/o Monitoreo de Obra.
15	Cuando el contratista no realiza las pruebas y/o ensayos oportunamente para verificar la calidad de los materiales de acuerdo a las especificaciones técnicas del expediente técnico y las normas aplicables.	0.20 UIT por cada día de incumplimiento.	Según informe del Inspector y/o Supervisor de Obra, según corresponda, y/o Gerencia de Infraestructura y/o Monitoreo de Obra.
16	INDOCUMENTARIA E IMPLEMENTOS DE PROTECCIÓN PERSONAL Por no contar los trabajadores con los respectivos implementos de seguridad a fin de evitar accidentes y brindar la seguridad suficiente a los trabajadores y público en general.	0.10 UIT por cada día de incumplimiento.	Según informe del Inspector y/o Supervisor de Obra, según corresponda, y/o Gerencia de Infraestructura y/o Monitoreo de Obra.
17	Por no implementar medidas de seguridad en obra y protección del medio ambiente.	0.10 UIT por cada día de incumplimiento.	Según informe del Inspector y/o Supervisor de Obra, según corresponda, y/o Gerencia de Infraestructura y/o Monitoreo de Obra.
18	Cuando el Contratista NO reporta los accidentes de Trabajo de acuerdo a lo estipulado en el Reglamento de la Ley N°29783, Ley de Seguridad y Salud en el Trabajo.	0.10 UIT por cada día de incumplimiento.	Según informe del Inspector y/o Supervisor de Obra, según corresponda, y/o Gerencia de Infraestructura y/o Monitoreo de Obra.
19	REVISIÓN DEL EXPEDIENTE TÉCNICO Cuando el Contratista NO cumpla con entregar el INFORME TÉCNICO D REVISIÓN DEL EXPEDIENTE TÉCNICO a la SUPERVISIÓN dentro de los quince (15) días calendarios del INICIO DEL PLAZO DE EJECUCIÓN DE OBRA, en cumplimiento al Art. 177°. – Revisión del Expediente Técnico, del reglamento de la Ley de Contrataciones del Estado.	0.10 UIT por cada día de incumplimiento.	Según informe del Inspector y/o Supervisor de Obra, según corresponda, y/o Gerencia de Infraestructura y/o Monitoreo de Obra.
20	PRESENTACIÓN DE VALORIZACIONES En caso el Contratista presente la valorización a la Entidad y no a la	0.10 UIT, por cada día de retraso en la presentación de la	Según informe del Inspector y/o Supervisor de Obra, según

PLAZA DE ARMAS S/N – CONCHUCOS – PALLASCA - ANCASH



MUNICIPALIDAD DISTRITAL DE CONCHUCOS

PROVINCIA DE PALLASCA – ANCASH

CREADO POR LA LEY N° 2971

“Año de la recuperación y consolidación de la
economía peruana”

	Consultoría de la Supervisión de Obras según lo estipulado en el Art. 194. Valorizaciones y Metrados del Reglamento de la Ley de Contrataciones del Estado y/o cuando el plazo otorgado para la presentación de levantamiento de observaciones a la valorización.	Valorización	corresponda, y/o Gerencia de Infraestructura y/o Monitoreo de Obra.
21	El contratista no entrega las valorizaciones en el plazo previsto en el Artículo 194 del reglamento.	0.10 del monto de la valorización del periodo por cada día de incumplimiento.	Según informe del Inspector y/o Supervisor de Obra, según corresponda, y/o Gerencia de Infraestructura y/o Monitoreo de Obra.
22	SOBREVALORIZACIONES Por presentar valorizaciones de Obras y/o Metrados no ejecutados sobre – valorizaciones) y pagos en exceso, valorizaciones adelantadas y otros actores que ocasionen pagos indebidos o no encuadrados en las disposiciones vigentes, sin perjuicio de las acciones legales que pudieran corresponder.	0.35 UIT, por cada valorización presentada y/o cada ocurrencia	Según informe del Inspector y/o Supervisor de Obra, según corresponda, y/o Gerencia de Infraestructura y/o Monitoreo de Obra.
23	PRESENTACION DE LA LIQUIDACIÓN DE OBRA Cuando el Contratista incumpla con la presentación de la liquidación de obras en el plazo establecido en el Art. 209. Liquidación del Contrato de Obra, del Reglamento de la Ley de Contrataciones del Estado.	0.15 UIT, por cada día de incumplimiento a partir del vencimiento del plazo.	Según informe del Inspector y/o Supervisor de Obra, según corresponda, y/o Gerencia de Infraestructura y/o Monitoreo de Obra.
24	DOCUMENTACIÓN INCOMPLETA O FALSA Cuando el Contratista entregue documentación incompleta (faltante) o falsa, perjudicando el trámite normal de los mismos (solicitudes de adelantos, informe de revisión de expedientes técnicos, valorizaciones en físicos y digital-CD, presentaciones adicionales, ampliaciones de plazo, cronograma acelerado, resultados de controles de calidad, certificados de habilidad de los profesionales integrados de su plantel técnico, pagos de obligaciones del Contratista, liquidación de Contrato de Ejecución de Obra y otros).	0.15 UIT, por cada TRÁMITE documentario.	Según informe del Inspector y/o Supervisor de Obra, según corresponda, y/o Gerencia de Infraestructura y/o Monitoreo de Obra.
25	No presenta los expedientes de adicionales, deductivos y ampliaciones de plazo, dentro de los plazos previstos en el reglamento	0.1 UIT, por cada TRÁMITE documentario.	Según informe del Inspector y/o Supervisor de Obra, según corresponda, y/o Gerencia de Infraestructura y/o Monitoreo de Obra.
26	REINCIDENCIA DE ERRORES Cuando el Contratista REINCIDE en los errores a las notificaciones del PLIEGO DE OBSERVACIONES.	0.15 UIT, por cada TRÁMITE documentario.	Según informe del Inspector y/o Supervisor de Obra, según corresponda, y/o Gerencia de Infraestructura y/o Monitoreo de Obra.



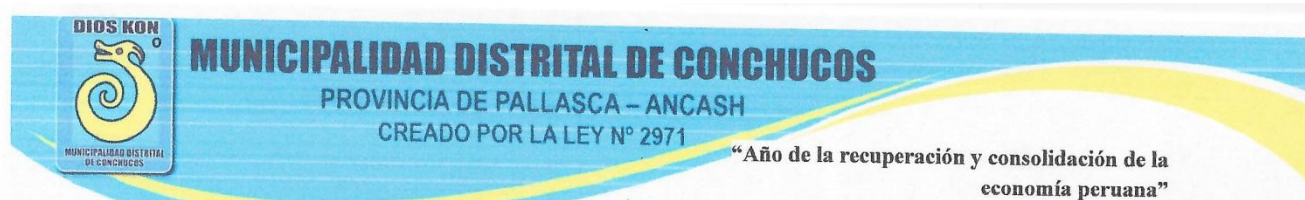

27	Por ejecutar adicionales de obras sin contar con la resolución de aprobación correspondiente.	0.50% del monto contractual.	Según informe del inspector y/o supervisor y/o gerencia de infraestructura.
28	No notificar a la entidad el cambio del domicilio legal común del consorcio	1.0 UIT Habiéndose identificado en cambio de domicilio.	Según informe del inspector y/o supervisor y/o gerencia de infraestructura.

UIT Estas penalidades se deducen de las valorizaciones o en la liquidación final, según corresponda; o si fuera necesario se cobra del monto resultante de la ejecución de la garantía de fiel cumplimiento, la penalidad por mora y las otras penalidades pueden alcanzar cada una un monto máximo equivalente al diez por ciento (10%) del monto del contrato vigente, o de ser el caso del ítem que debió ejecutarse

Cuando se llegue a cubrir el monto máximo de la penalidad por mora o el monto máximo para otras penalidades, LA ENTIDAD puede resolver el contrato por incumplimiento.

Para el caso de las multas consideradas estarán eximidos de la penalidad en los siguientes casos.

- Por fallecimiento del profesional propuesto
- Por enfermedad que impide la permanencia del profesional debidamente sustentado con la documentación que certifique la atención médica, prescripción médica y todo lo referente a su asistencia médica sea en un hospital, clínica o centro de salud.
- Despido de profesional por disposición de la entidad.
- Por invalidez permanente, debidamente acreditado por los organismos correspondientes.
- Solicitar de cambio de profesional por disposición de la entidad.
- Cambio del profesional cuando el inicio de la obra se haya postergado por más de 60 días el otorgamiento de la buena pro.



14. DE LAS VALORIZACIONES

El pago por la ejecución de la obra será según el porcentaje de avance físico de la ejecución de obra la cual será valorizada en forma mensual hasta la culminación de la misma.

la gerencia de infraestructura desarrollo urbano y rural a través del **SUPERVISOR Y/O INSPECTOR** verificará dicha valorización y otorgará la conformidad a los pagos de las valorizaciones siendo de su entera responsabilidad para lo cual como requisito mínimo, el contratista deberá presentar en su informe la estructura de informe de valorización según lo notificado por la entidad para la presentación de valorizaciones aprobadas por la municipalidad distrital de Conchucos, considerando los siguientes puntos.

- a) las valorizaciones de avance de obra tienen carácter de pagos a cuenta y serán elaborados por el contratista y presentadas el último día de cada periodo mensual al supervisor y o inspector de la obra sobre la base de los Metrados realmente ejecutados en dicho periodo.



MUNICIPALIDAD DISTRITAL DE CONCHUCOS

PROVINCIA DE PALLASCA – ANCASH
CREADO POR LA LEY N° 2971

“Año de la recuperación y consolidación de la
economía peruana”

- b) el plazo máximo de aprobación por el supervisor y o inspector de la obra de las valorizaciones y su remisión a la entidad para periodos mensuales es de 5 días calendarios contados a partir del primer día hábil del mes siguiente al de la valorización respectiva.
- c) el plazo máximo de aprobación por el supervisor y/o inspector de obra de las valorizaciones y su remisión a la entidad para periodos mensuales es de 5 días calendarios contados a partir del primer día hábil del mes siguiente de la valorización respectiva.
- d) las valorizaciones deberán ser presentadas en versión: **(2) ORIGINALES + (01) COPIA.**

15. GARANTÍAS

como requisito indispensable para perfeccionar el contrato el postor ganador entrega a la ENTIDAD la GARANTÍA de fiel cumplimiento consistente en carta fianza o PÓLIZA DE CAUCIÓN o acoger ese a la retención en caso de micro y pequeñas empresas por una suma equivalente al diez por ciento **(10%)** del monto del CONTRATO ORIGINAL. esta se mantiene vigente hasta el consentimiento de la LIQUIDACIÓN FINAL.

en caso que el postor ganador de la buena pro sea un consorcio las garantías que presenta este para perfeccionamiento del contrato, así como durante el ejecución contra contractual, de ser el caso, además de cumplir con las condiciones establecidas en el artículo 33ª de TUO de la ley N°30225 y en el artículo 148ª del reglamento de la ley de contrataciones del estado, deben consignar expresamente el nombre completo o la denominación o razón social de los integrantes del CONSORCIO, en calidad de garantizados de lo contrario no poder ser aceptadas por la entidades.

No se cumple el requisito antes indicado si se consigna únicamente la denominación de consorcio, conforme lo dispuesto en la DIRECTIVA “PARTICIPACIÓN DE PROVEEDORES EN CONSORCIO EN LAS CONTRATACIONES DEL ESTADO”

En caso se haya practicado LA LIQUIDACIÓN FINAL y se determine un saldo a FAVOR del CONTRATISTA y este someta a controversia la cuantía de ese saldo a favor, la entidad devuelve la garantía de fiel cumplimiento. Precizando asimismo que cuando habiendo se practicado la LIQUIDACIÓN FINAL y exista una controversia sobre el saldo a favor de la entidad menor al monto de la GARANTÍA por una suma equivalente al monto que la entidad determino en su liquidación. La última garantía se mantiene vigente hasta el consentimiento de la liquidación final.

16. ADELANTOS

16.1 Adelanto directo

la entidad otorgara un único adelanto directo por el 10% del monto del contrato original. el contratista debe solicitar formalmente el adelanto dentro de los ocho (8) días siguientes a la suscripción del contrato, adjuntando a su solicitud la garantía por adelantos, mediante carta fianza o póliza de caución y el comprobante de pago correspondiente, la entidad debe entregar el monto solicitado dentro de los siete (7) días contados a partir del día siguiente de recibida la solicitud del contratista, vencido el plazo para solicitar el adelanto no procede la solicitud.

16.2 Adelanto de materiales o insumos

la entidad otorgara adelantos para materiales o insumos por el 20% del monto del contrato original, conforme al calendario de adquisición de materiales o insumos presentado por el contratista.

17. PRUEBAS Y CERTIFICADOS DE CALIDAD

PLAZA DE ARMAS S/N – CONCHUCOS – PALLASCA - ANCASH

²¹ Solo deben considerarse las partidas del Presupuesto de obra del Expediente técnico.



MUNICIPALIDAD DISTRITAL DE CONCHUCOS

PROVINCIA DE PALLASCA – ANCASH

CREADO POR LA LEY N° 2971

“Año de la recuperación y consolidación de la
economía peruana”

El costo de pruebas y controles de calidad de materiales y ejecución de trabajo será por cuenta exclusiva del contratista las cuales se efectuarán en laboratorios externos de universidades y o institutos debidamente inscritos de preferencia en INDECOPI.

El tipo de calidad de pruebas y análisis están indicados en el expediente técnico de conformidad al reglamento nacional de edificaciones y otras normas conexas, así como aquellos que el supervisor inspector de obra considere necesario o en su defecto a solicitar de la entidad para alcanzar una obra en calidad y eficiencia requerida.

El contratista está obligado a presentar ante la municipalidad los certificados de calidad expedidos por los organismos competentes de los materiales insumos empleados en la construcción de la obra teniendo en cuenta las siguientes consideraciones materiales e insumos nacionales certificación de calidad expedida por laboratorio dando cuenta en la norma técnica nacional INDECOPI vigente a su análoga extranjera autorizada por INDECOPI en el caso de materiales e insumos importados.

Durante la ejecución de la obra el contratista realizará las pruebas y ensayos necesarios de los trabajos realizados de conformidad a lo indispuesto en la normativa técnica nacional las mismas que serán comparadas con los resultados de los ensayos obtenidos por el supervisor de obra no se admitirá prueba realizadas en de informa conjunta tampoco cuando el contratista y el supervisor contraten un mismo laboratorio.

El contratista no se podrá pasar de una partida u otra de la obra mientras no se cuente con la respectiva conformidad de los resultados de los ensayos por parte del supervisor según sea el caso necesario.

18. DE LA RECEPCIÓN DE OBRA.

A La terminación de la obra o cuando se considere conveniente por la entidad y luego de una inspección conjunta entre representante de la **ENTIDAD** del **SUPERVISOR Y EL CONTRATISTA** si no existe observaciones con relación a la calidad y terminación de la obra y esté en funcionamiento todos los sistemas y equipos que la conforman se procederá a recepción suscribiéndose el acta correspondiente en la que indicará claramente el estado final de la obra.

En caso que la entidad crea necesario contar con partes de la infraestructura ejecutada antes del término total de la obra la entidad podrá disponer la **RECEPCIÓN PARCIAL** de la misma de acuerdo a lo indicado en el numeral **208.15** del artículo **208ª** del reglamento de contrataciones del estado.

El contratista proporcionará el comité recepción un juego completo de los planos de replanteo para facilitar la verificación de la culminación de la obra y demás documentos que correspondan.

19. LIQUIDACIÓN DE OBRA.

conforme al artículo **209ª** liquidación del contrato de obra de reglamento de la ley de contrataciones del estado. el contratista presenta la liquidación



MUNICIPALIDAD DISTRITAL DE CONCHUCOS

PROVINCIA DE PALLASCA – ANCASH

CREADO POR LA LEY N° 2971

“Año de la recuperación y consolidación de la
economía peruana”

debidamente sustentada con la documentación y cálculos detallados dentro de un plazo de 60 días o en el equivalente a un décimo 1/10 del plazo vigente de ejecución de la obra, El que resulte mayor, contando desde el día siguiente de la recepción de la obra o de consentida la resolución del contrato de obra el inspector o supervisor presenta la entidad sus propias cálculos e excluyendo aquellas que se encuentran sometidos a un medio de solución de controversia.

dentro del plazo de 60 días de recibida la liquidación formulada por el contratista la entidad se pronuncia con cálculos detallados, ya sea aprobados observados o elaborando otra notificación al contratista para que este pronuncie dentro de los 15 días siguientes.

En caso el contratista NO presente la LIQUIDACIÓN en el plazo previsto, la entidad ordena al supervisor o inspector la elaboración de la liquidación debidamente sustentado en el plazo en numeral 109.1 siendo los gastos a cargo del contratista, la entidad notifica la liquidación al CONTRATISTA para que este se pronuncie dentro de los quince (1) Días siguientes.

La liquidación queda consentida o aprobada según corresponda cuando practicado por una de las partes no es observada por otra dentro del plazo establecido.

Cuando una de las partes observe la liquidación presentada por otra esta se pronuncia dentro de 15 días de haber recibido la observación de no hacerlo se considera aprobado o consentida según corresponda la liquidación con las observaciones formuladas.

En caso que una de las partes no acoja las observaciones formuladas por otra aquella lo manifiesta por escrito dentro del plazo previsto en el numeral anterior en tal supuesto las partes que no acoge las observaciones solicita dentro del plazo previsto de la ley el sometimiento de esta controversia a conciliación y o arbitraje vencido el plazo se considera sometida o aprobada según corresponda la liquidación con las observaciones formuladas.

Toda discrepancia respecto a la liquidación incluso las controversias relativas a su consentimiento o al incumplimiento de los pagos que resulten de la misma se resuelve según las disposiciones previstas para la solución de controversias establecidas en la ley y en el reglamento sin perjuicio del cobro de la parte no controvertida.

El contratista presentará la LIQUIDACIÓN DEL CONTRATO DE OBRA de acuerdo al contenido notificado por la entidad LA MUNICIPALIDAD DISTRITAL DE CONCHUCOS a través de la Gerencia de infraestructura desarrollo urbano y rural.

20. DE LAS SUBCONTRATACIONES

en aplicación del artículo 147ª el reglamento de la ley de contrataciones del estado se indica de manera expresa que estará prohibida la subcontratación de las prestaciones a cargo del contratista por cualquier concepto.



MUNICIPALIDAD DISTRITAL DE CONCHUCOS

PROVINCIA DE PALLASCA – ANCASH

CREADO POR LA LEY N° 2971

“Año de la recuperación y consolidación de la
economía peruana”

21. DEL POSTOR.

el postor es la única persona **NATURAL O JURÍDICA** con inscripción vigente en el registro nacional de proveedores del estado como ejecutor de obras, deberá contar con la capacidad libre de contratación al participar de manera individual o en consorcio con un monto igual o superior al valor referencial y/o porcentaje de participación, asimismo, deberá contar con su información actualizada ante el RNP según el numeral 11.2 del artículo 11 del reglamento de la ley de contrataciones.

22. INDEMNIZACIONES

Es obligación irresponsabilidad del CONTRATISTA, atender los juicios reclamos demandas o acciones imputables a él o a su persona directa e indirectamente por actividades ilícitas daños pérdidas accidentes lesiones o muertes producidas dentro de la obra áreas aledañas de influencia como consecuencia de la ejecución de trabajos o negligencia.

Es obligación y responsabilidad del contratista inspeccionar los inmuebles aledaños en el perímetro de la construcción cuyas instalaciones o cimentaciones queden comprendida en el área de influencia de las excavaciones afectadas por el proyecto y que puedan ver afectado estables estabilidad o continuidad y además de ejecutar cualquier obra que sea necesario para evitar accidentes o demandas de los propietarios.

23. REAJUSTES.

conforme al reglamento 195^a reajustes reglamento de la ley de contrataciones del estado

en el caso de obras los reajustes se calculan aplicando el coeficiente de reajuste “k” conocido al momento de la valorización siendo un reajuste a cuenta.

conforme se conozcan los índices unificados del precio que corresponda al mes siguiente de la valorización se calcula el coeficiente de reajuste k hasta llegar el coeficiente de reajuste definitivo y con este se determina el monto de reajuste definitivo lo cual pueda generar un monto diferencial por regulación de reajuste que se puede ir calculando o pagando en las valorizaciones siguientes o en la liquidación final sin reconocimiento de interés.

las valorizaciones de obra principal y de mayor Metrados se reajustan aplicando el coeficiente de reajustes “k” contractual correspondiente mientras que las valorizaciones de los presupuestos adicionales se reajustan con su(s) propia fórmula(s) polinómica(s), la que forma(n) parte del expediente técnico de la prestación adicional.

24. CUADERNO DE OBRA DIGITAL Y ANOTACIONES DE OCURRENCIAS.

En la fecha de ENTREGA DE TERRENO EL CONTRATISTA apertura el cuaderno de obra digital el mismo que debe ser habilitado por la entidad en cada contrato de ejecución registrado y publicado en él se hace y deberá ser utilizado exclusivamente por el SUPERVISOR O INSPECTOR según



MUNICIPALIDAD DISTRITAL DE CONCHUCOS

PROVINCIA DE PALLASCA – ANCASH
CREADO POR LA LEY N° 2971

“Año de la recuperación y consolidación de la
economía peruana”

corresponda y por el INGENIERO RESIDENTE dichos profesionales son los únicos autorizados para hacer anotaciones en el cuaderno de obra digital.

El cuaderno de obra según la etapa de proyecto que corresponda es el medio de comunicación ordenado entre el residente de obra y el supervisor o inspector se regirán mediante RESOLUCIÓN N 100-2020-OSCE/PRE aprobación de la directiva DIRECTIVA N°. 009-2020-OSCE/CD, “LINEAMIENTOS PARA EL USO DE CUADERNO DE OBRA DIGITAL” el cuaderno de obra digital es una herramienta informática desarrollada y administrada por el OSCE que constituye al cuaderno de obra físico con las características y formalidades establecidas en el artículo 191ª del reglamento de la ley de contrataciones del estado del estado.

El acceso de registro al **CUADERNO DE OBRA** digital se realiza a través en internet ingresando a <https://apps.osce.gob.pe/cuaderno-obras/home/login>.

En tal sentido las entidades y los contratistas ejecutores y supervisores tienen la responsabilidad de contar y mantener el equipamiento y las condiciones que asegure una conectividad oportuna y adecuada sin perjuicio de lo previsto en el numeral 9.3 de la presente directiva.

En el cuaderno de obra digital se registran los hechos relevantes que ocurren durante la ejecución a las órdenes las consultas y las respuestas a las consultas que se abre en la fecha de entrega del terreno y se cierra culminando el ACTA DE RECEPCIÓN Y ACTA DE CONSTATAción FÍSICA según corresponda.

Luego de decepcionado conforme a lo dispuesto en el artículo 208 recepción de la obra en plazo de reglamento y registro de asientos de cierre por el INSPECTOR Y SUPERVISOR según corresponda se deshabilita automáticamente la funcionalidad de registro del cuaderno de obra digital.

25. CONSULTAS

Las consultas en CUADERNO DE OBRA DIGITAL son el mecanismo a través del cual el residente se comunica al supervisor las observaciones, discrepancias, deficiencias, omisiones, aclaraciones que tiene respecto a determinada información del expediente técnico.

El residente de obra de formular las consultas con toda claridad cual es el tema a discernir. en tanto que la supervisión debe absorber las consultas a lo dispuesto en el art.193ª consultas sobre ocurrencias en la obra del reglamento de la ley de contrataciones del estado.

26. OTRA CONSIDERACIONES

26.1 EJECUCIÓN DE LA OBRA

El contratista ejecuta la obra en estricto cumplimiento del expediente técnico. Los materiales, herramienta y mano de obra, serán tomando en consideración lo definido en el expediente técnico, así mismo, el contratista y la entidad deberán tomar como base las consideraciones de la ley de contrataciones del estado y su reglamento, incluidas sus modificatorias.



MUNICIPALIDAD DISTRITAL DE CONCHUCOS

PROVINCIA DE PALLASCA – ANCASH

CREADO POR LA LEY N° 2971

“Año de la recuperación y consolidación de la
economía peruana”

Los criterios de diseño involucraran sin excepción, las mejores prácticas de ejecución de obra, empleando procedimientos contractivos de calidad, equipos y técnicas de última generación acordes con las tecnologías vigentes y con la consideración que se trata de un establecimiento de atención al público a fin asegurar un producto de calidad, estando sujetos a la aprobación y plana satisfacción de la entidad.

Por otra parte, los procedimientos de construcción reflejas la suposición básica que la contratista es el especialista y conoce las prácticas de construcción y equipamiento de establecimientos de atención al pueblo. Todo procedimiento constructivo indicado será de primera calidad, estará sujeto a la aprobación de la entidad, quien tiene además el derecho de rechazar aquel que no cumpla con los estándares utilizados en infraestructura.

27. OBLIGACIONES DEL CONTRATANTE

27.1 ENTREGA DEL TERRENO

La entidad comunicará dentro de los diez (15) días siguientes a la firma del contrato, el día que tendrá lugar la entrega del terreno de la obra.

El supervisor designo por la entidad y/o representantes de la ENTIDAD efectuaran la entrega del terreno.

27.2 DOCUMENTOS PARA LA EJECUCIÓN

La entidad pondrá a disposición del contratista un juego en copia del expediente técnico completo debidamente aprobado, a solicitud del contratista, así como los demás documentos necesarios para la ejecución de la obra en CD's y en medio físico (en caso corresponda o se solicite) sin embargo, el contratista podrá obtener copias adicionales con el pago respectivo.

27.3 OBLIGACIONES DEL CONTRATISTA

A. Personal

El contratista Debra indicar los nombres de los profesionales que serán los responsables de la dirección de la obra, la que deberá estar siempre a cargo de una persona responsable (ingeniero residente)

El contratista empleara obligatoriamente a los profesionales propuestos para la dirección técnica de la obra, salvo que la supervisión solicite su sustitución.

El contratista deberá emplear personal técnico calificado, obreros especializados y demás personales necesarios para la correcta ejecución de los trabajos; adicionales a ello el contratista deberá emplear mano de obra de la zona a intervenir.

El contratista tiene la obligación de reemplazar el personal no competente o no satisfactorio, de acuerdo a los órdenes del supervisor de obra.

El contratista tiene la obligación de suministrar a los trabajadores las condiciones más adecuadas de salubridad e higiene, así como dar el debido cumplimiento a lo dispuesto en el decreto supremo n001-98-tr y sus normas complementarias y modificatorias.



MUNICIPALIDAD DISTRITAL DE CONCHUCOS

PROVINCIA DE PALLASCA – ANCASH

CREADO POR LA LEY N° 2971

“Año de la recuperación y consolidación de la
economía peruana”

Contratista tiene la obligación de velar por la seguridad de los trabajadores durante la ejecución de todo y cada uno de los trabajos brindados el equipo y material necesario para tal efecto.

Se deberá presentar un cuadro de actividades programadas para la correcta ejecución de la obra, firmada por el residente propuesto.

El contratista no podrá modificar el listado de personal profesional designado a la obra y consignado en su propuesta sin el consentimiento previo y por escrito de la entidad.

B. LEYES, NORMAS Y ORDENANZAS

El contratista debe conocer y cumplir estrictamente:

- a. todas las leyes, reglamentos y ordenanzas que, en cualquier forma, estén relacionadas con la ejecución de los trabajos.

En caso de existir divergencias entre estas bases y dichas leyes, normas o reglamentos es obligación del contratista poner en conocimiento del supervisor esta situación previa a la realización de los trabajos a fin de que este determine la acción a seguir.

- b. Todas las normas técnicas y prescripciones de los presentes documentos referentes a materiales y trabajos. Los daños y/o problemas causados por infracciones a este punto corren por cuenta del contratista y deberán ser reputados por este sin derecho a pago alguno.

El contratista tendrá a su cargo la confección de toda la documentación que fuera necesario a su tramitación respectiva ante los entes que pudieran tener jurisdicción sobre el sitio de obra.

- c. Todas las normas laborales y las de seguridad e higiene ocupacional.

C. SEGURIDAD

El contratista está obligado a tomar todas las medidas de seguridad necesarias para evitar peligros contra la integridad, la vida y la propiedad de las personas, instituciones o firmas durante la realización del proyecto, en este sentido deberá dotar a su personal, de los equipos y herramientas pertinentes para la realización de todos los trabajos, quedando terminantemente prohibido la realización una declaración jurada donde el postor contará con implementos e seguridad según G=050

El incidente o accidente resultante de la inobservancia de esta obligación, correrá únicamente por cuenta del contratista.

El contratista está obligado a hacer notar a la entidad, por escrito e inmediatamente, cuando se haya dado un orden que va contra las medidas de seguridad, a fin de tomar conocimiento, lo cual no exime de asumir la responsabilidad exclusiva por cualquier resultado dañoso.

D. MATERIALES Y EQUIPOS

Todos los materiales y equipos destinados a la obra, deberán cumplir con las características técnicas exigidas en las bases o especificaciones técnicas y se deberán someter a los ensayos necesarios para verificar sus características.



MUNICIPALIDAD DISTRITAL DE CONCHUCOS

PROVINCIA DE PALLASCA – ANCASH
CREADO POR LA LEY N° 2971

“Año de la recuperación y consolidación de la
economía peruana”

Se podrán aceptar otras propiedades o calidades especificadas y/o normas indicadas en las bases que sean similares o equivalentes mientras que se ajusten a especificaciones y/o normas reconocidas, que aseguren una calidad igual o superior a la indicada y siempre que el contratista aporte la documentación y demás elementos de juicio que permitan evaluar el cumplimiento de las exigencias establecidas en las bases o expedientes técnico de obra y que los cambios propuestos no alteren las especificaciones técnicas de la obra, siempre que este represente una ventaja técnica y económica que lo justifique, la entidad se reserva el derecho de rechazar la lista de materiales propuesta por el contratista, si estos no concuerdan con lo estipulado en las bases.

Correrán por cuenta del contratista las muestras de materiales requeridos por el supervisor.

Asimismo, correrán por cuenta del contratista los ensayos necesarios para verificar la calidad de los materiales y las pruebas de los equipos. La aprobación de los materiales y/o de los equipos por el supervisor no libera al contratista de su responsabilidad sobre la calidad de los materiales y/o equipos.

E. ERRORES O CONTRADICCIONES

El contratista debe hacer notar a la entidad cualquier error o contradicción en los documentos, poniendo de inmediato en conocimiento del supervisor.

F. OTRAS NORMAS PARA LA EJECUCIÓN DE LOS TRABAJOS.

Obras provisionales.

El contratista deberá construir o alquilar ambientes temporales que permitan, tanto al contratista a la supervisión y la coordinación de la entidad, el normal desarrollo de sus actividades, debiendo incluir oficinas, almacenes de equipos y materiales, los mismos que deberán quedar habilitados y equipados a los quince (15) días calendario de inicio del plazo de ejecución de la obra y conservarse hasta la recepción de la obra y en caso de variación deberá ser comunicado de manera documentaria ante la entidad con una anticipación no menor a 15 días calendarios, entrando en vigencia una vez transcurrido este plazo.

Estos locales ofrecerán adecuadas condiciones de estabilidad, aislamiento, ventilación e iluminación y deberán estar provistos de adecuadas instalaciones eléctricas, sanitarias y comunicaciones.

Así mismo, el contratista instalará las facilidades en función de la magnitud de la obra a realizar, debiendo reunir en cualquier caso las siguientes condiciones.

El almacenaje de los materiales excepto los no perecederos se realizará bajo parte cubierta, exigiéndose cerramientos laterales que tengan ventilación natural mediante aberturas practicables.





MUNICIPALIDAD DISTRITAL DE CONCHUCOS

PROVINCIA DE PALLASCA – ANCASH
CREADO POR LA LEY N° 2971

“Año de la recuperación y consolidación de la
economía peruana”

La obra dispondrá de servicios sanitarios adecuados a la cantidad de personal obrero empleado.

Los depósitos o almacenes, talleres, casilla de vigilancia, vestuarios para el personal, servicios higiénicos, etc. Cumplirán con las condiciones de higiene imprescindible para su uso, a criterio del supervisor de obra.

Estas prescripciones no son excluyentes de otras previsiones que pudiera adoptar el contratista para el más eficaz desarrollo de las operaciones, pero, en cualquier caso, deberá mantener informado al supervisor de las modificaciones que sobre el particular llevara a cabo, debiendo merecer su visto bueno.

El contratista será responsable de la vigilancia general de la obra en forma continua, para prevenir sustracciones o deterioros de los materiales, enseres, estructuras u otros bienes propios o ajenos; en caso de pérdida correrá con los gastos que demande su sustitución.

El contratista deberá cuidar que todo el material, insumos, personal, obras provisionales, maquinarias, quipos y demás utilizados por aquel para ejecutar las obra no invadan la vía pública ni ocasiones molestias innecesarias a los vecinos y transeúntes, bajo exclusiva responsabilidad de contratista.

Trabaos topográficos

El contratista procederá a la ejecución y control de los trabajos topográficos iniciales consistentes en el replanteo de eje de diseño, nivelación y levantamiento de secciones transversales de ser el caso, los que será sometido a la aprobación de la supervisión.

Quedarán a cargo del contratista, todos los trabajos topográficos complementarios relativos a la ejecución y terminación de la obra, los que consistirán en la colocación de estacas de construcción y punto topográficos de referencia y otras indicadas por el supervisor. Esta estacas y puntos fijos constituirán el control en el campo o en la obra, por cuyo intermedio y de acuerdo con los cuales el contratista deberá dirigir y ejecutar la obra.

Asimismo, el contratista deberá conservar todas las estacas y referencias y reponerlas en caso de destrucción.

El supervisor verificara toda y cada una de las mediciones realizadas por el contratista para la correcta, ejecución de la obra. El contratista proporcionara al supervisor toda las facilidades y cooperación necesarias para esta verificación.

La verificación de cualquier trazado o de cualquier línea o nivel por el supervisor, no releva de ninguna manera al contratista de sus responsabilidades por la exactitud de los mismo.

Limpieza generales y retiro de obras provisionales



MUNICIPALIDAD DISTRITAL DE CONCHUCOS

PROVINCIA DE PALLASCA – ANCASH

CREADO POR LA LEY N° 2971

“Año de la recuperación y consolidación de la
economía peruana”

Cuando la obra se haya terminado, todas las instalaciones provisionales, depósito y ambientes construidos deberán ser removidos y/o restablecidos a su forma original para adquirir un aspecto limpio, debiendo el contratista efectuar dichos trabajos con cargo a sus gastos generales o lo que corresponda.

Conservación del medio ambiente

El contratista deberá identificar y utilizar a su costo, botadero autorizado para colocar los residuos de materiales que por efecto de la obra se genere evitando en lo posible el impacto negativo con el medio ambiente.

El contratista deberá asumir su responsabilidad por las infracciones que pudiera cometer, contra la legislación relacionada con la preservación del medio ambiente

27.4 RESPONSABILIDAD ANTE TERCEROS

Constituye obligación del contratista el asumir los costos de reparación de los daños que ocasionen a las redes eléctricas, agua, desagüe, teléfonos y demás terceros. La negativa del contratista en reparar el daño causado será causal de resolución del contrato, sin perjuicio de LA MUNICIPALIDAD DISTRITAL DE CONCHUCOS o las empresas de servicio ejecuten los trabajos con cargo a las valorizaciones del contratista o garantías fiel cumplimiento, de ser el caso.

27.5 RESPONSABILIDAD DEL CONTRATISTA

Las conformidades de la ejecución de la obra por parte de la ENTIDAD no enervan su derecho a reclamas posteriormente por defecto a vicios ocultos. La responsabilidad del contratista por la calidad ofrecida y por lo vicios ocultos de la obra ejecutada, es de no menor a siete (07) años, contados a partir de la conformidad de la recepción total o parcial de la obra, según corresponda, de conformidad con el **Artículo 40^a** de la ley de contrataciones del estado, aprobado por la ley n°30225

El contratista será responsable de la obtención de las licencias autorizaciones, permisos, servidumbre y similares para la ejecución de la obra.



27.6 OTRAS OBLIGACIONES DEL CONTRATISTA.

El contratista deberá implementar las acciones necesarias para el real cumplimiento de la ley de contrataciones de estado y su reglamento, leyes, resolución, ordenanzas municipales aplicables a la actividad; así como para el suministro y transporte de material y equipamiento, acciones que se compromete de materiales y equipos, acciones que se compromete a cumplimiento y respetar, no teniendo la entidad responsabilidad, frente a las reclamaciones a que diere lugar el contratista por infracción de las mismas.

El contratista deberá cumplir con todas las obligación legales y reglamentarias en materia laboral, previsión social y sanitaria, impacto ambiental, higiene y seguridad de la industria de la construcción en el sitio de la obra y/o campamento que establezca por motivo del objeto de contratación.



MUNICIPALIDAD DISTRITAL DE CONCHUCOS

PROVINCIA DE PALLASCA – ANCASH
CREADO POR LA LEY N° 2971

“Año de la recuperación y consolidación de la
economía peruana”

En caso de incumplimiento de esta obligación y con reclamo debidamente justificado aprobado, la entidad podrá retener del contratista, el monto reclamado o solicitarle que constituya una fianza o garantía a favor de esta que cubra dicho monto, hasta solucionar la reclamación.

El contratista que, obligado a dar cumplimiento de los pedidos y exigencias de la supervisión, que sean solicitados con sujeción al contrato, debiéndole proporcionar a la supervisión y/o inspección las calificaciones y/o elementos de necesarios, a fin que el control y seguimiento se efectúe en forma satisfactoria, oportuna y eficiente.

Durante la realización de los trabajos y demás actividades correspondientes a la obra, el contratista se ajustará estrictamente a los plazos consignados en los calendarios valorizados de avance de obra y de adquisición de materiales de forman parte del contrato, respetando el cronograma de pagos establecido.

El contratista no podrá iniciar la ejecución de la obra, si no ha sido abierto el cuaderno de obra digital. Con la apertura del cuaderno de obra el contratista se somete al seguimiento y control de la supervisión, en todo lo que se refiere a la obra

El contratista se obligará a cumplir con todos los procedimientos e instrucciones establecidos por la entidad y la legislación correspondiente; así como las normativas que regulan al medio ambiente y a la seguridad y salud ocupacional.

Respecto a la documentación que obra en su poder relacionado con el proyecto el contratista se compromete en forma irrevocable a guardar confidencialmente y no disponer ni hacer uso de ella en ningún momento, para fines distintos a los intereses de la entidad, ni después de la terminación del proyecto.

El contratista esta obligado a entregar a la entidad, de acuerdo a lo establecido en el art. 211 del reglamento de la LCE, conjuntamente con las liquidaciones, los planos post construcción y la minuta de declaración de fabrica o memoria descriptiva valorizada.



27.7 ALCANCES INSTALACIONES TEMPORALES.

El contratista deberá contemplar a su costo cualquier alquiler y/o acondicionamiento temporal que pudiera necesitar para la ejecución de la obra, así mismo será responsable de cualquiera perjuicio que ocasione como consecuencia d esta obligación.

27.8 TAREAS DE HORAS EXTRAORDINARIAS.

Cuando por distintas circunstancias sea necesario efectuar tareas fuera de la jornada normal de trabajo o en días feriados el contratista deberá solicitar autorización al supervisor con cuarenta y ocho 48 horas de anticipación a la iniciación de las mismas, tiempo del cual dispondrá el supervisor lo necesario para su control.



MUNICIPALIDAD DISTRITAL DE CONCHUCOS

PROVINCIA DE PALLASCA – ANCASH

CREADO POR LA LEY N° 2971

“Año de la recuperación y consolidación de la
economía peruana”

En los casos en que estas situaciones sean imprevistas o que peligro, el contratista podrá realizar las tareas imprescindibles antes de su iniciación.

En todos los casos, el supervisor procederá a dejar constancias en el cuaderno de obra de la situación y de su autorización o denegación según corresponda, para la ejecución de las horas extraordinarias.

En todos los casos, salvo lo que tuvieran origen en orden expresa de la entidad, correrán por cuenta del contratista los recargos de jornales por horas extraordinarias de su personal.

27.9 LETREROS INFORMATIVOS (CARTEL DE OBRA).

El contratista proveerá, montará y mantendrá letreros informativos según el modelo que entregará la entidad, el letrero a ser colocado será el indicado en el presupuesto contratado.

Dentro del letrero en la parte correspondiente, deberá destacarse claramente que la presente obra es financiada con los recursos que se mencionan en el contrato, detallados.

El contratista deberá tener colocado el letrero de obra, dentro de los siete (7) días de la orden de iniciación de los trabajos, así mismo deberá anexar el plano de señalización de letreros informativos de corresponder.

27.10 ACCIDENTES – NOTIFICACIONES

El contratista proveerá, en el lugar de la obra, de todo el equipo y servicio que fuera necesario para proporcionar primeros auxilios al personal accidentado como consecuencia de la ejecución de la obra. Dentro de las veinticuatro (24) horas. Después de ocurrido un accidente o de otro acontecimiento, del que resultara o que pudieran resultar daños a persona o propiedades de terceros y que fueran consecuencia de alguna acción u omisión del contratista o cualquiera de sus empleados, durante la ejecución de trabajado bajo el contrato, el contratista deberá enviar un informe escrito de tal accidente o acontecimiento a la entidad por medio del supervisor describiendo los hechos en forma precisa y completa para conocimiento, lo cual no exime al contratista de ser exclusivo responsable de las sanciones que se pudieran derivar de su incumplimiento.

Nada de lo aquí incluido, eximirá al contratista de la formulación de los informes oficiales sobre los accidentes, que sean requeridos por la entidad o por cualquier otra autoridad competente.

27.11 RESPONSABILIDAD DE MATERIALES

La entidad no asume ninguna responsabilidad por pérdida de materiales o herramientas del contratista.

27.12 RETIROS DE EQUIPOS Y MATERIALES

Cuando sea requerido por la entidad, el contratista deberá retirar de la obra, en equipo de material excedente que no vaya a ser utilizado en el trabajo, todo costo que se genere a la entidad por incumplir esta obligación será de



MUNICIPALIDAD DISTRITAL DE CONCHUCOS

PROVINCIA DE PALLASCA – ANCASH
CREADO POR LA LEY N° 2971

“Año de la recuperación y consolidación de la
economía peruana”

cargo del contratista con el objetivo de evitar interferencias en la ejecución de la construcción total.

Si hubiese alguna interferencia deberá comunicarla por escrito a la entidad. En caso de comenzar el trabajo sin hacer esta comunicación y de surgir complicaciones al realizar los trabajos correspondientes a los diferentes proyectos, su costo será asumido por el contratista.

Si el contratista durante la construcción necesita usar energía eléctrica, o agua deberá hacer asumiendo por su cuenta los riesgos que se ocasionen el empleo de tal energía, así como las sanciones que se impongan por cualquier mas uso de dichos servicios.

En caso de resolverse el contrato, el contratista deberá retirar los materiales. Insumos, herramientas y demás que hayan quedado en la obra, en el plazo de cinco (05) días de efectuado el inventario de obra, en caso d no cumplir con esta obligación la entidad procederá a retirar de la obra dichos bienes con cargo a las valorizaciones, liquidaciones y/o garantías que tuviera pendientes el contratista y será de responsabilidad del contratista cualquier perdida, robo o detrimento de dichos bienes.

Metrados referenciales y costos unitarios de obra civil.

Los Metrados de obra civil muestran detalladamente las cantidades de obra, para cada una de las categorías de construcción, las cuales se toman en el presente capitulo del estudio, para estimar el presupuesto de inversión necesaria.

Presupuesto referencial de obra civil.

El costo estimado para la obra, se desarrolla tenido como bases los materiales, mano de obra, herramientas, maquinarias y servicios establecidos en el expediente técnico.

27.13 CORRESPONDENCIA

Cualquier comunicación entre el contratista y la entidad o su supervisor se deberá hacer por escrito.



El contratista llevara un cuaderno de obras donde se anotarán las instrucciones del supervisor y las observaciones del contratista además de cualquier hecho o acontecimiento importante de la obra. La entidad y el supervisor tendrán derecho a examinar este cuaderno en cualquier momento y anotar en las sus observaciones.

El contratista Deberá entregar mensualmente al contratante o al supervisor, copias o impresiones del cuaderno de obra.

El contratista tendrá siempre en el sitio, a disposición del supervisor, un juego de todos los planos y/o documentación del expediente técnico de obra.

En contratista tendrá siempre en el sitio a disposición del supervisor un juego de todos los planos y/o documentación del expediente técnico de obra.



MUNICIPALIDAD DISTRITAL DE CONCHUCOS

PROVINCIA DE PALLASCA – ANCASH

CREADO POR LA LEY N° 2971

“Año de la recuperación y consolidación de la
economía peruana”

27.14 PROGRAMA DE TRABAJOS

El programa de trabajos deberá ser elaborado utilizando el método del camino crítico (CPM) el método PERT o cualquier otro sistema similar que sea satisfactorio con opinión favorable del supervisor o inspector de obra.

Al actualizar su programa de trabajos y/o cronograma, el contratista deberá tomar en cuenta las restricciones originales por caso fortuito o de fuerza mayor.

La presentación del programa de trabajo y su aprobación por el supervisor, no eximirán al contratista de ninguna de las obligaciones y responsabilidades emergentes.

y su aprobación por el supervisor, no eximirán al contratista de ninguna de las obligaciones y responsabilidades emergentes.





MUNICIPALIDAD DISTRITAL DE CONCHUCOS

PROVINCIA DE PALLASCA – ANCASH

CREADO POR LA LEY N° 2971

“Año de la recuperación y consolidación de la
economía peruana”

III. REQUISITOS DE CALIFICACION

A	CAPACIDAD TECNICA Y PROFESIONAL																																													
A.1	EQUIPAMIENTO ESTRATEGICO requisitos: <table border="1"> <thead> <tr> <th>ITEM</th> <th>CANT.</th> <th>DESCRIPCIÓN</th> </tr> </thead> <tbody> <tr><td>1.</td><td>01</td><td>CARGADOR SOBRE LLANTAS DE 125-135 HP 3.0 yd3</td></tr> <tr><td>2.</td><td>01</td><td>RODILLO LISO VIBRATORIO AUTOPROPULSADO 7- 9 ton</td></tr> <tr><td>3.</td><td>01</td><td>EXCAVADORA SOBRE ORUGAS 115-165 HP</td></tr> <tr><td>4.</td><td>01</td><td>RETROEXCAVADORA SOBRE LLANTAS 62 HP 1.00 y3</td></tr> <tr><td>5.</td><td>01</td><td>TRACTOR DE ORUGAS DE 190-240 HP</td></tr> <tr><td>6.</td><td>01</td><td>MOTONIVELADORA 125 HP</td></tr> <tr><td>7.</td><td>01</td><td>CAMION CISTERNA 4 X 2 (AGUA) 122 HP 2,000 gl</td></tr> <tr><td>8.</td><td>03</td><td>CAMION VOLQUETE 15 M3.</td></tr> <tr><td>9.</td><td>01</td><td>VIBRADOR DE CONCRETO 4 HP 2.40"</td></tr> <tr><td>10.</td><td>01</td><td>MOTOSOLDADORA DE 250 AMP</td></tr> <tr><td>11.</td><td>01</td><td>MEZCLADORA DE CONCRETO 11 P3 (23 HP)</td></tr> <tr><td>12.</td><td>01</td><td>MARTILLO NEUMATICO DE 25 - 29 KG</td></tr> <tr><td>13.</td><td>01</td><td>COMPRESORA NEUMATICA 87 HP 250-330 PCM</td></tr> <tr><td>14.</td><td>01</td><td>ESTACIÓN TOTAL</td></tr> </tbody> </table> <p><u>Acreditación:</u> De conformidad con el numeral 49.3 del artículo 49 y el literal e) del numeral 139.1 del artículo 139 del reglamento este requisito de calificación se acredita para la suscripción del contrato.</p>	ITEM	CANT.	DESCRIPCIÓN	1.	01	CARGADOR SOBRE LLANTAS DE 125-135 HP 3.0 yd3	2.	01	RODILLO LISO VIBRATORIO AUTOPROPULSADO 7- 9 ton	3.	01	EXCAVADORA SOBRE ORUGAS 115-165 HP	4.	01	RETROEXCAVADORA SOBRE LLANTAS 62 HP 1.00 y3	5.	01	TRACTOR DE ORUGAS DE 190-240 HP	6.	01	MOTONIVELADORA 125 HP	7.	01	CAMION CISTERNA 4 X 2 (AGUA) 122 HP 2,000 gl	8.	03	CAMION VOLQUETE 15 M3.	9.	01	VIBRADOR DE CONCRETO 4 HP 2.40"	10.	01	MOTOSOLDADORA DE 250 AMP	11.	01	MEZCLADORA DE CONCRETO 11 P3 (23 HP)	12.	01	MARTILLO NEUMATICO DE 25 - 29 KG	13.	01	COMPRESORA NEUMATICA 87 HP 250-330 PCM	14.	01	ESTACIÓN TOTAL
ITEM	CANT.	DESCRIPCIÓN																																												
1.	01	CARGADOR SOBRE LLANTAS DE 125-135 HP 3.0 yd3																																												
2.	01	RODILLO LISO VIBRATORIO AUTOPROPULSADO 7- 9 ton																																												
3.	01	EXCAVADORA SOBRE ORUGAS 115-165 HP																																												
4.	01	RETROEXCAVADORA SOBRE LLANTAS 62 HP 1.00 y3																																												
5.	01	TRACTOR DE ORUGAS DE 190-240 HP																																												
6.	01	MOTONIVELADORA 125 HP																																												
7.	01	CAMION CISTERNA 4 X 2 (AGUA) 122 HP 2,000 gl																																												
8.	03	CAMION VOLQUETE 15 M3.																																												
9.	01	VIBRADOR DE CONCRETO 4 HP 2.40"																																												
10.	01	MOTOSOLDADORA DE 250 AMP																																												
11.	01	MEZCLADORA DE CONCRETO 11 P3 (23 HP)																																												
12.	01	MARTILLO NEUMATICO DE 25 - 29 KG																																												
13.	01	COMPRESORA NEUMATICA 87 HP 250-330 PCM																																												
14.	01	ESTACIÓN TOTAL																																												
A.2	CALIFICACIÓN DEL PLANTEL PROFESIONAL CLAVE FORMACIÓN ACADÉMICA DEL PLANTEL PROFESIONAL CLAVE. Requisitos: <table border="1"> <thead> <tr> <th>N°</th> <th>CANT.</th> <th>CARGO</th> <th>PROFESIÓN</th> </tr> </thead> <tbody> <tr> <td>01</td> <td>1</td> <td>RESIDENTE DE OBRA</td> <td>Ingeniero civil</td> </tr> <tr> <td>02</td> <td>1</td> <td>ESPECIALISTA EN SEGURIDAD Y MEDIO AMBIENTE</td> <td>Ingeniero industrial o ingeniero ambiental o ingeniero civil</td> </tr> <tr> <td>03</td> <td>1</td> <td>ESPECIALISTA EN ESTRUCTURAS</td> <td>Ingeniero civil</td> </tr> </tbody> </table> <p><u>Importante:</u> <u>El residente de la obra debe cumplir las calificaciones establecidas en el Artículo 179 del reglamento.</u></p>	N°	CANT.	CARGO	PROFESIÓN	01	1	RESIDENTE DE OBRA	Ingeniero civil	02	1	ESPECIALISTA EN SEGURIDAD Y MEDIO AMBIENTE	Ingeniero industrial o ingeniero ambiental o ingeniero civil	03	1	ESPECIALISTA EN ESTRUCTURAS	Ingeniero civil																													
N°	CANT.	CARGO	PROFESIÓN																																											
01	1	RESIDENTE DE OBRA	Ingeniero civil																																											
02	1	ESPECIALISTA EN SEGURIDAD Y MEDIO AMBIENTE	Ingeniero industrial o ingeniero ambiental o ingeniero civil																																											
03	1	ESPECIALISTA EN ESTRUCTURAS	Ingeniero civil																																											
A.3	EXPERIENCIA DEL PLANTEL PROFESIONAL CLAVE Requisitos: <table border="1"> <thead> <tr> <th>N°</th> <th>CANT.</th> <th>CARGO</th> <th>EXPERIENCIA</th> </tr> </thead> <tbody> <tr> <td>01</td> <td>1</td> <td>RESIDENTE DE OBRA</td> <td>Setenta y dos (72) meses como residente y/o jefe de supervisión y/o inspector y/o supervisor de obra y/o ingeniero residente, en la ejecución y/o inspección y/o supervisión de obra en obras iguales y/o similares; que se computará desde la colegiatura.</td> </tr> <tr> <td>02</td> <td>1</td> <td>ESPECIALISTA EN SEGURIDAD Y MEDIO AMBIENTE</td> <td>Veinticuatro (24) meses como especialista o ingeniero especialista o supervisor o jefe o residente a la combinación de estos en: SEGURIDAD Y MEDIO AMBIENTE Y/O SEGURIDAD Y SALUD OCUPACIONAL Y MEDIO AMBIENTE(SSOMA) en la ejecución y/o inspección y/o supervisión de obra en obras en general y/o iguales y/o similares; que se computará desde la colegiatura.</td> </tr> <tr> <td></td> <td>1</td> <td></td> <td>Con experiencia mínima (36) meses en OBRAS en general y (24) meses en obras similares como jefe supervisor y/o inspector y/o</td> </tr> </tbody> </table>	N°	CANT.	CARGO	EXPERIENCIA	01	1	RESIDENTE DE OBRA	Setenta y dos (72) meses como residente y/o jefe de supervisión y/o inspector y/o supervisor de obra y/o ingeniero residente, en la ejecución y/o inspección y/o supervisión de obra en obras iguales y/o similares; que se computará desde la colegiatura.	02	1	ESPECIALISTA EN SEGURIDAD Y MEDIO AMBIENTE	Veinticuatro (24) meses como especialista o ingeniero especialista o supervisor o jefe o residente a la combinación de estos en: SEGURIDAD Y MEDIO AMBIENTE Y/O SEGURIDAD Y SALUD OCUPACIONAL Y MEDIO AMBIENTE(SSOMA) en la ejecución y/o inspección y/o supervisión de obra en obras en general y/o iguales y/o similares; que se computará desde la colegiatura.		1		Con experiencia mínima (36) meses en OBRAS en general y (24) meses en obras similares como jefe supervisor y/o inspector y/o																													
N°	CANT.	CARGO	EXPERIENCIA																																											
01	1	RESIDENTE DE OBRA	Setenta y dos (72) meses como residente y/o jefe de supervisión y/o inspector y/o supervisor de obra y/o ingeniero residente, en la ejecución y/o inspección y/o supervisión de obra en obras iguales y/o similares; que se computará desde la colegiatura.																																											
02	1	ESPECIALISTA EN SEGURIDAD Y MEDIO AMBIENTE	Veinticuatro (24) meses como especialista o ingeniero especialista o supervisor o jefe o residente a la combinación de estos en: SEGURIDAD Y MEDIO AMBIENTE Y/O SEGURIDAD Y SALUD OCUPACIONAL Y MEDIO AMBIENTE(SSOMA) en la ejecución y/o inspección y/o supervisión de obra en obras en general y/o iguales y/o similares; que se computará desde la colegiatura.																																											
	1		Con experiencia mínima (36) meses en OBRAS en general y (24) meses en obras similares como jefe supervisor y/o inspector y/o																																											



MUNICIPALIDAD DISTRITAL DE CONCHUCOS

PROVINCIA DE PALLASCA – ANCASH

CREADO POR LA LEY N° 2971

“Año de la recuperación y consolidación de la economía peruana”

	03	ESPECIALISTA EN ESTRUCTURAS	jefe de supervisión y/o residente y/o la combinación de estos en: inspección y/o supervisión de servicios de consultoría de supervisión de obra y/o ejecución de obra, en obras similares, que se computa desde la desde la colegiatura tendrá un porcentaje de participación del 50% durante la ejecución de obra.
<p>Acreditación: de conformidad con el numeral 49.3 del artículo 49 y el literal e) del numeral 139.1 del artículo 139 del reglamento este requisito de calificación se acredita para la suscripción del contrato.</p> <p><u>Importante:</u> <u>El residente de la obra debe cumplir las calificaciones establecidas en el Artículo 179 del reglamento.</u></p>			
B EXPERENCIA DEL POSTOR EN LA ESPECIALIDAD			
<p>Requisitos: El postor debe acreditar un monto facturado acumulado equivalente a una (1) vez el valor referencial de la contratación, en la ejecución de obra similares durante los 10 años anteriores a la fecha de la presentación de ofertas que se computaran desde la suscripción del acta de recepción de obra. Se considerará obra similar: CREACIÓN Y/O INSTALACIÓN Y/O CONSTRUCCIÓN Y/O RECONSTRUCCIÓN Y/O MEJORAMIENTO (O COMBINACIÓN DE ESTOS) EN OBRAS DE PUENTES TIPO LOSA (EXCEPTO PUENTE SUSPENDIDO Y/O TIPO ARCO Y/O TIPO VIGA-LOSA Y/O MODULARES Y/O VEHICULARES) EJECUTADOS EN TROCHAS CARROZABLES</p> <p><u>Acreditación:</u> La experiencia del postor se acreditará con copia simple de: (i) contratos y sus respectivas actas de recepción de obra; (ii) contratos y sus respectivas resoluciones de liquidación; o (iii) contratos y sus respectivas constancias de prestación o cualquiera otra documentación 16 de la cual se desprenda fehacientemente que la obra fue concluida, así como el monto total que implicó su ejecución; correspondientes a un máximo de veinte (20) contrataciones. En los casos que se acredite experiencia adquirida en consorcio, debe presentarse la promesa de consorcio o el contrato de consorcio del cual se desprenda fehacientemente el porcentaje de las obligaciones que se asumió en el contrato presentado; de lo contrario, no se computará la experiencia proveniente de dicho contrato.</p> <p>Asimismo, cuando se presenten contratos derivados de procesos de selección convocados antes del 20.09.2012, la calificación se ceñirá al método descrito en la Directiva “Participación de Proveedores en Consorcio en las Contrataciones del Estado”, debiendo presumirse que el porcentaje de las obligaciones equivale al porcentaje de participación de la promesa de consorcio o del contrato de consorcio. En caso que en dichos documentos no se consigne el porcentaje de participación se presumirá que las obligaciones se ejecutaron en partes iguales.</p> <p>Si el titular de la experiencia no es el postor, consignar si dicha experiencia corresponde a la matriz en caso que el postor sea sucursal, o fue transmitida por reorganización societaria, debiendo acompañar la documentación sustentaria correspondiente.</p> <p>Si el postor acredita experiencia de otra persona jurídica como consecuencia de una reorganización societaria, debe presentar adicionalmente el Anexo N° 9.</p> <p>Cuando los contratos presentados se encuentren expresados en moneda extranjera, debe indicarse el tipo de cambio venta publicada por la Superintendencia de Banca, Seguros y AFP correspondiente a la fecha de suscripción. Sin perjuicio de lo anterior, los postores deben llenar y presentar el Anexo N° 10 referido a la experiencia del postor en la especialidad.</p> <p><u>Importante:</u> <u>En el caso de consorcios, la calificación de la experiencia se realiza conforme a la Directiva “Participación de Proveedores en Consorcio en las Contrataciones del Estado”.</u></p>			

CAPÍTULO V PROFORMA DEL CONTRATO

Importante

- *Dependiendo del objeto del contrato, de resultar indispensable, puede incluirse cláusulas adicionales o la adecuación de las propuestas en el presente documento, las que en ningún caso pueden contemplar disposiciones contrarias a la normativa vigente ni a lo señalado en este capítulo.*
- *En el caso de contratación de obras por paquete, se debe suscribir un contrato por cada obra incluida en el paquete.*

Conste por el presente documento, la contratación de la ejecución de la obra [CONSIGNAR LA DENOMINACIÓN DE LA CONVOCATORIA], que celebra de una parte [CONSIGNAR EL NOMBRE DE LA ENTIDAD], en adelante LA ENTIDAD, con RUC N° [.....], con domicilio legal en [.....], representada por [.....], identificado con DNI N° [.....], y de otra parte [.....], con RUC N° [.....], con domicilio legal en [.....], inscrita en la Ficha N° [.....] Asiento N° [.....] del Registro de Personas Jurídicas de la ciudad de [.....], debidamente representado por su Representante Legal, [.....], con DNI N° [.....], según poder inscrito en la Ficha N° [.....], Asiento N° [.....] del Registro de Personas Jurídicas de la ciudad de [.....], a quien en adelante se le denominará EL CONTRATISTA en los términos y condiciones siguientes:

CLÁUSULA PRIMERA: ANTECEDENTES

Con fecha [.....], el órgano encargado de las contrataciones o comité de selección, según corresponda, adjudicó la buena pro de la **ADJUDICACIÓN SIMPLIFICADA N°** [CONSIGNAR NOMENCLATURA DEL PROCEDIMIENTO DE SELECCIÓN] para la contratación de la ejecución de la obra [CONSIGNAR LA DENOMINACIÓN DE LA CONVOCATORIA], a [INDICAR NOMBRE DEL GANADOR DE LA BUENA PRO], cuyos detalles e importe constan en los documentos integrantes del presente contrato.

CLÁUSULA SEGUNDA: OBJETO

El presente contrato tiene por objeto [CONSIGNAR EL OBJETO DE LA CONTRATACIÓN].

CLÁUSULA TERCERA: MONTO CONTRACTUAL

El monto total del presente contrato asciende a [CONSIGNAR MONEDA Y MONTO], que incluye todos los impuestos de Ley.

Este monto comprende el costo de la ejecución de la obra, todos los tributos, seguros, transporte, inspecciones, pruebas y, de ser el caso, los costos laborales conforme a la legislación vigente, así como cualquier otro concepto que pueda tener incidencia sobre la ejecución de la prestación materia del presente contrato.

CLÁUSULA CUARTA: DEL PAGO⁴⁸

LA ENTIDAD se obliga a pagar la contraprestación a EL CONTRATISTA en [INDICAR MONEDA], en periodos de valorización [CONSIGNAR MENSUALES U OTRO TIPO DE PERIODO], conforme a lo previsto en la sección específica de las bases. Asimismo, LA ENTIDAD o EL CONTRATISTA, según corresponda, se obligan a pagar el monto correspondiente al saldo de la liquidación del contrato de obra, en el plazo de [CONSIGNAR PLAZO EN DÍAS] días calendario, computados desde el día siguiente del consentimiento de la liquidación.

En caso de retraso en el pago de las valorizaciones, por razones imputables a LA ENTIDAD, EL CONTRATISTA tiene derecho al reconocimiento de los intereses legales efectivos, de conformidad

⁴⁸ En cada caso concreto, dependiendo de la naturaleza del contrato, podrá adicionarse la información que resulte pertinente a efectos de generar el pago.

con el artículo 39 de la Ley de Contrataciones del Estado y los artículos 1244, 1245 y 1246 del Código Civil. Para tal efecto, se formulará una valorización de intereses y el pago se efectuará en las valorizaciones siguientes.

CLÁUSULA QUINTA: DEL PLAZO DE LA EJECUCIÓN DE LA PRESTACIÓN

El plazo de ejecución del presente contrato es de [.....] días calendario, el mismo que se computa desde el día siguiente de cumplidas las condiciones previstas en el artículo 176 del Reglamento.

Importante para la Entidad

- *Cuando en el expediente de contratación se establezca que la obra debe ejecutarse bajo la modalidad de ejecución llave en mano, en lugar del párrafo anterior, deberá considerarse lo siguiente, según corresponda:*

“El plazo de ejecución de la obra, el equipamiento, mobiliario y montaje hasta la puesta en servicio, materia de la presente convocatoria, es de [CONSIGNAR EL PLAZO DE EJECUCIÓN DE ESTA PRESTACIÓN, EL CUAL DEBE ESTAR EXPRESADO EN DÍAS CALENDARIO] días calendario, el mismo que se computa desde el día siguiente de cumplidas las condiciones previstas en el artículo 176 del Reglamento.”⁴⁹

“El plazo de ejecución de la obra, el equipamiento, mobiliario y montaje hasta la puesta en servicio, materia de la presente convocatoria, es de [CONSIGNAR EL PLAZO DE EJECUCIÓN DE ESTA PRESTACIÓN, EL CUAL DEBE ESTAR EXPRESADO EN DÍAS CALENDARIO] días calendario, el mismo que se computa desde el día siguiente de cumplidas las condiciones previstas en el artículo 176 del Reglamento y el plazo de la operación asistida de la obra es de [CONSIGNAR EL PLAZO DE EJECUCIÓN DE LA PRESTACIÓN ASISTIDA DE LA OBRA, EL CUAL DEBE ESTAR EXPRESADO EN DÍAS CALENDARIO] días calendario.”⁵⁰

Incorporar a las bases o eliminar, según corresponda

CLÁUSULA SEXTA: PARTES INTEGRANTES DEL CONTRATO

El presente contrato está conformado por las bases integradas, la oferta ganadora, así como los documentos derivados del procedimiento de selección que establezcan obligaciones para las partes.

CLÁUSULA SÉTIMA: GARANTÍAS

EL CONTRATISTA entregó al perfeccionamiento del contrato la respectiva garantía incondicional, solidaria, irrevocable, y de realización automática en el país al solo requerimiento, a favor de LA ENTIDAD, por los conceptos, montos y vigencias siguientes:

- De fiel cumplimiento del contrato: [CONSIGNAR EL MONTO], a través de la [INDICAR EL TIPO DE GARANTÍA PRESENTADA] N° [INDICAR NÚMERO DEL DOCUMENTO] emitida por [SEÑALAR EMPRESA QUE LA EMITE]. Monto que es equivalente al diez por ciento (10%) del monto del contrato original, la misma que debe mantenerse vigente hasta el consentimiento de la liquidación final.

Importante

Al amparo de lo dispuesto en el numeral 149.4 del artículo 149 del Reglamento de la Ley de Contrataciones del Estado, en el caso de contratos de ejecución de obras que se sujeten a las condiciones establecidas en dicho artículo, si el postor ganador de la buena pro solicita la retención del diez por ciento (10%) del monto del contrato original como garantía de fiel cumplimiento de contrato, debe consignarse lo siguiente:

- *“De fiel cumplimiento del contrato: [CONSIGNAR EL MONTO], a través de la retención que debe efectuar LA ENTIDAD, durante la primera mitad del número total de pagos a realizarse,*

⁴⁹ Este párrafo debe ser incluido en el caso de obras que se ejecuten bajo la modalidad de ejecución llave en mano que no incluya operación asistida.

⁵⁰ Este párrafo debe ser incluido en el caso de obras que se ejecuten bajo la modalidad de ejecución llave en mano que incluya operación asistida.

de forma prorrateada, con cargo a ser devuelto a la finalización del mismo.”

En el caso que corresponda, consignar lo siguiente:

- Garantía fiel cumplimiento por prestaciones accesorias: [CONSIGNAR EL MONTO], a través de la [INDICAR EL TIPO DE GARANTÍA PRESENTADA] N° [INDICAR NÚMERO DEL DOCUMENTO] emitida por [SEÑALAR EMPRESA QUE LA EMITE], la misma que debe mantenerse vigente hasta el cumplimiento total de las obligaciones garantizadas.

Importante

Al amparo de lo dispuesto en el numeral 151.3 del artículo 151 del Reglamento de la Ley de Contrataciones del Estado, si el postor ganador de la buena pro solicita la retención del diez por ciento (10%) del monto del contrato de la prestación accesorio como garantía de fiel cumplimiento de prestaciones accesorias, debe consignarse lo siguiente:

“De fiel cumplimiento por prestaciones accesorias: [CONSIGNAR EL MONTO], a través de la retención que debe efectuar LA ENTIDAD, durante la primera mitad del número total de pagos a realizarse, de forma prorrateada, con cargo a ser devuelto a la finalización del mismo.”

CLÁUSULA OCTAVA: EJECUCIÓN DE GARANTÍAS POR FALTA DE RENOVACIÓN

LA ENTIDAD puede solicitar la ejecución de las garantías cuando EL CONTRATISTA no las hubiere renovado antes de la fecha de su vencimiento, conforme a lo dispuesto en el literal a) del numeral 155.1 del artículo 155 del Reglamento de la Ley de Contrataciones del Estado.

Importante para la Entidad

- *Sólo en el caso que la Entidad hubiese previsto otorgar adelanto, se debe incluir la siguiente cláusula:*

CLÁUSULA NOVENA: ADELANTO DIRECTO

“LA ENTIDAD otorgará [CONSIGNAR NÚMERO DE ADELANTOS A OTORGARSE] adelantos directos por el [CONSIGNAR PORCENTAJE QUE EN NINGÚN CASO EXCEDAN EN CONJUNTO EL 10% DEL MONTO DEL CONTRATO ORIGINAL] del monto del contrato original.

EL CONTRATISTA debe solicitar formalmente el [CONSIGNAR ADELANTO O PRIMER DESEMBOLSO DEL ADELANTO DIRECTO] dentro de los ocho (8) días siguientes a la suscripción del contrato, adjuntando a su solicitud la garantía por adelantos mediante carta fianza o póliza de caución y el comprobante de pago correspondiente. LA ENTIDAD debe entregar el monto solicitado dentro de los siete (7) días siguientes a la presentación de la solicitud de EL CONTRATISTA.

Asimismo, EL CONTRATISTA debe solicitar la entrega de los demás adelantos directos en [CONSIGNAR EL PLAZO Y OPORTUNIDAD PARA LA SOLICITUD]⁵¹. La entrega del o los adelantos se realizará en [CONSIGNAR PLAZO Y OPORTUNIDAD].⁵²

Vencido el plazo para solicitar el adelanto no procederá la solicitud.

- *Si LA ENTIDAD considera necesario entregar adelantos para materiales e insumos a EL CONTRATISTA, deberá consignar la siguiente cláusula:*

CLÁUSULA DÉCIMA: ADELANTO PARA MATERIALES E INSUMOS

“LA ENTIDAD otorgará adelantos para materiales e insumos por el [CONSIGNAR

⁵¹ Indicar el plazo y oportunidad conforme al expediente de contratación.

⁵² Este párrafo solo deberá ser incluido cuando la Entidad prevea la entrega de más de un adelanto directo al contratista.

PORCENTAJE⁵³] del monto del contrato original, conforme al calendario de adquisición de materiales e insumos presentado por EL CONTRATISTA.

La entrega de los adelantos se realizará en un plazo de [CONSIGNAR PLAZO] días calendario previos a la fecha prevista en el calendario de adquisición de materiales e insumos para cada adquisición, con la finalidad que EL CONTRATISTA pueda disponer de los materiales e insumos en la oportunidad prevista en el calendario de avance de obra valorizado. Para tal efecto, EL CONTRATISTA debe solicitar la entrega del adelanto en un plazo de [CONSIGNAR PLAZO] días calendario anteriores al inicio del plazo antes mencionado, adjuntando a su solicitud la garantía por adelantos mediante carta fianza o póliza de caución y el comprobante de pago respectivo.

La primera solicitud de El CONTRATISTA debe realizarse una vez iniciado el plazo de ejecución de la obra. No procede el otorgamiento del adelanto para materiales e insumos en los casos en que las solicitudes correspondientes sean realizadas con posterioridad a las fechas señaladas en el calendario de adquisición de materiales e insumos.

- Si LA ENTIDAD considera necesario entregar adelantos para equipamiento y mobiliario, en el caso de contratos bajo la modalidad de llave en mano, deberá consignar la siguiente cláusula:

CLÁUSULA.....: ADELANTO PARA EQUIPAMIENTO Y MOBILIARIO, EN CONTRATOS BAJO LA MODALIDAD LLAVE EN MANO

"LA ENTIDAD otorgará adelantos para equipamiento y mobiliario por el [CONSIGNAR PORCENTAJE⁵⁴] del monto del contrato original, conforme al calendario de adquisición de materiales e insumos que incluye el equipamiento y mobiliario, presentado por EL CONTRATISTA.

La entrega de los adelantos se realizará en un plazo de [CONSIGNAR PLAZO] días calendario previos a la fecha prevista en el calendario de adquisición de materiales e insumos que incluye el equipamiento y mobiliario para cada adquisición, con la finalidad que EL CONTRATISTA pueda disponer del equipamiento y mobiliario en la oportunidad prevista en el calendario de avance de obra valorizado. Para tal efecto, EL CONTRATISTA debe solicitar la entrega del adelanto en un plazo de [CONSIGNAR PLAZO] días calendario anteriores al inicio del plazo antes mencionado, adjuntando a su solicitud la garantía por adelantos mediante carta fianza o póliza de caución y el comprobante de pago respectivo.

La primera solicitud de El CONTRATISTA debe realizarse una vez iniciado el plazo de ejecución de la obra. No procede el otorgamiento del adelanto para equipamiento y mobiliario en los casos en que las solicitudes correspondientes sean realizadas con posterioridad a las fechas señaladas en el calendario de adquisición de materiales e insumos.

Incorporar a las bases o eliminar, según corresponda.

Importante para la Entidad

- **En caso la Entidad hubiese previsto la obligación de constituir un fideicomiso para la administración de los adelantos, se debe incluir la siguiente cláusula:**

CLÁUSULA FIDEICOMISO DE ADELANTOS⁵⁵

Para la administración de los adelantos destinados a la ejecución de la obra, se constituirá un fideicomiso conforme a lo establecido en los artículos 184 y 185 del Reglamento. El procedimiento

⁵³ De conformidad con el numeral 180.2 del artículo 180 del Reglamento, los adelantos para materiales e insumos, no pueden superar el veinte por ciento (20%) del monto del contrato original, y en el caso de contratos bajo la modalidad de llave en mano, en los que se haya previsto el adelanto para equipamiento y mobiliario, no pueden superar en conjunto dicho porcentaje.

⁵⁴ De conformidad con el numeral 180.2 del artículo 180 del Reglamento, los adelantos para materiales e insumos, no pueden superar el veinte por ciento (20%) del monto del contrato original, y en el caso de contratos bajo la modalidad de llave en mano, en los que se haya previsto el adelanto para equipamiento y mobiliario, no pueden superar en conjunto dicho porcentaje.

⁵⁵ Cabe precisar que, cuando la Entidad no haya incorporado en las bases la obligación de constituir un fideicomiso para la administración de los adelantos destinados a la ejecución de obra, las partes pueden acordar la incorporación de una cláusula en el contrato para la constitución del fideicomiso, de acuerdo a lo previsto en el numeral 184.9 del artículo 184 del Reglamento.

para la solicitud y entrega de los adelantos se rige por lo dispuesto en dichos artículos.

ADELANTO DIRECTO

“La Entidad otorgará [CONSIGNAR NÚMERO DE ADELANTOS A OTORGARSE] adelantos directos por el [CONSIGNAR PORCENTAJE QUE EN NINGÚN CASO EXCEDAN EN CONJUNTO EL 10% DEL MONTO DEL CONTRATO ORIGINAL] del monto del contrato original.

ADELANTO PARA MATERIALES E INSUMOS

“La Entidad otorgará adelantos para materiales e insumos por el [CONSIGNAR PORCENTAJE⁵⁶] del monto del contrato original, conforme al calendario de adquisición de materiales e insumos presentado por el contratista.

- *En el caso de obras bajo la modalidad de ejecución llave en mano, cuando se haya previsto otorgar adelanto para equipamiento y mobiliario, consignar lo siguiente:*

ADELANTO PARA EQUIPAMIENTO Y MOBILIARIO, EN CONTRATOS BAJO LA MODALIDAD LLAVE EN MANO

“La Entidad otorgará adelantos para equipamiento y mobiliario por el [CONSIGNAR PORCENTAJE⁵⁷] del monto del contrato original, conforme al calendario de adquisición de materiales e insumos que incluye el equipamiento y mobiliario, presentado por el contratista.

Incorporar a las bases o eliminar, según corresponda

CLÁUSULA UNDÉCIMA: CONFORMIDAD DE LA OBRA

La conformidad de la obra será dada con la suscripción del Acta de Recepción de Obra.

CLÁUSULA DUODÉCIMA: DECLARACIÓN JURADA DEL CONTRATISTA

EL CONTRATISTA declara bajo juramento que se compromete a cumplir las obligaciones derivadas del presente contrato, bajo sanción de quedar inhabilitado para contratar con el Estado en caso de incumplimiento.

CLÁUSULA DÉCIMA TERCERA: ASIGNACIÓN DE RIESGOS DEL CONTRATO DE OBRA

[INCLUIR⁵⁸ EN ESTA CLÁUSULA LA IDENTIFICACIÓN Y ASIGNACIÓN DE RIESGOS QUE PUEDAN OCURRIR DURANTE LA EJECUCIÓN DE LA OBRA, ASI COMO LA DETERMINACIÓN DE LA PARTE DEL CONTRATO QUE DEBE ASUMIRLOS DURANTE LA EJECUCIÓN CONTRACTUAL, SEGÚN LAS DISPOSICIONES PREVISTAS EN LA DIRECTIVA “GESTIÓN DE RIESGOS EN LA PLANIFICACIÓN DE LA EJECUCIÓN DE OBRAS”. LA GESTION DE RIESGOS FORMA PARTE DE LA ÚLTIMA VERSIÓN DEL EXPEDIENTE TECNICO DE OBRA PUBLICADO EN LA OPCIÓN “VER EXPEDIENTE TÉCNICO DE OBRA” DEL SEACE].

CLÁUSULA DÉCIMA CUARTA: RESPONSABILIDAD POR VICIOS OCULTOS

Ni la suscripción del Acta de Recepción de Obra, ni el consentimiento de la liquidación del contrato de obra, enervan el derecho de LA ENTIDAD a reclamar, posteriormente, por defectos o vicios ocultos, conforme a lo dispuesto por los artículos 40 de la Ley de Contrataciones del Estado y 173

⁵⁶ De conformidad con el numeral 180.2 del artículo 180 del Reglamento, los adelantos para materiales e insumos, no pueden superar el veinte por ciento (20%) del monto del contrato original, y en el caso de contratos bajo la modalidad de llave en mano, en los que se haya previsto el adelanto para equipamiento y mobiliario, no pueden superar en conjunto dicho porcentaje.

⁵⁷ De conformidad con el numeral 180.2 del artículo 180 del Reglamento, los adelantos para materiales e insumos, no pueden superar el veinte por ciento (20%) del monto del contrato original, y en el caso de contratos bajo la modalidad de llave en mano, en los que se haya previsto el adelanto para equipamiento y mobiliario, no pueden superar en conjunto dicho porcentaje.

⁵⁸ De acuerdo con el numeral 32.2 del artículo 32 de la Ley y el numeral 29.2 del artículo 29 del Reglamento, esta cláusula es obligatoria.

de su Reglamento.

El plazo máximo de responsabilidad de EL CONTRATISTA es de [CONSIGNAR TIEMPO EN AÑOS, NO MENOR DE 7 AÑOS] años, contados a partir de la conformidad de la recepción [INDICAR TOTAL O PARCIAL, SEGÚN CORRESPONDA] de la obra.

CLÁUSULA DÉCIMA QUINTA: PENALIDADES

Si EL CONTRATISTA incurre en retraso injustificado en la ejecución de las prestaciones objeto del contrato, LA ENTIDAD le aplica automáticamente una penalidad por mora por cada día de atraso, de acuerdo a la siguiente fórmula:

$$\text{Penalidad Diaria} = \frac{0.10 \times \text{monto vigente}}{F \times \text{plazo vigente en días}}$$

Donde:

F = 0.15 para plazos mayores a sesenta (60) días o;

F = 0.40 para plazos menores o iguales a sesenta (60) días.

El retraso se justifica a través de la solicitud de ampliación de plazo debidamente aprobado. Adicionalmente, se considera justificado el retraso y en consecuencia no se aplica penalidad, cuando EL CONTRATISTA acredite, de modo objetivamente sustentado, que el mayor tiempo transcurrido no le resulta imputable. En este último caso la calificación del retraso como justificado por parte de LA ENTIDAD no da lugar al pago de gastos generales ni costos directos de ningún tipo, conforme el numeral 162.5 del artículo 162 del Reglamento de la Ley de Contrataciones del Estado.

Adicionalmente a la penalidad por mora se aplicarán las siguientes penalidades:

Otras penalidades			
N°	Supuesto de aplicación de penalidad	Forma de cálculo	Procedimiento
1	Cuando el personal acreditado permanece menos de sesenta (60) días desde el inicio de su participación en la ejecución del contrato o del íntegro del plazo de ejecución, si este es menor a los sesenta (60) días, de conformidad con las disposiciones establecidas en el numeral 190.2 del artículo 190 del Reglamento.	[INCLUIR LA FORMA DE CÁLCULO, QUE NO PUEDE SER MENOR A LA MITAD DE UNA UNIDAD IMPOSITIVA TRIBUTARIA (0.5 UIT) NI MAYOR A UNA (1) UIT] por cada día de ausencia del personal en obra en el plazo previsto.	Según informe del [CONSIGNAR INSPECTOR O SUPERVISOR DE LA OBRA, SEGÚN CORRESPONDA].
2	En caso el contratista incumpla con su obligación de ejecutar la prestación con el personal acreditado o debidamente sustituido.	[INCLUIR LA FORMA DE CÁLCULO, QUE NO PUEDE SER MENOR A LA MITAD DE UNA UNIDAD IMPOSITIVA TRIBUTARIA (0.5 UIT) NI MAYOR A UNA (1) UIT] por cada día de ausencia del personal en obra.	Según informe del [CONSIGNAR INSPECTOR O SUPERVISOR DE LA OBRA, SEGÚN CORRESPONDA].
3	[INCLUIR OTRAS PENALIDADES, DE SER EL CASO]		

En caso se haya autorizado el uso del cuaderno de obra físico, incluir la siguiente penalidad⁶⁹:

Otras penalidades			
N°	Supuesto de aplicación de penalidad	Forma de cálculo	Procedimiento

⁶⁹ De conformidad con el numeral 9.3 de la Directiva N° 009-2020-OSCE/PRE "Lineamientos para el uso del Cuaderno de Obra Digital", excepcionalmente, una Entidad, de manera previa a la convocatoria del procedimiento de selección de la contratación de una obra, puede solicitar autorización para usar un cuaderno de obra físico, cuando en el lugar donde se ejecuta la obra no haya acceso a internet. Para dicho efecto, debe presentar la respectiva solicitud, por cada contrato de obra, a través del formato previsto en el Anexo N° 1 de dicha Directiva.

(...)	<i>Si el contratista o su personal, no permite el acceso al cuaderno de obra al [CONSIGNAR INSPECTOR O SUPERVISOR DE LA OBRA, SEGÚN CORRESPONDA], impidiéndole anotar las ocurrencias.</i>	<i>Cinco por mil (5/1000) del monto de la valorización del periodo por cada día de dicho impedimento.</i>	<i>Según informe del [CONSIGNAR INSPECTOR O SUPERVISOR DE LA OBRA, SEGÚN CORRESPONDA].</i>
<i>Esta penalidad solo aplica si el cuaderno de obra es físico.</i>			

Importante

De haberse previsto otras penalidades a las previstas, incluir los supuestos de aplicación de penalidad, la forma de cálculo de la penalidad para cada supuesto y el procedimiento mediante el cual se verifica el supuesto a penalizar, conforme el artículo 163 del Reglamento de la Ley de Contrataciones del Estado.

Estas penalidades se deducen de las valorizaciones o en la liquidación final, según corresponda; o si fuera necesario, se cobra del monto resultante de la ejecución de la garantía de fiel cumplimiento.

La penalidad por mora y las otras penalidades pueden alcanzar cada una un monto máximo equivalente al diez por ciento (10%) del monto del contrato vigente, o de ser el caso, del ítem que debió ejecutarse.

Cuando se llegue a cubrir el monto máximo de la penalidad por mora o el monto máximo para otras penalidades, LA ENTIDAD puede resolver el contrato por incumplimiento.

CLÁUSULA DÉCIMA SEXTA: RESOLUCIÓN DEL CONTRATO

Cualquiera de las partes puede resolver el contrato, de conformidad con el numeral 32.3 del artículo 32 y artículo 36 de la Ley de Contrataciones del Estado, y el artículo 164 de su Reglamento. De darse el caso, LA ENTIDAD procederá de acuerdo a lo establecido en los artículos 165 y 207 del Reglamento de la Ley de Contrataciones del Estado.

CLÁUSULA DÉCIMA SÉTIMA: RESPONSABILIDAD DE LAS PARTES

Cuando se resuelva el contrato por causas imputables a algunas de las partes, se debe resarcir los daños y perjuicios ocasionados, a través de la indemnización correspondiente. Ello no obsta la aplicación de las sanciones administrativas, penales y pecuniarias a que dicho incumplimiento diere lugar, en el caso que éstas correspondan.

Lo señalado precedentemente no exime a ninguna de las partes del cumplimiento de las demás obligaciones previstas en el presente contrato.

CLÁUSULA DÉCIMA OCTAVA: ANTICORRUPCIÓN

EL CONTRATISTA declara y garantiza no haber, directa o indirectamente, o tratándose de una persona jurídica a través de sus socios, integrantes de los órganos de administración, apoderados, representantes legales, funcionarios, asesores o personas vinculadas a las que se refiere el artículo 7 del Reglamento de la Ley de Contrataciones del Estado, ofrecido, negociado o efectuado, cualquier pago o, en general, cualquier beneficio o incentivo ilegal en relación al contrato.

Asimismo, el CONTRATISTA se obliga a conducirse en todo momento, durante la ejecución del contrato, con honestidad, probidad, veracidad e integridad y de no cometer actos ilegales o de corrupción, directa o indirectamente o a través de sus socios, accionistas, participacionistas, integrantes de los órganos de administración, apoderados, representantes legales, funcionarios, asesores y personas vinculadas a las que se refiere el artículo 7 del Reglamento de la Ley de Contrataciones del Estado.

Además, EL CONTRATISTA se compromete a i) comunicar a las autoridades competentes, de manera directa y oportuna, cualquier acto o conducta ilícita o corrupta de la que tuviera conocimiento; y ii) adoptar medidas técnicas, organizativas y/o de personal apropiadas para evitar los referidos actos o prácticas.

Finalmente, EL CONTRATISTA se compromete a no colocar a los funcionarios públicos con los que deba interactuar, en situaciones reñidas con la ética. En tal sentido, reconoce y acepta la prohibición de ofrecerles a éstos cualquier tipo de obsequio, donación, beneficio y/o gratificación, ya sea de bienes o servicios, cualquiera sea la finalidad con la que se lo haga.

CLÁUSULA DÉCIMA NOVENA: MARCO LEGAL DEL CONTRATO

Sólo en lo no previsto en este contrato, en la Ley de Contrataciones del Estado y su Reglamento, en las directivas que emita el OSCE y demás normativa especial que resulte aplicable, serán de aplicación supletoria las disposiciones pertinentes del Código Civil vigente, cuando corresponda, y demás normas de derecho privado.

CLÁUSULA VIGÉSIMA: SOLUCIÓN DE CONTROVERSIAS⁶⁰

Las controversias que surjan entre las partes durante la ejecución del contrato se resuelven mediante conciliación o arbitraje, según el acuerdo de las partes.

Cualquiera de las partes tiene derecho a iniciar el arbitraje a fin de resolver dichas controversias dentro del plazo de caducidad previsto en la Ley de Contrataciones del Estado y su Reglamento.

Facultativamente, cualquiera de las partes tiene el derecho a solicitar una conciliación dentro del plazo de caducidad correspondiente, según lo señalado en el artículo 224 del Reglamento de la Ley de Contrataciones del Estado, sin perjuicio de recurrir al arbitraje, en caso no se llegue a un acuerdo entre ambas partes o se llegue a un acuerdo parcial. Las controversias sobre nulidad del contrato solo pueden ser sometidas a arbitraje.

El Laudo arbitral emitido es inapelable, definitivo y obligatorio para las partes desde el momento de su notificación, según lo previsto en el numeral 45.21 del artículo 45 de la Ley de Contrataciones del Estado.

Importante para la Entidad

De acuerdo con lo dispuesto en el numeral 243.4 del artículo 243 del Reglamento, la obligatoriedad de someter a Junta de Resolución de Disputas las controversias en los contratos de obra por montos superiores a veinte millones con 00/100 Soles (S/ 20 000 000,00), es obligatoria. Asimismo, el sometimiento de la solución de controversias a una Junta de Resolución de Disputas en los contratos cuyos montos sean iguales o menores a veinte millones con 00/100 Soles (S/ 20 000 000,00) es facultativa. En tal sentido, según lo previsto en el Anexo N° 2 de la Directiva N° 012-2019-OSCE/CD incluir la siguiente cláusula, según corresponda:

CLÁUSULA VIGÉSIMA PRIMERA: JUNTA DE RESOLUCIÓN DE DISPUTAS

Las partes acuerdan para la solución de las controversias derivadas del presente Contrato de Obra conformar una Junta de Resolución de Disputas (en adelante, la JRD) de acuerdo a las disposiciones de la Ley de Contrataciones del Estado, su Reglamento y las directivas que emita OSCE al respecto (en adelante, las "Normas Aplicables a la JRD"); encargando su organización y administración al [DENOMINACIÓN O RAZÓN SOCIAL DEL CENTRO DE ADMINISTRACIÓN DESIGNADO POR LAS PARTES AL CUAL ENCARGAN LA ORGANIZACIÓN DE LA JRD].

La JRD estará compuesta por [TRES (3) MIEMBROS / UN (1) MIEMBRO], los/el cual/es será/n designado/s conforme a las Normas Aplicables a la JRD.

Todas las controversias generadas entre las partes con ocasión al presente Contrato de Obra deben ser sometidas, en primer lugar, a la decisión de la JRD de conformidad con las Normas Aplicables a las JRD.

La decisión que emita la JRD es vinculante y, por tanto, de inmediato y obligatorio cumplimiento para las partes conforme a lo establecido en las Normas Aplicables a la JRD. El incumplimiento de la decisión otorga a la parte afectada la potestad de resolver el contrato, previo aviso requiriendo

⁶⁰ De acuerdo con el numeral 225.3 del artículo 225 del Reglamento, las partes pueden recurrir al arbitraje ad hoc cuando las controversias deriven de procedimientos de selección cuyo valor referencial sea menor o igual a cinco millones con 00/100 soles (S/ 5 000 000,00).

el cumplimiento.

En caso alguna de las Partes no esté de acuerdo con la decisión emitida por la JRD, podrá someter la controversia a arbitraje conforme a lo establecido en las Normas Aplicables a la JRD. Las Partes acuerdan que es condición obligatoria para el inicio del arbitraje el haber concluido de modo previo el procedimiento ante la JRD.

Si una Parte no manifiesta su disconformidad con una decisión emitida por la JRD en el plazo previsto en las Normas Aplicables a las JRD, entonces dicha decisión adquiere el carácter de definitiva y no podrá ser sometida a arbitraje. Si una Parte manifiesta su disconformidad con una decisión emitida por la JRD en el plazo previsto en las Normas Aplicables a las JRD, pero no inicia el arbitraje respectivo en el plazo previsto en dichas Normas, aquella adquiere la calidad de definitiva.

Incorporar o eliminar, según corresponda

CLÁUSULA VIGÉSIMA SEGUNDA: FACULTAD DE ELEVAR A ESCRITURA PÚBLICA

Cualquiera de las partes puede elevar el presente contrato a Escritura Pública corriendo con todos los gastos que demande esta formalidad.

CLÁUSULA VIGÉSIMA TERCERA: DOMICILIO PARA EFECTOS DE LA EJECUCIÓN CONTRACTUAL

Las partes declaran el siguiente domicilio para efecto de las notificaciones que se realicen durante la ejecución del presente contrato:

DOMICILIO DE LA ENTIDAD: [.]

DOMICILIO DEL CONTRATISTA: [CONSIGNAR EL DOMICILIO SEÑALADO POR EL POSTOR GANADOR DE LA BUENA PRO AL PRESENTAR LOS REQUISITOS PARA EL PERFECCIONAMIENTO DEL CONTRATO]

La variación del domicilio aquí declarado de alguna de las partes debe ser comunicada a la otra parte, formalmente y por escrito, con una anticipación no menor de quince (15) días calendario.

De acuerdo con las bases integradas, la oferta y las disposiciones del presente contrato, las partes lo firman por duplicado en señal de conformidad en la ciudad de [.....] al [CONSIGNAR FECHA].

“LA ENTIDAD”

“EL CONTRATISTA”

Importante

Este documento puede firmarse digitalmente si ambas partes cuentan con firma digital, según la Ley N° 27269, Ley de Firmas y Certificados Digitales⁶¹.

⁶¹ Para mayor información sobre la normativa de firmas y certificados digitales ingresar a: <https://www.indecopi.gob.pe/web/firmas-digitales/firmar-y-certificados-digitales>

CAPÍTULO VI

CONSTANCIA DE PRESTACIÓN DE EJECUCIÓN DE OBRA

De conformidad con el artículo 169 del Reglamento, se deja expresa constancia de la culminación de la prestación derivada del contrato mencionado en el numeral 3 del presente documento.

1 DATOS DEL DOCUMENTO	Número del documento			
	Fecha de emisión del documento			
2 DATOS DEL CONTRATISTA	Nombre, denominación o razón social			
	RUC			
	EN CASO EL CONTRATISTA SEA UN CONSORCIO, ADEMÁS SE DEBERÁ REGISTRAR LA SIGUIENTE INFORMACIÓN:			
	Nombre o razón social del integrante del consorcio	RUC	%	Descripción de las obligaciones
3 DATOS DEL CONTRATO	Número del contrato			
	Tipo y número del procedimiento de selección			
	Descripción del objeto del contrato			
	Fecha de suscripción del contrato			
	Monto del contrato			
4 DATOS DE LA OBRA	Denominación de la obra			
	Ubicación de la obra (Región, Provincia y Distrito)			
	Nombres y apellidos del Supervisor de la Obra			
	Plazo de ejecución de la obra	Plazo original	días calendario	
		Ampliación(es) de plazo	días calendario	
		Total plazo	días calendario	
		Fecha de culminación de la obra		
		Fecha de recepción de la obra		
		Fecha de liquidación de la obra		
	Monto de la obra	Número de adicionales de obra		
		Monto total de los adicionales		
		Número de deductivos		
Monto total de los deductivos				
Monto total de la obra (sólo componente de obra)				

5 APLICACIÓN DE PENALIDADES	Monto de las penalidades por mora				
	Monto de otras penalidades				
	Monto total de las penalidades aplicadas				
6 SOLUCIÓN DE CONTROVERSIAS DEL CONTRATO	Junta de Resolución de Disputas	Si		No	
	Arbitraje	Si		No	
	N° de arbitrajes				
7 DATOS DE LA ENTIDAD	Nombre de la Entidad				
	RUC de la Entidad				
	Nombres y apellidos del funcionario que emite la constancia				
	Cargo que ocupa en la Entidad				
	Teléfono de contacto				
8					
	NOMBRE, FIRMA Y SELLO DEL FUNCIONARIO COMPETENTE				

ANEXOS

ANEXO N° 1

DECLARACIÓN JURADA DE DATOS DEL POSTOR

Señores

[CONSIGNAR ÓRGANO ENCARGADO DE LAS CONTRATACIONES O COMITÉ DE SELECCIÓN, SEGÚN CORRESPONDA]

ADJUDICACIÓN SIMPLIFICADA N° [CONSIGNAR NOMENCLATURA DEL PROCEDIMIENTO]

Presente.-

El que se suscribe, [...], postor y/o Representante Legal de [CONSIGNAR EN CASO DE SER PERSONA JURÍDICA], identificado con [CONSIGNAR TIPO DE DOCUMENTO DE IDENTIDAD] N° [CONSIGNAR NÚMERO DE DOCUMENTO DE IDENTIDAD], con poder inscrito en la localidad de [CONSIGNAR EN CASO DE SER PERSONA JURÍDICA] en la Ficha N° [CONSIGNAR EN CASO DE SER PERSONA JURÍDICA] Asiento N° [CONSIGNAR EN CASO DE SER PERSONA JURÍDICA], **DECLARO BAJO JURAMENTO** que la siguiente información se sujeta a la verdad:

Nombre, Denominación o Razón Social :			
Domicilio Legal :			
RUC :	Teléfono(s) :		
MYPE ⁶²		Sí	No
Correo electrónico :			

Autorización de notificación por correo electrónico:

Autorizo que se notifiquen al correo electrónico indicado las siguientes actuaciones:

1. Solicitud de reducción de la oferta económica.
2. Solicitud de subsanación de los requisitos para perfeccionar el contrato.
3. Solicitud para presentar los documentos para perfeccionar el contrato, según orden de prelación, de conformidad con lo previsto en el artículo 141 del Reglamento.
4. Respuesta a la solicitud de acceso al expediente de contratación.

Asimismo, me comprometo a remitir la confirmación de recepción, en el plazo máximo de dos (2) días hábiles de recibida la comunicación.

[CONSIGNAR CIUDAD Y FECHA]

.....
Firma, Nombres y Apellidos del postor o Representante legal, según corresponda

Importante

La notificación dirigida a la dirección de correo electrónico consignada se entenderá válidamente efectuada cuando la Entidad reciba acuse de recepción.

⁶² Esta información será verificada por la Entidad en la página web del Ministerio de Trabajo y Promoción del Empleo en la sección consulta de empresas acreditadas en el REMYPE en el link <http://www2.trabajo.gob.pe/servicios-en-linea-2-2/> y se tendrá en consideración, en caso el postor ganador de la buena pro solicite la retención del diez por ciento (10%) del monto del contrato, en calidad de garantía de fiel cumplimiento, según las condiciones previstas en el numeral 149.4 del artículo 149 y numeral 151.3 del artículo 151 del Reglamento. Asimismo, dicha información se tendrá en cuenta en caso de empate, conforme a lo previsto en el artículo 91 del Reglamento.

Importante

Cuando se trate de consorcios, la declaración jurada es la siguiente:

ANEXO N° 1

DECLARACIÓN JURADA DE DATOS DEL POSTOR

Señores

[CONSIGNAR ÓRGANO ENCARGADO DE LAS CONTRATACIONES O COMITÉ DE SELECCIÓN, SEGÚN CORRESPONDA]

ADJUDICACIÓN SIMPLIFICADA N° [CONSIGNAR NOMENCLATURA DEL PROCEDIMIENTO]

Presente.-

El que se suscribe, [...], representante común del consorcio [CONSIGNAR EL NOMBRE DEL CONSORCIO], identificado con [CONSIGNAR TIPO DE DOCUMENTO DE IDENTIDAD] N° [CONSIGNAR NÚMERO DE DOCUMENTO DE IDENTIDAD], **DECLARO BAJO JURAMENTO** que la siguiente información se sujeta a la verdad:

Datos del consorciado 1				
Nombre, Denominación o Razón Social :				
Domicilio Legal :				
RUC :	Teléfono(s) :			
MYPE ⁶³		Sí	No	
Correo electrónico :				

Datos del consorciado 2				
Nombre, Denominación o Razón Social :				
Domicilio Legal :				
RUC :	Teléfono(s) :			
MYPE ⁶⁴		Sí	No	
Correo electrónico :				

Datos del consorciado ...				
Nombre, Denominación o Razón Social :				
Domicilio Legal :				
RUC :	Teléfono(s) :			
MYPE ⁶⁵		Sí	No	
Correo electrónico :				

Autorización de notificación por correo electrónico:

Correo electrónico del consorcio:

⁶³ Esta información será verificada por la Entidad en la página web del Ministerio de Trabajo y Promoción del Empleo en la sección consulta de empresas acreditadas en el REMYPE en el link <http://www2.trabajo.gob.pe/servicios-en-linea-2-2/> y se tendrá en consideración, en caso el consorcio ganador de la buena pro solicite la retención del diez por ciento (10%) del monto del contrato, en calidad de garantía de fiel cumplimiento, según las condiciones previstas en el numeral 149.4 del artículo 149 y numeral 151.3 del artículo 151 del Reglamento. Asimismo, dicha información se tendrá en cuenta en caso de empate, conforme a lo previsto en el artículo 91 del Reglamento. Para dichos efectos, todos los integrantes del consorcio deben acreditar la condición de micro o pequeña empresa.

⁶⁴ Ibídem.

⁶⁵ Ibídem.

Autorizo que se notifiquen al correo electrónico indicado las siguientes actuaciones:

1. Solicitud de reducción de la oferta económica.
2. Solicitud de subsanación de los requisitos para perfeccionar el contrato.
3. Solicitud para presentar los documentos para perfeccionar el contrato, según orden de prelación, de conformidad con lo previsto en el artículo 141 del Reglamento.
4. Respuesta a la solicitud de acceso al expediente de contratación.

Asimismo, me comprometo a remitir la confirmación de recepción, en el plazo máximo de dos (2) días hábiles de recibida la comunicación.

[CONSIGNAR CIUDAD Y FECHA]

.....
**Firma, Nombres y Apellidos del representante
común del consorcio**

Importante

La notificación dirigida a la dirección de correo electrónico consignada se entenderá válidamente efectuada cuando la Entidad reciba acuse de recepción.

ANEXO N° 2

DECLARACIÓN JURADA (ART. 52 DEL REGLAMENTO DE LA LEY DE CONTRATACIONES DEL ESTADO)

Señores

[CONSIGNAR ÓRGANO ENCARGADO DE LAS CONTRATACIONES O COMITÉ DE SELECCIÓN, SEGÚN CORRESPONDA]

ADJUDICACIÓN SIMPLIFICADA N° [CONSIGNAR NOMENCLATURA DEL PROCEDIMIENTO]

Presente.-

Mediante el presente el suscrito, postor y/o Representante Legal de [CONSIGNAR EN CASO DE SER PERSONA JURÍDICA], declaro bajo juramento:

- i. No haber incurrido y me obligo a no incurrir en actos de corrupción, así como a respetar el principio de integridad.
- ii. No tener impedimento para postular en el procedimiento de selección ni para contratar con el Estado, conforme al artículo 11 de la Ley de Contrataciones del Estado.
- iii. Conocer las sanciones contenidas en la Ley de Contrataciones del Estado y su Reglamento, así como las disposiciones aplicables de la Ley N° 27444, Ley del Procedimiento Administrativo General.
- iv. Participar en el presente proceso de contratación en forma independiente sin mediar consulta, comunicación, acuerdo, arreglo o convenio con ningún proveedor; y, conocer las disposiciones del Decreto Legislativo N° 1034, Decreto Legislativo que aprueba la Ley de Represión de Conductas Anticompetitivas.
- v. Conocer, aceptar y someterme a las bases, condiciones y reglas del procedimiento de selección.
- vi. Ser responsable de la veracidad de los documentos e información que presento en el presente procedimiento de selección.
- vii. Comprometerme a mantener la oferta presentada durante el procedimiento de selección y a perfeccionar el contrato, en caso de resultar favorecido con la buena pro.

[CONSIGNAR CIUDAD Y FECHA]

.....
**Firma, Nombres y Apellidos del postor o
Representante legal, según corresponda**

Importante

En el caso de consorcios, cada integrante debe presentar esta declaración jurada, salvo que sea presentada por el representante común del consorcio.

ANEXO N° 3

DECLARACIÓN JURADA DE CUMPLIMIENTO DEL EXPEDIENTE TÉCNICO

Señores

[CONSIGNAR ÓRGANO ENCARGADO DE LAS CONTRATACIONES O COMITÉ DE SELECCIÓN, SEGÚN CORRESPONDA]

ADJUDICACIÓN SIMPLIFICADA N° [CONSIGNAR NOMENCLATURA DEL PROCEDIMIENTO]

Presente.-

Es grato dirigirme a usted, para hacer de su conocimiento que luego de haber examinado las bases y demás documentos del procedimiento de la referencia y, conociendo todos los alcances y las condiciones detalladas en dichos documentos, el postor que suscribe ofrece la ejecución de la obra [CONSIGNAR EL OBJETO DE LA CONVOCATORIA], de conformidad con el respectivo Expediente Técnico y las demás condiciones que se indican en el numeral 3.1 del Capítulo III de la sección específica de las bases y los documentos del procedimiento.

[CONSIGNAR CIUDAD Y FECHA]

.....
**Firma, Nombres y Apellidos del postor o
Representante legal o común, según corresponda**

ANEXO N° 4

DECLARACIÓN JURADA DE PLAZO DE EJECUCIÓN DE LA OBRA

Señores

[CONSIGNAR ÓRGANO ENCARGADO DE LAS CONTRATACIONES O COMITÉ DE SELECCIÓN, SEGÚN CORRESPONDA]

ADJUDICACIÓN SIMPLIFICADA N° [CONSIGNAR NOMENCLATURA DEL PROCEDIMIENTO]

Presente.-

Mediante el presente, con pleno conocimiento de las condiciones que se exigen en las bases del procedimiento de la referencia, me comprometo a ejecutar la obra [CONSIGNAR LA DENOMINACIÓN DE LA CONVOCATORIA] en el plazo de [CONSIGNAR EL PLAZO OFERTADO, EL CUAL DEBE SER EXPRESADO EN DÍAS CALENDARIO] días calendario.

[CONSIGNAR CIUDAD Y FECHA]

.....
**Firma, Nombres y Apellidos del postor o
Representante legal o común, según corresponda**

Importante para la Entidad

- *Cuando en el expediente de contratación establezca que la obra debe ejecutarse bajo la modalidad de ejecución llave en mano, considerar lo siguiente, según corresponda*

“Mediante el presente, con pleno conocimiento de las condiciones que se exigen en las bases del procedimiento de la referencia, me comprometo a ejecutar la obra [CONSIGNAR LA DENOMINACIÓN DE LA CONVOCATORIA], su equipamiento, mobiliario y montaje hasta la puesta en servicio, en el plazo de [CONSIGNAR EL PLAZO OFERTADO, EL CUAL DEBE ESTAR EXPRESADO EN DÍAS CALENDARIO] días calendario.”⁶⁶

“Mediante el presente, con pleno conocimiento de las condiciones que se exigen en las bases del procedimiento de la referencia, me comprometo a ejecutar la obra [CONSIGNAR LA DENOMINACIÓN DE LA CONVOCATORIA], su equipamiento, mobiliario y montaje hasta la puesta en servicio, en el plazo de [CONSIGNAR EL PLAZO OFERTADO, EL CUAL DEBE ESTAR EXPRESADO EN DÍAS CALENDARIO] días calendario, y la ejecución de la operación asistida de la obra en el plazo de [CONSIGNAR EL PLAZO OFERTADO DE LA PRESTACIÓN ASISTIDA DE LA OBRA, EL CUAL DEBE ESTAR EXPRESADO EN DÍAS CALENDARIO] días calendario.”⁶⁷

Incluir las disposiciones, según corresponda. Una vez culminada la elaboración de las bases, las notas que no se incorporen deben ser eliminadas.

⁶⁶ Este párrafo debe ser incluido en el caso de obras que se ejecuten bajo la modalidad de ejecución llave en mano que no incluya operación asistida.

⁶⁷ Este párrafo debe ser incluido en el caso de obras que se ejecuten bajo la modalidad de ejecución llave en mano que incluya operación asistida.

ANEXO N° 5

PROMESA DE CONSORCIO

(Sólo para el caso en que un consorcio se presente como postor)

Señores

[CONSIGNAR ÓRGANO ENCARGADO DE LAS CONTRATACIONES O COMITÉ DE SELECCIÓN, SEGÚN CORRESPONDA]

ADJUDICACIÓN SIMPLIFICADA N° [CONSIGNAR NOMENCLATURA DEL PROCEDIMIENTO]

Presente.-

Los suscritos declaramos expresamente que hemos convenido en forma irrevocable, durante el lapso que dure el procedimiento de selección, para presentar una oferta conjunta a la **ADJUDICACIÓN SIMPLIFICADA N° [CONSIGNAR NOMENCLATURA DEL PROCEDIMIENTO]**.

Asimismo, en caso de obtener la buena pro, nos comprometemos a formalizar el contrato de consorcio, de conformidad con lo establecido por el artículo 140 del Reglamento de la Ley de Contrataciones del Estado, bajo las siguientes condiciones:

a) Integrantes del consorcio

1. [NOMBRE, DENOMINACIÓN O RAZÓN SOCIAL DEL CONSORCIADO 1].
2. [NOMBRE, DENOMINACIÓN O RAZÓN SOCIAL DEL CONSORCIADO 2].

b) Designamos a [CONSIGNAR NOMBRES Y APELLIDOS DEL REPRESENTANTE COMÚN], identificado con [CONSIGNAR TIPO DE DOCUMENTO DE IDENTIDAD] N° [CONSIGNAR NÚMERO DE DOCUMENTO DE IDENTIDAD], como representante común del consorcio para efectos de participar en todos los actos referidos al procedimiento de selección, suscripción y ejecución del contrato correspondiente con [CONSIGNAR NOMBRE DE LA ENTIDAD].

Asimismo, declaramos que el representante común del consorcio no se encuentra impedido, inhabilitado ni suspendido para contratar con el Estado.

c) Fijamos nuestro domicilio legal común en [.....].

d) Las obligaciones que corresponden a cada uno de los integrantes del consorcio son las siguientes:

1. OBLIGACIONES DE [NOMBRE, DENOMINACIÓN O RAZÓN SOCIAL DEL CONSORCIADO 1] [%]⁶⁸

[DESCRIBIR LAS OBLIGACIONES DEL CONSORCIADO 1]

2. OBLIGACIONES DE [NOMBRE, DENOMINACIÓN O RAZÓN SOCIAL DEL CONSORCIADO 2] [%]⁶⁹

[DESCRIBIR LAS OBLIGACIONES DEL CONSORCIADO 2]

TOTAL OBLIGACIONES 100%⁷⁰

[CONSIGNAR CIUDAD Y FECHA]

⁶⁸ Consignar únicamente el porcentaje total de las obligaciones, el cual debe ser expresado en número entero, sin decimales.

⁶⁹ Consignar únicamente el porcentaje total de las obligaciones, el cual debe ser expresado en número entero, sin decimales.

⁷⁰ Este porcentaje corresponde a la sumatoria de los porcentajes de las obligaciones de cada uno de los integrantes del consorcio.

.....
Consortiado 1
Nombres, apellidos y firma del Consortiado 1
o de su Representante Legal
Tipo y N° de Documento de Identidad

.....
Consortiado 2
Nombres, apellidos y firma del Consortiado 2
o de su Representante Legal
Tipo y N° de Documento de Identidad

Importante

De conformidad con el artículo 52 del Reglamento, las firmas de los integrantes del consorcio deben ser legalizadas.

Importante para la Entidad

En caso de la contratación de la ejecución de una obra bajo el sistema a precios unitarios incluir el siguiente anexo:

Esta nota deberá ser eliminada una vez culminada la elaboración de las bases

ANEXO N° 6

PRECIO DE LA OFERTA

ÍTEM N° [INDICAR NÚMERO]

Señores

[CONSIGNAR ÓRGANO ENCARGADO DE LAS CONTRATACIONES O COMITÉ DE SELECCIÓN, SEGÚN CORRESPONDA]

ADJUDICACIÓN SIMPLIFICADA N° [CONSIGNAR NOMENCLATURA DEL PROCEDIMIENTO]

Presente.-

Es grato dirigirme a usted, para hacer de su conocimiento que, de acuerdo con las bases, mi oferta es la siguiente:

[INCLUIR LA ESTRUCTURA DEL PRESUPUESTO DE OBRA, A FIN DE QUE EL POSTOR CONSIGNE LOS PRECIOS UNITARIOS Y EL PRECIO TOTAL DE SU OFERTA, TAL COMO SE MUESTRA DE MANERA REFERENCIAL EN EL SIGUIENTE EJEMPLO:

N° ITEM	PARTIDA	UNIDAD	METRADO	PU	SUB TOTAL

1	Total costo directo (A)	
2	Gastos generales	
2.1	Gastos fijos	
2.2	Gastos variables	
	Total gastos generales (B)	
3	Utilidad (C)	
	SUBTOTAL (A+B+C)	
4	IGV ⁷¹	
5	Monto total de la oferta	

...]

El precio de la oferta en [CONSIGNAR LA MONEDA DE LA CONVOCATORIA] incluye todos los tributos, seguros, transporte, inspecciones, pruebas y, de ser el caso, los costos laborales conforme a la legislación vigente, así como cualquier otro concepto que pueda tener incidencia sobre el costo de la obra a ejecutar; excepto la de aquellos postores que gocen de alguna exoneración legal, no incluirán en el precio de su oferta los tributos respectivos.

[CONSIGNAR CIUDAD Y FECHA]

⁷¹ Para el cálculo del IGV, aplica el redondeo previsto en la Resolución de Superintendencia SUNAT N° 025-2000/SUNAT o norma que la reemplace. En ese sentido, el porcentaje se calcula considerando dos (2) decimales. Para efectos del redondeo
i) Si el primer decimal siguiente es inferior a cinco (5), el valor permanecerá igual, suprimiéndose los decimales posteriores
y ii) Si el primer decimal siguiente es igual o superior a cinco (5), el valor será incrementado en un centésimo.

.....
**Firma, Nombres y Apellidos del postor o
Representante legal o común, según corresponda**

Importante

- *En caso que el postor reduzca su oferta, según lo previsto en el artículo 68 del Reglamento, debe presentar nuevamente este Anexo.*
- *El postor que goce de alguna exoneración legal, debe indicar que su oferta no incluye el tributo materia de la exoneración, debiendo incluir el siguiente texto:*

“Mi oferta no incluye [CONSIGNAR EL TRIBUTO MATERIA DE LA EXONERACIÓN]”.
- *El análisis de precios unitarios y el detalle de los gastos generales fijos y variables no se presentan en la oferta, sino para el perfeccionamiento del contrato.*

Importante para la Entidad

- *A fin de facilitar la labor del órgano encargado de las contrataciones o comité de selección, según corresponda, se recomienda publicar conjuntamente con las bases un archivo en Excel del presupuesto de la obra conforme el expediente técnico a fin de que los postores puedan utilizarlo al momento de elaborar su oferta. En tal caso, consignar lo siguiente:*

“Adicionalmente al documento escaneado del presente anexo, el postor puede adjuntar el archivo en Excel del presupuesto de la obra (que fue publicado conjuntamente con las bases), completando la información que sustenta el precio de su oferta. En caso de divergencia prevalece el documento escaneado del precio de la oferta”.
- *En caso de procedimientos según relación de ítems, consignar lo siguiente:*

“El postor debe presentar el precio de su oferta en forma independiente, en los ítems que se presente”.
- *En caso de contratación de obras por paquete, consignar lo siguiente:*

“El postor debe presentar el precio de su oferta con el detalle de cada obra incluida en el paquete”.
- *En caso de contrataciones que conllevan la ejecución de prestaciones accesorias, consignar lo siguiente:*

“El postor debe detallar en el precio de su oferta, el monto correspondiente a la prestación principal y las prestaciones accesorias”.
- *Si durante la fase de actos preparatorios, las Entidades advierten que es posible la participación de proveedores que gozan del beneficio de la exoneración del IGV prevista en la Ley N° 27037, Ley de Promoción de la Inversión en la Amazonía, consignar lo siguiente:*

“La oferta de los postores que presenten la Declaración Jurada de cumplimiento de condiciones para la aplicación de la exoneración del IGV (Anexo N° 7), debe encontrarse dentro de los límites del valor referencial sin IGV”.

Incluir las disposiciones, según corresponda. Una vez culminada la elaboración de las bases, las notas que no se incorporen deben ser eliminadas

Importante para la Entidad

En caso de la contratación de la ejecución de una obra bajo el sistema a suma alzada incluir el siguiente anexo:

Esta nota deberá ser eliminada una vez culminada la elaboración de las bases

ANEXO N° 6

PRECIO DE LA OFERTA

ÍTEM N° [INDICAR NÚMERO]

Señores

[CONSIGNAR ÓRGANO ENCARGADO DE LAS CONTRATACIONES O COMITÉ DE SELECCIÓN, SEGÚN CORRESPONDA]

ADJUDICACIÓN SIMPLIFICADA N° [CONSIGNAR NOMENCLATURA DEL PROCEDIMIENTO]

Presente.-

Es grato dirigirme a usted, para hacer de su conocimiento que, de acuerdo con las bases, mi oferta es la siguiente:

CONCEPTO	PRECIO TOTAL
TOTAL	

El precio de la oferta [CONSIGNAR LA MONEDA DE LA CONVOCATORIA] incluye todos los tributos, seguros, transporte, inspecciones, pruebas y, de ser el caso, los costos laborales conforme a la legislación vigente, así como cualquier otro concepto que pueda tener incidencia sobre el costo de la obra a ejecutar; excepto la de aquellos postores que gocen de alguna exoneración legal, no incluirán en el precio de su oferta los tributos respectivos.

[CONSIGNAR CIUDAD Y FECHA]

.....
**Firma, Nombres y Apellidos del postor o
Representante legal o común, según corresponda**

Importante

- El postor debe adjuntar el desagregado de partidas que sustenta su oferta, tal como se muestra de manera referencial en el siguiente ejemplo:*

N° ITEM	PARTIDA	UNIDAD	METRADO	PU	SUB TOTAL
1	Total costo directo (A)				
2	Gastos generales				
2.1	Gastos fijos				

2.2	Gastos variables	
	Total gastos generales (B)	
3	Utilidad (C)	
	SUBTOTAL (A+B+C)	
4	IGV ⁷²	
5	Monto total de la oferta	

- *En caso que el postor reduzca su oferta, según lo previsto en el artículo 68 del Reglamento, debe presentar nuevamente este Anexo.*
- *El postor que goce de alguna exoneración legal, debe indicar que su oferta no incluye el tributo materia de la exoneración, debiendo incluir el siguiente texto:
"Mi oferta no incluye [CONSIGNAR EL TRIBUTO MATERIA DE LA EXONERACIÓN]".*
- *De ser el caso, el análisis de precios unitarios y el detalle de los gastos generales fijos y variables no se presentan en la oferta, sino para el perfeccionamiento del contrato.*

Importante para la Entidad

- *A fin de facilitar la labor del órgano encargado de las contrataciones o comité de selección, según corresponda, se recomienda publicar conjuntamente con las bases un archivo en Excel del presupuesto de la obra conforme el expediente técnico a fin de que los postores puedan utilizarlo al momento de elaborar su oferta. En tal caso, consignar lo siguiente:*

"Adicionalmente al documento escaneado del presente anexo, el postor puede adjuntar el archivo en Excel del presupuesto de la obra (que fue publicado conjuntamente con las bases), completando la información que sustenta el precio de su oferta. En caso de divergencia prevalece el documento escaneado del precio de la oferta".
- *En caso de procedimientos según relación de ítems, consignar lo siguiente:*

"El postor debe presentar el precio de su oferta en forma independiente, en los ítems que se presente".
- *En caso de contratación de obras por paquete, consignar lo siguiente:*

"El postor debe presentar el precio de su oferta con el detalle de cada obra incluida en el paquete".
- *En caso de contrataciones que conllevan la ejecución de prestaciones accesorias, consignar lo siguiente:*

"El postor debe detallar en el precio de su oferta, el monto correspondiente a la prestación principal y las prestaciones accesorias".
- *Si durante la fase de actos preparatorios, las Entidades advierten que es posible la participación de proveedores que gozan del beneficio de la exoneración del IGV prevista en la Ley N° 27037, Ley de Promoción de la Inversión en la Amazonía, consignar lo siguiente:*

"La oferta de los postores que presenten la Declaración Jurada de cumplimiento de condiciones para la aplicación de la exoneración del IGV (Anexo N° 7), debe encontrarse dentro de los límites del valor referencial sin IGV".

Incluir las disposiciones, según corresponda. Una vez culminada la elaboración de las bases, las notas que no se incorporen deben ser eliminadas

⁷² Para el cálculo del IGV, aplica el redondeo previsto en la Resolución de Superintendencia SUNAT N° 025-2000/SUNAT o norma que la reemplace. En ese sentido, el porcentaje se calcula considerando dos (2) decimales. Para efectos del redondeo
i) Si el primer decimal siguiente es inferior a cinco (5), el valor permanecerá igual, suprimiéndose los decimales posteriores
y ii) Si el primer decimal siguiente es igual o superior a cinco (5), el valor será incrementado en un centésimo.

Importante para la Entidad

En caso de la contratación de la ejecución de una obra bajo el esquema mixto de suma alzada y precios unitarios incluir el siguiente anexo:

Esta nota deberá ser eliminada una vez culminada la elaboración de las bases

ANEXO N° 6

PRECIO DE LA OFERTA

ÍTEM N° [INDICAR NÚMERO]

Señores

[CONSIGNAR ÓRGANO ENCARGADO DE LAS CONTRATACIONES O COMITÉ DE SELECCIÓN, SEGÚN CORRESPONDA]

ADJUDICACIÓN SIMPLIFICADA N° [CONSIGNAR NOMENCLATURA DEL PROCEDIMIENTO]

Presente.-

Es grato dirigirme a usted, para hacer de su conocimiento que, de acuerdo con las bases, mi oferta es la siguiente:

[INCLUIR LA ESTRUCTURA DEL PRESUPUESTO DE OBRA EXTRAIDA DEL EXPEDIENTE TÉCNICO DE LOS COMPONENTES, CUYAS CANTIDADES Y MAGNITUDES ESTÁN DEFINIDAS, A FIN DE QUE EL POSTOR CONSIGNE LOS PRECIOS UNITARIOS Y EL PRECIO TOTAL DE SU OFERTA, TAL COMO SE MUESTRA DE MANERA REFERENCIAL EN EL SIGUIENTE EJEMPLO:

OFERTA A PRECIOS UNITARIOS DE LOS COMPONENTES SIGUIENTES:

N° ITEM	PARTIDA	UNIDAD	METRADO	PU	SUB TOTAL

1	Total costo directo (A)	
2	Gastos generales	
2.1	Gastos fijos	
2.2	Gastos variables	
	Total gastos generales (B)	
3	Utilidad (C)	
	SUBTOTAL (A+B+C)	
4	IGV ⁷³	
5	Monto del componente a precios unitarios	

...]

OFERTA A SUMA ALZADA DE LOS COMPONENTES SIGUIENTES:

CONCEPTO	PRECIO
Monto del componente a suma alzada	

Asimismo, el postor debe adjuntar el desagregado de partidas que sustenta su oferta a suma alzada, tal como se muestra de manera referencial en el siguiente ejemplo:

⁷³ Para el cálculo del IGV, aplica el redondeo previsto en la Resolución de Superintendencia SUNAT N° 025-2000/SUNAT o norma que la reemplace. En ese sentido, el porcentaje se calcula considerando dos (2) decimales. Para efectos del redondeo
i) Si el primer decimal siguiente es inferior a cinco (5), el valor permanecerá igual, suprimiéndose los decimales posteriores
y ii) Si el primer decimal siguiente es igual o superior a cinco (5), el valor será incrementado en un centésimo.

N° ITEM	PARTIDA	UNIDAD	METRADO	PU	SUB TOTAL

1	Total costo directo (A)	
2	Gastos generales	
2.1	Gastos fijos	
2.2	Gastos variables	
	Total gastos generales (B)	
3	Utilidad (C)	
	SUBTOTAL (A+B+C)	
4	IGV ⁷⁴	
5	Monto de la oferta a suma alzada	

Monto total de la oferta	
--------------------------	--

El precio de la oferta [CONSIGNAR LA MONEDA DE LA CONVOCATORIA] incluye todos los tributos, seguros, transporte, inspecciones, pruebas y, de ser el caso, los costos laborales conforme a la legislación vigente, así como cualquier otro concepto que pueda tener incidencia sobre el costo de la obra a ejecutar; excepto la de aquellos postores que gocen de alguna exoneración legal, no incluirán en el precio de su oferta los tributos respectivos.

[CONSIGNAR CIUDAD Y FECHA]

.....
**Firma, Nombres y Apellidos del postor o
Representante legal o común, según corresponda**

Importante

- *En caso que el postor reduzca su oferta, según lo previsto en el artículo 68 del Reglamento, debe presentar nuevamente este Anexo.*
- *El postor que goce de alguna exoneración legal, debe indicar que su oferta no incluye el tributo materia de la exoneración.
"Mi oferta no incluye [CONSIGNAR EL TRIBUTO MATERIA DE LA EXONERACIÓN]"*
- *El análisis de precios unitarios y el detalle de los gastos generales fijos y variables no se presentan en la oferta, sino para el perfeccionamiento del contrato.*

Importante para la Entidad

- *A fin de facilitar la labor del órgano encargado de las contrataciones o comité de selección, según corresponda, se recomienda publicar conjuntamente con las bases un archivo en Excel del presupuesto de la obra conforme el expediente técnico a fin de que los postores puedan utilizarlo al momento de elaborar su oferta. En tal caso, consignar lo siguiente:*

⁷⁴ Para el cálculo del IGV, aplica el redondeo previsto en la Resolución de Superintendencia SUNAT N° 025-2000/SUNAT o norma que la reemplace. En ese sentido, el porcentaje se calcula considerando dos (2) decimales. Para efectos del redondeo i) Si el primer decimal siguiente es inferior a cinco (5), el valor permanecerá igual, suprimiéndose los decimales posteriores y ii) Si el primer decimal siguiente es igual o superior a cinco (5), el valor será incrementado en un centésimo.

“Adicionalmente al documento escaneado del presente anexo, el postor puede adjuntar el archivo en Excel del presupuesto de la obra (que fue publicado conjuntamente con las bases), completando la información que sustenta el precio de su oferta. En caso de divergencia prevalece el documento escaneado del precio de la oferta”.

- *En caso de procedimientos según relación de ítems, consignar lo siguiente:*

“El postor debe presentar el precio de su oferta en forma independiente, en los ítems que se presente”.

- *En caso de contratación de obras por paquete, consignar lo siguiente:*

“El postor debe presentar el precio de su oferta con el detalle de cada obra incluida en el paquete”.

- *En caso de contrataciones que conllevan la ejecución de prestaciones accesorias, consignar lo siguiente:*

“El postor debe detallar en el precio de su oferta, el monto correspondiente a la prestación principal y las prestaciones accesorias”.

- *Si durante la fase de actos preparatorios, las Entidades advierten que es posible la participación de proveedores que gozan del beneficio de la exoneración del IGV prevista en la Ley N° 27037, Ley de Promoción de la Inversión en la Amazonía, consignar lo siguiente:*

*“La oferta de los postores que presenten la Declaración Jurada de cumplimiento de condiciones para la aplicación de la exoneración del IGV (**Anexo N° 8**), debe encontrarse dentro de los límites del valor referencial sin IGV”.*

Incluir las disposiciones, según corresponda. Una vez culminada la elaboración de las bases, las notas que no se incorporen deben ser eliminadas

Importante para la Entidad

Si durante la fase de actos preparatorios, las Entidades advierten que es posible la participación de proveedores que gozan del beneficio de la exoneración del IGV prevista en la Ley N° 27037, Ley de Promoción de la Inversión en la Amazonía, incluir el siguiente anexo:

Esta nota deberá ser eliminada una vez culminada la elaboración de las bases.

ANEXO N° 7

DECLARACIÓN JURADA DE CUMPLIMIENTO DE CONDICIONES PARA LA APLICACIÓN DE LA EXONERACIÓN DEL IGV

Señores

[CONSIGNAR ÓRGANO ENCARGADO DE LAS CONTRATACIONES O COMITÉ DE SELECCIÓN, SEGÚN CORRESPONDA]

ADJUDICACIÓN SIMPLIFICADA N° [CONSIGNAR NOMENCLATURA DEL PROCEDIMIENTO]

Presente.-

Mediante el presente el suscrito, postor y/o Representante Legal de [CONSIGNAR EN CASO DE SER PERSONA JURÍDICA], declaro bajo juramento que gozo del beneficio de la exoneración del IGV previsto en la Ley N° 27037, Ley de Promoción de la Inversión en la Amazonía, dado que cumplo con las condiciones siguientes:

- 1.- Que el domicilio fiscal de la empresa⁷⁵ se encuentra ubicada en la Amazonía y coincide con el lugar establecido como sede central (donde tiene su administración y lleva su contabilidad);
- 2.- Que la empresa se encuentra inscrita en las Oficinas Registrales de la Amazonía (exigible en caso de personas jurídicas);
- 3.- Que, al menos el setenta por ciento (70%) de los activos fijos de la empresa se encuentran en la Amazonía; y
- 4.- Que la empresa no ejecuta obras fuera de la Amazonía.

[CONSIGNAR CIUDAD Y FECHA]

.....
Firma, Nombres y Apellidos del postor o Representante legal, según corresponda

Importante

Cuando se trate de consorcios, esta declaración jurada será presentada por cada uno de los integrantes del consorcio, salvo que se trate de consorcios con contabilidad independiente, en cuyo caso debe ser suscrita por el representante común, debiendo indicar su condición de consorcio con contabilidad independiente y el número de RUC del consorcio.

⁷⁵ En el artículo 1 del "Reglamento de las Disposiciones Tributarias contenidas en la Ley de Promoción de la Inversión en la Amazonía" se define como "empresa" a las "Personas naturales, sociedades conyugales, sucesiones indivisas y personas consideradas jurídicas por la Ley del Impuesto a la Renta, generadoras de rentas de tercera categoría, ubicadas en la Amazonía. Las sociedades conyugales son aquellas que ejerzan la opción prevista en el Artículo 16 de la Ley del Impuesto a la Renta."

Importante para la Entidad

En el caso de contratación de obras que se ejecuten fuera de las provincias de Lima y Callao, cuyo valor referencial del procedimiento de selección o de algún ítem no supere los novecientos mil Soles (S/. 900,000.00) debe considerarse el siguiente anexo:

Esta nota deberá ser eliminada una vez culminada la elaboración de las bases.

ANEXO N° 8

**SOLICITUD DE BONIFICACIÓN DEL DIEZ POR CIENTO (10%) POR OBRAS EJECUTADAS FUERA DE LA PROVINCIA DE LIMA Y CALLAO
(DE SER EL CASO, SOLO PRESENTAR ESTA SOLICITUD EN EL ÍTEM [INCLUIR EN CASO CORRESPONDA, EN PROCEDIMIENTOS POR RELACIÓN DE ÍTEMS, CONSIGNANDO EL N° DEL ÍTEM O ÍTEMS CUYO VALOR REFERENCIAL NO SUPERA LOS NOVECIENTOS MIL SOLES (S/ 900,000.00)])**

Señores

[CONSIGNAR ÓRGANO ENCARGADO DE LAS CONTRATACIONES O COMITÉ DE SELECCIÓN, SEGÚN CORRESPONDA]

ADJUDICACIÓN SIMPLIFICADA N° [CONSIGNAR NOMENCLATURA DEL PROCEDIMIENTO]

Presente.-

Mediante el presente el suscrito, postor y/o Representante Legal de [CONSIGNAR EN CASO DE SER PERSONA JURIDICA], solicito la asignación de la bonificación del diez por ciento (10%) sobre el puntaje total en [CONSIGNAR EL ÍTEM O ÍTEMS, SEGÚN CORRESPONDA, EN LOS QUE SE SOLICITA LA BONIFICACIÓN] debido a que el domicilio de mi representada se encuentra ubicado en la provincia o provincia colindante donde se ejecuta la obra.

[CONSIGNAR CIUDAD Y FECHA]

.....
Firma, Nombres y Apellidos del postor o Representante legal, según corresponda

Importante

- *Para asignar la bonificación, el órgano encargado de las contrataciones o comité de selección, según corresponda, verifica el domicilio consignado por el postor en el Registro Nacional de Proveedores (RNP).*
- *Para que el postor pueda acceder a la bonificación, debe cumplir con las condiciones establecidas en el literal f) del artículo 50 del Reglamento.*

Importante

Cuando se trate de consorcios, la declaración jurada es la siguiente:

ANEXO N° 8

**SOLICITUD DE BONIFICACIÓN DEL DIEZ POR CIENTO (10%) POR OBRAS EJECUTADAS FUERA DE LA PROVINCIA DE LIMA Y CALLAO
(DE SER EL CASO, SOLO PRESENTAR ESTA SOLICITUD EN EL ÍTEM [INCLUIR EN CASO CORRESPONDA, EN PROCEDIMIENTOS POR RELACIÓN DE ÍTEMS, CONSIGNANDO EL N° DEL ÍTEM O ÍTEMS CUYO VALOR REFERENCIAL NO SUPERA LOS NOVECIENTOS MIL SOLES (S/ 900,000.00)])**

Señores

[CONSIGNAR ÓRGANO ENCARGADO DE LAS CONTRATACIONES O COMITÉ DE SELECCIÓN, SEGÚN CORRESPONDA]

ADJUDICACIÓN SIMPLIFICADA N° [CONSIGNAR NOMENCLATURA DEL PROCEDIMIENTO]

Presente.-

Mediante el presente el que se suscribe, [...], representante común del consorcio [CONSIGNAR EL NOMBRE DEL CONSORCIO], solicito la asignación de la bonificación del diez por ciento (10%) sobre el puntaje total en [CONSIGNAR EL ÍTEM O ÍTEMS, SEGÚN CORRESPONDA, EN LOS QUE SE SOLICITA LA BONIFICACIÓN] debido a que los domicilios de todos los integrantes del consorcio se encuentran ubicados en la provincia o provincias colindantes donde se ejecuta la obra.

[CONSIGNAR CIUDAD Y FECHA]

.....
**Firma, Nombres y Apellidos del representante
común del consorcio**

Importante

- Para asignar la bonificación, el órgano encargado de las contrataciones o comité de selección, según corresponda, verifica el domicilio consignado de los integrantes del consorcio, en el Registro Nacional de Proveedores (RNP).*
- Para que un consorcio pueda acceder a la bonificación, cada uno de sus integrantes debe cumplir con las condiciones establecidas en el literal f) del artículo 50 del Reglamento.*

ANEXO N° 9

DECLARACIÓN JURADA (NUMERAL 49.4 DEL ARTÍCULO 49 DEL REGLAMENTO)

Señores

[CONSIGNAR ÓRGANO ENCARGADO DE LAS CONTRATACIONES O COMITÉ DE SELECCIÓN, SEGÚN CORRESPONDA]

ADJUDICACIÓN SIMPLIFICADA N° [CONSIGNAR NOMENCLATURA DEL PROCEDIMIENTO]

Presente.-

Mediante el presente el suscrito, postor y/o Representante Legal de [CONSIGNAR EN CASO DE SER PERSONA JURÍDICA], declaro que la experiencia que acredito de la empresa [CONSIGNAR LA DENOMINACIÓN DE LA PERSONA JURÍDICA] como consecuencia de una reorganización societaria, no se encuentra en el supuesto establecido en el numeral 49.4 del artículo 49 del Reglamento.

[CONSIGNAR CIUDAD Y FECHA]

.....
**Firma, Nombres y Apellidos del postor o
Representante legal, según corresponda**

Importante

A efectos de cautelar la veracidad de esta declaración, el postor puede verificar la información de la Relación de Proveedores Sancionados por el Tribunal de Contrataciones del Estado con Sanción Vigente en <http://portal.osce.gob.pe/rnp/content/relación-de-proveedores-sancionados>.

También le asiste dicha facultad al órgano encargado de las contrataciones o al órgano de la Entidad al que se le haya asignado la función de verificación de la oferta presentada por el postor ganador de la buena pro.

ANEXO N° 10

EXPERIENCIA DEL POSTOR EN LA ESPECIALIDAD

Señores
[CONSIGNAR ÓRGANO ENCARGADO DE LAS CONTRATACIONES O COMITÉ DE SELECCIÓN, SEGÚN CORRESPONDA]
ADJUDICACIÓN SIMPLIFICADA N° [CONSIGNAR NOMENCLATURA DEL PROCEDIMIENTO]
Presente.-

Mediante el presente, el suscrito detalla lo siguiente como EXPERIENCIA EN OBRAS SIMILARES:

Nº	CLIENTE	OBJETO DEL CONTRATO	Nº CONTRATO	FECHA DEL CONTRATO ⁷⁶	FECHA DE RECEPCIÓN DE LA OBRA	EXPERIENCIA PROVENIENTE ⁷⁷ DE:	MONEDA	IMPORTE ⁷⁸	TIPO DE CAMBIO VENTA ⁷⁹	MONTO FACTURADO ACUMULADO ⁸⁰
1										
2										
3										
4										
5										

⁷⁶ Se refiere a la fecha de suscripción del contrato.

⁷⁷ Si el titular de la experiencia no es el postor, consignar si dicha experiencia corresponde a la matriz en caso que el postor sea sucursal, o fue transmitida por reorganización societaria, debiendo acompañar la documentación sustentatoria correspondiente. Al respecto, según la Opinión N° 216-2017/DTN “Considerando que la sociedad matriz y la sucursal constituyen la misma persona jurídica, la sucursal puede acreditar como suya la experiencia de su matriz”. Del mismo modo, según lo previsto en la Opinión N° 010-2013/DTN, “... en una operación de reorganización societaria que comprende tanto una fusión como una escisión, la sociedad resultante podrá acreditar como suya la experiencia de la sociedad incorporada o absorbida, que se extingue producto de la fusión; asimismo, si en virtud de la escisión se transfiere un bloque patrimonial consistente en una línea de negocio completa, la sociedad resultante podrá acreditar como suya la experiencia de la sociedad escindida, correspondiente a la línea de negocio transmitida. De esta manera, la sociedad resultante podrá emplear la experiencia transmitida, como consecuencia de la reorganización societaria antes descrita, en los futuros procesos de selección en los que participe”.

⁷⁸ Se refiere al monto del contrato ejecutado incluido adicionales y reducciones, de ser el caso.

⁷⁹ El tipo de cambio venta debe corresponder al publicado por la SBS correspondiente a la fecha de suscripción del contrato.

⁸⁰ Consignar en la moneda establecida para el valor referencial.

Nº	CLIENTE	OBJETO DEL CONTRATO	Nº CONTRATO	FECHA DEL CONTRATO ⁷⁶	FECHA DE RECEPCIÓN DE LA OBRA	EXPERIENCIA PROVENIENTE ⁷⁷ DE:	MONEDA	IMPORTE ⁷⁸	TIPO DE CAMBIO VENTA ⁷⁹	MONTO FACTURADO ACUMULADO ⁸⁰
6										
7										
8										
9										
10										
TOTAL										

[CONSIGNAR CIUDAD Y FECHA]

.....
Firma, Nombres y Apellidos del postor o
Representante legal o común, según corresponda

ANEXO N° 11

SOLICITUD DE BONIFICACIÓN DEL CINCO POR CIENTO (5%) POR TENER LA CONDICIÓN DE MICRO Y PEQUEÑA EMPRESA

Señores

[CONSIGNAR ÓRGANO ENCARGADO DE LAS CONTRATACIONES O COMITÉ DE SELECCIÓN, SEGÚN CORRESPONDA]

ADJUDICACIÓN SIMPLIFICADA N° [CONSIGNAR NOMENCLATURA DEL PROCEDIMIENTO]

Presente.-

Mediante el presente el suscrito, postor y/o Representante legal de [CONSIGNAR EN CASO DE SER PERSONA JURÍDICA], solicito la asignación de la bonificación del cinco por ciento (5%) sobre el puntaje total obtenido, debido a que mi representada cuenta con la condición de micro y pequeña empresa.

[CONSIGNAR CIUDAD Y FECHA]

.....
**Firma, Nombres y Apellidos del postor o
Representante legal o común, según corresponda**

Importante

- *Para asignar la bonificación, el órgano encargado de las contrataciones o comité de selección, según corresponda, verifica la página web del Ministerio de Trabajo y Promoción del Empleo en la sección consulta de empresas acreditadas en el REMYPE en el link <http://www2.trabajo.gob.pe/servicios-en-linea-2-2/>.*
- *Para que un consorcio pueda acceder a la bonificación, cada uno de sus integrantes debe cumplir con la condición de micro y pequeña empresa.*

ANEXO N° 12

**AUTORIZACIÓN DE NOTIFICACIÓN DE LA DECISIÓN DE LA ENTIDAD SOBRE LA
SOLICITUD DE AMPLIACIÓN DE PLAZO MEDIANTE MEDIOS ELECTRÓNICOS DE
COMUNICACIÓN**

(DOCUMENTO A PRESENTAR EN EL PERFECCIONAMIENTO DEL CONTRATO)

Señores

**[CONSIGNAR ÓRGANO ENCARGADO DE LAS CONTRATACIONES O COMITÉ DE SELECCIÓN,
SEGÚN CORRESPONDA]**

ADJUDICACIÓN SIMPLIFICADA N° [CONSIGNAR NOMENCLATURA DEL PROCEDIMIENTO]

Presente.-

El que se suscribe, [... ..], postor adjudicado y/o Representante Legal de [CONSIGNAR EN CASO DE SER PERSONA JURÍDICA], identificado con [CONSIGNAR TIPO DE DOCUMENTO DE IDENTIDAD] N° [CONSIGNAR NÚMERO DE DOCUMENTO DE IDENTIDAD], autorizo que durante la ejecución del contrato se me notifique al correo electrónico [INDICAR EL CORREO ELECTRÓNICO] lo siguiente:

- ✓ Notificación de la decisión de la Entidad respecto a la solicitud de ampliación de plazo.

[CONSIGNAR CIUDAD Y FECHA]

.....
**Firma, Nombres y Apellidos del postor o
Representante legal o común, según
corresponda**

Importante

La notificación de la decisión de la Entidad respecto a la solicitud de ampliación de plazo se efectúa por medios electrónicos de comunicación, siempre que se cuente con la autorización correspondiente y sea posible obtener un acuse de recibo a través del mecanismo utilizado.