

# **BASES INTEGRADAS DE ADJUDICACIÓN SIMPLIFICADA PARA LA CONTRATACIÓN DE LA EJECUCIÓN DE OBRAS**

*Aprobado mediante Directiva N°001-2019-OSCE/CD*



Organismo  
Supervisor de las  
Contrataciones  
del Estado

**SUB DIRECCIÓN DE NORMATIVIDAD – DIRECCIÓN TÉCNICO NORMATIVA  
ORGANISMO SUPERVISOR DE LAS CONTRATACIONES DEL ESTADO - OSCE**



### SIMBOLOGÍA UTILIZADA:

N°	Símbolo	Descripción
1	[ABC] / [.....]	La información solicitada dentro de los corchetes sombreados debe ser completada por la Entidad durante la elaboración de las bases.
2	[ABC] / [.....]	Es una indicación, o información que deberá ser completada por la Entidad con posterioridad al otorgamiento de la buena pro para el caso específico de la elaboración de la PROFORMA DEL CONTRATO; o por los proveedores, en el caso de los ANEXOS de la oferta.
3	<div>Importante</div> <ul style="list-style-type: none"> <li>• Abc</li> </ul>	Se refiere a consideraciones importantes a tener en cuenta por el órgano encargado de las contrataciones o comité de selección, según corresponda, y por los proveedores.
4	<div>Advertencia</div> <ul style="list-style-type: none"> <li>• Abc</li> </ul>	Se refiere a advertencias a tener en cuenta por el órgano encargado de las contrataciones o comité de selección, según corresponda, y por los proveedores.
5	<div>Importante para la Entidad</div> <ul style="list-style-type: none"> <li>• Xyz</li> </ul>	Se refiere a consideraciones importantes a tener en cuenta por el órgano encargado de las contrataciones o comité de selección, según corresponda, y deben ser eliminadas una vez culminada la elaboración de las bases.

### CARACTERÍSTICAS DEL DOCUMENTO:

Las bases estándar deben ser elaboradas en formato WORD, y deben tener las siguientes características:

N°	Características	Parámetros
1	Márgenes	Superior : 2.5 cm      Inferior: 2.5 cm Izquierda: 2.5 cm      Derecha: 2.5 cm
2	Fuente	Arial
3	Estilo de Fuente	Normal: Para el contenido en general Cursiva: Para el encabezado y pie de página Para las Consideraciones importantes (Ítem 3 del cuadro anterior)
4	Color de Fuente	Automático: Para el contenido en general Azul : Para las Consideraciones importantes (Ítem 3 del cuadro anterior)
5	Tamaño de Letra	16 : Para las dos primeras hojas de las Secciones General y Específica 11 : Para el nombre de los Capítulos. 10 : Para el cuerpo del documento en general 9 : Para el encabezado y pie de página Para el contenido de los cuadros, pudiendo variar, según la necesidad 8 : Para las Notas al pie
6	Alineación	Justificada: Para el contenido en general y notas al pie. Centrada : Para la primera página, los títulos de las Secciones y nombres de los Capítulos)
7	Interlineado	Sencillo
8	Espaciado	Anterior : 0 Posterior : 0
9	Subrayado	Para los nombres de las Secciones y para resaltar o hacer hincapié en algún concepto

### INSTRUCCIONES DE USO:

- Una vez registrada la información solicitada dentro de los corchetes sombreados en gris, el texto deberá quedar en letra tamaño 10, con estilo normal, sin formato de negrita y sin sombrear.
- La nota **IMPORTANTE** no puede ser modificada ni eliminada en la Sección General. En el caso de la Sección Específica debe seguirse la instrucción que se indica en dicha nota.

Elaboradas en enero de 2019  
Modificadas en marzo 2019, junio 2019, diciembre 2019, julio 2020, julio y diciembre de 2021, setiembre y octubre 2022

*R*

*P*

*E*



**BASES INTEGRADAS DE ADJUDICACIÓN SIMPLIFICADA  
PARA LA CONTRATACIÓN DE LA EJECUCIÓN DE OBRAS<sup>1</sup>**

**ADJUDICACIÓN SIMPLIFICADA N° 015-2024-MDS/CS**

PRIMERA CONVOCATORIA

**CONTRATACIÓN DE LA EJECUCIÓN DE LA OBRA:  
“CREACION DE LOS SERVICIOS DE TRANSITABILIDAD  
VEHICULAR Y PEATONAL EN AA.HH. SAN JOSE,  
DISTRITO DE SANTA, PROVINCIA DE SANTA-  
DEPARTAMENTO DE ANCASH” CUI 2552622**

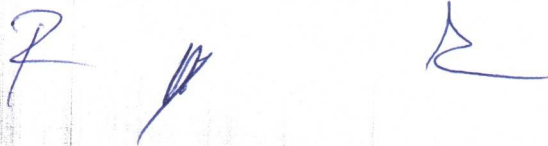

<sup>1</sup> Estas bases se utilizarán para la contratación de la ejecución de obras. Para tal efecto, se deberá tener en cuenta la siguiente definición:

**Obra:** Construcción, reconstrucción, rehabilitación, remodelación, mejoramiento, demolición, renovación, ampliación y habilitación de bienes inmuebles, tales como edificaciones, estructuras, excavaciones, perforaciones, carreteras, puentes, entre otros, que requieren dirección técnica, expediente técnico, mano de obra, materiales y/o equipos.



## DEBER DE COLABORACIÓN

La Entidad y todo proveedor que se someta a las presentes Bases, sea como participante, postor y/o contratista, deben conducir su actuación conforme a los principios previstos en la Ley de Contrataciones del Estado.

En este contexto, se encuentran obligados a prestar su colaboración al OSCE y a la Secretaría Técnica de la Comisión de Defensa de la Libre Competencia del INDECOPI, en todo momento según corresponda a sus competencias, a fin de comunicar presuntos casos de fraude, colusión y corrupción por parte de los funcionarios y servidores de la Entidad, así como los proveedores y demás actores que participan en el proceso de contratación.

De igual forma, deben poner en conocimiento del OSCE y a la Secretaría Técnica de la Comisión de Defensa de la Libre Competencia del INDECOPI los indicios de conductas anticompetitivas que se presenten durante el proceso de contratación, en los términos del Decreto Legislativo N° 1034, "Ley de Represión de Conductas Anticompetitivas", o norma que la sustituya, así como las demás normas de la materia.

La Entidad y todo proveedor que se someta a las presentes Bases, sea como participante, postor y/o contratista del proceso de contratación deben permitir al OSCE o a la Secretaría Técnica de la Comisión de Defensa de la Libre Competencia del INDECOPI el acceso a la información referida a las contrataciones del Estado que sea requerida, prestar testimonio o absolución de posiciones que se requieran, entre otras formas de colaboración.



## **SECCIÓN GENERAL**

### **DISPOSICIONES COMUNES DEL PROCEDIMIENTO DE SELECCIÓN**

(ESTA SECCIÓN NO DEBE SER MODIFICADA EN NINGÚN EXTREMO, BAJO SANCIÓN DE NULIDAD)

*F*

*L*

*g*



## CAPÍTULO I ETAPAS DEL PROCEDIMIENTO DE SELECCIÓN

### 1.1. REFERENCIAS

Cuando en el presente documento se mencione la palabra Ley, se entiende que se está haciendo referencia a la Ley N° 30225, Ley de Contrataciones del Estado, y cuando se mencione la palabra Reglamento, se entiende que se está haciendo referencia al Reglamento de la Ley de Contrataciones del Estado aprobado por Decreto Supremo N° 344-2018-EF.

Las referidas normas incluyen sus respectivas modificaciones, de ser el caso.

### 1.2. CONVOCATORIA

Se realiza a través de su publicación en el SEACE de conformidad con lo señalado en el artículo 54 del Reglamento, en la fecha señalada en el calendario del procedimiento de selección, debiendo adjuntar las bases.

### 1.3. REGISTRO DE PARTICIPANTES

El registro de participantes se realiza conforme al artículo 55 del Reglamento. En el caso de un consorcio, basta que se registre uno (1) de sus integrantes.

#### Importante

- *Para registrarse como participante en un procedimiento de selección convocado por las Entidades del Estado Peruano, es necesario que los proveedores cuenten con inscripción vigente y estar habilitados ante el Registro Nacional de Proveedores (RNP) que administra el Organismo Supervisor de las Contrataciones del Estado (OSCE). Para obtener mayor información, se puede ingresar a la siguiente dirección electrónica: [www.rnp.gob.pe](http://www.rnp.gob.pe).*
- *Los proveedores que deseen registrar su participación deben ingresar al SEACE utilizando su Certificado SEACE (usuario y contraseña). Asimismo, deben observar las instrucciones señaladas en el documento de orientación "Guía para el registro de participantes electrónico" publicado en <https://www2.seace.gob.pe/>.*
- *En caso los proveedores no cuenten con inscripción vigente en el RNP y/o se encuentren inhabilitados o suspendidos para ser participantes, postores y/o contratistas, el SEACE restringirá su registro, quedando a potestad de estos intentar nuevamente registrar su participación en el procedimiento de selección en cualquier otro momento, dentro del plazo establecido para dicha etapa, siempre que haya obtenido la vigencia de su inscripción o quedado sin efecto la sanción que le impuso el Tribunal de Contrataciones del Estado.*

### 1.4. FORMULACIÓN DE CONSULTAS Y OBSERVACIONES A LAS BASES

La formulación de consultas y observaciones a las bases se efectúa de conformidad con lo establecido en los numerales 72.1 y 72.2 del artículo 72 del Reglamento, así como el literal a) del artículo 89 del Reglamento.

#### Importante

*No pueden formularse consultas ni observaciones respecto del contenido de una ficha de homologación aprobada. Las consultas y observaciones que se formulen sobre el particular, se tienen como no presentadas.*

*F* *R* *E*



### 1.5. ABSOLUCIÓN DE CONSULTAS, OBSERVACIONES E INTEGRACIÓN DE BASES

La absolución de consultas, observaciones e integración de las bases se realizan conforme a las disposiciones previstas en el numeral 72.4 y el literal a) del artículo 89 del Reglamento.

#### Importante

- *No se absolverán consultas y observaciones a las bases que se presenten en forma física.*
- *Cuando exista divergencia entre lo indicado en el pliego de absolución de consultas y observaciones y la integración de bases, prevalece lo absuelto en el referido pliego; sin perjuicio, del deslinde de responsabilidades correspondiente.*

### 1.6. FORMA DE PRESENTACIÓN DE OFERTAS

Las ofertas se presentan conforme lo establecido en el artículo 59 y en el artículo 90 del Reglamento.

Las declaraciones juradas, formatos o formularios previstos en las bases que conforman la oferta deben estar debidamente firmados por el postor (firma manuscrita o digital, según la Ley N° 27269, Ley de Firmas y Certificados Digitales<sup>2</sup>). Los demás documentos deben ser visados por el postor. En el caso de persona jurídica, por su representante legal, apoderado o mandatario designado para dicho fin y, en el caso de persona natural, por este o su apoderado. No se acepta el pegado de la imagen de una firma o visto. Las ofertas se presentan foliadas.

#### Importante

- *Los formularios electrónicos que se encuentran en el SEACE y que los proveedores deben llenar para presentar sus ofertas, tienen carácter de declaración jurada.*
- *En caso la información contenida en los documentos escaneados que conforman la oferta no coincida con lo declarado a través del SEACE, prevalece la información declarada en los documentos escaneados.*
- *No se tomarán en cuenta las ofertas que se presenten en físico a la Entidad.*

### 1.7. PRESENTACIÓN Y APERTURA DE OFERTAS

El participante presentará su oferta de manera electrónica a través del SEACE, desde las 00:01 horas hasta las 23:59 horas del día establecido para el efecto en el cronograma del procedimiento; adjuntando el archivo digitalizado que contenga los documentos que conforman la oferta de acuerdo a lo requerido en las bases.

El participante debe verificar antes de su envío, bajo su responsabilidad, que el archivo pueda ser descargado y su contenido sea legible.

#### Importante

*Los integrantes de un consorcio no pueden presentar ofertas individuales ni conformar más de un consorcio en un procedimiento de selección, o en un determinado ítem cuando se trate de procedimientos de selección según relación de ítems.*

En la apertura electrónica de la oferta, el órgano encargado de las contrataciones o comité de selección, según corresponda, verifica la presentación de lo exigido en la sección específica de

<sup>2</sup> Para mayor información sobre la normativa de firmas y certificados digitales ingresar a: <https://www.indecopi.gob.pe/web/firmas-digitales/firmar-y-certificados-digitales>



las bases de conformidad con el numeral 73.2 del artículo 73 del Reglamento. De no cumplir con lo requerido, la oferta se considera no admitida.

Asimismo, el órgano encargado de las contrataciones o comité de selección, según corresponda, declara no admitidas las ofertas que se encuentran por debajo del noventa por ciento (90%) del valor referencial o que excedan en más del diez por ciento (10%) del valor referencial.

### 1.8. EVALUACIÓN DE LAS OFERTAS

La evaluación consiste en la aplicación de los factores de evaluación previstos en el Capítulo IV de la sección específica de las bases a las ofertas admitidas, con el objeto de determinar la oferta con el mejor puntaje y el orden de prelación de las ofertas.

Para determinar la oferta con el mejor puntaje, se toma en cuenta lo indicado en el numeral 74.2 del artículo 74 del Reglamento.

En el supuesto de que dos (2) o más ofertas empaten, la determinación del orden de prelación de las ofertas empatadas se efectúa siguiendo estrictamente el orden establecido en el numeral 91.1 del artículo 91 del Reglamento.

El desempate mediante sorteo se realiza de manera electrónica a través del SEACE.

#### Importante

*En el caso de contratación de obras que se ejecuten fuera de la provincia de Lima y Callao, cuyo valor referencial no supere los novecientos mil Soles (S/ 900,000.00), a solicitud del postor se asigna una bonificación equivalente al diez por ciento (10%) sobre el puntaje total obtenido por los postores con domicilio en la provincia donde se ejecuta la obra, o en las provincias colindantes, sean o no pertenecientes al mismo departamento o región. El domicilio es el consignado en la constancia de inscripción ante el RNP<sup>3</sup>. Lo mismo aplica en el caso de procedimientos de selección por relación de ítems, cuando algún ítem no supera el monto señalado anteriormente.*

### 1.9. CALIFICACIÓN DE OFERTAS

Luego de culminada la evaluación, el órgano encargado de las contrataciones o comité de selección, según corresponda califica a los postores que obtuvieron el primer, segundo, tercer y cuarto lugar, según el orden de prelación, verificando que cumplan con los requisitos de calificación detallados en el numeral 3.2 del Capítulo III de la sección específica de las bases. La oferta del postor que no cumpla con los requisitos de calificación es descalificada.

Si alguno de los cuatro (4) postores no cumple con los requisitos de calificación, se aplica lo establecido en los numerales 75.2 y 75.3 del artículo 75 del Reglamento.

### 1.10. SUBSANACIÓN DE LAS OFERTAS

La subsanación de las ofertas se sujeta a lo establecido en el artículo 60 del Reglamento. La corrección aritmética a la que hace referencia el numeral 60.4 de dicho artículo procede para la ejecución de obras a suma alzada.

El plazo que se otorgue para la subsanación no puede ser inferior a un (1) día hábil.

La solicitud de subsanación se realiza de manera electrónica a través del SEACE y será remitida al correo electrónico consignado por el postor al momento de realizar su inscripción en el RNP, siendo su responsabilidad el permanente seguimiento de las notificaciones a dicho

<sup>3</sup> La constancia de inscripción electrónica se visualizará en el portal web del Registro Nacional de Proveedores: [www.rnp.gob.pe](http://www.rnp.gob.pe)



correo. La notificación de la solicitud se entiende efectuada el día de su envío al correo electrónico.

La presentación de las subsanaciones se realiza a través del SEACE. No se tomará en cuenta la subsanación que se presente en físico a la Entidad.

#### 1.11. RECHAZO DE LAS OFERTAS

Previo al otorgamiento de la buena pro, el comité de selección revisa las ofertas económicas que cumplen los requisitos de calificación, de conformidad con lo establecido para el rechazo de ofertas, previsto en el artículo 68 del Reglamento, de ser el caso.

De rechazarse alguna de las ofertas calificadas, el órgano encargado de las contrataciones o comité de selección, según corresponda, revisa el cumplimiento de los requisitos de calificación de los postores que siguen en el orden de prelación, en caso las hubiere.

#### 1.12. OTORGAMIENTO DE LA BUENA PRO

Definida la oferta ganadora, el órgano encargado de las contrataciones o comité de selección, según corresponda, otorga la buena pro, mediante su publicación en el SEACE, incluyendo el cuadro comparativo y las actas debidamente motivadas de los resultados de la admisión, no admisión, evaluación, calificación, descalificación, rechazo y el otorgamiento de la buena pro.

#### 1.13. CONSENTIMIENTO DE LA BUENA PRO

Cuando se hayan presentado dos (2) o más ofertas, el consentimiento de la buena pro se produce a los cinco (5) días hábiles siguientes de la notificación de su otorgamiento, sin que los postores hayan ejercido el derecho de interponer el recurso de apelación.

En caso que se haya presentado una sola oferta, el consentimiento de la buena pro se produce el mismo día de la notificación de su otorgamiento.

El consentimiento del otorgamiento de la buena pro se publica en el SEACE al día hábil siguiente de producido.

##### Importante

*Una vez consentido el otorgamiento de la buena pro, el órgano encargado de las contrataciones o el órgano de la Entidad al que se haya asignado tal función realiza la verificación de la oferta presentada por el postor ganador de la buena pro conforme lo establecido en el numeral 64.6 del artículo 64 del Reglamento.*

*R*

*R*

*R*



## CAPÍTULO II SOLUCIÓN DE CONTROVERSIAS DURANTE EL PROCEDIMIENTO DE SELECCIÓN

### 2.1. RECURSO DE APELACIÓN

A través del recurso de apelación se pueden impugnar los actos dictados durante el desarrollo del procedimiento de selección hasta antes del perfeccionamiento del contrato.

El recurso de apelación se presenta ante la Entidad convocante, y es conocido y resuelto por su Titular, cuando el valor referencial sea igual o menor a cincuenta (50) UIT. Cuando el valor referencial sea mayor a dicho monto, el recurso de apelación se presenta ante y es resuelto por el Tribunal de Contrataciones del Estado.

En los procedimientos de selección según relación de ítems, el valor referencial total del procedimiento determina ante quién se presenta el recurso de apelación.

Los actos que declaren la nulidad de oficio, la cancelación del procedimiento de selección y otros actos emitidos por el Titular de la Entidad que afecten la continuidad de este, se impugnan ante el Tribunal de Contrataciones del Estado.

#### Importante

- *Una vez otorgada la buena pro, el órgano encargado de las contrataciones o comité de selección, según corresponda, está en la obligación de permitir el acceso de los participantes y postores al expediente de contratación, salvo la información calificada como secreta, confidencial o reservada por la normativa de la materia, a más tardar dentro del día siguiente de haberse solicitado por escrito.*  
  
*Luego de otorgada la buena pro no se da a conocer las ofertas cuyos requisitos de calificación no fueron analizados y revisados por el órgano encargado de las contrataciones o comité de selección, según corresponda.*
- *A efectos de recoger la información de su interés, los postores pueden valerse de distintos medios, tales como: (i) la lectura y/o toma de apuntes, (ii) la captura y almacenamiento de imágenes, e incluso (iii) pueden solicitar copia de la documentación obrante en el expediente, siendo que, en este último caso, la Entidad deberá entregar dicha documentación en el menor tiempo posible, previo pago por tal concepto.*
- *El recurso de apelación se presenta ante la Mesa de Partes del Tribunal o ante las oficinas desconcentradas del OSCE o en la Unidad de Trámite Documentario de la Entidad, según corresponda.*

### 2.2. PLAZOS DE INTERPOSICIÓN DEL RECURSO DE APELACIÓN

La apelación contra el otorgamiento de la buena pro o contra los actos dictados con anterioridad a ella se interpone dentro de los cinco (5) días hábiles siguientes de haberse notificado el otorgamiento de la buena pro.

La apelación contra los actos dictados con posterioridad al otorgamiento de la buena pro, contra la declaración de nulidad, cancelación y declaratoria de desierto del procedimiento, se interpone dentro de los cinco (5) días hábiles siguientes de haberse tomado conocimiento del acto que se desea impugnar.

*R*

*K*

*R*



### CAPÍTULO III DEL CONTRATO

#### 3.1. PERFECCIONAMIENTO DEL CONTRATO

Los plazos y el procedimiento para perfeccionar el contrato se realizan conforme a lo indicado en el artículo 141 del Reglamento.

Para perfeccionar el contrato, el postor ganador de la buena pro debe presentar los documentos señalados en los artículos 139 y 175 del Reglamento, así como los previstos en la sección específica de las bases.

#### 3.2. GARANTÍAS

Las garantías que deben otorgar los postores y/o contratistas, según corresponda, son las de fiel cumplimiento del contrato y por los adelantos.

##### 3.2.1. GARANTÍA DE FIEL CUMPLIMIENTO

Como requisito indispensable para perfeccionar el contrato, el postor ganador debe entregar a la Entidad la garantía de fiel cumplimiento del mismo por una suma equivalente al diez por ciento (10%) del monto del contrato original. Esta se mantiene vigente hasta el consentimiento de la liquidación final.

##### Importante

*En los contratos de ejecución de obras que celebren las Entidades con las micro y pequeñas empresas, estas últimas pueden otorgar como garantía de fiel cumplimiento el diez por ciento (10%) del monto del contrato original, porcentaje que es retenido por la Entidad durante la primera mitad del número total de pagos a realizarse, de forma prorrateada en cada pago, con cargo a ser devuelto a la finalización del mismo, conforme lo establece el artículo 149 del Reglamento, siempre que:*

- a) *El procedimiento de selección original del cual derive el contrato a suscribirse sea una Adjudicación Simplificada.*
- b) *El plazo de ejecución de la obra sea igual o mayor a sesenta (60) días calendario; y,*
- c) *El pago a favor del contratista considere, al menos, dos (2) valorizaciones periódicas, en función del avance de obra.*

##### 3.2.2. GARANTÍA DE FIEL CUMPLIMIENTO POR PRESTACIONES ACCESORIAS

En las contrataciones que conllevan la ejecución de prestaciones accesorias, tales como mantenimiento, reparación o actividades afines, se otorga una garantía adicional por una suma equivalente al diez por ciento (10%) del monto del contrato de la prestación accesoria, la misma que debe ser renovada periódicamente hasta el cumplimiento total de las obligaciones garantizadas.

##### 3.2.3. GARANTÍA POR ADELANTO

En caso se haya previsto en la sección específica de las bases la entrega de adelantos, el contratista debe presentar una garantía emitida por idéntico monto conforme a lo estipulado en el artículo 153 del Reglamento.

F

K

R



### 3.3. REQUISITOS DE LAS GARANTÍAS

Las garantías que se presenten deben ser incondicionales, solidarias, irrevocables y de realización automática en el país, al solo requerimiento de la Entidad. Asimismo, deben ser emitidas por empresas que se encuentren bajo la supervisión directa de la Superintendencia de Banca, Seguros y Administradoras Privadas de Fondos de Pensiones, y que cuenten con clasificación de riesgo B o superior. Asimismo, deben estar autorizadas para emitir garantías; o estar consideradas en la última lista de bancos extranjeros de primera categoría que periódicamente publica el Banco Central de Reserva del Perú.

#### Importante

*Corresponde a la Entidad verificar que las garantías presentadas por el postor ganador de la buena pro y/o contratista cumplan con los requisitos y condiciones necesarios para su aceptación y eventual ejecución; sin perjuicio de la determinación de las responsabilidades funcionales que correspondan.*

#### Advertencia

*Los funcionarios de las Entidades no deben aceptar garantías emitidas bajo condiciones distintas a las establecidas en el presente numeral, debiendo tener en cuenta lo siguiente:*

- 1. La clasificadora de riesgo que asigna la clasificación a la empresa que emite la garantía debe encontrarse listada en el portal web de la SBS (<http://www.sbs.gob.pe/sistema-financiero/clasificadoras-de-riesgo>).*
- 2. Se debe identificar en la página web de la clasificadora de riesgo respectiva, cuál es la clasificación vigente de la empresa que emite la garantía, considerando la vigencia a la fecha de emisión de la garantía.*
- 3. Para fines de lo establecido en el artículo 148 del Reglamento, la clasificación de riesgo B, incluye las clasificaciones B+ y B.*
- 4. Si la empresa que otorga la garantía cuenta con más de una clasificación de riesgo emitida por distintas empresas listadas en el portal web de la SBS, bastará que en una de ellas cumpla con la clasificación mínima establecida en el Reglamento.*

*En caso exista alguna duda sobre la clasificación de riesgo asignada a la empresa emisora de la garantía, se deberá consultar a la clasificadora de riesgos respectiva.*

*De otro lado, además de cumplir con el requisito referido a la clasificación de riesgo, a efectos de verificar si la empresa emisora se encuentra autorizada por la SBS para emitir garantías, debe revisarse el portal web de dicha Entidad (<http://www.sbs.gob.pe/sistema-financiero/relacion-de-empresas-que-se-encuentran-autorizadas-a-emitar-cartas-fianza>).*

*Los funcionarios competentes deben verificar la autenticidad de la garantía a través de los mecanismos establecidos (consulta web, teléfono u otros) por la empresa emisora.*

### 3.4. EJECUCIÓN DE GARANTÍAS

La Entidad puede solicitar la ejecución de las garantías conforme a los supuestos contemplados en el artículo 155 del Reglamento.

### 3.5. ADELANTOS

La Entidad puede establecer la entrega de adelantos directos y adelantos para materiales e insumos, y en el caso de contratos bajo la modalidad llave en mano, para equipamiento y mobiliario, de conformidad con el artículo 180 del Reglamento, siempre que ello haya sido previsto en la sección específica de las bases.

R

R



### 3.6. VALORIZACIONES

Las valorizaciones son la cuantificación económica de un avance físico en la ejecución de la obra, realizada en un período determinado, tienen el carácter de pagos a cuenta y son elaboradas el último día de cada período previsto en la sección específica de las bases, por el inspector o supervisor, según corresponda y el contratista.

En caso se haya suscrito contrato con un consorcio, el pago de las valorizaciones se realizará a quien se indique en el contrato de consorcio.

#### **Advertencia**

*En caso de retraso en los pagos a cuenta o pago final por parte de la Entidad, salvo que se deba a caso fortuito o fuerza mayor, esta reconoce al contratista los intereses legales correspondientes, de conformidad con el artículo 39 de la Ley y los artículos 1244, 1245 y 1246 del Código Civil, debiendo repetir contra los responsables de la demora injustificada.*

### 3.7. REAJUSTES

Los reajustes se calculan conforme lo indicado en el numeral 38.3 del artículo 38 y el artículo 195 del Reglamento.

#### **Importante**

*Tanto la elaboración como la aplicación de las fórmulas polinómicas se sujetan a lo dispuesto en el Decreto Supremo N° 011-79-VC y sus modificatorias, ampliatorias y complementarias.*

### 3.8. PENALIDADES

#### 3.8.1. PENALIDAD POR MORA EN LA EJECUCIÓN DE LA PRESTACIÓN

En caso de retraso injustificado del contratista en la ejecución de las prestaciones objeto del contrato, la Entidad le aplica automáticamente una penalidad por mora por cada día de atraso, de conformidad con el artículo 162 del Reglamento.

#### 3.8.2. OTRAS PENALIDADES

La Entidad puede establecer penalidades distintas a la mencionada en el numeral precedente, según lo previsto en el artículo 163 del Reglamento y lo indicado en la sección específica de las bases.

Estos dos tipos de penalidades se calculan en forma independiente y pueden alcanzar cada una un monto máximo equivalente al diez por ciento (10%) del monto del contrato vigente, o de ser el caso, del ítem que debió ejecutarse.

### 3.9. INCUMPLIMIENTO DEL CONTRATO

Las causales para la resolución del contrato, serán aplicadas de conformidad con el artículo 36 de la Ley y 164 del Reglamento.

### 3.10. DISPOSICIONES FINALES

Todos los demás aspectos del presente procedimiento no contemplados en las bases se regirán supletoriamente por la Ley y su Reglamento, así como por las disposiciones legales vigentes.

## **SECCIÓN ESPECÍFICA**

### **CONDICIONES ESPECIALES DEL PROCEDIMIENTO DE SELECCIÓN**

(EN ESTA SECCIÓN LA ENTIDAD DEBERÁ COMPLETAR LA INFORMACIÓN EXIGIDA, DE ACUERDO A LAS INSTRUCCIONES INDICADAS)

R

R

R



**CAPÍTULO I  
GENERALIDADES**

**1.1. ENTIDAD CONVOCANTE**

Nombre : MUNICIPALIDAD DISTRITAL DE SANTA  
RUC N° : 20179525101  
Domicilio legal : JR. MARAÑON N° 277 SANTA – SANTA - ANCASH  
Teléfono: : 043-294050  
Correo electrónico: : contrataciones@munidistsanta.gob.pe

**1.2. OBJETO DE LA CONVOCATORIA**

El presente procedimiento de selección tiene por objeto la contratación de la ejecución de la obra: **“CONTRATACIÓN DE LA EJECUCIÓN DE LA OBRA: “CREACION DE LOS SERVICIOS DE TRANSITABILIDAD VEHICULAR Y PEATONAL EN AA.HH. SAN JOSE, DISTRITO DE SANTA, PROVINCIA DE SANTA-DEPARTAMENTO DE ANCASH” CUI 2552622**

**1.3. VALOR REFERENCIAL<sup>4</sup>**

El valor referencial asciende a S/ 1 562,759.30 (UN MILLON QUINIENTOS SESENTA Y DOS MIL SETECIENTOS CINCUENTA Y NUEVE CON 30/100 SOLES), incluidos los impuestos de Ley y cualquier otro concepto que incida en el costo total de la ejecución de la obra. El valor referencial ha sido calculado al mes de julio del 2024.

Valor Referencial (VR)	Límites <sup>5</sup>	
	Inferior	Superior
S/ 1 562,759.30 (Un Millón Quinientos Sesenta y Dos Mil Setecientos Cincuenta y Nueve con 30/100 soles)	S/ 1 406,483.37 (Un Millón Cuatrocientos Seis Mil Cuatrocientos Ochenta y Tres con 37/100 soles),	S/ 1 719,035.23(Un Millón Setecientos Diecinueve Mil Treinta y Cinco con 23/100 soles),

**Importante**

- El precio de las ofertas no puede exceder los límites del valor referencial de conformidad con el numeral 28.2 del artículo 28 de la Ley.

**1.4. EXPEDIENTE DE CONTRATACIÓN**

Documento y fecha de aprobación del expediente de  
contratación : FORMATO N° 02 – OSCE  
Documento y fecha de aprobación del expediente  
técnico : RESOLUCION DE ALCALDIA  
N°208-2024-MDS-GM

<sup>4</sup> El monto del valor referencial indicado en esta sección de las bases no debe diferir del monto del valor referencial consignado en la ficha del procedimiento en el SEACE. No obstante, de existir contradicción entre estos montos, primará el monto del valor referencial indicado en las bases aprobadas.

<sup>5</sup> De acuerdo a lo señalado en el artículo 48 del Reglamento, estos límites se calculan considerando dos (2) decimales. Para ello, si el límite inferior tiene más de dos (2) decimales, se aumenta en un dígito el valor del segundo decimal; en el caso del límite superior, se considera el valor del segundo decimal sin efectuar el redondeo.



Documento y fecha de actualización del expediente técnico, de corresponder :

Tipo y número del procedimiento de selección que se convocó para la elaboración del expediente técnico, de corresponder :

**1.5. FUENTE DE FINANCIAMIENTO**

18 CANON Y SOBRECANON, REGALIAS, RENTA DE ADUANAS Y PARTICIPACIONES

**Importante**

*La fuente de financiamiento debe corresponder a aquella prevista en la Ley de Equilibrio Financiero del Presupuesto del Sector Público del año fiscal en el cual se convoca el procedimiento de selección.*

**1.6. SISTEMA DE CONTRATACIÓN**

El presente procedimiento se rige por el sistema de PRECIOS UNITARIOS, de acuerdo con lo establecido en el expediente de contratación respectivo.

**1.7. MODALIDAD DE EJECUCIÓN**

NO APLICA

**1.8. ALCANCES DEL REQUERIMIENTO**

El alcance de la ejecución de la obra está definido en el Capítulo III de la presente sección de las bases.

**1.9. PLAZO DE EJECUCIÓN DE LA OBRA**

El plazo de ejecución de la obra materia de la presente convocatoria, es de 90 días calendario, en concordancia con lo establecido en el expediente de contratación y en el expediente técnico de obra.

**1.10. COSTO DE REPRODUCCIÓN Y ENTREGA DE BASES Y DEL EXPEDIENTE TÉCNICO DE LA OBRA**

Los participantes registrados tienen el derecho a recabar las bases y el expediente técnico de la obra en versión impresa o digital, según su elección, para cuyo efecto deben:

Pagar en : CAJA DE LA ENTIDAD

Recoger en : OFICINA DE CONTRATACIONES

Costo de bases : Impresa: S/ 5.00 (Cinco con 00/100 Soles)

Costo del expediente técnico : Impreso: S/ 50.00 (Cincuenta y 00/100 soles)  
Digital: S/ 10.00 (Diez y 00/100 Soles )

Las bases y el expediente técnico se entregan inmediatamente después de realizado el pago correspondiente. Excepcionalmente, el expediente técnico en versión impresa puede ser entregado dentro del plazo máximo de un (1) día hábil de efectuado el pago.

**Importante**

R

R

R



- La Entidad debe entregar una constancia o formulario de cargos en donde consta que el participante recibió el expediente técnico completo. Dicha constancia o formulario debe incluir un índice del contenido del expediente técnico y número de folios correspondientes.
- El costo de entrega del ejemplar de las bases y del expediente técnico, no puede exceder el costo de su reproducción.

#### 1.11. ACCESO VIRTUAL AL EXPEDIENTE TÉCNICO DE LA OBRA

El expediente técnico de la obra en versión digital se encuentra publicado en el SEACE, obligatoriamente, desde la fecha de la convocatoria del presente procedimiento de selección.

#### 1.12. BASE LEGAL

- Ley N° 31953 Ley del Presupuesto del Sector Público para el Año Fiscal 2024
- Ley N° 31954 Ley del Equilibrio Financiero del Presupuesto del Sector Público del año fiscal 2024
- TUO de la Ley de Contrataciones del Estado aprobado, por mediante Decreto Supremo N° 082-2019-EF
- Decreto Supremo N° 011-79-VC.
- Decreto Supremo N° 344-2018-EF que Aprueba el Reglamento de la Ley N° 30225
- Ley de Contrataciones.
- TUO de la Ley N° 27444 Ley del Procedimiento Administrativo General.
- Ley N° 27785 Ley Orgánica del Sistema Nacional de Control y de la Contraloría General de la República.
- Código Civil.
- Directiva y Opiniones del OSCE.

Las referidas normas incluyen sus respectivas modificaciones, de ser el caso.



## CAPÍTULO II DEL PROCEDIMIENTO DE SELECCIÓN

### 2.1. CALENDARIO DEL PROCEDIMIENTO DE SELECCIÓN

Según el cronograma de la ficha de selección de la convocatoria publicada en el SEACE.

#### Importante

*De conformidad con la vigesimosegunda Disposición Complementaria Final del Reglamento, en caso la Entidad (Ministerios y sus organismos públicos, programas o proyectos adscritos) haya difundido el requerimiento a través del SEACE siguiendo el procedimiento establecido en dicha disposición, no procede formular consultas u observaciones al requerimiento.*

### 2.2. CONTENIDO DE LAS OFERTAS

La oferta contendrá, además de un índice de documentos<sup>6</sup>, la siguiente documentación:

#### 2.2.1. Documentación de presentación obligatoria

##### 2.2.1.1. Documentos para la admisión de la oferta

- a) Declaración jurada de datos del postor. (Anexo N° 1)
- b) Documento que acredite la representación de quien suscribe la oferta.

En caso de persona jurídica, copia del certificado de vigencia de poder del representante legal, apoderado o mandatario designado para tal efecto.

En caso de persona natural, copia del documento nacional de identidad o documento análogo, o del certificado de vigencia de poder otorgado por persona natural, del apoderado o mandatario, según corresponda.

En el caso de consorcios, este documento debe ser presentado por cada uno de los integrantes del consorcio que suscriba la promesa de consorcio, según corresponda.

#### Advertencia

*De acuerdo con el artículo 4 del Decreto Legislativo N° 1246, las Entidades están prohibidas de exigir a los administrados o usuarios la información que puedan obtener directamente mediante la interoperabilidad a que se refieren los artículos 2 y 3 de dicho Decreto Legislativo. En esa medida, si la Entidad es usuaria de la Plataforma de Interoperabilidad del Estado – PIDE<sup>7</sup> y siempre que el servicio web se encuentre activo en el Catálogo de Servicios de dicha plataforma, no corresponderá exigir el certificado de vigencia de poder y/o documento nacional de identidad.*

- c) Declaración jurada de acuerdo con el literal b) del artículo 52 del Reglamento. (Anexo N° 2)
- d) Declaración jurada de cumplimiento del Expediente Técnico, según el numeral 3.1 del Capítulo III de la presente sección. (Anexo N° 3)

<sup>6</sup> La omisión del índice no determina la no admisión de la oferta.

<sup>7</sup> Para mayor información de las Entidades usuarias y del Catálogo de Servicios de la Plataforma de Interoperabilidad del Estado – PIDE ingresar al siguiente enlace <https://www.gobiernodigital.gob.pe/interoperabilidad/>



- e) Declaración jurada de plazo de ejecución de la obra. **(Anexo N° 4)**
- f) Promesa de consorcio con firmas legalizadas, de ser el caso, en la que se consigne los integrantes, el representante común, el domicilio común y las obligaciones a las que se compromete cada uno de los integrantes del consorcio, así como el porcentaje equivalente a dichas obligaciones. **(Anexo N° 5)**
- g) El precio de la oferta en soles y:
  - ✓ El desagregado de partidas, cuando el procedimiento se haya convocado a suma alzada.
  - ✓ Los precios unitarios, considerando las partidas según lo previsto en el último párrafo del literal b) del artículo 35 del Reglamento.

Asimismo, la oferta incluye el monto de la prestación accesoria, cuando corresponda. **(Anexo N° 6)**

El precio total de la oferta y los subtotales que lo componen deben ser expresados con dos (2) decimales. Los precios unitarios pueden ser expresados con más de dos (2) decimales.

#### Importante

- *El órgano encargado de las contrataciones o comité de selección, según corresponda, no puede incorporar documentos adicionales para la admisión de la oferta a los establecidos en este acápite.*
- *El análisis de precios unitarios y el detalle de los gastos generales fijos y variables de la oferta se presentan para el perfeccionamiento del contrato.*
- *El órgano encargado de las contrataciones o comité de selección, según corresponda, declara no admitidas las ofertas que no se encuentren dentro de los límites del valor referencial previstos en el numeral 28.2 del artículo 28 de la Ley. Asimismo, verifica la presentación de los documentos requeridos. De no cumplir con lo requerido, la oferta se considera no admitida.*

#### 2.2.1.2. Documentos para acreditar los requisitos de calificación

Incorporar en la oferta los documentos que acreditan los “**Requisitos de Calificación**” que se detallan en el numeral 3.2 del Capítulo III de la presente sección de las bases.

#### 2.2.2. Documentación de presentación facultativa:

- a) En el caso de microempresas y pequeñas empresas integradas por personas con discapacidad, o en el caso de consorcios conformados en su totalidad por estas empresas, deben presentar la constancia o certificado con el cual acredite su inscripción en el Registro de Empresas Promocionales para Personas con Discapacidad<sup>8</sup>.
- b) Solicitud de bonificación del cinco por ciento (5%) por tener la condición de micro y pequeña empresa **(Anexo N°11)**.

<sup>8</sup> Dicho documento se tendrá en consideración en caso de empate, conforme a lo previsto en el artículo 91 del Reglamento.



### 2.3. REQUISITOS PARA PERFECCIONAR EL CONTRATO

El postor ganador de la buena pro debe presentar los siguientes documentos para perfeccionar el contrato:

- a) Garantía de fiel cumplimiento del contrato.
- b) Solicitud para la constitución del fideicomiso, en el marco de lo establecido en el literal a) del numeral 184.9 del artículo 184 del Reglamento, de ser el caso<sup>9</sup>.
- c) Contrato de consorcio con firmas legalizadas ante Notario de cada uno de los integrantes, de ser el caso.
- d) Código de cuenta interbancaria (CCI) o, en el caso de proveedores no domiciliados, el número de su cuenta bancaria y la entidad bancaria en el exterior.
- e) Copia de la vigencia del poder del representante legal de la empresa que acredite que cuenta con facultades para perfeccionar el contrato, cuando corresponda.
- f) Copia de DNI del postor en caso de persona natural, o de su representante legal en caso de persona jurídica.

#### Advertencia

*De acuerdo con el artículo 4 del Decreto Legislativo N° 1246, las Entidades están prohibidas de exigir a los administrados o usuarios la información que puedan obtener directamente mediante la interoperabilidad a que se refieren los artículos 2 y 3 de dicho Decreto Legislativo. En esa medida, si la Entidad es usuaria de la Plataforma de Interoperabilidad del Estado – PIDE<sup>10</sup> y siempre que el servicio web se encuentre activo en el Catálogo de Servicios de dicha plataforma, no corresponderá exigir los documentos previstos en los literales e) y f).*

- g) Domicilio para efectos de la notificación durante la ejecución del contrato.
- h) Autorización de notificación de la decisión de la Entidad sobre la solicitud de ampliación de plazo mediante medios electrónicos de comunicación<sup>11</sup>. **(Anexo N°12)**
- i) Constancia de capacidad libre de contratación expedida por el RNP<sup>12</sup>.
- j) Programa de Ejecución de Obra (CPM) el cual presenta la ruta crítica y el calendario de avance de obra valorizado.
- k) Calendario de adquisición de materiales e insumos necesarios para la ejecución de obra, en concordancia con el calendario de avance de obra valorizado. Este calendario se actualiza con cada ampliación de plazo otorgada, en concordancia con el calendario de avance de obra valorizado vigente.
- l) Calendario de utilización de equipo, en caso la naturaleza de la contratación lo requiera.
- m) Memoria en la que se señalen las consideraciones que se han tomado en cuenta para la elaboración de los documentos indicados en los literales k), l) y m).
- n) Análisis de precios unitarios de las partidas y detalle de los gastos generales fijos y variables de la oferta, en caso de obras sujetas a precios unitarios<sup>13</sup>.
- o) Desagregado por partidas que dio origen a la oferta, en caso de obras a suma alzada.
- p) Copia de documentos que sustenten la propiedad, la posesión, el compromiso de compra venta o alquiler u otro documento que acredite la disponibilidad del requisito de calificación equipamiento estratégico. En el caso que el postor ganador sea un consorcio los documentos de acreditación de este requisito pueden estar a nombre del consorcio o de uno de sus integrantes.
- q) Copia de los diplomas que acrediten la formación académica requerida del plantel profesional clave, en caso que el grado o título profesional requerido no se encuentre

<sup>9</sup> Cuando la Entidad no haya incorporado en las bases la obligación de constituir un fideicomiso para la administración de los adelantos destinados a la ejecución de obra, el postor adjudicado puede presentar la solicitud para la constitución del fideicomiso.

<sup>10</sup> Para mayor información de las Entidades usuarias y del Catálogo de Servicios de la Plataforma de Interoperabilidad del Estado – PIDE ingresar al siguiente enlace <https://www.gobiernodigital.gob.pe/interoperabilidad/>

<sup>11</sup> En tanto se implemente la funcionalidad en el SEACE, de conformidad con la Primera Disposición Complementaria Transitoria del Decreto Supremo N° 234-2022-EF.

<sup>12</sup> Este requisito no aplica para procedimientos de contratación directa por la causal de carácter de secreto, secreto militar o por razones de orden interno.

<sup>13</sup> La Entidad puede requerir este documento en caso de obras a suma alzada.



- publicado en el Registro Nacional de Grados Académicos y Títulos Profesionales a cargo de la de la Superintendencia Nacional de Educación Superior Universitaria – SUNEDU<sup>14</sup>.
- r) Copia de (i) contratos y su respectiva conformidad o (ii) constancias o (iii) certificados o (iv) cualquier otra documentación que, de manera fehaciente demuestre la experiencia del personal que conforma el plantel profesional clave.

#### Importante

- La Entidad debe aceptar las diferentes denominaciones utilizadas para acreditar la carrera profesional requerida, aun cuando no coincida literalmente con aquella prevista en los requisitos de calificación (por ejemplo Ingeniería Ambiental, Ingeniería en Gestión Ambiental, Ingeniería y Gestión Ambiental u otras denominaciones).
- Los documentos que acreditan la experiencia del personal deben incluir como mínimo los nombres y apellidos del profesional, el cargo desempeñado, el plazo de la prestación indicando el día, mes y año de inicio y culminación, el nombre de la Entidad u organización que emite el documento, la fecha de emisión y nombres y apellidos de quien suscribe el documento.

En caso estos documentos establezcan el plazo de la experiencia adquirida por el profesional en meses sin especificar los días la Entidad debe considerar el mes completo.

De presentarse experiencia ejecutada paralelamente (traslape), para el cómputo del tiempo de dicha experiencia sólo se considerará una vez el periodo traslapado. No obstante, de presentarse periodos traslapados en el residente de obra, no se considera ninguna de las experiencias acreditadas, salvo la ejecución de obras por paquete.

Se considerará aquella experiencia que no tenga una antigüedad mayor a veinticinco (25) años anteriores a la fecha de la presentación de ofertas.

Asimismo, la Entidad debe valorar de manera integral los documentos presentados para acreditar dicha experiencia. En tal sentido, aun cuando en los documentos presentados la denominación del cargo o puesto no coincida literalmente con aquella prevista en los requisitos de calificación, se deberá validar la experiencia si las actividades que realizó el profesional corresponden con la función propia del cargo o puesto requerido.

- Cuando el postor ganador de la buena pro presenta como plantel profesional clave a profesionales que se encuentren prestando servicios como residente o supervisor en obras contratadas por la Entidad que no cuentan con recepción, procede otorgar plazo adicional para subsanar, conforme lo previsto en el literal a) del artículo 141 del Reglamento.
- En caso que el postor ganador de la buena pro sea un consorcio, las garantías que presente este para el perfeccionamiento del contrato, así como durante la ejecución contractual, de ser el caso, además de cumplir con las condiciones establecidas en el artículo 33 de la Ley y en el artículo 148 del Reglamento, deben consignar expresamente el nombre completo o la denominación o razón social de los integrantes del consorcio, en calidad de garantizados, de lo contrario no podrán ser aceptadas por las Entidades. No se cumple el requisito antes indicado si se consigna únicamente la denominación del consorcio, conforme lo dispuesto en la Directiva "Participación de Proveedores en Consorcio en las Contrataciones del Estado".
- En los contratos de ejecución de obras que celebren las Entidades con las micro y pequeñas empresas, estas últimas pueden otorgar como garantía de fiel cumplimiento el diez por ciento (10%) del monto del contrato, porcentaje que es retenido por la Entidad durante la primera mitad del número total de pagos a realizarse, de forma prorrateada en cada pago, con cargo a ser devuelto a la finalización del mismo, conforme lo establece el numeral 149.4 del artículo 149 del Reglamento y numeral 151.3 del artículo 151 del Reglamento, siempre que:
  - a) El procedimiento de selección original del cual derive el contrato a suscribirse sea una Adjudicación Simplificada.
  - b) El plazo de ejecución de la obra sea igual o mayor a sesenta (60) días calendario; y,
  - c) El pago a favor del contratista considere, al menos, dos (2) valorizaciones periódicas, en función del avance de obra.

Para dicho efecto los postores deben encontrarse registrados en el REMYPE, consignando en la Declaración Jurada de Datos del Postor (Anexo N° 1) o en la solicitud de retención de la

<sup>14</sup> <https://enlinea.sunedu.gob.pe/>



garantía durante el perfeccionamiento del contrato, que tienen la condición de MYPE, lo cual será verificado por la Entidad en el link <http://www2.trabajo.gob.pe/servicios-en-linea-2-2> opción consulta de empresas acreditadas en el REMYPE.

**Importante**

- Corresponde a la Entidad verificar que las garantías presentadas por el postor ganador de la buena pro cumplan con los requisitos y condiciones necesarios para su aceptación y eventual ejecución; sin perjuicio de la determinación de las responsabilidades funcionales que correspondan.
- De conformidad con el Reglamento Consular del Perú aprobado mediante Decreto Supremo N° 076-2005-RE para que los documentos públicos y privados extendidos en el exterior tengan validez en el Perú, deben estar legalizados por los funcionarios consulares peruanos y refrendados por el Ministerio de Relaciones Exteriores del Perú, salvo que se trate de documentos públicos emitidos en países que formen parte del Convenio de la Apostilla, en cuyo caso bastará con que estos cuenten con la Apostilla de la Haya<sup>15</sup>.
- La Entidad no puede exigir documentación o información adicional a la consignada en el presente numeral para el perfeccionamiento del contrato.

**2.4. PERFECCIONAMIENTO DEL CONTRATO**

El contrato se perfecciona con la suscripción del documento que lo contiene. Para dicho efecto el postor ganador de la buena pro, dentro del plazo previsto en el artículo 141 del Reglamento, debe presentar la documentación requerida en JR. MARAÑON N° 277 SANTA – SANTA – ANCASH.

**2.5. ADELANTOS**

La Entidad No entregará adelantos.

**2.6. VALORIZACIONES**

El periodo de valorización será Mensual.

**2.7. PLAZO PARA EL PAGO DEL SALDO DE LA LIQUIDACIÓN DEL CONTRATO DE OBRA**

La Entidad o el contratista, según corresponda, deben efectuar el pago del monto correspondiente al saldo de la liquidación del contrato de obra, en el plazo de 30 días calendarios días calendario, computados desde el día siguiente del consentimiento de la liquidación. Para tal efecto, la parte que solicita el pago debe presentar el comprobante de pago respectivo.

<sup>15</sup> Según lo previsto en la Opinión N° 009-2016/DTN.



**CAPÍTULO III  
REQUERIMIENTO**

**3.1 EXPEDIENTE TÉCNICO E INFORMACIÓN COMPLEMENTARIA DEL EXPEDIENTE  
TÉCNICO**

**MUNICIPALIDAD DISTRITAL DE**

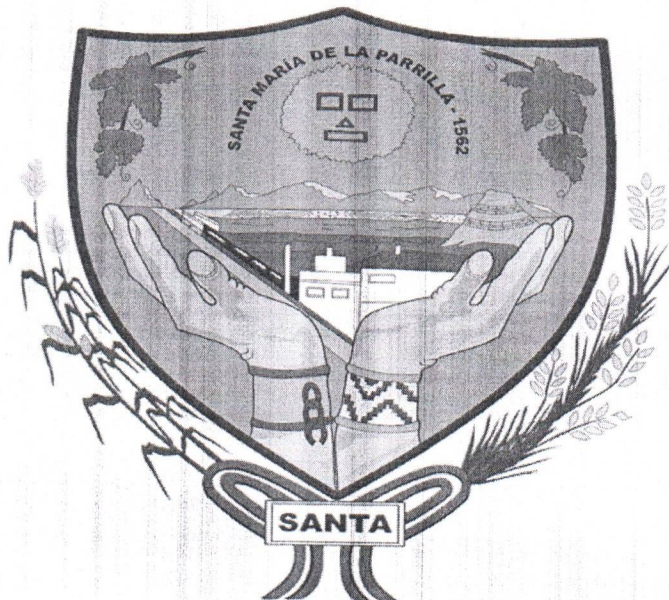

**TERMINOS DE REFERENCIA PARA LA  
CONTRATACIÓN DE LA EJECUCIÓN DE OBRA:**

**OBRA "CREACIÓN DE LOS SERVICIOS DE  
TRANSITABILIDAD VEHICULAR Y PEATONAL EN EL  
AA. HH SAN JOSE, DISTRITO DE SANTA, PROVINCIA  
DE SANTA, DEPARTAMENTO DE ANCASH", CODIGO  
UNICO DE INVERSIÓN N° 2552622.**

**AA.HH. : SAN JOSE  
DISTRITO : SANTA  
PROVINCIA : SANTA  
DEPARTAMENTO : ANCASH**

**SANTA, JULIO DEL 2024**

*R*

*[Firma]*

*R*







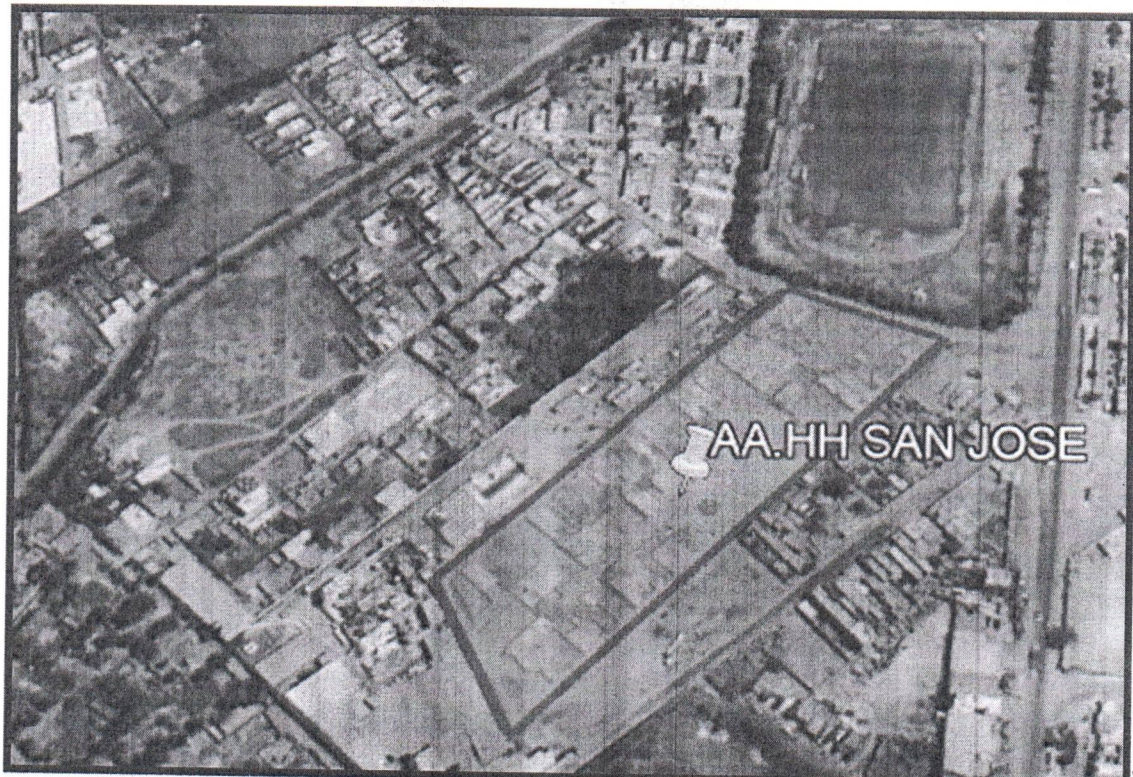

satelital de la localización del proyecto, en la imagen se muestra la zona a intervenir, la cual tiene las coordenadas mencionadas en el cuadro superior. Vista UTM

### 1.3 UBICACIÓN Y VIAS DE ACCESO

#### 1.3.1 VÍAS DE ACCESO

La ubicación de la obra está al norte de la ciudad de Chimbote, para el lado izquierdo de la panamericana norte. Las vías de acceso desde la ciudad de Chimbote-districto de santa, se efectúa a través de una carretera asfáltica (Panamericana). Sin embargo, desde el distrito de Santa al AA.HH. SAN JOSE, se accede a través de una vía sin asfaltar.

DESDE	HASTA	DISTANCIA (Km)	TIEMPO ( Hora)	TIPO DE VÍA	ESTADO
Chimbote	Santa	8.00	20'	Asfalto	89 % Bueno

Transporte de mayor uso: Automóvil

### 1.4 OBJETIVOS

#### 1.6.1. OBJETIVO PRINCIPAL

El objetivo que se pretende lograr con este proyecto es:

- Mejorar las condiciones de tránsito vehicular y peatonal.
- Mejorar el aspecto paisajístico de la zona.
- Elevar el nivel de vida de los habitantes, dotando de la infraestructura básica para el AA. HH SAN JOSE.
- Cumplir con el objetivo de la Municipalidad Distrital de Santa: servir a la comunidad

### 1.5 DESCRIPCIÓN DEL PROYECTO

El proyecto "CREACIÓN DE LOS SERVICIOS DE TRANSITABILIDAD VEHICULAR Y PEATONAL EN EL AA. HH SAN JOSE, DISTRITO DE SANTA, PROVINCIA DE SANTA, DEPARTAMENTO DE ANCASH", CODIGO UNICO DE INVERSIÓN N°2552622. Contempla la ejecución de una pavimentación, las cuales se distribuyen de la siguiente manera:

#### Pavimento Flexible:

- Pavimento asfáltico en caliente de 2"
- Señalización de Tránsito

#### Veredas de Concreto:

- Construcción de veredas de concreto simple.
- Pintura en veredas de concreto.

#### Sardineles.

- Construcción de sardineles de concreto armado peraltado y sumergido.

#### Áreas Verdes.



- Instalación de grass en campos
- Sembrado de plantas ornamentales

#### 1.6 META FÍSICA DEL PROYECTO

Se tiene como meta la ejecución de los trabajos antes descritos con la finalidad de plasmar y culminar lo proyectado:

PARTIDA	DESCRIPCIÓN	UND	TOTAL
01	OBRAS PROVISIONALES, SEGURIDAD Y SALUD		
01.01	OBRAS PROVISIONALES		
01.01.01	OFICINA, ALMACEN Y CASETA DE GUARDIANIA	glb	1.00
01.01.02	CARTEL DE OBRA DE 3.60x7.20m - (Gigantografía)	und	1.00
01.01.03	MOVILIZACION Y DESMOVILIZACION DE MAQUINARIA Y EQUIPOS	glb	1.00
01.01.04	TRANSPORTE DE MATERIALES Y HERRAMIENTAS	glb	1.00
01.02	SEGURIDAD Y SALUD EN OBRA		
01.02.01	ELABORACION, IMPLEMENTACION Y ADMINISTRACION DEL PLAN DE SEGURIDAD Y SALUD EN EL TRABAJO	glb	1.00
01.02.02	EQUIPOS DE PROTECCIÓN INDIVIDUAL	glb	1.00
01.02.03	SEÑALIZACIÓN TEMPORAL DE SEGURIDAD	glb	1.00
01.02.04	CAPACITACION Y SEGURIDAD EN SALUD	glb	1.00
01.02.05	RECURSOS PARA RESPUESTA ANTE EMERGENCIAS EN SEGURIDAD Y SALUD DURANTE EL TRABAJO	glb	1.00
01.03	MITIGACION DE IMPACTO AMBIENTAL		
01.03.01	SUMINISTRO DE CONTENEDORES DE BASURA	und	3.00
01.03.02	RIEGO DE ZONA DE TRABAJO PARA MITIGAR LA CONTAMINACIÓN DE POLVO	mes	3.00
02	PAVIMENTO FLEXIBLE		
02.01	OBRAS PRELIMINARES		
02.01.01	LIMPIEZA MANUAL AL INICIO DE OBRA	m2	4177.01
02.01.02	TRAZO, NIVELACION Y REPLANTEO PERMANENTE EN OBRA	m2	4177.01
02.02	MOVIMIENTO DE TIERRAS		
02.02.01	CORTE HASTA NIVEL DE SUBRASANTE	m3	3403.80
02.02.02	PREPARACION DE SUB-RASANTE C/MOTONIVELADORA	m2	4177.01
02.02.03	MEJORAMIENTO DE SUELO EN TERRENO DE FUNDACION, CON PIEDRA OVER DE 2" A 6"	m3	1670.79
02.02.04	SUB-BASE DE AFIRMADO E=0.20 M	m2	4177.01
02.02.05	BASE DE AFIRMADO DE E= 0.15 M	m2	4177.01
02.02.06	ELIMINACION DE MATERIAL EXCEDENTE	m3	4084.56
02.03	PAVIMENTO		
02.03.01	LIMPIEZA MECANICA DE SUPERFICIE A IMPRIMIR	m2	4177.01
02.03.02	IMPRIMACION ASFALTICA MC-30	m2	4177.01
02.03.03	CARPETA ASFÁLTICA EN CALIENTE DE 2"	m2	4177.01
02.04	REDUCTORES DE VELOCIDAD		
02.04.01	IMPRIMACION ASFALTICA MC-30	m2	48.24
02.04.02	COLOCACIÓN DE ASFALTO EN REDUCTORES DE VELOCIDAD B=1.80M.	m	26.80
02.05	SEÑALIZACION DE TRANSITO		
02.05.01	SEÑALIZACION HORIZONTAL		
02.05.01.01	PINTADO DE PAVIMENTOS (SIMBOLOS Y LINEAS PEATONALES)	m2	152.80
02.05.01.02	PINTADO DE PAVIMENTOS ( LINEA DISCONTINUA)	m	60.00
02.05.01.03	PINTADO DE PAVIMENTOS ( LINEA CONTINUA)	m	1701.77
02.05.01.04	PINTADO DE REDUCTORES DE VELOCIDAD	m2	48.24

R

\$

R



02.05.02	SEÑALIZACION VERTICAL		
02.05.02.01	SEÑALIZACION REGLAMENTARIA	und	4.00
02.05.02.02	SEÑALIZACION INFORMATIVAS	und	22.00
02.06	VARIOS		
02.06.01	PICADO Y/O ENCIMADO DE BUZONES EXISTENTES	und	13.00
02.06.02	SUMINISTRO E INSTALACION DE TACHAS REFLECTIVAS	und	211.00
03	VEREDAS DE CONCRETO		
03.01	OBRAS PRELIMINARES		
03.01.01	TRAZO, NIVELACION Y REPLANTEO PERMANENTE EN OBRA	m2	1620.55
03.01.02	DEMOLICION DE VEREDAS Y/O ESTRUCT. EXIST	m3	7.66
03.01.03	ELIMINACIÓN DE DEMOLICIONES C/ MAQUINA	m3	7.66
03.02	MOVIMIENTO DE TIERRAS		
03.02.01	CORTE SUPERFICIAL MANUAL PARA VEREDAS	m3	405.14
03.02.02	PREPARACION DE SUB-RASANTE PARA VEREDAS	m2	1620.55
03.02.03	AFIRMADO BASE DE 0.15M PARA VEREDAS	m2	1620.55
03.02.04	ELIMINACION DE MATERIAL EXCEDENTE	m3	486.17
03.03	CONCRETO SIMPLE		
03.03.01	CONCRETO VEREDA F'C=175KG/CM2 E=4" I/ENC ACABADO 1:2/BRUÑADO/CURADO (CEM. TIPO MS)	m2	1416.25
03.03.02	CONCRETO PARA RAMPAS F'C=175KG/CM2 I/ENC ACABADO 1:2/BRUÑADO/CURADO (CEM. TIPO MS)	m2	192.30
03.03.03	UÑA DE VEREDAS F'c=175KG/CM2 (CEMENTO TIPO MS)	ml	1427.66
03.04	JUNTAS		
03.04.01	JUNTA DE CONSTRUCCIÓN E=1" C/ MASTIQUE ASFALTICO	ml	484.70
03.05	PINTURAS		
03.05.01	PINTADO DE BORDE DE VEREDA P=0.30M	ml	1131.66
03.06	VARIOS		
03.06.01	SUM. NIVELACION Y COLOCACION DE CAJAS DE AGUA	und	77.00
03.06.02	SUM. NIVELACION Y COLOCACION DE CAJAS DE DESAGÜE	und	77.00
04	SARDINELES		
04.01	SARDINEL SUMERGIDO		
04.01.01	OBRAS PRELIMINARES		
04.01.01.01	TRAZO, NIVELACION Y REPLANTEO	ml	466.30
04.01.02	MOVIMIENTO DE TIERRAS		
04.01.02.01	EXCAVACION DE ZANJA	m3	186.52
04.01.02.02	ELIMINACION DE MATERIAL EXCEDENTE	m3	223.82
04.01.03	CONCRETO ARMADO		
04.01.03.01	CONCRETO F'C= 175 KG/CM2 PARA SARDINEL SUMERGIDO	m3	186.52
04.01.03.02	ENCOFRADO Y DESENCOFRADO EN SARDINEL	m2	373.04
04.01.03.03	ACERO DE REFUERZO Fy=4,200KG/CM2	kg	787.09
04.01.03.04	ACABADO PULIDO CARA SUPERIOR SARDINEL M,1:2 x 1.5 cm	m2	69.95
05	JARDINERAS		
05.01	OBRAS PRELIMINARES		
05.01.01	TRAZO, NIVELACION Y REPLANTEO PERMANENTE EN OBRA	m2	10.56
05.02	CONCRETO SIMPLE		
05.02.01	ENCOFRADO Y DESENCOFRADO CARA VISTA PARA SARDINEL DE JARDINERA CIRCULAR	m2	47.74
05.02.02	CONCRETO F'C= 175 KG/CM2 PARA SARDINEL DE JARDINERA CIRCULAR	m3	2.20
05.02.03	CURADO DE CONCRETO PARA SARDINEL DE JARDINERA CIRCULAR	m	53.90



05.03	PINTURAS		
05.03.01	PINTURA ESMALTE PARA SARDINEL DE JARDINERA CIRCULAR	m2	12.49
05.04	SEMBRADO DE PLANTAS ORNAMENTALES		
05.04.01	RELLENO CON TIERRA DE CULTIVO	m3	0.08
05.04.02	PREPARACION DE TERRENO PARA SEMBRADO	m2	6.16
05.04.03	SEMBRADOS DE PLANTAS ORNAMENTALES: Ficus o Similar h=1.50m	und	22.00
06	ADOQUINES DE CONCRETO		
06.01	OBRAS PRELIMINARES		
06.01.01	TRAZO, NIVELACION Y REPLANTEO PERMANENTE EN OBRA	m2	371.06
06.02	MOVIMIENTO DE TIERRAS		
06.02.01	CORTE SUPERFICIAL MANUAL NIVEL DE SUBRASANTE	m3	118.74
06.02.02	NIVELACION Y COMPACTACION DE SUBRASANTE	m2	371.06
06.02.03	AFIRMADO BASE DE 0.20M PARA ADOQUINES	m2	371.06
06.02.04	ELIMINACION DE MATERIAL EXCEDENTE	m3	142.49
06.03	ADOQUIN DE CONCRETO		
06.03.01	CAMA DE ARENA E=0.04M PARA ADOQUINES	m2	371.06
06.03.02	ADOQUIN DE CONCRETO 10X20CM, E=8.00CM, COLOR ROJO	m2	371.06
07	PLAN DE MANEJO AMBIENTAL		
07.01	PROGRAMA DE MINIMIZACIÓN Y MANEJO DE RESIDUOS SOLIDOS, LIQUIDOS Y EFLUENTES		
07.01.01	MANEJO DE RESIDUOS SÓLIDOS		
07.01.01.01	CONTENEDORES DE RESIDUOS SOLIDOS	UND	1.00
07.01.01.02	MANEJO DE RESIDUOS SÓLIDOS DOMESTICOS	mes	3.00
07.01.01.03	TRANSPORTE ESPECIALIZADO DE RESIDUOS SÓLIDOS HASTA RELLENO SANITARIO	Viaje	1.00
07.01.01.04	PAGO POR EL SERVICIO DE DISPOSICIÓN FINAL DE RESIDUOS SOLIDOS DOMICILIARIOS	TN	1.00
07.01.02	MANEJO DE EFLUENTES		
07.01.02.01	ALQUILER DE BAÑOS QUÍMICOS	mes	3.00
07.01.02.02	SERVICIOS DE MANTENIMIENTO DE BAÑOS QUÍMICOS	mes	3.00
07.01.02.03	MOVILIZACIÓN Y DESMOVILIZACIÓN DE SERVICIOS HIGIÉNICOS PORTÁTILES	Viaje	1.00
07.02	PROGRAMA DE SEGUIMIENTO Y MONITOREO AMBIENTAL		
07.02.01	MONITOREO DE LA CALIDAD DE AIRE	Estación	1.00
07.02.02	MONITOREO DE RUIDOS	Estación	1.00
07.02.03	MONITOREO DE SUELOS	Estación	1.00
08	PLAN DE MONITOREO ARQUEOLOGICO		
08.01	ACTIVIDADES DE CAMPO - MONITOREO EN OBRA	mes	3.00
08.02	MATERIALES DE OFICINA Y CAMPO	mes	3.00
08.03	OBLIGACIONES ANTE EL MINISTERIO DE CULTURA	glb	1.00
09	VARIOS		
09.01	LIMPIEZA FINAL DE OBRA	m2	6179.18

Todos los materiales a emplearse en la obra deben ser de buena calidad, y cumplir las especificaciones técnicas del proyecto, así mismo las herramientas y equipos a utilizar deben encontrarse en perfecto estado de operación. Debe asegurarse un control de calidad durante la ejecución de la obra materia del contrato.

Durante la ejecución de la obra, el contratista representado por su Ing. Residente deberá coordinar permanentemente con el Supervisor de obra; así mismo, deberá brindarle todas las facilidades para el cumplimiento de sus funciones.

#### 1.7 VALOR REFERENCIAL (según expediente técnico)

El Valor Referencial de Obra para la ejecución del presente proyecto asciende a la suma de **S/ 1,562,759.30 (UN MILLÓN QUINIENTOS SESENTA Y DOS MIL SETECIENTOS CINCUENTA Y NUEVE con 30/100 soles)**, los Gastos Generales, Utilidad, Impuestos de Ley, con precios vigentes a la fecha de elaboración del presupuesto de marzo del 2024.

R

g

L

24



DESCRIPCIÓN DEL PRESUPUESTO		PARCIAL S/
COSTO DIRECTO	(CD)	S/. 1,103,643.57
GASTOS GENERALES	10%	S/. 110,364.36
UTILIDADES	10%	S/. 110,364.36
SUB TOTAL		S/. 1,324,372.29
IGV	18%	S/. 238,387.01
COSTO DE OBRA		S/. 1,562,759.30

Este monto comprende la mano de obra y cumplimiento de la normativa laboral, pagos a Entidades de Seguridad Social, SENCICO, costo de equipos, maquinaria, herramientas, materiales, fletes, seguros e impuestos; protección y mantenimiento de la obra durante el período de construcción y hasta la entrega de la misma, dirección técnica, gastos generales, utilidad, y todo aquello que sea necesario para la correcta ejecución de la obra hasta su total terminación y entrega.

#### 1.8 PLAZO DE EJECUCION

El plazo de ejecución de la Obra es de **NOVENTA (90) DÍAS CALENDARIO** (el computo incluye días hábiles, feriados y días no laborables), los que se contabilizarán desde el día siguiente de haberse cumplido todos los requisitos previstos a la prestación en el Reglamento de la Ley de Contrataciones del Estado y sus modificaciones

Se dará inicio al plazo de ejecución de obra, de acuerdo a lo estipulado en el artículo 176°.1 del Reglamento de la Ley de Contrataciones del Estado y sus modificaciones, desde el día siguiente que se cumplan las siguientes condiciones:

- Que la Entidad notifique al contratista quien es el inspector o el supervisor, según corresponda.
- Que la Entidad haya hecho entrega total o parcial del terreno o lugar donde se ejecuta la obra, según corresponda;
- Que la Entidad provea el calendario de entrega de los materiales e insumos que de acuerdo con las Bases hubiera asumido como obligación;
- Que la Entidad haya hecho entrega del Expediente Técnico de Obra, en caso de que haya sido modificado con ocasión de la absolución de consultas y observaciones.
- Que la Entidad haya otorgado del Reglamento de la Ley de Contrataciones y observaciones.
- Que la Entidad haya otorgado al contratista el adelanto directo en las condiciones y oportunidad establecidas en el artículo 181°

Las condiciones que se refieren el numeral 176.1, son cumplidas dentro los quince (15) días contados a partir del día siguiente de la suscripción del contrato. En caso no se haya solicitado la entrega del adelanto directo, el plazo se inicia con el cumplimiento de las demás condiciones.

#### 1.9 MODALIDAD DE EJECUCION

La ejecución de esta obra será por **Modalidad de Ejecución Contractual (Contrata)**

#### 1.10 SISTEMA DE CONTRATACION

El sistema de contratación será a **PRECIOS UNITARIOS**

#### 1.11 SUBCONTRATACION

Se encuentra PROHIBIDO la subcontratación.

#### 1.12 TRIBUTOS Y OTRAS OBLIGACIONES

Serán de cargo del Contratista todos los tributos, contribuciones y gravámenes que le corresponden de acuerdo a Ley. Toda responsabilidad de carácter laboral y por el pago de aportaciones sociales es exclusivamente del contratista.

#### 1.13 COORDINACIÓN CON ENTIDADES PÚBLICAS Y EMPRESAS DE SERVICIO

El Contratista a la firma del contrato, está obligado a efectuar las respectivas coordinaciones con las Entidades Públicas y empresas de servicio, mediante Cartas y gestiones a fin de asegurar la correcta y oportuna ejecución de los trabajos contratados, siempre que éstos se encuentren supeditados a autorizaciones y aceptación de dichas empresas para su realización.

#### 1.14 SUMINISTROS DE SERVICIOS

El suministro de energía eléctrica, así como el abastecimiento de agua y uso de desagües, que sean necesarios para la ejecución de la obra será de cuenta y responsabilidad del Contratista.

#### 1.15 DAÑOS A TERCEROS

Constituye obligación del Contratista el sumir los costos de reparación de los daños que ocasionen a las redes eléctricas, agua, desagüe, teléfonos y demás terceros. La negativa del Contratista en reparar el daño causado será causal de resolución del contrato, sin perjuicio de la Municipalidad Distrital de Santa o las empresas de servicio ejecuten los trabajos con cargo a las valorizaciones del Contratista o garantías de Fiel cumplimiento, de ser el caso.

#### 1.16 INDEMNIZACIONES

Es obligación y responsabilidad del Contratista, atender los juicios, reclamos, demandas o acciones imputables a él o a su personal directa e indirectamente por actividades ilícitas, daños, pérdidas, accidentes, lesiones o muertes, producidos dentro de la obra o áreas aledañas de su influencia, como consecuencia de la ejecución de trabajos o negligencia.

Es obligación y responsabilidad del Contratista, inspeccionar los inmuebles aledaños en el perímetro de la construcción, cuyas instalaciones o cimentaciones queden comprendidas en el área de influencia de las excavaciones efectuadas para el proyecto y



que puedan ver afectada su estabilidad o continuidad y además de ejecutar cualquier obra que sea necesario para evitar accidentes o demandas de los propietarios

#### 1.17 REAJUSTE.

En este caso como se trata de una obra pactada en moneda nacional, las valorizaciones que se efectúen a precios originales del contrato y sus ampliaciones son ajustadas multiplicándolas por el respectivo coeficiente de reajuste "K" que se obtenga de aplicar la fórmula o fórmulas polinómicas previstas en el expediente técnico de obra que es parte de las bases, los Índices Unificados de Precios de la Construcción que publica el Instituto Nacional de Estadística e Informática - INEI, correspondiente al mes en que debe ser pagada la valorización. Una vez publicados los índices correspondientes al mes en que debió efectuarse el pago, se realizan las regularizaciones necesarias.

Dado que los Índices Unificados de Precios de la Construcción son publicados con un mes de atraso, los reajustes se calculan en base al coeficiente de reajuste "K" conocido al momento de la valorización. Cuando se conozcan los Índices Unificados de Precios que se deben aplicar, se calcula el monto definitivo de los reajustes que le corresponden y se pagan con la valorización más cercana posterior o en la liquidación final sin reconocimiento de intereses.

#### 1.18 OTRAS OBLIGACIONES DEL CONTRATISTA

El Contratista deberá implementar las acciones necesarias para el real cumplimiento de la Ley de Contrataciones del Estado y su Reglamento, Leyes, Resoluciones, Ordenanzas Municipales aplicables a la Obra; así como para el suministro y transporte de materiales y equipos, acciones que se compromete a cumplir y respetar, no teniendo la Entidad responsabilidad, frente a las reclamaciones a que diere lugar el Contratista por infracción de las mismas.

El Contratista deberá cumplir con todas las obligaciones legales y reglamentarias en materia laboral, previsión social y sanitaria, impacto ambiental, higiene y seguridad de la industria de la construcción en el sitio de obra y/o campamentos que establezca por motivo de este contrato. En caso de incumplimiento de esta obligación, y con reclamo debidamente justificado y probado, la Entidad podrá retener del Contratista, el monto reclamado o solicitarle que constituya una fianza o garantía a favor de ésta, que cubra dicho monto, hasta solucionar la reclamación.

El Contratista queda obligado a dar cumplimiento de los pedidos y exigencias de la Supervisión, que sean solicitados con sujeción al contrato, debiéndole proporcionar a la supervisión las facilidades y/o elementos necesarios, a fin que el control y seguimiento se efectúe en forma satisfactoria, oportuna y eficiente.

Durante la realización de los trabajos y demás actividades correspondientes a la obra, el Contratista se ajustará estrictamente a los plazos consignados en los Calendarios Valorizados de Avance de Obra y de Adquisición de Materiales que formarán parte del Contrato, respetando el Cronograma de pagos establecido.

El Contratista no podrá iniciar la ejecución de la obra, si no ha sido abierto el Cuaderno de Obra. Con la apertura del Cuaderno de Obra el Contratista se somete al seguimiento y control de la Supervisión, en todo lo que se refiere a la obra.

El Contratista se obliga a cumplir con todos los procedimientos e instrucciones establecidos por la Entidad y la legislación correspondiente, en lo que respecta al Medio Ambiente y a la Seguridad y Salud Ocupacional. Dentro de dicho Plan deberá considerarse mínimamente los siguientes criterios ambientales específicos:

Tipología del Impacto	Principales medidas de Mitigación
1. El proyecto no deberá ocasionar el deterioro del área paisajística urbana de la obra y lugares aledaños.	Analizar la localización del Proyecto para evitar afectar áreas de especial interés desde el punto de vista paisajístico urbano.
2. El Proyecto no deberá interferir con los planes de protección de laderas, taludes y otras obras para el control de la erosión y deterioro de la vegetación natural.	Elegir adecuadamente la localización para la implantación de las obras de reconstrucción, así como evitar afectar la flora y fauna.
3. El proyecto no deberá estar localizado sobre áreas pantanosas, áreas ecológicamente frágiles, o en zonas con condiciones naturales peligrosas o de alto riesgo ante la ocurrencia de fenómenos naturales.	Elegir adecuadamente la localización para la implementación de la obra de infraestructura de la. En casos especialmente críticos prever una estructura de protección para el establecimiento, asegurando además su acceso en cualquier situación.
4. Se deberá asegurar la disposición adecuada de residuos sólidos y líquidos con el fin de evitar el deterioro de la calidad de fuentes de agua superficiales y subterráneas, tierras de cultivo y granjas.	Prever recipientes apropiados para sustancias altamente tóxicas y uso del relleno sanitario autorizado.

Adicionalmente deben tenerse en cuenta como mínimo las siguientes directrices:

- ✓ Deberán contar con servicios higiénicos adecuados y suficientes para los trabajadores.
- ✓ Deberá contarse con un sistema adecuado para eliminar desechos y materiales peligrosos para la salud humana provenientes de la ejecución en cuestión.
- ✓ Las obras de la ejecución del Proyecto, no deben generar malos olores, ni focos infecciosos o altos niveles de contaminación.
- ✓ Mantener un esquema eficiente de conservación del sitio de obras, para prevenir daños y erosiones durante la temporada de lluvias intensas.
- ✓ Mantener el control médico de la salud de los trabajadores y el control de las medidas de seguridad en la obra, con el objeto de evitar accidentes de trabajo. Prever en los campamentos botiquines equipados, cajas de recolección de basura, depósito y eliminación correcta de residuos orgánicos, tanto sólidos como líquido. Limpiar, consolidar y proteger las superficies del sitio de obra, canteras y campamentos.



- ✓ Desmontar y demoler correctamente intervenciones y obras provisionales, sin dejar componentes que puedan constituir en el futuro, peligro o fuente de contaminación ambiental.

Con el fin de cumplir con las tipologías del impacto y las medidas de mitigación EL CONTRATISTA deberá evitar o minimizar, durante la ejecución y luego de la fase final de los trabajos, la generación de los siguientes impactos negativos, independientemente de las obligaciones que deriven de las especificaciones técnicas y demás normas y reglamentos nacionales:

- Contaminación del suelo con aceites, grasas, combustibles, pinturas, etc. en el lugar de la obra, así como en el campo si los hubiera.
- Contaminación del aire con polvo, cenizas, gases y material particulado.
- Contaminación sonora (ruido) en áreas urbanas y rurales por medio de equipos y maquinaria pesada.
- Inestabilidad de taludes naturales o artificiales, si fuera el caso, por medio de excavaciones y cortes para cimentación de obras, canteras, etc.
- Acumulación desordenada de detritos y otros materiales oriundos de los trabajos en el sitio de Obras y en el campamento.
- Contaminación de las áreas citadas por cualquier residuo temporal no debidamente dispuesto.
- Generación de condiciones para la proliferación de vectores de enfermedades transmisibles, como mosquitos en agua estancada, roedores en depósitos de basura, etc.
- Degradación paisajista causada por movimientos de tierra, cortes y otros, relacionados con la ejecución de las actividades.
- Dstrucción de vegetación natural fuera del área de construcción por depósito de materiales, acceso al lugar de la obra, canteras de materiales, campamento de trabajadores, etc.

Respecto a la documentación que obra en su poder relacionado con el proyecto, el Contratista se compromete en forma irrevocable a guardar confidencialidad y no disponer, ni hacer uso de ella en ningún momento, para fines distintos a los intereses de la Entidad, ni después de la terminación del proyecto.

El Contratista está obligado a entregar a la Entidad, de acuerdo a lo establecido en el Art. 211 del Reglamento de la LCE, conjuntamente con la liquidación, los planos post construcción y la minuta de declaratoria de fábrica o memoria descriptiva valorizada.

#### 1.19 NORMAS REGLAMENTARIAS

El Contratista está obligado a cumplir cabalmente durante la ejecución de la obra, las normas legales vigentes siguientes, bajo responsabilidad en caso de inobservancia:

- Ley 2861 Ley General del Ambiente
- D.S. 009-2005-TR Reglamento de Seguridad y Salud en el Trabajo.
- D.S. N° 003-98-SA "Normas Técnicas del Seguro Complementario de Trabajo de Riesgo"
- D.S. 42-F "Reglamento de Seguridad Industrial"

Adicionalmente para trabajos en zona, el Contratista debe cumplir con:

- Todos los compromisos de mitigar los Impactos Ambientales.
- Instruir al personal que trabaje en las obras sobre los procedimientos para la protección y conservación ambiental en la zona.

#### 2. CONSIDERACIONES ESPECÍFICAS

##### a) Del equipamiento: (según expediente técnico)

ITEM	RECURSO	UNIDAD	CANTIDAD
1	RODILLO NEUMATICO AUTOP. 127 HP 8-23 TON	UND	1
2	RODILLO LISO VIBRATORIO AUTOPROPULSADO 101-135 HP, 10-12 TN	UND	1
3	RODILLO TANDEM 8-10 ton	UND	1
4	COMPACTADORA VIBRATORIA TIPO PLANCHA 5.8 HP	UND	1
5	CARGADOR SOBRE LLANTAS DE 125-155 HP 3 yd3	UND	1
6	MOTONIVELADORA 125 HP	UND	1
7	CAMION VOLQUETE DE 15 m3	UND	3
8	CAMION CISTERNA (6,000 GLNS.)	UND	1
9	VIBRADOR DE CONCRETO 11 P3 (23 HP)	UND	1
10	MEZCLADORA CONCRETO TAMBOR 18HP 11P3	UND	1
11	PAVIMENTADORA SOBRE ORUGAS	UND	1
12	BARREDORA MECANICA 10-20 HP 7 P.LONG.	UND	1

##### Acreditación:

De conformidad con el numeral 49.3 del artículo 49 y el literal e) del numeral 139.1 del artículo 139 del Reglamento este requisito de calificación se acredita para la suscripción del contrato.

- b) Del plantel profesional clave: según ficha de homologación de obras – plantel profesional clave – del ministerio de vivienda.

PLANTEL PROFESIONAL CLAVE



CARGO	PROFESIÓN	INCIDENCIA	EXPERIENCIA
RESIDENTE DE OBRA	INGENIERO CIVIL (TITULADO Y COLEGIADO)	100 %	EXPERIENCIA MÍNIMA DE 36 MESES (COMPUTADO DESDE LA FECHA DE LA COLEGIATURA) EN OBRAS SIMILARES COMO: RESIDENTE Y/O JEFE Y/O SUPERVISOR Y/O INSPECTOR Y/O JEFE DE SUPERVISIÓN Y/O RESIDENTE PRINCIPAL Y/O DIRECTOR RESIDENTE Y/O JEFE RESIDENTE Y/O JEFE RESIDENTE PRINCIPAL Y/O INGENIERO RESIDENTE Y/O SUPERVISOR PRINCIPAL DE OBRA
ESPECIALISTA EN SEGURIDAD Y SALUD OCUPACIONAL	INGENIERO CIVIL O INGENIERO DE HIGIENE Y SEGURIDAD INDUSTRIAL O INGENIERO INDUSTRIAL O INGENIERO DE SEGURIDAD Y SALUD EN EL TRABAJO (TITULADO Y COLEGIADO)	100 %	EXPERIENCIA MÍNIMA DE 24 MESES (COMPUTADO DESDE LA FECHA DE LA COLEGIATURA) EN OBRAS EN GENERAL COMO: ESPECIALISTA Y/O INGENIERO Y/O SUPERVISOR Y/O JEFE Y/O RESPONSABLE Y/O RESIDENTE EN: SEGURIDAD Y SALUD OCUPACIONAL O SEGURIDAD E HIGIENE OCUPACIONAL O SEGURIDAD DE OBRA O SEGURIDAD EN EL TRABAJO O SALUD OCUPACIONAL O IMPLEMENTACIÓN DE PLANES DE SEGURIDAD E HIGIENE OCUPACIONAL O EN PREVENCIÓN DE RIESGOS LABORALES
ESPECIALISTA AMBIENTAL	INGENIERO CIVIL O INGENIERO AMBIENTAL O INGENIERO DE GESTIÓN AMBIENTAL O INGENIERO AMBIENTAL Y DE RECURSOS AMBIENTALES O INGENIERO DE RECURSOS NATURALES Y ENERGÍA RENOVABLE O INGENIERO DE RECURSOS RENOVABLES O INGENIERO AMBIENTAL Y DE RECURSOS NATURALES. (TITULADO Y COLEGIADO)	100 %	EXPERIENCIA MÍNIMA DE 18 MESES (COMPUTADO DESDE LA FECHA DE LA COLEGIATURA) EN OBRAS SIMILARES COMO ESPECIALISTA Y/O INGENIERO Y/O SUPERVISOR Y/O JEFE Y/O RESPONSABLE Y/O RESIDENTE AMBIENTAL Y/O AMBIENTALISTA EN: MITIGACIÓN AMBIENTAL O AMBIENTALISTA O MONITOREO Y MITIGACIÓN AMBIENTAL O IMPACTO AMBIENTAL O MEDIO AMBIENTE.

**Nota:**

- Quando las experiencias sean acreditadas mediante certificados o constancias, deberán contener como mínimo la siguiente información; lugar de ejecución de la obra, nombre del profesional propuesto, el nombre del proyecto, nombre de la entidad contratante, plazo de ejecución de la obra (inicio y termino), en caso contrario no serán considerados.
- Los profesionales propuestos no podrán ocupar más de un cargo como especialista o Residente o Asistente o personal técnico.
- La documentación que acrediten la experiencia del profesional y la experiencia del postor deberán estar ordenados en forma cronológica (Descendente o Ascendente)
- Los Documentos presentados para acreditar la experiencia de los profesionales propuestos deberán ser estar legibles caso contrario no serán considerados.
- A efectos de poder verificar la capacidad técnica y profesional, para la suscripción del contrato, es necesario que el participante presente en resumen la experiencia de cada profesional propuesto, así como su libre disponibilidad, bajo cualquier documento sin restricción alguna.
- El Residente de obra no podrá prestar servicios en más de una obra a la vez.
- La colegiatura y habilitación de los profesionales se requiera para el inicio de su participación efectiva de la obra, tanto para aquellos titulados en el Perú o en el extranjero.
- La permanencia en la obra del Residente de la Obra es al 100% (cien por ciento) durante la ejecución de la obra. De los demás profesionales o especialistas es según los porcentajes de participación establecidos en los términos de referencia y los Gastos Generales, las mismas que deberán de ser indicadas por el postor en su oferta como documento complementario.

**c) De la experiencia en la especialidad del ejecutor de obra**  
**EXPERIENCIA DEL POSTOR EN LA ESPECIALIDAD**

El postor deberá ser una persona natural o jurídica, debidamente constituida el mismo que deberá estar inscrito en el Registro Nacional de Proveedores del Estado (RNP), en el capítulo ejecutor de obras debiendo tener la capacidad individual o en consorcio por el monto del valor referencial o superior, del mismo modo, deberá acreditar su experiencia en la ejecución de obras similares.

**Requisitos:**

El postor debe acreditar un monto facturado acumulado equivalente a **UNA (01) VEZ EL VALOR REFERENCIAL DE LA CONTRATACIÓN**, en la ejecución de obras similares, durante los 10 años anteriores a la fecha de la presentación de ofertas que se computarán desde la suscripción del acta de recepción de obra.

**Se considerará como obra similar a:** Vías urbanas de circulación peatonal y vehicular: Construcción y/o creación y/o mejoramiento y/o ampliación y/o recuperación y/o reconstrucción y/o adecuación y/o rehabilitación y/o remodelación y/o renovación de vías urbanas de circulación peatonal y/o vehicular con pavimentos (rígidos y/o flexibles y/o semiflexibles) y/o aceras o veredas (concreto y/o asfalto y/o adoquinado) en las siguientes intervenciones: Avenidas y/o calles y/o anillos viales y/o pasajes y/o carreteras y/o pistas y/o veredas y/o vías internas y/o jirones y/o vías locales y/o vías colectoras y/o vías arteriales y/o vías expresas y/o intercambio vial y/o pasos a desnivel y/o infraestructura vial y/o peatonal y/o habilitaciones urbanas y/o plazuelas y/o plazas y/o alamedas y/o espacios públicos urbanos y/o servicios de transitabilidad y/o urbanización y/o parques y/o infraestructura recreativa y/o esparcimiento y/o accesibilidad urbana y/o malecones urbanos.

**d) Condiciones de los consorcios**

R

g

h



De conformidad con el numeral 49.5 del artículo 49 del Reglamento, el área usuaria puede incluir lo siguiente:

- 1. El número máximo de consorciados es de 02 Integrantes.
- 2. El porcentaje mínimo de participación de cada consorciado es de veinte por ciento (20%).
- 3. El porcentaje mínimo de participación en la ejecución del contrato, para el integrante del consorcio que acredite mayor experiencia, es de cuarenta por ciento (40%).

e) Penalidades

En caso de retraso injustificado del CONTRATISTA en la ejecución de la obra, aquél se hará acreedor a una penalidad por mora, por cada día de atraso, hasta por un monto máximo equivalente al diez por ciento (10%) del monto contractual vigente. Esta penalidad será deducida de los pagos a cuenta, del pago final o en la liquidación final; o, si fuera necesario, se cobrará del monto resultante de la ejecución de las garantías de fiel cumplimiento.

La penalidad se aplicará automáticamente y se calculará de acuerdo con la siguiente fórmula

Donde F tiene los siguientes valores:  
F= 0.15 para plazos mayores a sesenta (60) días.  
F= 0.40 para plazos menores o iguales a sesenta (60) días.

Adicionalmente a la penalidad por mora se aplicarán las siguientes penalidades:

Otras Penalidades

La ENTIDAD aplicará al Contratista otras penalidades de conformidad con lo establecido en el Art. 163° del RLCE hasta por un monto máximo equivalente al diez por ciento (10%) del monto del contrato vigente. La aplicación de estas penalidades está referidas al porcentaje de la Unidad Impositiva Tributaria (U.I.T) y las sanciones se efectuarán por cada ocurrencia, teniendo en cuenta los siguientes criterios:

Penalidad Diaria =  $\frac{0.10 \times \text{Monto}}{F \times \text{Plazo en Días}}$

PENALIDADES			
N°	Supuestos de penalidad	Forma de cálculo	Procedimiento
1	Cuando el personal del plantel profesional clave permanece menos de sesenta (60) días calendario o del íntegro del plazo de ejecución, si este es menor a los sesenta (60) días calendario, de conformidad con las disposiciones establecidas en el numeral 190.2 del artículo 190 del Reglamento.	(0.5 UIT) por cada día de ausencia del personal en obra en el plazo previsto.	Según informe del Supervisor o Inspector de la Obra o algún funcionario de la entidad, según corresponda.
2	En caso culmine la relación contractual entre el contratista y el personal ofertado y la Entidad no haya aprobado la sustitución del personal por no cumplir con la experiencia y calificaciones requeridas.	(0.5 UIT) por cada día de ausencia del personal en obra.	Según informe del Supervisor o Inspector de la Obra o algún funcionario de la entidad, según corresponda.
3	Si el contratista o su personal, no permite el acceso al cuaderno de obra al Supervisor o Inspector de la Obra, impidiéndole anotar las ocurrencias.	Cinco por mil (5/1000) del monto de la valorización del periodo por cada día de dicho impedimento.	Según informe del Supervisor o Inspector de la Obra o algún funcionario de la entidad, según corresponda.
4	Si el personal clave o personal de apoyo no se encuentra en obra, de acuerdo al porcentaje de participación indicado en el expediente técnico.	(0.5 UIT) por cada día de ausencia del personal en obra.	Según informe del Supervisor o Inspector de la Obra o algún funcionario de la entidad, según corresponda.



MUNICIPALIDAD DISTRITAL DE SANTA  
ADJUDICACION SIMPLIFICADA N° 015-2024-MDS/CS

5	Si el contratista no emplea los dispositivos de seguridad peatonal y vehicular y las señalizaciones especificadas en el expediente técnico.	Uno por mil (1/1000) del monto del contrato por cada día de incumplimiento	Según informe del Supervisor o Inspector de la Obra o algún funcionario de la entidad, según corresponda. Para la aplicación de la penalidad, se precisa que señalización es diurna y nocturna.
6	Si el contratista no realiza las pruebas y ensayos oportunos para verificar la calidad de los materiales y las dosificaciones.	Uno por mil (1/1000) del monto del contrato por cada día de incumplimiento	Según informe del Supervisor o Inspector de la Obra o algún funcionario de la entidad, según corresponda.
7	Cuando el contratista no cumpla con dotar a su personal de los elementos de seguridad y la indumentaria señalada por la Entidad. Esta penalidad se considerará por el total de la obra, es decir si alguno de los trabajadores no está debidamente equipado la penalidad se aplicará a todo el contrato.	Uno por mil (1/1000) del monto del contrato por cada día de incumplimiento.	Según informe del Supervisor o Inspector de la Obra o algún funcionario de la entidad, según corresponda. Para la aplicación de la penalidad, se precisa que los Equipos de Protección Personal para la actividad, según la actividad sea diurna o nocturna.
8	Si EL CONTRATISTA presenta documentación y/o información incompleta en las solicitudes de ampliaciones de plazo, adicionales de obra, mayores metrados, reducción de obra, o aquella vinculadas a valorizaciones, indicado en el contrato.	0,50 UIT por cada infracción	Según informe del Supervisor o Inspector de la Obra o algún funcionario de la entidad, según corresponda.
9	Si el contratista presenta valorizaciones de obras y/o metrados no ejecutados (sobre - valorizaciones) y pagos en exceso, valorizaciones adelantadas u otros actos que ocasionen pagos indebidos o no encuadrados en las disposiciones vigentes, sin perjuicio de las acciones legales que pudieran corresponder.	<i>Diez por ciento del monto de la valorización presentada.</i>	Según informe del Supervisor o Inspector de la Obra o algún funcionario de la entidad, según corresponda.
10	Si el contratista ejecuta adicionales de obra sin contar con la aprobación de la entidad.	Uno por mil (1/1000) del monto del contrato por cada día de incumplimiento.	Según informe del Supervisor o Inspector de la Obra o algún funcionario de la entidad, según corresponda.
11	En caso el contratista no contara con el equipamiento ofertado para la ejecución de la obra.	El equivalente al 10% de la valorización (antes de reajustes y amortizaciones) del mes en que se detecta la falta	Según informe del Supervisor o Inspector de la Obra o algún funcionario de la entidad, según corresponda.
12	Si el residente de obra no permanece en la obra, según establece en el Artículo 179° del Reglamento de la Ley de Contrataciones del Estado.	(0,5 UIT) por cada día de ausencia del personal en obra.	Según informe del Supervisor o Inspector de la Obra o algún funcionario de la entidad, según corresponda.
13	Si el contratista no presenta la reprogramación de sus trabajos cuando el supervisor lo requiera como consecuencia del atraso en el cumplimiento del cronograma vigente.	Uno por mil (1/1000) del monto del contrato por cada día de incumplimiento.	Según informe del Supervisor o Inspector de la Obra o algún funcionario de la entidad, según corresponda.
14	Cuando el contratista se niega a entregar el cuaderno de obra a la entidad, al solo requerimiento de esta última.	Uno por mil (1/1000) del monto del contrato por cada día de incumplimiento.	Según informe del Supervisor o Inspector de la Obra o algún funcionario de la entidad, según corresponda.
15	Si el contratista no cumple con entregar el calendario programado valorizado adecuado a la fecha de inicio de plazo contractual. El plazo de entrega será de 48 horas y se contabilizará a partir del cumplimiento de las exigencias indicadas en el artículo 176° del Reglamento de la Ley de Contrataciones del Estado.	Uno por mil (1/1000) del monto del contrato por cada día de atraso en la presentación.	Según informe del Supervisor o Inspector de la Obra o algún funcionario de la entidad, según corresponda.
16	Si el contratista no presenta las valorizaciones a la entidad dentro de los plazos estipulados en el Reglamento de la Ley de Contrataciones del Estado.	Uno por mil (1/1000) del monto del contrato por cada día de incumplimiento.	Según informe del Supervisor o Inspector de la Obra o algún funcionario de la entidad, según corresponda.
17	Si el contratista presenta valorizaciones de obra, incompletos de acuerdo a los requerimientos mínimos solicitados por la Entidad.	Uno por mil (1/1000) del monto del contrato por cada día de incumplimiento.	Según informe del Supervisor o Inspector de la Obra o algún funcionario de la entidad, según corresponda.
18	Cuando el contratista no coloque cartel de obra dentro del plazo establecido en las especificaciones técnicas, y no mantiene en buenas condiciones desde el inicio hasta la culminación de la obra.	Uno por mil (1/1000) del monto del contrato por cada día de incumplimiento	Según informe del Supervisor o Inspector de la Obra o algún funcionario de la entidad, según corresponda.



MUNICIPALIDAD DISTRITAL DE SANTA  
ADJUDICACION SIMPLIFICADA N° 015-2024-MDS/CS

19	Por subcontratar las prestaciones a su cargo.	1,0 UIT por cada día de atraso	Según informe del Supervisor o Inspector de la Obra o algún funcionario de la entidad, según corresponda.
20	Si el contratista no cumple con la entrega del Expediente Técnico Final Conforme a Obra, en el plazo indicado en el contrato.	1,0 UIT por cada día de atraso	Según informe del Supervisor o Inspector de la Obra o algún funcionario de la entidad, según corresponda.
21	En caso el Contratista incumpla con su obligación de mantener vigentes las pólizas de seguros.	1,0 UIT por cada día de atraso	Según informe del Supervisor o Inspector de la Obra o algún funcionario de la entidad, según corresponda.
22	Si el Contratista presenta documentación y/o información incompleta en la tramitación de la liquidación final de obra.	1,0 UIT por cada día de atraso	Según informe del Supervisor o Inspector de la Obra o algún funcionario de la entidad, según corresponda.
23	Si el contratista no cumple con presentar documentos e informes especiales en los plazos fijados por el área usuaria.	1,0 UIT por cada día de atraso	Según informe del Supervisor o Inspector de la Obra o algún funcionario de la entidad, según corresponda.

**Nota:**

- En cada caso particular, se determinará si cierto evento constituye un supuesto de caso fortuito o fuerza mayor a efectos de penalizar o no al contratista en cuanto al cambio de los profesionales. Asimismo, se exceptúan de aplicación de penalidad los supuestos de (i) muerte, (ii) invalidez sobreviniente, y (iii) inhabilitación para ejercer la profesión.
- La aplicación de las penalidades será efectivizada por la Supervisión en la oportunidad de trámite de la valorización del mes de ocurrida la falta o siguiente al hecho advertido o en la liquidación final, según corresponda; o si fuera necesario, se cobra del monto resultante de la ejecución de la garantía de fiel cumplimiento.
- La penalidad por mora y las otras penalidades pueden alcanzar cada una un monto máximo equivalente al diez por ciento (10%) del monto del contrato vigente, o de ser el caso, del ítem que debió ejecutarse.
- Cuando llegue a cubrir el monto máximo de la penalidad por mora o el monto máximo para otras penalidades, LA ENTIDAD puede resolver el contrato por incumplimiento. La resolución del contrato por penalidad es propia, conforme a lo establecido en el Reglamento de la Ley de Contrataciones.
- Las penalidades se aplicarán cada vez que se detecte la falta.

**Importante**

Para determinar que los postores cuentan con las capacidades necesarias para ejecutar el contrato, el comité de selección incorpora los requisitos de calificación que se extraen del expediente técnico, no pudiendo incluirse requisitos adicionales a los previstos en el mismo, ni distintos a los siguientes:

**f) RÉGIMEN DE NOTIFICACIONES**

Constituyen formas variadas de comunicación las que la Municipalidad Distrital de Santa Efectué a través de los medios electrónicos, como fax y/o correo electrónico, para lo cual se utilizaran los números telefónicos y direcciones electrónicas indicadas por el contratista.

Efectuada la transmisión por fax o por correo electrónico, la notificación en el domicilio fiscal del contratista no será obligatorio, no obstante, de producirse no invalidará la notificación efectuada con anticipación y por lo medios indicados, computándose los plazos a partir de la primera de las notificaciones efectuadas, sea bajo cualquier modalidad.

El postor es responsable de mantener activos y en funcionamiento el facsímil (fax) y dirección electrónica consignada en la introducción del contrato; asimismo de conformidad con el artículo 40 del código civil, el cambio de domicilio físico y para efectos de contrato, de fax y de dirección electrónica, solo será OPONIBLE a la Municipalidad Distrital de Santa si ha sido puesto de conocimiento de manera indubitable.

El reporte de transmisión o la impresión del correo electrónico enviado – recibido, acreditan la oportunidad de la efectiva transmisión de la notificación para todos los efectos legales y contractuales. La notificación de la decisión administrativa en el domicilio físico no es obligatoria, sin embargo, de producirse no invalidará la notificación efectuada con anticipación y por los medios indicados, computándose los plazos a partir de la primera de las notificaciones efectuadas, sea bajo cualquier modalidad.

Para plazos a partir de la primera de las notificaciones efectuadas sea bajo cualquier modalidad.  
Para notificaciones notariales deberá, fijar domicilio en la zona urbana del distrito de santa o de Chimbote.

El Correo Electrónico para las notificaciones al contratista por parte de la Entidad serán las del área usuaria:  
[obraspublicas@munidistsanta.gob.pe](mailto:obraspublicas@munidistsanta.gob.pe) [infraestructura@munidistsanta.gob.pe](mailto:infraestructura@munidistsanta.gob.pe)

**g) RESPONSABILIDAD DEL CONTRATISTA.**

La responsabilidad del contratista por la calidad ofrecida y por los vicios ocultos que se presenten en la obra ejecutada será por SIETE (07) años, contados a partir de la recepción total o parcial de la obra, de conformidad con el artículo 40 de la ley 30225 ley de Contrataciones del Estado.

R



h) **ADELANTOS.**

**i. Adelanto Directo:**

La Entidad no entregará al Contratista, el adelanto directo.

**ii. Adelanto Para Materiales O Insumos:**

La Entidad no otorgará adelantos para materiales o insumos.

i) **FORMA DE PAGO.**

Las formas de pago serán en función al avance físico de las valorizaciones mensuales de la obra, con apego a lo dispuesto a la ley de contrataciones y su reglamento.

j) **VALORIZACIONES Y METRADOS**

Las valorizaciones tienen el carácter de pagos a cuenta y serán elaboradas al último día de cada periodo mensual por el supervisor y el contratista, sobre la base de los metrados realmente ejecutados en dicho periodo, de conformidad con el artículo 194° del Reglamento de la Ley de Contrataciones del Estado.

**Documentos Mínimos Obligatorios De Una Valorización:**

La versión impresa estará firmada por el residente de obra, el representante legal de la empresa contratista, así como la firma del Supervisor de obra (de existir representante y jefe de supervisión, la firma debe de ser de ambos)

La totalidad de los documentos exigidos deberán de ser presentado en (02 original + 01 copia) a la Entidad además de dos (2) CD o DVD que contenga la valorización integral en versión digital en archivos estrictamente editables, con la totalidad de la valorización.

- I. Carta de Presentación de Informe Mensual de Valorización de Obra del Contratista al Supervisor de Obra.
- II. Caratula
- III. Índice: Deberá ser enumerado la página que corresponde.

IV. **DOCUMENTACION ADMINISTRATIVA**

- 4.1. Factura Emitida por el Contratista.
- 4.2. Código de Cuenta Interbancario (CCI) y N° de Cuenta de Detracciones.
- 4.3. Copia de contrato de obra y copia de contrato privado de consorcio (de corresponder)
- 4.4. Copia del D.N.I. del Gerente General de la empresa o Representante Común Legal según corresponda.
- 4.5. Constancia de Registro Nacional de Proveedores (Ejecutor de Obra).
- 4.6. Copia de Constancia de no estar inhabilitado o suspendido para contratar con el Estado.
- 4.7. Copia de Constancia de Capacidad Libre de Contratación.
- 4.8. Copia de Designación del Residente de Obra.
- 4.9. Copia de Contrato del Residente de Obra con el Contratista.
- 4.10. Copia de Certificado del Residente para Obras Públicas de corresponder.
- 4.11. Copia del Certificado de Habilidad Vigente del Residente de Obra.
- 4.12. Copia del Certificado de la Resolución que aprueba el Expediente Técnico.

V. **DOCUMENTACION TECNICA**

- 5.1 Ficha Técnica de la Obra.
- 5.2 Informe del Residente de Obra (deberá describir las partidas ejecutadas)
- 5.3 Resumen de Valorización de Obra.
- 5.4 Valorización de Obra
  - Detalle de Pago al Contratista.
  - Resumen de Valorización.
  - Resumen de Valorizaciones Tramitadas.
  - Valorización de Obra
  - Metrados Valorizados de Obra
- 5.5 Reajustes de Precios por aplicación de fórmula polinómica.
- 5.6 Amortizaciones y deducciones que no corresponden.
  - Amortización de adelanto directo.
  - Amortizaciones de adelanto para materiales.
  - Deducciones que no corresponden por adelanto directo.
  - Deducciones que no corresponde por adelanto para materiales
- 5.7 Metrados ejecutados en el mes.
  - Resumen de metrados.
  - Sustento de planilla de metrados.
- 5.8 Copia de calendario de avance de obra valorizado actualizado (fechado) aprobado (programado)
- 5.9 Calendario de avance de obra valorizado programado vs ejecutado.
- 5.10 Programación CPM y cronograma Gantt (incluida ruta Critica) aprobado.



- 5.11 Gráfico de avance de obra programado vs ejecutado (Curva S)
- 5.12 Copia de Carta Fianza Vigente.
  - Garantía de Fiel cumplimiento del contrato.
  - Retención del 10% del monto contratado por garantía de fiel cumplimiento (acreditar constancia REMYPE)
  - Garantía por Adelanto Directo.
  - Garantía por Adelanto de materiales.
- 5.13 Copia de cuaderno de Obra
- 5.14 Ensayo y/o pruebas de control de calidad.
- 5.15 Panel fotográfico de las partidas ejecutadas (25 fotos mínimo)
- 5.16 Copia de los pagos de obligaciones del contratista.
  - Póliza de Seguro contra todo riesgo.
  - Póliza de seguro de constitución o póliza de seguro CAR
  - Apertura de libro de planillas
  - Aportaciones a salud, onp, sencico y conafoviser.
- 5.17 Copia del acta de entrega de terreno.
- 5.18 Copia del acta de inicio.
- 5.19 Copia del acta de suspensión de plazo de ejecución de obra.
- 5.20 Copia de acta de reinicio de obra.
- 5.21 Copia de documento de aprobación de ampliación de plazo.
- 5.22 Copia de presupuesto del expediente técnico.
- 5.23 Copia de fórmula polinómica del expediente técnico.
- 5.24 Copia de documentos de aprobación.
  - Documentos de aprobación de cronograma valorizado y ejecución de obra.
  - Etc.
- 5.25 Otros documentos inherentes a la ejecución de la obra.

**VI. Documentos Complementarios:**

- 6.1. Informe de especialistas.
- 6.2. Presentar solo en la valorización N° 01:
  - Copia de Cronograma de avance de obra valorizado, cronograma de ejecución de obra, cronograma de adquisición de materiales o insumos, cronograma de adquisición de equipos, análisis de costos de las partidas y detalles de gastos generales, desagregado de partidas, según corresponda presentada por el contratista a la firma del contrato de ejecución de obra.
  - Plan de seguridad aprobado.
  - Plan para la vigilancia, prevención y Control de la COVID – 19 en el trabajo aprobado.
- 6.3. Información digital editable de valorización en CD (incluye el informe del supervisor que da conformidad a la valorización) y en PDF lo que corresponda debidamente rotulado con el nombre del proyecto, asunto, en donde estará grabada toda la información del informe a presentar.

**NOTA 1:** En concordancia con el numeral 194.7 del artículo 194 del Reglamento de la Ley de Contrataciones del Estado. El plazo máximo de aprobación por el inspector o el supervisor de las valorizaciones y su remisión a la Entidad para periodos mensuales es de cinco (5) días contando a partir del primer día hábil de mes siguiente al de la valorización respectiva.

**NOTA 2:** la valorización debe ser presentada en archivadores tipo palanca en dos (2) originales foliado y una (1) copia con sello y firma del Gerente General o Representante Común o legal, residente de obra y supervisor de obra. De contar con especialistas con sello y firma en sus informes. De no corresponder algún documento mencionado en el separador indicar no corresponde LOS CONTENIDOS SERAN LEGIBLES.

**k) CONFORMIDAD DEL SERVICIO.**

- i. La conformidad del servicio será otorgada por el responsable de Gerencia de Infraestructura, Desarrollo Urbano y Rural, para lo cual previamente se deberá contar con la opinión favorable de la Oficina de Obras Públicas y Privadas de dichas valorizaciones mensuales que serán antes revisadas y aprobadas por el Supervisor de la obra rigiéndose a los parámetros técnicos para tal fin.
- ii. El contratista deberá alcanzar a solicitud del supervisor y/o la Oficina de Obras Públicas y Privadas los informes técnicos de los especialistas que forman parte de la propuesta técnica.
- iii. Los informes y valorizaciones serán presentados en dos (02) originales y una (01) copia, estarán acompañados por un CD con el Archivo digital.
- iv. De encontrar observaciones por parte del Área Usaria se comunicará al contratista y/o supervisor a fin de que se subsane las observaciones que hubiere.
- v. De existir conformidad por el área usuaria, la Gerencia de Infraestructura, Desarrollo Urbano y Rural emitirá el respectivo informe de evaluación y conformidad a la Gerencia de Administración para que se efectúen los trámites administrativos para dar cumplimiento al contrato vigente.

**l) SUPERVISIÓN**



La entidad a través de la Gerencia de Infraestructura, Desarrollo Urbano y Rural y en amparo del RLCE, solicitará la contratación de un supervisor para la obra para lo cual será de aplicación del Artículo 186° "Durante la ejecución de la obra deberá contarse de modo permanente y directo con un Supervisor o con un Supervisor según corresponda".

**m) DE LA RECEPCIÓN DE OBRA**

La Recepción de la obra se hará en su totalidad y no de forma parcial, para lo cual si el contratista no cumpliera en el plazo estipulado se le aplicará las penalidades que correspondan. El contratista deberá hacer llegar los planos de replanteo en su pedido de recepción de la obra.

**n) DE LA SUBCONTRATACIÓN**

En aplicación del artículo 147° del Reglamento de la Ley 30225 ley de Contratación del Estado, se indica de manera expresa que estará prohibida la sub contratación por cualquier concepto.

**o) LIQUIDACIÓN DE OBRA.**

Sera de aplicación el artículo 209° del Reglamento de la Ley de Contrataciones de Estado, liquidación del contrato de Obra.

El contratista debe presentar la liquidación debidamente sustentada con la documentación y cálculos detallados, dentro de un plazo de sesenta (60) días o el equivalente a un décimo (1/10) del plazo vigente de ejecución de la obra, el que resulte mayor, contado desde el día siguiente de la recepción de la obra. Dentro del plazo máximo de sesenta (60) días de recibida, la Entidad debe pronunciarse con cálculos detallados, ya sea observando la liquidación presentada por el contratista o, de considerarlo pertinente, elaborando otra, y notificar al contratista para que éste se pronuncie dentro de los quince (15) días siguientes. En caso el contratista no presente la liquidación en el plazo previsto, es responsabilidad de la Entidad elaborar la liquidación en idéntico plazo, siendo los gastos a cargo del contratista. La Entidad notifica la liquidación al contratista para que éste se pronuncie dentro de los quince (15) días siguientes.

La liquidación queda consentida o aprobada, según corresponda, cuando, practicada por una de las partes, no es observada por la otra dentro del plazo establecido. Cuando una de las partes observe la liquidación presentada por la otra, ésta debe pronunciarse dentro de los quince (15) días de haber recibido la observación; de no hacerlo, se considera aprobada o consentida, según corresponda, la liquidación con las observaciones formuladas.

En el caso que una de las partes no acoja las observaciones formuladas por la otra, aquella debe manifestarlo por escrito dentro del plazo previsto en el párrafo anterior. En tal supuesto, la parte que no acoge las observaciones debe solicitar, dentro del plazo previsto en la Ley, el sometimiento de esta controversia a conciliación y/o arbitraje, vencido el plazo se considera consentida o aprobada, según corresponda, la liquidación con las observaciones formuladas. Toda discrepancia respecto a la liquidación, incluso las controversias relativas a su consentimiento o al incumplimiento de los pagos que resulten de la misma, se resuelve según las disposiciones previstas para la solución de controversias establecidas en la Ley y en el presente Reglamento, sin perjuicio del cobro de la parte no controvertida.

La Liquidación de obra contratada bajo cualquier sistema de contratación, se practica con los PRECIOS UNITARIOS, gastos generales y utilidad ofertados y, de ser el caso, los aprobados durante la ejecución del contrato.

No se procede a la liquidación mientras existan controversias pendientes de resolver.

**Artículo 210°.- Efectos de la Liquidación.**

Luego de consentida la liquidación y efectuado el pago que corresponda, culmina definitivamente el contrato y se cierra el expediente respectivo.

Las discrepancias en relación a defectos o vicios ocultos, deben ser sometidas a conciliación y/o arbitraje. En dicho caso el plazo de caducidad se computa a partir de la recepción de la obra por la Entidad hasta treinta (30) días hábiles posteriores al vencimiento del plazo de responsabilidad del contratista previsto en el contrato.

**p) GARANTÍAS.**

**De las Garantías: Artículo 33° De la Ley Garantía.**

Las garantías que deben otorgar los postores adjudicatarios y/o contratistas, según corresponda, son las de fiel cumplimiento del contrato y por los adelantos. Sus modalidades, montos, condiciones y excepciones son regulados en el reglamento

Las garantías que acepten las Entidades deben ser incondicionales, solidarias, irrevocables y de realización automática en el país, al solo requerimiento de la respectiva Entidad, bajo responsabilidad de las empresas que las emiten. Dichas empresas deben encontrarse bajo la supervisión directa de la Superintendencia de Banca y Seguros y Administradoras Privadas de Fondos de Pensiones y deben estar autorizadas para emitir garantías; o estar consideradas en la última lista de bancos extranjeros de primera categoría que periódicamente publica el Banco Central de Reserva del Perú.

Las entidades financieras que emitan garantías a las que se refiere la presente Ley, facilitan el acceso de estas a las Entidades públicas beneficiadas, debiendo para el efecto implementar los mecanismos correspondientes que permitan la aplicación de la presente disposición.

**q) RESOLUCIÓN DEL CONTRATO.**

La Entidad puede resolver el contrato, de conformidad con el Artículo 36° de la Ley.

Cualquiera de las partes puede resolver el contrato, por caso fortuito o fuerza mayor que imposibilite de manera definitiva la continuación del contrato, por incumplimiento de sus obligaciones conforme lo establecido en el reglamento, o por hecho sobreviniente al perfeccionamiento del contrato que no sea imputable a alguna de las partes.

Quando se resuelva el contrato por causas imputables a alguna de las partes, se debe resarcir los daños y perjuicios ocasionados. No corresponde el pago de daños y perjuicios en los casos de corrupción de funcionarios o servidores propiciada por parte del contratista, de conformidad a lo establecido en el artículo 11 de la presente Ley.

**r) SEGURIDAD Y SALUD OCUPACIONAL**

R

R



El Contratista está obligado a realizar las visitas técnicas, mediciones y cualquier actividad, en estricta conformidad a las normas de Seguridad y Salud Ocupacional OHSAS 18001.  
El Contratista deberá cumplir con la normatividad legal, sobre Seguridad y Salud Ocupacional; de aplicación en su actividad. Al respecto deberá dar estricto cumplimiento, bajo su responsabilidad en caso de inobservancia, de la normatividad referencial y sus modificaciones seguidamente detalladas:  
Ley N° 26842 Ley General de Salud.  
D.S. N° 033-2001-MTC Reglamento Nacional de Tránsito.  
ISI 5-02-1 Orden y Limpieza  
ISI 8-01-1 Manejo e Investigación de Incidentes y Accidentes de Trabajo  
El Contratista deberá desarrollar las medidas adecuadas de seguridad y salud ocupacional a fin de garantizar la seguridad y salud del personal que intervenga en la actividad y preservar los bienes propios.

s) **GESTIÓN DE RIESGOS:**

Se Adjunta los formatos de Gestión de Riesgos de acuerdo al Expediente Técnico.

t) **ESPECIFICACIONES TÉCNICAS DE CONSTRUCCIÓN DE LA OBRA.**

Las especificaciones técnicas son las que están contenidas en el Expediente Técnico de la Obra aprobado con RESOLUCION DE GERENCIA MUNICIPAL N°191-2024-MDS-GM. De fecha 03 de julio del 2024. Estas especificaciones técnicas detallarán la naturaleza de los materiales a utilizar, procedimientos constructivos, aprobaciones, controles de calidad, modalidad de pago, entre otras; que servirán para cumplir con la correcta ejecución de la obra.

u) **PRUEBAS Y CERTIFICADOS DE CALIDAD**

El costo de pruebas y controles de calidad, de materiales y ejecución de trabajos, será por cuenta exclusiva del Contratista, las cuales se efectuarán en laboratorios externos de Universidades y/o instituciones, debidamente inscritos en INDECOPI.  
El tipo y cantidad de la Pruebas y Análisis están indicados en el Expediente Técnico, de conformidad al Reglamento Nacional de Edificaciones y otras normas conexas, así como aquellas que el supervisor considere necesarias, para alcanzar una obra en calidad y eficiencia requerida.  
El Contratista está obligado a presentar ante LA MUNICIPALIDAD, los certificados de calidad expedidos por los organismos competentes, de los materiales e insumos empleados en la construcción de la obra, teniendo en cuenta la siguiente consideración; Materiales e insumos Nacionales, Certificación de Calidad expedida por laboratorio dando cuenta de la Norma Técnica Nacional INDECOPI vigente o su análoga extranjera autorizada por INDECOPI, en el caso de Materiales e Insumos Importados.  
Durante la ejecución de la obra, el contratista realizará las pruebas y ensayos necesarios de los trabajos realizados, de conformidad a lo dispuesto en las normas técnicas nacionales, las mismas que serán comparadas con los resultados de los ensayos obtenidos por el supervisor de obra. No se admitirán pruebas realizadas en forma conjunta tampoco cuando el contratista y el supervisor contraten un mismo laboratorio.  
El contratista no se podrá pasar de una partida a otra de la obra, mientras no se cuente con la respectiva conformidad de los resultados de los ensayos por parte del Supervisor de Obra.

v) **ADICIONALES Y REDUCCIONES**

Procede de acuerdo a lo establecido en el Art. 205 Del Reglamento de la Ley de Contrataciones del Estado Ley N° 30225 aprobada mediante D.S 350-2015-EF y su modificada D.S. 344-2018-EF

3. **REQUISITOS DE CALIFICACIÓN**

A	CAPACIDAD TÉCNICA Y PROFESIONAL																																																				
A.1	EQUIPAMIENTO ESTRATÉGICO (según expediente técnico)																																																				
Requisitos:																																																					
<table><tr><th>ITEM</th><th>RECURSO</th><th>UNIDAD</th><th>CANTIDAD</th></tr><tr><td>1</td><td>RODILLO NEUMATICO AUTOP. 127 HP 8-23 TON</td><td>UND</td><td>1</td></tr><tr><td>2</td><td>RODILLO LISO VIBRATORIO AUTOPROPULSADO 101-135 HP, 10-12 TN</td><td>UND</td><td>1</td></tr><tr><td>3</td><td>RODILLO TANDEM 8-10 ton</td><td>UND</td><td>1</td></tr><tr><td>4</td><td>COMPACTADORA VIBRATORIA TIPO PLANCHA 5.8 HP</td><td>UND</td><td>1</td></tr><tr><td>5</td><td>CARGADOR SOBRE LLANTAS DE 125-155 HP 3 yd3</td><td>UND</td><td>1</td></tr><tr><td>6</td><td>MOTONIVELADORA 125 HP</td><td>UND</td><td>1</td></tr><tr><td>7</td><td>CAMION VOLQUETE DE 15 m3</td><td>UND</td><td>3</td></tr><tr><td>8</td><td>CAMION CISTERNA (6,000 GLNS.)</td><td>UND</td><td>1</td></tr><tr><td>9</td><td>VIBRADOR DE CONCRETO 11 P3 (23 HP)</td><td>UND</td><td>1</td></tr><tr><td>10</td><td>MEZCLADORA CONCRETO TAMBOR 18HP 11P3</td><td>UND</td><td>1</td></tr><tr><td>11</td><td>PAVIMENTADORA SOBRE ORUGAS</td><td>UND</td><td>1</td></tr><tr><td>12</td><td>BARREDORA MECANICA 10-20 HP 7 P.LONG.</td><td>UND</td><td>1</td></tr></table>		ITEM	RECURSO	UNIDAD	CANTIDAD	1	RODILLO NEUMATICO AUTOP. 127 HP 8-23 TON	UND	1	2	RODILLO LISO VIBRATORIO AUTOPROPULSADO 101-135 HP, 10-12 TN	UND	1	3	RODILLO TANDEM 8-10 ton	UND	1	4	COMPACTADORA VIBRATORIA TIPO PLANCHA 5.8 HP	UND	1	5	CARGADOR SOBRE LLANTAS DE 125-155 HP 3 yd3	UND	1	6	MOTONIVELADORA 125 HP	UND	1	7	CAMION VOLQUETE DE 15 m3	UND	3	8	CAMION CISTERNA (6,000 GLNS.)	UND	1	9	VIBRADOR DE CONCRETO 11 P3 (23 HP)	UND	1	10	MEZCLADORA CONCRETO TAMBOR 18HP 11P3	UND	1	11	PAVIMENTADORA SOBRE ORUGAS	UND	1	12	BARREDORA MECANICA 10-20 HP 7 P.LONG.	UND	1
ITEM	RECURSO	UNIDAD	CANTIDAD																																																		
1	RODILLO NEUMATICO AUTOP. 127 HP 8-23 TON	UND	1																																																		
2	RODILLO LISO VIBRATORIO AUTOPROPULSADO 101-135 HP, 10-12 TN	UND	1																																																		
3	RODILLO TANDEM 8-10 ton	UND	1																																																		
4	COMPACTADORA VIBRATORIA TIPO PLANCHA 5.8 HP	UND	1																																																		
5	CARGADOR SOBRE LLANTAS DE 125-155 HP 3 yd3	UND	1																																																		
6	MOTONIVELADORA 125 HP	UND	1																																																		
7	CAMION VOLQUETE DE 15 m3	UND	3																																																		
8	CAMION CISTERNA (6,000 GLNS.)	UND	1																																																		
9	VIBRADOR DE CONCRETO 11 P3 (23 HP)	UND	1																																																		
10	MEZCLADORA CONCRETO TAMBOR 18HP 11P3	UND	1																																																		
11	PAVIMENTADORA SOBRE ORUGAS	UND	1																																																		
12	BARREDORA MECANICA 10-20 HP 7 P.LONG.	UND	1																																																		
Acreditación:																																																					
De conformidad con el numeral 49.3 del artículo 49 y el literal e) del numeral 139.1 del artículo 139 del Reglamento este requisito																																																					



de calificación se acredita para la suscripción del contrato.

**Importante**

No corresponde solicitar como equipamiento que el postor cuente con oficinas, locales u otros espacios físicos. Asimismo, no se puede requerir características, años de antigüedad y demás condiciones del equipamiento que no consten en el expediente técnico.

**A.2 CALIFICACIONES DEL PLANTEL PROFESIONAL CLAVE**

**FORMACIÓN ACADÉMICA DEL PLANTEL PROFESIONAL CLAVE**

**Requisitos:** según ficha de homologación de obras – plantel profesional clave – del ministerio de vivienda.

CARGO	PROFESIÓN
RESIDENTE DE OBRA	INGENIERO CIVIL (TITULADO Y COLEGIADO).
ESPECIALISTA EN SEGURIDAD Y SALUD OCUPACIONAL	INGENIERO CIVIL O INGENIERO DE HIGIENE Y SEGURIDAD INDUSTRIAL O INGENIERO INDUSTRIAL O INGENIERO DE SEGURIDAD Y SALUD EN EL TRABAJO (TITULADO Y COLEGIADO)
ESPECIALISTA AMBIENTAL	INGENIERO CIVIL O INGENIERO AMBIENTAL O INGENIERO DE GESTIÓN AMBIENTAL O INGENIERO AMBIENTAL Y DE RECURSOS AMBIENTALES O INGENIERO DE RECURSOS NATURALES Y ENERGÍA RENOVABLE O INGENIERO DE RECURSOS RENOVABLES O INGENIERO AMBIENTAL Y DE RECURSOS NATURALES. (TITULADO Y COLEGIADO)

**Acreditación:**

De conformidad con el numeral 49.3 del artículo 49 y el literal e) del numeral 139.1 del artículo 139 del Reglamento este requisito de calificación se acredita para la suscripción del contrato.

**Importante**

- El residente de la obra debe cumplir las calificaciones establecidas en el artículo 179 del Reglamento.

**A.3 EXPERIENCIA DEL PLANTEL PROFESIONAL CLAVE**

**Requisitos:**

CARGO	EXPERIENCIA
RESIDENTE DE OBRA	EXPERIENCIA MÍNIMA DE 36 MESES (COMPUTADO DESDE LA FECHA DE LA COLEGIATURA) EN OBRAS SIMILARES COMO: RESIDENTE Y/O JEFE Y/O SUPERVISOR Y/O INSPECTOR Y/O JEFE DE SUPERVISIÓN Y/O RESIDENTE PRINCIPAL Y/O DIRECTOR RESIDENTE Y/O JEFE RESIDENTE Y/O JEFE RESIDENTE PRINCIPAL Y/O INGENIERO RESIDENTE Y/O SUPERVISOR PRINCIPAL DE OBRA
ESPECIALISTA EN SEGURIDAD Y SALUD OCUPACIONAL	EXPERIENCIA MÍNIMA DE 24 MESES (COMPUTADO DESDE LA FECHA DE LA COLEGIATURA) EN OBRAS EN GENERAL COMO: ESPECIALISTA Y/O INGENIERO Y/O SUPERVISOR Y/O JEFE Y/O RESPONSABLE Y/O RESIDENTE EN: SEGURIDAD Y SALUD OCUPACIONAL O SEGURIDAD E HIGIENE OCUPACIONAL O SEGURIDAD DE OBRA O SEGURIDAD EN EL TRABAJO O SALUD OCUPACIONAL O IMPLEMENTACIÓN DE PLANES DE SEGURIDAD E HIGIENE OCUPACIONAL O EN PREVENCIÓN DE RIESGOS LABORALES
ESPECIALISTA AMBIENTAL	EXPERIENCIA MÍNIMA DE 18 MESES (COMPUTADO DESDE LA FECHA DE LA COLEGIATURA) EN OBRAS SIMILARES COMO ESPECIALISTA Y/O INGENIERO Y/O SUPERVISOR Y/O JEFE Y/O RESPONSABLE Y/O RESIDENTE AMBIENTAL Y/O AMBIENTALISTA EN: MITIGACIÓN AMBIENTAL O AMBIENTALISTA O MONITOREO Y MITIGACIÓN AMBIENTAL O IMPACTO AMBIENTAL O MEDIO AMBIENTE.



**Acreditación:**

De conformidad con el numeral 49.3 del artículo 49 y el literal e) del numeral 139.1 del artículo 139 del Reglamento este requisito de calificación se acredita para la suscripción del contrato.

**Importante**

El residente de la obra debe cumplir la experiencia mínima establecida en el artículo 179 del Reglamento.

**B EXPERIENCIA DEL POSTOR EN LA ESPECIALIDAD**

**Requisitos:**

El postor debe acreditar un monto facturado acumulado equivalente a UNA (1) VEZ EL VALOR REFERENCIAL DE LA CONTRATACIÓN en la ejecución de obras similares, durante los 10 años anteriores a la fecha de la presentación de ofertas que se computarán desde la suscripción del acta de recepción de obra.

**Se considerará como obra similar a:** Vías urbanas de circulación peatonal y vehicular: Construcción y/o creación y/o mejoramiento y/o ampliación y/o recuperación y/o reconstrucción y/o adecuación y/o rehabilitación y/o remodelación y/o renovación de vías urbanas de circulación peatonal y/o vehicular con pavimentos (rígidos y/o flexibles y/o semiflexibles) y/o aceras o veredas (concreto y/o asfalto y/o adoquinado) en las siguientes intervenciones: Avenidas y/o calles y/o anillos viales y/o pasajes y/o carreteras y/o pistas y/o veredas y/o vías internas y/o jirones y/o vías locales y/o vías colectoras y/o vías arteriales y/o vías expresas y/o intercambio vial y/o pasos a desnivel y/o infraestructura vial y/o peatonal y/o habilitaciones urbanas y/o plazuelas y/o plazas y/o alamedas y/o espacios públicos urbanos y/o servicios de transitabilidad y/o urbanización y/o parques y/o infraestructura recreativa y/o esparcimiento y/o accesibilidad urbana y/o malecones urbanos.

**Acreditación:**

La experiencia del postor se acreditará con copia simple de: (i) contratos y sus respectivas actas de recepción de obra; (ii) contratos y sus respectivas resoluciones de liquidación; o (iii) contratos y sus respectivas constancias de prestación o cualquier otra documentación<sup>16</sup> de la cual se desprenda fehacientemente que la obra fue concluida, así como el monto total que implicó su ejecución; correspondientes a un máximo de veinte (20) contrataciones.

En los casos que se acredite experiencia adquirida en consorcio, debe presentarse la promesa de consorcio o el contrato de consorcio del cual se desprenda fehacientemente el porcentaje de las obligaciones que se asumió en el contrato presentado; de lo contrario, no se computará la experiencia proveniente de dicho contrato.

Asimismo, cuando se presenten contratos derivados de procesos de selección convocados antes del 20.09.2012, la calificación se ceñirá al método descrito en la Directiva "Participación de Proveedores en Consorcio en las Contrataciones del Estado", debiendo presumirse que el porcentaje de las obligaciones equivale al porcentaje de participación de la promesa de consorcio o del contrato de consorcio. En caso que en dichos documentos no se consigne el porcentaje de participación se presumirá que las obligaciones se ejecutaron en partes iguales.

Si el titular de la experiencia no es el postor, consignar si dicha experiencia corresponde a la matriz en caso que el postor sea sucursal, o fue transmitida por reorganización societaria, debiendo acompañar la documentación sustentatoria correspondiente.

Si el postor acredita experiencia de una persona absorbida como consecuencia de una reorganización societaria, debe presentar adicionalmente el **Anexo N° 9**.

Cuando los contratos presentados se encuentren expresados en moneda extranjera, debe indicarse el tipo de cambio venta publicada por la Superintendencia de Banca, Seguros y AFP correspondiente a la fecha de suscripción.

Sin perjuicio de lo anterior, los postores deben llenar y presentar el Anexo N° 10 referido a la experiencia del postor en la especialidad.

Cuando los contratos presentados se encuentren expresados en moneda extranjera, debe indicarse el tipo de cambio venta publicada por la Superintendencia de Banca, Seguros y AFP correspondiente a la fecha de suscripción.

Sin perjuicio de lo anterior, los postores deben llenar y presentar el Anexo N° 10 referido a la experiencia del postor en la especialidad.

**Importante**

En el caso de consorcios, la calificación de la experiencia se realiza conforme a la Directiva "Participación de Proveedores en Consorcio en las Contrataciones del Estado".

**Importante**

<sup>16</sup> De acuerdo con la Opinión N° 185-2017/DTN "cualquier otra documentación", se entiende como tal a todo documento emitido por la Entidad contratante con ocasión de la ejecución de la obra que cumpla con demostrar de manera indubitable aquello que se acredita, por ejemplo, mediante, las resoluciones de liquidación de obra, las actas de recepción de conformidad, entre otros.



- Si como resultado de una consulta u observación corresponde precisarse o ajustarse el requerimiento, se solicita la autorización del área usuaria y se pone de conocimiento de tal hecho a la dependencia que aprobó el expediente de contratación, de conformidad con el numeral 72.3 del artículo 72 del Reglamento.
- Los requisitos de calificación determinan si los postores cuentan con las capacidades necesarias para ejecutar el contrato, lo que debe ser acreditado documentalmente, y no mediante declaración jurada.

#### CAPÍTULO IV FACTORES DE EVALUACIÓN

La evaluación se realiza sobre la base de cien (100) puntos.

Para determinar la oferta con el mejor puntaje y el orden de prelación de las ofertas, se considera lo siguiente:

FACTOR DE EVALUACIÓN	PUNTAJE / METODOLOGÍA PARA SU ASIGNACIÓN
<b>A. PRECIO</b>	
<u>Evaluación:</u>  Se evaluará considerando el precio ofertado por el postor.  <u>Acreditación:</u>  Se acreditará mediante el documento que contiene el precio de la oferta ( <b>Anexo N° 6</b> ).	<p>La evaluación consistirá en otorgar el máximo puntaje a la oferta de precio más bajo y se otorga a las demás ofertas puntajes inversamente proporcionales a sus respectivos precios, según la siguiente fórmula:</p> $P_i = \frac{O_m \times PMP}{O_i}$ <p>I = Oferta P<sub>i</sub> = Puntaje de la oferta a evaluar O<sub>i</sub> = Precio i O<sub>m</sub> = Precio de la oferta más baja PMP = Puntaje máximo del precio</p> <p>100<sup>17</sup> puntos</p>

<sup>17</sup> De 88 a 100 puntos, en el caso de obras bajo la modalidad de ejecución llave en mano en las que se puede incluir adicionalmente el factor capacitación. De 83 a 100 puntos, si adicionalmente, se incluyen los factores de sostenibilidad ambiental y social e integridad en la contratación pública (cuando el valor referencial supere el monto establecido por la Ley de Presupuesto del Sector Público para la Adjudicación Simplificada).



## CAPÍTULO V PROFORMA DEL CONTRATO

Conste por el presente documento, la contratación de la ejecución de la obra denominada, **"CONTRATACIÓN DE LA EJECUCIÓN DE LA OBRA: "CREACION DE LOS SERVICIOS DE TRANSITABILIDAD VEHICULAR Y PEATONAL EN AA.HH. SAN JOSE, DISTRITO DE SANTA, PROVINCIA DE SANTA-DEPARTAMENTO DE ANCASH" CUI 2552622**, en adelante LA ENTIDAD, con RUC N° 20179525101, con domicilio legal en Jr. Marañon N° 227 Santa, representada por [...], identificado con DNI N° [...], y de otra parte [...], con RUC N° [...], con domicilio legal en [...], inscrita en la Ficha N° [...] Asiento N° [...] del Registro de Personas Jurídicas de la ciudad de [...], debidamente representado por su Representante Legal, [...], con DNI N° [...], según poder inscrito en la Ficha N° [...], Asiento N° [...] del Registro de Personas Jurídicas de la ciudad de [...], a quien en adelante se le denominará EL CONTRATISTA en los términos y condiciones siguientes:

### CLÁUSULA PRIMERA: ANTECEDENTES

Con fecha [...], el órgano encargado de las contrataciones o comité de selección, según corresponda, adjudicó la buena pro de la **ADJUDICACIÓN SIMPLIFICADA N° 015-2024-MDS/CS**, para la contratación de la ejecución de la obra **"CONTRATACIÓN DE LA EJECUCIÓN DE LA OBRA: "CREACION DE LOS SERVICIOS DE TRANSITABILIDAD VEHICULAR Y PEATONAL EN AA.HH. SAN JOSE, DISTRITO DE SANTA, PROVINCIA DE SANTA-DEPARTAMENTO DE ANCASH" CUI 2552622**, a [INDICAR NOMBRE DEL GANADOR DE LA BUENA PRO], cuyos detalles e importe constan en los documentos integrantes del presente contrato.

### CLÁUSULA SEGUNDA: OBJETO

El presente contrato tiene por objeto la contratación de la ejecución de la obra denominada: **"CONTRATACIÓN DE LA EJECUCIÓN DE LA OBRA: "CREACION DE LOS SERVICIOS DE TRANSITABILIDAD VEHICULAR Y PEATONAL EN AA.HH. SAN JOSE, DISTRITO DE SANTA, PROVINCIA DE SANTA-DEPARTAMENTO DE ANCASH" CUI 2552622**

### CLÁUSULA TERCERA: MONTO CONTRACTUAL

El monto total del presente contrato asciende a [CONSIGNAR MONEDA Y MONTO], que incluye todos los impuestos de Ley.

Este monto comprende el costo de la ejecución de la obra, todos los tributos, seguros, transporte, inspecciones, pruebas y, de ser el caso, los costos laborales conforme a la legislación vigente, así como cualquier otro concepto que pueda tener incidencia sobre la ejecución de la prestación materia del presente contrato.

### CLÁUSULA CUARTA: DEL PAGO<sup>18</sup>

LA ENTIDAD se obliga a pagar la contraprestación a EL CONTRATISTA en soles, en periodos de valorización mensuales, conforme a lo previsto en la sección específica de las bases. Asimismo, LA ENTIDAD o EL CONTRATISTA, según corresponda, se obligan a pagar el monto correspondiente al saldo de la liquidación del contrato de obra, en el plazo de treinta (30) días calendarios, computados desde el día siguiente del consentimiento de la liquidación.

En caso de retraso en el pago de las valorizaciones, por razones imputables a LA ENTIDAD, EL CONTRATISTA tiene derecho al reconocimiento de los intereses legales efectivos, de conformidad

<sup>18</sup> En cada caso concreto, dependiendo de la naturaleza del contrato, podrá adicionarse la información que resulte pertinente a efectos de generar el pago.



con el artículo 39 de la Ley de Contrataciones del Estado y los artículos 1244, 1245 y 1246 del Código Civil. Para tal efecto, se formulará una valorización de intereses y el pago se efectuará en las valorizaciones siguientes.

#### **CLÁUSULA QUINTA: DEL PLAZO DE LA EJECUCIÓN DE LA PRESTACIÓN**

El plazo de ejecución del presente contrato es de 90 (NOVENTA) días calendario, el mismo que se computa desde el día siguiente de cumplidas las condiciones previstas en el artículo 176 del Reglamento.

#### **CLÁUSULA SEXTA: PARTES INTEGRANTES DEL CONTRATO**

El presente contrato está conformado por las bases integradas, la oferta ganadora, así como los documentos derivados del procedimiento de selección que establezcan obligaciones para las partes.

#### **CLÁUSULA SÉTIMA: GARANTÍAS**

EL CONTRATISTA entregó al perfeccionamiento del contrato la respectiva garantía incondicional, solidaria, irrevocable, y de realización automática en el país al solo requerimiento, a favor de LA ENTIDAD, por los conceptos, montos y vigencias siguientes:

- De fiel cumplimiento del contrato: [CONSIGNAR EL MONTO], a través de la [INDICAR EL TIPO DE GARANTÍA PRESENTADA] N° [INDICAR NÚMERO DEL DOCUMENTO] emitida por [SEÑALAR EMPRESA QUE LA EMITE]. Monto que es equivalente al diez por ciento (10%) del monto del contrato original, la misma que debe mantenerse vigente hasta el consentimiento de la liquidación final.

##### **Importante**

*Al amparo de lo dispuesto en el numeral 149.4 del artículo 149 del Reglamento de la Ley de Contrataciones del Estado, en el caso de contratos de ejecución de obras que se sujeten a las condiciones establecidas en dicho artículo, si el postor ganador de la buena pro solicita la retención del diez por ciento (10%) del monto del contrato original como garantía de fiel cumplimiento de contrato, debe consignarse lo siguiente:*

- "De fiel cumplimiento del contrato: [CONSIGNAR EL MONTO], a través de la retención que debe efectuar LA ENTIDAD, durante la primera mitad del número total de pagos a realizarse, de forma prorrateada, con cargo a ser devuelto a la finalización del mismo."

##### **Importante**

*Al amparo de lo dispuesto en el numeral 151.3 del artículo 151 del Reglamento de la Ley de Contrataciones del Estado, si el postor ganador de la buena pro solicita la retención del diez por ciento (10%) del monto del contrato de la prestación accesorias como garantía de fiel cumplimiento de prestaciones accesorias, debe consignarse lo siguiente:*

#### **CLÁUSULA OCTAVA: EJECUCIÓN DE GARANTÍAS POR FALTA DE RENOVACIÓN**

LA ENTIDAD puede solicitar la ejecución de las garantías cuando EL CONTRATISTA no las hubiere renovado antes de la fecha de su vencimiento, conforme a lo dispuesto en el literal a) del numeral 155.1 del artículo 155 del Reglamento de la Ley de Contrataciones del Estado.

#### **CLÁUSULA NOVENA: CONFORMIDAD DE LA OBRA**

La conformidad de la obra será dada con la suscripción del Acta de Recepción de Obra.

#### **CLÁUSULA DÉCIMA: DECLARACIÓN JURADA DEL CONTRATISTA**

EL CONTRATISTA declara bajo juramento que se compromete a cumplir las obligaciones derivadas del presente contrato, bajo sanción de quedar inhabilitado para contratar con el Estado en caso de incumplimiento.

R



### CLÁUSULA DÉCIMA PRIMERA: ASIGNACIÓN DE RIESGOS DEL CONTRATO DE OBRA

LA DATA LO CONTIENE EN EL EXPEDIENTE TECNICO

### CLÁUSULA DÚO DÉCIMA: RESPONSABILIDAD POR VICIOS OCULTOS

Ni la suscripción del Acta de Recepción de Obra, ni el consentimiento de la liquidación del contrato de obra, enervan el derecho de LA ENTIDAD a reclamar, posteriormente, por defectos o vicios ocultos, conforme a lo dispuesto por los artículos 40 de la Ley de Contrataciones del Estado y 173 de su Reglamento.

El plazo máximo de responsabilidad de EL CONTRATISTA es de siete (7) años, contados a partir de la conformidad de la recepción TOTAL de la obra.

### CLÁUSULA DÉCIMA TERCERA: PENALIDADES

Si EL CONTRATISTA incurre en retraso injustificado en la ejecución de las prestaciones objeto del contrato, LA ENTIDAD le aplica automáticamente una penalidad por mora por cada día de atraso, de acuerdo a la siguiente fórmula:

$$\text{Penalidad Diaria} = \frac{0.10 \times \text{monto vigente}}{F \times \text{plazo vigente en días}}$$

Donde:

**F = 0.15 para plazos mayores a sesenta (60) días o;**  
**F = 0.40 para plazos menores o iguales a sesenta (60) días.**

El retraso se justifica a través de la solicitud de ampliación de plazo debidamente aprobado. Adicionalmente, se considera justificado el retraso y en consecuencia no se aplica penalidad, cuando EL CONTRATISTA acredite, de modo objetivamente sustentado, que el mayor tiempo transcurrido no le resulta imputable. En este último caso la calificación del retraso como justificado por parte de LA ENTIDAD no da lugar al pago de gastos generales ni costos directos de ningún tipo, conforme el numeral 162.5 del artículo 162 del Reglamento de la Ley de Contrataciones del Estado.

Adicionalmente a la penalidad por mora se aplicarán las siguientes penalidades:

PENALIDADES			
N°	Supuestos de penalidad	Forma de cálculo	Procedimiento
1	Cuando el personal del plantel profesional clave permanece menos de sesenta (60) días calendario o del íntegro del plazo de ejecución, si este es menor a los sesenta (60) días calendario, de conformidad con las disposiciones establecidas en el numeral 190.2 del artículo 190 del Reglamento.	(0.5 UIT) por cada día de ausencia del personal en obra en el plazo previsto.	Según informe del Supervisor o Inspector de la Obra o algún funcionario de la entidad, según corresponda.
2	En caso culmine la relación contractual entre el contratista y el personal ofertado y la Entidad no haya aprobado la sustitución del personal por no cumplir con la experiencia y calificaciones requeridas.	(0.5 UIT) por cada día de ausencia del personal en obra.	Según informe del Supervisor o Inspector de la Obra o algún funcionario de la entidad, según corresponda.
3	Si el contratista o su personal, no permite el acceso al cuaderno de obra al Supervisor o Inspector de la Obra, impidiéndole anotar las ocurrencias.	Cinco por mil (5/1000) del monto de la valorización del periodo por cada día de dicho impedimento.	Según informe del Supervisor o Inspector de la Obra o algún funcionario de la entidad, según corresponda.
4	Si el personal clave o personal de apoyo no se encuentra en obra, de acuerdo al porcentaje de participación indicado en el expediente técnico.	(0.5 UIT) por cada día de ausencia del personal en obra.	Según informe del Supervisor o Inspector de la Obra o algún funcionario de la entidad, según corresponda.



MUNICIPALIDAD DISTRITAL DE SANTA  
ADJUDICACION SIMPLIFICADA N° 015-2024-MDS/CS

5	Si el contratista no emplea los dispositivos de seguridad peatonal y vehicular y las señalizaciones especificadas en el expediente técnico.	(0.5 UIT) por cada infracción	Según informe del Supervisor o Inspector de la Obra o algún funcionario de la entidad, según corresponda. Para la aplicación de la penalidad, se precisa que señalización es diurna y nocturna.
6	Si el contratista no realiza las pruebas y ensayos oportunamente para verificar la calidad de los materiales y las dosificaciones.	(0.5 UIT) por cada día de incumplimiento	Según informe del Supervisor o Inspector de la Obra o algún funcionario de la entidad, según corresponda.
7	Cuando el contratista no cumpla con dotar a su personal de los elementos de seguridad y la indumentaria señalada por la Entidad. Esta penalidad se considerará por el total de la obra, es decir si alguno de los trabajadores no está debidamente equipado la penalidad se aplicará a todo el contrato.	(1 UIT) por cada día de incumplimiento.	Según informe del Supervisor o Inspector de la Obra o algún funcionario de la entidad, según corresponda. Para la aplicación de la penalidad, se precisa que los Equipos de Protección Personal para la actividad, según la actividad sea diurna o nocturna.
8	Si EL CONTRATISTA presenta documentación y/o información incompleta en las solicitudes de ampliaciones de plazo, adicionales de obra, mayores metrados, reducción de obra, o aquella vinculadas a valorizaciones, indicado en el contrato.	0,50 UIT por cada infracción	Según informe del Supervisor o Inspector de la Obra o algún funcionario de la entidad, según corresponda.
9	Si el contratista presenta valorizaciones de obras y/o metrados no ejecutados (sobre - valorizaciones) y pagos en exceso, valorizaciones adelantadas u otros actos que ocasionen pagos indebidos o no encuadrados en las disposiciones vigentes, sin perjuicio de las acciones legales que pudieran corresponder.	<i>Diez por ciento del monto de la valorización presentada.</i>	Según informe del Supervisor o Inspector de la Obra o algún funcionario de la entidad, según corresponda.
10	Si el contratista ejecuta adicionales de obra sin contar con la aprobación de la entidad.	Cinco por mil (5/1000) del monto del contrato por cada día de incumplimiento.	Según informe del Supervisor o Inspector de la Obra o algún funcionario de la entidad, según corresponda.
11	En caso el contratista no contara con el equipamiento ofertado para la ejecución de la obra.	El equivalente al 10% de la valorización (antes de reajustes y amortizaciones) del mes en que se detecta la falta	Según informe del Supervisor o Inspector de la Obra o algún funcionario de la entidad, según corresponda.
12	Si el residente de obra no permanece en la obra, según establece en el Artículo 179° del Reglamento de la Ley de Contrataciones del Estado.	(0.5 UIT) por cada día de ausencia del personal en obra.	Según informe del Supervisor o Inspector de la Obra o algún funcionario de la entidad, según corresponda.
13	Si el contratista no presenta la reprogramación de sus trabajos cuando el supervisor lo requiera como consecuencia del atraso en el cumplimiento del cronograma vigente.	Uno por cien (1/100) del monto del contrato por cada día de incumplimiento.	Según informe del Supervisor o Inspector de la Obra o algún funcionario de la entidad, según corresponda.
14	Cuando el contratista se niega a entregar el cuaderno de obra a la entidad, al solo requerimiento de esta última.	Uno por mil (1/1000) del monto del contrato por cada día de incumplimiento.	Según informe del Supervisor o Inspector de la Obra o algún funcionario de la entidad, según corresponda.
15	Si el contratista no cumple con entregar el calendario programado valorizado adecuado a la fecha de inicio de plazo contractual. El plazo de entrega será de 48 horas y se contabilizará a partir del cumplimiento de las exigencias indicadas en el artículo 176° del Reglamento de la Ley de Contrataciones del Estado.	Cinco por mil (5/1000) del monto del contrato por cada día de atraso en la presentación.	Según informe del Supervisor o Inspector de la Obra o algún funcionario de la entidad, según corresponda.
16	Si el contratista no presenta las valorizaciones a la entidad dentro de los plazos estipulados en el Reglamento de la Ley de Contrataciones del Estado.	Cinco por mil (5/1000) del monto del contrato por cada día de incumplimiento.	Según informe del Supervisor o Inspector de la Obra o algún funcionario de la entidad, según corresponda.
17	Si el contratista presenta valorizaciones de obra, incompletos de acuerdo a los requerimientos mínimos solicitados por la Entidad.	Cinco por mil (5/1000) del monto del contrato por cada día de incumplimiento.	Según informe del Supervisor o Inspector de la Obra o algún funcionario de la entidad, según corresponda.



18	Cuando el contratista no coloque cartel de obra dentro del plazo establecido en las especificaciones técnicas, y no mantiene en buenas condiciones desde el inicio hasta la culminación de la obra.	Cinco por mi (5/1000) del monto del contrato por cada día de incumplimiento	Según informe del Supervisor o Inspector de la Obra o algún funcionario de la entidad, según corresponda.
19	Por subcontratar las prestaciones a su cargo.	1,0 UIT por cada día de atraso	Según informe del Supervisor o Inspector de la Obra o algún funcionario de la entidad, según corresponda.
20	Si el contratista no cumple con la entrega del Expediente Técnico Final Conforme a Obra, en el plazo indicado en el contrato.	1,0 UIT por cada día de atraso	Según informe del Supervisor o Inspector de la Obra o algún funcionario de la entidad, según corresponda.
21	En caso el Contratista incumpla con su obligación de mantener vigentes las pólizas de seguros.	1,0 UIT por cada día de atraso	Según informe del Supervisor o Inspector de la Obra o algún funcionario de la entidad, según corresponda.
22	Si el Contratista presenta documentación y/o información incompleta en la tramitación de la liquidación final de obra.	1,0 UIT por cada día de atraso	Según informe del Supervisor o Inspector de la Obra o algún funcionario de la entidad, según corresponda.
23	Si el contratista no cumple con presentar documentos e informes especiales en los plazos fijados por el área usuaria.	1,0 UIT por cada día de atraso	Según informe del Supervisor o Inspector de la Obra o algún funcionario de la entidad, según corresponda.

**Nota:**

- (i). En cada caso particular, se determinará si cierto evento constituye un supuesto de caso fortuito o fuerza mayor a efectos de penalizar o no al contratista en cuanto al cambio de los profesionales. Asimismo, se exceptúan de aplicación de penalidad los supuestos de (i) muerte, (ii) invalidez sobreviniente, y (iii) inhabilitación para ejercer la profesión.
- (ii). La aplicación de las penalidades será efectivizada por la Supervisión en la oportunidad de trámite de la valorización del mes de ocurrida la falta o siguiente al hecho advertido o en la liquidación final, según corresponda; o si fuera necesario, se cobra del monto resultante de la ejecución de la garantía de fiel cumplimiento.
- (iii). La penalidad por mora y las otras penalidades pueden alcanzar cada una un monto máximo equivalente al diez por ciento (10%) del monto del contrato vigente, o de ser el caso, del ítem que debió ejecutarse.
- (iv). Cuando llegue a cubrir el monto máximo de la penalidad por mora o el monto máximo para otras penalidades, LA ENTIDAD puede resolver el contrato por incumplimiento. La resolución del contrato por penalidad es propia, conforme a lo establecido en el Reglamento de la Ley de Contrataciones.
- (v). Las penalidades se aplicarán cada vez que se detecte la falta.

Estas penalidades se deducen de las valorizaciones o en la liquidación final, según corresponda; o si fuera necesario, se cobra del monto resultante de la ejecución de la garantía de fiel cumplimiento.

La penalidad por mora y las otras penalidades pueden alcanzar cada una un monto máximo equivalente al diez por ciento (10%) del monto del contrato vigente, o de ser el caso, del ítem que debió ejecutarse.

Cuando se llegue a cubrir el monto máximo de la penalidad por mora o el monto máximo para otras penalidades, LA ENTIDAD puede resolver el contrato por incumplimiento.

**CLÁUSULA DÉCIMA CUARTA: RESOLUCIÓN DEL CONTRATO**

Cualquiera de las partes puede resolver el contrato, de conformidad con el numeral 32.3 del artículo 32 y artículo 36 de la Ley de Contrataciones del Estado, y el artículo 164 de su Reglamento. De darse el caso, LA ENTIDAD procederá de acuerdo a lo establecido en los artículos 165 y 207 del Reglamento de la Ley de Contrataciones del Estado.

**CLÁUSULA DÉCIMA QUINTA: RESPONSABILIDAD DE LAS PARTES**

Cuando se resuelva el contrato por causas imputables a algunas de las partes, se debe resarcir los daños y perjuicios ocasionados, a través de la indemnización correspondiente. Ello no obsta la aplicación de las sanciones administrativas, penales y pecuniarias a que dicho incumplimiento diere lugar, en el caso que éstas correspondan.



Lo señalado precedentemente no exime a ninguna de las partes del cumplimiento de las demás obligaciones previstas en el presente contrato.

#### **CLÁUSULA DÉCIMA SEXTA: ANTICORRUPCIÓN**

EL CONTRATISTA declara y garantiza no haber, directa o indirectamente, o tratándose de una persona jurídica a través de sus socios, integrantes de los órganos de administración, apoderados, representantes legales, funcionarios, asesores o personas vinculadas a las que se refiere el artículo 7 del Reglamento de la Ley de Contrataciones del Estado, ofrecido, negociado o efectuado, cualquier pago o, en general, cualquier beneficio o incentivo ilegal en relación al contrato.

Asimismo, el CONTRATISTA se obliga a conducirse en todo momento, durante la ejecución del contrato, con honestidad, probidad, veracidad e integridad y de no cometer actos ilegales o de corrupción, directa o indirectamente o a través de sus socios, accionistas, participacionistas, integrantes de los órganos de administración, apoderados, representantes legales, funcionarios, asesores y personas vinculadas a las que se refiere el artículo 7 del Reglamento de la Ley de Contrataciones del Estado.

Además, EL CONTRATISTA se compromete a i) comunicar a las autoridades competentes, de manera directa y oportuna, cualquier acto o conducta ilícita o corrupta de la que tuviera conocimiento; y ii) adoptar medidas técnicas, organizativas y/o de personal apropiadas para evitar los referidos actos o prácticas.

Finalmente, EL CONTRATISTA se compromete a no colocar a los funcionarios públicos con los que deba interactuar, en situaciones reñidas con la ética. En tal sentido, reconoce y acepta la prohibición de ofrecerles a éstos cualquier tipo de obsequio, donación, beneficio y/o gratificación, ya sea de bienes o servicios, cualquiera sea la finalidad con la que se lo haga.

#### **CLÁUSULA DÉCIMA SÉTIMA: MARCO LEGAL DEL CONTRATO**

Sólo en lo no previsto en este contrato, en la Ley de Contrataciones del Estado y su Reglamento, en las directivas que emita el OSCE y demás normativa especial que resulte aplicable, serán de aplicación supletoria las disposiciones pertinentes del Código Civil vigente, cuando corresponda, y demás normas de derecho privado.

#### **CLÁUSULA DÉCIMA OCTAVA: SOLUCIÓN DE CONTROVERSIAS<sup>19</sup>**

Las controversias que surjan entre las partes durante la ejecución del contrato se resuelven mediante conciliación o arbitraje, según el acuerdo de las partes.

Cualquiera de las partes tiene derecho a iniciar el arbitraje a fin de resolver dichas controversias dentro del plazo de caducidad previsto en la Ley de Contrataciones del Estado y su Reglamento.

Facultativamente, cualquiera de las partes tiene el derecho a solicitar una conciliación dentro del plazo de caducidad correspondiente, según lo señalado en el artículo 224 del Reglamento de la Ley de Contrataciones del Estado, sin perjuicio de recurrir al arbitraje, en caso no se llegue a un acuerdo entre ambas partes o se llegue a un acuerdo parcial. Las controversias sobre nulidad del contrato solo pueden ser sometidas a arbitraje.

El Laudo arbitral emitido es inapelable, definitivo y obligatorio para las partes desde el momento de su notificación, según lo previsto en el numeral 45.21 del artículo 45 de la Ley de Contrataciones del Estado.

#### **CLÁUSULA DÉCIMA NOVENA: FACULTAD DE ELEVAR A ESCRITURA PÚBLICA**

Cualquiera de las partes puede elevar el presente contrato a Escritura Pública corriendo con todos los gastos que demande esta formalidad.

<sup>19</sup> De acuerdo con el numeral 225.3 del artículo 225 del Reglamento, las partes pueden recurrir al arbitraje ad hoc cuando las controversias deriven de procedimientos de selección cuyo valor referencial sea menor o igual a cinco millones con 00/100 soles (S/ 5 000 000,00).

*[Handwritten signatures and initials in blue ink]*



**CLÁUSULA VIGÉSIMA: DOMICILIO PARA EFECTOS DE LA EJECUCIÓN CONTRACTUAL**

Las partes declaran el siguiente domicilio para efecto de las notificaciones que se realicen durante la ejecución del presente contrato:

DOMICILIO DE LA ENTIDAD: JR. MARAÑON N° 277 SANTA – SANTA - ANCASH

DOMICILIO DEL CONTRATISTA: [CONSIGNAR EL DOMICILIO SEÑALADO POR EL POSTOR GANADOR DE LA BUENA PRO AL PRESENTAR LOS REQUISITOS PARA EL PERFECCIONAMIENTO DEL CONTRATO]

La variación del domicilio aquí declarado de alguna de las partes debe ser comunicada a la otra parte, formalmente y por escrito, con una anticipación no menor de quince (15) días calendario.

De acuerdo con las bases integradas, la oferta y las disposiciones del presente contrato, las partes lo firman por duplicado en señal de conformidad en la ciudad de Santa al [CONSIGNAR FECHA].

\_\_\_\_\_  
"LA ENTIDAD"

\_\_\_\_\_  
"EL CONTRATISTA"

**Importante**

*Este documento puede firmarse digitalmente si ambas partes cuentan con firma digital, según la Ley N° 27269, Ley de Firmas y Certificados Digitales<sup>20</sup>.*

<sup>20</sup> Para mayor información sobre la normativa de firmas y certificados digitales ingresar a:  
<https://www.indecopi.gob.pe/web/firmas-digitales/firmar-y-certificados-digitales>



**CAPÍTULO VI**  
**CONSTANCIA DE PRESTACIÓN DE EJECUCIÓN DE OBRA**

De conformidad con el artículo 169 del Reglamento, se deja expresa constancia de la culminación de la prestación derivada del contrato mencionado en el numeral 3 del presente documento.

1	DATOS DEL DOCUMENTO	Número del documento			
		Fecha de emisión del documento			
2	DATOS DEL CONTRATISTA	Nombre, denominación o razón social			
		RUC			
		EN CASO EL CONTRATISTA SEA UN CONSORCIO, ADEMÁS SE DEBERÁ REGISTRAR LA SIGUIENTE INFORMACIÓN:			
		Nombre o razón social del integrante del consorcio	RUC	%	Descripción de las obligaciones
3	DATOS DEL CONTRATO	Número del contrato			
		Tipo y número del procedimiento de selección			
		Descripción del objeto del contrato			
		Fecha de suscripción del contrato			
		Monto del contrato			
4	DATOS DE LA OBRA	Denominación de la obra	"CONTRATACIÓN DE LA EJECUCIÓN DE LA OBRA: "CREACION DE LOS SERVICIOS DE TRANSITABILIDAD VEHICULAR Y PEATONAL EN AA.HH. SAN JOSE, DISTRITO DE SANTA, PROVINCIA DE SANTA-DEPARTAMENTO DE ANCASH" CUI 2552622		
		Ubicación de la obra (Región, Provincia y Distrito)	DISTRITO DE SANTA - PROVINCIA DE SANTA - DEPARTAMENTO DE ANCASH		
		Nombres y apellidos del Supervisor de la Obra			
		Plazo de ejecución de la obra	Plazo original	días calendario	
			Ampliación(es) de plazo	días calendario	
			Total plazo	días calendario	
			Fecha de culminación de la obra		
			Fecha de recepción de la obra		
		Monto de la obra	Fecha de liquidación de la obra		
			Número de adicionales de obra		
Monto total de los adicionales					

*[Firma]*

*[Firma]*

*[Firma]*



		Número de deductivos	
		Monto total de los deductivos	
		Monto total de la obra (sólo componente de obra)	

5	APLICACIÓN DE PENALIDADES	Monto de las penalidades por mora	
		Monto de otras penalidades	
		Monto total de las penalidades aplicadas	

6	SOLUCIÓN DE CONTROVERSIAS DEL CONTRATO	Junta de Resolución de Disputas	Si		No	
		Arbitraje	Si		No	
		N° de arbitrajes				

7	DATOS DE LA ENTIDAD	Nombre de la Entidad	
		RUC de la Entidad	
		Nombres y apellidos del funcionario que emite la constancia	
		Cargo que ocupa en la Entidad	
		Teléfono de contacto	

8	
	NOMBRE, FIRMA Y SELLO DEL FUNCIONARIO COMPETENTE



## ANEXOS

R

R

R



ANEXO N° 1

DECLARACIÓN JURADA DE DATOS DEL POSTOR

Señores

[CONSIGNAR ÓRGANO ENCARGADO DE LAS CONTRATACIONES O COMITÉ DE SELECCIÓN,  
SEGÚN CORRESPONDA]

ADJUDICACIÓN SIMPLIFICADA N° [CONSIGNAR NOMENCLATURA DEL PROCEDIMIENTO]

Presente.-

El que se suscribe, [...], postor y/o Representante Legal de [CONSIGNAR EN CASO DE SER PERSONA JURÍDICA], identificado con [CONSIGNAR TIPO DE DOCUMENTO DE IDENTIDAD] N° [CONSIGNAR NÚMERO DE DOCUMENTO DE IDENTIDAD], con poder inscrito en la localidad de [CONSIGNAR EN CASO DE SER PERSONA JURÍDICA] en la Ficha N° [CONSIGNAR EN CASO DE SER PERSONA JURÍDICA] Asiento N° [CONSIGNAR EN CASO DE SER PERSONA JURÍDICA],  
**DECLARO BAJO JURAMENTO** que la siguiente información se sujeta a la verdad:

Nombre, Denominación o Razón Social :			
Domicilio Legal :			
RUC :	Teléfono(s) :		
MYPE <sup>21</sup>		Sí	No
Correo electrónico :			

**Autorización de notificación por correo electrónico:**

Autorizo que se notifiquen al correo electrónico indicado las siguientes actuaciones:

1. Solicitud de reducción de la oferta económica.
2. Solicitud de subsanación de los requisitos para perfeccionar el contrato.
3. Solicitud para presentar los documentos para perfeccionar el contrato, según orden de prelación, de conformidad con lo previsto en el artículo 141 del Reglamento.
4. Respuesta a la solicitud de acceso al expediente de contratación.

Asimismo, me comprometo a remitir la confirmación de recepción, en el plazo máximo de dos (2) días hábiles de recibida la comunicación.

[CONSIGNAR CIUDAD Y FECHA]

.....  
**Firma, Nombres y Apellidos del postor o  
Representante legal, según corresponda**

**Importante**

*La notificación dirigida a la dirección de correo electrónico consignada se entenderá válidamente efectuada cuando la Entidad reciba acuse de recepción.*

<sup>21</sup> Esta información será verificada por la Entidad en la página web del Ministerio de Trabajo y Promoción del Empleo en la sección consulta de empresas acreditadas en el REMYPE en el link: <http://www2.trabajo.gob.pe/servicios-en-linea-2-2/> y se tendrá en consideración, en caso el postor ganador de la buena pro solicite la retención del diez por ciento (10%) del monto del contrato, en calidad de garantía de fiel cumplimiento, según las condiciones previstas en el numeral 149.4 del artículo 149 y numeral 151.3 del artículo 151 del Reglamento. Asimismo, dicha información se tendrá en cuenta en caso de empate, conforme a lo previsto en el artículo 91 del Reglamento.



**Importante**

*Cuando se trate de consorcios, la declaración jurada es la siguiente:*

**ANEXO N° 1**

**DECLARACIÓN JURADA DE DATOS DEL POSTOR**

Señores

**[CONSIGNAR ÓRGANO ENCARGADO DE LAS CONTRATACIONES O COMITÉ DE SELECCIÓN, SEGÚN CORRESPONDA]**

**ADJUDICACIÓN SIMPLIFICADA N° [CONSIGNAR NOMENCLATURA DEL PROCEDIMIENTO]**

Presente.-

El que se suscribe, [...], representante común del consorcio **[CONSIGNAR EL NOMBRE DEL CONSORCIO]**, identificado con **[CONSIGNAR TIPO DE DOCUMENTO DE IDENTIDAD]** N° **[CONSIGNAR NÚMERO DE DOCUMENTO DE IDENTIDAD]**, **DECLARO BAJO JURAMENTO** que la siguiente información se sujeta a la verdad:

Datos del consorciado 1			
Nombre, Denominación o Razón Social :			
Domicilio Legal :			
RUC :	Teléfono(s) :		
MYPE <sup>22</sup>		Sí	No
Correo electrónico :			

Datos del consorciado 2			
Nombre, Denominación o Razón Social :			
Domicilio Legal :			
RUC :	Teléfono(s) :		
MYPE <sup>23</sup>		Sí	No
Correo electrónico :			

Datos del consorciado ...			
Nombre, Denominación o Razón Social :			
Domicilio Legal :			
RUC :	Teléfono(s) :		
MYPE <sup>24</sup>		Sí	No
Correo electrónico :			

**Autorización de notificación por correo electrónico:**

Correo electrónico del consorcio:

<sup>22</sup> Esta información será verificada por la Entidad en la página web del Ministerio de Trabajo y Promoción del Empleo en la sección consulta de empresas acreditadas en el REMYPE en el link <http://www2.trabajo.gob.pe/servicios-en-linea-2-2/> y se tendrá en consideración, en caso el consorcio ganador de la buena pro solicite la retención del diez por ciento (10%) del monto del contrato, en calidad de garantía de fiel cumplimiento, según las condiciones previstas en el numeral 149.4 del artículo 149 y numeral 151.3 del artículo 151 del Reglamento. Asimismo, dicha información se tendrá en cuenta en caso de empate, conforme a lo previsto en el artículo 91 del Reglamento. Para dichos efectos, todos los integrantes del consorcio deben acreditar la condición de micro o pequeña empresa.

<sup>23</sup> Ibídem.

<sup>24</sup> Ibídem.



Autorizo que se notifiquen al correo electrónico indicado las siguientes actuaciones:

1. Solicitud de reducción de la oferta económica.
2. Solicitud de subsanación de los requisitos para perfeccionar el contrato.
3. Solicitud para presentar los documentos para perfeccionar el contrato, según orden de prelación, de conformidad con lo previsto en el artículo 141 del Reglamento.
4. Respuesta a la solicitud de acceso al expediente de contratación.

Asimismo, me comprometo a remitir la confirmación de recepción, en el plazo máximo de dos (2) días hábiles de recibida la comunicación.

[CONSIGNAR CIUDAD Y FECHA]

.....  
**Firma, Nombres y Apellidos del representante  
común del consorcio**

**Importante**

*La notificación dirigida a la dirección de correo electrónico consignada se entenderá válidamente efectuada cuando la Entidad reciba acuse de recepción.*



**ANEXO N° 2**

**DECLARACIÓN JURADA  
(ART. 52 DEL REGLAMENTO DE LA LEY DE CONTRATACIONES DEL ESTADO)**

Señores

**[CONSIGNAR ÓRGANO ENCARGADO DE LAS CONTRATACIONES O COMITÉ DE SELECCIÓN,  
SEGÚN CORRESPONDA]  
ADJUDICACIÓN SIMPLIFICADA N° [CONSIGNAR NOMENCLATURA DEL PROCEDIMIENTO]**

Presente.-

Mediante el presente el suscrito, postor y/o Representante Legal de [CONSIGNAR EN CASO DE SER PERSONA JURÍDICA], declaro bajo juramento:

- i. No haber incurrido y me obligo a no incurrir en actos de corrupción, así como a respetar el principio de integridad.
- ii. No tener impedimento para postular en el procedimiento de selección ni para contratar con el Estado, conforme al artículo 11 de la Ley de Contrataciones del Estado.
- iii. Conocer las sanciones contenidas en la Ley de Contrataciones del Estado y su Reglamento, así como las disposiciones aplicables de la Ley N° 27444, Ley del Procedimiento Administrativo General.
- iv. Participar en el presente proceso de contratación en forma independiente sin mediar consulta, comunicación, acuerdo, arreglo o convenio con ningún proveedor; y, conocer las disposiciones del Decreto Legislativo N° 1034, Decreto Legislativo que aprueba la Ley de Represión de Conductas Anticompetitivas.
- v. Conocer, aceptar y someterme a las bases, condiciones y reglas del procedimiento de selección.
- vi. Ser responsable de la veracidad de los documentos e información que presento en el presente procedimiento de selección.
- vii. Comprometerme a mantener la oferta presentada durante el procedimiento de selección y a perfeccionar el contrato, en caso de resultar favorecido con la buena pro.

[CONSIGNAR CIUDAD Y FECHA]

.....  
**Firma, Nombres y Apellidos del postor o  
Representante legal, según corresponda**

**Importante**

*En el caso de consorcios, cada integrante debe presentar esta declaración jurada, salvo que sea presentada por el representante común del consorcio.*

*R*

*R*

*R*



**ANEXO N° 3**

**DECLARACIÓN JURADA DE CUMPLIMIENTO DEL EXPEDIENTE TÉCNICO**

Señores

**[CONSIGNAR ÓRGANO ENCARGADO DE LAS CONTRATACIONES O COMITÉ DE SELECCIÓN,  
SEGÚN CORRESPONDA]**  
**ADJUDICACIÓN SIMPLIFICADA N° [CONSIGNAR NOMENCLATURA DEL PROCEDIMIENTO]**  
Presente.-

Es grato dirigirme a usted, para hacer de su conocimiento que luego de haber examinado las bases y demás documentos del procedimiento de la referencia y, conociendo todos los alcances y las condiciones detalladas en dichos documentos, el postor que suscribe ofrece la ejecución de la obra, **[CONSIGNAR LA DENOMINACIÓN DE LA CONVOCATORIA]** de conformidad con el respectivo Expediente Técnico y las demás condiciones que se indican en el numeral 3.1 del Capítulo III de la sección específica de las bases y los documentos del procedimiento.

**[CONSIGNAR CIUDAD Y FECHA]**

.....  
**Firma, Nombres y Apellidos del postor o  
Representante legal o común, según corresponda**



ANEXO N° 4

DECLARACIÓN JURADA DE PLAZO DE EJECUCIÓN DE LA OBRA

Señores

[CONSIGNAR ÓRGANO ENCARGADO DE LAS CONTRATACIONES O COMITÉ DE SELECCIÓN,  
SEGÚN CORRESPONDA]

ADJUDICACIÓN SIMPLIFICADA N° [CONSIGNAR NOMENCLATURA DEL PROCEDIMIENTO]

Presente.-

Mediante el presente, con pleno conocimiento de las condiciones que se exigen en las bases del procedimiento de la referencia, me comprometo a ejecutar la obra [CONSIGNAR LA DENOMINACIÓN DE LA CONVOCATORIA] en el plazo de [CONSIGNAR EL PLAZO OFERTADO, EL CUAL DEBE SER EXPRESADO EN DÍAS CALENDARIO] días calendario.

[CONSIGNAR CIUDAD Y FECHA]

.....  
Firma, Nombres y Apellidos del postor o  
Representante legal o común, según corresponda

Importante para la Entidad

- Cuando en el expediente de contratación establezca que la obra debe ejecutarse bajo la modalidad de ejecución llave en mano, considerar lo siguiente, según corresponda

"Mediante el presente, con pleno conocimiento de las condiciones que se exigen en las bases del procedimiento de la referencia, me comprometo a ejecutar la obra [CONSIGNAR LA DENOMINACIÓN DE LA CONVOCATORIA], su equipamiento, mobiliario y montaje hasta la puesta en servicio, en el plazo de [CONSIGNAR EL PLAZO OFERTADO, EL CUAL DEBE ESTAR EXPRESADO EN DÍAS CALENDARIO] días calendario"<sup>25</sup>

"Mediante el presente, con pleno conocimiento de las condiciones que se exigen en las bases del procedimiento de la referencia, me comprometo a ejecutar la obra [CONSIGNAR LA DENOMINACIÓN DE LA CONVOCATORIA], su equipamiento, mobiliario y montaje hasta la puesta en servicio, en el plazo de [CONSIGNAR EL PLAZO OFERTADO, EL CUAL DEBE ESTAR EXPRESADO EN DÍAS CALENDARIO] días calendario, y la ejecución de la operación asistida de la obra en el plazo de [CONSIGNAR EL PLAZO OFERTADO DE LA PRESTACIÓN ASISTIDA DE LA OBRA, EL CUAL DEBE ESTAR EXPRESADO EN DÍAS CALENDARIO] días calendario."<sup>26</sup>

Incluir las disposiciones, según corresponda. Una vez culminada la elaboración de las bases, las notas que no se incorporen deben ser eliminadas.

<sup>25</sup> Este párrafo debe ser incluido en el caso de obras que se ejecuten bajo la modalidad de ejecución llave en mano que no incluya operación asistida.

<sup>26</sup> Este párrafo debe ser incluido en el caso de obras que se ejecuten bajo la modalidad de ejecución llave en mano que incluya operación asistida.



**ANEXO N° 5**

**PROMESA DE CONSORCIO**

**(Sólo para el caso en que un consorcio se presente como postor)**

Señores

**[CONSIGNAR ÓRGANO ENCARGADO DE LAS CONTRATACIONES O COMITÉ DE SELECCIÓN, SEGÚN CORRESPONDA]**

**ADJUDICACIÓN SIMPLIFICADA N° [CONSIGNAR NOMENCLATURA DEL PROCEDIMIENTO]**

Presente.-

Los suscritos declaramos expresamente que hemos convenido en forma irrevocable, durante el lapso que dure el procedimiento de selección, para presentar una oferta conjunta a la **ADJUDICACIÓN SIMPLIFICADA N° [CONSIGNAR NOMENCLATURA DEL PROCEDIMIENTO]**.

Asimismo, en caso de obtener la buena pro, nos comprometemos a formalizar el contrato de consorcio, de conformidad con lo establecido por el artículo 140 del Reglamento de la Ley de Contrataciones del Estado, bajo las siguientes condiciones:

a) Integrantes del consorcio

1. **[NOMBRE, DENOMINACIÓN O RAZÓN SOCIAL DEL CONSORCIADO 1].**
2. **[NOMBRE, DENOMINACIÓN O RAZÓN SOCIAL DEL CONSORCIADO 2].**

b) Designamos a **[CONSIGNAR NOMBRES Y APELLIDOS DEL REPRESENTANTE COMÚN]**, identificado con **[CONSIGNAR TIPO DE DOCUMENTO DE IDENTIDAD] N° [CONSIGNAR NÚMERO DE DOCUMENTO DE IDENTIDAD]**, como representante común del consorcio para efectos de participar en todos los actos referidos al procedimiento de selección, suscripción y ejecución del contrato correspondiente con **[CONSIGNAR NOMBRE DE LA ENTIDAD]**.

Asimismo, declaramos que el representante común del consorcio no se encuentra impedido, inhabilitado ni suspendido para contratar con el Estado.

c) Fijamos nuestro domicilio legal común en [.....].

d) Las obligaciones que corresponden a cada uno de los integrantes del consorcio son las siguientes:

1. OBLIGACIONES DE **[NOMBRE, DENOMINACIÓN O RAZÓN SOCIAL DEL CONSORCIADO 1]** [ % ]<sup>27</sup>

**[DESCRIBIR LAS OBLIGACIONES DEL CONSORCIADO 1]**

2. OBLIGACIONES DE **[NOMBRE, DENOMINACIÓN O RAZÓN SOCIAL DEL CONSORCIADO 2]** [ % ]<sup>28</sup>

**[DESCRIBIR LAS OBLIGACIONES DEL CONSORCIADO 2]**

**TOTAL OBLIGACIONES**

**100%<sup>29</sup>**

**[CONSIGNAR CIUDAD Y FECHA]**

<sup>27</sup> Consignar únicamente el porcentaje total de las obligaciones, el cual debe ser expresado en número entero, sin decimales.

<sup>28</sup> Consignar únicamente el porcentaje total de las obligaciones, el cual debe ser expresado en número entero, sin decimales.

<sup>29</sup> Este porcentaje corresponde a la sumatoria de los porcentajes de las obligaciones de cada uno de los integrantes del consorcio.



.....  
**Consortiado 1**

**Nombres, apellidos y firma del Consortiado 1  
o de su Representante Legal  
Tipo y N° de Documento de Identidad**

.....  
**Consortiado 2**

**Nombres, apellidos y firma del Consortiado 2  
o de su Representante Legal  
Tipo y N° de Documento de Identidad**

**Importante**

*De conformidad con el artículo 52 del Reglamento, las firmas de los integrantes del consorcio deben ser legalizadas.*

*R*

*R*

*R*



**Importante para la Entidad**

En caso de la contratación de la ejecución de una obra bajo el sistema a precios unitarios incluir el siguiente anexo:

Esta nota deberá ser eliminada una vez culminada la elaboración de las bases

**ANEXO N° 6**

**PRECIO DE LA OFERTA**

**ÍTEM N° [INDICAR NÚMERO]**

Señores

**COMITÉ DE SELECCIÓN**

**ADJUDICACIÓN SIMPLIFICADA N° [CONSIGNAR NOMENCLATURA DEL PROCEDIMIENTO]**

Presente.-

Es grato dirigirme a usted, para hacer de su conocimiento que, de acuerdo con las bases, mi oferta es la siguiente:

[INCLUIR LA ESTRUCTURA DEL PRESUPUESTO DE OBRA, A FIN DE QUE EL POSTOR CONSIGNE LOS PRECIOS UNITARIOS Y EL PRECIO TOTAL DE SU OFERTA, TAL COMO SE MUESTRA DE MANERA REFERENCIAL EN EL SIGUIENTE EJEMPLO:

N° ITEM	PARTIDA	UNIDAD	METRADO	PU	SUB TOTAL

1	Total costo directo (A)				
2	Gastos generales				
2.1	Gastos fijos				
2.2	Gastos variables				
	Total gastos generales (B)				
3	Utilidad (C)				
	SUBTOTAL (A+B+C)				
4	IGV <sup>30</sup>				
5	Monto total de la oferta				

...]

El precio de la oferta en [CONSIGNAR LA MONEDA DE LA CONVOCATORIA] incluye todos los tributos, seguros, transporte, inspecciones, pruebas y, de ser el caso, los costos laborales conforme a la legislación vigente, así como cualquier otro concepto que pueda tener incidencia sobre el costo de la obra a ejecutar; excepto la de aquellos postores que gocen de alguna exoneración legal, no incluirán en el precio de su oferta los tributos respectivos.

[CONSIGNAR CIUDAD Y FECHA]

.....  
**Firma, Nombres y Apellidos del postor o  
Representante legal o común, según corresponda**

<sup>30</sup> Para el cálculo del IGV, aplica el redondeo previsto en la Resolución de Superintendencia SUNAT N° 025-2000/SUNAT o norma que la reemplace. En ese sentido, el porcentaje se calcula considerando dos (2) decimales. Para efectos del redondeo i) Si el primer decimal siguiente es inferior a cinco (5), el valor permanecerá igual, suprimiéndose los decimales posteriores y ii) Si el primer decimal siguiente es igual o superior a cinco (5), el valor será incrementado en un centésimo.



### Importante

- En caso que el postor reduzca su oferta, según lo previsto en el artículo 68 del Reglamento, debe presentar nuevamente este Anexo.
- El postor que goce de alguna exoneración legal, debe indicar que su oferta no incluye el tributo materia de la exoneración, debiendo incluir el siguiente texto:  
"Mi oferta no incluye [CONSIGNAR EL TRIBUTO MATERIA DE LA EXONERACIÓN]".
- El análisis de precios unitarios y el detalle de los gastos generales fijos y variables no se presentan en la oferta, sino para el perfeccionamiento del contrato.

### Importante para la Entidad

- A fin de facilitar la labor del órgano encargado de las contrataciones o comité de selección, según corresponda, se recomienda publicar conjuntamente con las bases un archivo en Excel del presupuesto de la obra conforme el expediente técnico a fin de que los postores puedan utilizarlo al momento de elaborar su oferta. En tal caso, consignar lo siguiente:  
"Adicionalmente al documento escaneado del presente anexo, el postor puede adjuntar el archivo en Excel del presupuesto de la obra (que fue publicado conjuntamente con las bases), completando la información que sustenta el precio de su oferta. En caso de divergencia prevalece el documento escaneado del precio de la oferta".
- En caso de procedimientos según relación de ítems, consignar lo siguiente:  
"El postor debe presentar el precio de su oferta en forma independiente, en los ítems que se presente".
- En caso de contratación de obras por paquete, consignar lo siguiente:  
"El postor debe presentar el precio de su oferta con el detalle de cada obra incluida en el paquete".
- En caso de contrataciones que conllevan la ejecución de prestaciones accesorias, consignar lo siguiente:  
"El postor debe detallar en el precio de su oferta, el monto correspondiente a la prestación principal y las prestaciones accesorias".
- Si durante la fase de actos preparatorios, las Entidades advierten que es posible la participación de proveedores que gozan del beneficio de la exoneración del IGV prevista en la Ley N° 27037, Ley de Promoción de la Inversión en la Amazonía, consignar lo siguiente:  
"La oferta de los postores que presenten la Declaración Jurada de cumplimiento de condiciones para la aplicación de la exoneración del IGV (**Anexo N° 7**), debe encontrarse dentro de los límites del valor referencial sin IGV".

Incluir las disposiciones, según corresponda. Una vez culminada la elaboración de las bases, las notas que no se incorporen deben ser eliminadas



**Importante para la Entidad**

*En caso de la contratación de la ejecución de una obra bajo el sistema a suma alzada incluir el siguiente anexo:*

*Esta nota deberá ser eliminada una vez culminada la elaboración de las bases*

**ANEXO N° 7**

**DECLARACIÓN JURADA DE CUMPLIMIENTO DE CONDICIONES PARA LA APLICACIÓN DE LA EXONERACIÓN DEL IGV**

Señores

**[CONSIGNAR ÓRGANO ENCARGADO DE LAS CONTRATACIONES O COMITÉ DE SELECCIÓN, SEGÚN CORRESPONDA]**

**ADJUDICACIÓN SIMPLIFICADA N° [CONSIGNAR NOMENCLATURA DEL PROCEDIMIENTO]**

Presente.-

Mediante el presente el suscrito, postor y/o Representante Legal de [CONSIGNAR EN CASO DE SER PERSONA JURÍDICA], declaro bajo juramento que gozo del beneficio de la exoneración del IGV previsto en la Ley N° 27037, Ley de Promoción de la Inversión en la Amazonía, dado que cumplo con las condiciones siguientes:

- 1.- Que el domicilio fiscal de la empresa<sup>31</sup> se encuentra ubicada en la Amazonía y coincide con el lugar establecido como sede central (donde tiene su administración y lleva su contabilidad);
- 2.- Que la empresa se encuentra inscrita en las Oficinas Registrales de la Amazonía (exigible en caso de personas jurídicas);
- 3.- Que, al menos el setenta por ciento (70%) de los activos fijos de la empresa se encuentran en la Amazonía; y
- 4.- Que la empresa no ejecuta obras fuera de la Amazonía.

[CONSIGNAR CIUDAD Y FECHA]

.....  
**Firma, Nombres y Apellidos del postor o Representante legal, según corresponda**

**Importante**

*Cuando se trate de consorcios, esta declaración jurada será presentada por cada uno de los integrantes del consorcio, salvo que se trate de consorcios con contabilidad independiente, en cuyo caso debe ser suscrita por el representante común, debiendo indicar su condición de consorcio con contabilidad independiente y el número de RUC del consorcio.*

<sup>31</sup> En el artículo 1 del "Reglamento de las Disposiciones Tributarias contenidas en la Ley de Promoción de la Inversión en la Amazonía" se define como "empresa" a las "Personas naturales, sociedades conyugales, sucesiones indivisas y personas consideradas jurídicas por la Ley del Impuesto a la Renta, generadoras de rentas de tercera categoría, ubicadas en la Amazonía. Las sociedades conyugales son aquellas que ejerzan la opción prevista en el Artículo 16 de la Ley del Impuesto a la Renta."



**Importante para la Entidad**

*En el caso de contratación de obras que se ejecuten fuera de las provincias de Lima y Callao, cuyo valor referencial del procedimiento de selección o de algún ítem no supere los novecientos mil Soles (S/. 900,000.00) debe considerarse el siguiente anexo:*

*Esta nota deberá ser eliminada una vez culminada la elaboración de las bases.*

**ANEXO N° 8**

**SOLICITUD DE BONIFICACIÓN DEL DIEZ POR CIENTO (10%) POR OBRAS EJECUTADAS FUERA DE LA PROVINCIA DE LIMA Y CALLAO  
(DE SER EL CASO, SOLO PRESENTAR ESTA SOLICITUD EN EL ÍTEM [INCLUIR EN CASO CORRESPONDA, EN PROCEDIMIENTOS POR RELACIÓN DE ÍTEMS, CONSIGNANDO EL N° DEL ÍTEM O ÍTEMS CUYO VALOR REFERENCIAL NO SUPERA LOS NOVECIENTOS MIL SOLES (S/ 900,000.00)])**

Señores

**[CONSIGNAR ÓRGANO ENCARGADO DE LAS CONTRATACIONES O COMITÉ DE SELECCIÓN, SEGÚN CORRESPONDA]**

**ADJUDICACIÓN SIMPLIFICADA N° [CONSIGNAR NOMENCLATURA DEL PROCEDIMIENTO]**

Presente.-

Mediante el presente el suscrito, postor y/o Representante Legal de [CONSIGNAR EN CASO DE SER PERSONA JURIDICA], solicito la asignación de la bonificación del diez por ciento (10%) sobre el puntaje total en [CONSIGNAR EL ÍTEM O ÍTEMS, SEGÚN CORRESPONDA, EN LOS QUE SE SOLICITA LA BONIFICACIÓN] debido a que el domicilio de mi representada se encuentra ubicado en la provincia o provincia colindante donde se ejecuta la obra.

[CONSIGNAR CIUDAD Y FECHA]

.....  
**Firma, Nombres y Apellidos del postor o Representante legal, según corresponda**

**Importante**

- Para asignar la bonificación, el órgano encargado de las contrataciones o comité de selección, según corresponda, verifica el domicilio consignado por el postor en el Registro Nacional de Proveedores (RNP).
- Para que el postor pueda acceder a la bonificación, debe cumplir con las condiciones establecidas en el literal f) del artículo 50 del Reglamento.

R

R

7



**Importante**

*Cuando se trate de consorcios, la declaración jurada es la siguiente:*

**ANEXO N° 8**

**SOLICITUD DE BONIFICACIÓN DEL DIEZ POR CIENTO (10%) POR OBRAS EJECUTADAS FUERA DE LA PROVINCIA DE LIMA Y CALLAO  
(DE SER EL CASO, SOLO PRESENTAR ESTA SOLICITUD EN EL ÍTEM [INCLUIR EN CASO CORRESPONDA, EN PROCEDIMIENTOS POR RELACIÓN DE ÍTEMS, CONSIGNANDO EL N° DEL ÍTEM O ÍTEMS CUYO VALOR REFERENCIAL NO SUPERA LOS NOVECIENTOS MIL SOLES (S/ 900,000.00)])**

Señores

**[CONSIGNAR ÓRGANO ENCARGADO DE LAS CONTRATACIONES O COMITÉ DE SELECCIÓN, SEGÚN CORRESPONDA]**

**ADJUDICACIÓN SIMPLIFICADA N° [CONSIGNAR NOMENCLATURA DEL PROCEDIMIENTO]**

Presente.-

Mediante el presente el que se suscribe, [.....], representante común del consorcio [CONSIGNAR EL NOMBRE DEL CONSORCIO], solicito la asignación de la bonificación del diez por ciento (10%) sobre el puntaje total en [CONSIGNAR EL ÍTEM O ÍTEMS, SEGÚN CORRESPONDA, EN LOS QUE SE SOLICITA LA BONIFICACIÓN] debido a que los domicilios de todos los integrantes del consorcio se encuentran ubicados en la provincia o provincias colindantes donde se ejecuta la obra.

[CONSIGNAR CIUDAD Y FECHA]

.....  
**Firma, Nombres y Apellidos del representante  
común del consorcio**

**Importante**

- Para asignar la bonificación, el órgano encargado de las contrataciones o comité de selección, según corresponda, verifica el domicilio consignado de los integrantes del consorcio, en el Registro Nacional de Proveedores (RNP).
- Para que un consorcio pueda acceder a la bonificación, cada uno de sus integrantes debe cumplir con las condiciones establecidas en el literal f) del artículo 50 del Reglamento.



**ANEXO N° 9**

**DECLARACIÓN JURADA  
(NUMERAL 49.4 DEL ARTÍCULO 49 DEL REGLAMENTO)**

Señores

**[CONSIGNAR ÓRGANO ENCARGADO DE LAS CONTRATACIONES O COMITÉ DE SELECCIÓN,  
SEGÚN CORRESPONDA]  
ADJUDICACIÓN SIMPLIFICADA N° [CONSIGNAR NOMENCLATURA DEL PROCEDIMIENTO]  
Presente. -**

Mediante el presente el suscrito, postor y/o Representante Legal de [CONSIGNAR EN CASO DE SER PERSONA JURÍDICA], declaro que la experiencia que acredito de la empresa [CONSIGNAR LA DENOMINACIÓN DE LA PERSONA JURÍDICA] como consecuencia de una reorganización societaria, no se encuentra en el supuesto establecido en el numeral 49.4 del artículo 49 del Reglamento.

[CONSIGNAR CIUDAD Y FECHA]

.....  
**Firma, Nombres y Apellidos del postor o  
Representante legal, según corresponda**

**Importante**

*A efectos de cautelar la veracidad de esta declaración, el postor puede verificar la información de la Relación de Proveedores Sancionados por el Tribunal de Contrataciones del Estado con Sanción Vigente en <http://portal.osce.gob.pe/rnp/content/relación-de-proveedores-sancionados>.*

*También le asiste dicha facultad al órgano encargado de las contrataciones o al órgano de la Entidad al que se le haya asignado la función de verificación de la oferta presentada por el postor ganador de la buena pro.*



ANEXO N° 10

EXPERIENCIA DEL POSTOR EN LA ESPECIALIDAD

Señores  
[CONSIGNAR ÓRGANO ENCARGADO DE LAS CONTRATACIONES O COMITÉ DE SELECCIÓN, SEGÚN CORRESPONDA]  
ADJUDICACIÓN SIMPLIFICADA N° [CONSIGNAR NOMENCLATURA DEL PROCEDIMIENTO]  
Presente.-

Mediante el presente, el suscrito detalla lo siguiente como EXPERIENCIA EN OBRAS SIMILARES:

N°	CLIENTE	OBJETO DEL CONTRATO	N° CONTRATO	FECHA DEL CONTRATO <sup>32</sup>	FECHA DE RECEPCIÓN DE LA OBRA	EXPERIENCIA PROVENIENTE <sup>33</sup> DE:	MONEDA	IMPORTE <sup>34</sup>	TIPO DE CAMBIO VENTA <sup>35</sup>	MONTO FACTURADO ACUMULADO <sup>36</sup>
1										
2										
3										
4										
5										

<sup>32</sup> Se refiere a la fecha de suscripción del contrato.

<sup>33</sup> Si el titular de la experiencia no es el postor, consignar si dicha experiencia corresponde a la matriz en caso que el postor sea sucursal, o fue transmitida por reorganización societaria, debiendo acompañar la documentación sustentatoria correspondiente. Al respecto, según la Opinión N° 216-2017/DTN "Considerando que la sociedad matriz y la sucursal constituyen la misma persona jurídica, la sucursal puede acreditar como suya la experiencia de su matriz". Del mismo modo, según lo previsto en la Opinión N° 010-2013/DTN, "... en una operación de reorganización societaria que comprende tanto una fusión como una escisión, la sociedad resultante podrá acreditar como suya la experiencia de la sociedad incorporada o absorbida, que se extingue producto de la fusión; asimismo, si en virtud de la escisión se transfiere un bloque patrimonial consistente en una línea de negocio completa, la sociedad resultante podrá acreditar como suya la experiencia de la sociedad escindida, correspondiente a la línea de negocio transmitida. De esta manera, la sociedad resultante podrá emplear la experiencia transmitida, como consecuencia de la reorganización societaria antes descrita, en los futuros procesos de selección en los que participe".

<sup>34</sup> Se refiere al monto del contrato ejecutado incluido adicionales y reducciones, de ser el caso.

<sup>35</sup> El tipo de cambio venta debe corresponder al publicado por la SBS correspondiente a la fecha de suscripción del contrato.

<sup>36</sup> Consignar en la moneda establecida para el valor referencial.



N°	CLIENTE	OBJETO DEL CONTRATO	N° CONTRATO	FECHA DEL CONTRATO <sup>32</sup>	FECHA DE RECEPCIÓN DE LA OBRA	EXPERIENCIA PROVENIENTE <sup>33</sup> DE:	MONEDA	IMPORTE <sup>34</sup>	TIPO DE CAMBIO VENTA <sup>35</sup>	MONTO FACTURADO ACUMULADO <sup>36</sup>
6										
7										
8										
9										
10										
TOTAL										

[CONSIGNAR CIUDAD Y FECHA]

.....  
Firma, Nombres y Apellidos del postor o  
Representante legal o común, según corresponda

R

b

R



**ANEXO N° 11**

**SOLICITUD DE BONIFICACIÓN DEL CINCO POR CIENTO (5%) POR TENER LA CONDICIÓN DE MICRO Y PEQUEÑA EMPRESA**

Señores

**[CONSIGNAR ÓRGANO ENCARGADO DE LAS CONTRATACIONES O COMITÉ DE SELECCIÓN, SEGÚN CORRESPONDA]**

**ADJUDICACIÓN SIMPLIFICADA N° [CONSIGNAR NOMENCLATURA DEL PROCEDIMIENTO]**

Presente.-

Mediante el presente el suscrito, postor y/o Representante legal de [CONSIGNAR EN CASO DE SER PERSONA JURÍDICA], solicito la asignación de la bonificación del cinco por ciento (5%) sobre el puntaje total obtenido, debido a que mi representada cuenta con la condición de micro y pequeña empresa.

[CONSIGNAR CIUDAD Y FECHA]

.....  
**Firma, Nombres y Apellidos del postor o Representante legal o común, según corresponda**

**Importante**

- Para asignar la bonificación, el órgano encargado de las contrataciones o comité de selección, según corresponda, verifica la página web del Ministerio de Trabajo y Promoción del Empleo en la sección consulta de empresas acreditadas en el REMYPE en el link <http://www2.trabajo.gob.pe/servicios-en-linea-2-2/>.
- Para que un consorcio pueda acceder a la bonificación, cada uno de sus integrantes debe cumplir con la condición de micro y pequeña empresa.

R

R



ANEXO N° 12

**AUTORIZACIÓN DE NOTIFICACIÓN DE LA DECISIÓN DE LA ENTIDAD SOBRE LA  
SOLICITUD DE AMPLIACIÓN DE PLAZO MEDIANTE MEDIOS ELECTRÓNICOS DE  
COMUNICACIÓN**

**(DOCUMENTO A PRESENTAR EN EL PERFECCIONAMIENTO DEL CONTRATO)**

Señores

**[CONSIGNAR ÓRGANO ENCARGADO DE LAS CONTRATACIONES O COMITÉ DE SELECCIÓN,  
SEGÚN CORRESPONDA]**

**ADJUDICACIÓN SIMPLIFICADA N° [CONSIGNAR NOMENCLATURA DEL PROCEDIMIENTO]**  
Presente.-

El que se suscribe, [...], postor adjudicado y/o Representante Legal de [CONSIGNAR EN CASO DE SER PERSONA JURÍDICA], identificado con [CONSIGNAR TIPO DE DOCUMENTO DE IDENTIDAD] N° [CONSIGNAR NÚMERO DE DOCUMENTO DE IDENTIDAD], autorizo que durante la ejecución del contrato se me notifique al correo electrónico [INDICAR EL CORREO ELECTRÓNICO] lo siguiente:

✓ Notificación de la decisión de la Entidad respecto a la solicitud de ampliación de plazo.

[CONSIGNAR CIUDAD Y FECHA]

.....  
**Firma, Nombres y Apellidos del postor o  
Representante legal o común, según  
corresponda**

**Importante**

*La notificación de la decisión de la Entidad respecto a la solicitud de ampliación de plazo se efectúa por medios electrónicos de comunicación, siempre que se cuente con la autorización correspondiente y sea posible obtener un acuse de recibo a través del mecanismo utilizado.*

R

R

R