

# **BASES ESTÁNDAR DE ADJUDICACIÓN SIMPLIFICADA PARA LA CONTRATACIÓN DEL SERVICIO DE CONSULTORÍA DE OBRA**

*Aprobado mediante Directiva N° 001-2019-OSCE/CD*



**SUB DIRECCIÓN DE NORMATIVIDAD – DIRECCIÓN TÉCNICO NORMATIVA**  
**ORGANISMO SUPERVISOR DE LAS CONTRATACIONES DEL ESTADO - OSCE**

### SIMBOLOGÍA UTILIZADA:

N°	Símbolo	Descripción
1	[ABC] / [.....]	La información solicitada dentro de los corchetes sombreados debe ser completada por la Entidad durante la elaboración de las bases.
2	[ABC] / [.....]	Es una indicación, o información que deberá ser completada por la Entidad con posterioridad al otorgamiento de la buena pro para el caso específico de la elaboración de la PROFORMA DEL CONTRATO; o por los proveedores, en el caso de los ANEXOS de la oferta.
3	<div>Importante</div> <div>• Abc</div>	Se refiere a consideraciones importantes a tener en cuenta por el órgano encargado de las contrataciones o comité de selección, según corresponda y por los proveedores.
4	<div>Advertencia</div> <div>• Abc</div>	Se refiere a advertencias a tener en cuenta por el órgano encargado de las contrataciones o comité de selección, según corresponda y por los proveedores.
5	<div>Importante para la Entidad</div> <div>• Xyz</div>	Se refiere a consideraciones importantes a tener en cuenta por el órgano encargado de las contrataciones o comité de selección, según corresponda y deben ser eliminadas una vez culminada la elaboración de las bases.

### CARACTERÍSTICAS DEL DOCUMENTO:

Las bases estándar deben ser elaboradas en formato WORD, y deben tener las siguientes características:

N°	Características	Parámetros
1	Márgenes	Superior : 2.5 cm      Inferior: 2.5 cm Izquierda: 2.5 cm      Derecha: 2.5 cm
2	Fuente	Arial
3	Estilo de Fuente	Normal: Para el contenido en general Cursiva: Para el encabezado y pie de página Para las Consideraciones importantes (Ítem 3 del cuadro anterior)
4	Color de Fuente	Automático: Para el contenido en general Azul : Para las Consideraciones importantes (Ítem 3 del cuadro anterior)
5	Tamaño de Letra	16 : Para las dos primeras hojas de las Secciones General y Específica 11 : Para el nombre de los Capítulos. 10 : Para el cuerpo del documento en general 9 : Para el encabezado y pie de página Para el contenido de los cuadros, pudiendo variar, según la necesidad 8 : Para las Notas al pie
6	Alineación	Justificada: Para el contenido en general y notas al pie. Centrada : Para la primera página, los títulos de las Secciones y nombres de los Capítulos)
7	Interlineado	Sencillo
8	Espaciado	Anterior : 0 Posterior : 0
9	Subrayado	Para los nombres de las Secciones y para resaltar o hacer hincapié en algún concepto

### INSTRUCCIONES DE USO:

- Una vez registrada la información solicitada dentro de los corchetes sombreados en gris, el texto deberá quedar en letra tamaño 10, con estilo normal, sin formato de negrita y sin sombreado.
- La nota **IMPORTANTE** no puede ser modificada ni eliminada en la Sección General. En el caso de la Sección Específica debe seguirse la instrucción que se indica en dicha nota.



## **BASES ESTÁNDAR DE ADJUDICACIÓN SIMPLIFICADA PARA LA CONTRATACIÓN DEL SERVICIO DE CONSULTORÍA DE OBRA<sup>1</sup>**

### **ADJUDICACION SIMPLIFICADA N° 04-2024-MDTP/CS – PRIMERA CONVOCATORIA**

**CONTRATACIÓN DEL SERVICIO DE CONSULTORÍA DE  
OBRA PARA LA SUPERVISIÓN DE LA OBRA:  
“REPARACIÓN DE PLATAFORMA; EN EL(LA) CAMINO  
VECINAL TRAMO: PILCOCOCHA - RAQUIPAMPA -  
CHUCCHUCURI DISTRITO DE TINTAY PUNCU, PROVINCIA  
TAYACAJA, DEPARTAMENTO HUANCAMELICA”.**

---

<sup>1</sup> Estas Bases se utilizarán para la contratación del servicio de consultoría de obra. Para tal efecto, se deberá tener en cuenta la siguiente definición:

**Consultoría de obra:** Servicios profesionales altamente calificados consistente en la elaboración del expediente técnico de obras, en la supervisión de la elaboración del expediente técnico de obra o en la supervisión de obras.

## **DEBER DE COLABORACIÓN**

La Entidad y todo proveedor que se someta a las presentes Bases, sea como participante, postor y/o contratista, deben conducir su actuación conforme a los principios previstos en la Ley de Contrataciones del Estado.

En este contexto, se encuentran obligados a prestar su colaboración al OSCE y a la Secretaría Técnica de la Comisión de Defensa de la Libre Competencia del INDECOPI, en todo momento según corresponda a sus competencias, a fin de comunicar presuntos casos de fraude, colusión y corrupción por parte de los funcionarios y servidores de la Entidad, así como los proveedores y demás actores que participan en el proceso de contratación.

De igual forma, deben poner en conocimiento del OSCE y a la Secretaría Técnica de la Comisión de Defensa de la Libre Competencia del INDECOPI los indicios de conductas anticompetitivas que se presenten durante el proceso de contratación, en los términos del Decreto Legislativo N° 1034, "Ley de Represión de Conductas Anticompetitivas", o norma que la sustituya, así como las demás normas de la materia.

La Entidad y todo proveedor que se someta a las presentes Bases, sea como participante, postor y/o contratista del proceso de contratación deben permitir al OSCE o a la Secretaría Técnica de la Comisión de Defensa de la Libre Competencia del INDECOPI el acceso a la información referida a las contrataciones del Estado que sea requerida, prestar testimonio o absolución de posiciones que se requieran, entre otras formas de colaboración.



## **SECCIÓN GENERAL**

### **DISPOSICIONES COMUNES DEL PROCEDIMIENTO DE SELECCIÓN**

(ESTA SECCIÓN NO DEBE SER MODIFICADA EN NINGÚN EXTREMO, BAJO SANCIÓN DE NULIDAD)

## CAPÍTULO I ETAPAS DEL PROCEDIMIENTO DE SELECCIÓN

### 1.1. REFERENCIAS

Cuando en el presente documento se mencione la palabra Ley, se entiende que se está haciendo referencia a la Ley N° 30225, Ley de Contrataciones del Estado, y cuando se mencione la palabra Reglamento, se entiende que se está haciendo referencia al Reglamento de la Ley de Contrataciones del Estado aprobado por Decreto Supremo N° 344-2018-EF.

Las referidas normas incluyen sus respectivas modificaciones, de ser el caso.

### 1.2. CONVOCATORIA

Se realiza a través de su publicación en el SEACE de conformidad con lo señalado en el artículo 54 del Reglamento, en la fecha señalada en el calendario del procedimiento de selección, debiendo adjuntar las bases y resumen ejecutivo.

### 1.3. REGISTRO DE PARTICIPANTES

El registro de participantes se realiza conforme al artículo 55 del Reglamento. En el caso de un consorcio, basta que se registre uno (1) de sus integrantes.

#### Importante

- *Para registrarse como participante en un procedimiento de selección convocado por las Entidades del Estado Peruano, es necesario que los proveedores cuenten con inscripción vigente y estar habilitados ante el Registro Nacional de Proveedores (RNP) que administra el Organismo Supervisor de las Contrataciones del Estado (OSCE). Para obtener mayor información, se puede ingresar a la siguiente dirección electrónica: [www.rnp.gob.pe](http://www.rnp.gob.pe).*
- *Los proveedores que deseen registrar su participación deben ingresar al SEACE utilizando su Certificado SEACE (usuario y contraseña). Asimismo, deben observar las instrucciones señaladas en el documento de orientación "Guía para el registro de participantes electrónico" publicado en <https://www2.seace.gob.pe/>.*
- *En caso los proveedores no cuenten con inscripción vigente en el RNP y/o se encuentren inhabilitados o suspendidos para ser participantes, postores y/o contratistas, el SEACE restringirá su registro, quedando a potestad de estos intentar nuevamente registrar su participación en el procedimiento de selección en cualquier otro momento, dentro del plazo establecido para dicha etapa, siempre que haya obtenido la vigencia de su inscripción o quedado sin efecto la sanción que le impuso el Tribunal de Contrataciones del Estado.*

### 1.4. FORMULACIÓN DE CONSULTAS Y OBSERVACIONES A LAS BASES

La formulación de consultas y observaciones a las bases se efectúa de conformidad con lo establecido en los numerales 72.1 y 72.2 del artículo 72 del Reglamento, así como el literal a) del artículo 89 del Reglamento.

#### Importante

*No pueden formularse consultas ni observaciones respecto del contenido de una ficha de homologación aprobada. Las consultas y observaciones que se formulen sobre el particular, se tienen como no presentadas.*

### 1.5. ABSOLUCIÓN DE CONSULTAS, OBSERVACIONES E INTEGRACIÓN DE BASES

La absolución de consultas, observaciones e integración de las bases se realizan conforme a las disposiciones previstas en el numeral 72.4 del artículo 72 y el literal a) del artículo 89 del Reglamento.

#### Importante

- *No se absolverán consultas y observaciones a las bases que se presenten en forma física.*
- *Cuando exista divergencia entre lo indicado en el pliego de absolución de consultas y observaciones y la integración de bases, prevalece lo absuelto en el referido pliego; sin perjuicio, del deslinde de responsabilidades correspondiente.*

### 1.6. FORMA DE PRESENTACIÓN DE OFERTAS

Las ofertas se presentan conforme lo establecido en el artículo 59 y en el artículo 90 del Reglamento.

Las declaraciones juradas, formatos o formularios previstos en las bases que conforman la oferta deben estar debidamente firmados por el postor (firma manuscrita o digital, según la Ley N° 27269, Ley de Firmas y Certificados Digitales<sup>2</sup>). Los demás documentos deben ser visados por el postor. En el caso de persona jurídica, por su representante legal, apoderado o mandatario designado para dicho fin y, en el caso de persona natural, por este o su apoderado. No se acepta el pegado de la imagen de una firma o visto. Las ofertas se presentan foliadas.

#### Importante

- *Los formularios electrónicos que se encuentran en el SEACE y que los proveedores deben llenar para presentar sus ofertas, tienen carácter de declaración jurada.*
- *En caso la información contenida en los documentos escaneados que conforman la oferta no coincida con lo declarado a través del SEACE, prevalece la información declarada en los documentos escaneados.*
- *No se tomará en cuenta las ofertas que se presenten en físico a la Entidad.*

### 1.7. PRESENTACIÓN Y APERTURA DE OFERTAS

El participante presentará su oferta de manera electrónica a través del SEACE, desde las 00:01 horas hasta las 23:59 horas del día establecido para el efecto en el cronograma del procedimiento; adjuntando el archivo digitalizado que contenga los documentos que conforman la oferta de acuerdo a lo requerido en las bases.

El participante debe verificar antes de su envío, bajo su responsabilidad, que el archivo pueda ser descargado y su contenido sea legible.

#### Importante

*Los integrantes de un consorcio no pueden presentar ofertas individuales ni conformar más de un consorcio en un procedimiento de selección, o en un determinado ítem cuando se trate de procedimientos de selección según relación de ítems.*

<sup>2</sup> Para mayor información sobre la normativa de firmas y certificados digitales ingresar a: <https://www.indecopi.gob.pe/web/firmas-digitales/firmar-y-certificados-digitales>

En la apertura electrónica de la oferta técnica, el órgano encargado de las contrataciones o el comité de selección, según corresponda, verifica la presentación de lo exigido en la sección específica de las bases de conformidad con el numeral 81.2 del artículo 81 del Reglamento y determina si las ofertas responden a las características y/o requisitos y condiciones de los Términos de Referencia, detallados en la sección específica de las bases. De no cumplir con lo requerido, la oferta se considera no admitida.

## **1.8. CALIFICACIÓN Y EVALUACIÓN DE LAS OFERTAS**

La calificación y evaluación de los postores se realiza conforme los requisitos de calificación y factores de evaluación que se indican en la sección específica de las bases.

La evaluación técnica y económica se realiza sobre la base de:

Oferta técnica : 100 puntos  
Oferta económica : 100 puntos

### **1.8.1 CALIFICACIÓN DE LAS OFERTAS TÉCNICAS**

La calificación de las ofertas técnicas se realiza conforme a lo establecido en el numeral 82.1 del artículo 82 del Reglamento.

### **1.8.2 EVALUACIÓN DE LAS OFERTAS TÉCNICAS**

La evaluación de las ofertas técnicas se realiza conforme a lo establecido en los numerales 82.2 y 82.3 del artículo 82 del Reglamento.

### **1.8.3 APERTURA Y EVALUACIÓN DE OFERTAS ECONÓMICAS**

El órgano encargado de las contrataciones o el comité de selección, según corresponda, evalúa las ofertas económicas y determina el puntaje total de las ofertas conforme a lo dispuesto en el artículo 83 del Reglamento, así como los coeficientes de ponderación previstos en la sección específica de las bases.

#### **Importante**

*En el caso de contratación de consultorías de obras a ser prestadas fuera de la provincia de Lima y Callao, cuyo valor referencial no supere los doscientos mil Soles (S/200,000.00), a solicitud del postor se asigna una bonificación equivalente al diez por ciento (10%) sobre el puntaje total obtenido por los postores con domicilio en la provincia donde prestará el servicio, o en las provincias colindantes, sean o no pertenecientes al mismo departamento o región. El domicilio es el consignado en la constancia de inscripción ante el RNP<sup>3</sup>. Lo mismo aplica en el caso de procedimientos de selección por relación de ítems, cuando algún ítem no supera el monto señalado anteriormente.*

## **1.9. SUBSANACIÓN DE LAS OFERTAS**

La subsanación de las ofertas se sujeta a lo establecido en el artículo 60 del Reglamento. El plazo que se otorgue para la subsanación no puede ser inferior a un (1) día hábil.

La solicitud de subsanación se realiza de manera electrónica a través del SEACE y será remitida al correo electrónico consignado por el postor al momento de realizar su inscripción en el RNP, siendo su responsabilidad el permanente seguimiento de las notificaciones a dicho

<sup>3</sup> La constancia de inscripción electrónica se visualizará en el portal web del Registro Nacional de Proveedores: [www.mpp.gob.pe](http://www.mpp.gob.pe)

correo. La notificación de la solicitud se entiende efectuada el día de su envío al correo electrónico.

La presentación de las subsanaciones se realiza a través del SEACE. No se tomará en cuenta la subsanación que se presente en físico a la Entidad.

#### **1.10. OTORGAMIENTO DE LA BUENA PRO**

La buena pro se otorga luego de la evaluación correspondiente según lo indicado en el numeral 1.8.3 de la presente sección.

Previo al otorgamiento de la buena pro, el órgano encargado de las contrataciones o el comité de selección, según corresponda, aplica lo dispuesto en el artículo 68 del Reglamento, sobre el rechazo de las ofertas, de ser el caso.

En el supuesto de que dos (2) o más ofertas empaten, el otorgamiento de la buena pro se efectúa siguiendo estrictamente el orden señalado en el numeral 91.2 del artículo 91 del Reglamento.

El desempate mediante sorteo se realiza de manera electrónica a través del SEACE.

Definida la oferta ganadora, el órgano encargado de las contrataciones o el comité de selección, según corresponda, otorga la buena pro, mediante su publicación en el SEACE, incluyendo el cuadro comparativo y las actas debidamente motivadas de los resultados de la admisión, no admisión, calificación, descalificación, evaluación, rechazo y el otorgamiento de la buena pro.

#### **1.11. CONSENTIMIENTO DE LA BUENA PRO**

Cuando se hayan presentado dos (2) o más ofertas, el consentimiento de la buena pro se produce a los cinco (5) días hábiles siguientes de la notificación de su otorgamiento, sin que los postores hayan ejercido el derecho de interponer el recurso de apelación.

En caso que se haya presentado una sola oferta, el consentimiento de la buena pro se produce el mismo día de la notificación de su otorgamiento.

El consentimiento del otorgamiento de la buena pro se publica en el SEACE al día hábil siguiente de producido.

##### **Importante**

*Una vez consentido el otorgamiento de la buena pro, el órgano encargado de las contrataciones o el órgano de la Entidad al que se haya asignado tal función realiza la verificación de la oferta presentada por el postor ganador de la buena pro conforme lo establecido en el numeral 64.6 del artículo 64 del Reglamento.*

## CAPÍTULO II SOLUCIÓN DE CONTROVERSIAS DURANTE EL PROCEDIMIENTO DE SELECCIÓN

### 2.1. RECURSO DE APELACIÓN

A través del recurso de apelación se pueden impugnar los actos dictados durante el desarrollo del procedimiento de selección hasta antes del perfeccionamiento del contrato.

El recurso de apelación se presenta ante la Entidad convocante, y es conocido y resuelto por su Titular, cuando el valor referencial sea igual o menor a cincuenta (50) UIT. Cuando el valor referencial sea mayor a dicho monto, el recurso de apelación se presenta ante y es resuelto por el Tribunal de Contrataciones del Estado.

En los procedimientos de selección según relación de ítems, el valor referencial total del procedimiento determina ante quién se presenta el recurso de apelación.

Los actos que declaren la nulidad de oficio, la cancelación del procedimiento de selección y otros actos emitidos por el Titular de la Entidad que afecten la continuidad de este, se impugnan ante el Tribunal de Contrataciones del Estado.

#### Importante

- *Una vez otorgada la buena pro, el órgano encargado de las contrataciones o el comité de selección, según corresponda, está en la obligación de permitir el acceso de los participantes y postores al expediente de contratación, salvo la información calificada como secreta, confidencial o reservada por la normativa de la materia, a más tardar dentro del día siguiente de haberse solicitado por escrito.*
- *A efectos de recoger la información de su interés, los postores pueden valerse de distintos medios, tales como: (i) la lectura y/o toma de apuntes, (ii) la captura y almacenamiento de imágenes, e incluso (iii) pueden solicitar copia de la documentación obrante en el expediente, siendo que, en este último caso, la Entidad deberá entregar dicha documentación en el menor tiempo posible, previo pago por tal concepto.*
- *El recurso de apelación se presenta ante la Mesa de Partes del Tribunal o ante las oficinas desconcentradas del OSCE o en la Unidad de Trámite Documentario de la Entidad, según corresponda.*

### 2.2. PLAZOS DE INTERPOSICIÓN DEL RECURSO DE APELACIÓN

La apelación contra el otorgamiento de la buena pro o contra los actos dictados con anterioridad a ella se interpone dentro de los cinco (5) días hábiles siguientes de haberse notificado el otorgamiento de la buena pro.

La apelación contra los actos dictados con posterioridad al otorgamiento de la buena pro, contra la declaración de nulidad, cancelación y declaratoria de desierto del procedimiento, se interpone dentro de los cinco (5) días hábiles siguientes de haberse tomado conocimiento del acto que se desea impugnar.

### CAPÍTULO III DEL CONTRATO

#### 3.1. PERFECCIONAMIENTO DEL CONTRATO

Los plazos y el procedimiento para perfeccionar el contrato se realizan conforme a lo indicado en el artículo 141 del Reglamento.

Para perfeccionar el contrato, el postor ganador de la buena pro debe presentar los documentos señalados en el artículo 139 del Reglamento y los previstos en la sección específica de las bases.

#### 3.2. GARANTÍAS

Las garantías que deben otorgar los postores y/o contratistas, según corresponda, son las de fiel cumplimiento del contrato y por los adelantos.

##### 3.2.1. GARANTÍA DE FIEL CUMPLIMIENTO

Como requisito indispensable para perfeccionar el contrato, el postor ganador debe entregar a la Entidad la garantía de fiel cumplimiento del mismo por una suma equivalente al diez por ciento (10%) del monto del contrato original. Esta se mantiene vigente hasta el consentimiento de la liquidación final.

##### 3.2.2. GARANTÍA DE FIEL CUMPLIMIENTO POR PRESTACIONES ACCESORIAS

En las contrataciones que conllevan la ejecución de prestaciones accesorias, tales como mantenimiento, reparación o actividades afines, se otorga una garantía adicional por una suma equivalente al diez por ciento (10%) del monto del contrato de la prestación accesorio, la misma que debe ser renovada periódicamente hasta el cumplimiento total de las obligaciones garantizadas.

##### Importante

*En los contratos de consultorías de obras que celebren las Entidades con las micro y pequeñas empresas, estas últimas pueden otorgar como garantía de fiel cumplimiento el diez por ciento (10%) del monto del contrato, porcentaje que es retenido por la Entidad durante la primera mitad del número total de pagos a realizarse, de forma prorrateada en cada pago, con cargo a ser devuelto a la finalización del mismo, conforme lo establecen los numerales 149.4 y 149.5 del artículo 149 del Reglamento y numeral 151.2 del artículo 151 del Reglamento.*

##### 3.2.3. GARANTÍA POR ADELANTO

En caso se haya previsto en la sección específica de las bases la entrega de adelantos, el contratista debe presentar una garantía emitida por idéntico monto conforme a lo estipulado en el artículo 153 del Reglamento.

#### 3.3. REQUISITOS DE LAS GARANTÍAS

Las garantías que se presenten deben ser incondicionales, solidarias, irrevocables y de realización automática en el país, al solo requerimiento de la Entidad. Asimismo, deben ser emitidas por empresas que se encuentren bajo la supervisión directa de la Superintendencia de Banca, Seguros y Administradoras Privadas de Fondos de Pensiones y que cuenten con clasificación de riesgo B o superior. Asimismo, deben estar autorizadas para emitir garantías; o

estar consideradas en la última lista de bancos extranjeros de primera categoría que periódicamente publica el Banco Central de Reserva del Perú.

#### **Importante**

*Corresponde a la Entidad verificar que las garantías presentadas por el postor ganador de la buena pro y/o contratista cumplan con los requisitos y condiciones necesarios para su aceptación y eventual ejecución; sin perjuicio de la determinación de las responsabilidades funcionales que correspondan.*

#### **Advertencia**

*Los funcionarios de las Entidades no deben aceptar garantías emitidas bajo condiciones distintas a las establecidas en el presente numeral, debiendo tener en cuenta lo siguiente:*

*1. La clasificadora de riesgo que asigna la clasificación a la empresa que emite la garantía debe encontrarse listada en el portal web de la SBS (<http://www.sbs.gob.pe/sistema-financiero/clasificadoras-de-riesgo>).*

*2. Se debe identificar en la página web de la clasificadora de riesgo respectiva, cuál es la clasificación vigente de la empresa que emite la garantía, considerando la vigencia a la fecha de emisión de la garantía.*

*3. Para fines de lo establecido en el artículo 148 del Reglamento, la clasificación de riesgo B, incluye las clasificaciones B+ y B.*

*4. Si la empresa que otorga la garantía cuenta con más de una clasificación de riesgo emitida por distintas empresas listadas en el portal web de la SBS, bastará que en una de ellas cumpla con la clasificación mínima establecida en el Reglamento.*

*En caso exista alguna duda sobre la clasificación de riesgo asignada a la empresa emisora de la garantía, se deberá consultar a la clasificadora de riesgos respectiva.*

*De otro lado, además de cumplir con el requisito referido a la clasificación de riesgo, a efectos de verificar si la empresa emisora se encuentra autorizada por la SBS para emitir garantías, debe revisarse el portal web de dicha Entidad (<http://www.sbs.gob.pe/sistema-financiero/relacion-de-empresas-que-se-encuentran-autorizadas-a-emitar-cartas-fianza>).*

*Los funcionarios competentes deben verificar la autenticidad de la garantía a través de los mecanismos establecidos (consulta web, teléfono u otros) por la empresa emisora.*

### **3.4. EJECUCIÓN DE GARANTÍAS**

La Entidad puede solicitar la ejecución de las garantías conforme a los supuestos contemplados en el artículo 155 del Reglamento.

### **3.5. ADELANTOS**

La Entidad puede entregar adelantos directos al contratista, los que en ningún caso exceden en conjunto del treinta por ciento (30%) del monto del contrato original, siempre que ello haya sido previsto en la sección específica de las bases.

### **3.6. PENALIDADES**

#### **3.6.1. PENALIDAD POR MORA EN LA EJECUCIÓN DE LA PRESTACIÓN**

En caso de retraso injustificado del contratista en la ejecución de las prestaciones objeto del contrato, la Entidad le aplica automáticamente una penalidad por mora por cada día de atraso, de conformidad con el artículo 162 del Reglamento.



### 3.6.2. OTRAS PENALIDADES

La Entidad puede establecer penalidades distintas a la mencionada en el numeral precedente, según lo previsto en el artículo 163 del Reglamento y lo indicado en la sección específica de las bases.

Estos dos tipos de penalidades se calculan en forma independiente y pueden alcanzar cada una un monto máximo equivalente al diez por ciento (10%) del monto del contrato vigente, o de ser el caso, del ítem que debió ejecutarse.

### 3.7. PAGOS

El pago se realiza después de ejecutada la respectiva prestación, pudiendo contemplarse pagos a cuenta, según la forma establecida en la sección específica de las bases o en el contrato.

La Entidad paga las contraprestaciones pactadas a favor del contratista dentro de los diez (10) días calendario siguientes de otorgada la conformidad de los servicios, siempre que se verifiquen las condiciones establecidas en el contrato para ello, bajo responsabilidad del funcionario competente.

La conformidad se emite en un plazo máximo de quince (15) días, bajo responsabilidad del funcionario que debe emitir la conformidad.

En el caso que se haya suscrito contrato con un consorcio, el pago se realizará de acuerdo a lo que se indique en el contrato de consorcio.

#### **Advertencia**

*En caso de retraso en los pagos a cuenta o pago final por parte de la Entidad, salvo que se deba a caso fortuito o fuerza mayor, esta reconoce al contratista los intereses legales correspondientes, de conformidad con el artículo 39 de la Ley y 171 del Reglamento, debiendo repetir contra los responsables de la demora injustificada.*

### 3.8. INCUMPLIMIENTO DEL CONTRATO

Las causales para la resolución del contrato, serán aplicadas de conformidad con el artículo 36 de la Ley y 164 del Reglamento.

### 3.9. DISPOSICIONES FINALES

Todos los demás aspectos del presente procedimiento no contemplados en las bases se regirán supletoriamente por la Ley y su Reglamento, así como por las disposiciones legales vigentes.

## **SECCIÓN ESPECÍFICA**

### **CONDICIONES ESPECIALES DEL PROCEDIMIENTO DE SELECCIÓN**

(EN ESTA SECCIÓN LA ENTIDAD DEBERÁ COMPLETAR LA INFORMACIÓN EXIGIDA, DE ACUERDO A LAS INSTRUCCIONES INDICADAS)

## CAPÍTULO I GENERALIDADES

### 1.1. ENTIDAD CONVOCANTE

Nombre : MUNICIPALIDAD DISTRITAL DE TINTAY PUNCU

RUC N° : 20287820632

Domicilio legal : Plaza Principal S/N Tintay Puncu

Teléfono: : [.....]

Correo electrónico: : [.....]

### 1.2. OBJETO DE LA CONVOCATORIA

El presente procedimiento de selección tiene por objeto la contratación del servicio de consultoría de obra para la **SUPERVISIÓN DE LA OBRA: “REPARACIÓN DE PLATAFORMA; EN EL(LA) CAMINO VECINAL TRAMO: PILCOCOCHA - RAQUIPAMPA - CHUCCHUCURI DISTRITO DE TINTAY PUNCU, PROVINCIA TAYACAJA, DEPARTAMENTO HUANCAMELICA”**.

### 1.3. VALOR REFERENCIAL<sup>4</sup>

El valor referencial asciende a **S/ 60,000.00 (Sesenta Mil Con 00/100 Soles)**, incluidos los impuestos de Ley y cualquier otro concepto que incida en el costo total del servicio de consultoría de obra. El valor referencial ha sido calculado al mes de diciembre del 2023.

Valor Referencial (VR)	Límites <sup>5</sup>	
	Inferior	Superior
<b>S/ 60,000.00 (Sesenta Mil Con 00/100 Soles)</b>	<b>S/ 54,000.00 (Cincuenta Cuatro Mil Con 00/100 Soles)</b>	<b>S/ 66,000.00 (Sesenta Seis Mil Con 00/100 Soles)</b>

**Importante**

*Las ofertas económicas no pueden exceder los límites del valor referencial de conformidad con el numeral 28.2 del artículo 28 de la Ley.*

<sup>4</sup> El monto del valor referencial indicado en esta sección de las bases no debe diferir del monto del valor referencial consignado en la ficha del procedimiento en el SEACE. No obstante, de existir contradicción entre estos montos, primará el monto del valor referencial indicado en las bases aprobadas.

<sup>5</sup> De acuerdo a lo señalado en el artículo 48 del Reglamento, estos límites se calculan considerando dos (2) decimales. Para ello, si el límite inferior tiene más de dos decimales, se aumenta en un dígito el valor del segundo decimal; en el caso del límite superior, se considera el valor del segundo decimal sin efectuar el redondeo.

#### 1.4. EXPEDIENTE DE CONTRATACIÓN

El expediente de contratación fue aprobado mediante **FORMATO N° 05-2024** el **15/11/2024**.

#### 1.5. FUENTE DE FINANCIAMIENTO

##### RECURSOS ORDINARIOS

###### Importante

*La fuente de financiamiento debe corresponder a aquella prevista en la Ley de Equilibrio Financiero del Presupuesto del Sector Público del año fiscal en el cual se convoca el procedimiento de selección.*

#### 1.6. SISTEMA DE CONTRATACIÓN

El presente procedimiento se rige por el sistema de **CONTRATACIÓN MIXTO (TARIFAS Y SUMA ALZADA)**, de acuerdo con lo establecido en el expediente de contratación respectivo.

###### Importante

*En el caso de supervisión de obras, cuando se haya previsto que las actividades comprenden la liquidación del contrato de obra, la supervisión se rige bajo el sistema de tarifas mientras que la liquidación se rige bajo el sistema a suma alzada.*

#### 1.7. ALCANCES DEL REQUERIMIENTO

El alcance de la prestación está definido en el Capítulo III de la presente sección de las bases.

#### 1.8. PLAZO DE PRESTACIÓN DEL SERVICIO DE CONSULTORÍA DE OBRA

Los servicios de consultoría de obra materia de la presente convocatoria se prestarán en el plazo de **sesenta (60) días calendarios**, en concordancia con lo establecido en el expediente de contratación.

###### Importante

*En el caso de supervisión de obras, el plazo inicial del contrato debe estar vinculado al del contrato de la obra a ejecutar y comprender hasta la liquidación de la obra, de conformidad con el artículo 10 de la Ley.*

#### 1.9. COSTO DE REPRODUCCIÓN Y ENTREGA DE BASES

Los participantes registrados tienen el derecho de recabar un ejemplar de las bases, para cuyo efecto deben cancelar **S/ 5.00 (Cinco Con 00/100 soles)** en caja de la entidad y recabar las bases en la Unidad de Logística.

###### Importante

*El costo de entrega de un ejemplar de las bases no puede exceder el costo de su reproducción.*

#### **1.10. BASE LEGAL**

- Ley N° 28411. - Ley General del Sistema Nacional de Presupuesto.
- LEY N° 31953. - Ley de Presupuesto del Sector Público para el Año Fiscal 2024.
- LEY N° 31954 - Ley de Equilibrio Financiero del Presupuesto del Sector Público del año fiscal 2024.
- Texto Único Ordenado de la Ley N° 30225, Ley de Contrataciones del Estado, aprobado mediante Decreto Supremo N° 082-2019-EF
- Ley N° 32077- Ley que Establece un Medio Alternativo de Garantías de Fiel Cumplimiento en los procesos de Contratación Pública de las MYPE.
- Ley N° 27806 - Ley de Transparencia y Acceso a la Información Pública.
- Ley N° 30225 - Ley de Contrataciones del Estado.
- Decreto Supremo N° 082-2019-EF que Aprueba el TUO de la Ley N° 30225 – Ley de Contrataciones del Estado.
- Decreto Supremo N° 344-2018-EF que Aprueba el Reglamento de la Ley N° 30225 - Ley de Contrataciones del Estado, modificado por Decreto Supremo N° 377-2019-EF, Decreto Supremo N° 168-2020-EF y por Decreto Supremo N° 162-2021-EF.
- Decreto Supremo N° 004-2019-JUS que Aprueba el TUO de la Ley N° 27444 – Ley del Procedimiento Administrativo General.
- Texto Único Ordenado de la Ley N° 27806, Ley de Transparencia y de Acceso a la Información Pública, aprobado por Decreto Supremo N° 043-2003-PCM.
- **Otras normativas de alcance del presente objeto de contratación vigentes.**

Las referidas normas incluyen sus respectivas modificaciones, de ser el caso.

## CAPÍTULO II DEL PROCEDIMIENTO DE SELECCIÓN

### 2.1. CALENDARIO DEL PROCEDIMIENTO DE SELECCIÓN

Según el cronograma de la ficha de selección de la convocatoria publicada en el SEACE.

#### Importante

*De conformidad con la vigesimosegunda Disposición Complementaria Final del Reglamento, en caso la Entidad (Ministerios y sus organismos públicos, programas o proyectos adscritos) haya difundido el requerimiento a través del SEACE siguiendo el procedimiento establecido en dicha disposición, no procede formular consultas u observaciones al requerimiento.*

### 2.2. CONTENIDO DE LAS OFERTAS

#### 2.2.1. OFERTA TÉCNICA

La oferta contendrá, además de un índice de documentos<sup>6</sup>, la siguiente documentación:

##### 2.2.1.1. Documentación de presentación obligatoria

#### A. Documentos para la admisión de la oferta

a.1) Declaración jurada de datos del postor. (**Anexo N° 1**)

a.2) Documento que acredite la representación de quien suscribe la oferta.

En caso de persona jurídica, copia del certificado de vigencia de poder del representante legal, apoderado o mandatario designado para tal efecto.

En caso de persona natural, copia del documento nacional de identidad o documento análogo, o del certificado de vigencia de poder otorgado por persona natural, del apoderado o mandatario, según corresponda.

En el caso de consorcios, este documento debe ser presentado por cada uno de los integrantes del consorcio que suscriba la promesa de consorcio, según corresponda.

#### Advertencia

*De acuerdo con el artículo 4 del Decreto Legislativo N° 1246, las Entidades están prohibidas de exigir a los administrados o usuarios la información que puedan obtener directamente mediante la interoperabilidad a que se refieren los artículos 2 y 3 de dicho Decreto Legislativo. En esa medida, si la Entidad es usuaria de la Plataforma de Interoperabilidad del Estado – PIDE<sup>7</sup> y siempre que el servicio web se encuentre activo en el Catálogo de Servicios de dicha plataforma, no corresponderá exigir el certificado de vigencia de poder y/o documento nacional de identidad.*

a.3) Declaración jurada de acuerdo con el literal b) del artículo 52 del Reglamento. (**Anexo N° 2**)

<sup>6</sup> La omisión del índice no determina la no admisión de la oferta.

<sup>7</sup> Para mayor información de las Entidades usuarias y del Catálogo de Servicios de la Plataforma de Interoperabilidad del Estado – PIDE ingresar al siguiente enlace <https://www.gobiernodigital.gob.pe/interoperabilidad/>

- a.4) Declaración jurada de cumplimiento de los Términos de Referencia contenidos en el numeral 3.1 del Capítulo III de la presente sección. (**Anexo N° 3**)
- a.5) Declaración jurada de plazo de prestación del servicio de consultoría de obra. (**Anexo N° 4**).
- a.6) Promesa de consorcio con firmas legalizadas, de ser el caso, en la que se consigne los integrantes, el representante común, el domicilio común y las obligaciones a las que se compromete cada uno de los integrantes del consorcio, así como el porcentaje equivalente a dichas obligaciones. (**Anexo N° 5**)

**Importante**

*El órgano encargado de las contrataciones o el comité de selección, según corresponda, verifica la presentación de los documentos requeridos. De no cumplir con lo requerido, la oferta se considera no admitida.*

**B. Documentos para acreditar los requisitos de calificación**

Incorporar en la oferta los documentos que acreditan los “**Requisitos de Calificación**” que se detallan en el numeral 3.2 del Capítulo III de la presente sección de las bases.

**2.2.1.2. Documentación de presentación facultativa:**

- a) En el caso de microempresas y pequeñas empresas integradas por personas con discapacidad, o en el caso de consorcios conformados en su totalidad por estas empresas, deben presentar la constancia o certificado con el cual acredite su inscripción en el Registro de Empresas Promocionales para Personas con Discapacidad<sup>8</sup>.
- b) Incorporar en la oferta los documentos que acreditan los “**Factores de Evaluación**” establecidos en el Capítulo IV de la presente sección de las bases, a efectos de obtener el puntaje previsto en dicho Capítulo para cada factor.
- c) Solicitud de bonificación por tener la condición de micro y pequeña empresa. (**Anexo N° 11**)

**Importante para la Entidad**

- *Si durante la fase de actos preparatorios, las Entidades advierten que es posible la participación de proveedores que gozan del beneficio de la exoneración del IGV prevista en la Ley N° 27037, Ley de Promoción de la Inversión en la Amazonía, consignar el siguiente literal:*
  - d) *Los postores que apliquen el beneficio de la exoneración del IGV previsto en la Ley N° 27037, Ley de Promoción de la Inversión en la Amazonía, deben presentar la Declaración Jurada de cumplimiento de condiciones para la aplicación de la exoneración del IGV (**Anexo N° 7**).*
- *En el caso de contratación de consultorías de obra que se presten fuera de la provincia de Lima y Callao, cuyo valor referencial del procedimiento de selección no supere los doscientos mil Soles (S/ 200,000.00), consignar el siguiente literal:*
  - e) *Los postores con domicilio en la provincia donde se prestará el servicio de consultoría de obra, o en las provincias colindantes, sean o no pertenecientes al mismo departamento o región, pueden presentar la solicitud de bonificación por servicios prestados fuera de la provincia de Lima y Callao, según **Anexo N° 10**.*

<sup>8</sup> Dicho documento se tendrá en consideración en caso de empate, conforme a lo previsto en el artículo 91 del Reglamento.

*Lo mismo aplica en el caso de procedimientos por relación de ítems cuando el monto del valor referencial de algún ítem no supere dicho monto, en cuyo caso debe consignarse el o los ítems, en los cuales los postores pueden solicitar la referida bonificación, adicionando el siguiente párrafo:*

*Dicha solicitud se puede presentar en el [CONSIGNAR EL ÍTEM O ÍTEMS, SEGÚN CORRESPONDA, EN LOS QUE SE PUEDE SOLICITAR LA BONIFICACIÓN].*

*Incorporar a las bases, según corresponda, eliminando aquellas disposiciones que no se incluyan.*

#### **Advertencia**

*El órgano encargado de las contrataciones o el comité de selección, según corresponda, no podrá exigir al postor la presentación de documentos que no hayan sido indicados en los acápites “Documentos para la admisión de la oferta”, “Requisitos de calificación” y “Factores de evaluación”.*

### **2.2.2. OFERTA ECONÓMICA**

La oferta económica expresada en **SOLES**. Adjuntar obligatoriamente el **Anexo N° 6**.

El monto total de la oferta económica y los subtotales que lo componen deben ser expresados con dos (2) decimales. Los precios unitarios o tarifas pueden ser expresados con más de dos (2) decimales.

#### **Importante**

- El órgano encargado de las contrataciones o el comité de selección, según corresponda, declara no admitidas las ofertas que no se encuentren dentro de los límites del valor referencial previstos en el numeral 28.2 del artículo 28 de la Ley.*
- La estructura de costos, se presenta para el perfeccionamiento del contrato.*

### **2.3. DETERMINACIÓN DEL PUNTAJE TOTAL DE LAS OFERTAS**

Una vez evaluadas las ofertas técnica y económica se procederá a determinar el puntaje total de las mismas.

El puntaje total de las ofertas es el promedio ponderado de ambas evaluaciones, obtenido de la aplicación de la siguiente fórmula:

$$PTP_i = c_1 PT_i + c_2 Pe_i$$

Donde:

- PTP<sub>i</sub> = Puntaje total del postor i  
PT<sub>i</sub> = Puntaje por evaluación técnica del postor i  
Pe<sub>i</sub> = Puntaje por evaluación económica del postor i  
c<sub>1</sub> = Coeficiente de ponderación para la evaluación técnica.  
c<sub>2</sub> = Coeficiente de ponderación para la evaluación económica.

**Se aplicarán las siguientes ponderaciones:**

- c<sub>1</sub> = 80  
c<sub>2</sub> = 20

Donde: c<sub>1</sub> + c<sub>2</sub> = 1.00

#### **Importante para la Entidad**



Esta disposición **solo** debe ser incluida en el caso de procedimientos de selección cuyo valor referencial sea igual o menor a cincuenta (50) UIT:

#### 2.4. PRESENTACIÓN DEL RECURSO DE APELACIÓN

*“El recurso de apelación se presenta ante la Unidad de Trámite Documentario de la Entidad.*

*En caso el participante o postor opte por presentar recurso de apelación y por otorgar la garantía mediante depósito en cuenta bancaria, se debe realizar el abono en:*

N ° de Cuenta : 0381022773  
Banco : BANCO DE LA NACION  
N° CCI<sup>9</sup> : [.....]

”

*Incorporar a las bases o eliminar, según corresponda*

#### 2.5. REQUISITOS PARA PERFECCIONAR EL CONTRATO

El postor ganador de la buena pro debe presentar los siguientes documentos para perfeccionar el contrato:

- Garantía de fiel cumplimiento del contrato.
- Garantía de fiel cumplimiento por prestaciones accesorias, de ser el caso.
- Contrato de consorcio con firmas legalizadas ante Notario de cada uno de los integrantes, de ser el caso.
- Código de cuenta interbancaria (CCI) o, en el caso de proveedores no domiciliados, el número de su cuenta bancaria y la entidad bancaria en el exterior.
- Copia de la vigencia del poder del representante legal de la empresa que acredite que cuenta con facultades para perfeccionar el contrato, cuando corresponda.
- Copia de DNI del postor en caso de persona natural, o de su representante legal en caso de persona jurídica.

##### **Advertencia**

*De acuerdo con el artículo 4 del Decreto Legislativo N° 1246, las Entidades están prohibidas de exigir a los administrados o usuarios la información que puedan obtener directamente mediante la interoperabilidad a que se refieren los artículos 2 y 3 de dicho Decreto Legislativo. En esa medida, si la Entidad es usuaria de la Plataforma de Interoperabilidad del Estado – PIDE<sup>10</sup> y siempre que el servicio web se encuentre activo en el Catálogo de Servicios de dicha plataforma, no corresponderá exigir los documentos previstos en los literales e) y f).*

- Domicilio para efectos de la notificación durante la ejecución del contrato.
- Autorización de notificación de la decisión de la Entidad sobre la solicitud de ampliación de plazo mediante medios electrónicos de comunicación<sup>11</sup>. **(Anexo N° 12)**
- Detalle de los precios unitarios de la oferta económica<sup>12</sup>.
- Estructura de costos de la oferta económica.
- Detalle del monto de la oferta económica de cada uno de los servicios de consultoría de obra que conforman el paquete<sup>13</sup>.

<sup>9</sup> En caso de transferencia interbancaria.

<sup>10</sup> Para mayor información de las Entidades usuarias y del Catálogo de Servicios de la Plataforma de Interoperabilidad del Estado – PIDE ingresar al siguiente enlace <https://www.gobiernodigital.gob.pe/interoperabilidad/>

<sup>11</sup> En tanto se implemente la funcionalidad en el SEACE, de conformidad con la Primera Disposición Complementaria Transitoria del Decreto Supremo N° 234-2022-EF.

<sup>12</sup> Incluir solo en caso de la contratación bajo el sistema a suma alzada.

<sup>13</sup> Incluir solo en caso de contrataciones por paquete.

- l) Copia de los diplomas que acrediten la formación académica requerida del personal clave, en caso que el grado o título profesional requerido no se encuentren publicados en el Registro Nacional de Grados Académicos y Títulos Profesionales a cargo de la de la Superintendencia Nacional de Educación Superior Universitaria – SUNEDU<sup>14</sup>.
- m) Copia de (i) contratos y su respectiva conformidad o (ii) constancias o (iii) certificados o (iv) cualquier otra documentación que, de manera fehaciente demuestre la experiencia del personal clave.
- n) Copia de documentos que sustenten la propiedad, la posesión, el compromiso de compra venta o alquiler u otro documento que acredite la disponibilidad del requisito de calificación equipamiento estratégico. En el caso que el postor ganador sea un consorcio los documentos de acreditación de este requisito pueden estar a nombre del consorcio o de uno de sus integrantes<sup>15</sup>.

#### **Importante**

- *La Entidad debe aceptar las diferentes denominaciones utilizadas para acreditar la carrera profesional requerida, aun cuando no coincida literalmente con aquella prevista en los requisitos de calificación (por ejemplo Ingeniería Ambiental, Ingeniería en Gestión Ambiental, Ingeniería y Gestión Ambiental u otras denominaciones).*

- *Los documentos que acreditan la experiencia del personal clave deben incluir como mínimo los nombres y apellidos del personal, el cargo desempeñado, el plazo de la prestación indicando el día, mes y año de inicio y culminación, el nombre de la Entidad u organización que emite el documento, la fecha de emisión y nombres y apellidos de quien suscribe el documento.*

*En caso estos documentos establezcan el plazo de la experiencia adquirida por el personal clave en meses sin especificar los días la Entidad debe considerar el mes completo.*

*De presentarse experiencia ejecutada paralelamente (traslape), para el cómputo del tiempo de dicha experiencia sólo se considerará una vez el periodo traslapado. No obstante, de presentarse periodos traslapados en el supervisor de obra, no se considera ninguna de las experiencias acreditadas, salvo la supervisión de obras por paquete.*

*Se considerará aquella experiencia que no tenga una antigüedad mayor a veinticinco (25) años anteriores a la fecha de la presentación de ofertas.*

*Asimismo, la Entidad debe valorar de manera integral los documentos presentados para acreditar dicha experiencia. En tal sentido, aun cuando en los documentos presentados la denominación del cargo o puesto no coincida literalmente con aquella prevista en los requisitos de calificación, se deberá validar la experiencia si las actividades que realizó el profesional corresponden con la función propia del cargo o puesto requerido.*

- *Cuando el postor ganador de la buena pro presenta como personal clave a profesionales que se encuentren prestando servicios como residente o supervisor en obras contratadas por la Entidad que no cuentan con recepción, procede otorgar plazo adicional para subsanar, conforme lo previsto en el literal a) del artículo 141 del Reglamento.*
- *En caso que el postor ganador de la buena pro sea un consorcio, las garantías que presente este para el perfeccionamiento del contrato, así como durante la ejecución contractual, de ser el caso, además de cumplir con las condiciones establecidas en el artículo 33 de la Ley y en el artículo 148 del Reglamento, deben consignar expresamente el nombre completo o la denominación o razón social de los integrantes del consorcio, en calidad de garantizados, de lo contrario no podrán ser aceptadas por las Entidades. No se cumple el requisito antes indicado si se consigna únicamente la denominación del consorcio, conforme lo dispuesto en la Directiva “Participación de Proveedores en Consorcio en las Contrataciones del Estado”.*
- *En los contratos de consultoría de obras que celebren las Entidades con las micro y pequeñas empresas, estas últimas pueden otorgar como garantía de fiel cumplimiento el diez por ciento*

<sup>14</sup> <https://enlinea.sunedu.gob.pe/>

<sup>15</sup> Incluir solo en caso se haya incluido el equipamiento estratégico como requisito de calificación.

*(10%) del monto del contrato, porcentaje que es retenido por la Entidad durante la primera mitad del número total de pagos a realizarse, de forma prorrateada en cada pago, con cargo a ser devuelto a la finalización del mismo, conforme lo establece el numeral 149.4 del artículo 149 y el numeral 151.2 del artículo 151 del Reglamento. Para dicho efecto los postores deben encontrarse registrados en el REMYPE, consignando en la Declaración Jurada de Datos del Postor (Anexo N° 1) o en la solicitud de retención de la garantía durante el perfeccionamiento del contrato, que tienen la condición de MYPE, lo cual será verificado por la Entidad en el link <http://www2.trabajo.gob.pe/servicios-en-linea-2-2> opción consulta de empresas acreditadas en el REMYPE.*

#### **Importante**

- Corresponde a la Entidad verificar que las garantías presentadas por el postor ganador de la buena pro cumplan con los requisitos y condiciones necesarios para su aceptación y eventual ejecución; sin perjuicio de la determinación de las responsabilidades funcionales que correspondan.*
- De conformidad con el Reglamento Consular del Perú aprobado mediante Decreto Supremo N° 076-2005-RE para que los documentos públicos y privados extendidos en el exterior tengan validez en el Perú, deben estar legalizados por los funcionarios consulares peruanos y refrendados por el Ministerio de Relaciones Exteriores del Perú, salvo que se trate de documentos públicos emitidos en países que formen parte del Convenio de la Apostilla, en cuyo caso bastará con que estos cuenten con la Apostilla de la Haya<sup>16</sup>.*
- La Entidad no puede exigir documentación o información adicional a la consignada en el presente numeral para el perfeccionamiento del contrato.*

## **2.6. PERFECCIONAMIENTO DEL CONTRATO**

El contrato se perfecciona con la suscripción del documento que lo contiene. Para dicho efecto el postor ganador de la buena pro, dentro del plazo previsto en el artículo 141 del Reglamento, debe presentar la documentación requerida en mesa de partes de la Municipalidad Distrital de Tintay Puncu sito en la plaza principal S/N distrito de Tintay Puncu provincia de Tayacaja departamento de Huancavelica.

## **2.7. FORMA DE PAGO**

La Entidad realizará el pago de la contraprestación pactada a favor del contratista en pagos parciales de firma mensual de acuerdo al siguiente detalle:

- 90 % para la supervisión de la obra
- 10 % para la liquidación de la obra.

Para efectos del pago de las contraprestaciones ejecutadas por el contratista, la Entidad debe contar con la siguiente documentación:

- Informe del funcionario responsable de la gerencia de Infraestructura, ordenamiento territorial, y desarrollo urbano – rural, emitiendo la conformidad de la prestación efectuada.
- Comprobante de pago.
- Informe de supervisión.

Dicha documentación se debe presentar en mesa de partes de la Municipalidad Distrital de Tintay Puncu, sito en plaza principal s/n del Distrito de Tintay Puncu.

<sup>16</sup> Según lo previsto en la Opinión N° 009-2016/DTN.

### CAPÍTULO III REQUERIMIENTO

#### Importante

De conformidad con el numeral 29.8 del artículo 29 del Reglamento, el área usuaria es responsable de la adecuada formulación del requerimiento, debiendo asegurar la calidad técnica y reducir la necesidad de su reformulación por errores o deficiencias técnicas que repercutan en el proceso de contratación

#### 3.1. TERMINOS DE REFERENCIA



**MUNICIPALIDAD DISTRITAL DE TINTAY PUNCU**  
**SUB GERENCIA DE OBRAS DESARROLLO URBANO Y CATASTRO**  
"Año del Bicentenario, de la Consolidación de Nuestra Independencia, y de la Commemoración de las  
Heroicas Batallas de Junín y Ayacucho"



#### TÉRMINOS DE REFERENCIA

##### 1. DENOMINACIÓN DE LA CONTRATACIÓN

Contratación del Servicio de Consultoría de obra para la supervisión de la ejecución de la obra: "REPARACIÓN DE PLATAFORMA; EN EL(LA) CAMINO VECINAL TRAMO: PILCOCOCHA - RAQUIPAMPA - CHUCCHUCURI DISTRITO DE TINTAY PUNCU, PROVINCIA TAYACAJA, DEPARTAMENTO HUANCAMELICA".

##### 1.1. Entidad Contratante:

- ✓ Nombre : Municipalidad Distrital de Tintay Puncu
- ✓ RUC : 20287820632

##### 1.2. Domicilio Legal

- ✓ Dirección : PLAZA PRINCIPAL. 2DO PISO (HUANCAMELICA-TAYACAJA-TINTAY PUNCU)
- ✓ Distrito : Tintay Puncu
- ✓ Provincia : Tayacaja
- ✓ Departamento : Huancavelica

##### 2. UBICACIÓN

Dentro de las características geográficas y climatológicas que presenta el proyecto, tenemos:

- Departamento : Huancavelica
- Provincia : Tayacaja
- Distrito : Tintay Puncu
- Centro Poblado : Pilcococho- Raquipampa- Chucchucuri



##### 3. FINALIDAD PÚBLICA DEL OBRA

La Municipalidad Distrital de Tintay Puncu, considerando la necesidad de mejorar las condiciones de Transitabilidad Vial, Pilcococho- Raquipampa- Chucchucuri, tiene por finalidad contratar los servicios de consultoría de obra para la Supervisión de la ejecución de la obra: "REPARACIÓN DE PLATAFORMA; EN EL(LA) CAMINO VECINAL TRAMO: PILCOCOCHA - RAQUIPAMPA - CHUCCHUCURI DISTRITO DE TINTAY PUNCU, PROVINCIA TAYACAJA, DEPARTAMENTO HUANCAMELICA" CUI N° 2604694, garantizando la calidad de la ejecución de la obra de acuerdo a la normativa vigente.

##### 4. ANTECEDENTES

La Municipalidad Distrital de Tintay Puncu pertenece a la Provincia de Tayacaja Región Huancavelica. El proyecto de Inversión Pública denominado: "REPARACIÓN DE PLATAFORMA; EN EL(LA) CAMINO VECINAL TRAMO: PILCOCOCHA - RAQUIPAMPA - CHUCCHUCURI DISTRITO DE TINTAY PUNCU, PROVINCIA TAYACAJA, DEPARTAMENTO HUANCAMELICA" CUI N° 2604694, se encuentra registrado en el Banco de Proyectos según el siguiente detalle:

- |                             |   |
|-----------------------------|---|
| CÓDIGO DEL PROYECTO         | : 2604694                                 |
| ESTADO                      | : Viable                                  |
| ESTADO DE VIABILIDAD        | : Viable                                  |
| FECHA DE VIABILIDAD         | : 23/02/2023                              |
| UF QUE OTORGÓ LA VIABILIDAD | : Municipalidad Distrital de Tintay Puncu |

La vía vehicular Pilcococho- Raquipampa- Chucchucuri, presenta muchas deficiencias como a nivel de rasante, porque no cuenta con las características técnicas adecuadas, pues los sistemas de drenaje son insuficientes, radios de curva muy por debajo del valor mínimo según el Manual de diseño Geométrico de carretas DG - 2018 y existe tramos en las cuales las secciones





**MUNICIPALIDAD DISTRITAL DE TINTAY PUNCU**  
**SUB GERENCIA DE OBRAS DESARROLLO URBANO Y CATASTRO**  
“Año del Bicentenario, de la Consolidación de Nuestra Independencia, y de la Commemoración de las  
Heroicas Batallas de Junín y Ayacucho”



transversales no son los adecuados, la pendiente presente en la vía vehicular es considerable por lo que los vehículos imprimen velocidades bajas en la vía en estudio.

El difícil acceso impide que los pobladores puedan acceder de manera rápida y oportuna a los servicios básicos de salud, educación y otros. Así mismo se hace difícil el traslado de los productos a los mercados locales, distritales y regionales para la comercialización de sus productos, y si es que logran realizarlo los costos son elevados, por lo que esta situación incide en el precio final del producto.

Teniendo en cuenta que el comercio es una fuente de ingreso importante para la población, así como también la satisfacción de las necesidades recreativas de la población, es necesario conseguir un acceso seguro y con las características geométricas necesarias.

En la actualidad este la vía vehicular se encuentra en mal estado por la falta de mantenimiento por acciones de las lluvias principalmente y las pendientes excesivas; razón por la cual se aprecia un tránsito limitado de vehículos por las malas condiciones de la vía vehicular, también se aprecia un tránsito considerable de pobladores que se trasladan a pie por la falta de una vía vehicular en la zona del proyecto, todo esto afecta enormemente a las comunidades antes mencionadas.

Con la implementación del proyecto, se plantea mejorar las condiciones de vida de la población a través de una eficiente prestación de servicios de transitabilidad vial interurbana, lo cual incidirá en la economía de los hogares por la disminución en tiempo de viaje y fáciles accesos a distintas poblaciones aledañas, contribuyendo a mejorar la calidad de vida de la población del área de influencia.

Así mismo con el proyecto se espera alcanzar las siguientes metas:

- ✓ Mejoramiento del servicio de transitabilidad vial interurbana
- ✓ Lograr que la población beneficiaria modifique sus actitudes, comportamiento, hábitos y estilos de vida de manera positiva.
- ✓ Lograr que los pobladores mejoren la producción y traslado de los productos agrícolas.
- ✓ Lograr que los pobladores acorten sus tiempos de viaje, que sean seguros y confortables.
- ✓ Lograr que la población de la localidad, desarrollen habilidades y destrezas para optimizar su participación en los procesos de construcción, capacitación y toma de decisiones en asambleas comunales para la conservación y mantenimiento de la carretera.



## 5. OBJETO DE LA CONSULTORÍA

### 5.1. General

Contratar el consultor de obra que se encargue de la Supervisión de la ejecución del proyecto denominado: “REPARACIÓN DE PLATAFORMA; EN EL(LA) CAMINO VECINAL TRAMO: PILCOCOCHA - RAQUIPAMPA - CHUCCHUCURI DISTRITO DE TINTAY PUNCU, PROVINCIA TAYACAJA, DEPARTAMENTO HUANCANELICA” CUI N° 2604694”, de acuerdo con los contenidos mínimos señalados por las Normas vigentes, de acuerdo a información alcanzada por la Municipalidad Distrital de Tintay Puncu como información referencial, copia del expediente técnico e información obligatoria; copia de planos de propuesta y otros documentos, así mismo comunicar oportunamente y por escrito a la ENTIDAD sobre cualquier hecho que perjudique el avance con la supervisión de la ejecución del proyecto, bajo responsabilidad de asumir las consecuencias económicas de dicha omisión e incluso la resolución contractual de ser el caso.

### 5.2. Específico

- Descripción de los términos de referencia, bases estandarizadas y demás documentos para la selección del proveedor que se encargue de la Supervisión de la ejecución de la obra: “REPARACIÓN DE PLATAFORMA; EN EL(LA) CAMINO VECINAL TRAMO: PILCOCOCHA - RAQUIPAMPA - CHUCCHUCURI DISTRITO DE TINTAY PUNCU, PROVINCIA TAYACAJA, DEPARTAMENTO HUANCANELICA” CUI N° 2604694 en base a las consideraciones técnicas establecidas en los presentes Términos de referencia, y demás



**MUNICIPALIDAD DISTRITAL DE TINTAY PUNCU**  
**SUB GERENCIA DE OBRAS DESARROLLO URBANO Y CATASTRO**

“Año del Bicentenario, de la Consolidación de Nuestra Independencia, y de la Conmemoración de las Heroicas Batallas de Junín y Ayacucho”



normativa vigente y aplicable, para convocar al proceso de selección del supervisor de obra.

- Controlar a través de una persona natural o jurídica las actividades o trabajos efectuados por EL CONTRATISTA que se encargará de la ejecución de la obra de acuerdo con sus contratos y documentos que forman parte de este, en el marco de la normativa técnica y legal aplicable vigente.
- Velar directa y permanentemente por la correcta ejecución técnica, económica y administrativa de la obra y del cumplimiento del contrato de ejecución de obra además de la debida y oportuna administración de riesgos.
- Supervisar, gestionar, facilitar, acompañar, y evaluar de manera técnica y administrativa la ejecución de la obra, con la finalidad de lograr el objetivo final del proyecto.

**6. BASE LEGAL**

**6.1. MARCO GENERAL**

- ✓ Constitución Política del Perú.
- ✓ Ley N° 27444, Ley de Procedimiento Administrativo General.
- ✓ TUO de la Ley N° 30225, Ley de Contrataciones del Estado, aprobado mediante Decreto Supremo N° 082-2019-EF y modificatorias.
- ✓ Reglamento de la Ley de Contrataciones del Estado, aprobado mediante Decreto Supremo N° 344-2018-EF y modificatorias.
- ✓ Resolución Ministerial N° 055-2020-TR.
- ✓ Ley N° 29783, Ley de Seguridad y Salud en el Trabajo.

**6.2. MARCO ESPECIFICO**

- ✓ Ley N° 27444, Ley de Procedimiento Administrativo General.
- ✓ Ley N° 26572, Ley General de Arbitraje.
- ✓ Ley N° 27658, Ley Marco de la Modernización de la Gestión del Estado.
- ✓ Ley N° 27783, Ley de Bases de la Descentralización.
- ✓ Ley N° 27628, Ley que facilita la ejecución de obras públicas viales.
- ✓ Ley N° 29338, Ley de recursos hídricos.

**6.3. NORMAS Y REGLAMENTOS**

- ✓ Directivas y opiniones del Organismo Supervisor de las Contrataciones del Estado (OSCE).
- ✓ "Manual de Carreteras: Mantenimiento o Conservación Vial" – 2014 del MTC.
- ✓ "Manual de Carreteras: Suelos, Geología, Geotecnia y Pavimentos" – 2014 del MTC.
- ✓ "Manual de Carreteras: Manual de Inventarios Viales" – 2014 del MTC.
- ✓ "Manual de Carreteras: Hidrología, Hidráulica y Drenaje" – 2011 del MTC.
- ✓ "Manual de Diseño Geométrico de Carreteras (DG-2018)"
- ✓ Manual de seguridad Vial – 2017
- ✓ "Manual de Dispositivos de Control del Tránsito Automotor para Calles y Carreteras" – 2016 del MTC
- ✓ Manual de Carreteras: Ensayo de Materiales – 2016 del MTC.
- ✓ "Especificaciones Técnicas de Pinturas para Obras Viales" – 2013 del MTC.
- ✓ "Especificaciones Técnicas Generales para la Construcción de Carreteras (EG-2013)"
- ✓ Legislación Vigente en relación con los Aspectos Socio Ambientales, políticas y prácticas ambientales del MTC.
- ✓ Resoluciones, directivas y demás normativas emitidas por las entidades del Sub Sector Transportes relacionados con aspectos técnicos de la conservación de infraestructura vial.
- ✓ Decreto Supremo N° 034-2008-MTC y Decreto Supremo N° 011-2009-MTC "Reglamento Nacional de Gestión de la Infraestructura Vial" y modificatorias.
- ✓ Decreto Supremo N° 044-2008-MTC y DS N° 026-2009-MTC.
- ✓ Decreto Supremo N° 011-2016-MTC que aprueba la actualización del Clasificador de Rutas del SINAC.







**MUNICIPALIDAD DISTRITAL DE TINTAY PUNCU**  
**SUB GERENCIA DE OBRAS DESARROLLO URBANO Y CATASTRO**

“Año del Bicentenario, de la Consolidación de Nuestra Independencia, y de la Conmemoración de las  
Heroicas Batallas de Junín y Ayacucho”



- ✓ Decreto Supremo N° 017-2007-MTC; Reglamento de Jerarquización Vial y modificatorias.
- ✓ Resolución Directoral N° 002-2018-MTC/14 – Glosario de Términos de Uso Frecuente en Proyectos de Infraestructura Vial.
- ✓ Resolución Ministerial N° 404-2011-MTC-02, Demarcación y señalización del derecho de vía de las carreteras del Sistema Nacional de Carreteras – SINAC.
- ✓ Normas relativas a Ensayos de Laboratorio (EM-2016 Manual de ensayos de materiales para carreteras; DG-2018 Manual de diseño geométrico para Carreteras; EG-2013 Especificaciones Generales para la Construcción de Carreteras; Manual de Diseño de Puentes 2018 y Directiva para la Inspección de Puentes 2006).
- ✓ Sistema de Gestión de Carreteras aprobado con R.D. N° 329-2001-MTC/15.02.PRT.PERT
- ✓ Manual de Inventarios Viales, Resolución Directoral N° 09-2014-MTC/14
- ✓ Reductores de velocidad tipo resalto para el Sistema Nacional de Carreteras (SINAC), RD N° 23-2011-MTC/14 (13.10.2011).

**6.4. IMPACTO AMBIENTAL**

- ✓ Ley N° 2776, Ley del Sistema de Evaluación de Impacto Ambiental.
- ✓ Decreto Supremo N° 019-2009-MINAM, Reglamento de la Ley del Sistema Nacional de Evaluación de Impacto Ambiental.
- ✓ Decreto Supremo N° 004-2017-MTC Reglamento de Protección Ambiental para el Sector Transporte.
- ✓ Decreto Supremo N° 008-2019-MTC Modificatoria al Reglamento de Protección Ambiental para el Sector Transporte.

**7. ALCANCES Y DESCRIPCIÓN DE LA CONSULTORIA**



La Entidad controla los trabajos efectuados por el contratista a través del supervisor, quien es el responsable de velar directa y permanentemente por la correcta ejecución técnica, económica y administrativa del servicio de mejoramiento vial y del cumplimiento del contrato, además de la debida y oportuna administración de riesgos durante todo el plazo de la ejecución del proyecto, debiendo absolver las consultas que formule el contratista. En una misma ejecución mejoramiento de transitabilidad vehicular el supervisor no puede ser ejecutor ni integrante de su plantel técnico.

El supervisor, está facultado para ordenar el retiro de cualquier subcontratista o trabajador por incapacidad o incorrecciones que, a su juicio, perjudiquen la buena marcha de la ejecución del mejoramiento y ampliación; para rechazar y ordenar el retiro de materiales o equipos por mala calidad o por el incumplimiento de las especificaciones técnicas y para disponer cualquier medida generada por una emergencia. No obstante, lo señalado, su actuación se ajusta al contrato, no teniendo autoridad para modificarlo.

El contratista brinda al supervisor las facilidades necesarias para el cumplimiento de su función, las cuales están estrictamente relacionadas con esta.

**7.1. UBICACIÓN DEL PROYECTO**

La ubicación del proyecto se encuentra localizado en las localidades de Pilcococho-Raquipampa- Chuchucuri del Distrito de Tintay Puncu, de la Provincia de Tayacaja, Departamento del Huancavelica.

- ✓ Sector : Pilcococho- Raquipampa- Chuchucuri
- ✓ Distrito : Tintay Puncu
- ✓ Provincia : Tayacaja
- ✓ Departamento : Huancavelica

Cuadro N° 01: Coordenadas de ubicación

Coordenada. Inicio (UTM) : 8657383.512 m S; 549851.644m E

Coordenada Final (UTM) : 8658093.463 m S; 554723.586 m E



**MUNICIPALIDAD DISTRITAL DE TINTAY PUNCU**  
**SUB GERENCIA DE OBRAS DESARROLLO URBANO Y CATASTRO**  
“Año del Bicentenario, de la Consolidación de Nuestra Independencia, y de la Conmemoración de las  
Heroicas Batallas de Junín y Ayacucho”



GRAFICO N°01: UBICACIÓN DEL PROYECTO

DEPARTAMENTAL



PROVINCIAL

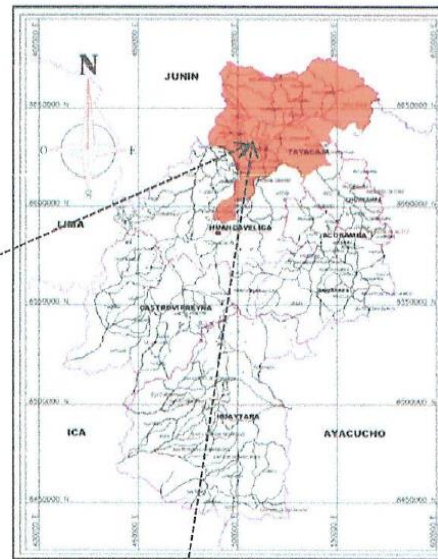

DISTRITAL

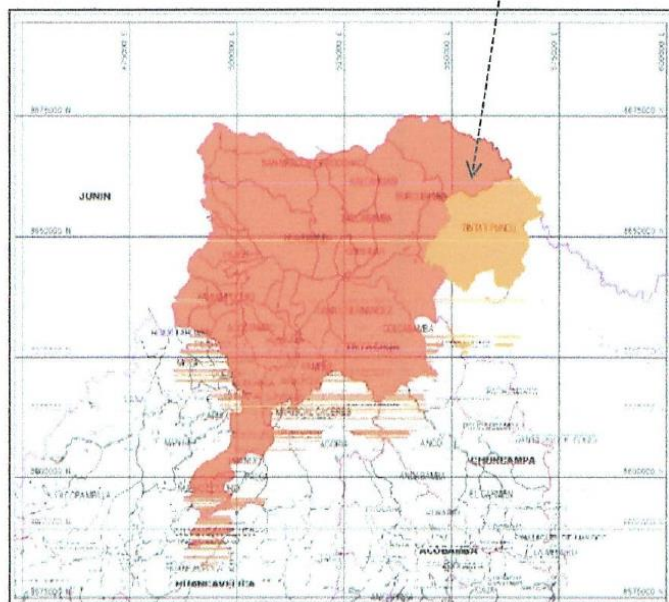





**MUNICIPALIDAD DISTRITAL DE TINTAY PUNCU**  
**SUB GERENCIA DE OBRAS DESARROLLO URBANO Y CATASTRO**  
"Año del Bicentenario, de la Consolidación de Nuestra Independencia, y de la Conmemoración de las  
Heroicas Batallas de Junín y Ayacucho"



IMAGEN N° 01: ZONA DE INTERVENCION



Imagen satelital de la ubicación de la obra – Pilcococho- Raquipampa- Chuchucuri

## 7.2. ACTIVIDADES

### 7.2.1. CONDICIONES GENERALES

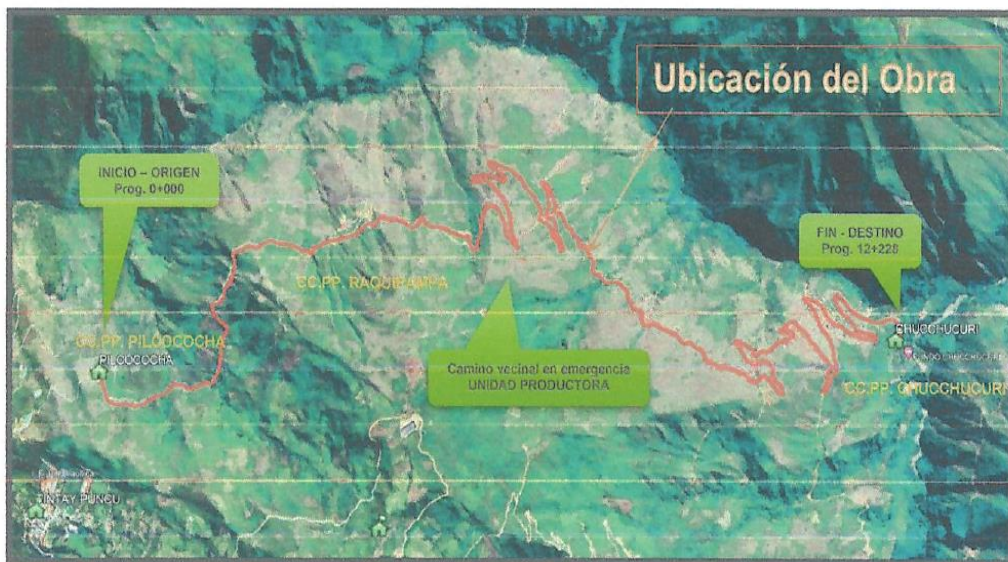

- i) La provisión de oficinas, mobiliario, transporte, equipo, sistema de comunicación, copiado, informática, topografía y laboratorio que requiera EL SUPERVISOR, será responsabilidad del consultor.
- ii) Toda información empleada o preparada durante el desarrollo de la ejecución de obra es de carácter reservada y no podrá ser entregado a terceros sin el previo consentimiento escrito de la Entidad.
- iii) EL SUPERVISOR podrá ser llamado en cualquier momento por la Entidad para informar o asesorar en asuntos concernientes al contrato de ejecución.
- iv) EL SUPERVISOR deberá absolver las consultas del Contratista con conocimiento de la Entidad en todas las actividades relacionadas a la ejecución del servicio de transitabilidad vial interurbana.
- v) EL SUPERVISOR efectuará una revisión detallada de las especificaciones especiales de construcción, para verificar si estas cubren todos los aspectos especiales de diseño. En caso contrario, EL SUPERVISOR está obligado a informar a la Entidad y recomendar las modificaciones y/o correcciones necesarias.
- vi) EL SUPERVISOR hará una revisión detallada de la suficiencia de los diseños considerados para la atención del servicio de transitabilidad vial interurbana. En los casos que sean necesarios, EL SUPERVISOR recomendará y complementará la modificación de los diseños considerados. Asimismo, revisará los ensayos, sondeos y resultados de las pruebas de laboratorio tomados durante el desarrollo del servicio de transitabilidad vial interurbana, debiendo en caso necesario, ampliar dichos estudios, previa autorización de la Entidad.
- vii) EL SUPERVISOR revisará y evaluará las pruebas y ensayos de materiales realizados por el Ingeniero Residente. Tanto EL SUPERVISOR como el Contratista utilizarán Laboratorios.
- viii) EL SUPERVISOR obtendrá todos los seguros necesarios para el personal de los servicios contratados para la supervisión, asimismo, EL SUPERVISOR velará para que todo el personal del Contratista cuente con los mismos, según la Legislación Nacional aplicable, debiendo mantener la vigencia de dichos seguros en su





**MUNICIPALIDAD DISTRITAL DE TINTAY PUNCU**  
**SUB GERENCIA DE OBRAS DESARROLLO URBANO Y CATASTRO**  
“Año del Bicentenario, de la Consolidación de Nuestra Independencia, y de la Conmemoración de las  
Heroicas Batallas de Junín y Ayacucho”



- capacidad total, durante el período de tiempo de sus Contratos y posibles ampliaciones de plazo.
- ix) EL SUPERVISOR, al término de la ejecución de obra deberá entregar a la ENTIDAD todo el acervo documental Técnico y Administrativo, conjuntamente con informe final y cuaderno de obra. Esto no exime al Supervisor que pudiera ser requerido posteriormente para cualquier absolución de consultas en relación con la ejecución de obra.
- x) EL SUPERVISOR deberá prestar todas las facilidades a los funcionarios de la Entidad para la revisión del Avance del servicio de transitabilidad vial interurbana bajo su supervisión y proporcionará la información que sea requerida.
- xi) EL SUPERVISOR estará sujeto a fiscalización por los funcionarios que designe la Entidad quienes verificarán la permanencia en campo del personal DEL SUPERVISOR asignado al servicio; así como de la totalidad de los equipos de laboratorio, topografía y otros incluidos en su Contrato, y a la efectiva utilización de los vehículos sujetos a pago. Los Informes Mensuales de estos funcionarios respaldarán el pago de las Valorizaciones Mensuales DEL SUPERVISOR.
- xii) EL SUPERVISOR apoyará a la Entidad durante la contestación de las demandas arbitrales que pudieran generarse durante la ejecución y recepción del servicio de transitabilidad vial interurbana, asimismo, de ser necesario será llamado para asesorar la presentación de nuestras exposiciones orales.

**7.2.2. ACTIVIDADES ESPECÍFICAS DEL SUPERVISOR**

**A. ACTIVIDADES INICIALES**

**INFORME DE REVISIÓN DEL EXPEDIENTE TÉCNICO.**

EL SUPERVISOR revisará el expediente técnico al detalle, y verificará en el campo los aspectos críticos y de diseño del proyecto y la documentación presentada por el Contratista a la firma del contrato, formulando oportunamente mediante informe las recomendaciones a la Entidad, a fin de efectuar las correcciones o previsiones de los trabajos durante la ejecución.

Conforme señala el art. 177 del RLCE, señala que “Dentro de los quince (15) días calendario del inicio del plazo de ejecución de obra, para el caso de obras cuyo plazo sea menor o igual a ciento veinte (120) días y dentro de los treinta (30) días calendario para obras cuyo plazo sea mayor a ciento (120) días calendario, el contratista presenta al supervisor o inspector de obra, un informe técnico de revisión del expediente técnico de obra, que incluya entre otros, las posibles prestaciones adicionales, riesgos del proyecto y otros aspectos que sean materia de consulta. El supervisor o inspector dentro del plazo de siete (7) días calendario para obras con plazo menor o igual a ciento veinte (120) días y diez (10) días calendario para obras con plazo mayor a ciento veinte (120) días, eleva el informe técnico de revisión del expediente técnico de obra a la Entidad, con copia al contratista, adjuntando su evaluación, pronunciamiento y verificaciones propias realizadas como supervisión o inspección”

En ese orden propondrá, de ser necesario, alternativas de solución para corregir cualquier incompatibilidad respecto a las condiciones existentes. Asimismo, verificará el cumplimiento de las condiciones previas al inicio de la ejecución de los trabajos propuestas por el Contratista y luego de concluida la revisión emitirá el Informe de Compatibilidad del Expediente Técnico. Por tanto, deberá realizar las siguientes actividades:

- Conocimiento Integral del expediente técnico.
- Revisión de la Ingeniería Básica
- Revisión del Resumen Ejecutivo
- Revisión de la Memoria Descriptiva, Especificaciones Técnicas, Metrados, Costos y Presupuestos





**MUNICIPALIDAD DISTRITAL DE TINTAY PUNCU**  
**SUB GERENCIA DE OBRAS DESARROLLO URBANO Y CATASTRO**  
"Año del Bicentenario, de la Consolidación de Nuestra Independencia, y de la Commemoración de las  
Heroicas Batallas de Junín y Ayacucho"



- Revisión de Planos.
- Informe de Compatibilidad del Expediente Técnico.

**B. ACTIVIDADES POSTERIORES A LAS INICIALES**

El Titular o Entidad controla los trabajos efectuados por el Contratista a través DEL SUPERVISOR, quien es el responsable de velar directa y permanentemente por la correcta ejecución técnica, económica, y administrativa de la ejecución del servicio de transitabilidad vial interurbana y del cumplimiento del contrato, además de la debida administración de riesgos durante todo el plazo de la obra, debiendo absolver las consultas que formule el Contratista. En una misma ejecución de obra el personal contratado para algún servicio DEL SUPERVISOR, no podrá ser parte del plantel técnico del Contratista.

EL SUPERVISOR está facultado para ordenar el retiro de cualquier subcontratista o trabajador por incapacidad o incorrecciones, que, a su juicio, perjudiquen la buena marcha del servicio de la obra; para rechazar y ordenar el retiro de materiales o equipos por mala calidad o por el incumplimiento de las especificaciones técnicas y para disponer cualquier medida generada por una emergencia. No obstante, lo señalado, su actuación se ajusta al contrato, no teniendo autoridad para modificarlo.

El Contratista deberá brindar al supervisor las facilidades necesarias para el cumplimiento de su función, las cuales están estrictamente relacionadas con esta.

Igualmente, el servicio de transitabilidad vial interurbana estará sometida a la fiscalización de la Entidad.

**C. CONTROL TÉCNICO DE LA EJECUCIÓN.**

- Control y Evaluación de los Procesos Constructivos en base las especificaciones técnicas del expediente técnico.
- Supervisión y control de las Instalaciones, equipos y maquinarias de construcción, servicios de laboratorio, materiales y personal del contratista.
- Revisión de diseños del proyecto y aprobación de los métodos de construcción propuestos por el Contratista, este método deberá ser compatible con el ritmo de ejecución propuesto (variable determinante), el número de equipos y su rendimiento, el personal y su calificación. Será responsabilidad del SUPERVISOR exigir (utilizar todos los medios administrativos, legales y técnicos a su alcance) al contratista que disponga en la ejecución del servicio de transitabilidad vial interurbana del número suficiente de equipos y personal que permitan que la ejecución avance al ritmo ofertado y, en caso de demora, se incrementen recursos necesarios para recuperar el tiempo perdido.
- Constatar el replanteo general de la ejecución de las partidas y efectuar permanentemente el control topográfico durante la ejecución. Solicitar la opinión del proyectista de considerarlo necesario, respecto de todo cambio requerido en el expediente técnico contractual, informando los hechos que lo motivan y los estudios realizados que lo sustentan. Canalizar toda consulta que, por su naturaleza requiera opinión del proyectista y que pudiese modificar el expediente técnico contractual.
- Supervisión de los trabajos en conformidad con las Partidas del Expediente Técnico, Especificaciones Técnicas, Informe Ambiental, Social y reglamentación técnica, ambiental y legal vigentes. Identificar eventuales impactos socio ambiental no incluidos dentro del Informe Ambiental, Social y que puedan presentarse durante la ejecución del proyecto y plantear las medidas correctivas para solucionarlos.
- Recomendaciones sobre cambios y/o modificaciones al Expediente Técnico (proyecto original), así como de diseños complementarios necesarios; informando el impacto que éstas tendrán sobre el costo y plazo de ejecución y la implicancia de no realizar las modificaciones propuestas.







**MUNICIPALIDAD DISTRITAL DE TINTAY PUNCU**  
**SUB GERENCIA DE OBRAS DESARROLLO URBANO Y CATASTRO**

“Año del Bicentenario, de la Consolidación de Nuestra Independencia, y de la Conmemoración de las Heroicas Batallas de Junín y Ayacucho”



- Control de Uso de Equipos. De ser el caso, verificará la producción de las plantas necesarias para la ejecución, operatividad de los equipos de construcción y de laboratorio.

**D. CONTROL DE CALIDAD DE LA EJECUCIÓN.**

- El SUPERVISOR solicitará, revisará, y verificará permanentemente que el contratista esté efectuando todas las pruebas y ensayos de laboratorio exigidos en las especificaciones técnicas del expediente técnico y los manuales vigentes del MTC. Asimismo, de corresponder, el SUPERVISOR deberá realizar sus propias pruebas y/o ensayos para corroborar y dar conformidad a los resultados de las pruebas y/o ensayos realizados por el Contratista, no pudiendo pasar de una etapa a otra del Proyecto, mientras no cuente con la conformidad del Supervisor; EL SUPERVISOR tiene autoridad para ordenar la paralización parcial o total hasta subsanar las incorrecciones advertidas. EL SUPERVISOR ejecutará pruebas de control de calidad de los trabajos que sean requeridos durante la ejecución de las actividades o partidas, así como pruebas específicas que acrediten la capacidad portante del terreno según diseño, además de ello EL SUPERVISOR revisará y evaluará las pruebas y ensayos de materiales realizados por el Contratista. Realizará ensayos comparativos de verificación de la información presentada por el Contratista, así como ensayos de laboratorio de verificación y/o necesarios para la correcta ejecución de las actividades (partidas) del servicio de transitabilidad vial interurbana.
- El Contratista, presentará mensualmente, de corresponder, Informes de Control de Calidad, siguiendo las indicaciones de la Supervisión, y al culminar los trabajos hará entrega de un Informe Final de los controles realizados debidamente suscritos por los responsables del servicio: Residente y Supervisor (Dossier de Calidad).
- Cumplimiento de las Especificaciones Técnicas del Expediente Técnico.
- Cumplimiento de las Normas y Manuales Técnicos.
- Realización de Pruebas de Control de Calidad en Materiales.
- Realización de Ensayos de Laboratorio indicadas en las especificaciones técnicas del estudio y/o en el Manual de Ensayo de Materiales vigente del MTC.

**E. CONTROL DE AVANCE DE EJECUCION**

- Seguimiento de la ruta crítica del avance de la obra.
- Efectuar el seguimiento y control del cumplimiento de los Hitos Contractuales, debiendo comunicar de inmediato a la ENTIDAD sobre cualquier circunstancia o evento que afecte o pudiera afectar el cumplimiento de los cronogramas antes mencionados.
- Control del Avance de las Valorizaciones Mensuales, de manera de tomar medidas correctivas al observarse la reiteración de cualquier retraso por más de una semana y, en todo caso, exigir al Contratista que elabore y ejecute programas parciales acelerados, bajo su responsabilidad y costo, para poder recuperar el tiempo perdido con estos atrasos, especialmente cuando se tratan de actividades críticas. Por lo cual el postor debe colocar en su metodología de la propuesta ofertada un cronograma detallado de sus actividades, un cronograma de participación de profesionales y un cronograma de utilización de equipamiento ofertado.
- Control de la Programación del mejoramiento del servicio de transitabilidad vial interurbana y Avance de las Valorizaciones Mensuales, de manera de tomar medidas correctivas al observarse la reiteración de cualquier retraso por más de una semana y, en todo caso, exigir al Contratista que elabore y ejecute programas parciales acelerados, bajo su responsabilidad y costo, para poder recuperar el tiempo perdido con estos atrasos, especialmente cuando se tratan de actividades críticas. Para el control del servicio de mejoramiento, el SUPERVISOR utilizará un software como MS Project o equivalente que permita hacer el seguimiento a







**MUNICIPALIDAD DISTRITAL DE TINTAY PUNCU**  
**SUB GERENCIA DE OBRAS DESARROLLO URBANO Y CATASTRO**

“Año del Bicentenario, de la Consolidación de Nuestra Independencia, y de la Conmemoración de las Heroicas Batallas de Junín y Ayacucho”



la ruta crítica del proyecto. El control de avance se realizará especialmente a partir de las horas-hombre logradas acumuladas (parcial y/o total), a través de las actividades realmente ejecutadas, y comparado respecto a las horas hombre programado a una determinada fecha, materiales y equipos programado a una determinada fecha. Presentará en sus informes mensuales, cuadros y gráficos que muestren con precisión y nitidez los avances ejecutados comparados con los programados; de haberse aprobado prestaciones adicionales, se preparará la misma información por separado y acumulado. Para la correcta y continuidad de ejecución de las actividades, previamente EL SUPERVISOR deberá aprobar en cada fase mediante formatos establecidos.

- Efectuar la verificación de metrados, paralelamente a su ejecución, con el fin de contar con los metrados realmente ejecutados correspondiente a cada una de las partidas conformantes del Presupuesto de la obra.
- Presentación de Informes y valorizaciones mensuales y otros que requiera la Entidad. Valorizar mensualmente y/o en otro periodo a requerimiento de la Entidad, las actividades ejecutadas según presupuesto contratado y los reintegros en caso que correspondan; así como los presupuestos adicionales, sustentándolos con la documentación técnico administrativa que los respalde. Las planillas de metrados de los avances que se valorizan, no deben considerar trabajos deficientemente ejecutados o producto de un deficiente proceso constructivo, como son los casos de volúmenes de sobre excavación o corte (sin respetar el talud de diseño), y otros que pudiesen presentarse. Deberá adjuntar una lista de verificación (Check List) de control de calidad y demás controles exigidos en las especificaciones técnicas del Expediente Técnico y según normativa vigente. Así como, deberá adjuntar copia de los formatos con los cuales EL SUPERVISOR autorizó o aprobó con su refrendo cada una de las actividades contempladas en el expediente técnico, antes del inicio, durante y posterior a su ejecución.
- Notificar al Contratista y a la ENTIDAD cualquier violación de los diseños de ejecución, métodos y especificaciones técnicas y ambientales de construcción, plan de manejo socio ambiental (si los hubiera) y normas técnicas vigentes.
- Cuando se produzcan o requieran modificaciones del Expediente Técnico, si la supervisión lo considera necesario, se solicitará la opinión del Proyectista, debiendo precisar en la consulta, cuáles son los aspectos sobre los que debe emitir pronunciamiento, con el sustento correspondiente.
- De ser el caso de incompatibilidad que pudieran producir modificaciones al expediente técnico, EL SUPERVISOR debe pronunciarse sobre la necesidad de éstos y, en caso de corresponder adicional, sobre cada uno de los trabajos que lo compongan, fundamentando su posición, y que además incluya la explicación del porque su no ejecución evitaría alcanzar la finalidad del contrato. El expediente de la prestación adicional deberá incluir el correspondiente presupuesto deductivo.
- En el caso que la Entidad ordene la elaboración del expediente del adicional del servicio al SUPERVISOR, este deberá garantizar la predisposición y voluntad para su elaboración, manteniendo la celeridad del caso, siendo responsable del expediente adicional del servicio de mantenimiento que elabora.
- Revisar y presentar oportunamente los pronunciamientos en relación a los adicionales y deductivos que pudieran tramitarse.
- Los expedientes de presupuestos adicionales deben elaborarse y tramitarse con la antelación necesaria para no generar ampliaciones de plazo, salvo situaciones imprevisibles.
- De ser el caso, EL SUPERVISOR deberá brindar asesoramiento a la Entidad, por controversias con el Contratista y/o terceros, por daños y perjuicios.
- Informar de inmediato a la Entidad si se identifican hechos o eventos que podrían ocurrir y que pudieran originar demoras en la ejecución de los trabajos, y/o costos adicionales al proyecto, de manera que sean resueltos de inmediato,







**MUNICIPALIDAD DISTRITAL DE TINTAY PUNCU**  
**SUB GERENCIA DE OBRAS DESARROLLO URBANO Y CATASTRO**

“Año del Bicentenario, de la Consolidación de Nuestra Independencia, y de la Conmemoración de las Heroicas Batallas de Junín y Ayacucho”



antes de su ocurrencia o, en el menor tiempo posible si estos eventos o hechos ya hubieran sucedido.

- EL SUPERVISOR vigilará que el Contratista denuncie, de manera inmediata, ante la compañía de Seguros los siniestros que se presenten en la ejecución del servicio de transitabilidad vial interurbana, en todos los casos cubiertos por las pólizas contratadas para ésta. Es de su responsabilidad controlar la gestión de los siniestros que elabore el Contratista que se presenten en la ejecución del servicio de transitabilidad vial interurbana causados por hundimiento o deslizamientos de terreno, derrumbes, lluvias, ciclón, huracán, tempestad, vientos, inundaciones, desbordamientos, agua enfangada, remoción de escombros, etc., daños causados por el Contratista en el curso de la ejecución del servicio de transitabilidad vial interurbana, responsabilidad civil, otros; para lo cual validará los informes de avance de liquidación de siniestros y/o pronunciamientos de No Cobertura de ser el caso, para esto deberá solicitar al Contratista la carta de rechazo del siniestro o copia del Convenio de Ajuste con el detalle de gastos reconocidos.

**F. CONTROL DEL CUMPLIMIENTO DE LA GESTION SOCIAL, AMBIENTAL, SALUD, SEGURIDAD LABORAL Y COMUNITARIA**

- Sin ser excluyente, EL SUPERVISOR deberá velar que el Contratista cumpla con las condiciones contractuales, en especial las obligaciones derivadas de los estudios socio ambientales, salud, seguridad laboral y comunitaria, y que de manera nominativa se detallan a continuación:
- De todas las actividades descritas en cada uno de los programas contemplados en el Informe Ambiental y Social aprobado para el proyecto y de toda nueva medida necesaria producto de la ejecución del proyecto; además del cumplimiento de las especificaciones técnicas ambientales.
- Control de cumplimiento del Sistema de Quejas y Reclamos para el proyecto (Incluye generar una base de datos actualizadas e indicadores de cumplimiento).
- Velar por el cumplimiento de las herramientas sociales, por parte del contratista, dentro de los plazos establecidos.
- Reportar y proponer a la Entidad, las medidas preventivas y/o correctivas conforme corresponda ante cualquier incumplimiento, eventualidad, cambio, modificación o símil durante la ejecución y cierre del proyecto. (Incluye solicitud de nuevas áreas auxiliares o similares).
- En caso corresponda, deberá elaborar un informe sobre el proceso de implementación, avance de las metas e indicadores de los planes complementarios y/o anexos al Informe Ambiental y Social.
- Realizar inspecciones semanales junto a los especialistas de ESHS del Contratista utilizando las herramientas de inspección establecida.
- Realizar reuniones quincenales con los especialistas de ESHS del Contratista, para revisar el cumplimiento en campo de los requisitos de salvaguardias, establecer nuevos planes de acción y revisar acciones realizadas, así como cerrar estatus en los planes de acciones previos definidos.
- En el caso que, EL SUPERVISOR detecte que el Contratista no ha cumplido o esté cumpliendo deficientemente los trabajos de mitigación, dejará constancia del hecho a través del libro de ocurrencias y ordenará que se realicen las correcciones inmediatas. En caso persista la deficiencia, ordenará la paralización de los trabajos hasta la subsanación satisfactoria y no realizará valorización alguna del trabajo, y procederá a tomar nota para la aplicación de la penalidad correspondiente en la valorización respectiva. En el extremo que continúe con la deficiencia, comunicará a la Entidad, quien a través de su equipo socio ambiental, evaluará el reclamo y procederá a emplazarlo directamente y de ser el caso, activará los mecanismos para el caso de incumplimiento contractual. La identificación de No Conformidades ambientales y sociales, EL SUPERVISOR las comunicará a través de notas de No Conformidad





**MUNICIPALIDAD DISTRITAL DE TINTAY PUNCU**  
**SUB GERENCIA DE OBRAS DESARROLLO URBANO Y CATASTRO**

“Año del Bicentenario, de la Consolidación de Nuestra Independencia, y de la Conmemoración de las  
Heroicas Batallas de Junín y Ayacucho”



por escrito al Contratista, el contratista deberá responder dichas No conformidades con un plan de acción para el cierre de éstas (incluirá al menos acción, responsable, fecha de cumplimiento, indicador de cumplimiento), la supervisión aprobará las acciones propuestas por el contratista e incluirá en el informe mensual de seguimiento.

- La empresa CONTRATISTA, en primera instancia, recibirá las quejas o reclamos de la población. La Supervisión, sería la segunda instancia de atención. El SUPERVISOR deberá realizar el seguimiento, monitoreo y la supervisión del mecanismo de quejas y reclamos, en concordancia con lo descrito en el plan de manejo ambiental y social. Los pobladores podrán dirigirse directamente a las oficinas de coordinación zonal, quienes canalizarán el rol de resolución de quejas o reclamos y/o canalización de la misma al Supervisor poniendo de conocimiento al mismo tiempo a la ENTIDAD. El postor deberá incluir dentro de su metodología de la propuesta ofertada un plan de atención de quejas y reclamos, determinando un procedimiento efectivo para la solución de problemas y controversias.

**G. CONTROL ECONOMICO FINANCIERO**

- Control de los Adelantos y amortizaciones.
- Formulación de Adicionales y/o Deductivos (Variación).
- Control del Cronograma Valorizado y Real ejecutado (en caso haya).
- Comprobación del Pago de Sueldos y Beneficios Sociales, seguros SCTR, SIS y SOAT.
- Control de Cartas Fianzas y vigencia de garantía de fiel cumplimiento y los adelantos.
- Control de Pago de Valorizaciones.
- Control de las penalidades aplicadas

**H. OTRAS ACTIVIDADES**

- Constatar el replanteo general de la ejecución del servicio de transitabilidad vial interurbana y efectuar permanentemente el control topográfico durante el proceso constructivo.
- Programar y coordinar reuniones periódicas con el Residente del servicio de transitabilidad vial interurbana.
- Asistir y participar en las reuniones que organice la Entidad.
- Efectuar, Interpretar y opinar sobre los resultados de los ensayos que se hayan efectuado.
- Sostener con los funcionarios del área usuaria de la ENTIDAD una permanente comunicación sobre el estado de la ejecución servicio de transitabilidad vial interurbana y el desarrollo del Contrato.
- Valorizar mensualmente los trabajos ejecutados, según el Expediente Técnico del proyecto, y de ser el caso, según las modificaciones debidamente aprobadas por el Titular, sustentándolo con la documentación técnico administrativa que los respalde (sustento de metrados ejecutados, resumen de ensayos, etc.).
- Remisión de los informes especiales para la Entidad cuando este los requiera o las circunstancias lo determinen.
- Mantenimiento del archivo general del proyecto objeto del contrato. Este archivo copia se entregará a la Entidad con la Conformidad de la obra.
- Los trabajos de supervisión de obra deben ceñirse de acuerdo al plan de trabajo presentado como parte de la metodología de su propuesta de acuerdo a los lineamientos del PMI y la guía PMBOK.







**MUNICIPALIDAD DISTRITAL DE TINTAY PUNCU**  
**SUB GERENCIA DE OBRAS DESARROLLO URBANO Y CATASTRO**  
"Año del Bicentenario, de la Consolidación de Nuestra Independencia, y de la Conmemoración de las  
Heroicas Batallas de Junín y Ayacucho"



**7.2.2.1. ACTIVIDADES DE RECEPCIÓN DE LA OBRA, INFORME FINAL,  
LIQUIDACIÓN DE OBRA Y LIQUIDACIÓN DE CONTRATO.**

- En la fecha de la culminación de la obra, el residente anota tal hecho en el cuaderno de obras y solicita la recepción de la misma. El supervisor, en un plazo no mayor de cinco (5) días posteriores a la anotación señalada, corrobora el fiel cumplimiento de lo establecido en los planos, especificaciones técnicas y calidad, de encontrarlo conforme anota en el cuaderno de obra y emite el certificado de conformidad técnica, que detalla las metas del proyecto y precisa que la obra cumple lo establecido en el expediente técnico de obra y las modificaciones aprobadas por la Entidad, remitiéndolo a esta dentro de dicho plazo. De no constatar la culminación de la obra anota en el cuaderno de obra dicha circunstancia y comunica a la Entidad, en el mismo plazo.
- Dentro de los cinco (5) días hábiles siguientes a la recepción del certificado de conformidad técnica, la Entidad designa un comité de recepción. El comité está integrado, cuando menos, por un representante de la Entidad, necesariamente ingeniero o arquitecto, según corresponda a la naturaleza de los trabajos
- Asesorará al Comité de Recepción de Obra y participará durante todo el proceso de Recepción Previa y Final de la Obra.
- El contratista presenta la liquidación debidamente sustentada con la documentación y cálculos detallados, dentro de un plazo de sesenta (60) días o el equivalente a un décimo (1/10) del plazo vigente de ejecución de la obra, el que resulte mayor, contado desde el día siguiente de la recepción de la obra, de consentida la resolución del contrato de obra o de que la última controversia haya sido resuelta y consentida. Dentro de los sesenta (60) días o el equivalente a un décimo (1/10) del plazo vigente de ejecución de la obra, el que resulte mayor, contado desde el día siguiente de la recepción de la obra o de consentida la resolución del contrato de obra, el inspector o supervisor presenta a la Entidad sus propios cálculos, excluyendo aquellos que se encuentran sometidos a un medio de solución de controversias
- En caso el contratista no presente la liquidación en el plazo previsto, la Entidad ordena al supervisor o inspector la elaboración de la liquidación debidamente sustentada en el plazo previsto en el numeral 209.1, siendo los gastos a cargo del contratista. La Entidad notifica la liquidación al contratista para que éste se pronuncie dentro de los quince (15) días siguientes.

**7.2.3. DOCUMENTACIÓN Y CONTENIDO DE LA INFORMACIÓN QUE DEBERÁ  
PRESENTAR EL SUPERVISOR DURANTE LA PRESTACIÓN DE LOS SERVICIOS**

EL SUPERVISOR deberá presentar a la MUNICIPALIDAD DISTRITAL DE TINTAY PUNCU, la siguiente documentación, durante la prestación del servicio:

**7.2.3.1. INFORME INICIAL**

El supervisor, dentro del plazo conferido en el reglamento, elevará su informe respecto al Informe técnico de revisión del expediente técnico de obra que realice el contratista, con copia al contratista, adjuntando su evaluación, pronunciamiento y verificaciones propias realizadas como supervisión.

**7.2.3.2. VALORIZACIONES**

Las valorizaciones mensuales por avances, con sus respectivos reintegros, amortizaciones, deducciones deben estar debidamente sustentadas, incluyendo la planilla de metrados realmente ejecutados.

**7.2.3.3. INFORMES MENSUALES**

Informes de las actividades Técnico - Económico - Administrativo de las Obras, los cuales deberán ser entregados juntamente con la Valorización del mes, debiendo contener lo siguiente:







**MUNICIPALIDAD DISTRITAL DE TINTAY PUNCU**  
**SUB GERENCIA DE OBRAS DESARROLLO URBANO Y CATASTRO**

“Año del Bicentenario, de la Consolidación de Nuestra Independencia, y de la Conmemoración de las  
Heroicas Batallas de Junín y Ayacucho”



**A. ÁREA DE LA SUPERVISIÓN**

- Las actividades desarrolladas por EL SUPERVISOR, entre otras, será la de elaborar una memoria explicativa de los avances de obra y asuntos más saltantes, justificaciones de retrasos en caso de que los hubiese, proponiendo soluciones para su corrección.
- Relación detallada, actualizada y acumulada, de todos los ensayos realizados en la obra y controles efectuados por EL SUPERVISOR, indicando ubicación, fecha en que fueron realizados, resultados, opinión e interpretación técnica y estadística. Asimismo, deberán indicar las medidas correctivas y responsabilidades si las hubiese.
- Informe de las actividades del SUPERVISOR en el seguimiento del impacto ambiental realizadas durante el período correspondiente.
- Programa de sus actividades para el mes siguiente.
- Gráficos actualizados del Avance de Obra (Programado vs. Ejecutado), para verificar la correcta interpretación de los informes.
- Fotografías impresas a color de los detalles del proceso de construcción, con panorámicas de la obra.
- Copias de las comunicaciones más importantes intercambiadas con el Contratista o con terceros.
- Dará cuenta del trámite que con su opinión haya dado a los reclamos a planteamientos que el Contratista hubiera formulado, pero cuya decisión excediendo a sus facultades deberá resolverse a un nivel superior.

**B. ÁREA DEL CONTRATISTA DE OBRA**

- Informe acerca de los avances físicos y valorizados del Contratista, cuadros y gráficos que muestren el avance real en comparación con el programado.
- Presentar la documentación por la cual se certifique que los materiales y equipos cumplen con las especificaciones técnicas.
- Programar los "avances" para el siguiente mes, tanto físico como valorizado.
- Lista de personal y equipo empleado por el Contratista durante el período respectivo, indicando variaciones con lo programado, si las hubiese.
- Llevar el récord de índices de seguridad y accidentes de obra.
- Comparará entre el avance programado y el realmente ejecutado, explicando las causas que hayan motivado atrasos, si los hubiera, y de las disposiciones tomadas para superarlos.
- Previsibles dificultades futuras y las soluciones que se propone adoptar o que ya adoptó, sugiriendo la intervención de la MUNICIPALIDAD DISTRITAL DE TINTAY PUNCU, si lo considera indispensable.
- Juicio crítico sobre la actuación del Contratista en su conjunto.

**C. INFORMES ESPECIALES**

Deberán ser presentados oportunamente, pudiéndose presentar:

- Informes solicitados por la ENTIDAD dentro del plazo que se indique. Si el Informe Especial amerita un plazo mayor, por razones justificadas, la MUNICIPALIDAD DISTRITAL DE TINTAY PUNCU, establecerá el nuevo plazo de presentación del Informe.
- Informe de oficio sin que lo pida la MUNICIPALIDAD DISTRITAL DE TINTAY PUNCU, cuando se trata de asuntos que requieran decisión o resolución de la ENTIDAD, promoviendo un Expediente Administrativo; o se trate de hacer conocer a la entidad, importantes acciones administrativas que haya tomado en el ejercicio de sus atribuciones y que serán cursadas dentro del término de la distancia.
- En los Informes Mensuales que tienen carácter de reporte, hará un recuento de la acción tomada.





**MUNICIPALIDAD DISTRITAL DE TINTAY PUNCU**  
**SUB GERENCIA DE OBRAS DESARROLLO URBANO Y CATASTRO**  
"Año del Bicentenario, de la Consolidación de Nuestra Independencia, y de la Conmemoración de las  
Heroicas Batallas de Junín y Ayacucho"



- d) EL SUPERVISOR presentará el Informe de Término de Obra para la Recepción de la Obra, tal como se indica en el Reglamento de la Ley de Contrataciones del Estado.

**D. INFORME FINAL**

- a) Incluirá la medición final de la obra y evaluación del Contratista, a criterio del SUPERVISOR.
- b) Revisión y entrega a conformidad de la Memoria Descriptiva de la Obra, Certificados de calidad de los materiales y Ensayos, 03 juegos de los Planos Post Construcción que haya realizado (incluye archivos de Auto CAD en CD).
- c) El Informe Final incluirá las recomendaciones para la conservación de la Obra y de protección ambiental.
- d) El Informe Final incluirá un RESUMEN DE FOTOS (Impreso y en CD), en la cual se muestre todo el proceso constructivo y panorámico de la obra, desde el inicio hasta su finalización.
- e) El SUPERVISOR alcanzará la documentación necesaria de la Liquidación del Contrato de Obra.

**7.3. OBLIGACIONES Y RESPONSABILIDADES DEL SUPERVISOR**

El SUPERVISOR es el responsable técnico de velar por los intereses de la entidad en la Obra: **"REPARACIÓN DE PLATAFORMA; EN EL(LA) CAMINO VECINAL TRAMO: PILCOCOCHA - RAQUIPAMPA - CHUCCHUCURI DISTRITO DE TINTAY PUNCU, PROVINCIA TAYACAJA, DEPARTAMENTO HUANCABELICA"** CUI N° 2604694

Estos servicios comprenderán todo lo relacionado con el control técnico y administrativo de las actividades a ejecutarse en la obra.

Sin exclusión de las obligaciones que corresponden, conforme a los dispositivos legales vigentes y que son inherentes como tal, entre otros, la Supervisión y control de esta obra obliga a:

- Es responsabilidad del SUPERVISOR realizar su prestación con los requerimientos mínimos ofertados y así mismo velar por que el Contratista ejecute su prestación con el plantel profesional ofertado.
- EL SUPERVISOR es responsable de la calidad de los servicios que preste, de la idoneidad del personal a su cargo y de velar que la ejecución de la obra vial se ejecute con óptima calidad.
- Es responsabilidad del SUPERVISOR, velar por que el Contratista ejecute la obra de mejoramiento de transitabilidad vial con estricto cumplimiento a los planos, especificaciones técnicas, memoria descriptiva, metrados del Expediente Técnico, y Términos de Referencia de Ejecución de la obra vial, Bases y demás documentos generados en el Procedimiento de Selección, en el plazo establecido conforme al Cronograma de Avance del Expediente técnico.
- EL SUPERVISOR será responsable de la revisión y verificación del expediente técnico, efectuando las recomendaciones del caso mediante un Informe de Compatibilidad que presentará, según lo indicado en los presentes términos de referencia.
- Es responsabilidad del SUPERVISOR, verificar que el Contratista cuente con todos los implementos, equipos y personal necesarios para realizar el cumplimiento de la ejecución de la obra del mejoramiento del servicio de transitabilidad vial interurbana.
- EL SUPERVISOR deberá solicitar al contratista que elabore y alcance el Plan de Seguridad y Salud en el Trabajo en función de su propio sistema de ejecución de obra de transitabilidad vial interurbana, cumpliendo con lo establecido en la Norma G.050 del Reglamento Nacional de Edificaciones, el cual deberá revisar y dar conformidad.
- La elaboración del plan es responsabilidad del Contratista y se someterá los primeros días de iniciado la obra, a la conformidad del Supervisor, manteniéndose, después de su aprobación, una copia a su disposición. LA SUPERVISION deberá verificar que, en el Plan de Seguridad, el Contratista se comprometa explícitamente a cumplir todo lo dispuesto en dicho plan de seguridad y la norma antes señalada.







**MUNICIPALIDAD DISTRITAL DE TINTAY PUNCU**  
**SUB GERENCIA DE OBRAS DESARROLLO URBANO Y CATASTRO**  
"Año del Bicentenario, de la Consolidación de Nuestra Independencia, y de la Conmemoración de las  
Heroicas Batallas de Junín y Ayacucho"



- El Sistema de Plan de Seguridad y Salud en el trabajo está basado en el ciclo compuesto por las siguientes etapas: planificación (plan), desarrollo (do), verificación o comprobación (check) y actuación consecuente (act) y que constituye, como es sabido, la espiral de mejora continua.
- Es responsabilidad del SUPERVISOR verificar que el Contratista emplee materiales normalizados de conformidad con los Reglamentos Técnicos, Normas Técnicas, Metrológicas y/o Sanitarias Nacionales vigentes; así como, asumir los gastos que demanden los ensayos, pruebas y certificaciones respectivas de los materiales colocados en la obra.
- Asumir los gastos de todos los ensayos de calidad que le correspondan al SUPERVISOR, necesarios para garantizar la calidad del servicio.
- Durante la ejecución de la obra se debe contar de forma permanente y directa con el SUPERVISOR.
- EL SUPERVISOR deberá solicitar, revisar y dar conformidad, al reporte de avance mensual del contratista y, a partir de la segunda semana de ejecución, evaluar conjuntamente con el Residente, qué actividades se lograron ejecutar y cuáles no, lo que posibilitará evaluar las causas del no cumplimiento, a partir del cual se generen las acciones para corregirlas.
- Es responsabilidad DEL SUPERVISOR de controlar el cumplimiento del Programa o Cronograma y exigir al Contratista que adopte las medidas necesarias para lograr su cumplimiento, así como, exigirle el fiel cumplimiento de las normas de seguridad e higiene laboral.
- EL SUPERVISOR deberá tener en cuenta que toda consulta referente a aclaraciones del tipo de material e insumos a utilizarse que realice el Contratista, deberá ser formulada con una anticipación mínima de 30 días de la fecha prevista en el calendario de adquisiciones de materiales o insumos. Cualquier situación que perjudique a la ejecución de la obra será de única responsabilidad del CONTRATISTA.
- EL SUPERVISOR deberá solicitar y verificar que el Contratista entregue a la Entidad los planos de replanteo, la memoria descriptiva de la obra y toda documentación que éste requiera.
- La curva de programación debe obedecer a la campana de Gauss.
- Conjuntamente con la programación CPM se adjuntará la programación Gantt vinculada a esta, en la que se aprecie todas las partidas del presupuesto de la obra.
- El cronograma y calendario de avance debe estar vinculado a la programación CPM del expediente técnico
- En caso de atrasos en la ejecución de la obra por causas imputables al contratista, con respecto a la fecha consignada en el calendario de avance vigente, y considerando que dicho atraso puede producir una extensión de los servicios de inspección o supervisión, lo que genera un mayor costo, el contratista ejecutor de la obra asume el pago del monto correspondiente al SUPERVISOR, el que se hace efectivo deduciendo dicho monto de la liquidación del contrato de obra. Durante la ejecución del proyecto dicho costo es asumido por la Entidad.
- EL SUPERVISOR será responsable de la entrega de valorizaciones, adicionales, deductivos, informes mensuales, informe final de la obra y de su contrato, en los plazos y condiciones fijados en los documentos contractuales, y de ser el caso que no esté dentro del alcance de estos documentos, en los plazos previstos en la normatividad vigente.
- Es responsabilidad DEL SUPERVISOR ejercer un control permanente sobre la vigencia de las Cartas Fianzas y pólizas de seguro del Contratista, comunicando a la ENTIDAD los vencimientos con un mes de anticipación.
- Es responsabilidad DEL SUPERVISOR emitir opinión técnica sobre cualquier variación al contrato, propuesta por el Contratista.
- EL SUPERVISOR mantendrá un control permanente sobre los anticipos (adelantos) otorgados al Contratista, si corresponde, lo que se reflejará tanto en las valorizaciones como en los ajustes de los montos de las Cartas Fianzas.





**MUNICIPALIDAD DISTRITAL DE TINTAY PUNCU**  
**SUB GERENCIA DE OBRAS DESARROLLO URBANO Y CATASTRO**  
“Año del Bicentenario, de la Consolidación de Nuestra Independencia, y de la Conmemoración de las  
Heroicas Batallas de Junín y Ayacucho”



- EL SUPERVISOR deberá verificar que la señalización de tránsito cumpla con lo requerido por la Entidad y los organismos competentes.
- EL SUPERVISOR deberá verificar que el Contratista publique oportunamente los avisos sobre desvíos e instrucciones de tránsito vehicular y peatonal en los principales medios de comunicación; asimismo, que se señale adecuada y oportunamente los desvíos de tránsito y coloque los carteles informativos correspondientes.
- EL SUPERVISOR de obra, será legalmente responsable por la calidad de sus servicios por el período de siete 7 años, a partir de la finalización de su contrato.
- EL SUPERVISOR no tendrá autoridad para exonerar al Contratista de ninguna de sus obligaciones contractuales, ni de ordenar ningún trabajo adicional o variación de la obra que de alguna manera involucre ampliación de plazo o cualquier pago extra, a no ser que medie autorización escrita y previa de la Entidad.
- EL SUPERVISOR será responsable del control de calidad del servicio de transitabilidad vial interurbana, realizando sus propias pruebas de control, las cuales se anexarán a las pruebas realizadas por el Contratista, las mismas que serán presentadas en los informes respectivos, debiendo para ello contratar los servicios de control de calidad necesarios.
- Con el fin de garantizar la participación de todos los profesionales propuestos, el postor debe anexar a su metodología de la propuesta una declaración jurada o carta de compromiso de participación en el proceso de selección de cada personal clave y de apoyo propuestos, con firma legalizada notarialmente, indicando domicilio y teléfono, debidamente firmado con huella digital, adjuntando copia de su DNI.
- Las sanciones por incumplimiento que se aplican al SUPERVISOR comprenden no solamente a las establecidas en estos Términos de Referencia y en el Contrato, sino además a las que conforme a Ley le corresponden para lo cual la ENTIDAD iniciará acciones judiciales pertinentes de ser el caso.

#### 7.3.1. FACULTADES DEL SUPERVISOR

- EL SUPERVISOR tendrá la obligación de hacer cumplir las Especificaciones Técnicas de Construcción, para lo que dictará las medidas adecuadas en el momento oportuno exigiendo su cumplimiento al Contratista.
- Es obligación del SUPERVISOR participar en la entrega del terreno y suscribir el acta respectiva.
- EL SUPERVISOR no podrá dictar ninguna orden que sobrepase las atribuciones que se señalan en los términos presentes y en el Contrato, debiendo en caso de eventualidades inevitables justificadas, bajo responsabilidad, recabar autorización expresa de la MUNICIPALIDAD DISTRITAL DE TINTAY PUNCU.

#### Poderes de excepción del SUPERVISOR:

No obstante, a lo anterior, si durante el proceso de construcción se produjeran contingencias que pudieran poner en peligro la vida de personas, o la propiedad pública o privada, o que amenacen causar u ocasionen interrupciones en el tránsito vehicular comercial por la obra en ejecución, EL SUPERVISOR por excepción, podrá disponer las medidas de urgencia en la obra que tiendan a mitigar y/o superar dichas situaciones, debiendo dar cuenta a la Entidad, en el más breve plazo.

#### 7.4. VALOR REFERENCIAL

El valor referencial ascienda a la suma de **S/ 60,000.00 (SESENTA MIL CON 00/100 SOLES)** Estos precios consideran Gastos Generales, Utilidad y el Impuesto General a las Ventas (IGV) como también cualquier otro concepto que pueda incidir en el costo.

#### I.- GASTOS DE SUPERVISION VARIABLES

##### A.- PERSONAL TECNICO-ADM. DE OBRA

Item	Descripción	Incidencia	Meses	Costo Unitario	Sub Total
1.00	Ing. Supervisor de Obra Civil	1.00	2.00	5,000.00	10,000.00
2.00	Asistente de Supervisión	1.00	2.00	3,500.00	7,000.00





-15-



**MUNICIPALIDAD DISTRITAL DE TINTAY PUNCU**  
**SUB GERENCIA DE OBRAS DESARROLLO URBANO Y CATASTRO**  
"Año del Bicentenario, de la Consolidación de Nuestra Independencia, y de la Conmemoración de las  
Heroicas Batallas de Junín y Ayacucho"



3.00	Chofer	1.00	2.00	2,500.00	5,000.00
4.00	Secretaria	1.00	2.00	2,000.00	4,000.00
				<b>Total, S/.</b>	<b>26,000.00</b>

**B.- VEHICULOS Y/O TRANSPORTE A OBRA**

Item	Descripción	Incidencia	Meses	Costo Unitario	Sub Total
1.00	Camioneta 4x4 Diesel	1.00	2.00	4,500.00	9,000.00
2.00	Combustible para camioneta	2.00 Gal/Día	2.00	477.97	1,911.86
				<b>Total, S/.</b>	<b>10,911.86</b>
<b>SUB TOTAL GASTOS DE SUPERVISION VARIABLES</b>				<b>S/.</b>	<b>36,911.86</b>

**II.- GASTOS DE SUPERVISION FIJOS**

**A.- MUEBLES Y ENSERES**

Item	Descripción	Incidencia	Cantidad	Costo	Sub Total
1.00	Implementos de Seguridad e higiene	1.00	1.00	1,500.00	1,500.00
2.00	Equipo de computo	1.00	2.00	2,000.00	4,000.00
3.00	Alquiler de Oficina de Supervisión	1.00	2.00	400.00	800.00
4.00	Implementación de Oficinas	1.00	1.00	650.00	650.00
5.00	Agua y Luz (Oficinas)	1.00	2.00	150.00	300.00
6.00	Servicio de Internet	1.00	2.00	150.00	300.00
				<b>Total, S/.</b>	<b>7,550.00</b>

**B.- MATERIALES**

Item	Descripción	Incidencia	Cantidad	Costo	Sub Total
1.00	Útiles de oficina	1.00	1.00	529.29	529.29
2.00	Impresiones, Ploteos de planos	1.00	1.00	400.00	400.00
3.00	Fotocopias y anillados	1.00	1.00	300.00	300.00
				<b>Total, S/.</b>	<b>1,229.29</b>

**C.- CONTROL TECNICO Y OTROS**

Item	Descripción	Incidencia	Cantidad	Costo	Sub Total
1.00	Ensayos de calidad suelos	1.00	11.00	200.00	2,200.00
				<b>Total, S/.</b>	<b>2,200.00</b>

**D.- SEGUROS Y COSTO FINANCIERO**

Item	Descripción	Incidencia	Cantidad	Costo	Sub Total
1.00	Fianza de fiel cumplimiento	2.00	4.5%	6,000.00	135.00
1.00	Proceso de selección, licitación, Firma del Contrato, Asesoría legal y Gastos Notariales	1.00	1.00	400.00	400.00
				<b>Total, S/.</b>	<b>535.00</b>

<b>SUB TOTAL GASTOS DE SUPERVISION FIJOS</b>				<b>S/.</b>	<b>11,514.29</b>
				<b>COSTO DIRECTO</b>	<b>48,426.15</b>
				<b>UTILIDAD 5%</b>	<b>2,421.31</b>
				<b>SUB TOTAL</b>	<b>50,847.46</b>
				<b>IGV 18%</b>	<b>9,152.54</b>
<b>TOTAL, GASTOS DE SUPERVISION</b>				<b>S/.</b>	<b>60,000.00</b>

En caso el consultor no cumpla con emplear todos recursos señalados durante el plazo del servicio, será pasible de aplicación de penalidad, según lo señalado en las penalidades correspondientes.

**7.5. DE LA ESPECIALIDAD Y CATEGORÍA DEL CONSULTOR DE OBRA**

Los postores podrán ser personas naturales o jurídicas, individuales o consorciadas, con experiencia en la supervisión de la ejecución de obra en la especialidad de obras viales.

El consultor de obra debe contar con inscripción vigente en el RNP en la especialidad de Registro Nacional de Proveedores capítulo de Consultores de Obras, En la especialidad 2 - CONSULTORÍA EN OBRAS VIALES, PUERTOS Y AFINES en la categoría B o superior.

**7.6. DE LA HABILITACIÓN DEL CONSULTOR DE OBRA**



**MUNICIPALIDAD DISTRITAL DE TINTAY PUNCU**  
**SUB GERENCIA DE OBRAS DESARROLLO URBANO Y CATASTRO**  
“Año del Bicentenario, de la Consolidación de Nuestra Independencia, y de la Commemoración de las  
Heroicas Batallas de Junín y Ayacucho”



Requisitos:

Contar con RNP vigente, como Consultor en Obras, En la especialidad 2 - CONSULTORÍA EN OBRAS VIALES, PUERTOS Y AFINES en la categoría B o superior.

Acreditación:

No se requiere presentación de documentación para su acreditación, de acuerdo a normativa vigente, por lo que, en la etapa correspondiente, el comité de selección designado deberá verificar su cumplimiento accediendo al registro de RNP.

**7.7. CONDICIONES DE LOS CONSORCIOS**

En el procedimiento de selección pueden participar varios proveedores (personas naturales y/o personas jurídicas, tanto nacionales como extranjeras) agrupados en consorcio con la finalidad de ejecutar el contrato.

Conforme lo establecido en el artículo 49.5 del Reglamento de la Ley de Contrataciones solo se considera la experiencia de aquellos integrantes que ejecutan conjuntamente el objeto del contrato.

Asimismo, las siguientes condiciones para la participación de consorcios:

- El Límite máximo será de 2 integrantes para la conformación de cada consorcio.
- El porcentaje mínimo de participación de cada consorciado será de 40% de participación.
- Que el integrante del consorcio que acredite mayor experiencia cumpla mínimamente con el 50% de participación.

**7.8. DEL PERSONAL CLAVE**

El Postor deberá acreditar que proporciona el personal profesional clave necesario para la ejecución de la prestación, detallando su perfil mínimo y cargo, así como las actividades a desarrollar. El servicio de consultoría de obra para la supervisión de la ejecución de obra del proyecto denominado: “REPARACIÓN DE PLATAFORMA; EN EL(LA) CAMINO VECINAL TRAMO: PILCOCOCHA - RAQUIPAMPA - CHUCCHUCURI DISTRITO DE TINTAY PUNCU, PROVINCIA TAYACAJA, DEPARTAMENTO HUANCARELICA” CUI N° 2604694 el cual es como indica el Desagregado de Gastos Generales de la Supervisión del expediente técnico, El postor deberá presentar en su metodología de la propuesta ofertada una matriz de asignación de responsabilidad del personal propuesto y tomando en cuenta el desagregado de gastos de supervisión considerado en el expediente técnico, el mismo que deberá contar con el siguiente plantel profesional.

Cant.	Cargo
1	Ingeniero Supervisor de Obra

**A. CALIFICACIONES DEL PERSONAL CLAVE**

**FORMACIÓN ACADÉMICA**

**Requisitos**

**Ingeniero Supervisor de Obra**

**FORMACIÓN ACADÉMICA**

Nivel Grado o Título	Profesión	Acreditación
Título profesional	Ingeniero Civil	Documentos para la acreditación de formación académica: Dicho requisito de calificación se acreditará para la suscripción del contrato.

Acreditación:

De conformidad con el numeral 49.3 del artículo 49 y el literal e) del numeral 139.1 del artículo 139 del Reglamento este requisito de calificación se acredita para la suscripción del contrato.

**B. EXPERIENCIA DEL PLANTEL PROFESIONAL CLAVE**

**Requisitos:**







**MUNICIPALIDAD DISTRITAL DE TINTAY PUNCU**  
**SUB GERENCIA DE OBRAS DESARROLLO URBANO Y CATASTRO**

“Año del Bicentenario, de la Consolidación de Nuestra Independencia, y de la Conmemoración de las  
Heroicas Batallas de Junín y Ayacucho”



**Ingeniero Supervisor de Obra**

Cargo desempeñado	Tipo de experiencia	EXPERIENCIA	
		Tiempo de experiencia	Acreditación de Experiencia
Jefe de Supervisión y/o Ingeniero Supervisor y/o Supervisor y/o Ingeniero Residente y/o Residente de obra; en la ejecución y/o inspección y/o supervisión de obras viales en general.	Obras viales en general.	3 años como ingeniero, de los cuales acreditar treinta y seis (36) meses como mínimo en el cargo desempeñado (Computada desde la fecha de la colegiatura)	Copia simple de: (i) contratos con su respectiva conformidad o (ii) constancias o (iii) certificados o (iv) cualquier otra documentación que, de manera fehaciente demuestre el tiempo de experiencia del personal clave propuesto. <b>Documentos para la acreditación de la experiencia:</b> Dicho requisito de calificación se acreditará para la suscripción del contrato.

**Acreditación:**

De conformidad con el numeral 49.3 del artículo 49 y el literal e) del numeral 139.1 del artículo 139 del Reglamento este requisito de calificación se acredita para la suscripción del contrato.

La forma de acreditación, en la etapa correspondiente será mediante copia de (i) contratos y su respectiva conformidad o (ii) constancias o (iii) certificados o (iv) cualquier otra documentación que, de manera fehaciente demuestre la experiencia del personal que conforma el plantel profesional clave.

La experiencia para los profesionales considerados como personal clave se tomara en cuenta a partir de la colegiatura del profesional, no siendo necesario para ello presentar copia de la colegiatura, pues el requerimiento de formación académica solo es con copia del título profesional, por lo que el área correspondiente de la entidad podrá verificar la fecha de la colegiatura en la página del colegio de ingenieros del Perú, sección búsqueda de colegiados, salvo que el postor a decisión propia, opte por presentar copia de las colegiaturas de los profesionales, lo cual no exime la responsabilidad de verificación de documentación estipulado en la normativa.

De presentarse experiencia ejecutada paralelamente (trasape), para el cómputo del tiempo de dicha experiencia sólo se considerará una vez el periodo traslapado.

**B.1. RESPONSABILIDADES Y FUNCIONES DEL PERSONAL CLAVE**

• **Ingeniero Supervisor de Obra**

**Funciones:**

Las funciones, funciones específicas y obligaciones del Supervisor de Obra se describen en el numeral 8.2

**Supervisión y Recepción de Obra**

- Controlar la realización de los estudios, ensayos, pruebas y certificaciones de materiales.
- Apoyar y coordinar activamente con el Ingeniero Supervisor de obra sobre aspectos técnicos, decisiones estratégicas, planes de acción, controles y verificación en campo y gabinete
- Inspeccionar los materiales y equipos y maquinarias asegurando el cumplimiento de los requisitos especificados.
- Supervisar el cumplimiento de los procedimientos constructivos a fin de que se cumpla con los requerimientos técnicos y contractuales del proyecto.
- Generar, registrar y mantener los informes de inspección de los procesos supervisados y elaborar informes mensuales.
- Supervisar las capacitaciones a los operarios y obreros en temas seguridad, con la finalidad de asegurar el conocimiento y puesta en práctica de los procedimientos establecidos en la ejecución de obra.





**MUNICIPALIDAD DISTRITAL DE TINTAY PUNCU**  
**SUB GERENCIA DE OBRAS DESARROLLO URBANO Y CATASTRO**  
“Año del Bicentenario, de la Consolidación de Nuestra Independencia, y de la Conmemoración de las  
Heroicas Batallas de Junín y Ayacucho”



- Revisión de planos, metrados, de costos unitarios, especificaciones técnicas, etc. de cada partida antes y después de su ejecución.
- Informar al ingeniero supervisor de obra sobre todo lo que ocurre en campo.
- Supervisar y evaluar el desempeño y rendimiento del personal y verificando que el avance de la ejecución de la obra sea óptimo.
- Es uno de los responsables de hacer cumplir los plazos, metas y objetivos en la fecha indicada, la calidad necesaria y margen de costos permitidos, de tal manera que se cumplan a cabalidad con los lineamientos necesarios de acuerdo a Expediente Técnico y la normativa vigente.
- Cualquier otra función afín encargado por la Supervisión.
- Elaborar el Informe Mensual de los Servicios de Supervisión en general.
- Apoyar al comité de recepción de obra y participara durante el todo el proceso de recepción y final de la obra.
- Controlar la realización de los estudios, ensayos, pruebas y certificaciones de materiales.
- Solicitar a los proveedores los certificados de calidad de materiales y equipos a emplear en obra.
- Inspeccionar los materiales y equipos críticos asegurando el cumplimiento de los requisitos especificados.
- Supervisar el cumplimiento de los procedimientos, instructivos y planes de calidad establecidos en los procesos constructivos a fin de que se cumpla con los requerimientos técnicos y contractuales del proyecto.
- Generar, registrar y mantener los informes de calidad de los procesos supervisados y elaborar informes mensuales.
- Supervisar las capacitaciones a los operarios y obreros en temas de calidad, con la finalidad de asegurar el conocimiento y puesta en práctica de los procedimientos establecidos en la ejecución de obra.
- Armar el Dossier de calidad de las diferentes especialidades, adjuntando los reportes de control de calidad en el proceso constructivo.
- Elaborar el Informe Mensual de los Servicios de Supervisión en lo que concierne a su especialidad.
- Asesorar al comité de recepción de obra y participara durante el todo el proceso de recepción y final de la obra.

**Liquidación de Obra**

- Elaboración de controles finales de su especialidad. Revisión informe final del contratista de su especialidad.
- Participar en la redacción del Informe Final de los Servicios de Supervisión en lo concerniente a su especialidad.
- Revisar, Evaluar y dar la Conformidad de la Liquidación del Contrato de Obra en su especialidad y apoyar en realizar la liquidación de contrato del servicio de consultoría.

**7.9. CONDICIONES DE EQUIPAMIENTO**

**Requisitos:**

Destinado a la ejecución del servicio de consultoría de obra, el consultor deberá incluir como mínimo:

EQUIPOS MINIMO PARA LA SUPERVISIÓN		
N°	DESCRIPCION	CANTIDAD
<b>EQUIPOS DE COMPUTO</b>		
1	CPU CORE i7 CON MONITOR Y/O LAPTOP PROCESADOR CORE i7	01
<b>COPIAS E IMPRESIONES</b>		
2	IMPRESORA MULTIFUNCIONAL DE TINTA A3 (imprime, copia escanea en A3)	01
<b>ALQUILER Y/O PROPIO</b>		
3	CAMIONETA 4x4 DOBLE CABINA PICK UP	01







**MUNICIPALIDAD DISTRITAL DE TINTAY PUNCU**  
**SUB GERENCIA DE OBRAS DESARROLLO URBANO Y CATASTRO**

“Año del Bicentenario, de la Consolidación de Nuestra Independencia, y de la Conmemoración de las  
Heroicas Batallas de Junín y Ayacucho”



**Acreditación:**

De conformidad con el numeral 49.3 del artículo 49 y el literal e) del numeral 139.1 del artículo 139 del Reglamento este requisito de calificación se acredita para la suscripción del contrato.

Se aceptarán equipos con características iguales o superiores a los estipulados.

Copia de documentos que sustenten la propiedad, la posesión, el compromiso de compraventa o alquiler u otro documento que acredite la disponibilidad del requisito de calificación equipamiento estratégico. En el caso que el postor ganador sea un consorcio los documentos de acreditación de este requisito pueden estar a nombre del consorcio o de uno de sus integrantes.

El vehículo deberá contar con documentos que sustenten la propiedad o la posesión, contrato, precontrato, compromiso de compraventa o alquiler, DNI del propietario, tarjeta de propiedad, SOAT vigente, a la fecha de presentación de la oferta, adjuntar copia de dichos documentos.

**7.10. INFRAESTRUCTURA ESTRATÉGICA**

La municipalidad, para efectos de mantener una comunicación fluida y para notificaciones con el consultor, considera conveniente que el postor cuente con un local, el cual debe estar ubicado la localidad del Distrito de Tintay Puncu, local que deberá estar próxima al local municipal del distrito.

**Acreditación:**

Copia de documentos que sustenten la propiedad o la posesión, contrato, precontrato, compromiso de compra venta o alquiler de la infraestructura requerida; con firmas legalizada ante Notario Público del Propietario y Postor, a su vez deberá acreditar la propiedad con copia de recibo de agua o luz y DNI legalizado del propietario.

**7.11. RECURSOS Y FACILIDADES PARA PROVEER POR LA ENTIDAD**

La ENTIDAD proporcionará al SUPERVISOR toda la información necesaria disponible con relación al proyecto, incluidos el Expediente Técnico y demás documentos administrativos.

- Copia del Expediente Técnico de la obra.
- Copia de Contrato y Términos de Referencia del Contratista.
- Copias de las pólizas de seguros y Cartas Fianzas.
- Entrega de terreno

**7.12. SEGUROS**

- SCTR de todo el personal.
- SOAT de los vehículos utilizados.

Estos documentos serán acreditados y/o presentados para la ejecución del servicio de consultoría para la supervisión de la obra.

**7.13. PRESTACIONES ACCESORIAS A LA PRESTACIÓN PRINCIPAL.**

No existen.

**7.14. PLAZOS DE LA SUPERVISIÓN DE LA EJECUCIÓN DE OBRA**

El plazo del servicio es de sesenta (60) días calendario, que comprende el plazo de supervisión de la ejecución de la obra: “REPARACIÓN DE PLATAFORMA; EN EL(LA) CAMINO VECINAL TRAMO: PILCOCOCHA - RAQUIPAMPA - CHUCCHUCURI DISTRITO DE TINTAY PUNCU, PROVINCIA TAYACAJA, DEPARTAMENTO HUANCARELICA” CUI N° 2604694 de acuerdo con el cronograma del expediente técnico aprobado, de acuerdo al siguiente detalle:

Ítem	Descripción	Duración (días calendario)
	Etapas de Supervisión en ejecución de obra	60



**MUNICIPALIDAD DISTRITAL DE TINTAY PUNCU**  
**SUB GERENCIA DE OBRAS DESARROLLO URBANO Y CATASTRO**

“Año del Bicentenario, de la Consolidación de Nuestra Independencia, y de la Conmemoración de las Heroicas Batallas de Junín y Ayacucho”



	<b>TOTAL</b>	<b>60</b>
--	--------------	-----------

De acuerdo al numeral 142.3 del artículo 142 del Reglamento establece que "El plazo de ejecución contractual de los contratos de supervisión de obra debe estar vinculado a la duración de la obra supervisada". Por lo cual el inicio de la etapa de supervisión de obra tendrá las siguientes condiciones:

- En caso de que, al momento de suscribir el contrato de supervisión de obra, la ejecución de la obra ya ha iniciado, el inicio de plazo de supervisión de obra iniciará al día siguiente de la suscripción de contrato.
- En caso de que, al momento de suscribir el contrato de supervisión de obra, la ejecución de la obra aún no haya iniciado, el inicio de plazo de supervisión de obra iniciará juntamente con el inicio de plazo de ejecución de obra.

En el segundo caso, el inicio del plazo de supervisión de obra se computa a partir de la suscripción del Acta de Inicio de Obra.

**7.15. RESULTADOS ESPERADOS**

Resultados de la ejecución de la obra, con estricto control de calidad durante la ejecución a través de la supervisión de obra. Respetando las especificaciones técnicas establecidas en el expediente y las normas técnicas.

El consultor (supervisor) cumple en su integridad todas las funciones, responsabilidades, obligaciones y facultades establecidas en el presente términos de referencia.

El consultor (supervisor) notificará formalmente y a través de cuaderno de obra al Contratista observaciones con copia al área usuaria de la Entidad.

El consultor presentará a la Entidad informe regulares mensualmente e informes extraordinarios cuantas veces sea necesario a propia iniciativa, y, a pedido de la Entidad.

La Consultoría presentará informes a la Entidad con periodicidad mensual calendario sobre las actividades o trabajos parciales ejecutados, al cual, entre otros deberá anexar los certificados de control de calidad; cada folio deberá estar visado y firmado por el jefe de Supervisión y el representante legal de la Consultoría.

**7.16. ADELANTOS**

La Entidad otorgará 01 adelanto directo por el 30% del monto del contrato original.

El contratista debe solicitar los adelantos dentro de 15 días calendarios contados a partir del día siguiente de la suscripción del contrato, adjuntando a su solicitud la garantía por adelantos mediante CARTA FIANZA Y/O PÓLIZA DE CAUCIÓN acompañada del comprobante de pago correspondiente. Vencido dicho plazo no procede la solicitud.

La Entidad debe entregar el monto solicitado dentro de 3 días siguientes a la presentación de la solicitud del contratista.

**7.17. GARANTÍAS**

**7.17.1. Garantía de Adelanto Directo**

La Entidad solo puede entregar el adelanto directo contra la presentación de una garantía emitida por idéntico monto. La presentación de esta garantía no puede ser exceptuada en ningún caso.

La garantía será una Carta Fianza y/o Póliza de Caucción por igual monto, la misma que debe ser solidaria, irrevocable, incondicional, y de realización automática al solo requerimiento de la Entidad, y debe ser emitida por una empresa autorizada y sujeta al ámbito de la Superintendencia de Banca y Seguros. Dicha garantía debe ser extendida a la orden de la Entidad







**MUNICIPALIDAD DISTRITAL DE TINTAY PUNCU**  
**SUB GERENCIA DE OBRAS DESARROLLO URBANO Y CATASTRO**

“Año del Bicentenario, de la Consolidación de Nuestra Independencia, y de la Conmemoración de las  
Heroicas Batallas de Junín y Ayacucho”



La garantía tiene un plazo mínimo de vigencia de tres (3) meses, renovable por un plazo idéntico hasta la amortización total del adelanto otorgado. Dicha garantía puede reducirse a solicitud del contratista hasta el monto pendiente de amortizar.

**7.17.2. Garantía de Fiel Cumplimiento**

Como requisito indispensable para perfeccionar el contrato, el postor ganador entregará a la Entidad la garantía de fiel cumplimiento del mismo por una suma equivalente al diez por ciento (10%) del monto del contrato original. Esta se mantendrá vigente hasta la conformidad de la recepción de la prestación a cargo del contratista.

En caso el consultor demuestre ser micro y pequeñas empresas, estas pueden otorgar como garantía de fiel cumplimiento el diez por ciento (10%) del monto del contrato original, porcentaje que será retenido por la Entidad. La retención se efectúa durante la primera mitad del número total de pagos a realizarse, de forma prorrateada en cada pago, con cargo a ser devuelto una vez la Entidad otorgue la conformidad de la recepción de la prestación a cargo del contratista, el postor presentará una Declaración jurada para la obtención de cartas fianzas de Fiel Cumplimiento, Adelanto Directo y de solvencia económica.

**7.18. SISTEMA DE CONTRATACION**

El servicio correspondiente a la Supervisión de la obra será bajo el SISTEMA DE CONTRATACIÓN MIXTO (TARIFAS Y SUMA ALZADA).

- ✓ Para la **Etapas de Supervisión de ejecución de Obra** se rige bajo el sistema de TARIFAS, que corresponde al 90%.
- ✓ Para la **Etapas de Revisión Liquidación del contrato de obra** se rige bajo el sistema de SUMA ALZADA, que corresponde al 10%.



**7.19. AREA USUARIA**

El área usuaria es la Sub Gerencia de Supervisión y Liquidación de Obras de Municipalidad de Tintay Puncu. A la convocatoria de esta unidad orgánica el consultor está obligado asistir para dar alcances sobre el avance de la supervisión de la ejecución de obra.

**7.20. INFORMES**

La consultoría con fines de pago del servicio prestado, cada treinta (30) días calendario presentará a la Entidad a través de mesa de partes, informes parciales de las actividades ejecutadas según el contenido del Formato N°1, así como el informe final (“tipo liquidación”), al informe final debe anexar el Formato N° 2 y 3. Todas las hojas de los informes deben estar firmadas por el representante legal de la Consultoría y el Jefe de Supervisión, al cual debe anexar los informes detallados de cada personal clave y los certificados de control de calidad de los trabajos verificados o controlados.

Además, presentará informe de compatibilidad del expediente técnico, informes de conformidad de la revisión de los informes del contratista, e informes extraordinarios cuantas veces sea necesario a propia iniciativa, y, a pedido de la Entidad.

Todo documento que presente la Consultoría a la Entidad o remita al contratista ejecutor del servicio de mejoramiento vial, deben tener número de página o folio y todas las páginas deben estar firmadas por el representante legal de la consultoría y el jefe de supervisión.

Por otra parte, toda documentación que remita la Consultoría al Contratista, debe ser con copia al Área Usuaria de la Entidad.

El contenido mínimo del informe de supervisión debe ser de acuerdo a la siguiente estructura, sin ser limitativo debe considerarse mínimamente el siguiente contenido:



**MUNICIPALIDAD DISTRITAL DE TINTAY PUNCU**  
**SUB GERENCIA DE OBRAS DESARROLLO URBANO Y CATASTRO**  
"Año del Bicentenario, de la Consolidación de Nuestra Independencia, y de la Conmemoración de las  
Heroicas Batallas de Junín y Ayacucho"



**INFORME MENSUAL DEL SUPERVISOR DE PROYECTOS DE INVERSION**  
**INFORME MENSUAL DE OBRA N°...**

**A. RESUMEN EJECUTIVO. -**

1. Nombre de la Obra o Proyecto.
2. Fuente de Financiamiento.
3. Residente de Obra
4. Inspector o Supervisor de Obra.
5. Fecha de inicio de Obra.
6. Plazo de Ejecución
7. Fecha de Conclusión Programada.
8. Ampliaciones de Plazo.
9. Presupuesto Aprobado.
10. Manto de la Valorización.
11. Avance Físico (%).
12. Avance Financiero (%).
13. Financiamiento.
14. Modalidad de Ejecución.

**B. GENERALIDADES. -**

1. Nombre de la Obra o Proyecto.

Ubicación:

- Localidad/Comunidad.
- Distrito.
- Provincia.
- Región.

**C. DATOS TÉCNICOS. -**

Breve descripción de la Metas a alcanzar.

**D. DOCUMENTOS TÉCNICOS. -**

- Cuaderno de Obra.
- Convenios Firmados.

**E. RECURSOS UTILIZADOS. -**

1. RECURSOS HUMANOS:
  - Personal de Obra.
  - Personal de Apoyo.
  - Comentario.
2. MAQUINARIA Y EQUIPOS:
  - Relación de Maquinarias y equipos.
  - Comentario
3. AVANCE FÍSICO:
  - Valorización mensual de las metas físicas ejecutadas.
  - Apreciación de la valorización.
4. AVANCE FINANCIERO:
  - Ejecución de metas financieras.
  - Almacenes.

**F. Observaciones y Recomendaciones.**

**G. Copias de Cuaderno de Obra.**

**H. Registro Fotográfico.**

**I. Informe Mensual del Residente de Obra.**

**7.21. CONTENIDO DE LA VALORIZACIÓN**

El contenido mínimo de la valorización de supervisión, sin ser limitativo debe considerarse mínimamente el siguiente contenido:

**INDICE**

**A. DOCUMENTOS ADMINISTRATIVOS (TRAMITE DE PAGO VALORIZACION DE LA SUPERVISION):**

1. INFORME DEL JEFE DE SUPERVISIÓN DIRIGIDO AL REPRESENTANTE LEGAL O COMUN.





**MUNICIPALIDAD DISTRITAL DE TINTAY PUNCU**  
**SUB GERENCIA DE OBRAS DESARROLLO URBANO Y CATASTRO**  
"Año del Bicentenario, de la Consolidación de Nuestra Independencia, y de la Conmemoración de las  
Heroicas Batallas de Junín y Ayacucho"



2. FACTURA
  - 2.1 FACTURA
  - 2.2 CARTA DE AUTORIZACION PARA ABONO EN CUENTA
3. CONTRATO DE SERVICIO DE CONSULTORIA DE SUPERVISION
4. COPIA LEGIBLE DEL CONTRATO DE CONSORCIO
5. COPIA DE ORDEN DE SERVICIO CON FIRMA DEL COORDINADOR Y DEL GERENTE DE SUPERVISIÓN, FEDATADO.
6. COPIA LEGIBLE DE DNI REPRESENTANTE LEGAL O COMUN
7. COPIA LEGIBLE DE DNI DEL PERSONAL CLAVE
8. CONSTANCIA DEL RNP VIGENTE
9. FICHA RUC ACTUALIZADA
10. PROPUESTA ECONOMICA
11. ESTRUCTURA DE COSTOS DE LA OFERTA ECONOMICA
12. VALORIZACION DE LA SUPERVISION.
  - 12.1 CUADRO RESUMEN DE PAGOS A LA SUPERVISIÓN.
  - 12.2 CALCULO Y/O CUADRO DE GARANTIA DE FIEL CUMPLIMIENTO (RETENCIONES MENSUALES HASTA EL 10% DEL MONTO DE CONTRATO.

**B. DOCUMENTOS TECNICOS (INFORME MENSUAL DE SUPERVISION):**

1. CHECK LIST: Documentación que reviso el informe de valorización por el contratista ejecutor.
2. INFORME MENSUAL DEL JEFE DE SUPERVISIÓN.
3. RESUMEN TOTAL DE PAGO DE LA VALORIZACIÓN PRINCIPAL AL CONTRATISTA EJECUTOR DE OBRA
4. RESUMEN DE VALORIZACIONES FISICO CONTRACTUALES.
5. CONTROL DE METRADOS.
6. VALORIZACIÓN DE AVANCE FISICO DE OBRA DEL MES.
7. CONTROL DE CARTAS FIANZA DEL CONTRATISTA
8. CONTROL DE AMORTIZACIONES Y RETENCIONES.
9. ANALISIS COMPARATIVO DE AVANCE PROGRAMADO VS AVANCE REAL FISICO CON SU RESPECTIVA CURVA "S"
10. HECHOS RELEVANTES Y MEDIDAS CORRECTIVAS ADOPTADAS
11. PANEL FOTOGRAFICO (FECHADO Y GEORREFERENCIADO)

**C. ANEXOS:**

1. CERTIFICADO DE HABILIDAD LEGIBLE VIGENTE DE JEFE DE SUPERVISIÓN Y ESPECIALISTAS (PERSONA CLAVE)
2. INFORME INDIVIDUALIZADO POR CADA ESPECIALISTA
3. COPIA DE CUADERNO DE OBRA DEL MES
4. ACTA DE INICIO DE OBRA
5. ACTA DE SUSPENSION DE PLAZO DE EJECUCIÓN DEL CONTRATO
6. COPIA DE CALENDARIO DE AVANCE DE OBRA APROBADO (CARTA Y/O RESOLUCION)
7. COPIA DE CARTAS FIANZAS DE LA SUPERVISIÓN DE CORRESPONDER
8. COPIA DE ACREDITACION DE REPYME.
9. CONTROL TOPOGRAFICO
10. PRUEBA DE CONTROL DE CALIDAD
11. PRUEBAS ESPECIFICAS
12. CERTIFICACION DE CONTROL DE CALIDAD DE MATERIALES.
13. OTROS DOCUMENTOS
  - ESSALUD
  - ONP/AFP
  - COPIA DE PAGO SE SEGURO CONTRA TODO RIESGO DEL PERSONAL CLAVE (SCTR)
  - PRESENTACION DE DECLARACION DE RENTA DE 3ERA, 4TA Y 5TA





**MUNICIPALIDAD DISTRITAL DE TINTAY PUNCU**  
**SUB GERENCIA DE OBRAS DESARROLLO URBANO Y CATASTRO**  
"Año del Bicentenario, de la Consolidación de Nuestra Independencia, y de la Conmemoración de las  
Heroicas Batallas de Junín y Ayacucho"



CATEGORIA Y CONSTANCIA DE PAGO DE IGV CORRESPONDIENTE AL MES  
ANTERIOR – PDT

**7.22. FORMA DE PAGO**

La Entidad realizará el pago de la contraprestación pactada a favor del contratista según tarifa de manera mensual, de acuerdo con la estructura de costo de la supervisión y, de acuerdo a lo establecido en los términos de referencia que forman parte de las presentes bases.

- 90 % para la supervisión de la obra
- 10 % para la liquidación de la obra.

Para efectos del pago de las contraprestaciones ejecutadas por el contratista, la Entidad debe contar con la siguiente documentación:

- ✓ Informe del funcionario responsable de la Sub gerencia de Obras Desarrollo Urbano y Catastro, emitiendo la conformidad de la prestación efectuada.
- ✓ Comprobante de pago.
- ✓ Informe de supervisión.

**7.23. FÓRMULA DE REAJUSTE**

Los Pagos estarán sujetos al reajuste establecido en el Artículo N° 38 del Reglamento de la Ley de Contrataciones del Estado y sus Modificatorias:

$$Pr = \left[ Po \times \left( \frac{Ir}{Io} \right) \right] - \left[ \left( \frac{A}{C} \right) \times Po \times \frac{(Ir - Ia)}{Ia} \right] - \left[ \left( \frac{A}{C} \right) \times Po \right]$$

Dónde:

Pr = Monto de la Valorización reajustada

Po = Monto de la valorización correspondiente al mes de servicio, a precios del mes de la fecha del Valor Referencial

Ir = Índice General de Precios al Consumidor (INEI) a la fecha de Valorización

Io = Índice General de Precios al Consumidor (INEI) al mes de la fecha del Valor Referencial

Ia = Índice General de Precios al Consumidor (INEI) a la fecha de pago del Adelanto

A = Adelanto en Efectivo entregado

C = Monto del Contrato Principal

El primer monomio expresa la valorización reajustada; el segundo monomio la deducción que no corresponde por el adelanto directo entregado y el tercero la amortización del adelanto directo. El segundo y tercer monomio son aplicables solo hasta la cancelación del adelanto directo.

**7.24. PENALIDADES**

Se prevé dos (2) tipos de penalidades, éstos pueden alcanzar cada una un monto máximo equivalente al diez por ciento (10%) del monto del contrato vigente.

Estas penalidades se deducen de los pagos a cuenta, de las valorizaciones, o del pago final. O si fuera necesario, se cobra del monto resultante de la ejecución de la garantía de fiel cumplimiento.

La Entidad puede resolver el contrato en caso el contratista haya llegado a acumular el monto máximo de la penalidad por mora o el monto máximo para otras penalidades, en la ejecución de la prestación a su cargo.

**7.24.1. PENALIDAD POR MORA EN LA EJECUCIÓN DE LA PRESTACIÓN**

Por mora en la ejecución de la prestación se aplicará la penalidad indicada en el Artículo N° 162 del Reglamento de la Ley de Contrataciones del Estado (Decreto Supremo N° 344-2018 EF), por cada día de atraso en la presentación de la documentación cuyos plazos están establecidos en los documentos contractuales.







**MUNICIPALIDAD DISTRITAL DE TINTAY PUNCU**  
**SUB GERENCIA DE OBRAS DESARROLLO URBANO Y CATASTRO**

“Año del Bicentenario, de la Consolidación de Nuestra Independencia, y de la Conmemoración de las Heroicas Batallas de Junín y Ayacucho”



Las multas por todos los conceptos serán aplicadas hasta un máximo equivalente al 10% del Contrato de Supervisión. Si el Supervisor supera el porcentaje máximo indicado, se podrá resolver el Contrato.

Los informes correspondiente y demora en absolución de observaciones de los informes.

**7.24.2. OTRAS PENALIDADES**

De acuerdo con el artículo 163 del Reglamento, se pueden establecer otras penalidades, distintas al retraso o mora, las cuales deben ser objetivas, razonables, congruentes y proporcionales con el objeto de la contratación.

N°	APLICACIÓN DE PENALIDAD DEL SUPERVISOR	PENALIDADES	PROCEDIMIENTO
1	Cuando el personal acreditado permanece menos de sesenta (60) días desde el inicio de su participación en la ejecución del contrato o del íntegro del plazo de ejecución, si este es menor a los sesenta (60) días, de conformidad con las disposiciones establecidas en el numeral 190.2 del artículo 190 del Reglamento	0.5 UIT por cada día de ausencia del personal en el plazo previsto	Según el Informe Sub Gerencia de Obras Desarrollo Urbano y Catastro de la Municipalidad Distrital de Tintay Puncu.
2	No cumple con la participación del personal (profesional clave) planteado en la propuesta técnica según el cronograma y tiempo de participación	0.5 UIT por cada día de ausencia del personal	Según el Informe Sub Gerencia de Obras Desarrollo Urbano y Catastro de la Municipalidad Distrital de Tintay Puncu.
3	Si como consecuencia de verificar el funcionamiento u operatividad de la infraestructura culminada y las instalaciones y equipos en caso corresponda, el comité de recepción advierte que la obra no se encuentra culminada	0.5 UIT x por ocurrencia	Según el informe del comité de recepción
4	Negarse a recibir o emitir informes solicitados por la ENTIDAD injustificadamente	0.25 UIT x por ocurrencia	Según informe de Sub Gerencia de Obras Desarrollo Urbano y Catastro de la Municipalidad Distrital de Tintay Puncu.
5	No notifica al CONTRATISTA que el personal de obra NO cuenta con uniformes y equipos de protección de seguridad personal completos.	0.5 UIT x por ocurrencia	Según informe de Sub Gerencia de Obras Desarrollo Urbano y Catastro de la Municipalidad Distrital de Tintay Puncu.
6	No comunica a la ENTIDAD cuando el contratista realice mal procedimiento constructivo en obra y la supervisión no se pronuncia notificando al contratista o anotando la ocurrencia en el cuaderno de obra para su corrección.	0.5 UIT x por ocurrencia	Según informe de Sub Gerencia de Obras Desarrollo Urbano y Catastro de la Municipalidad Distrital de Tintay Puncu.
7	No tiene al día el cuaderno de obra o no atiende las consultas de EL CONTRATISTA en el plazo establecido en el Reglamento.	0.5 UIT x por ocurrencia	Según informe de Sub Gerencia de Obras Desarrollo Urbano y Catastro de la Municipalidad Distrital de Tintay Puncu.
8	No verifica que EL CONTRATISTA este al día con la renovación de su garantía, así como amplíe el monto de la garantía de fiel cumplimiento en función del (de los) adicional(es) otorgado(s), de acuerdo con lo establecido en el Reglamento, ni el vencimiento de la carta fianza	0.3 UIT x por ocurrencia	Según informe de Sub Gerencia de Obras Desarrollo Urbano y Catastro de la Municipalidad Distrital de Tintay Puncu.
9	CALIDAD DE LOS MATERIALES Aceptar el uso de materiales no normalizados, que no cumplan con las especificaciones técnicas.	0.5 UIT x por ocurrencia	Según informe de Sub Gerencia de Obras Desarrollo Urbano y Catastro de la Municipalidad Distrital de Tintay Puncu.





**MUNICIPALIDAD DISTRITAL DE TINTAY PUNCU**  
**SUB GERENCIA DE OBRAS DESARROLLO URBANO Y CATASTRO**

“Año del Bicentenario, de la Consolidación de Nuestra Independencia, y de la Conmemoración de las Heroicas Batallas de Junín y Ayacucho”



10	No cumple con la presentación de los informes, mensual final u otros requeridos expresamente por la entidad, dentro del plazo establecido en los términos de referencia. Esta penalidad también se aplicará se entrega dentro del plazo, pero de forma incompleta o deficiente (sin informes de especialistas o sin la firma de ellos, etc.) y es reiterativo	0.5 UIT x por ocurrencia	Según informe de Sub Gerencia de Obras Desarrollo Urbano y Catastro de la Municipalidad Distrital de Tintay Puncu.
11	Cuando el supervisor no hiciera las deducciones o descuentos oportunamente en las valorizaciones del contratista.	1 UIT x por ocurrencia	Según informe de Sub Gerencia de Obras Desarrollo Urbano y Catastro de la Municipalidad Distrital de Tintay Puncu.
12	Por autorizar la ejecución de obras adicionales que no cuenten con la aprobación de la entidad mediante la resolución.	1 UIT x por ocurrencia	Según informe de Sub Gerencia de Obras Desarrollo Urbano y Catastro de la Municipalidad Distrital de Tintay Puncu.
13	Por tramitar adicionales, deductivos, ampliaciones de plazo, paralizaciones de obra, cronogramas y cualquier documentación referida al contrato de ejecución de obras sin emitir opinión que si procede o deniega el documento que hubiera que tramitar ante la entidad; dentro de los plazos estipulados en la norma.	1 UIT x Por cada día de retraso	Según informe de Sub Gerencia de Obras Desarrollo Urbano y Catastro de la Municipalidad Distrital de Tintay Puncu.
14	Por presentar ante la entidad adicionales y/o deductivos incompletos sin sustento, contrario a lo que indica el art 205.2 de la norma vigente del reglamento de la ley de contrataciones, y fuera de plazos	1 UIT x Por ocurrencia	Según informe de Sub Gerencia de Obras Desarrollo Urbano y Catastro de la Municipalidad Distrital de Tintay Puncu.
15	No presentar oportunamente en forma deficiente y/o incompleta, el calendario de avance acelerado, el calendario de avance de obra actualizado y calendario de adquisición de materiales, según establecido en las bases, informes específico y por no absolver las consultas y/o requerimientos del contratista dentro de los plazos de ley.	1 UIT x Por ocurrencia	Según informe de Sub Gerencia de Obras Desarrollo Urbano y Catastro de la Municipalidad Distrital de Tintay Puncu.
16	No cumple con presentar su informe o presenta en forma incompleta sobre la solicitud de ampliación de plazo presentada por El CONTRATISTA, dentro del plazo máximo de 5 días calendario, contabilizados desde el día siguiente de la fecha de su presentación por el CONTRATISTA.	0.5 UIT x Por cada día de retraso	Según informe de Sub Gerencia de Obras Desarrollo Urbano y Catastro de la Municipalidad Distrital de Tintay Puncu.
17	No comunica a LA ENTIDAD oportunamente sobre el vencimiento de las garantías, o informa erróneamente sobre los montos por amortizar de los adelantos.	1 UIT x Por ocurrencia	Según informe de Sub Gerencia de Obras Desarrollo Urbano y Catastro de la Municipalidad Distrital de Tintay Puncu.
18	No cumple con presentar el informe de revisión del expediente técnico en los plazos previstos en el art.177 del RLCE.	0.5 UIT x Por cada día de retraso	Según informe de Sub Gerencia de Obras Desarrollo Urbano y Catastro de la Municipalidad Distrital de Tintay Puncu.
19	La supervisión comunica a LA ENTIDAD cualquier información inexacta respecto a la ejecución de la obra, que induzca a LA ENTIDAD a error.	1 UIT x Por ocurrencia	Según informe de Sub Gerencia de Obras Desarrollo Urbano y Catastro de la Municipalidad Distrital de Tintay Puncu.
20	La supervisión comunica la culminación de las obras y recomienda su recepción por parte de la Entidad, sin estar finalizadas	1 UIT x Por ocurrencia	Según informe de Sub Gerencia de Obras Desarrollo Urbano y Catastro





**MUNICIPALIDAD DISTRITAL DE TINTAY PUNCU**  
**SUB GERENCIA DE OBRAS DESARROLLO URBANO Y CATASTRO**

“Año del Bicentenario, de la Consolidación de Nuestra Independencia, y de la Conmemoración de las Heroicas Batallas de Junín y Ayacucho”



			de la Municipalidad Distrital de Tintay Puncu.
21	No aplica la Tabla de Penalidad establecida para el Contratista de Obra, pese a tener conocimiento de las infracciones.	0.5 UIT x Por ocurrencia notificada	Según informe de Sub Gerencia de Obras Desarrollo Urbano y Catastro de la Municipalidad Distrital de Tintay Puncu.
22	No cumple con la presentación del informe referido a la liquidación de contrato de supervisión, en los plazos establecidos en los términos de referencia.	1 UIT x Por ocurrencia notificada	Según informe de Sub Gerencia de Obras Desarrollo Urbano y Catastro de la Municipalidad Distrital de Tintay Puncu.
23	No cumple con el plazo de la evaluación y/o aprobación de la liquidación de contrato de obra, mencionados en su contrato y/o mencionados en la notificación por parte de la entidad, dicho monto de penalidad se descontará en la penalidad de contrato de supervisión.	1 UIT x Por ocurrencia notificada	Según informe de Sub Gerencia de Obras Desarrollo Urbano y Catastro de la Municipalidad Distrital de Tintay Puncu.
24	No cumple con la presentación del informe referido a la liquidación de contrato de supervisión, en los plazos establecidos en los términos de referencia.	1 UIT x Por ocurrencia notificada	Según informe de Sub Gerencia de Obras Desarrollo Urbano y Catastro de la Municipalidad Distrital de Tintay Puncu.
25	Por no estar presente en el acto de recepción de obra	(0.5 UIT) por cada ocurrencia	Según el Informe Sub Gerencia de Obras Desarrollo Urbano y Catastro de la Municipalidad Distrital de Tintay Puncu.
26	En caso de que el Supervisor de Obra, comunique información inexacta a la entidad (Valorizaciones inexactas, Metrados no ejecutados en Obra)	(1 UIT) por cada ocurrencia	Según informe de Sub Gerencia de Obras Desarrollo Urbano y Catastro de la Municipalidad Distrital de Tintay Puncu.

**Nota:** El valor de la UIT será del periodo de la valorización.

Para el caso de las penalidades consideradas en el numeral 1 (uno), estará eximido de la penalidad en los siguientes casos:

- Por fallecimiento del personal propuesto.
- Por enfermedad que impide la permanencia del profesional debidamente sustentado con la documentación que certifique la atención médica, prescripción médica y todo lo referente a su asistencia médica sea en un hospital, clínica o centro de salud.
- Despido del profesional por disposición de la entidad.

**7.25. CLÁUSULAS ANTICORRUPCIÓN**

- La declaración y garantía del contratista de no haber, directa o indirectamente, o tratándose de una persona jurídica a través de sus socios, integrantes de los órganos de administración, apoderados, representantes legales, funcionarios, asesores o personas vinculadas a las que se refiere el artículo 7 del Reglamento de la Ley de Contrataciones del Estado, ofrecido, negociado o efectuado, cualquier pago o, en general, cualquier beneficio o incentivo ilegal en relación al contrato.
- La obligación del contratista de conducirse en todo momento, durante la ejecución del contrato, con honestidad, probidad, veracidad e integridad y de no cometer actos ilegales o de corrupción, directa o indirectamente o a través de sus socios, accionistas, participacionistas, integrantes de los órganos de administración, apoderados, representantes legales, funcionarios, asesores y personas vinculadas a las que se refiere el artículo 7.
- El compromiso del contratista de: i) comunicar a las autoridades competentes, de manera directa y oportuna, cualquier acto o conducta ilícita o corrupta de la que tuviera conocimiento; y ii) adoptar medidas técnicas, organizativas y/o de personal apropiadas para evitar los referidos actos o prácticas.
- El incumplimiento de las obligaciones establecidas en estas cláusulas, durante la ejecución contractual, da el derecho a la Entidad correspondiente a resolver automáticamente y de pleno derecho el contrato, bastando para tal efecto que la





**MUNICIPALIDAD DISTRITAL DE TINTAY PUNCU**  
**SUB GERENCIA DE OBRAS DESARROLLO URBANO Y CATASTRO**  
“Año del Bicentenario, de la Consolidación de Nuestra Independencia, y de la Conmemoración de las  
Heroicas Batallas de Junín y Ayacucho”



Entidad remita una comunicación informando que se ha producido dicha resolución, sin perjuicio de las acciones civiles, penales y administrativas a que hubiera lugar.

**7.26. CONFORMIDAD**

La conformidad es responsabilidad del área usuaria de la Entidad.

La conformidad requiere del informe del funcionario responsable del área usuaria, quien verifica la calidad, cantidad y cumplimiento de las condiciones contractuales; la conformidad puede consignarse en dicho documento.

**7.27. CONSTANCIA DE PRESTACIÓN**

Otorgada la conformidad de la prestación, el órgano de administración o el funcionario designado expresamente por la Entidad registra en el SEACE la constancia que precisa, como mínimo, la identificación del contrato, objeto del contrato, el monto del contrato vigente, el plazo contractual y las penalidades en que hubiera incurrido el contratista. La Constancia de prestación se descarga del SEACE.

**7.28. SUB CONTRATACIÓN**

El consultor podrá acordar con terceros la subcontratación de parte de las prestaciones a su cargo hasta un máximo de cuarenta por ciento (40%). El procedimiento, plazos y demás consideraciones estarán en el marco de lo dispuesto por el artículo 35° Subcontratación de la LCE y Artículo 147° del RLCE. La entidad se reserva el derecho de autorizarlas.

**7.29. EXPERIENCIA DEL POSTOR EN LA ESPECIALIDAD**

**Requisitos:**

El postor debe acreditar un monto facturado acumulado equivalente a **(02) VECES EL VALOR REFERENCIAL**, por la contratación de servicios de consultoría de obra iguales o similares al objeto de la convocatoria, durante los diez (10) años anteriores a la fecha de la presentación de ofertas que se computarán desde la fecha de la conformidad o emisión del comprobante de pago, según corresponda.

Se consideran servicios de consultoría similares a los siguientes:

**Supervisión de mantenimiento periódico y/o rutinario de caminos vecinales, mantenimiento mecanizado ejecutadas en instituciones públicas y/o privadas.**

**Acreditación:**

La experiencia del postor en la especialidad se acreditará con copia simple de (i) contratos u órdenes de servicios y su respectiva conformidad o constancia de prestación; o (ii) comprobantes de pago cuya cancelación se acredite documental y fehacientemente, con voucher de depósito, nota de abono, reporte de estado de cuenta, cualquier otro documento emitido por Entidad del sistema financiero que acredite el abono o mediante cancelación en el mismo comprobante de pago.

**Los postores pueden presentar hasta un máximo de veinte (20) contrataciones para acreditar el requisito de calificación y el factor "Experiencia de Postor en la Especialidad".**

En caso los postores presenten varios comprobantes de pago para acreditar una sola contratación, se debe acreditar que corresponden a dicha contratación; de lo contrario, se asumirá que los comprobantes acreditan contrataciones independientes, en cuyo caso solo se considerará, las veinte (20) primeras contrataciones indicadas en el **Anexo N.º 8** referido a la Experiencia del Postor en la Especialidad.

En el caso de servicios de supervisión en ejecución, solo se considera como experiencia la parte del contrato que haya sido ejecutada durante los diez (10) años anteriores a la fecha de presentación de ofertas, debiendo adjuntarse copia de las conformidades correspondientes a tal parte o los respectivos comprobantes de pago cancelados.

En los casos que se acredite experiencia adquirida en consorcio, debe presentarse la promesa de consorcio o el contrato de consorcio del cual se desprenda fehacientemente







**MUNICIPALIDAD DISTRITAL DE TINTAY PUNCU**  
**SUB GERENCIA DE OBRAS DESARROLLO URBANO Y CATASTRO**

"Año del Bicentenario, de la Consolidación de Nuestra Independencia, y de la Conmemoración de las  
Heroicas Batallas de Junín y Ayacucho"



el porcentaje de las obligaciones que se asumió en el contrato presentado; de lo contrario, no se computará la experiencia proveniente de dicho contrato.

Asimismo, cuando se presenten contratos derivados de procesos de selección convocados antes del 20.09.2012, la calificación se ceñirá al método descrito en la Directiva "Participación de Proveedores en Consorcio en las Contrataciones del Estado", debiendo presumirse que el porcentaje de las obligaciones equivale al porcentaje de participación de la promesa de consorcio o del contrato de consorcio. En caso de que en dichos documentos no se consigne el porcentaje de participación se presumirá que las obligaciones se ejecutaron en partes iguales.

Si el titular de la experiencia no es el postor, consignar si dicha experiencia corresponde a la matriz en caso de que el postor sea sucursal, o fue transmitida por reorganización societaria, debiendo acompañar la documentación sustentadora correspondiente.

Si el postor acredita experiencia de otra persona jurídica como consecuencia de una reorganización societaria, debe presentar adicionalmente el **Anexo N° 9**.

Cuando en los contratos, órdenes de servicio o comprobantes de pago el monto facturado se encuentre expresado en moneda extranjera, debe indicarse el tipo de cambio venta publicado por la Superintendencia de Banca, Seguros y AFP correspondiente a la fecha de suscripción del contrato, de emisión de la orden de servicio o de cancelación del comprobante de pago, según corresponda.

Sin perjuicio de lo anterior, los postores deben llenar y presentar el **Anexo N°8** referido a la Experiencia del Postor en la Especialidad.

MUNICIPALIDAD DISTRITAL DE TINTAY PUNCU  
TAYACAJA - HVCA.  
  
ING. DENIA D. PEREZ QUISPE  
SUB GERENTE DE OBRAS DESARROLLO URBANO Y CATASTRO

**Advertencia**

*De conformidad con el artículo 30 del Reglamento, las fichas de homologación aprobadas son de uso obligatorio para todas las contrataciones que realizan las Entidades, con independencia del monto de la contratación. En ese sentido, cuando el requerimiento haya sido homologado parcialmente, las características técnicas y/o requisitos de calificación y/o condiciones de ejecución homologados, son de uso obligatorio.*

**Advertencia**

*No se puede incluir como otras penalidades la sola presentación de la solicitud de sustitución del personal acreditado. La penalidad por sustitución del personal aplica siempre y cuando la Entidad no haya aprobado su sustitución, según lo previsto en el numeral 190.4 del artículo 190 del Reglamento.*

**Importante**

*Para determinar que los postores cuentan con las capacidades necesarias para ejecutar el contrato, el órgano encargado de las contrataciones o el comité de selección, según corresponda, incorpora los requisitos de calificación previstos por el área usuaria en el requerimiento, no pudiendo incluirse requisitos adicionales, ni distintos a los siguientes:*

**3.2. REQUISITOS DE CALIFICACIÓN**

<b>A</b>	<b>CAPACIDAD LEGAL</b>
	<b>HABILITACIÓN</b>
	<u>Requisitos:</u>  Registro Nacional de Proveedores capítulo de Consultores de Obras, En la especialidad 2 - CONSULTORÍA EN OBRAS VIALES, PUERTOS Y AFINES en la categoría B o superior.  <b>Importante</b>  <i>De conformidad con la Opinión N° 186-2016/DTN, la habilitación de un postor, está relacionada con cierta atribución con la cual debe contar el proveedor para poder llevar a cabo la actividad materia de contratación, este es el caso de las actividades reguladas por normas en las cuales se establecen determinados requisitos que las empresas deben cumplir a efectos de estar habilitadas para la ejecución de determinado servicio o estar autorizadas para la comercialización de ciertos bienes en el mercado.</i>  <u>Acreditación:</u>  Copia de RNP.  <b>Importante</b>  <i>En el caso de consorcios, todos los integrantes deben acreditar este requisito.</i>
<b>B</b>	<b>CAPACIDAD TÉCNICA Y PROFESIONAL</b>
<b>B.1</b>	<b>CALIFICACIONES DEL PERSONAL CLAVE</b>
	<b>FORMACIÓN ACADÉMICA</b>
	<u>Requisitos:</u>  Supervisor de Obra Ingeniero civil titulado colegiado y habilitado.  <u>Acreditación:</u>  De conformidad con el numeral 49.3 del artículo 49 y el literal e) del numeral 139.1 del artículo 139 del



	<p>Reglamento este requisito de calificación se acredita para la suscripción del contrato.</p> <div> <p><b>Importante</b></p> <p><i>De conformidad con el artículo 186 del Reglamento el supervisor, debe cumplir con las mismas calificaciones profesionales establecidas para el residente de obra. Asimismo, el jefe del proyecto para la elaboración del expediente técnico debe cumplir con las calificaciones exigidas en el artículo 188 del Reglamento.</i></p> </div>
<b>B.2</b>	<b>EXPERIENCIA DEL PERSONAL CLAVE</b>
	<p><u>Requisitos:</u></p> <p><b>Supervisor de Obra</b> 03 años como ingeniero, de los cuales acreditar treinta y seis (36) meses como mínimo en el cargo desempeñado (Computada desde la fecha de la colegiatura) como: Jefe de Supervisión y/o Ingeniero Supervisor y/o Supervisor y/o Ingeniero Residente y/o Residente de obra; en la ejecución y/o inspección y/o supervisión de obras viales en general.</p> <p><u>Acreditación:</u></p> <p>De conformidad con el numeral 49.3 del artículo 49 y el literal e) del numeral 139.1 del artículo 139 del Reglamento este requisito de calificación se acredita para la suscripción del contrato.</p> <div> <p><b>Importante</b></p> <p><i>De conformidad con el artículo 186 del Reglamento el supervisor, debe cumplir con la misma experiencia establecida para el residente de obra. Asimismo, el jefe del proyecto para la elaboración del expediente técnico debe cumplir con la experiencia exigida en el artículo 188 del Reglamento.</i></p> </div>

B	CAPACIDAD TÉCNICA Y PROFESIONAL																								
B.3	EQUIPAMIENTO ESTRATÉGICO																								
	<p>Requisitos:</p> <table><tr><th colspan="3">EQUIPOS MINIMO PARA LA SUPERVISIÓN</th></tr><tr><th>N°</th><th>DESCRIPCION</th><th>CANTIDAD</th></tr><tr><td colspan="3">EQUIPOS DE COMPUTO</td></tr><tr><td>1</td><td>CPU CORE i7 CON MONITOR Y/O LAPTOP PROCESADOR CORE i7</td><td>01</td></tr><tr><td colspan="3">COPIAS E IMPRESIONES</td></tr><tr><td>2</td><td>IMPRESORA MULTIFUNCIONAL DE TINTA A3 (imprime, copia escanea en A3)</td><td>01</td></tr><tr><td colspan="3">ALQUILER Y/O PROPIO</td></tr><tr><td>3</td><td>CAMIONETA 4x4 DOBLE CABINA PICK UP</td><td>01</td></tr></table> <p>Acreditación:</p> <p>De conformidad con el numeral 49.3 del artículo 49 y el literal e) del numeral 139.1 del artículo 139 del Reglamento este requisito de calificación se acredita para la suscripción del contrato.</p>	EQUIPOS MINIMO PARA LA SUPERVISIÓN			N°	DESCRIPCION	CANTIDAD	EQUIPOS DE COMPUTO			1	CPU CORE i7 CON MONITOR Y/O LAPTOP PROCESADOR CORE i7	01	COPIAS E IMPRESIONES			2	IMPRESORA MULTIFUNCIONAL DE TINTA A3 (imprime, copia escanea en A3)	01	ALQUILER Y/O PROPIO			3	CAMIONETA 4x4 DOBLE CABINA PICK UP	01
EQUIPOS MINIMO PARA LA SUPERVISIÓN																									
N°	DESCRIPCION	CANTIDAD																							
EQUIPOS DE COMPUTO																									
1	CPU CORE i7 CON MONITOR Y/O LAPTOP PROCESADOR CORE i7	01																							
COPIAS E IMPRESIONES																									
2	IMPRESORA MULTIFUNCIONAL DE TINTA A3 (imprime, copia escanea en A3)	01																							
ALQUILER Y/O PROPIO																									
3	CAMIONETA 4x4 DOBLE CABINA PICK UP	01																							
C	EXPERIENCIA DEL POSTOR EN LA ESPECIALIDAD																								
	<p>Requisitos:</p> <p>El postor debe acreditar un monto facturado acumulado equivalente a <b>DOS (2) VECES EL VALOR REFERENCIAL</b>, por la contratación de servicios de consultoría de obra iguales o similares al objeto de la convocatoria, durante los diez (10) años anteriores a la fecha de la presentación de ofertas que se computarán desde la fecha de la conformidad o emisión del comprobante de pago, según corresponda.</p>																								

<p>Se consideran servicios de consultoría de obra similares a los siguientes: <b>Supervisión de mantenimiento periódico y/o rutinario de caminos vecinales, mantenimiento mecanizado ejecutadas en instituciones públicas y/o privadas.</b></p> <p><u>Acreditación:</u></p> <p>La experiencia del postor en la especialidad se acreditará con copia simple de (i) contratos u órdenes de servicios y su respectiva conformidad, constancia de prestación o liquidación del contrato; o (ii) comprobantes de pago cuya cancelación se acredite documental y fehacientemente, con voucher de depósito, nota de abono, reporte de estado de cuenta, cualquier otro documento emitido por Entidad del sistema financiero que acredite el abono o mediante cancelación en el mismo comprobante de pago<sup>17</sup>.</p> <p><b>Los postores pueden presentar hasta un máximo de veinte (20) contrataciones para acreditar el requisito de calificación y el factor “Experiencia de Postor en la Especialidad”.</b></p> <p>En caso los postores presenten varios comprobantes de pago para acreditar una sola contratación, se debe acreditar que corresponden a dicha contratación; de lo contrario, se asumirá que los comprobantes acreditan contrataciones independientes, en cuyo caso solo se considerará, las veinte (20) primeras contrataciones indicadas en el <b>Anexo N° 8</b> referido a la Experiencia del Postor en la Especialidad.</p> <p>En el caso de servicios de supervisión en ejecución, solo se considera como experiencia la parte del contrato que haya sido ejecutada durante los diez (10) años anteriores a la fecha de presentación de ofertas, debiendo adjuntarse copia de las conformidades correspondientes a tal parte o los respectivos comprobantes de pago cancelados.</p> <p>En los casos que se acredite experiencia adquirida en consorcio, debe presentarse la promesa de consorcio o el contrato de consorcio del cual se desprenda fehacientemente el porcentaje de las obligaciones que se asumió en el contrato presentado; de lo contrario, no se computará la experiencia proveniente de dicho contrato.</p> <p>Asimismo, cuando se presenten contratos derivados de procesos de selección convocados antes del 20.09.2012, la calificación se ceñirá al método descrito en la Directiva “Participación de Proveedores en Consorcio en las Contrataciones del Estado”, debiendo presumirse que el porcentaje de las obligaciones equivale al porcentaje de participación de la promesa de consorcio o del contrato de consorcio. En caso que en dichos documentos no se consigne el porcentaje de participación se presumirá que las obligaciones se ejecutaron en partes iguales.</p> <p>Si el titular de la experiencia no es el postor, consignar si dicha experiencia corresponde a la matriz en caso que el postor sea sucursal, o fue transmitida por reorganización societaria, debiendo acompañar la documentación sustentatoria correspondiente.</p> <p>Si el postor acredita experiencia de otra persona jurídica como consecuencia de una reorganización societaria, debe presentar adicionalmente el <b>Anexo N° 9</b>.</p> <p>Cuando en los contratos, órdenes de servicio o comprobantes de pago el monto facturado se encuentre expresado en moneda extranjera, debe indicarse el tipo de cambio venta publicado por la Superintendencia de Banca, Seguros y AFP correspondiente a la fecha de suscripción del contrato, de emisión de la orden de servicio o de cancelación del comprobante de pago, según corresponda.</p> <p>Sin perjuicio de lo anterior, los postores deben llenar y presentar el <b>Anexo N° 8</b> referido a la Experiencia del Postor en la Especialidad.</p> <p><b>Importante</b></p>
---

<sup>17</sup> Cabe precisar que, de acuerdo con la **Resolución N° 0065-2018-TCE-S1 del Tribunal de Contrataciones del Estado**:

*“... el solo sello de cancelado en el comprobante, cuando ha sido colocado por el propio postor, no puede ser considerado como una acreditación que produzca fehaciencia en relación a que se encuentra cancelado. Admitir ello equivaldría a considerar como válida la sola declaración del postor afirmando que el comprobante de pago ha sido cancelado”*

*(...)*

*“Situación diferente se suscita ante el sello colocado por el cliente del postor [sea utilizando el término “cancelado” o “pagado”] supuesto en el cual sí se contaría con la declaración de un tercero que brinde certeza, ante la cual debiera reconocerse la validez de la experiencia”.*

- |  |   |
|--|---|
|  | <ul style="list-style-type: none"><li>• <i>El órgano encargado de las contrataciones o el comité de selección, según corresponda, debe valorar de manera integral los documentos presentados por el postor para acreditar la experiencia. En tal sentido, aun cuando en los documentos presentados la denominación del objeto contractual no coincida literalmente con el previsto en las bases, se deberá validar la experiencia si las actividades que ejecutó el postor corresponden a la experiencia requerida.</i></li><li>• <i>En el caso de consorcios, la calificación de la experiencia se realiza conforme a la Directiva “Participación de Proveedores en Consorcio en las Contrataciones del Estado”.</i></li></ul> |
|--|---|

#### **Importante**

- *Si como resultado de una consulta u observación corresponde precisarse o ajustarse el requerimiento, se solicita la autorización del área usuaria y se pone de conocimiento de tal hecho a la dependencia que aprobó el expediente de contratación, de conformidad con el numeral 72.3 del artículo 72 del Reglamento.*
- *El cumplimiento de los Términos de Referencia se realiza mediante la presentación de una declaración jurada. De ser el caso, adicionalmente la Entidad puede solicitar documentación que acredite el cumplimiento del algún componente de estos. Para dicho efecto consignará de manera detallada los documentos que deben presentar los postores en el literal a.5) del numeral 2.2.1.1 de esta sección de las bases.*
- *Los requisitos de calificación determinan si los postores cuentan con las capacidades necesarias para ejecutar el contrato, lo que debe ser acreditado documentalmente, y no mediante declaración jurada.*

**CAPÍTULO IV  
FACTORES DE EVALUACIÓN**

**EVALUACIÓN TÉCNICA (Puntaje: 100 Puntos)**

FACTORES DE EVALUACIÓN		PUNTAJE / METODOLOGÍA PARA SU ASIGNACIÓN
<b>A.</b>	<b>EXPERIENCIA DEL POSTOR EN LA ESPECIALIDAD</b>	<b>[60] puntos</b>
	<p><u>Evaluación:</u></p> <p>El postor debe acreditar un monto facturado acumulado equivalente a <b>TRES (3) VECES EL VALOR REFERENCIAL</b>, por la contratación de servicios de consultoría de obra iguales o similares al objeto de la convocatoria, durante los diez (10) años anteriores a la fecha de la presentación de ofertas que se computarán desde la fecha de la conformidad o emisión del comprobante de pago, según corresponda.</p> <p><u>Acreditación:</u></p> <p>La experiencia en la especialidad se acreditará con copia simple de (i) contratos u órdenes de servicios y su respectiva conformidad, constancia de prestación o liquidación del contrato; o (ii) comprobantes de pago cuya cancelación se acredite documental y fehacientemente, con voucher de depósito, nota de abono, reporte de estado de cuenta, cualquier otro documento emitido por Entidad del sistema financiero que acredite el abono o mediante cancelación en el mismo comprobante de pago<sup>18</sup>.</p> <p>Las disposiciones sobre el requisito de calificación “Experiencia del postor en la especialidad” previstas en el literal C del numeral 3.2 del Capítulo III de la presente sección de las bases resultan aplicables para el presente factor.</p>	<p><b>M =</b> Monto facturado acumulado por el postor por la prestación de servicios de consultoría en la especialidad</p> <p><b>M &gt;= 2 veces el valor referencial: 60 puntos</b></p> <p><b>M &gt;= 1.5 veces el valor referencial y &lt; 2 veces el valor referencial: 50 puntos</b></p> <p><b>M &gt; 1 veces el valor referencial y &lt; 1.5 veces el valor referencial: 40 puntos</b></p>
<b>B.</b>	<b>METODOLOGÍA PROPUESTA</b>	<b>[40] puntos</b>
	<p><u>Evaluación:</u></p> <p>Se evaluará la metodología propuesta por el postor para la ejecución de la consultoría de obra, cuyo contenido mínimo es el siguiente:</p> <p><b>METODOLOGÍA PROPUESTA</b></p> <p>Criterio:</p> <p>Se evaluará la metodología propuesta por el postor para la ejecución de la consultoría de obra, cuyo contenido mínimo es el siguiente:</p> <p>Procedimientos de control de Supervisión</p> <p>Se otorgará el máximo puntaje al postor que oferte procedimientos para el control de obra complementario o adicional a aquellos que hubieran</p>	<p>Desarrolla la metodología que sustenta la oferta <b>[40] puntos</b></p> <p>No desarrolla la metodología que sustente la oferta <b>(00) puntos</b></p>

<sup>18</sup> Cabe precisar que, de acuerdo con la **Resolución N° 0065-2018-TCE-S1 del Tribunal de Contrataciones del Estado**:

“... el solo sello de cancelado en el comprobante, cuando ha sido colocado por el propio postor, no puede ser considerado como una acreditación que produzca fehaciencia en relación a que se encuentra cancelado. Admitir ello equivaldría a considerar como válida la sola declaración del postor afirmando que el comprobante de pago ha sido cancelado”

(...)

“Situación diferente se suscita ante el sello colocado por el cliente del postor [sea utilizando el término “cancelado” o “pagado”] supuesto en el cual sí se contaría con la declaración de un tercero que brinde certeza, ante la cual debiera reconocerse la validez de la experiencia”.



FACTORES DE EVALUACIÓN		PUNTAJE / METODOLOGÍA PARA SU ASIGNACIÓN
	<p>sido solicitados en las presentes Bases; el postor propondrá y sustentará la adopción de los procedimientos para el control de obra, y podrá incluir los siguientes rubros:</p> <p>I) Control de la Calidad,</p> <p>II) Control de Plazos.</p> <p>III) Control Económico de la Obra.</p> <p>Estos deben ser congruentes con los alcances del servicio y deberán ser complementarios o adicionales a lo solicitado en las bases y términos de referencia.</p> <p><u>Acreditación:</u></p> <p>Se acreditará mediante la presentación del documento que sustente la metodología propuesta.</p>	

Para acceder a la etapa de evaluación económica, el postor debe obtener un **puntaje técnico mínimo de ochenta (80) puntos**.

**Importante**

- *Los factores de evaluación elaborados por el órgano encargado de contrataciones o el comité de selección, según corresponda, guardan vinculación, razonabilidad y proporcionalidad con el objeto de la contratación. Asimismo, estos no pueden calificar con puntaje el cumplimiento de los Términos de Referencia ni los requisitos de calificación.*
- *Las ofertas técnicas que no alcancen el puntaje mínimo especificado son descalificadas.*

**EVALUACIÓN ECONÓMICA (Puntaje: 100 Puntos)**

FACTOR DE EVALUACIÓN	PUNTAJE / METODOLOGÍA PARA SU ASIGNACIÓN
<b>A. PRECIO</b>	
<p><u>Evaluación:</u></p> <p>Se evaluará considerando la oferta económica del postor.</p> <p><u>Acreditación:</u></p> <p>Se acreditará mediante el documento que contiene la oferta económica (<b>Anexo N° 6</b>).</p>	<p>La evaluación consistirá en asignar un puntaje de cien (100) puntos a la oferta de precio más bajo y otorga a las demás ofertas puntajes inversamente proporcionales a sus respectivos precios, según la siguiente fórmula:</p> $P_i = \frac{O_m \times PMP}{O_i}$ <p>Donde:</p> <p>I = Oferta  Pi = Puntaje de la oferta a evaluar  Oi = Precio i  Om = Precio de la oferta más baja  PMP = Puntaje máximo del precio</p>
<b>PUNTAJE TOTAL</b>	<b>100 puntos</b>

## CAPÍTULO V PROFORMA DEL CONTRATO

### Importante

*Dependiendo del objeto del contrato, de resultar indispensable, puede incluirse cláusulas adicionales o la adecuación de las propuestas en el presente documento, las que en ningún caso pueden contemplar disposiciones contrarias a la normativa vigente ni a lo señalado en este capítulo.*

Conste por el presente documento, la contratación del servicio de consultoría de obra [CONSIGNAR LA DENOMINACIÓN DE LA CONVOCATORIA], que celebra de una parte [CONSIGNAR EL NOMBRE DE LA ENTIDAD], en adelante LA ENTIDAD, con RUC N° [.....], con domicilio legal en [.....], representada por [.....], identificado con DNI N° [.....], y de otra parte [.....], con RUC N° [.....], con domicilio legal en [.....], inscrita en la Ficha N° [.....] Asiento N° [.....] del Registro de Personas Jurídicas de la ciudad de [.....], debidamente representado por su Representante Legal, [.....], con DNI N° [.....], según poder inscrito en la Ficha N° [.....], Asiento N° [.....] del Registro de Personas Jurídicas de la ciudad de [.....], a quien en adelante se le denominará EL CONTRATISTA en los términos y condiciones siguientes:

### **CLÁUSULA PRIMERA: ANTECEDENTES**

Con fecha [.....], el órgano encargado de las contrataciones o el comité de selección, según corresponda, adjudicó la buena pro de la **ADJUDICACIÓN SIMPLIFICADA N° [CONSIGNAR NOMENCLATURA DEL PROCEDIMIENTO DE SELECCIÓN]** para la contratación de [CONSIGNAR LA DENOMINACIÓN DE LA CONVOCATORIA], a [INDICAR NOMBRE DEL GANADOR DE LA BUENA PRO], cuyos detalles e importe constan en los documentos integrantes del presente contrato.

### **CLÁUSULA SEGUNDA: OBJETO**

El presente contrato tiene por objeto [CONSIGNAR EL OBJETO DE LA CONTRATACIÓN].

### **CLÁUSULA TERCERA: MONTO CONTRACTUAL**

El monto total del presente contrato asciende a [CONSIGNAR MONEDA Y MONTO], que incluye todos los impuestos de Ley.

Este monto comprende el costo del servicio de consultoría de obra, todos los tributos, seguros, transporte, inspecciones, pruebas y, de ser el caso, los costos laborales conforme a la legislación vigente, así como cualquier otro concepto que pueda tener incidencia sobre la ejecución del servicio de consultoría de obra materia del presente contrato.

### **CLÁUSULA CUARTA: DEL PAGO<sup>19</sup>**

LA ENTIDAD se obliga a pagar la contraprestación a EL CONTRATISTA en [INDICAR MONEDA], en [INDICAR SI SE TRATA DE PAGO ÚNICO, PAGOS PARCIALES O PAGOS PERIÓDICOS O SEGÚN TARIFA EN EL CASO DE PROCEDIMIENTOS DE SUPERVISIÓN DE LA ELABORACIÓN DE EXPEDIENTES TÉCNICOS Y SUPERVISIÓN DE OBRAS CONVOCADOS BAJO EL SISTEMA DE CONTRATACIÓN DE TARIFAS], luego de la recepción formal y completa de la documentación correspondiente, según lo establecido en el artículo 171 del Reglamento de la Ley de Contrataciones del Estado.

Para tal efecto, el responsable de otorgar la conformidad de la prestación deberá hacerlo en un plazo que no excederá de los quince (15) días, bajo responsabilidad de dicho funcionario.

LA ENTIDAD debe efectuar el pago dentro de los diez (10) días calendario siguientes de otorgada la conformidad de los servicios, siempre que se verifiquen las condiciones establecidas en el

<sup>19</sup> En cada caso concreto, dependiendo de la naturaleza del contrato, podrá adicionarse la información que resulte pertinente a efectos de generar el pago.



contrato para ello, bajo responsabilidad del funcionario competente.

En caso de retraso en el pago por parte de LA ENTIDAD, salvo que se deba a caso fortuito o fuerza mayor, EL CONTRATISTA tendrá derecho al pago de intereses legales conforme a lo establecido en el artículo 39 de la Ley de Contrataciones del Estado y en el artículo 171 de su Reglamento, los que se computan desde la oportunidad en que el pago debió efectuarse.

#### **CLÁUSULA QUINTA: DEL PLAZO DE LA EJECUCIÓN DE LA PRESTACIÓN**

El plazo de ejecución del presente contrato es de [.....], el mismo que se computa desde [CONSIGNAR SI ES DEL DÍA SIGUIENTE DEL PERFECCIONAMIENTO DEL CONTRATO, DESDE LA FECHA QUE SE ESTABLEZCA EN EL CONTRATO O DESDE LA FECHA EN QUE SE CUMPLAN LAS CONDICIONES PREVISTAS EN EL CONTRATO PARA EL INICIO DE LA EJECUCIÓN, DEBIENDO INDICAR LAS MISMAS EN ESTE ULTIMO CASO].

##### **Importante para la Entidad**

*De preverse en los Términos de Referencia la ejecución de actividades de instalación, implementación u otros que deban realizarse de manera previa al inicio del plazo de ejecución, se debe consignar lo siguiente:*

*“El plazo para la [CONSIGNAR LAS ACTIVIDADES PREVIAS PREVISTAS EN LOS TÉRMINOS DE REFERENCIA] es de [.....], el mismo que se computa desde [INDICAR CONDICIÓN CON LA QUE DICHAS ACTIVIDADES SE INICIAN].”*

*Incorporar a las bases o eliminar, según corresponda.*

##### **Importante para la Entidad**

*En el caso de contratación de prestaciones accesorias, se puede incluir la siguiente cláusula:*

#### **CLÁUSULA ...: PRESTACIONES ACCESORIAS<sup>20</sup>**

*“Las prestaciones accesorias tienen por objeto [CONSIGNAR EL OBJETO DE LAS PRESTACIONES ACCESORIAS].*

*El monto de las prestaciones accesorias asciende a [CONSIGNAR MONEDA Y MONTO], que incluye todos los impuestos de Ley.*

*El plazo de ejecución de las prestaciones accesorias es de [.....], el mismo que se computa desde [CONSIGNAR SI ES DEL DÍA SIGUIENTE DEL CUMPLIMIENTO DE LAS PRESTACIONES PRINCIPALES, DESDE LA FECHA QUE SE ESTABLEZCA EN EL CONTRATO O DESDE LA FECHA EN QUE SE CUMPLAN LAS CONDICIONES PREVISTAS EN EL CONTRATO PARA EL INICIO DE LA EJECUCIÓN DE LAS PRESTACIONES ACCESORIAS, DEBIENDO INDICAR LAS MISMAS EN ESTE ULTIMO CASO].*

*[DE SER EL CASO, INCLUIR OTROS ASPECTOS RELACIONADOS A LA EJECUCIÓN DE LAS PRESTACIONES ACCESORIAS].”*

*Incorporar a las bases o eliminar, según corresponda*

#### **CLÁUSULA SEXTA: PARTES INTEGRANTES DEL CONTRATO**

El presente contrato está conformado por las bases integradas, la oferta ganadora<sup>21</sup>, así como los documentos derivados del procedimiento de selección que establezcan obligaciones para las partes.

#### **CLÁUSULA SÉTIMA: GARANTÍAS**

<sup>20</sup> De conformidad con la Directiva sobre prestaciones accesorias, los contratos relativos al cumplimiento de la(s) prestación(es) principal(es) y de la(s) prestación(es) accesorias, pueden estar contenidos en uno o dos documentos. En el supuesto que ambas prestaciones estén contenidas en un mismo documento, estas deben estar claramente diferenciadas, debiendo indicarse entre otros aspectos, el precio y plazo de cada prestación.

<sup>21</sup> La oferta ganadora comprende a la oferta técnica y oferta económica del postor ganador de la buena pro.

EL CONTRATISTA entregó al perfeccionamiento del contrato la respectiva garantía incondicional, solidaria, irrevocable, y de realización automática en el país al solo requerimiento, a favor de LA ENTIDAD, por los conceptos, montos y vigencias siguientes:

- De fiel cumplimiento del contrato: [CONSIGNAR EL MONTO], a través de la [INDICAR EL TIPO DE GARANTÍA PRESENTADA] N° [INDICAR NÚMERO DEL DOCUMENTO] emitida por [SEÑALAR EMPRESA QUE LA EMITE]. Monto que es equivalente al diez por ciento (10%) del monto del contrato original, la misma que debe mantenerse vigente hasta el consentimiento de la liquidación final.

#### Importante

*Al amparo de lo dispuesto en el numeral 149.4 del artículo 149 del Reglamento de la Ley de Contrataciones del Estado, en los contratos de consultoría de obra, si el postor ganador de la buena pro solicita la retención del diez por ciento (10%) del monto del contrato original como garantía de fiel cumplimiento de contrato, debe consignarse lo siguiente:*

*“De fiel cumplimiento del contrato: [CONSIGNAR EL MONTO], a través de la retención que debe efectuar LA ENTIDAD, durante la primera mitad del número total de pagos a realizarse, de forma prorrateada, con cargo a ser devuelto a la finalización del mismo.”*

En el caso que corresponda, consignar lo siguiente:

- Garantía fiel cumplimiento por prestaciones accesorias: [CONSIGNAR EL MONTO], a través de la [INDICAR EL TIPO DE GARANTÍA PRESENTADA] N° [INDICAR NÚMERO DEL DOCUMENTO] emitida por [SEÑALAR EMPRESA QUE LA EMITE], la misma que debe mantenerse vigente hasta el cumplimiento total de las obligaciones garantizadas.

#### Importante

*Al amparo de lo dispuesto en el numeral 151.2 del artículo 151 del Reglamento de la Ley de Contrataciones del Estado, si el postor ganador de la buena pro solicita la retención del diez por ciento (10%) del monto del contrato de la prestación accesorias como garantía de fiel cumplimiento de prestaciones accesorias, debe consignarse lo siguiente:*

*“De fiel cumplimiento por prestaciones accesorias: [CONSIGNAR EL MONTO], a través de la retención que debe efectuar LA ENTIDAD, durante la primera mitad del número total de pagos a realizarse, de forma prorrateada, con cargo a ser devuelto a la finalización del mismo.”*

#### **CLÁUSULA OCTAVA: EJECUCIÓN DE GARANTÍAS POR FALTA DE RENOVACIÓN**

LA ENTIDAD puede solicitar la ejecución de las garantías cuando EL CONTRATISTA no las hubiere renovado antes de la fecha de su vencimiento, conforme a lo dispuesto en el literal a) del numeral 155.1 del artículo 155 del Reglamento de la Ley de Contrataciones del Estado.

#### Importante para la Entidad

*Sólo en el caso que la Entidad hubiese previsto otorgar adelanto, se debe incluir la siguiente cláusula:*

#### **CLÁUSULA NOVENA: ADELANTO DIRECTO**

*“LA ENTIDAD otorgará [CONSIGNAR NÚMERO DE ADELANTOS A OTORGARSE] adelantos directos por el [CONSIGNAR PORCENTAJE QUE NO DEBE EXCEDER DEL 30% DEL MONTO DEL CONTRATO ORIGINAL] del monto del contrato original.*

*EL CONTRATISTA debe solicitar los adelantos dentro de [CONSIGNAR EL PLAZO Y OPORTUNIDAD PARA LA SOLICITUD], adjuntando a su solicitud la garantía por adelantos mediante carta fianza o póliza de caución acompañada del comprobante de pago correspondiente. Vencido dicho plazo no procederá la solicitud.*

*LA ENTIDAD debe entregar el monto solicitado dentro de [CONSIGNAR EL PLAZO] siguientes a la presentación de la solicitud del contratista.”*

*Incorporar a las bases o eliminar, según corresponda.*

#### **CLÁUSULA DÉCIMA: CONFORMIDAD DE LA PRESTACIÓN DEL SERVICIO**

La conformidad de la prestación del servicio se regula por lo dispuesto en el artículo 168 del Reglamento de la Ley de Contrataciones del Estado. La conformidad será otorgada por [CONSIGNAR EL ÁREA O UNIDAD ORGÁNICA QUE OTORGARÁ LA CONFORMIDAD].

De existir observaciones, LA ENTIDAD las comunica al CONTRATISTA, indicando claramente el sentido de estas, otorgándole un plazo para subsanar no menor de cinco (5) ni mayor de quince (15) días. Si pese al plazo otorgado, EL CONTRATISTA no cumpliera a cabalidad con la subsanación, LA ENTIDAD puede otorgar al CONTRATISTA periodos adicionales para las correcciones pertinentes. En este supuesto corresponde aplicar la penalidad por mora desde el vencimiento del plazo para subsanar.

Este procedimiento no resulta aplicable cuando la consultoría manifiestamente no cumpla con las características y condiciones ofrecidas, en cuyo caso LA ENTIDAD no otorga la conformidad, debiendo considerarse como no ejecutada la prestación, aplicándose la penalidad que corresponda por cada día de atraso.

#### **CLÁUSULA UNDÉCIMA: DECLARACIÓN JURADA DEL CONTRATISTA**

EL CONTRATISTA declara bajo juramento que se compromete a cumplir las obligaciones derivadas del presente contrato, bajo sanción de quedar inhabilitado para contratar con el Estado en caso de incumplimiento.

##### **Importante para la Entidad**

*En los contratos de consultoría de obras para elaborar los expedientes técnicos de obra, se debe incluir obligatoriamente esta cláusula:*

#### **CLÁUSULA ...: OBLIGACIÓN DE ATENDER LAS CONSULTAS**

*EL CONTRATISTA asume la obligación de atender las consultas que le remita LA ENTIDAD, dentro de plazo previsto en el numeral 193.7 del artículo 193 del Reglamento de la Ley de Contrataciones del Estado. Ante la falta de absolución de dichas consultas, LA ENTIDAD adopta las acciones correspondientes.*

##### **Advertencia**

*Constituye infracción pasible de sanción según lo previsto en el literal h) del numeral 50.1 del artículo 50 de la Ley, negarse injustificadamente a cumplir las obligaciones derivadas del contrato que deben ejecutarse con posterioridad al pago.*

*Incorporar a las bases de consultoría de obras para la elaboración de expedientes técnicos o eliminar, según corresponda.*

#### **CLÁUSULA DUODÉCIMA: RESPONSABILIDAD POR VICIOS OCULTOS**

La conformidad del servicio por parte de LA ENTIDAD no enerva su derecho a reclamar posteriormente por defectos o vicios ocultos, conforme a lo dispuesto por los artículos 40 de la Ley de Contrataciones del Estado y 173 de su Reglamento.

El plazo máximo de responsabilidad del contratista es de [CONSIGNAR TIEMPO EN AÑOS, SEGÚN CORRESPONDA] año(s) contado a partir de la conformidad otorgada por LA ENTIDAD.

##### **Importante para la Entidad**



*En los contratos de consultoría de obras para elaborar los expedientes técnicos de obra, se debe reemplazar el último párrafo de esta cláusula por el siguiente:*

*“El plazo máximo de responsabilidad del contratista por errores o deficiencias o por vicios ocultos puede ser reclamada por la Entidad por [CONSIGNAR TIEMPO EN AÑOS, NO MENOR DE TRES (3) AÑOS] años después de la conformidad de obra otorgada por LA ENTIDAD”.*

*En los contratos de consultoría de obras para la supervisión de obra, se debe reemplazar el último párrafo de esta cláusula por el siguiente:*

*“El plazo máximo de responsabilidad del contratista puede ser reclamada por la Entidad por [CONSIGNAR TIEMPO EN AÑOS, NO MENOR DE SIETE (7) AÑOS] años después de la conformidad de obra otorgada por LA ENTIDAD”.*

*Incorporar a las bases de consultoría de obras para la elaboración de expedientes técnicos o eliminar, según corresponda.*

### **CLÁUSULA DÉCIMA TERCERA: PENALIDADES**

Si EL CONTRATISTA incurre en retraso injustificado en la ejecución de las prestaciones objeto del contrato, LA ENTIDAD le aplica automáticamente una penalidad por mora por cada día de atraso, de acuerdo a la siguiente fórmula:

$$\text{Penalidad Diaria} = \frac{0.10 \times \text{monto vigente}}{F \times \text{plazo vigente en días}}$$

Donde:

**F = 0.25 para plazos mayores a sesenta (60) días o;**

**F = 0.40 para plazos menores o iguales a sesenta (60) días.**

El retraso se justifica a través de la solicitud de ampliación de plazo debidamente aprobado. Adicionalmente, se considera justificado el retraso y en consecuencia no se aplica penalidad, cuando EL CONTRATISTA acredite, de modo objetivamente sustentado, que el mayor tiempo transcurrido no le resulta imputable. En este último caso la calificación del retraso como justificado por parte de LA ENTIDAD no da lugar al pago de gastos generales ni costos directos de ningún tipo, conforme el numeral 162.5 del artículo 162 del Reglamento de la Ley de Contrataciones del Estado.

Adicionalmente a la penalidad por mora se aplicarán las siguientes penalidades:

<b>Otras penalidades</b>			
<b>N°</b>	<b>Supuestos de aplicación de penalidad</b>	<b>Forma de cálculo</b>	<b>Procedimiento</b>
1	Cuando el personal acreditado permanezca menos de sesenta (60) días desde el inicio de su participación en la ejecución del contrato o del íntegro del plazo de ejecución, si este es menor a los sesenta (60) días, de conformidad con las disposiciones establecidas en el numeral 190.2 del artículo 190 del Reglamento.	[INCLUIR LA FORMA DE CÁLCULO, QUE NO PUEDE SER MENOR A LA MITAD DE UNA UNIDAD IMPOSITIVA TRIBUTARIA (0.5 UIT) NI MAYOR A UNA (1) UIT] por cada día de ausencia del personal en el plazo previsto.	Según informe del [CONSIGNAR EL ÁREA USUARIA A CARGO DE LA SUPERVISIÓN DEL CONTRATO].
2	En caso el contratista incumpla con su obligación de ejecutar la prestación con el personal acreditado o debidamente sustituido.	[INCLUIR LA FORMA DE CÁLCULO, QUE NO PUEDE SER MENOR A LA MITAD DE UNA UNIDAD IMPOSITIVA TRIBUTARIA (0.5 UIT) NI MAYOR A UNA (1) UIT] por cada día de ausencia del personal.	Según informe del [CONSIGNAR EL ÁREA USUARIA A CARGO DE LA SUPERVISIÓN DEL CONTRATO].

3	Si como consecuencia de verificar el funcionamiento u operatividad de la infraestructura culminada y las instalaciones y equipos en caso corresponda, el comité de recepción advierte que la obra no se encuentra culminada.	[INCLUIR LA FORMA DE CÁLCULO, QUE NO PUEDE SER MENOR A 1% NI MAYOR A 5%] al monto del contrato de supervisión.	Según informe del comité de recepción.
4	En caso el supervisor de obra no absuelva las consultas o las absuelva fuera del plazo señalado en el numeral 193.3 del artículo 193 del Reglamento. <sup>22</sup>	Una (1) UIT por no atender las consultas formuladas por el residente de obra, según lo dispuesto en el literal b) del numeral 193.10 del artículo 193 del Reglamento.	Según informe del [CONSIGNAR EL ÁREA USUARIA A CARGO DE LA SUPERVISIÓN DEL CONTRATO].
	(...)		

#### **Importante**

*De haberse previsto establecer penalidades distintas a la penalidad por mora, incluir dichas penalidades, los supuestos de aplicación de penalidad, la forma de cálculo de la penalidad para cada supuesto y el procedimiento mediante el cual se verifica el supuesto a penalizar, conforme el artículo 163 del Reglamento de la Ley de Contrataciones del Estado.*

Estas penalidades se deducen de los pagos a cuenta o del pago final, según corresponda; o si fuera necesario, se cobra del monto resultante de la ejecución de la garantía de fiel cumplimiento.

Estos dos (2) tipos de penalidades pueden alcanzar cada una un monto máximo equivalente al diez por ciento (10%) del monto del contrato vigente, o de ser el caso, del ítem que debió ejecutarse.

Cuando se llegue a cubrir el monto máximo de la penalidad por mora o el monto máximo para otras penalidades, de ser el caso, LA ENTIDAD puede resolver el contrato por incumplimiento.

#### **CLÁUSULA DÉCIMA CUARTA: RESOLUCIÓN DEL CONTRATO**

Cualquiera de las partes puede resolver el contrato, de conformidad con el numeral 32.3 del artículo 32 y artículo 36 de la Ley de Contrataciones del Estado, y el artículo 164 de su Reglamento. De darse el caso, LA ENTIDAD procederá de acuerdo a lo establecido en el artículo 165 del Reglamento de la Ley de Contrataciones del Estado.

#### **CLÁUSULA DÉCIMA QUINTA: RESPONSABILIDAD DE LAS PARTES**

Cuando se resuelva el contrato por causas imputables a algunas de las partes, se debe resarcir los daños y perjuicios ocasionados, a través de la indemnización correspondiente. Ello no obsta la aplicación de las sanciones administrativas, penales y pecuniarias a que dicho incumplimiento diere lugar, en el caso que éstas correspondan.

Lo señalado precedentemente no exime a ninguna de las partes del cumplimiento de las demás obligaciones previstas en el presente contrato.

#### **CLÁUSULA DÉCIMA SEXTA: ANTICORRUPCIÓN**

EL CONTRATISTA declara y garantiza no haber, directa o indirectamente, o tratándose de una persona jurídica a través de sus socios, integrantes de los órganos de administración, apoderados, representantes legales, funcionarios, asesores o personas vinculadas a las que se refiere el artículo 7 del Reglamento de la Ley de Contrataciones del Estado, ofrecido, negociado o efectuado, cualquier pago o, en general, cualquier beneficio o incentivo ilegal en relación al contrato.

Asimismo, el CONTRATISTA se obliga a conducirse en todo momento, durante la ejecución del contrato, con honestidad, probidad, veracidad e integridad y de no cometer actos ilegales o de corrupción, directa o indirectamente o a través de sus socios, accionistas, participacionistas, integrantes de los órganos de administración, apoderados, representantes legales, funcionarios,

<sup>22</sup> En caso que el objeto de la contratación sea la supervisión de la obra, incluir obligatoriamente esta penalidad.

asesores y personas vinculadas a las que se refiere el artículo 7 del Reglamento de la Ley de Contrataciones del Estado.

Además, EL CONTRATISTA se compromete a i) comunicar a las autoridades competentes, de manera directa y oportuna, cualquier acto o conducta ilícita o corrupta de la que tuviera conocimiento; y ii) adoptar medidas técnicas, organizativas y/o de personal apropiadas para evitar los referidos actos o prácticas.

Finalmente, EL CONTRATISTA se compromete a no colocar a los funcionarios públicos con los que deba interactuar, en situaciones reñidas con la ética. En tal sentido, reconoce y acepta la prohibición de ofrecerles a éstos cualquier tipo de obsequio, donación, beneficio y/o gratificación, ya sea de bienes o servicios, cualquiera sea la finalidad con la que se lo haga.

#### **CLÁUSULA DÉCIMA SÉTIMA: MARCO LEGAL DEL CONTRATO**

Sólo en lo no previsto en este contrato, en la Ley de Contrataciones del Estado y su Reglamento, en las directivas que emita el OSCE y demás normativa especial que resulte aplicable, serán de aplicación supletoria las disposiciones pertinentes del Código Civil vigente, cuando corresponda, y demás normas de derecho privado.

#### **CLÁUSULA DÉCIMA OCTAVA: SOLUCIÓN DE CONTROVERSIAS<sup>23</sup>**

Las controversias que surjan entre las partes durante la ejecución del contrato se resuelven mediante conciliación o arbitraje, según el acuerdo de las partes.

Cualquiera de las partes tiene derecho a iniciar el arbitraje a fin de resolver dichas controversias dentro del plazo de caducidad previsto en la Ley de Contrataciones del Estado y su Reglamento.

Facultativamente, cualquiera de las partes tiene el derecho a solicitar una conciliación dentro del plazo de caducidad correspondiente, según lo señalado en el artículo 224 del Reglamento de la Ley de Contrataciones del Estado, sin perjuicio de recurrir al arbitraje, en caso no se llegue a un acuerdo entre ambas partes o se llegue a un acuerdo parcial. Las controversias sobre nulidad del contrato solo pueden ser sometidas a arbitraje.

El Laudo arbitral emitido es inapelable, definitivo y obligatorio para las partes desde el momento de su notificación, según lo previsto en el numeral 45.21 del artículo 45 de la Ley de Contrataciones del Estado.

#### **CLÁUSULA DÉCIMA NOVENA: FACULTAD DE ELEVAR A ESCRITURA PÚBLICA**

Cualquiera de las partes puede elevar el presente contrato a Escritura Pública corriendo con todos los gastos que demande esta formalidad.

#### **CLÁUSULA VIGÉSIMA: DOMICILIO PARA EFECTOS DE LA EJECUCIÓN CONTRACTUAL**

Las partes declaran el siguiente domicilio para efecto de las notificaciones que se realicen durante la ejecución del presente contrato:

DOMICILIO DE LA ENTIDAD: [.....]

DOMICILIO DEL CONTRATISTA: [CONSIGNAR EL DOMICILIO SEÑALADO POR EL POSTOR GANADOR DE LA BUENA PRO AL PRESENTAR LOS REQUISITOS PARA EL PERFECCIONAMIENTO DEL CONTRATO]

La variación del domicilio aquí declarado de alguna de las partes debe ser comunicada a la otra parte, formalmente y por escrito, con una anticipación no menor de quince (15) días calendario.

De acuerdo con las bases integradas, la oferta y las disposiciones del presente contrato, las partes lo firman por duplicado en señal de conformidad en la ciudad de [.....] al [CONSIGNAR FECHA].

---

<sup>23</sup> De acuerdo con el numeral 225.3 del artículo 225 del Reglamento, las partes pueden recurrir al arbitraje ad hoc cuando las controversias deriven de procedimientos de selección cuyo valor referencial sea menor o igual a cinco millones con 00/100 soles (S/ 5 000 000,00).



“LA ENTIDAD”

“EL CONTRATISTA”

**Importante**

*Este documento puede firmarse digitalmente si ambas partes cuentan con firma digital, según la Ley N° 27269, Ley de Firmas y Certificados Digitales<sup>24</sup>.*

**CAPÍTULO VI  
CONSTANCIA DE PRESTACIÓN DE CONSULTORÍA DE OBRA**

De conformidad con el artículo 169 del Reglamento, se deja expresa constancia de la culminación de la prestación derivada del contrato mencionado en el numeral 3 del presente documento.

<b>1 DATOS DEL DOCUMENTO</b>	Número del documento			
	Fecha de emisión del documento			
<b>2 DATOS DEL CONTRATISTA</b>	Nombre, denominación o razón social			
	RUC			
	EN CASO EL CONTRATISTA SEA UN CONSORCIO, ADEMÁS SE DEBERÁ REGISTRAR LA SIGUIENTE INFORMACIÓN:			
	Nombre o razón social del integrante del consorcio	RUC	%	Descripción de las obligaciones

<sup>24</sup> Para mayor información sobre la normativa de firmas y certificados digitales ingresar a: <https://www.indecopi.gob.pe/web/firmas-digitales/firmar-y-certificados-digitales>

<b>3 DATOS DEL CONTRATO</b>	Número del contrato						
	Tipo y número del procedimiento de selección						
	Objeto del contrato	Elaboración de Expediente Técnico		Supervisión de la elaboración del Expediente Técnico		Supervisión de Obra	
	Descripción del objeto del contrato						
	Fecha de suscripción del contrato						
	Monto total ejecutado del contrato						
	Plazo de ejecución contractual	Plazo original			días calendario		
		Ampliación(es) de plazo			días calendario		
Total plazo			días calendario				
Fecha de inicio de la consultoría de obra							
Fecha final de la consultoría de obra							

En caso de elaboración de Expediente Técnico

<b>4 DATOS DEL EXPEDIENTE TÉCNICO</b>	Denominación del proyecto	
	Ubicación del proyecto	
	Monto del presupuesto	

En caso de Supervisión de Obras

<b>5 DATOS DE LA OBRA</b>	Denominación de la obra	
	Ubicación de la obra	
	Número de adicionales de obra	
	Monto total de los adicionales	
	Número de deductivos	
	Monto total de los deductivos	
	Monto total de la obra	

<b>6 APLICACIÓN DE PENALIDADES</b>	Monto de las penalidades por mora	
	Monto de otras penalidades	
	Monto total de las penalidades aplicadas	

<b>7 DATOS DE LA ENTIDAD</b>	Nombre de la Entidad	
	RUC de la Entidad	
	Nombres y apellidos del funcionario que emite la constancia	
	Cargo que ocupa en la Entidad	
	Teléfono de contacto	

<b>8</b>	
	<b>NOMBRE, FIRMA Y SELLO DEL FUNCIONARIO COMPETENTE</b>





## **ANEXOS**

ANEXO N° 1

DECLARACIÓN JURADA DE DATOS DEL POSTOR

Señores

**[CONSIGNAR ÓRGANO ENCARGADO DE LAS CONTRATACIONES O COMITÉ DE SELECCIÓN, SEGÚN CORRESPONDA]**

**ADJUDICACIÓN SIMPLIFICADA N° [CONSIGNAR NOMENCLATURA DEL PROCEDIMIENTO]**

Presente.-

El que se suscribe, [.....], postor y/o Representante Legal de [CONSIGNAR EN CASO DE SER PERSONA JURÍDICA], identificado con [CONSIGNAR TIPO DE DOCUMENTO DE IDENTIDAD] N° [CONSIGNAR NÚMERO DE DOCUMENTO DE IDENTIDAD], con poder inscrito en la localidad de [CONSIGNAR EN CASO DE SER PERSONA JURÍDICA] en la Ficha N° [CONSIGNAR EN CASO DE SER PERSONA JURÍDICA] Asiento N° [CONSIGNAR EN CASO DE SER PERSONA JURÍDICA], **DECLARO BAJO JURAMENTO** que la siguiente información se sujeta a la verdad:

Nombre, Denominación o Razón Social :			
Domicilio Legal :			
RUC :	Teléfono(s) :		
MYPE <sup>25</sup>	Sí	No	
Correo electrónico :			

**Autorización de notificación por correo electrónico:**

Autorizo que se notifiquen al correo electrónico indicado las siguientes actuaciones:

1. Solicitud de reducción de la oferta económica.
2. Solicitud de subsanación de los requisitos para perfeccionar el contrato.
3. Solicitud para presentar los documentos para perfeccionar el contrato, según orden de prelación, de conformidad con lo previsto en el artículo 141 del Reglamento.
4. Respuesta a la solicitud de acceso al expediente de contratación.

Asimismo, me comprometo a remitir la confirmación de recepción, en el plazo máximo de dos (2) días hábiles de recibida la comunicación.

[CONSIGNAR CIUDAD Y FECHA]

.....  
**Firma, Nombres y Apellidos del postor o Representante legal, según corresponda**

**Importante**

*La notificación dirigida a la dirección de correo electrónico consignada se entenderá válidamente efectuada cuando la Entidad reciba acuse de recepción.*

<sup>25</sup> Esta información será verificada por la Entidad en la página web del Ministerio de Trabajo y Promoción del Empleo en la sección consulta de empresas acreditadas en el REMYPE en el link <http://www2.trabajo.gob.pe/servicios-en-linea-2-2/> y se tendrá en consideración, en caso el postor ganador de la buena pro solicite la retención del diez por ciento (10%) del monto del contrato, en calidad de garantía de fiel cumplimiento, según lo señalado en el numeral 149.4 del artículo 149 y el numeral 151.2 del artículo 151 del Reglamento. Asimismo, dicha información se tendrá en cuenta en caso de empate, conforme a lo previsto en el artículo 91 del Reglamento.

**Importante**

*Cuando se trate de consorcios, la declaración jurada es la siguiente:*

**ANEXO N° 1**

**DECLARACIÓN JURADA DE DATOS DEL POSTOR**

Señores

**[CONSIGNAR ÓRGANO ENCARGADO DE LAS CONTRATACIONES O COMITÉ DE SELECCIÓN, SEGÚN CORRESPONDA]**

**ADJUDICACIÓN SIMPLIFICADA N° [CONSIGNAR NOMENCLATURA DEL PROCEDIMIENTO]**

Presente.-

El que se suscribe, [...], representante común del consorcio [CONSIGNAR EL NOMBRE DEL CONSORCIO], identificado con [CONSIGNAR TIPO DE DOCUMENTO DE IDENTIDAD] N° [CONSIGNAR NÚMERO DE DOCUMENTO DE IDENTIDAD], **DECLARO BAJO JURAMENTO** que la siguiente información se sujeta a la verdad:

Datos del consorciado 1				
Nombre, Denominación o Razón Social :				
Domicilio Legal :				
RUC :	Teléfono(s) :			
MYPE <sup>26</sup>		Sí	No	
Correo electrónico :				

Datos del consorciado 2				
Nombre, Denominación o Razón Social :				
Domicilio Legal :				
RUC :	Teléfono(s) :			
MYPE <sup>27</sup>		Sí	No	
Correo electrónico :				

Datos del consorciado ...				
Nombre, Denominación o Razón Social :				
Domicilio Legal :				
RUC :	Teléfono(s) :			
MYPE <sup>28</sup>		Sí	No	
Correo electrónico :				

**Autorización de notificación por correo electrónico:**

Correo electrónico del consorcio:

Autorizo que se notifiquen al correo electrónico indicado las siguientes actuaciones:

<sup>26</sup> Esta información será verificada por la Entidad en la página web del Ministerio de Trabajo y Promoción del Empleo en la sección consulta de empresas acreditadas en el REMYPE en el link <http://www2.trabajo.gob.pe/servicios-en-linea-2-2/> y se tendrá en consideración, en caso el consorcio ganador de la buena pro solicite la retención del diez por ciento (10%) del monto del contrato, en calidad de garantía de fiel cumplimiento, según lo señalado en el numeral 149.4 del artículo 149 y el numeral 151.2 del artículo 151 del Reglamento. Asimismo, dicha información se tendrá en cuenta en caso de empate, conforme a lo previsto en el artículo 91 del Reglamento. Para dichos efectos, todos los integrantes del consorcio deben acreditar la condición de micro o pequeña empresa.

<sup>27</sup> Ibidem.

<sup>28</sup> Ibidem.



1. Solicitud de reducción de la oferta económica.
2. Solicitud de subsanación de los requisitos para perfeccionar el contrato.
3. Solicitud para presentar los documentos para perfeccionar el contrato, según orden de prelación, de conformidad con lo previsto en el artículo 141 del Reglamento.
4. Respuesta a la solicitud de acceso al expediente de contratación.

Asimismo, me comprometo a remitir la confirmación de recepción, en el plazo máximo de dos (2) días hábiles de recibida la comunicación.

[CONSIGNAR CIUDAD Y FECHA]

.....  
**Firma, Nombres y Apellidos del representante  
común del consorcio**

**Importante**

*La notificación dirigida a la dirección de correo electrónico consignada se entenderá válidamente efectuada cuando la Entidad reciba acuse de recepción.*

**ANEXO N° 2**

**DECLARACIÓN JURADA  
(ART. 52 DEL REGLAMENTO DE LA LEY DE CONTRATACIONES DEL ESTADO)**

Señores

**[CONSIGNAR ÓRGANO ENCARGADO DE LAS CONTRATACIONES O COMITÉ DE SELECCIÓN,  
SEGÚN CORRESPONDA]  
ADJUDICACIÓN SIMPLIFICADA N° [CONSIGNAR NOMENCLATURA DEL PROCEDIMIENTO]  
Presente.-**

Mediante el presente el suscrito, postor y/o Representante Legal de [CONSIGNAR EN CASO DE SER PERSONA JURÍDICA], declaro bajo juramento:

- i. No haber incurrido y me obligo a no incurrir en actos de corrupción, así como a respetar el principio de integridad.
- ii. No tener impedimento para postular en el procedimiento de selección ni para contratar con el Estado, conforme al artículo 11 de la Ley de Contrataciones del Estado.
- iii. Conocer las sanciones contenidas en la Ley de Contrataciones del Estado y su Reglamento, así como las disposiciones aplicables de la Ley N° 27444, Ley del Procedimiento Administrativo General.
- iv. Participar en el presente proceso de contratación en forma independiente sin mediar consulta, comunicación, acuerdo, arreglo o convenio con ningún proveedor; y, conocer las disposiciones del Decreto Legislativo N° 1034, Decreto Legislativo que aprueba la Ley de Represión de Conductas Anticompetitivas.
- v. Conocer, aceptar y someterme a las bases, condiciones y reglas del procedimiento de selección.
- vi. Ser responsable de la veracidad de los documentos e información que presento en el presente procedimiento de selección.
- vii. Comprometerme a mantener la oferta presentada durante el procedimiento de selección y a perfeccionar el contrato, en caso de resultar favorecido con la buena pro.

[CONSIGNAR CIUDAD Y FECHA]

.....  
**Firma, Nombres y Apellidos del postor o  
Representante legal, según corresponda**

**Importante**

*En el caso de consorcios, cada integrante debe presentar esta declaración jurada, salvo que sea presentada por el representante común del consorcio.*

### ANEXO N° 3

#### DECLARACIÓN JURADA DE CUMPLIMIENTO DE LOS TÉRMINOS DE REFERENCIA

Señores

**[CONSIGNAR ÓRGANO ENCARGADO DE LAS CONTRATACIONES O COMITÉ DE SELECCIÓN, SEGÚN CORRESPONDA]**

**ADJUDICACIÓN SIMPLIFICADA N° [CONSIGNAR NOMENCLATURA DEL PROCEDIMIENTO]**

Presente.-

Es grato dirigirme a usted, para hacer de su conocimiento que luego de haber examinado las bases y demás documentos del procedimiento de la referencia y, conociendo todos los alcances y las condiciones detalladas en dichos documentos, el postor que suscribe ofrece el servicio de consultoría de obra **[CONSIGNAR EL OBJETO DE LA CONVOCATORIA]**, de conformidad con los Términos de Referencia que se indican en el numeral 3.1 del Capítulo III de la sección específica de las bases y los documentos del procedimiento.

[CONSIGNAR CIUDAD Y FECHA]

.....  
**Firma, Nombres y Apellidos del postor o  
Representante legal o común, según corresponda**

#### **Importante**

*Adicionalmente, puede requerirse la presentación de documentación que acredite el cumplimiento de los términos de referencia, conforme a lo indicado en el acápite relacionado al contenido de las ofertas de la presente sección de las bases.*



**ANEXO N° 4**

**DECLARACIÓN JURADA DE PLAZO DE PRESTACIÓN DEL SERVICIO DE CONSULTORÍA DE OBRA**

Señores

**[CONSIGNAR ÓRGANO ENCARGADO DE LAS CONTRATACIONES O COMITÉ DE SELECCIÓN, SEGÚN CORRESPONDA]**

**ADJUDICACIÓN SIMPLIFICADA N° [CONSIGNAR NOMENCLATURA DEL PROCEDIMIENTO]**

Presente.-

Mediante el presente, con pleno conocimiento de las condiciones que se exigen en las bases del procedimiento de la referencia, me comprometo a prestar el servicio de consultoría de obra objeto del presente procedimiento de selección en el plazo de [CONSIGNAR EL PLAZO OFERTADO].

[CONSIGNAR CIUDAD Y FECHA]

.....  
**Firma, Nombres y Apellidos del postor o  
Representante legal o común, según corresponda**

## ANEXO N° 5

### PROMESA DE CONSORCIO

(Sólo para el caso en que un consorcio se presente como postor)

Señores

**[CONSIGNAR ÓRGANO ENCARGADO DE LAS CONTRATACIONES O COMITÉ DE SELECCIÓN, SEGÚN CORRESPONDA]**

**ADJUDICACIÓN SIMPLIFICADA N° [CONSIGNAR NOMENCLATURA DEL PROCEDIMIENTO]**

Presente.-

Los suscritos declaramos expresamente que hemos convenido en forma irrevocable, durante el lapso que dure el procedimiento de selección, para presentar una oferta conjunta a la **ADJUDICACIÓN SIMPLIFICADA N° [CONSIGNAR NOMENCLATURA DEL PROCEDIMIENTO]**.

Asimismo, en caso de obtener la buena pro, nos comprometemos a formalizar el contrato de consorcio, de conformidad con lo establecido por el artículo 140 del Reglamento de la Ley de Contrataciones del Estado, bajo las siguientes condiciones:

a) Integrantes del consorcio

1. [NOMBRE, DENOMINACIÓN O RAZÓN SOCIAL DEL CONSORCIADO 1].
2. [NOMBRE, DENOMINACIÓN O RAZÓN SOCIAL DEL CONSORCIADO 2].

b) Designamos a [CONSIGNAR NOMBRES Y APELLIDOS DEL REPRESENTANTE COMÚN], identificado con [CONSIGNAR TIPO DE DOCUMENTO DE IDENTIDAD] N° [CONSIGNAR NÚMERO DE DOCUMENTO DE IDENTIDAD], como representante común del consorcio para efectos de participar en todos los actos referidos al procedimiento de selección, suscripción y ejecución del contrato correspondiente con [CONSIGNAR NOMBRE DE LA ENTIDAD].

Asimismo, declaramos que el representante común del consorcio no se encuentra impedido, inhabilitado ni suspendido para contratar con el Estado.

c) Fijamos nuestro domicilio legal común en [.....].

d) Las obligaciones que corresponden a cada uno de los integrantes del consorcio son las siguientes:

1. OBLIGACIONES DE [NOMBRE, DENOMINACIÓN O RAZÓN SOCIAL DEL CONSORCIADO 1] [ % ]<sup>29</sup>

[DESCRIBIR LAS OBLIGACIONES DEL CONSORCIADO 1]

2. OBLIGACIONES DE [NOMBRE, DENOMINACIÓN O RAZÓN SOCIAL DEL CONSORCIADO 2] [ % ]<sup>30</sup>

[DESCRIBIR LAS OBLIGACIONES DEL CONSORCIADO 2]

TOTAL OBLIGACIONES

100%<sup>31</sup>

<sup>29</sup> Consignar únicamente el porcentaje total de las obligaciones, el cual debe ser expresado en número entero, sin decimales.

<sup>30</sup> Consignar únicamente el porcentaje total de las obligaciones, el cual debe ser expresado en número entero, sin decimales.

<sup>31</sup> Este porcentaje corresponde a la sumatoria de los porcentajes de las obligaciones de cada uno de los integrantes del consorcio.

[CONSIGNAR CIUDAD Y FECHA]

.....  
**Consortiado 1**  
**Nombres, apellidos y firma del Consortiado 1**  
**o de su Representante Legal**  
**Tipo y N° de Documento de Identidad**

.....  
**Consortiado 2**  
**Nombres, apellidos y firma del Consortiado 2**  
**o de su Representante Legal**  
**Tipo y N° de Documento de Identidad**

**Importante**

*De conformidad con el artículo 52 del Reglamento, las firmas de los integrantes del consorcio deben ser legalizadas.*



**Importante para la Entidad**

*En caso de procedimientos bajo el sistema a suma alzada incluir el siguiente anexo:*

*Esta nota deberá ser eliminada una vez culminada la elaboración de las bases*

**ANEXO N° 6**

**OFERTA ECONÓMICA**

**ÍTEM N° [INDICAR NÚMERO]**

Señores

**[CONSIGNAR ÓRGANO ENCARGADO DE LAS CONTRATACIONES O COMITÉ DE SELECCIÓN, SEGÚN CORRESPONDA]**

**ADJUDICACIÓN SIMPLIFICADA N° [CONSIGNAR NOMENCLATURA DEL PROCEDIMIENTO]**

Presente.-

Es grato dirigirme a usted, para hacer de su conocimiento que, de acuerdo con las bases, mi oferta económica es la siguiente:

CONCEPTO	OFERTA ECONÓMICA
<b>TOTAL</b>	

La oferta económica [CONSIGNAR LA MONEDA DE LA CONVOCATORIA] incluye todos los tributos, seguros, transporte, inspecciones, pruebas y, de ser el caso, los costos laborales conforme a la legislación vigente, así como cualquier otro concepto que pueda tener incidencia sobre el costo del servicio de consultoría a contratar; excepto la de aquellos postores que gocen de alguna exoneración legal, no incluirán en su oferta económica los tributos respectivos.

[CONSIGNAR CIUDAD Y FECHA]

.....  
**Firma, Nombres y Apellidos del postor o**

**Representante legal o común, según corresponda**

**Importante**

- El postor debe consignar el monto total de la oferta económica, sin perjuicio, que de resultar favorecido con la buena pro, presente el detalle de precios unitarios y la estructura de costos para el perfeccionamiento del contrato.*
- En caso que el postor reduzca su oferta, según lo previsto en el artículo 68 del Reglamento, debe presentar nuevamente este Anexo.*
- El postor que goce de alguna exoneración legal, debe indicar que su oferta no incluye el tributo materia de la exoneración, debiendo incluir el siguiente texto:*

*“Mi oferta no incluye [CONSIGNAR EL TRIBUTO MATERIA DE LA EXONERACIÓN]”.*

**Importante para la Entidad**

- *En caso de procedimientos según relación de ítems, consignar lo siguiente:  
“El postor debe presentar su oferta económica en documentos independientes, en los ítems que se presente”.*
- *En caso de contrataciones que conlleven la ejecución de prestaciones accesorias, consignar lo siguiente:  
“El postor debe detallar en su oferta económica, el monto correspondiente a la prestación principal y las prestaciones accesorias”.*
- *Si durante la fase de actos preparatorios, las Entidades advierten que es posible la participación de proveedores que gozan del beneficio de la exoneración del IGV prevista en la Ley N° 27037, Ley de Promoción de la Inversión en la Amazonía, consignar lo siguiente:  
“La oferta económica de los postores que presenten la Declaración Jurada de cumplimiento de condiciones para la aplicación de la exoneración del IGV (**Anexo N° 7**), debe encontrarse dentro de los límites del valor referencial sin IGV”.*

*Incluir las disposiciones, según corresponda. Una vez culminada la elaboración de las bases, las notas que no se incorporen deben ser eliminadas.*

**Importante para la Entidad**

*En caso de procedimientos bajo el sistema a precios unitarios incluir el siguiente anexo:*

*Esta nota deberá ser eliminada una vez culminada la elaboración de las bases*

**ANEXO N° 6**

**OFERTA ECONÓMICA**

**ÍTEM N° [INDICAR NÚMERO]**

Señores

**[CONSIGNAR ÓRGANO ENCARGADO DE LAS CONTRATACIONES O COMITÉ DE SELECCIÓN, SEGÚN CORRESPONDA]**

**ADJUDICACIÓN SIMPLIFICADA N° [CONSIGNAR NOMENCLATURA DEL PROCEDIMIENTO]**

Presente.-

Es grato dirigirme a usted, para hacer de su conocimiento que, de acuerdo con las bases, mi oferta económica es la siguiente:

CONCEPTO	PRECIO UNITARIO	OFERTA ECONÓMICA
<b>TOTAL</b>		

La oferta económica [CONSIGNAR LA MONEDA DE LA CONVOCATORIA] incluye todos los tributos, seguros, transporte, inspecciones, pruebas y, de ser el caso, los costos laborales conforme a la legislación vigente, así como cualquier otro concepto que pueda tener incidencia sobre el costo del servicio de consultoría a contratar; excepto la de aquellos postores que gocen de alguna exoneración legal, no incluirán en su oferta económica los tributos respectivos.

[CONSIGNAR CIUDAD Y FECHA]

.....  
**Firma, Nombres y Apellidos del postor o  
Representante legal o común, según corresponda**

**Importante**

- El postor debe consignar los precios unitarios y subtotales de su oferta económica.*
- En caso que el postor reduzca su oferta, según lo previsto en el artículo 68 del Reglamento, debe presentar nuevamente este Anexo.*
- El postor que goce de alguna exoneración legal, debe indicar que su oferta no incluye el tributo materia de la exoneración, debiendo incluir el siguiente texto:*

*“Mi oferta no incluye [CONSIGNAR EL TRIBUTO MATERIA DE LA EXONERACIÓN]”.*

**Importante para la Entidad**

- En caso de procedimientos según relación de ítems, consignar lo siguiente:  
“El postor debe presentar su oferta económica en documentos independientes, en los ítems que se presente”.*
- En caso de contrataciones que conllevan la ejecución de prestaciones accesorias, consignar lo*

*siguiente:*

*“El postor debe detallar en su oferta económica, el monto correspondiente a la prestación principal y las prestaciones accesorias”.*

- *Si durante la fase de actos preparatorios, las Entidades advierten que es posible la participación de proveedores que gozan del beneficio de la exoneración del IGV prevista en la Ley N° 27037, Ley de Promoción de la Inversión en la Amazonía, consignar lo siguiente:  
“La oferta económica de los postores que presenten la Declaración Jurada de cumplimiento de condiciones para la aplicación de la exoneración del IGV (**Anexo N° 7**), debe encontrarse dentro de los límites del valor referencial sin IGV”.*

***Incluir las disposiciones, según corresponda. Una vez culminada la elaboración de las bases, las notas que no se incorporen deben ser eliminadas***



**Importante para la Entidad**

*En caso de procedimientos bajo el sistema de tarifas incluir el siguiente anexo:*

*Esta nota deberá ser eliminada una vez culminada la elaboración de las bases*

**ANEXO N° 6**

**OFERTA ECONÓMICA**

**ÍTEM N° [INDICAR NÚMERO]**

Señores

**[CONSIGNAR ÓRGANO ENCARGADO DE LAS CONTRATACIONES O COMITÉ DE SELECCIÓN, SEGÚN CORRESPONDA]**

**ADJUDICACIÓN SIMPLIFICADA N° [CONSIGNAR NOMENCLATURA DEL PROCEDIMIENTO]**

Presente.-

Es grato dirigirme a usted, para hacer de su conocimiento que, de acuerdo con las bases, mi oferta económica es la siguiente:

DESCRIPCIÓN DEL OBJETO	N° DE PERIODOS DE TIEMPO <sup>32</sup>	PERIODO O UNIDAD DE TIEMPO DE LA TARIFA <sup>33</sup>	TARIFA UNITARIA OFERTADA <sup>34</sup>	TOTAL OFERTA ECONÓMICA

**Importante para la Entidad**

*En el caso de supervisión de obras, cuando se haya previsto que las actividades comprenden además la liquidación del contrato de obra, se debe reemplazar por la tabla siguiente:*

DESCRIPCIÓN DEL OBJETO	N° DE PERIODOS DE TIEMPO <sup>35</sup>	PERIODO O UNIDAD DE TIEMPO <sup>36</sup>	TARIFA UNITARIA OFERTADA <sup>37</sup>	TOTAL OFERTA ECONÓMICA
<i>Supervisión de obra</i>				
<i>Liquidación de obra</i>				

***Incluir o eliminar, según corresponda***

<sup>32</sup> Número estimado de días, meses, entre otros de la ejecución de la prestación, según lo establecido en las bases.

<sup>33</sup> Día, mes, entre otros, según lo establecido en las bases.

<sup>34</sup> El postor formula su oferta proponiendo una tarifa fija en base al periodo o unidad de tiempo establecida en las bases.

<sup>35</sup> Número estimado de días, meses, entre otros de la ejecución de la prestación, según lo establecido en las bases.

<sup>36</sup> Día, mes, entre otros, según lo establecido en las bases.

<sup>37</sup> El postor formula su oferta proponiendo una tarifa fija en base al periodo o unidad de tiempo establecida en las bases.

La oferta económica [CONSIGNAR LA MONEDA DE LA CONVOCATORIA] incluye todos los tributos, seguros, transporte, inspecciones, pruebas y, de ser el caso, los costos laborales conforme a la legislación vigente, así como cualquier otro concepto que pueda tener incidencia sobre el costo del servicio de consultoría a contratar; excepto la de aquellos postores que gocen de alguna exoneración legal, no incluirán en su oferta económica los tributos respectivos.

[CONSIGNAR CIUDAD Y FECHA]

.....  
**Firma, Nombres y Apellidos del postor o  
Representante legal o común, según corresponda**

#### **Importante**

- *En caso que el postor reduzca su oferta, según lo previsto en el artículo 68 del Reglamento, debe presentar nuevamente este Anexo.*
- *El postor que goce de alguna exoneración legal, debe indicar que su oferta no incluye el tributo materia de la exoneración, debiendo incluir el siguiente texto:*  
  
*“Mi oferta no incluye [CONSIGNAR EL TRIBUTO MATERIA DE LA EXONERACIÓN]”.*

#### **Importante para la Entidad**

- *En caso de procedimientos según relación de ítems, consignar lo siguiente:  
“El postor debe presentar su oferta económica en documentos independientes, en los ítems que se presente”.*
- *En caso de contrataciones que conllevan la ejecución de prestaciones accesorias, consignar lo siguiente:  
“El postor debe detallar en su oferta económica, el monto correspondiente a la prestación principal y las prestaciones accesorias”.*
- *Si durante la fase de actos preparatorios, las Entidades advierten que es posible la participación de proveedores que gozan del beneficio de la exoneración del IGV prevista en la Ley N° 27037, Ley de Promoción de la Inversión en la Amazonía, consignar lo siguiente:  
“La oferta económica de los postores que presenten la Declaración Jurada de cumplimiento de condiciones para la aplicación de la exoneración del IGV (**Anexo N° 7**), debe encontrarse dentro de los límites del valor referencial sin IGV”.*

*Incluir las disposiciones, según corresponda. Una vez culminada la elaboración de las bases, las notas que no se incorporen deben ser eliminadas*

**Importante para la Entidad**

*Si durante la fase de actos preparatorios, las Entidades advierten que es posible la participación de proveedores que gozan del beneficio de la exoneración del IGV prevista en la Ley N° 27037, Ley de Promoción de la Inversión en la Amazonía, incluir el siguiente anexo:*

*Esta nota deberá ser eliminada una vez culminada la elaboración de las bases.*

**ANEXO N° 7**

**DECLARACIÓN JURADA DE CUMPLIMIENTO DE CONDICIONES PARA LA APLICACIÓN DE LA EXONERACIÓN DEL IGV**

Señores

**[CONSIGNAR ÓRGANO ENCARGADO DE LAS CONTRATACIONES O COMITÉ DE SELECCIÓN, SEGÚN CORRESPONDA]**

**ADJUDICACIÓN SIMPLIFICADA N° [CONSIGNAR NOMENCLATURA DEL PROCEDIMIENTO]**

Presente.-

Mediante el presente el suscrito, postor y/o Representante Legal de [CONSIGNAR EN CASO DE SER PERSONA JURÍDICA], declaro bajo juramento que gozo del beneficio de la exoneración del IGV previsto en la Ley N° 27037, Ley de Promoción de la Inversión en la Amazonía, dado que cumpla con las condiciones siguientes:

- 1.- Que el domicilio fiscal de la empresa<sup>38</sup> se encuentra ubicada en la Amazonía y coincide con el lugar establecido como sede central (donde tiene su administración y lleva su contabilidad);
- 2.- Que la empresa se encuentra inscrita en las Oficinas Registrales de la Amazonía (exigible en caso de personas jurídicas);
- 3.- Que, al menos el setenta por ciento (70%) de los activos fijos de la empresa se encuentran en la Amazonía; y
- 4.- Que la empresa no presta servicios fuera de la Amazonía.

[CONSIGNAR CIUDAD Y FECHA]

.....  
**Firma, Nombres y Apellidos del postor o Representante legal, según corresponda**

**Importante**

*Cuando se trate de consorcios, esta declaración jurada será presentada por cada uno de los integrantes del consorcio, salvo que se trate de consorcios con contabilidad independiente, en cuyo caso debe ser suscrita por el representante común, debiendo indicar su condición de consorcio con contabilidad independiente y el número de RUC del consorcio.*

<sup>38</sup> En el artículo 1 del "Reglamento de las Disposiciones Tributarias contenidas en la Ley de Promoción de la Inversión en la Amazonía" se define como "empresa" a las "Personas naturales, sociedades conyugales, sucesiones indivisas y personas consideradas jurídicas por la Ley del Impuesto a la Renta, generadoras de rentas de tercera categoría, ubicadas en la Amazonía. Las sociedades conyugales son aquéllas que ejerzan la opción prevista en el Artículo 16 de la Ley del Impuesto a la Renta."

ANEXO N° 8

EXPERIENCIA DEL POSTOR EN LA ESPECIALIDAD

Señores  
[CONSIGNAR ÓRGANO ENCARGADO DE LAS CONTRATACIONES O COMITÉ DE SELECCIÓN, SEGÚN CORRESPONDA]  
ADJUDICACIÓN SIMPLIFICADA N° [CONSIGNAR NOMENCLATURA DEL PROCEDIMIENTO]  
Presente.-

Mediante el presente, el suscrito detalla la siguiente EXPERIENCIA EN LA ESPECIALIDAD:

Nº	CLIENTE	OBJETO DEL CONTRATO	Nº CONTRATO / O/S / COMPROBANTE DE PAGO	FECHA DEL CONTRATO O CP <sup>39</sup>	FECHA DE LA CONFORMIDAD DE SER EL CASO <sup>40</sup>	EXPERIENCIA PROVENIENTE <sup>41</sup> DE:	MONEDA	IMPORTE <sup>42</sup>	TIPO DE CAMBIO VENTA <sup>43</sup>	MONTO FACTURADO ACUMULADO <sup>44</sup>
1										
2										
3										

<sup>39</sup> Se refiere a la fecha de suscripción del contrato, de la emisión de la Orden de Servicios o de cancelación del comprobante de pago, según corresponda.

<sup>40</sup> Únicamente, cuando la fecha del perfeccionamiento del contrato, sea previa a los diez (10) años anteriores a la fecha de presentación de ofertas, caso en el cual el postor debe acreditar que la conformidad se emitió dentro de dicho periodo.

<sup>41</sup> Si el titular de la experiencia no es el postor, consignar si dicha experiencia corresponde a la matriz en caso que el postor sea sucursal, o fue transmitida por reorganización societaria, debiendo acompañar la documentación sustentatoria correspondiente. Al respecto, según la Opinión N° 216-2017/DTN “Considerando que la sociedad matriz y la sucursal constituyen la misma persona jurídica, la sucursal puede acreditar como suya la experiencia de su matriz”. Del mismo modo, según lo previsto en la Opinión N° 010-2013/DTN, “... en una operación de reorganización societaria que comprende tanto una fusión como una escisión, la sociedad resultante podrá acreditar como suya la experiencia de la sociedad incorporada o absorbida, que se extingue producto de la fusión; asimismo, si en virtud de la escisión se transfiere un bloque patrimonial consistente en una línea de negocio completa, la sociedad resultante podrá acreditar como suya la experiencia de la sociedad escindida, correspondiente a la línea de negocio transmitida. De esta manera, la sociedad resultante podrá emplear la experiencia transmitida, como consecuencia de la reorganización societaria antes descrita, en los futuros procesos de selección en los que participe”.

<sup>42</sup> Se refiere al monto del contrato ejecutado incluido adicionales y reducciones, de ser el caso.

<sup>43</sup> El tipo de cambio venta debe corresponder al publicado por la SBS correspondiente a la fecha de suscripción del contrato, de la emisión de la Orden de Servicios o de cancelación del comprobante de pago, según corresponda.

<sup>44</sup> Consignar en la moneda establecida en las bases.



Nº	CLIENTE	OBJETO DEL CONTRATO	N° CONTRATO / O/S / COMPROBANTE DE PAGO	FECHA DEL CONTRATO O CP <sup>39</sup>	FECHA DE LA CONFORMIDAD DE SER EL CASO <sup>40</sup>	EXPERIENCIA PROVENIENTE <sup>41</sup> DE:	MONEDA	IMPORTE <sup>42</sup>	TIPO DE CAMBIO VENTA <sup>43</sup>	MONTO FACTURADO ACUMULADO <sup>44</sup>	
4											
5											
6											
7											
8											
9											
10											
...											
20											
TOTAL											

[CONSIGNAR CIUDAD Y FECHA]

.....  
Firma, Nombres y Apellidos del postor o  
Representante legal o común, según corresponda

**ANEXO N° 9**

**DECLARACIÓN JURADA  
(NUMERAL 49.4 DEL ARTÍCULO 49 DEL REGLAMENTO)**

Señores

**[CONSIGNAR ÓRGANO ENCARGADO DE LAS CONTRATACIONES O COMITÉ DE SELECCIÓN,  
SEGÚN CORRESPONDA]**

**ADJUDICACIÓN SIMPLIFICADA N° [CONSIGNAR NOMENCLATURA DEL PROCEDIMIENTO]**  
Presente.-

Mediante el presente el suscrito, postor y/o Representante Legal de [CONSIGNAR EN CASO DE SER PERSONA JURÍDICA], declaro que la experiencia que acredito de la empresa [CONSIGNAR LA DENOMINACIÓN DE LA PERSONA JURÍDICA] como consecuencia de una reorganización societaria, no se encuentra en el supuesto establecido en el numeral 49.4 del artículo 49 del Reglamento.

[CONSIGNAR CIUDAD Y FECHA]

.....  
**Firma, Nombres y Apellidos del postor o  
Representante legal, según corresponda**

**Importante**

*A efectos de cautelar la veracidad de esta declaración, el postor puede verificar la información de la Relación de Proveedores Sancionados por el Tribunal de Contrataciones del Estado con Sanción Vigente en <http://portal.osce.gob.pe/rnp/content/relación-de-proveedores-sancionados>.*

*También le asiste dicha facultad al órgano encargado de las contrataciones o al órgano de la Entidad al que se le haya asignado la función de verificación de la oferta presentada por el postor ganador de la buena pro.*

**Importante para la Entidad**

*En el caso de contratación de servicios consultoría de obra que se presten fuera de la provincia de Lima y Callao, cuyo valor referencial no supere los doscientos mil Soles (S/ 200,000.00) o en procedimientos de selección según relación de ítems cuando algún ítem no supere dicho monto, se debe considerar el siguiente anexo:*

*Esta nota deberá ser eliminada una vez culminada la elaboración de las bases.*

**ANEXO N° 10**

**SOLICITUD DE BONIFICACIÓN DEL DIEZ POR CIENTO (10%) POR SERVICIOS PRESTADOS FUERA DE LA PROVINCIA DE LIMA Y CALLAO (DE SER EL CASO, SOLO PRESENTAR ESTA SOLICITUD EN EL ÍTEM [INCLUIR EN CASO CORRESPONDA, EN PROCEDIMIENTOS POR RELACIÓN DE ÍTEMS, CONSIGNANDO EL N° DEL ÍTEM O ÍTEMS CUYO VALOR REFERENCIAL NO SUPERA LOS DOSCIENTOS MIL SOLES (S/ 200,000.00)])**

Señores

**[CONSIGNAR ÓRGANO ENCARGADO DE LAS CONTRATACIONES O COMITÉ DE SELECCIÓN, SEGÚN CORRESPONDA]**

**ADJUDICACIÓN SIMPLIFICADA N° [CONSIGNAR NOMENCLATURA DEL PROCEDIMIENTO]**  
Presente.-

Mediante el presente el suscrito, postor y/o Representante Legal de [CONSIGNAR EN CASO DE SER PERSONA JURÍDICA], solicito la asignación de la bonificación del diez por ciento (10%) sobre el puntaje total en [EN EL CASO DE PROCEDIMIENTOS DE SELECCIÓN SEGÚN RELACIÓN DE ÍTEMS, CONSIGNAR EL ÍTEM O ÍTEMS, SEGÚN CORRESPONDA, EN LOS QUE SE SOLICITA LA BONIFICACIÓN] debido a que el domicilio de mi representada se encuentra ubicado en la provincia o provincia colindante donde se ejecuta la prestación.

[CONSIGNAR CIUDAD Y FECHA]

.....  
**Firma, Nombres y Apellidos del postor o Representante legal, según corresponda**

**Importante**

- Para asignar la bonificación, el órgano encargado de las contrataciones o el comité de selección, según corresponda, verifica el domicilio consignado por el postor en el Registro Nacional de Proveedores (RNP).*
- Para que el postor pueda acceder a la bonificación, debe cumplir con las condiciones establecidas en el literal f) del artículo 50 del Reglamento.*

**Importante**

*Cuando se trate de consorcios, la declaración jurada es la siguiente:*

**ANEXO N° 10**

**SOLICITUD DE BONIFICACIÓN DEL DIEZ POR CIENTO (10%) POR SERVICIOS PRESTADOS FUERA DE LA PROVINCIA DE LIMA Y CALLAO  
(DE SER EL CASO, SOLO PRESENTAR ESTA SOLICITUD EN EL ÍTEM [INCLUIR EN CASO CORRESPONDA, EN PROCEDIMIENTOS POR RELACIÓN DE ÍTEMS, CONSIGNANDO EL N° DEL ÍTEM O ÍTEMS CUYO VALOR REFERENCIAL NO SUPERA LOS DOSCIENTOS MIL SOLES (S/ 200,000.00)])**

Señores

**[CONSIGNAR ÓRGANO ENCARGADO DE LAS CONTRATACIONES O COMITÉ DE SELECCIÓN, SEGÚN CORRESPONDA]**

**ADJUDICACIÓN SIMPLIFICADA N° [CONSIGNAR NOMENCLATURA DEL PROCEDIMIENTO]**

Presente.-

Mediante el presente el que se suscribe, [...], representante común del consorcio [CONSIGNAR EL NOMBRE DEL CONSORCIO], solicito la asignación de la bonificación del diez por ciento (10%) sobre el puntaje total en [CONSIGNAR EL ÍTEM O ÍTEMS, SEGÚN CORRESPONDA, EN LOS QUE SE SOLICITA LA BONIFICACIÓN] debido a que los domicilios de todos los integrantes del consorcio se encuentran ubicados en la provincia o provincias colindantes donde se ejecuta la prestación.

[CONSIGNAR CIUDAD Y FECHA]

.....  
**Firma, Nombres y Apellidos del representante  
común del consorcio**

**Importante**

- Para asignar la bonificación, el órgano encargado de las contrataciones o el comité de selección, según corresponda, verifica el domicilio consignado de los integrantes del consorcio, en el Registro Nacional de Proveedores (RNP).*
- Para que un consorcio pueda acceder a la bonificación, cada uno de sus integrantes debe cumplir con las condiciones establecidas en el literal f) del artículo 50 del Reglamento.*



## ANEXO N° 11

### SOLICITUD DE BONIFICACIÓN DEL CINCO POR CIENTO (5%) POR TENER LA CONDICIÓN DE MICRO Y PEQUEÑA EMPRESA

Señores

**[CONSIGNAR ÓRGANO ENCARGADO DE LAS CONTRATACIONES O COMITÉ DE SELECCIÓN, SEGÚN CORRESPONDA]**

**ADJUDICACIÓN SIMPLIFICADA N° [CONSIGNAR NOMENCLATURA DEL PROCEDIMIENTO]**

Presente.-

Mediante el presente el suscrito, postor y/o Representante legal de [CONSIGNAR EN CASO DE SER PERSONA JURÍDICA], solicito la asignación de la bonificación del cinco por ciento (5%) sobre el puntaje total obtenido, debido a que mi representada cuenta con la condición de micro y pequeña empresa.

[CONSIGNAR CIUDAD Y FECHA]

.....  
**Firma, Nombres y Apellidos del postor o  
Representante legal o común, según corresponda**

#### Importante

- *Para asignar la bonificación, el órgano encargado de las contrataciones o comité de selección, según corresponda, verifica la página web del Ministerio de Trabajo y Promoción del Empleo en la sección consulta de empresas acreditadas en el REMYPE en el link <http://www2.trabajo.gob.pe/servicios-en-linea-2-2/>.*
- *Para que un consorcio pueda acceder a la bonificación, cada uno de sus integrantes debe cumplir con la condición de micro y pequeña empresa.*

ANEXO N° 12

**AUTORIZACIÓN DE NOTIFICACIÓN DE LA DECISIÓN DE LA ENTIDAD SOBRE LA  
SOLICITUD DE AMPLIACIÓN DE PLAZO MEDIANTE MEDIOS ELECTRÓNICOS DE  
COMUNICACIÓN**

**(DOCUMENTO A PRESENTAR EN EL PERFECCIONAMIENTO DEL CONTRATO)**

Señores

**[CONSIGNAR ÓRGANO ENCARGADO DE LAS CONTRATACIONES O COMITÉ DE SELECCIÓN,  
SEGÚN CORRESPONDA]**

**ADJUDICACIÓN SIMPLIFICADA N° [CONSIGNAR NOMENCLATURA DEL PROCEDIMIENTO]**

Presente.-

El que se suscribe, [.....], postor adjudicado y/o Representante Legal de [CONSIGNAR EN CASO DE SER PERSONA JURÍDICA], identificado con [CONSIGNAR TIPO DE DOCUMENTO DE IDENTIDAD] N° [CONSIGNAR NÚMERO DE DOCUMENTO DE IDENTIDAD], autorizo que durante la ejecución del contrato se me notifique al correo electrónico [INDICAR EL CORREO ELECTRÓNICO] lo siguiente:

✓ Notificación de la decisión de la Entidad respecto a la solicitud de ampliación de plazo.

[CONSIGNAR CIUDAD Y FECHA]

.....  
**Firma, Nombres y Apellidos del postor o  
Representante legal o común, según  
corresponda**

**Importante**

*La notificación de la decisión de la Entidad respecto a la solicitud de ampliación de plazo se efectúa por medios electrónicos de comunicación, siempre que se cuente con la autorización correspondiente y sea posible obtener un acuse de recibo a través del mecanismo utilizado.*