



## **BASES ESTÁNDAR DE CONCURSO PÚBLICO PARA LA CONTRATACIÓN DE SERVICIOS EN GENERAL**

### **CONCURSO PÚBLICO N° 37-2023-OSINERGMIN**

### **CONTRATACIÓN DEL SERVICIO DE SOPORTE Y MANTENIMIENTO AL PORTAL DE REMISIÓN DE INFORMACIÓN ENERGÉTICA (PRIE) 2024-2026**

**PAC: 196**

«rvivas»

«hrabanal»

«ptello»

**Rosendo Alexander Vivas Quispe**  
Presidente del Comité de Selección

**Hector David Rabanal Costa**  
Integrante

**Paula Catherine Tello Alcántara**  
Integrante

## DEBER DE COLABORACIÓN

La Entidad y todo proveedor que se someta a las presentes Bases, sea como participante, postor y/o contratista, deben conducir su actuación conforme a los principios previstos en la Ley de Contrataciones del Estado.

En este contexto, se encuentran obligados a prestar su colaboración al OSCE y a la Secretaría Técnica de la Comisión de Defensa de la Libre Competencia del INDECOPI, en todo momento según corresponda a sus competencias, a fin de comunicar presuntos casos de fraude, colusión y corrupción por parte de los funcionarios y servidores de la Entidad, así como los proveedores y demás actores que participan en el proceso de contratación.

De igual forma, deben poner en conocimiento del OSCE y a la Secretaría Técnica de la Comisión de Defensa de la Libre Competencia del INDECOPI los indicios de conductas anticompetitivas que se presenten durante el proceso de contratación, en los términos del Decreto Legislativo N° 1034, "Ley de Represión de Conductas Anticompetitivas", o norma que la sustituya, así como las demás normas de la materia.

La Entidad y todo proveedor que se someta a las presentes Bases, sea como participante, postor y/o contratista del proceso de contratación deben permitir al OSCE o a la Secretaría Técnica de la Comisión de Defensa de la Libre Competencia del INDECOPI el acceso a la información referida a las contrataciones del Estado que sea requerida, prestar testimonio o absolución de posiciones que se requieran, entre otras formas de colaboración.

## **SECCIÓN GENERAL**

### **DISPOSICIONES COMUNES DEL PROCEDIMIENTO DE SELECCIÓN**

(ESTA SECCIÓN NO DEBE SER MODIFICADA EN NINGÚN EXTREMO, BAJO SANCIÓN DE NULIDAD)

## CAPÍTULO I ETAPAS DEL PROCEDIMIENTO DE SELECCIÓN

### 1.1. REFERENCIAS

Cuando en el presente documento se mencione la palabra Ley, se entiende que se está haciendo referencia a la Ley N° 30225, Ley de Contrataciones del Estado, y cuando se mencione la palabra Reglamento, se entiende que se está haciendo referencia al Reglamento de la Ley de Contrataciones del Estado aprobado por Decreto Supremo N° 344-2018-EF.

Las referidas normas incluyen sus respectivas modificaciones, de ser el caso.

### 1.2. CONVOCATORIA

Se realiza a través de su publicación en el SEACE de conformidad con lo señalado en el artículo 54 del Reglamento, en la fecha señalada en el calendario del procedimiento de selección, debiendo adjuntar las bases y resumen ejecutivo.

### 1.3. REGISTRO DE PARTICIPANTES

El registro de participantes se realiza conforme al artículo 55 del Reglamento. En el caso de un consorcio, basta que se registre uno (1) de sus integrantes.

#### Importante

- *Para registrarse como participante en un procedimiento de selección convocado por las Entidades del Estado Peruano, es necesario que los proveedores cuenten con inscripción vigente y estar habilitados ante el Registro Nacional de Proveedores (RNP) que administra el Organismo Supervisor de las Contrataciones del Estado (OSCE). Para obtener mayor información, se puede ingresar a la siguiente dirección electrónica: [www.rnp.gob.pe](http://www.rnp.gob.pe).*
- *Los proveedores que deseen registrar su participación deben ingresar al SEACE utilizando su Certificado SEACE (usuario y contraseña). Asimismo, deben observar las instrucciones señaladas en el documento de orientación "Guía para el registro de participantes electrónico" publicado en <https://www2.seace.gob.pe/>.*
- *En caso los proveedores no cuenten con inscripción vigente en el RNP y/o se encuentren inhabilitados o suspendidos para ser participantes, postores y/o contratistas, el SEACE restringirá su registro, quedando a potestad de estos intentar nuevamente registrar su participación en el procedimiento de selección en cualquier otro momento, dentro del plazo establecido para dicha etapa, siempre que haya obtenido la vigencia de su inscripción o quedado sin efecto la sanción que le impuso el Tribunal de Contrataciones del Estado.*

### 1.4. FORMULACIÓN DE CONSULTAS Y OBSERVACIONES A LAS BASES

La formulación de consultas y observaciones a las bases se efectúa de conformidad con lo establecido en los numerales 72.1 y 72.2 del artículo 72 del Reglamento.

#### Importante

*No pueden formularse consultas ni observaciones respecto del contenido de una ficha de homologación aprobada, aun cuando el requerimiento haya sido homologado parcialmente respecto a las características técnicas y/o requisitos de calificación y/o condiciones de ejecución. Las consultas y observaciones que se formulen sobre el particular, se tienen como no presentadas.*

### 1.5. ABSOLUCIÓN DE CONSULTAS, OBSERVACIONES E INTEGRACIÓN DE BASES

La absolución de consultas, observaciones e integración de las bases se realizan conforme a las disposiciones previstas en los numerales 72.4 y 72.5 del artículo 72 del Reglamento.

#### Importante

- *No se absolverán consultas y observaciones a las bases que se presenten en forma física.*
- *Cuando exista divergencia entre lo indicado en el pliego de absolución de consultas y observaciones y la integración de bases, prevalece lo absuelto en el referido pliego; sin perjuicio, del deslinde de responsabilidades correspondiente*

### 1.6. ELEVACIÓN AL OSCE DEL PLIEGO DE ABSOLUCIÓN DE CONSULTAS Y OBSERVACIONES E INTEGRACIÓN DE BASES

Los cuestionamientos al pliego de absolución de consultas y observaciones así como a las bases integradas por supuestas vulneraciones a la normativa de contrataciones, a los principios que rigen la contratación pública u otra normativa que tenga relación con el objeto de la contratación, pueden ser elevados al OSCE de acuerdo a lo indicado en los numerales del 72.8 al 72.11 del artículo 72 del Reglamento.

La solicitud de elevación para emisión de Pronunciamiento se presenta ante la Entidad, la cual debe remitir al OSCE el expediente completo, de acuerdo a lo señalado en el artículo 124 del TUO de la Ley 27444, aprobado por Decreto Supremo N° 004-2019-JUS, al día hábil siguiente de recibida dicha solicitud.

#### Advertencia

*La solicitud de elevación al OSCE de los cuestionamientos al pliego de absolución de consultas y observaciones, así como a las Bases integradas, se realiza de manera electrónica a través del SEACE, a partir de la oportunidad en que establezca el OSCE mediante comunicado.*

#### Importante

*Constituye infracción pasible de sanción según lo previsto en el literal n) del numeral 50.1 del artículo 50 de la Ley, presentar cuestionamientos maliciosos o manifiestamente infundados al pliego de absolución de consultas y/u observaciones.*

### 1.7. FORMA DE PRESENTACIÓN DE OFERTAS

Las ofertas se presentan conforme lo establecido en el artículo 59 del Reglamento.

Las declaraciones juradas, formatos o formularios previstos en las bases que conforman la oferta deben estar debidamente firmados por el postor (firma manuscrita o digital, según la Ley N° 27269, Ley de Firmas y Certificados Digitales<sup>1</sup>). Los demás documentos deben ser visados por el postor. En el caso de persona jurídica, por su representante legal, apoderado o mandatario designado para dicho fin y, en el caso de persona natural, por este o su apoderado. No se acepta el pegado de la imagen de una firma o visto. Las ofertas se presentan foliadas.

#### Importante

- *Los formularios electrónicos que se encuentran en el SEACE y que los proveedores deben llenar para presentar sus ofertas, tienen carácter de declaración jurada.*
- *En caso la información contenida en los documentos escaneados que conforman la oferta no*

<sup>1</sup> Para mayor información sobre la normativa de firmas y certificados digitales ingresar a: <https://www.indecopi.gob.pe/web/firmas-digitales/firmar-y-certificados-digitales>

*coincida con lo declarado a través del SEACE, prevalece la información declarada en los documentos escaneados.*

- *No se tomarán en cuenta las ofertas que se presenten en físico a la Entidad.*

## 1.8. PRESENTACIÓN Y APERTURA DE OFERTAS

El participante presentará su oferta de manera electrónica a través del SEACE, desde las 00:01 horas hasta las 23:59 horas del día establecido para el efecto en el cronograma del procedimiento; adjuntando el archivo digitalizado que contenga los documentos que conforman la oferta de acuerdo a lo requerido en las bases.

El participante debe verificar antes de su envío, bajo su responsabilidad, que el archivo pueda ser descargado y su contenido sea legible.

### **Importante**

*Los integrantes de un consorcio no pueden presentar ofertas individuales ni conformar más de un consorcio en un procedimiento de selección, o en un determinado ítem cuando se trate de procedimientos de selección según relación de ítems.*

En la apertura electrónica de la oferta, el comité de selección, verifica la presentación de lo exigido en la sección específica de las bases, de conformidad con el numeral 73.2 del artículo 73 del Reglamento y determina si las ofertas responden a las características y/o requisitos y condiciones de los Términos de Referencia, detallados en la sección específica de las bases. De no cumplir con lo requerido, la oferta se considera no admitida.

## 1.9. EVALUACIÓN DE LAS OFERTAS

La evaluación de las ofertas se realiza conforme a lo establecido en el artículo 74 del Reglamento.

El desempate mediante sorteo se realiza de manera electrónica a través del SEACE.

## 1.10. CALIFICACIÓN DE OFERTAS

La calificación de las ofertas se realiza conforme a lo establecido en los numerales 75.1 y 75.2 del artículo 75 del Reglamento.

## 1.11. SUBSANACIÓN DE LAS OFERTAS

La subsanación de las ofertas se sujeta a lo establecido en el artículo 60 del Reglamento. El plazo que se otorgue para la subsanación no puede ser inferior a un (1) día hábil.

La solicitud de subsanación se realiza de manera electrónica a través del SEACE y será remitida al correo electrónico consignado por el postor al momento de realizar su inscripción en el RNP, siendo su responsabilidad el permanente seguimiento de las notificaciones a dicho correo. La notificación de la solicitud se entiende efectuada el día de su envío al correo electrónico.

La presentación de las subsanaciones se realiza a través del SEACE. No se tomará en cuenta la subsanación que se presente en físico a la Entidad.

## 1.12. RECHAZO DE LAS OFERTAS

Previo al otorgamiento de la buena pro, el comité de selección revisa las ofertas económicas

que cumplen los requisitos de calificación, de conformidad con lo establecido para el rechazo de ofertas, previsto en el artículo 68 del Reglamento, de ser el caso.

De rechazarse alguna de las ofertas calificadas, el comité de selección revisa el cumplimiento de los requisitos de calificación de los postores que siguen en el orden de prelación, en caso las hubiere.

### **1.13. OTORGAMIENTO DE LA BUENA PRO**

Definida la oferta ganadora, el comité de selección otorga la buena pro, mediante su publicación en el SEACE, incluyendo el cuadro comparativo y las actas debidamente motivadas de los resultados de la admisión, no admisión, evaluación, calificación, descalificación, rechazo y el otorgamiento de la buena pro.

### **1.14. CONSENTIMIENTO DE LA BUENA PRO**

Cuando se hayan presentado dos (2) o más ofertas, el consentimiento de la buena pro se produce a los ocho (8) días hábiles siguientes de la notificación de su otorgamiento, sin que los postores hayan ejercido el derecho de interponer el recurso de apelación.

En caso que se haya presentado una sola oferta, el consentimiento de la buena pro se produce el mismo día de la notificación de su otorgamiento.

El consentimiento del otorgamiento de la buena pro se publica en el SEACE al día hábil siguiente de producido.

#### **Importante**

*Una vez consentido el otorgamiento de la buena pro, el órgano encargado de las contrataciones o el órgano de la Entidad al que se haya asignado tal función realiza la verificación de la oferta presentada por el postor ganador de la buena pro conforme lo establecido en el numeral 64.6 del artículo 64 del Reglamento.*

## CAPÍTULO II

### SOLUCIÓN DE CONTROVERSIAS DURANTE EL PROCEDIMIENTO DE SELECCIÓN

#### 2.1. RECURSO DE APELACIÓN

A través del recurso de apelación se pueden impugnar los actos dictados durante el desarrollo del procedimiento de selección hasta antes del perfeccionamiento del contrato.

El recurso de apelación se presenta ante y es resuelto por el Tribunal de Contrataciones del Estado.

Los actos que declaren la nulidad de oficio, la cancelación del procedimiento de selección y otros actos emitidos por el Titular de la Entidad que afecten la continuidad de este, se impugnan ante el Tribunal de Contrataciones del Estado.

#### Importante

- *Una vez otorgada la buena pro, el comité de selección, está en la obligación de permitir el acceso de los participantes y postores al expediente de contratación, salvo la información calificada como secreta, confidencial o reservada por la normativa de la materia, a más tardar dentro del día siguiente de haberse solicitado por escrito.*  
*Luego de otorgada la buena pro no se da a conocer las ofertas cuyos requisitos de calificación no fueron analizados y revisados por el comité de selección.*
- *A efectos de recoger la información de su interés, los postores pueden valerse de distintos medios, tales como: (i) la lectura y/o toma de apuntes, (ii) la captura y almacenamiento de imágenes, e incluso (iii) pueden solicitar copia de la documentación obrante en el expediente, siendo que, en este último caso, la Entidad deberá entregar dicha documentación en el menor tiempo posible, previo pago por tal concepto.*
- *El recurso de apelación se presenta ante la Mesa de Partes del Tribunal o ante las oficinas desconcentradas del OSCE.*

#### 2.2. PLAZOS DE INTERPOSICIÓN DEL RECURSO DE APELACIÓN

La apelación contra el otorgamiento de la buena pro o contra los actos dictados con anterioridad a ella se interpone dentro de los ocho (8) días hábiles siguientes de haberse notificado el otorgamiento de la buena pro.

La apelación contra los actos dictados con posterioridad al otorgamiento de la buena pro, contra la declaración de nulidad, cancelación y declaratoria de desierto del procedimiento, se interpone dentro de los ocho (8) días hábiles siguientes de haberse tomado conocimiento del acto que se desea impugnar.



## CAPÍTULO III DEL CONTRATO

### 3.1. PERFECCIONAMIENTO DEL CONTRATO

Los plazos y el procedimiento para perfeccionar el contrato se realiza conforme a lo indicado en el artículo 141 del Reglamento.

Para perfeccionar el contrato, el postor ganador de la buena pro debe presentar los documentos señalados en el artículo 139 del Reglamento y los previstos en la sección específica de las bases.

### 3.2. GARANTÍAS

Las garantías que deben otorgar los postores y/o contratistas, según corresponda, son las de fiel cumplimiento del contrato y por los adelantos.

#### 3.2.1. GARANTÍA DE FIEL CUMPLIMIENTO

Como requisito indispensable para perfeccionar el contrato, el postor ganador debe entregar a la Entidad la garantía de fiel cumplimiento del mismo por una suma equivalente al diez por ciento (10%) del monto del contrato original. Esta se mantiene vigente hasta la conformidad de la recepción de la prestación a cargo del contratista.

#### 3.2.2. GARANTÍA DE FIEL CUMPLIMIENTO POR PRESTACIONES ACCESORIAS

En las contrataciones que conllevan la ejecución de prestaciones accesorias, tales como mantenimiento, reparación o actividades afines, se otorga una garantía adicional por una suma equivalente al diez por ciento (10%) del monto del contrato de la prestación accesorio, la misma que debe ser renovada periódicamente hasta el cumplimiento total de las obligaciones garantizadas.

#### Importante

- *En los contratos derivados de procedimientos de selección por relación de ítems, cuando el monto del ítem adjudicado o la sumatoria de los montos de los ítems adjudicados sea igual o menor a doscientos mil Soles (S/ 200,000.00), no corresponde presentar garantía de fiel cumplimiento de contrato ni garantía de fiel cumplimiento por prestaciones accesorias, conforme a lo dispuesto en el literal a) del artículo 152 del Reglamento.*
- *En los contratos periódicos de prestación de servicios en general que celebren las Entidades con las micro y pequeñas empresas, estas últimas pueden otorgar como garantía de fiel cumplimiento el diez por ciento (10%) del monto del contrato, porcentaje que es retenido por la Entidad durante la primera mitad del número total de pagos a realizarse, de forma prorrateada en cada pago, con cargo a ser devuelto a la finalización del mismo, conforme lo establecen los numerales 149.4 y 149.5 del artículo 149 del Reglamento y numeral 151.2 del artículo 151 del Reglamento.*

#### 3.2.3. GARANTÍA POR ADELANTO

En caso se haya previsto en la sección específica de las bases la entrega de adelantos, el contratista debe presentar una garantía emitida por idéntico monto conforme a lo estipulado en el artículo 153 del Reglamento.

### 3.3. REQUISITOS DE LAS GARANTÍAS

Las garantías que se presenten deben ser incondicionales, solidarias, irrevocables y de realización automática en el país, al solo requerimiento de la Entidad. Asimismo, deben ser emitidas por empresas que se encuentren bajo la supervisión directa de la Superintendencia de Banca, Seguros y Administradoras Privadas de Fondos de Pensiones y que cuenten con clasificación de riesgo B o superior. Asimismo, deben estar autorizadas para emitir garantías; o estar consideradas en la última lista de bancos extranjeros de primera categoría que periódicamente publica el Banco Central de Reserva del Perú.

#### **Importante**

*Corresponde a la Entidad verificar que las garantías presentadas por el postor ganador de la buena pro y/o contratista cumplan con los requisitos y condiciones necesarios para su aceptación y eventual ejecución, sin perjuicio de la determinación de las responsabilidades funcionales que correspondan.*

#### **Advertencia**

*Los funcionarios de las Entidades no deben aceptar garantías emitidas bajo condiciones distintas a las establecidas en el presente numeral, debiendo tener en cuenta lo siguiente:*

*1. La clasificadora de riesgo que asigna la clasificación a la empresa que emite la garantía debe encontrarse listada en el portal web de la SBS (<http://www.sbs.gob.pe/sistema-financiero/clasificadoras-de-riesgo>).*

*2. Se debe identificar en la página web de la clasificadora de riesgo respectiva, cuál es la clasificación vigente de la empresa que emite la garantía, considerando la vigencia a la fecha de emisión de la garantía.*

*3. Para fines de lo establecido en el artículo 148 del Reglamento, la clasificación de riesgo B, incluye las clasificaciones B+ y B.*

*4. Si la empresa que otorga la garantía cuenta con más de una clasificación de riesgo emitida por distintas empresas listadas en el portal web de la SBS, bastará que en una de ellas cumpla con la clasificación mínima establecida en el Reglamento.*

*En caso exista alguna duda sobre la clasificación de riesgo asignada a la empresa emisora de la garantía, se deberá consultar a la clasificadora de riesgos respectiva.*

*De otro lado, además de cumplir con el requisito referido a la clasificación de riesgo, a efectos de verificar si la empresa emisora se encuentra autorizada por la SBS para emitir garantías, debe revisarse el portal web de dicha Entidad (<http://www.sbs.gob.pe/sistema-financiero/relacion-de-empresas-que-se-encuentran-autorizadas-a-emitar-cartas-fianza>).*

*Los funcionarios competentes deben verificar la autenticidad de la garantía a través de los mecanismos establecidos (consulta web, teléfono u otros) por la empresa emisora.*

### **3.4. EJECUCIÓN DE GARANTÍAS**

La Entidad puede solicitar la ejecución de las garantías conforme a los supuestos contemplados en el artículo 155 del Reglamento.

### **3.5. ADELANTOS**

La Entidad puede entregar adelantos directos al contratista, los que en ningún caso exceden en conjunto del treinta por ciento (30%) del monto del contrato original, siempre que ello haya sido previsto en la sección específica de las bases.

### **3.6. PENALIDADES**

### 3.6.1. PENALIDAD POR MORA EN LA EJECUCIÓN DE LA PRESTACIÓN

En caso de retraso injustificado del contratista en la ejecución de las prestaciones objeto del contrato, la Entidad le aplica automáticamente una penalidad por mora por cada día de atraso, de conformidad con el artículo 162 del Reglamento.

### 3.6.2. OTRAS PENALIDADES

La Entidad puede establecer penalidades distintas a la mencionada en el numeral precedente, según lo previsto en el artículo 163 del Reglamento y lo indicado en la sección específica de las bases.

Estos dos tipos de penalidades se calculan en forma independiente y pueden alcanzar cada una un monto máximo equivalente al diez por ciento (10%) del monto del contrato vigente, o de ser el caso, del ítem que debió ejecutarse.

### 3.7. INCUMPLIMIENTO DEL CONTRATO

Las causales para la resolución del contrato, serán aplicadas de conformidad con el artículo 36 de la Ley y 164 del Reglamento.

### 3.8. PAGOS

El pago se realiza después de ejecutada la respectiva prestación, pudiendo contemplarse pagos a cuenta, según la forma establecida en la sección específica de las bases o en el contrato.

La Entidad paga las contraprestaciones pactadas a favor del contratista dentro de los diez (10) días calendario siguientes de otorgada la conformidad de los servicios, siempre que se verifiquen las condiciones establecidas en el contrato para ello, bajo responsabilidad del funcionario competente.

La conformidad se emite en un plazo máximo de siete (7) días de producida la recepción, salvo que se requiera efectuar pruebas que permitan verificar el cumplimiento de la obligación, en cuyo caso la conformidad se emite en un plazo máximo de quince (15) días, bajo responsabilidad del funcionario que debe emitir la conformidad.

En el caso que se haya suscrito contrato con un consorcio, el pago se realizará de acuerdo a lo que se indique en el contrato de consorcio.

#### **Advertencia**

*En caso de retraso en los pagos a cuenta o pago final por parte de la Entidad, salvo que se deba a caso fortuito o fuerza mayor, esta reconoce al contratista los intereses legales correspondientes, de conformidad con el artículo 39 de la Ley y 171 del Reglamento, debiendo repetir contra los responsables de la demora injustificada.*

### 3.9. DISPOSICIONES FINALES

Todos los demás aspectos del presente procedimiento no contemplados en las bases se regirán supletoriamente por la Ley y su Reglamento, así como por las disposiciones legales vigentes.

## **SECCIÓN ESPECÍFICA**

### **CONDICIONES ESPECIALES DEL PROCEDIMIENTO DE SELECCIÓN**

(EN ESTA SECCIÓN LA ENTIDAD DEBERÁ COMPLETAR LA INFORMACIÓN EXIGIDA, DE ACUERDO A LAS INSTRUCCIONES INDICADAS)

## CAPÍTULO I GENERALIDADES

### 1.1. ENTIDAD CONVOCANTE

Nombre : ORGANISMO SUPERVISOR DE LA INVERSIÓN EN ENERGÍA Y MINERÍA

RUC N° : 20376082114

Domicilio legal : Calle Bernardo Monteagudo 222 – Magdalena del Mar

Teléfono: : 219-3400

Correo electrónico: : [ptello@osinergmin.gob.pe](mailto:ptello@osinergmin.gob.pe)

### 1.2. OBJETO DE LA CONVOCATORIA

El presente procedimiento de selección tiene por objeto la **CONTRATACIÓN DEL SERVICIO DE SOPORTE Y MANTENIMIENTO AL PORTAL DE REMISIÓN DE INFORMACIÓN ENERGÉTICA (PRIE) 2024-2026**

### 1.3. EXPEDIENTE DE CONTRATACIÓN

El expediente de contratación fue aprobado mediante Requerimiento de Contratación de Servicios el 18 de diciembre de 2023.

### 1.4. FUENTE DE FINANCIAMIENTO

Recursos Directamente Recaudados

#### Importante

*La fuente de financiamiento debe corresponder a aquella prevista en la Ley de Equilibrio Financiero del Presupuesto del Sector Público del año fiscal en el cual se convoca el procedimiento de selección.*

### 1.5. SISTEMA DE CONTRATACIÓN

El presente procedimiento se rige por el sistema de precios unitarios, de acuerdo con lo establecido en el expediente de contratación respectivo.

### 1.6. DISTRIBUCIÓN DE LA BUENA PRO

No corresponde.

### 1.7. ALCANCES DEL REQUERIMIENTO

El alcance de la prestación está definido en el Capítulo III de la presente sección de las bases.

### 1.8. PLAZO DE PRESTACIÓN DEL SERVICIO

Los servicios materia de la presente convocatoria se prestarán en el plazo máximo de ejecución de un mil ochenta (1080) días calendario o hasta consumir dieciocho mil (18,000) horas servicio, lo que ocurra primero, contados a partir del día hábil siguiente de la suscripción del contrato y está dividido de la siguiente manera:

**Etapas Preoperativa:**

Máximo treinta (30) días calendario contados desde el día hábil siguiente de la suscripción del contrato.

La etapa preoperativa no se considera como parte de la bolsa de horas, por lo que no tiene costo para Osinergmin.

**Etapas Operativa:**

Máximo un mil cincuenta (1,050) días calendario, o hasta consumir las dieciocho mil (18,000) horas de servicio (lo que ocurra primero), contados desde el día calendario siguiente de concluida la etapa preoperativa.

**Etapas de Transferencia:**

Su duración es de sesenta (60) días calendario y se inicia sesenta (60) días calendario antes de concluir la Etapa Operativa del Servicio

La etapa de transferencia no se considera como parte de la bolsa de horas, por lo que no tiene costo para Osinergmin.

En concordancia con lo establecido en el expediente de contratación.

### 1.9. COSTO DE REPRODUCCIÓN Y ENTREGA DE BASES

Los participantes registrados tienen el derecho de recabar un ejemplar de las bases, para cuyo efecto deben cancelar S/9.00 (Nueve con 00/100 soles) en Mesa de Partes de la Sede Central de Osinergmin, y recabar las bases en el mismo lugar, sito en Calle Bernardo Monteagudo N° 222 – Magdalena del Mar.

**Importante**

*El costo de entrega de un ejemplar de las bases no puede exceder el costo de su reproducción.*

### 1.10. BASE LEGAL

- Ley N° 31638 que aprueba el Presupuesto del Sector Público para el Año Fiscal 2023.
- Ley N° 31639 que aprueba el Equilibrio Financiero del Presupuesto del Sector Público del año fiscal 2023.
- Ley N° 27332, Ley Marco de los Organismos Reguladores de la Inversión Privada en los Servicios Públicos y sus modificatorias
- Ley N° 27699, Ley Complementaria de Fortalecimiento Institucional de Osinergmin.
- Normas Técnicas de Control Interno para el Sector Público, aprobadas por Resolución de Contraloría N° 320-2006-CG
- Texto Único Ordenado de la Ley N° 27444 – Ley 27444 – Ley del Procedimiento Administrativo General aprobado por D.S N° 004-2019-JUS, en forma supletoria.
- Ley N° 29733, Ley de protección de datos personales.
- D.S. N° 003-2013-JUS, Aprueban Reglamento de la Ley N° 29733, Ley de Protección de Datos Personales.
- Texto Único Ordenado de la Ley de Contrataciones del Estado, Ley 30225, aprobado por Decreto Supremo N° 082-2019-EF (en adelante Ley).
- Reglamento de la Ley de Contrataciones del Estado, aprobado por Decreto Supremo N° 344-2018-EF (en adelante Reglamento).
- Resolución de Presidencia de Consejo Directivo N° 141-2022-OS/PRES - Aprobación de medidas de austeridad, disciplina y calidad en el gasto de OSINERGMIN, correspondiente al año fiscal 2023.

Las referidas normas incluyen sus respectivas modificaciones, de ser el caso.

## CAPÍTULO II DEL PROCEDIMIENTO DE SELECCIÓN

### 2.1. CALENDARIO DEL PROCEDIMIENTO DE SELECCIÓN

Según el cronograma de la ficha de selección de la convocatoria publicada en el SEACE.

#### Importante

*De conformidad con la vigesimosegunda Disposición Complementaria Final del Reglamento, en caso la Entidad (Ministerios y sus organismos públicos, programas o proyectos adscritos) haya difundido el requerimiento a través del SEACE siguiendo el procedimiento establecido en dicha disposición, no procede formular consultas u observaciones al requerimiento.*

### 2.2. CONTENIDO DE LAS OFERTAS

La oferta contendrá, además de un índice de documentos<sup>2</sup>, la siguiente documentación:

#### 2.2.1. Documentación de presentación obligatoria

##### 2.2.1.1. Documentos para la admisión de la oferta

- Declaración jurada de datos del postor. (**Anexo N° 1**)
- Documento que acredite la representación de quien suscribe la oferta.

En caso de persona jurídica, copia del certificado de vigencia de poder del representante legal, apoderado o mandatario designado para tal efecto.

En caso de persona natural, copia del documento nacional de identidad<sup>3</sup> o documento análogo, o del certificado de vigencia de poder otorgado por persona natural, del apoderado o mandatario, según corresponda.

En el caso de consorcios, este documento debe ser presentado por cada uno de los integrantes del consorcio que suscriba la promesa de consorcio, según corresponda.

#### Advertencia

*De acuerdo con el artículo 4 del Decreto Legislativo N° 1246, las Entidades están prohibidas de exigir a los administrados o usuarios la información que puedan obtener directamente mediante la interoperabilidad a que se refieren los artículos 2 y 3 de dicho Decreto Legislativo. En esa medida, si la Entidad es usuaria de la Plataforma de Interoperabilidad del Estado – PIDE<sup>4</sup> y siempre que el servicio web se encuentre activo en el Catálogo de Servicios de dicha plataforma, no*

<sup>2</sup> La omisión del índice no determina la no admisión de la oferta.

<sup>3</sup> En el caso de **personas naturales de nacionalidad peruana**, no será exigible la presentación de la copia del documento nacional de identidad; por lo que en este caso el Comité de Selección deberá verificar el DNI en el servicio web respectivo del PIDE.  
En el caso de **personas naturales de nacionalidad extranjera**, sí será exigible la presentación de la copia del Carnet de Extranjería o Pasaporte; porque en este caso Osinergmin no tiene acceso al servicio web del PIDE para realizar la verificación de la identificación de las personas naturales de nacionalidad extranjera.

<sup>4</sup> Para mayor información de las Entidades usuarias y del Catálogo de Servicios de la Plataforma de Interoperabilidad del Estado – PIDE ingresar al siguiente enlace <https://www.gobiernodigital.gob.pe/interoperabilidad/>

*corresponderá exigir el certificado de vigencia de poder y/o documento nacional de identidad.*

- c) Declaración jurada de acuerdo con el literal b) del artículo 52 del Reglamento. **(Anexo N° 2)**
- d) Declaración jurada de cumplimiento de los Términos de Referencia contenidos en el numeral 3.1 del Capítulo III de la presente sección. **(Anexo N° 3)**
- e) Declaración jurada de plazo de prestación del servicio. **(Anexo N° 4)<sup>5</sup>**
- f) Promesa de consorcio con firmas legalizadas, de ser el caso, en la que se consigne los integrantes, el representante común, el domicilio común y las obligaciones a las que se compromete cada uno de los integrantes del consorcio así como el porcentaje equivalente a dichas obligaciones. **(Anexo N° 5)**
- g) El precio de la oferta en soles. Adjuntar obligatoriamente el **Anexo N° 6**.

El precio total de la oferta y los subtotales que lo componen son expresados con dos (2) decimales. Los precios unitarios pueden ser expresados con más de dos (2) decimales.

#### **Importante**

- *El comité de selección verifica la presentación de los documentos requeridos. De no cumplir con lo requerido, la oferta se considera no admitida.*
- *En caso de requerir estructura de costos o análisis de precios, esta se presenta para el perfeccionamiento del contrato.*

#### **2.2.1.2. Documentos para acreditar los requisitos de calificación**

Incorporar en la oferta los documentos que acreditan los “**Requisitos de Calificación**” que se detallan en el numeral 3.2 del Capítulo III de la presente sección de las bases.

#### **2.2.2. Documentación de presentación facultativa:**

- a) Incorporar en la oferta los documentos que acreditan los “Factores de Evaluación” establecidos en el Capítulo IV de la presente sección de las bases, a efectos de obtener el puntaje previsto en dicho Capítulo para cada factor.

#### **Advertencia**

*El comité de selección no podrá exigir al postor la presentación de documentos que no hayan sido indicados en los acápites “Documentos para la admisión de la oferta”, “Requisitos de calificación” y “Factores de evaluación”.*

### **2.3. REQUISITOS PARA PERFECCIONAR EL CONTRATO**

El postor ganador de la buena pro debe presentar los siguientes documentos para perfeccionar el contrato:

<sup>5</sup> En caso de considerar como factor de evaluación la mejora del plazo de prestación del servicio, el plazo ofertado en dicho anexo servirá también para acreditar este factor.



- a) Garantía de fiel cumplimiento del contrato<sup>6</sup>.
- b) Contrato de consorcio con firmas legalizadas ante Notario de cada uno de los integrantes de ser el caso.
- c) Código de cuenta interbancaria (CCI) o, en el caso de proveedores no domiciliados, el número de su cuenta bancaria y la entidad bancaria en el exterior.
- d) Copia de la vigencia del poder del representante legal de la empresa que acredite que cuenta con facultades para perfeccionar el contrato, cuando corresponda.
- e) Copia del Carnet de Extranjería o copia del Pasaporte si el postor es personal natural de nacionalidad extranjera, o de su representante legal si éste es de nacionalidad extranjera en caso de persona jurídica.

#### Advertencia

*De acuerdo con el artículo 4 del Decreto Legislativo N° 1246, las Entidades están prohibidas de exigir a los administrados o usuarios la información que puedan obtener directamente mediante la interoperabilidad a que se refieren los artículos 2 y 3 de dicho Decreto Legislativo. En esa medida, si la Entidad es usuaria de la Plataforma de Interoperabilidad del Estado – PIDE<sup>7</sup> y siempre que el servicio web se encuentre activo en el Catálogo de Servicios de dicha plataforma, no corresponderá exigir los documentos previstos en los literales e) y f).*

- f) Domicilio para efectos de la notificación durante la ejecución del contrato.
- g) Autorización de notificación de la decisión de la Entidad sobre la solicitud de ampliación de plazo mediante medios electrónicos de comunicación<sup>8</sup> (**Anexo N° 12**).
- h) Estructura de costos<sup>9</sup>.
- i) Declaración jurada suscrita por el postor indicando un solo correo electrónico para el envío de las conformidades.
- j) Copia de la constitución de la empresa y sus modificatorias debidamente actualizado.

Para la presentación de dicha documentación hacer referencia al N° de Expediente SIGED **202300185241**.

#### Importante

- *En caso que el postor ganador de la buena pro sea un consorcio, las garantías que presente este para el perfeccionamiento del contrato, así como durante la ejecución contractual, de ser el caso, además de cumplir con las condiciones establecidas en el artículo 33 de la Ley y el artículo 148 del Reglamento, deben consignar expresamente el nombre completo o la denominación o razón social de los integrantes del consorcio, en calidad de garantizados, de lo contrario no podrán ser aceptadas por las Entidades. No se cumple el requisito antes indicado si se consigna únicamente la denominación del consorcio, conforme lo dispuesto en la Directiva “Participación de Proveedores en Consorcio en las Contrataciones del Estado”.*
- *En los contratos periódicos de prestación de servicios en general que celebren las Entidades con las micro y pequeñas empresas, estas últimas pueden otorgar como garantía de fiel cumplimiento el diez por ciento (10%) del monto del contrato, porcentaje que es retenido por la Entidad durante la primera mitad del número total de pagos a realizarse, de forma prorrateada en cada pago, con cargo a ser devuelto a la finalización del mismo, conforme lo establece el numeral 149.4 del artículo 149 del Reglamento y numeral 151.2 del artículo 151*

<sup>6</sup> En virtud de la OPINIÓN N° 130-2015/DTN del OSCE y en concordancia con el numeral 149.5 del Artículo 149 del Reglamento de la Ley de Contrataciones del Estado, para que las MYPES se acojan al beneficio de la retención no solo será necesario que la obligación de pago -a cargo de la Entidad- origine una pluralidad de pagos parciales a favor del contratista, sino que también se debe conocer el número total de estos, debido a que cuando no se cuenta con esta información, la Entidad no puede identificar cuál es la primera mitad del número total de pagos sobre la que debe aplicarse la retención regulada en el numeral 149.5 del Artículo 149 del Reglamento de la Ley de Contrataciones del Estado, razón por la cual, en dicho supuesto, no sería posible garantizar el fiel cumplimiento del contrato a través del sistema de retención.

<sup>7</sup> Para mayor información de las Entidades usuarias de la Plataforma de Interoperabilidad del Estado – PIDE ingresar al siguiente enlace <https://www.gobiernodigital.gob.pe/interoperabilidad/>

<sup>8</sup> En tanto se implemente la funcionalidad en el SEACE, de conformidad con la Primera Disposición Complementaria Transitoria del Decreto Supremo N° 234-2022-EF.

<sup>9</sup> Identificar los costos de cada uno de los rubros que comprenden la oferta

*del Reglamento. Para dicho efecto los postores deben encontrarse registrados en el REMYPE, consignando en la Declaración Jurada de Datos del Postor (Anexo N° 1) o en la solicitud de retención de la garantía durante el perfeccionamiento del contrato, que tienen la condición de MYPE, lo cual será verificado por la Entidad en el link <http://www2.trabajo.gob.pe/servicios-en-linea-2-2> opción consulta de empresas acreditadas en el REMYPE.*

- En los contratos derivados de procedimientos de selección por relación de ítems, cuando el monto del ítem adjudicado o la sumatoria de los montos de los ítems adjudicados sea igual o menor a doscientos mil Soles (S/ 200,000.00), no corresponde presentar garantía de fiel cumplimiento de contrato ni garantía de fiel cumplimiento por prestaciones accesorias, conforme a lo dispuesto en el literal a) del artículo 152 del Reglamento.*

#### **Importante**

- Corresponde a la Entidad verificar que las garantías presentadas por el postor ganador de la buena pro cumplan con los requisitos y condiciones necesarios para su aceptación y eventual ejecución, sin perjuicio de la determinación de las responsabilidades funcionales que correspondan.*
- De conformidad con el Reglamento Consular del Perú aprobado mediante Decreto Supremo N° 076-2005-RE para que los documentos públicos o privados extendidos en el exterior tengan validez en el Perú, deben estar legalizados por los funcionarios consulares peruanos y refrendados por el Ministerio de Relaciones Exteriores del Perú, salvo que se trate de documentos públicos emitidos en países que formen parte del Convenio de la Apostilla, en cuyo caso bastará con que estos cuenten con la Apostilla de la Haya<sup>10</sup>.*
- La Entidad no puede exigir documentación o información adicional a la consignada en el presente numeral para el perfeccionamiento del contrato.*

## **2.4. PERFECCIONAMIENTO DEL CONTRATO**

El contrato se perfecciona con la suscripción del documento que lo contiene. Para dicho efecto el postor ganador de la buena pro, dentro del plazo previsto en el artículo 141 del Reglamento, debe ingresar la documentación a través de la Ventanilla Virtual de Osinergmin, cuya dirección es <https://ventanillavirtual.osinergmin.gob.pe>.

Los postores ganadores de la Buena Pro pueden suscribir los contratos con firma digital, siempre que haya sido realizada utilizando el software respectivo y el certificado emitido por una entidad de certificación acreditada por INDECOPI.

Cabe agregar que la lista de entidades de certificación acreditadas ante el INDECOPI se encuentra en el Registro Oficial de Prestadores de Servicio de Certificación Digital (ROPS), cuyo link es el siguiente: "<https://www.indecopi.gob.pe/web/firmas-digitales/lista-de-servicios-de-confianza-trusted-services-list-tsl>". Tanto el software a utilizar como el referido certificado digital deben encontrarse en el mencionado registro.

#### **Importante**

*En el caso de procedimientos de selección por relación de ítems, se puede perfeccionar el contrato con la suscripción del documento o con la recepción de una orden de servicios, cuando el monto del valor estimado del ítem no supere los doscientos mil Soles (S/ 200,000.00).*

## **2.5. FORMA DE PAGO**

La Entidad realizará el pago de la contraprestación pactada a favor del contratista en pagos parciales, de acuerdo al numeral 3.1.1.19 de los términos de referencia:

<sup>10</sup> Según lo previsto en la Opinión N° 009-2016/DTN.

N°	% de Pago	Requisitos
Entregable de la etapa Preoperativa <b>(Entregable 1)</b>	No genera consumo de horas para pago	Conformidad de la Gerencia de Sistemas y Tecnologías de la Información.
Entregables de la etapa Operativa <b>(Desde el entregable 2 hasta el entregable 36 como máximo)</b>	Según horas aprobadas y consumidas	Conformidad de la Gerencia de Sistemas y Tecnologías de la Información.
Entregable de la etapa de Transferencia	No genera consumo de horas para pago	Conformidad de la Gerencia de Sistemas y Tecnologías de la Información.

Para efectos del pago de las contraprestaciones ejecutadas por el contratista, la Entidad debe contar con la siguiente documentación:

- Informe del funcionario responsable de la Gerencia de Sistemas y Tecnologías de la Información, emitiendo la conformidad de la prestación efectuada.
- Comprobante de pago.
- Entregable que corresponda.

Dicha documentación se debe presentar por la ventanilla virtual de Osinergmin (<https://ventanillavirtual.osinergmin.gob.pe/>).

## CAPÍTULO III REQUERIMIENTO

### Importante

*De conformidad con el numeral 29.8 del artículo 29 del Reglamento, el área usuaria es responsable de la adecuada formulación del requerimiento, debiendo asegurar la calidad técnica y reducir la necesidad de su reformulación por errores o deficiencias técnicas que repercutan en el proceso de contratación.*

### 3.1. TERMINOS DE REFERENCIA

#### 3.1.1 Consideraciones generales

##### 3.1.1.1 DENOMINACIÓN DE LA CONTRATACIÓN

Contratación del servicio de soporte y mantenimiento al Portal de Remisión de Información Energética (PRIE) 2024-2026.

##### 3.1.1.2 FINALIDAD PÚBLICA

Promover la mejora de la cobertura de servicios energéticos suficientes, eficientes, asequibles y de calidad, en beneficio de los ciudadanos a nivel nacional.

##### 3.1.1.3 ANTECEDENTES

De acuerdo con el artículo 27° inciso k del Reglamento de Organización y Funciones del Osinergmin, la Gerencia de Sistemas y Tecnologías de Información (GSTI) tiene la responsabilidad de gestionar los proyectos tecnológicos orientados a mejorar la productividad de los procesos, asesorando a las distintas unidades orgánicas cuando corresponda.

En ese contexto, el Osinergmin utiliza el Portal de Remisión de Información Energética (PRIE) como entorno de envío de información normada por esta Entidad reguladora hacia los administrados y otras empresas del sector, como es por ejemplo la que realiza el Comité de Operación Económica del Sistema (COES) sobre la remisión de información de la Operación del Sistema Eléctrico Interconectado Nacional (SEIN) aprobado mediante resolución Osinergmin N° 064-2016-OS/CD.

El PRIE es una solución de misión crítica para la organización, debido a que facilita a las empresas el cumplimiento de la remisión de información de los procesos regulatorios y de supervisión, con relación a los periodos y formatos normados. Así mismo, agiliza la validación y aprobación de dicha información por parte de los Especialistas de Osinergmin para su posterior utilización en los cálculos tarifarios, supervisión a los administrados y actualización de la información periódica que pone a disposición de la organización y el sector.

Los módulos del PRIE requieren mantenimiento y soporte adecuado, para que se resuelvan las incidencias de manera oportuna, se atiendan las necesidades regulatorias para la fijación de tarifas y los requerimientos de las áreas de supervisión a fin de asegurar la continuidad operativa de los sistemas y su optimización, lo que redundará en beneficio de la ciudadanía.

##### 3.1.1.4 OBJETIVOS DE LA CONTRATACIÓN

###### 3.1.1.4.1 OBJETIVO GENERAL

Asegurar la continuidad operativa y las mejoras evolutivas a los procesos de remisión de información energética, en beneficio de los administrados y Osinergmin, para el cumplimiento de sus funciones.

#### 3.1.1.4.2 OBJETIVO ESPECÍFICO

Brindar el servicio de soporte y mantenimiento al Portal de Remisión de Información Energética (PRIE) y los módulos que lo conforman, siguiendo las políticas de seguridad y estándares de Osinergmin.

#### 3.1.1.4.3 OBJETIVO DEL POI VINCULADO

PS4: Gestión de sistemas y tecnologías de información.  
“Cumplimiento del programa de acciones para el desarrollo, implementación y mantenimiento de servicios, aplicaciones y sistemas”

#### 3.1.1.5 TIPO DE CONTRATACIÓN

Servicios generales.

#### 3.1.1.6 SISTEMA DE CONTRATACIÓN

Precios unitarios.

#### 3.1.1.7 BASE LEGAL APLICABLE A LA CONTRATACIÓN

1. Ley N° 29733, Ley de protección de datos personales, Decreto Supremo N° 003-2013-JUS, Reglamento de la Ley N° 29733.
2. Resolución de presidencia del Consejo Directivo N° 141-2022-OS/PRES, que aprueba medidas de austeridad, disciplina, calidad en el gasto del Organismo Supervisor de la Inversión en Energía y Minería - Osinergmin, correspondiente al año fiscal 2023.

#### 3.1.1.8 ETAPAS

##### 3.1.1.8.1 ETAPA PREOPERATIVA

El objetivo principal de esta etapa es establecer las condiciones necesarias para la operación del servicio. Las actividades que serán desarrolladas por **El Contratista** son las siguientes:

- Recepción de manuales y fuentes.
- Recepción de la Matriz de Entregables, que se utilizará para determinar los artefactos a generar por cada requerimiento de desarrollo solicitado por la Gerencia de Sistemas y Tecnologías de la Información.
- Recepción de estándares de desarrollo y seguridad de la información.
- Recepción de inducción técnica y funcional y acceso a los sistemas y módulos que se requieran.
- Configurar en sus ambientes el sistema PRIE y los módulos que lo conforman.
- Recepción inicial de requerimientos.
- Revisión de plantilla para estimación de requerimientos (ver APENDICE “A” ANEXO 3).

La etapa preoperativa no se considera como parte de la bolsa de horas, por lo que no tiene costo para Osinergmin.

##### 3.1.1.8.2 ETAPA OPERATIVA

El objetivo de esta etapa es la realización de las actividades descritas en la sección 3.1.1.10 DESCRIPCIÓN DEL SERVICIO del presente documento.

Las actividades que serán desarrolladas durante la etapa operativa por El Contratista son las siguientes:

- Ejecutar todos los procesos acordados en la fase preoperativa que involucre la Ingeniería del Proyecto de acuerdo a la tipología y guías de flexibilización del proyecto.

- Evaluar y estimar el trabajo requerido para la atención del ticket o mantenimientos.
- Elaborar, presentar y solicitar aprobación de cada uno de los entregables de Gestión o Ingeniería generados durante el servicio.
- Realizar el soporte de incidencias, mantenimiento evolutivo, capacitación técnica funcional y documentación de los trabajos realizados en el presente servicio.
- Soporte funcional y técnico a la operación del sistema PRIE y sus módulos, tanto para los usuarios internos como externos.
- Realizar diagnósticos técnicos en referencia a cambios que involucren al sistema PRIE.
- Realizar la planificación, análisis y diseño de la solución, parametrización, construcción, pruebas, despliegue, hasta la aceptación en certificación y producción por parte del Osinergmin.
- Elaborar la documentación necesaria para el pase y configuración en Certificación y Producción y este sea ejecutado por Osinergmin.
- Elaborar la documentación de Gestión e Ingeniería de acuerdo con los entregables definidos en el numeral 3.1.1.18 ENTREGABLES.
- Resolver las incidencias que se generen producto de los cambios e implementaciones efectuadas sobre los módulos descritos en el numeral 3.1.1.9.2 ALCANCE DEL SISTEMA. que aún no hayan sido transferidos al siguiente servicio.

#### **3.1.1.8.3 ETAPA DE TRANSFERENCIA**

Las actividades que serán desarrolladas durante la etapa de transferencia por El Contratista son las siguientes:

- a) Entrega de las fuentes y transferencia de conocimientos (documentos, información funcional y técnica) a personal de Osinergmin seleccionado.
- b) Transferir todos los programas fuentes debidamente versionados en la herramienta de software que disponga Osinergmin para tal fin.
- c) Capacitación de transferencia del trabajo realizado durante el servicio, sesión virtual de 16 horas y como máximo 5 personas que establezca el Osinergmin.

Esta etapa no consume horas del servicio.

Para las actividades a realizar en todo el servicio, se debe aplicar la metodología de trabajo expuesta en el **APENDICE "B"**

#### **3.1.1.9 ALCANCE DEL SERVICIO**

##### **3.1.1.9.1 TIPO DE APLICACIÓN**

Aplicación Web SOA (Arquitectura Orientada a Servicios, por sus siglas en inglés).

##### **3.1.1.9.2 ALCANCE DEL SISTEMA**

El Portal de Remisión de Información Energética está compuesto de los siguientes módulos:

- Administración de Entidades Comunes.
- Seguridad.
- Aplicaciones, Módulos y Componentes asociados al PRIE.
- Portal Web.

Se describe a continuación las características principales de cada uno de los módulos del sistema.

##### **Administración de Entidades Comunes**

Permite la administración de las entidades comunes del PRIE que es utilizado por los diferentes procedimientos de regulación y supervisión en Osinergmin.

### Seguridad

La seguridad del PRIE es administrada por Liferay Portal CE, el cual contiene los siguientes componentes principales.

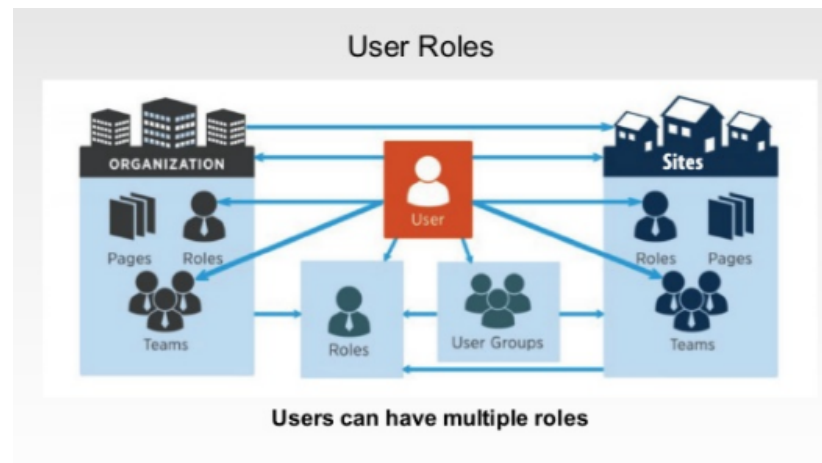

Para aplicaciones externas a Liferay, los componentes son expuestos mediante servicios web que permiten la consulta para la Autenticación y Autorización de los usuarios respectivos.

### Aplicaciones, Módulos y Componentes asociados al PRIE

El PRIE tiene implementados actualmente procedimientos para la remisión de información de los administrados y otras empresas del sector, servicios de intercambio, consulta de información, e integración con otros sistemas, entre los cuales se tienen:

- PRIE: Portal de Remisión de Información del Sector Energético.
- Servicios Web de Integración PRIE.
- Interoperabilidad Osinergmin-COES.
- Gestión de la Remisión.
- PRIE - MCSA: Nueva versión del Mecanismo de Compensación de Sistemas Aislados MCSA.
- PRIE - SICLI: Sistema de Clientes Libres, módulo Empresas.
- PRIE - PNG: Precio a Nivel Generación.
- PRIE - SEIN: Sistema de Información de la Operación – SEIN.
- PRIE - FISE: Reconocimientos de gastos FISE.
- PRIE-SICONEX PRIE - Sistema Web de Costos de Conexión.
- PRIE-SICORE PRIE - Sistema Web de Costos de Reconexión.
- PRIE-SIEFE: Sistema Web Económica Financiera del Sector Eléctrico.
- PRIE-VNRGN: Sistema de Remisión para el Cálculo del Valor Nuevo Reemplazo de las Instalaciones de Gas Natural.
- PRIE-SICOMDGN: Sistema para el procesamiento y análisis de la información comercial de Gas Natural.
- PRIE-MIGWEB: Sistematización del cálculo y liquidación de cargos tarifarios aplicables al GSP.
- PRIE-SICOMDDE: Integración de los sistemas de información operativa comercial del sector de distribución eléctrica.
- PRIE - Modulo de Administrados.
- PRIE-SILIPEST: Sistema de Liquidación de Peajes de los Sistemas de Transmisión.
- PRIE-SIBDME: Sistema de Base de Datos de Módulos Estándares.



- Sistema Contable Regulatorio de Gas Natural.
- PRIE.FOSE: Sistema de Remisión del Fondo de Compensación Social Energética.
- PRIE.FBP: Sistema para el registro del Factor de Balance de Potencia.
- PRIE.SICETD: Sistema de Cálculo de Costo Estándar de Sistemas de Transmisión y Distribución de Hidrocarburos Líquidos y Gas Natural.
- PRIE.SICODI: Sistema para la remisión de los Costos Estándar de inversión de distribución eléctrica.
- PRIE-SIRPIT: Sistema de Remisión de información de Transmisión Eléctrica.
- PRIE-SPIC: Módulo Remisión y procesamiento de información Comercial de Agentes Hidrocarburos Líquidos.
- PRIEFBONO: Sistema de Fraccionamiento y Bono de Electricidad.
- Consulta Pública de Beneficiarios al BONO ELECTRICIDAD.
- PRIEFACSPE: Sistema de Registro de Facturación por el Servicio Público de Electricidad.
- PRIERIAD: Registro de Indicadores para la Alta Dirección.
- PRIE-MERAGN: Mecanismo de Racionamiento de Gas Natural.
- PRIE-DJDISDL: Declaración Jurada de Diésel-FEPC.
- PRIE-DJINV: Declaración Jurada de Inventarios de GLP.
- PRIE-SEGPUB: Seguridad Pública en las instalaciones eléctricas.
- PRIE-SUMCOL: Suministros Provisionales Colectivos.
- PRIE-TISEC: Trazabilidad de las inconformidades del servicio de empresas concesionarias.
- Otros componentes que nacerán en el servicio.

#### **Portal Web**

Liferay Portal CE permite la administración de información no estructurada del PRIE al contener dentro de su plataforma un Content Management System (CMS), mediante la cual se puede proveer toda la información que es relevante para la remisión de información por parte de las empresas supervisadas.

Así mismo, permite integrar otras aplicaciones personalizadas como apoyo a los procesos del negocio de Osinergmin.

### **3.1.1.10 DESCRIPCIÓN DEL SERVICIO**

Para todas las etapas del servicio, se deber considerar lo siguiente:

#### **3.1.1.10.1 Disponibilidad del Servicio**

El servicio debe estar disponible para la recepción y atención de tickets de incidencias de lunes a sábado en el horario de 8:30 a 18:00 horas y de recepción de requerimientos de mantenimiento de lunes a viernes de 8:30 a 17:30 horas.

#### **3.1.1.10.2 Procedimiento de solicitud al Contratista y aprobación de estimación de horas**

- a) En caso de incidencias, la Gerencia de Sistemas y Tecnologías de la Información solicitará por correo al Contratista el inicio de la atención del ticket. **El Contratista** deberá informar las horas consumidas mediante el sustento técnico necesario para su aprobación.
- b) En caso de Soporte Técnico y Funcional, la Gerencia de Sistemas y Tecnologías de la Información solicitará por correo al Contratista el inicio de la atención por un máximo número de horas. **El Contratista** deberá informar las horas consumidas mediante el sustento técnico necesario para su aprobación.
- c) En caso de mantenimientos, la Gerencia de Sistemas y Tecnologías de la Información elabora y envía el requerimiento al Contratista solicitando su



estimación, que debe ser presentada en un plazo máximo de siete (7) días calendario contados a partir del día siguiente del envío.

- d) La estimación del esfuerzo del **Contratista** se realiza en la plantilla para estimación de requerimientos para la atención del requerimiento o las horas consumidas en la atención de incidencias.
- e) La Gerencia de Sistemas y Tecnologías de la Información y **El Contratista** revisan y acuerdan la estimación. Si ésta es observada, **El Contratista** debe absolver y/o sustentar las observaciones de manera funcional y técnica.
- f) De llegar a un consenso, la Gerencia de Sistemas y Tecnologías de la Información emite su aprobación en un documento por escrito elaborado por **El Contratista**.
- g) Con la estimación aprobada, **El Contratista** ingresa el requerimiento en el "Registro de Requerimientos", planifica y prioriza la atención, en coordinación y con la conformidad de la Gerencia de Sistemas y Tecnologías de la Información, teniendo en cuenta la capacidad disponible. De esta manera, la Gerencia de Sistemas y Tecnologías de la Información autoriza al Contratista el consumo de horas, según sea el caso.

#### **3.1.1.10.3 Herramienta de Gestión de requerimientos de mantenimientos y tickets de incidencias**

**El Contratista** deberá disponer de una herramienta de Registro y Gestión de Tickets y Requerimientos en línea brindando las credenciales de acceso de consulta para el personal que Osinergmin designe.

Cada treinta (30) días calendario **El Contratista** en coordinación con la Gerencia de Sistemas y Tecnologías de la Información, debe analizar la carga de trabajo proyectada hasta su aprobación por la Gerencia de Sistemas y Tecnologías de la Información. Este total de horas contratadas se le denominará también Bolsa de Horas.

**El Contratista** durante todo el proyecto mantendrá actualizado un cuadro de seguimiento de requerimientos e incidentes, de acuerdo al siguiente detalle:

- Número de Requerimiento de mantenimiento, de Soporte o Ticket de incidencia
- Resumen
- Aplicación
- Tipología del requerimiento (MA/TI/SO)
  - MA - Mantenimiento de Aplicaciones
  - TI - Ticket de Atención de Incidencias
  - SO - Soporte Técnico y Funcional.
- Responsable Osinergmin
- Responsable Contratista
- Fecha Inicio Planificada
- Fecha Fin Planificada
- Duración Días Planificado
- Horas de Servicio Estimadas
- Horas de Servicio Consumidas
- Porcentaje de Avance
- Fecha Inicio Real
- Fecha Fin Real
- Horas Residuales
- Estado del Requerimiento
- Entregables de Gestión e Ingeniería

**El Contratista** como máximo podrá realizar una solicitud de cambio por requerimiento para ampliación de cantidad de horas, la cual deberá ser sustentada funcional y técnicamente y no podrá superar el 10% de las horas de servicio

estimadas. Sólo será efectiva si la solicitud de cambio es aprobada por la Gerencia de Sistemas y Tecnologías de la Información.

Cada requerimiento debe tener adjunto su respectiva estimación aprobada. Finalizado el requerimiento, las horas residuales o no consumidas por éste deben quedar disponibles para otros requerimientos.

#### 3.1.1.10.4 Niveles de atención del servicio

Los niveles de atención (SLA) estarán en función del cumplimiento y aprobación de los entregables de Gestión e Ingeniería, definidos en los planes y cronogramas al inicio de cada requerimiento aprobado.

A continuación, se presentan los tipos de indicadores que se usarán para medir el rendimiento del servicio, así como los niveles de servicio requeridos por cada uno de ellos:

Tipo de Indicador	Rendimiento de Nivel de Servicio	Nivel de Servicio	Periodicidad
Requerimiento finalizado en las fechas acordadas, según el último cronograma	Número de Requerimientos finalizados después de fecha según último cronograma (Incluye todos los finalizados y los pendientes de finalizar fuera de plazo)	$\leq 2$	Mensual
Requerimientos finalizados con defectos en producción	Número de Requerimientos finalizados con defectos en producción en los dos últimos meses	$\leq 2$	Mensual
Tiempo de solución de incidencias Comunes (*)	Número de Tickets atendidos después de las 24 horas de reportada la incidencia, en los dos últimos meses	$\leq 2$	Mensual
Tiempo de solución de incidencias Complejas (**)	Número de Tickets atendidos después de las 96 horas de reportada la incidencia, en los dos últimos meses	$\leq 2$	Mensual

(\*) Aquellos incidentes que ocurrieron con anterioridad y están catalogados.

(\*\*) Aquellos incidentes que ocurren por primera vez y requieren un mayor análisis.

Para el cálculo de las horas de las incidencias, se considera los criterios establecidos en el numeral 3.1.1.10.5. CONSUMO DE HORAS DEL SERVICIO

#### 3.1.1.10.5 Consumo de Horas del Servicio

La cantidad total de horas consumidas, para la atención de incidencias, será determinada por la suma de las horas de servicio consumidas y aprobadas por Gerencia de Sistemas y Tecnologías de la Información. Para los requerimientos, será determinada por la suma de las horas consumidas para generar entregables de Gestión e Ingeniería finalizados y aprobados por la Gerencia de Sistemas y Tecnologías de la Información según cronograma.

$$HTC = HSR_1 + HSR_2 + \dots + HSR_n$$

HTC: Horas de Servicio Total Consumidas

HSR<sub>i</sub>: Horas de Servicio Consumidas para la atención de incidencias o requerimientos.

El cálculo del consumo de horas se realizará independientemente de los perfiles asignados para cada requerimiento.

Las incidencias que se presenten producto de los cambios realizados por **El Contratista** no se computarán como horas de consumo.

Las horas que **El Contratista** requiera para configurar en sus ambientes la solución no se computarán como horas de consumo.

Para el cálculo del tiempo de atención de incidencias, no se considerarán las horas de los días domingos y feriados.

#### **3.1.1.10.6 Otras Consideraciones**

La gestión del proyecto será realizada por el Jefe del Proyecto asignado de la Gerencia de Sistemas y Tecnologías de la Información.

Para la ingeniería del proyecto, **El Contratista** debe utilizar la Metodología MIO según sea el caso (Metodología Integrada del Osinergmin, ver Apéndice “B”), los estándares de la aplicación actual en programación y base de datos, así como, otras actualizaciones a la MIO que puedan producirse a lo largo del servicio. Si en algún caso la MIO no tuviera el alcance para la implementación de una solución específica o con los procedimientos necesarios para la efectiva ejecución del servicio, **El Contratista** deberá proponerlos. Estos serán revisados y aprobados por la Gerencia de Sistemas y Tecnologías de la Información.

**El Contratista** debe asegurar el cumplimiento de la MIO en los procesos que realice el servicio, la Gerencia de Sistemas y Tecnologías de la Información estará en la potestad de realizar auditorías para verificar su cumplimiento.

Los productos que entregue **El Contratista** deben haber pasado previamente por un exhaustivo control de calidad, evidenciado por los artefactos de control de calidad definidos en la metodología MIO y entregados junto a los productos. Queda a criterio de la Gerencia de Sistemas y Tecnologías de la Información determinar si procede a enviarlo posteriormente a su Línea de Control de Calidad.

**El Contratista** debe realizar una adecuada transferencia de conocimientos sobre las aplicaciones informáticas que tiene a su cargo (documentación funcional y de sistemas, buenas prácticas implementadas, entre otros) a las personas asignadas por Osinergmin para trabajar en el proyecto y que les permita ganar experiencia a lo largo del servicio.

#### **3.1.1.10.7 CARACTERÍSTICAS TÉCNICAS Y HERRAMIENTAS DEL SISTEMA**

##### Arquitectura Técnica

Se deberá cumplir las especificaciones de Arquitectura definidas en el **APENDICE “A” – Arquitectura Técnica**.

##### Otras consideraciones

- La aplicación deberá ser compatible con los siguientes browsers: Mozilla y Google Chrome en sus últimas versiones.
- Considerando que la aplicación será expuesta en Internet, deberá incorporar mecanismos de seguridad a nivel de aplicación, según los estándares de desarrollo y controles de seguridad del Osinergmin.
- Para fines de auditoría y control registrará un conjunto de datos (IP, usuario, inicio, fin) de cada sesión.
- En caso de que la Aplicación o Sistema maneje su propio módulo de seguridad, se configurará la aplicación de tal forma que se pueda identificar y registrar eventos de acceso de inicio y fin de sesión de usuario (incluso los intentos fallidos), así como la modificación de roles y perfiles.

- Todas las tablas tendrán campos de fecha y hora, usuario e IP los cuales serán actualizadas al insertar o actualizar un registro de la tabla.
- Todo reporte y/o consulta podrá ser impresa y tendrá criterios de selección, deberán soportar formatos en Excel, PDF, HTML, TXT.
- Se entregará como parte del proyecto todo el código fuente modificado, pudiendo el Osinergmin reutilizar funciones genéricas de este proyecto en proyectos de sistemas futuros.

#### Herramientas informáticas

- Documentación Técnica: Microsoft Office y Visio para toda la documentación del sistema.
- Gestión del Proyecto: Microsoft Office y Project.
- Modelo de Datos y Modelos UML: Erwin Data Modeler y Rational Rose.
- Modelado de Procesos de Negocio: Oracle BPA y Aris Express 2.4.

Cabe destacar que al iniciar el proyecto se le hará entrega al contratista de los documentos de Estándares de Desarrollo, Base de Datos y documentación que describirán con mayor detalle lo expuesto y determinarán los lineamientos necesarios para la implementación del proyecto.

#### **3.1.1.11 LUGAR DE EJECUCIÓN DEL SERVICIO**

La prestación del servicio se realizará en las instalaciones del Contratista. Osinergmin proporcionará el entorno tecnológico donde se llevarán a cabo las reuniones virtuales de trabajo y de coordinación entre el personal designado por el contratista, y el personal asignado de la Gerencia de Sistemas y Tecnologías de la Información.

#### **3.1.1.12 PLAZO DE PRESTACIÓN DEL SERVICIO**

La prestación tendrá un plazo máximo de ejecución de un mil ochenta (1080) días calendario o hasta consumir dieciocho mil (18,000) horas servicio, lo que ocurra primero, contados a partir del día hábil siguiente de la suscripción del contrato y está dividido de la siguiente manera:

##### **3.1.1.12.1 Etapa Preoperativa:**

Máximo treinta (30) días calendario contados desde el día hábil siguiente de la suscripción del contrato.

La etapa preoperativa no se considera como parte de la bolsa de horas, por lo que no tiene costo para Osinergmin.

##### **3.1.1.12.2 Etapa Operativa:**

Máximo un mil cincuenta (1,050) días calendario, o hasta consumir las dieciocho mil (18,000) horas de servicio (lo que ocurra primero), contados desde el día calendario siguiente de concluida la etapa preoperativa.

##### **3.1.1.12.3 Etapa de Transferencia:**

Su duración es de sesenta (60) días calendario y se inicia sesenta (60) días calendario antes de concluir la Etapa Operativa del Servicio

La etapa de transferencia no se considera como parte de la bolsa de horas, por lo que no tiene costo para Osinergmin.

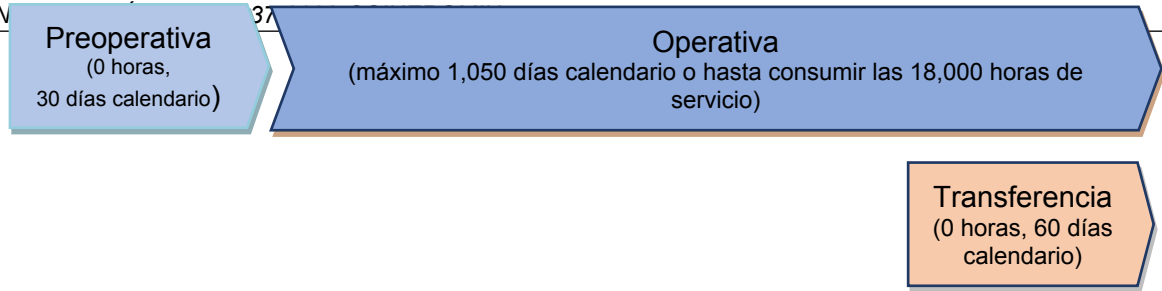

### 3.1.1.13 ÁREA RESPONSABLE DE DAR LA CONFORMIDAD

La conformidad de la prestación será emitida por la Gerencia de Sistemas y Tecnologías de la Información, quien deberá emitir la conformidad u observar el entregable en un plazo máximo de siete (7) días calendario de producida la recepción del entregable.

De existir observaciones, estas serán comunicadas por escrito al contratista, quien deberá levantarlas en un plazo máximo de ocho (8) días calendario, contados desde el día siguiente de recibida la comunicación. La presentación en fecha posterior a dicho plazo, genera la aplicación de la penalidad que corresponda.

### 3.1.1.14 SEGURIDAD DE LA INFORMACIÓN

**El Contratista** se compromete a respetar y aplicar en el servicio brindado, las políticas, procedimientos y controles de los sistemas de gestión; las políticas específicas de seguridad de información, metodologías, estándares y otros establecidos por **La Entidad**, los mismos que están publicados en la página web de Osinergmin (<https://www.osinergmin.gob.pe/sig/SitePages/V2/ISO27001.aspx>) y que declara conocer y aceptar.

Con la previa evaluación y conformidad respectiva, **La Entidad** autorizará todos los accesos a recursos o herramientas propias de la institución y que son requeridos por el **Contratista** para la prestación del presente servicio. Una vez finalizado el contrato, todos los accesos serán retirados.

**El Contratista** debe tomar medidas de protección de la información de **La Entidad** que se encuentre almacenada en los equipos y/o dispositivos que requieran mantenimiento fuera de las instalaciones de Osinergmin.

**El Contratista** debe reportar incidentes, eventos u otro riesgo potencial de seguridad de la información para **La Entidad** a fin de realizar la investigación correspondiente.

**El Contratista** se compromete, a brindar todas las facilidades necesarias para que **La Entidad** audite y/o monitoree sobre los aspectos de seguridad de la información de los servicios e información materia del contrato y sobre los aspectos de almacenamiento de datos.

**El Contratista** exime de toda responsabilidad a **La Entidad**, sus empleados y funcionarios, por cualquier litigio, acción legal o procedimiento administrativo, reclamación o demanda que pudiera derivarse de cualquier trasgresión o supuesta trasgresión de cualquier patente, uso de modelo, diseño registrado, marca registrada, derechos de autor o cualquier otro derecho de propiedad intelectual que estuviese registrado o de alguna otra forma existente a la fecha del contrato debido a la instalación del bien por parte del **Contratista** o el uso de los mismos por parte de **La Entidad**.

**El Contratista** garantiza a **La Entidad** que durante el servicio que brindará, respetará todos los derechos de propiedad intelectual referidos en el Decreto Legislativo N° 822 – Ley sobre el Derecho de Autor, normas modificatorias y complementarias; por lo que se compromete a garantizar que todo el software y las herramientas utilizadas no vulneran ninguna normativa, contrato, derecho, interés, patentes, legalidad o propiedad de terceros referidos en el decreto en mención

### 3.1.1.15 CONFIDENCIALIDAD DE LA INFORMACIÓN

El Contratista y su personal se obligan a mantener y guardar estricta reserva y absoluta confidencialidad sobre todos los documentos e informaciones de La Entidad a los que tenga acceso en ejecución del presente contrato. En tal sentido, El Contratista y su personal deberán abstenerse de divulgar tales documentos e informaciones, sea en forma directa o indirecta, a personas naturales o jurídicas, salvo autorización expresa y por escrito de La Entidad.

Asimismo, El Contratista y su personal conviene en que toda la información suministrada en virtud de este contrato es confidencial y de propiedad de La Entidad, no pudiendo El Contratista y su personal usar dicha información para uso propio o para dar cumplimiento a otras obligaciones ajenas a las del presente contrato.

Los datos de carácter personal entregados por La Entidad a El Contratista y su personal, y obtenidos por éstos durante la ejecución del servicio, única y exclusivamente podrán ser aplicados o utilizados para el cumplimiento de los fines del presente documento contractual. El Contratista se compromete a cumplir con lo indicado en la Ley N° 29733, Ley de protección de datos personales, su reglamento y sus modificatorias.

El Contratista se hace responsable de cualquier reclamo, denuncia, proceso judicial, procedimiento administrativo u otro iniciado contra La Entidad como motivo del incumplimiento de cualquiera de las obligaciones establecidas en el presente Contrato en relación a las bases de datos personales de La Entidad y en su condición de encargado de las bases de datos personales de La Entidad, conforme a lo establecido en la Ley N° 29733 – Ley de Protección de Datos Personales y su respectivo reglamento. El Contratista asumirá las costas y costos correspondientes, sustituyéndose en el lugar de La Entidad y asumiendo cualquier monto por daños o perjuicios, indemnizaciones, multas, u otras sanciones que pudiera recibir. El Contratista se compromete a someterse a los controles y auditorías que pretenda realizar La Entidad, a efectos de verificar el cumplimiento por parte de El Contratista de la implementación de las medidas de seguridad adoptadas.

El Contratista deberá adoptar las medidas de índole técnica y organizativa necesarias para que sus trabajadores, directores, accionistas, proveedores y en general, cualquier persona que tenga relación con El Contratista no divulgue a ningún tercero los documentos e informaciones a los que tenga acceso, sin autorización expresa y por escrito de La Entidad, garantizando la seguridad de los datos de carácter personal y evitar su alteración. Asimismo, El Contratista y su personal se hacen responsables por la divulgación que se pueda producir, y asumen el pago de la indemnización por daños y perjuicios que la autoridad competente determine.

El Contratista se compromete a devolver todo el material que le haya proporcionado La Entidad a los dos (2) días hábiles siguientes de la culminación o resolución del contrato, sin que sea necesario un requerimiento previo. Sin embargo, El Contratista se encuentra facultado a guardar copia de los documentos producto del resultado de la prestación del servicio, siendo La Entidad el único que pueda acceder a dicha información. Dicha copia no puede ser dada a terceros, salvo autorización expresa y por escrito de La Entidad.

La obligación de confidencialidad establecida en la presente cláusula seguirá vigente incluso luego de la culminación del presente contrato, hasta por cinco (5) años.

El incumplimiento de lo establecido en la presente cláusula, por parte de El Contratista y su personal, constituye causal de resolución del presente contrato, la cual se llevará a cabo de conformidad con el artículo 165° del Reglamento de la Ley de Contrataciones del Estado.

### **3.1.1.16 COMPROMISO DE POLITICA DE INTEGRIDAD**

- a) El postor y el contratista declaran conocer la política de integridad de Osinergmin, la cual está disponible en la página WEBSIG (<https://www.osinergmin.gob.pe/sig/SitePages/V2/Políticas.aspx>).
- b) El postor y el contratista declaran no haber, directa o indirectamente, ofrecido, negociado o efectuado pago o en general, entregado beneficio o incentivo ilegal en relación al servicio a prestarse o bien a proporcionarse. En línea con ello, el postor y el contratista se comprometen a actuar en todo momento con integridad, a abstenerse de ofrecer, dar o prometer, regalo u objeto alguno a cambio de cualquier beneficio, percibido de manera directa o indirecta; a cualquier miembro del Consejo directivo, funcionarios públicos,



empleados públicos, empleados de confianza, servidores públicos; así como a terceros que tengan participación directa o indirecta en la determinación de las características técnicas y/o valor referencial o valor estimado, elaboración de documentos de procedimiento de selección, calificación y evaluación de ofertas, y la conformidad de los contratos derivados de dicho procedimiento.

- c) El postor y el contratista se comprometen a denunciar, en base de una creencia razonable o de buena fe cualquier intento de soborno, supuesto o real, que tuviera conocimiento a través de la Plataforma Digital única de Denuncias del ciudadano, ubicado en el portal corporativo (<http://denuncias.servicios.gob.pe/>).

### 3.1.1.17 CESIÓN DE DERECHOS PATRIMONIALES

El contratista cede a Osinergmin, los derechos patrimoniales de los cuales sea titular sobre el programa de ordenador o software producido o desarrollado en ejecución del presente servicio, para su explotación no exclusiva, ilimitada, perpetua y con alcance mundial, para cualquier uso, pretendiendo actualmente y en el futuro a favor de Osinergmin.

Esta cesión de derechos comprende, mas no se limita, a los derechos de reproducción, comunicación al público, distribución, traducción, modificación u otra transformación, importación al territorio nacional de copias por cualquier medio incluyendo la transmisión, así como cualquier otra forma de utilización que no estén contempladas en la ley de la materia como excepción al derecho patrimonial y, en general, para cualquier tipo de utilización y explotación, que Osinergmin estime pertinentes, pudiendo ponerlo a disposición por medio de autorizaciones o licencias a favor del público en general.

Sin perjuicio de otras obligaciones a su cargo, el contratista deberá entregar una versión final del software incluyendo el código fuente, código objeto, documentación técnica y manuales, sin ninguna medida tecnológica efectiva ni sistema de autotutela, sin contraseña ni restricción. Lo dispuesto en relación con los programas de ordenador o software no se aplicará cuando Osinergmin sea sólo licenciataria del software.

### 3.1.1.18 ENTREGABLES

El contratista deberá presentar sus entregables a través de la Ventanilla Virtual de Osinergmin (VVO) o por Mesa de Partes de la sede central, ubicada en el distrito de Magdalena, en base a lo ejecutado en el servicio durante cada treinta (30) días calendario de servicio, contados desde el día hábil siguiente de la suscripción del contrato respectivo.

El contratista deberá presentar los entregables en un **plazo máximo de cinco (5) días calendario de vencido el periodo que se informa**. Excepcionalmente el último entregable debe ser presentado máximo a los 1050 días calendario de culminada la etapa pre-operativa o hasta consumir dieciocho mil (18,000) horas, lo que ocurra primero.

N°	Descripción	Plazo de Entrega
Entregables de la etapa Preoperativa (Entegable 1)	Deberá contener todo lo que involucra la documentación descrita en el punto 3.1.1.18.1 "Entregables de la Etapa Preoperativa"	Máximo a los cinco (5) días calendario posteriores al periodo que se está informando
Entregables de la etapa Operativa (Desde el entregable 2 hasta el	Deberá contener la documentación descrita en el punto 3.1.1.18.2 "Entregables de la Etapa Operativa".	Máximo a los cinco (5) días calendario posteriores al periodo que se está informando

<b>entregable 36 como máximo)</b>	Los entregables corresponden a cada treinta (30) días calendario de servicio, contados a partir del inicio de la etapa operativa.	
Entregables de la etapa de Transferencia	Deberá contener todo lo que involucra la documentación descrita en el punto 3.1.1.18.3 <b>"Entregables de la Etapa de Transferencia"</b> .	Presentar conjuntamente con el último entregable de la etapa operativa

### 3.1.1.18.1 Entregables de la Etapa Preoperativa

ENTREGABLES DE GESTIÓN DE PROYECTOS	
Descripción del Entregable	Contenido
Cronograma del Servicio	
Actas de reuniones	
Programación de Requerimientos	
Informe	Estado de recepción de manuales, fuentes, inducción y configuración de ambientes

### 3.1.1.18.2 Entregables de la Etapa Operativa

Por cada requerimiento la Gerencia de Sistemas y Tecnologías de la Información definirá los entregables de Gestión e Ingeniería que se aplicarán a cada requerimiento o ticket.:

ENTREGABLES DE GESTIÓN DE PROYECTOS	
Descripción	Contenido
Cronograma y estimación	Por requerimiento e incidencia
Correos	De recepción de solicitud de requerimiento o incidencia y atención
Actas de reuniones	Acuerdos Aprobación de cronograma y entregables Aceptación del entregable
Cuadro de requerimientos	Atendidos en el mes Acumulados
Informe	Resumen Ejecutivo Actividades realizadas Entregables Matriz de Seguimiento Histórico Conclusiones

FASE	RESPONSABLES DE REVISIÓN / APROBACIÓN	ELABORACIÓN	COD. ENTREGABLE	ENTREGABLE
ANÁLISIS	Usuario Líder Gestor de Sistemas	Gestor de Sistemas	F1-PS4-2-PE-03	Especificación de Requerimientos
ELABORACIÓN	Gestor de Sistemas	Responsable de Desarrollo	F2-PS4-2-PE-03	Plan de Trabajo



	Usuario Líder Gestor de Sistemas	Contratista	F3-PS4-2-PE-03	Prototipos del software
	Arquitecto de Software GSI Especialista de Infraestructura de Software Analista de Seguridad de la Información	Contratista	F4-PS4-2-PE-03	Arquitectura de software
	Gestor de Sistemas	Contratista	F5-PS4-2-PE-03	Modelo de casos de uso
	Especialista de Base de Datos	Proveedor	F6-PS4-2-PE-03	Modelo de datos
	Gestor de Sistemas	Gestor de Sistemas	F7-PS4-2-PE-03	Plan de pruebas
<b>CONSTRUCCIÓN</b>	Gestor de Sistemas	Contratista	F8-PS4-2-PE-03	Casos de pruebas unitarias
	Gestor de Sistemas	Contratista	F9-PS4-2-PE-03	Evidencia de pruebas unitarias
	Gestor de Sistemas	Gestor de Sistemas	F10-PS4-2-PE-03	Casos de pruebas funcionales y de integración
	Gestor de Sistemas	Contratista	F11-PS4-2-PE-03	Evidencia de las pruebas funcionales y de integración
	Gestor de Sistemas	Contratista	F12-PS4-2-PE-03	Inventario de componentes
	Responsable de equipo de Gestión de Aplicaciones Arquitecto de software GSTI	Contratista	F13-PS4-2-PE-03	WS SOA Diseño Técnico Servicio
	Responsable de equipo de Gestión de Aplicaciones	Contratista	F14-PS4-2-PE-03	WS SOA Especificación Técnica y funcional de Mensajería
	Responsable de equipo de Gestión de Aplicaciones	Contratista	F15-PS4-2-PE-03	WS SOA Nombrado Activos SOA
	Gestor de Sistemas	Contratista	F16-PS4-2-PE-03	Manual de usuario
	Especialista de Infraestructura de Software	Contratista	F17-PS4-2-PE-03	Manual de instalación y configuración
	Especialista de Infraestructura de Software	Contratista	F18-PS4-2-PE-03	Manual de operaciones
	Gestor de Sistemas Especialista de Infraestructura de Software Especialista de Base de Datos	Contratista	F19-PS4-2-PE-03	Plan de inicialización y migración
<b>TRANSICIÓN</b>	Usuario Líder Gestor de Sistemas	Gestor de Sistemas	F20-PS4-2-PE-03	Acta de aceptación
	Especialista de Base de Datos	Gestor de Sistemas		Correo de Aceptación responsable DBA
	Usuario Líder	Gestor de Sistemas		Correo de Aceptación
	Usuario Líder	Gestor de Sistemas		Correo o Ticket de Incidencia o evidencia de error
	Gestor de Sistemas Especialista de Infraestructura de Software	Contratista	F21-PS4-2-PE-03	Formato de Despliegue

### 3.1.1.18.3 Entregables de la Etapa de Transferencia:

Este entregable se debe incluir dentro del último entregable de la Etapa Operativa.

ENTREGABLES DE TRANSFERENCIA	
Descripción del Entregable	Contenido
Plan de Transferencia	<ul style="list-style-type: none"> <li>Planificación de la Transferencia</li> <li>Ejecución de la Transferencia</li> <li>Asesoría posterior al contratista</li> </ul>
Acta de Capacitación	<ul style="list-style-type: none"> <li>Fecha de capacitación</li> <li>Tipo de capacitación (Presencial o Virtual)</li> <li>Tema</li> <li>Nombres y apellidos de los Asistentes</li> </ul>
Material de Capacitación	<ul style="list-style-type: none"> <li>Contenidos</li> <li>Presentaciones</li> </ul>

### 3.1.1.19 FORMA DE PAGO

Los pagos se realizarán a partir de la etapa operativa, previa conformidad por la presentación del entregable detallado en el numeral 3.1.1.18 y la conformidad emitida por la Gerencia de Sistemas y Tecnología de la Información (GSTI).

N°	% de Pago	Requisitos
Entregable de la etapa Preoperativa <b>(Entregable 1)</b>	No genera consumo de horas para pago	Conformidad de la Gerencia de Sistemas y Tecnologías de la Información.
Entregables de la etapa Operativa <b>(Desde el entregable 2 hasta el entregable 36 como máximo)</b>	Según horas aprobadas y consumidas	Conformidad de la Gerencia de Sistemas y Tecnologías de la Información.
Entregable de la etapa de Transferencia	No genera consumo de horas para pago	Conformidad de la Gerencia de Sistemas y Tecnologías de la Información.

### 3.1.1.20 OTRAS PENALIDADES

Osinergrmin aplicará otras penalidades, distintas a la penalidad por mora, cuando el contratista se encuentre inmerso en cualquiera de los siguientes supuestos:

Otras Penalidades			
N°	Supuestos de aplicación de penalidad	Forma de cálculo (UIT)	Procedimiento
1	Por cada incumplimiento del SLA sobre requerimientos finalizado después de las fechas acordadas, a partir de la tercera ocurrencia, según lo establecido en el punto <b>"3.1.1.10.4. Niveles de atención del servicio"</b> .	0.25 UIT a partir de la tercera ocurrencia	Para la aplicación de una penalidad Osinergrmin informará por escrito al Contratista, el mismo que tendrá un período de ocho (8) días calendario para efectuar su descargo. Si el descargo presentado por <b>El Contratista</b> no es aceptado por Osinergrmin, se
2	Por cada incumplimiento del SLA sobre Requerimientos finalizados con defectos según lo establecido en el punto <b>"3.1.1.10.4. Niveles de atención del servicio"</b> .	0.25 UIT a partir de la tercera ocurrencia	
3	Por cada incumplimiento del SLA sobre Tiempo de solución de incidencias Comunes, según lo establecido en el	0.25 UIT a partir de la tercera ocurrencia	

	punto “3.1.1.10.4. Niveles de atención del servicio”.		procederá a ejecutar la penalidad correspondiente
4	Por cada incumplimiento del SLA sobre Tiempo de solución de incidencias Complejas, según lo establecido en el punto “3.1.1.10.4. Niveles de atención del servicio”.	0.25 UIT a partir de la tercera ocurrencia	

(\*) La UIT a aplicar en caso de penalidad será el monto vigente del periodo fiscal cuando sea producida la ocurrencia.

Las penalidades se deducen de los pagos a cuenta o del pago final, según corresponda; o si fuera necesario, se cobra del monto resultante de la ejecución de la garantía de fiel cumplimiento.

De conformidad con el literal b del artículo 164 del Reglamento de la Ley de Contrataciones del Estado, Osinergmin podrá resolver el contrato en caso el contratista haya llegado a acumular el monto máximo de la penalidad por mora o el monto máximo para otras penalidades, en la ejecución de la prestación a su cargo, sin perjuicio de las acciones que tome por responsabilidad civil o penal correspondiente. Para ello remitirá una comunicación notarial al contratista, indicando que el contrato ha quedado resuelto.

### 3.1.1.21 VICIOS OCULTOS

La recepción conforme del servicio, no enerva el derecho de Osinergmin a reclamar posteriormente por defectos o vicios ocultos.

El contratista es responsable por la calidad ofrecida y por los vicios ocultos por un plazo de un (1) año, contados a partir de la conformidad otorgada por Osinergmin. Durante dicho periodo, el contratista está obligado a levantar inconformidades que se detecten con posterioridad al pago.

La negativa a levantar las observaciones durante el periodo indicado en el párrafo precedente, constituye infracción, por lo cual Osinergmin se reserva el derecho a iniciar los trámites legales que correspondan.

Las discrepancias referidas a defectos o vicios ocultos deben ser sometidas a conciliación y/ arbitraje. En dicho caso, el plazo de caducidad se computa a partir de la conformidad otorgada por Osinergmin hasta treinta (30) días hábiles adicionales al plazo indicado en el segundo párrafo.

### 3.1.1.22 CONDICIONES DE SGS Y SGA

En vista de la certificación en ISO 9001, ISO 14001 e ISO 45001 y en concordancia con las normas de seguridad y salud en el trabajo vigentes, Osinergmin requiere que el este servicio cumpla con las condiciones descritas a continuación:

#### **1A: Requisitos SGS proveedores con actividades de bajo riesgo**

Requisitos	Documentos a Entregar
Declaración Jurada de Salud (F5-I1-PE13-PE-07)  Declaración Jurada para Locadores de servicio, Supervisión y Proveedores, (F7-I1-PE13-PE-07)	El RAS asegurará que el proveedor llene la Declaración Jurada de salud para poder ingresar a las instalaciones de Osinergmin a realizar un trabajo no rutinario.

Hoja de Seguridad o MDSD <sup>11</sup> (según sea el caso)	De ingresar y/o dejar productos químicos deberá presentar y contar las Hojas de seguridad o MSDS de los productos químicos, dichos productos deben estar rotulados y tener su kit antiderrame, al momento de la ejecución de las actividades
<ul style="list-style-type: none"><li>• La documentación solicitada debe estar disponible según normativa de SST vigente (Ley 29783) y cuando Osinergmin lo requiera.</li><li>• El Área de Seguridad, Salud Ocupacional y Gestión Ambiental de Osinergmin puede auditar y solicitar los requisitos mencionados.</li><li>• De existir incumplimiento del presente instructivo se podrá paralizar las actividades de los proveedores y someterse a las normas internas de Osinergmin.</li><li>• Los requisitos listados son los principales que la empresa proveedora debe tener en cuenta, esto no lo exime de sus obligaciones legales en materia de Seguridad y Salud en el Trabajo.</li><li>• <b><i>En adición a los requisitos específicos en SST, todo proveedor deberá cumplir las disposiciones de SST dadas en el anexo 2.</i></b></li></ul>	

El RAS deberá asegurar que los proveedores o contratistas cuenten con toda la información documentada solicitada<sup>12</sup>.

<sup>11</sup> Siglas en inglés de hoja de seguridad.

<sup>12</sup> De conformidad con el artículo 68 de la Ley N° 29783, el empleador en cuyas instalaciones sus trabajadores desarrollen actividades o quien asuma el contrato principal de la misma, es quien garantiza la vigilancia del cumplimiento de la normativa legal vigente en materia de seguridad y salud en el trabajo por parte de sus contratistas, subcontratistas, empresas especiales de servicios o cooperativas de trabajadores que desarrollen obras o servicios en el centro de trabajo o con ocasión del trabajo correspondiente del principal.

## **ANEXO 2: Disposiciones Generales de SST**

1. De ingresar con productos químicos, se deberá contar con las hojas de seguridad/ MSDS de los productos químicos, estar rotulados y con su kit antiderrame.
2. En caso de ocurrir un incidente/accidente, éste es comunicado al responsable de administrar el servicio o bien área usuaria inmediatamente.
3. Los residuos no peligrosos generados dentro de las instalaciones, son segregados según código de colores establecido por Osinergmin.
4. Podrán utilizar sillas del tipo visita.
5. Ante emergencias fortuitas (incendios, sismos, inundaciones, etc.) dentro de la sede, el personal deberá seguir las indicaciones de los brigadistas y personal de Osinergmin, y establecer contacto permanente con el RAS.
6. No obstruir las rutas, zonas seguras, salidas de evacuación y equipos de emergencia.
7. No ingresar a las instalaciones de Osinergmin con bebidas alcohólicas, drogas, estupefacientes o bajo sus efectos.
8. No fumar o hacer fuego fuera de las áreas expresamente autorizadas para ello.
9. Asistir a todo evento de inducción o capacitación que sea convocado por parte de Osinergmin, para las situaciones que se consideren necesarias. Estos eventos de capacitación son adicionales a los exigidos al proveedor de acuerdo a Ley.
10. Aquellos proveedores que utilicen equipos especiales de medición, cuya información sea necesaria para la toma de decisiones, deberán ser calibrados con la frecuencia indicada por el proveedor del equipo (manual del equipo).
11. Si se traslada por escaleras, no correr, usar los pasamanos.
12. Respetar el aforo interno del área donde indique.
13. Obedecer siempre los avisos de seguridad
14. Utilizar siempre sus equipos de protección personal, de acuerdo a las actividades que realizarán.
15. El contratista, proveedor o empresa supervisora es responsable del cumplimiento de las normas, protocolos y/o medidas de bioseguridad y/o control sanitario emitidas por el Estado.
16. Se recomienda el uso de mascarilla, para personas con síntomas respiratorios, tanto en espacios abiertos y cerrados.
17. Practicar la higiene respiratoria, toser o estornudar sobre la flexura del codo (cubriendo la nariz y la boca) o con un pañuelo desechable, el cual luego de usarlo deberá ser desechado a la basura, aun cuando tenga la mascarilla puesta debiendo lavarse las manos inmediatamente.
18. Lavarse las manos con agua y jabón por un tiempo mínimo de 20 segundos o usar alcohol en gel al 70%.

## **ANEXO 4: Formatos de declaraciones juradas**

Los siguientes anexos son imágenes referenciales de las declaraciones juradas, las cuales deberán solicitar a los responsables de los servicios o descárgalo de: <https://www.osinergmin.gob.pe/sig/SitePages/V2/DocumentoGenerales.aspx>

### **ANEXO 4.1**

#### **Declaración Jurada de documentos requeridos Código: F3-I1-PE22-PE-07 (imagen referencial)**

	<b>DECLARACIÓN JURADA DE DOCUMENTOS REQUERIDOS</b>	<table><tr><td>Código:</td><td>F3-I1-PE22-PE-07</td></tr><tr><td>Revisión:</td><td>05</td></tr><tr><td>Fecha:</td><td>23.12.2020</td></tr></table>	Código:	F3-I1-PE22-PE-07	Revisión:	05	Fecha:	23.12.2020
Código:	F3-I1-PE22-PE-07							
Revisión:	05							
Fecha:	23.12.2020							

Yo, \_\_\_\_\_, identificado (a) con DNI / Pasaporte/ Carné de extranjería N° \_\_\_\_\_, como representante legal de \_\_\_\_\_, RUC N° \_\_\_\_\_, con dirección en \_\_\_\_\_;  
DECLARO BAJO JURAMENTO QUE:

- Conocemos y cumplimos las normas sobre Seguridad y Salud en el Trabajo que son exigibles conforme a la ley 29783 (Ley de seguridad y salud en el Trabajo) y su Reglamento, las cuales mi representada y el personal con el cual brindaremos el servicio nos obligamos frente a Osinergmin, durante toda la vigencia del contrato; comprometidos asimismo, a mantener actualizados todos los registros que nos son exigibles y documentos que se señalan líneas abajo, todo ello conforme a lo señalado en la Ley acotada y su Reglamento, sometiéndonos a facilitar dichos registros a sola solicitud de Osinergmin y colaborar con toda inspección y auditorías SGS y SGA que la Entidad requiera efectuar respecto del servicio contratado.
- Conocemos y somos conscientes en la aplicación de los siguientes documentos que se nos requiere y no son exigibles:  
Ratificamos la obligación que estos documentos estén actualizados, disponibles y sean presentados a Osinergmin cuando lo requiera:
  - a. Programa Anual de Seguridad y Salud en el Trabajo
  - b. Registro de Accidentes de trabajo, enfermedades ocupacionales, incidentes peligrosos y otros incidentes, en el que debe constar la investigación y las medidas correctivas.
  - c. Registro de Exámenes médicos ocupacionales.
  - d. Registro de monitoreo de agentes físicos, químicos, biológicos, psicosociales y factores de riesgos disergonómicos.
  - e. Registro de inspecciones internas de seguridad y salud en el trabajo.
  - f. Registro de Estadísticas de seguridad y salud (de ocurrir).
  - g. Registro de equipos de seguridad o emergencia.
  - h. Registro de inducción, capacitación, entrenamiento y simulacros de emergencia.
  - i. Registro de auditorías.
  - j. El informe de investigación de Accidentes / Incidentes de Trabajo (de ocurrir) adicional al registro señalado en el inciso b. precedente.
  - k. Plan de emergencias
  - l. Matriz IPER
  - m. Constancia de Aptitud del Examen Ocupacional de: ingreso, periódico y de retiro.
  - n. Siempre y cuando sean más de 20 personas destacadas, el RISST.
  - o. Otros controles que se necesiten a fin de asegurar la seguridad y salud de mis trabajadores.

Asimismo, es nuestra responsabilidad garantizar y vigilar que nuestro personal conozca las normas de seguridad aplicables de la normativa vigente y ceñimos a su cumplimiento. En caso, no se nos proporcionen las medidas o mecanismos de seguridad para realizar el servicio, evaluaremos, bajo nuestra responsabilidad realizarlos e informaremos inmediatamente al Osinergmin en caso dichas medidas de seguridad no se cumplieren, inhibiéndonos de efectuarlas.

\_\_\_\_\_  
Firma

### **ANEXO 4.2**

**Declaración Jurada de conocimiento del trabajo a realizar Código: F4-I1-PE13-PE-07 (imagen referencial)**

**Declaración Jurada de conocimiento del trabajo a realizar**

Yo....., con DNI....., trabajador de la empresa ....., que realizaré actividades de ..... para la gerencia/sede de ..... del Osinergmin, en cumplimiento de la Ley de Seguridad y Salud ocupacional, Ley N° 29783, sus modificatorias y las normas asociadas a éstas, declaro que los siguientes datos son verídicos:

(Marcar con una "x")

**1.-Nivel de estudios**

				Completa	En curso	Incompleta
Primaria	Secundaria	Técnica (especificar)	Universitaria (especificar)			

**2.-Otros conocimientos relacionados con el trabajo a realizar son:**

Curso/charla	Fecha	Empresa/o Instructor

**3.-Experiencia realizando actividades similares al trabajo a realizar**

Tiempo (meses)	Nombre de Empresas

Estos documentos estarán disponibles según la normativa vigente y podrán ser presentados al Osinergmin cuando lo requiera.

Declara bajo juramento que la información precedente suministrada es auténtica, y toma conocimiento de que cualquier falsedad, omisión o inexactitud en la misma, deliberada o no, invalidará el contrato.

\_\_\_\_\_

Firma

**ANEXO 4.3**

Declaración Jurada de Salud Código: F5-I1-PE13-PE-07 (imagen referencial)

### DECLARACIÓN JURADA DE SALUD

Yo, \_\_\_\_\_ con DNI N° \_\_\_\_\_, que a partir del día \_\_\_\_ de \_\_\_\_\_ de \_\_\_\_\_, realizaré las actividades en el área de \_\_\_\_\_ del contrato/ OC/ OS con OSINERGMIN bajo el irrestricto respeto del derecho a la intimidad que la ley me confiere y con carácter de confidencialidad, declaro lo siguiente:

N°	Cuestionario	SÍ	NO
1	¿Sufre actualmente de alguna infección? Especificar: _____		
2	¿Ha presentado en los últimos 30 días alguna de las siguientes condiciones?		
3	• Diabetes mellitus descompensada y/o uso de insulina.		
4	• Infarto de miocardio, arritmia cardíaca o angina inestable.		
5	• Hemorragia digestiva.		
6	• Hospitalización y/o haber tenido un procedimiento de cirugía mayor.		
7	• ¿Ha recibido medicamentos inmunosupresores, antineoplásicos, psiquiátricos o antituberculosos?		
8	Indique su Grupo Sanguíneo _____ y factor Rh _____		
9	¿Es alérgico a algún medicamento?, si la respuesta es SÍ, por favor precise el medicamento al que es alérgico: _____		
10	¿Sufre de hipertensión arterial?		
11	¿Tiene problemas de coagulación de sangre?		
12	¿Sufre de epilepsia o ha sufrido de desmayos o convulsiones?		
13	¿Sufre de alguna enfermedad pulmonar crónica? Si la respuesta es SÍ, precisar la enfermedad: _____		
14	¿Sufre de insuficiencia Renal Crónica? Si la respuesta es SÍ, precisar si es usuario de hemodiálisis o diálisis peritoneal: _____		



15	¿Tiene otros estados de inmunosupresión (Por ejemplo: VIH, cáncer, lupus eritematoso, artritis reumatoidea, entre otros)? Si la respuesta es Sí, precisar su condición: .....		
16	¿Actualmente tiene alguna enfermedad o tratamiento inmunosupresor (Por ejemplo: quimioterapia, tratamiento crónico con corticoides, tratamiento con terapia biológica, entre otros)? Si la respuesta es Sí, precisar cuál(es): .....		
17	¿Tiene diagnóstico de Asma? Si la respuesta es Sí, por favor precise lo siguiente respecto a los últimos 6 meses: <ul style="list-style-type: none"> <li>- ¿Cuándo ha sido su último episodio de crisis/exacerbación de asma? Por favor precise su respuesta:</li> <li>- ¿Cuántas crisis/exacerbaciones de asma presenta durante el año? Por favor precise su respuesta:</li> <li>- ¿Usted ha requerido atención por emergencia debido a una crisis asmática? En caso su respuesta sea Sí, por favor detalle:</li> <li>- ¿Usted usa inhalador de manera frecuente (al menos 3 veces por semana) para controlar sus síntomas? En caso su respuesta sea Sí, por favor detalle:</li> <li>- ¿Usted hace uso de corticoides inhalados o sistémicos para el control de su condición? En caso su respuesta sea Sí, por favor detalle:</li> </ul>		
18	¿Presenta algún antecedente osteomuscular? Por ejemplo: dolor en alguna zona de su cuerpo, hernia discal, artritis, artrosis, entre otros. Si la respuesta es Sí, precisar cuál(es): .....		
19	¿Ha sufrido accidentes de trabajo? Si la respuesta es Sí, por favor precise si requirió descanso médico. Si la respuesta es Sí, precise el número de días de descanso médico que requirió: .....		
20	Conteste la pregunta en caso sea de sexo femenino, caso contrario pase a la pregunta N° 22: ¿Usted se encuentra embarazada?		
21	¿Usted se encuentra en periodo de lactancia materna igual o menor a 1 año? Si la respuesta es Sí, por favor precise la edad (meses) de su bebé: .....		
22	¿Está recibiendo algún tratamiento por diagnóstico nutricional? Precisar: ..... Precisar peso (kg): ..... Precisar talla (cm): .....		
23	¿Tiene alguna persona de contacto, en caso de emergencia?, si la respuesta es Sí, por favor indíquelo: Nombre y Apellido: .....		

	Número telefónico: .....		
24	¿Tiene otros diagnósticos de salud no indicados arriba? Si la respuesta es Sí, por favor especificar: .....		

Que, a través del presente, autorizo a Osinergmin, el uso confidencial de la información brindada, la cual se encuentra protegida por la Ley N° 29733 - Ley de Protección de Datos Personales y su Reglamento aprobado por Decreto Supremo N° 003-2013-JUS, que señalan que la información relacionada a la salud constituye datos sensibles.

Que, en tal sentido, asumo las responsabilidades correspondientes ante mi empleador Osinergmin, por la veracidad de la presente Declaración Jurada.

Nombre(s) y Apellidos: .....

D.N.I o C.E: ..... Lugar y Fecha: ..... / ..... / .....

Firma

#### ANEXO 4.4

Declaración Jurada Locadores de servicio de supervisión y Proveedores: F7-I1-PE13-PE-07 (imagen referencial)

	<b>DECLARACIÓN JURADA DE REQUISITOS SGS- SGA PARA LOCADORES DE SERVICIOS, DE SUPERVISIÓN Y PROVEEDORES</b>	Código: F7-I1-PE13-PE-07 Revisión: 09 Fecha: 02.06.2023
---	--	---

Yo, \_\_\_\_\_, identificado(a) con DNI /Pasaporte/ Carné de Extranjería N° \_\_\_\_\_, representante legal de \_\_\_\_\_, con RUC N° \_\_\_\_\_, con dirección en \_\_\_\_\_; respecto de mi representada y del personal propuesto para brindar el servicio; **DECLARAMOS BAJO JURAMENTO QUE:**

**I. En caso de ingreso a las Sedes de Osinergmin:<sup>1</sup>**

- Los residuos no peligrosos, serán clasificados y dispuestos de acuerdo a lo establecido por ~~Osinergmin~~ (dentro de sus instalaciones).
- Ante emergencias fortuitas (incendios, sismos, etc.) dentro de la sede, nuestro personal seguirá las indicaciones de los brigadistas y personal de ~~Osinergmin~~. No obstruirá las rutas y salidas de evacuación, ni equipos de emergencia. No fumará o hará fuego fuera de las áreas expresamente autorizadas para ello.
- No ingresará a las instalaciones de ~~Osinergmin~~ con bebidas alcohólicas, drogas o estupefacientes o bajo sus efectos.
- Asistirá a todo evento de inducción o capacitación al que sea convocado por parte de ~~Osinergmin~~, para las situaciones que se consideren necesarias. Estos eventos de capacitación son adicionales a los exigidos de acuerdo a Ley, que nos sean aplicables como locadores de servicios.
- De usar equipos especiales de medición, cuya información sea necesaria para la toma de decisiones en el marco del servicio brindado, serán calibrados con la frecuencia indicada por el proveedor del equipo (manual de equipo).
- Si se traslada por escaleras, no correr y usar los pasamanos; respetar el aforo interno del área donde se indique y obedecer siempre los avisos de seguridad.

**II. Garantizamos el cumplimiento de las obligaciones que a continuación señalamos, al realizar los servicios como locadores de servicios, empresas supervisoras o proveedores contratados por ~~Osinergmin~~ (RISST):**

- La coordinación de la gestión en prevención de los riesgos laborales asociados a sus actividades.
- Asegurar que los servicios de supervisión se realicen cumpliendo con las normas de seguridad y salud de los trabajadores de acuerdo al marco legal vigente aplicable.
- La contratación de los seguros de acuerdo a ley para nuestros trabajadores.
- Informar en caso de accidente o incidente peligroso al Ministerio de Trabajo y Promoción del Empleo, conforme a lo dispuesto en los artículos 110, 111 y 112 del DS. 005-2012-TR, con conocimiento del área usuaria (del OSINERGMIN), quien reportará al CSST por los canales de comunicación establecidos.
- El cumplimiento de las disposiciones internas SST del ~~Osinergmin~~, cuando nos encontremos dentro de las instalaciones de dicha entidad.
- El cumplimiento del contrato suscrito con ~~Osinergmin~~.
- Conocer y dar a conocer a nuestro personal las normas de SST aplicables a la empresa y las señaladas por ~~Osinergmin~~.

Asimismo, es responsabilidad de la empresa supervisora que represento, garantizar y vigilar que nuestro personal cumpla las normas de seguridad de la normativa vigente y ceñirnos a su cumplimiento.

	<b>DECLARACIÓN JURADA DE REQUISITOS SGS- SGA PARA LOCADORES DE SERVICIOS, DE SUPERVISIÓN Y PROVEEDORES</b>	Código: F7-11-PE13-PI Revisión: 09 Fecha: 02.06.2023
---	--	--

Visto lo declarado bajo juramento, suscribo el presente documento ratificando que la información precedente suministrada es auténtica, y toma conocimiento que cualquier falsedad, omisión o inexactitud en la misma, deliberada o no, podrá invalidar el contrato **suscrito a mérito de haber sido designada como empresa locadores de servicios, empresas supervisoras o proveedores.**

Lima, ... de ..... de 202 ..

Firma del Representante Legal de la empresa y/o consorcio  
Nombres y Apellidos:  
DNI /Pasaporte/Carné de Extranjería N°:

<sup>1</sup>. Procedimiento específico – Control Operacional SGS-SGA

Nota: - En caso de consorcio, se debe presentar este documento firmado por cada representante del consorcio  
Incluido además el Representante común o legal del Consorcio.

### **Advertencia**

*De conformidad con el artículo 30 del Reglamento, las fichas de homologación aprobadas son de uso obligatorio para todas las contrataciones que realizan las Entidades, con independencia del monto de la contratación. En ese sentido, cuando el requerimiento haya sido homologado parcialmente, las características técnicas y/o requisitos de calificación y/o condiciones de ejecución homologados, son de uso obligatorio.*

### **3.1.1 Consideraciones específicas – Requisitos de calificación**

#### **3.1.1.1 Del Personal Clave**

##### **(1) Analista de Sistemas:**

###### **Formación académica**

Ingeniero de sistemas, informática, electrónica o similares.

###### **Actividades:**

- Realizar el análisis de los incidentes y requerimientos de los usuarios
- Realizar las coordinaciones con Osinergmin de las actividades del servicio incluidas las técnicas.
- Identificar las funcionalidades y componentes (portlets liferay) del PRIE a ser reutilizados o ser mejorados.
- Coordinar con el Analista/Programador la implementación de portlets y otros componentes en el PRIE.
- Realizar pruebas funcionales y técnicas del sistema.
- Apoyar en la documentación de gestión y de ingeniería.
- Participar en la elaboración de los informes.

###### **Experiencia:**

Dos (2) años de experiencia mínima en proyectos de sistemas de información con el cargo de Analista de Sistema y/o Jefe de Proyectos de Sistemas.

##### **(1) Arquitecto de Sistemas:**

###### **Formación académica**

Bachiller en Ingeniería de Sistemas, Informática, Electrónica o similares.

###### **Actividades:**

- Diagnosticar el mantenimiento preventivo correctivo y proponer soluciones que corresponda con los servidores e infraestructura de Liferay.
- Configuración de Portal Liferay.

###### **Experiencia:**

Un (1) año de experiencia mínima en trabajos de infraestructura de tecnologías de información en Portales Web con el cargo de Arquitecto de Sistemas y/o Experto en Infraestructura y/o Encargado o Responsable de Instalación o Configuración o Mantenimiento de infraestructura de Sistemas.

##### **(02) Analistas Programadores:**

###### **Formación académica**

Bachiller en Ingeniería de Sistemas, Informática, Electrónica o similares.

###### **Actividades:**

- Mantenimiento preventivo y correctivo que corresponda con modificación y/o implementación de Portlets y/o componentes del PRIE.
- Implementar, probar, validar y desplegar los cambios e implementaciones realizadas.
- Elaborar y validar la documentación generada durante el proyecto

###### **Experiencia:**

Un (1) año de experiencia mínima en desarrollo de aplicaciones utilizando tecnología JAVA J2EE con conexión a BD Oracle en la implementación de Portales Web en Liferay con el cargo de Programador y/o Analista y/o Analista Programador.

Las carreras que serán consideradas como similares son las siguientes:

- Ingeniería de Sistemas e Informática.
- Ingeniería Electrónica y Telecomunicaciones.

- Ingeniería Industrial.
- Ingeniería en Computación e Informática.
- Ingeniería de Software
- Ingeniería en Telemática

#### **Acreditación de Formación Académica:**

El grado Bachiller o Título profesional requerido será verificado por el comité de selección en el Registro Nacional de Grados Académicos y Títulos Profesionales en el portal web de la Superintendencia Nacional de Educación Superior Universitaria - SUNEDU a través del siguiente link: <https://enlinea.sunedu.gob.pe/> // o en el Registro Nacional de Certificados, Grados y Títulos a cargo del Ministerio de Educación a través del siguiente link: <http://www.titulosinstitutos.pe/>, según corresponda

En caso el grado de Bachiller o Título Profesional requerido no se encuentre inscrito en el referido registro, el postor debe presentar la copia del diploma respectivo a fin de acreditar la formación académica requerida.

En el caso de los profesionales extranjeros, cuya revalidación o reconocimiento del grado académico o título profesional otorgados en el extranjero no aparezca en el portal web de la Superintendencia Nacional de Educación Superior Universitaria – SUNEDU, deberá presentar copia del diploma respectivo, y copia simple del documento de la revalidación o del reconocimiento del grado académico o título profesional otorgados en el extranjero, extendido por la autoridad competente en el Perú, conforme a la normativa especial de la materia.

#### **Acreditación de Experiencia:**

La experiencia del personal clave se acreditará con cualquiera de los siguientes documentos: (i) copia simple de contratos y su respectiva conformidad o (ii) constancias o (iii) certificados o (iv) cualquier otra documentación que, de manera fehaciente demuestre la experiencia del personal propuesto.

#### **3.1.1.2 Experiencia del Postor en la Especialidad**

##### Requisitos:

El postor debe acreditar un monto facturado acumulado a S/1,485,000.00 (Un millón cuatrocientos ochenta y cinco mil con 00/100 soles), por la contratación de servicios iguales o similares al objeto de la convocatoria, durante los ocho (8) años anteriores a la fecha de la presentación de ofertas que se computarán desde la fecha de la conformidad o emisión del comprobante de pago, según corresponda.

Se consideran servicios similares a los siguientes: Servicios de soporte y/o mantenimiento y/o desarrollo de aplicaciones y/o aplicaciones móviles.

##### Acreditación:

La experiencia del postor en la especialidad se acreditará con copia simple de (i) contratos u órdenes de servicios, y su respectiva conformidad o constancia de prestación; o (ii) comprobantes de pago cuya cancelación se acredite documental y fehacientemente, con voucher de depósito, nota de abono, reporte de estado de cuenta, cualquier otro documento emitido por Entidad del sistema financiero que acredite el abono o mediante cancelación en el mismo comprobante de pago.

##### **Advertencia**

No se puede incluir como otras penalidades la sola presentación de la solicitud de autorización de sustitución del personal propuesto.

## APENDICE “A”

### ANEXO 1: REQUISITOS TÉCNICOS Y HERRAMIENTAS

#### A. Arquitectura de Componentes de aplicaciones integradas a Liferay

A continuación, se muestra la arquitectura de la aplicación donde se ejecutará el mantenimiento.

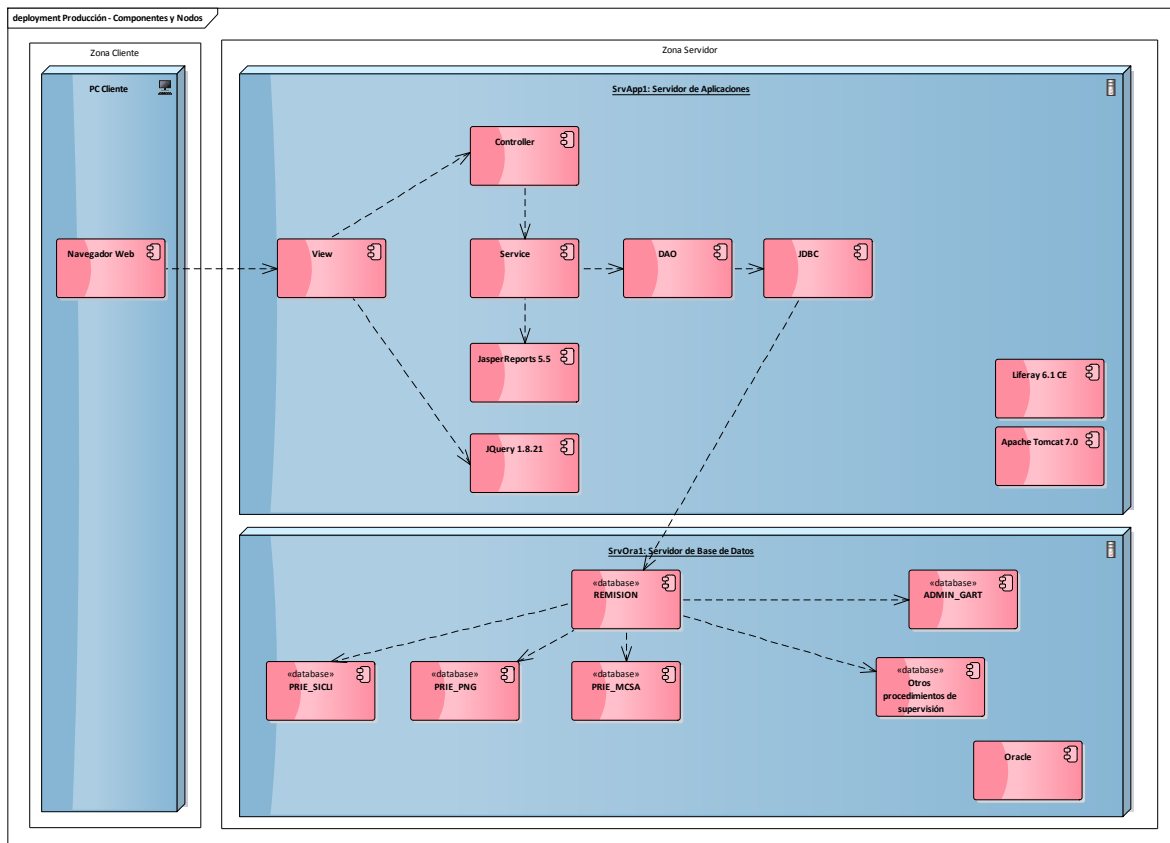

En caso que el Contratista surgiera una arquitectura diferente a la propuesta, ésta deberá ser evaluada y aprobada por la Gerencia de Sistemas y Tecnologías de Información.

Actualmente nos encontramos en un proceso de migración progresiva del PRIE de la versión Liferay Portal Community Edition 6.1.0 CE, hacia nuevas plataformas y estándares actuales de aplicaciones Web de Osinegrmin, las arquitecturas de aplicaciones a considerar dependerán del entorno de trabajo en que se realizarán.

## **B. Arquitectura de Aplicaciones – Liferay 6.1.0**

Los componentes (porlets Liferay) actuales del PRIE, emplean los siguientes estándares de desarrollo:

- Lenguaje de Programación: JDK 1.8
- IDE Eclipse Indigo
- Patrón de arquitectura: Modelo Vista Controlador (MVC)
- Framework de Web: Spring 3.1.1
- Framework de Acceso a Datos: JPA 1.0
- Framework de Servicios Web (para consumo de servicios): Apache CXF 2.6
- Framework de Javascript (interacciones sencillas): JQuery 1.8.21
- Framework de Registro de Logs: SLF4J 1.5.6
- Framework de Pruebas Unitarias: JUnit 4.1
- Librerías para Generar Reportes: JasperliReport 5.5
- Motor de Base de Datos: Oracle 11 g R2
- Servidor de Aplicaciones: Tomcat 7.0.23
- Plataforma de servidores de aplicaciones y de base de datos: Red Hat Enterprise Linux (RHEL) (versión vigente) de 64 bits (X64)
- Liferay Portal Community Edition 6.1.0 CE (Paton / Build 6100 /January 6,2012) utilizado para la implementación del Portal.



## **ANEXO 2: ESTÁNDARES DE APLICACIONES WEB**

### **A. Arquitectura de Componentes**

A continuación, se muestra la arquitectura estándar de las aplicaciones web SOA sobre la cual serán desarrolladas las nuevas aplicaciones.

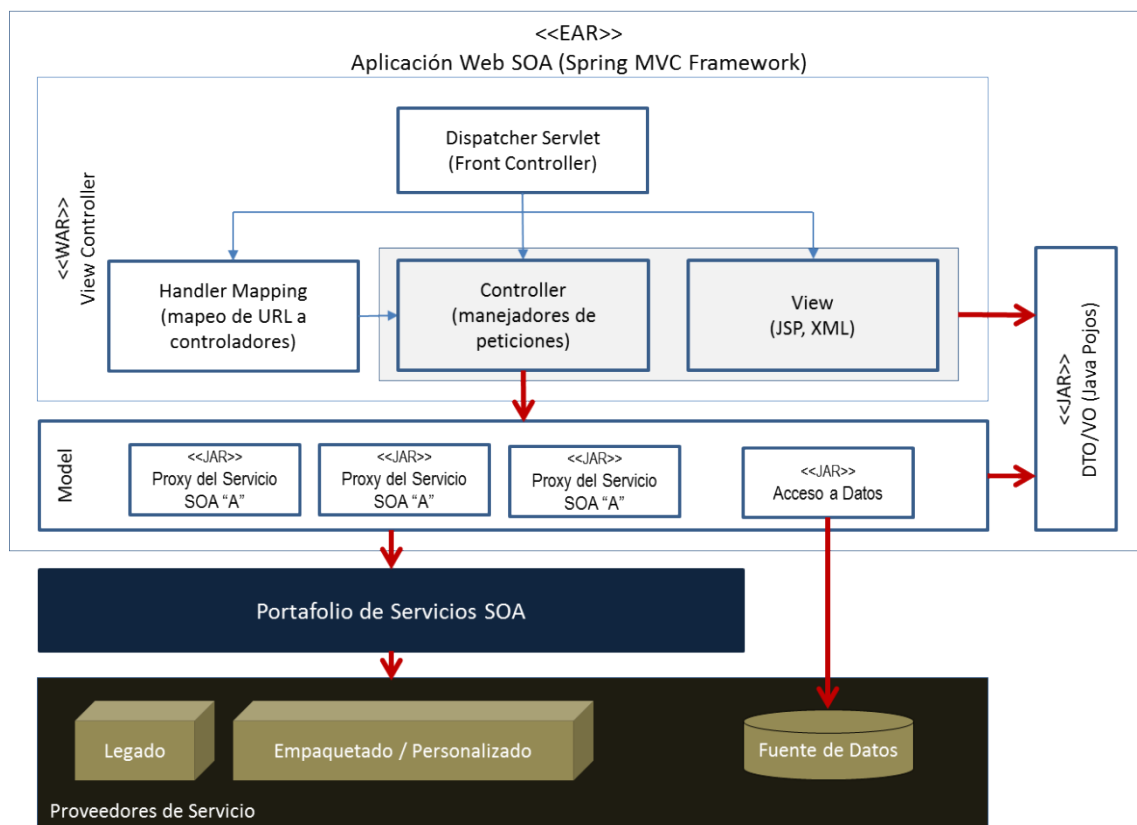

## B. Arquitectura de Aplicaciones

Las nuevas aplicaciones deberán ser desarrolladas usando un arquetipo, el cual se base en los siguiente frameworks como mínimo:

Función	Framework	Versión	Complementos	Versión
<b>Presentación (Web)</b>	Angular	15.0		
	Spring MVC	5.x		
	Spring Web	5.x		
	jQuery (Javascript)	3.4.1		
	JSP	2.3.1	JSTL	1.2
			TagLibs	1.1.2
			Servlet	3.1.0
	Osinermin-common	1.0.0		
	Osinermin-resources	1.0.1		
<b>Integración</b>	Spring Framework (core)	6.x		
<b>Seguridad</b>	Spring Security	5.x		
<b>Logging</b>	Simple Logging Facade for Java (SLF4J)	1.7.26	Log4J 2	2.17.1
			Jakarta Common Login (ICL) para	1.7.26
			Log4j para SLF4J	1.7.26
<b>Web reactiva</b>	Spring WebFlux, WebClient, y WebSockets	5.x		
<b>Servicios Web</b>	Apache CXF (JAX-WS)	4.x	JAXB	2.x
	Spring Web Services	3.x		
<b>Reportes</b>	Jaspersoft Studio			
	Jasper Report (artifact)	6.7.0		
<b>Pruebas unitarias</b>	JUnit	5		
<b>Tools</b>	Spring Boot	3.x		
<b>Servidor de Aplicaciones</b>	Oracle WebLogic	12c		
	Oracle JDK (JEE / Java)	8.0		
<b>Motor de Base de Datos</b>	Oracle 12c			
<b>Gestión y construcción de proyectos</b>	Maven	3.9		

Mayor detalle de estándares está definido en el documento SGI-PO-07 Desarrollo de Aplicaciones Web.

#### **A. Empleo de Arquetipo Maven para el inicio de proyecto**

Existe un arquetipo Maven para la creación de un proyecto inicial desde el cual se puede partir para crear nuevas aplicaciones con los estándares de Osinergmin.

Los arquetipos que deberán ser descargados desde el repositorio Nexus son:

Arquetipo	Tipo de Aplicación
Osinergmin-archetype-soa	Portafolio de Servicios SOA

**Importante:** Es necesario tener Maven instalado y configurar el repositorio Nexus de Osinergmin para poder usar el arquetipo.

### **ANEXO 3: ESTIMACIÓN DE REQUERIMIENTOS**

La Gerencia de Sistemas y Tecnologías de la Información ha desarrollado dos procedimientos de estimación:

- a. Procedimiento de estimación para desarrollo de aplicaciones Web o Móvil,
- b. Procedimiento de estimación para otras actividades de trabajo

Según sea el caso se podrá utilizar uno de ellos o la combinación de ambos.

A continuación, se presentan los procedimientos vigentes, las cuales pueden tener mejoras a futuro de acuerdo a lo aprobado por la Gerencia de Sistemas y Tecnologías de la Información.

#### **a. Procedimiento de estimación para desarrollo de aplicaciones Web o Móvil**

La Gerencia de Sistemas y Tecnologías de la Información ha desarrollado un procedimiento de estimación de requerimientos, para ello tiene mapeado el siguiente cuadro de distribución de horas en un plan de trabajo

<b>Etapas</b>	<b>% Distribución</b>
Diseño Funcional/Análisis	0%
Análisis y Diseño Técnico	25%
Desarrollo y Prueba Unitaria	40%
Pruebas de Sistema	18%
Documentación de Pases	5%
Puesta en Producción	2%
Gestión del Proyecto	10%

**Tabla: Distribución por etapas**

Donde:

1. La etapa de diseño funcional/análisis se considera 0%, ya que esta etapa es desarrollada por personal del Osinergmin, el resto de etapas es realizado por el Contratista.

En base a los componentes a modificar se calculará las horas que tomará la etapa de Desarrollo y pruebas unitarias, luego por regla de tres se calculará los tiempos de Análisis y Diseño Técnico, Pruebas de Sistemas, Documentación de pases, Puesta en Producción y Gestión del Proyecto.

Las plataformas y tecnología que maneja Osinergmin son:

<b>Plataforma</b>	<b>Lenguaje</b>
Web	Java
	NET
	PLSQL
	SQL Server
	Business Object
Desktop	DAX_PowerBI
Movil	Java_M
	XML
	Objective_C
	PLSQL_M

**Tabla: Tecnología por plataforma**

Osinergmin ha elaborado un cuadro de horas que se tomaría el Contratista para crear o modificar

componentes de estas tecnologías, este cuadro se explica a continuación, donde:

1. **Plataforma:** Indica la plataforma del cambio a realizar, puede ser: WEB, DESKTOP y MOVIL
2. **Lenguaje:** Indica el lenguaje de programación a trabajar.
3. **Componente:** Indica el componente del lenguaje seleccionado.
4. **Horas estimadas,** cuando el cambio es MUY BAJO, BAJO, MEDIO, ALTO y MUY ALTO.

Plataforma	Lenguaje	Componente	Nuevo				
			Complejidad del Componente (HH)				
			Muy Bajo	Bajo	Medio	Alto	Muy Alto
Web	Java	JSP	1.00	2.00	6.00	12.00	20.00
Web	Java	Hoja de estilo	0.50	1.00	2.00	4.00	6.00
Web	Java	JavaScript	0.50	1.00	4.00	7.00	10.00
Web	Java	Controllers	2.00	4.00	10.00	20.00	28.00
Web	Java	EJB	2.00	4.00	10.00	20.00	28.00
Web	Java	DAO	1.00	1.50	3.00	6.00	12.00
Web	Java	Web Service	2.00	4.00	8.00	16.00	32.00
Web	Java	Clase	1.00	2.00	4.00	8.00	14.00
Web	Java	Reporte	2.00	4.00	12.00	18.00	36.00
Web	Java	Bean	0.50	1.00	1.50	3.00	4.00
Web	NET	Hoja de estilo	0.50	1.00	2.00	4.00	6.00
Web	NET	Pagina web	2.00	6.00	10.00	14.00	18.00
Web	NET	Reporte	2.00	6.00	12.00	18.00	22.00
Web	NET	Servicio	2.00	4.00	8.00	10.00	14.00
Web	NET	Clases	4.00	7.00	11.00	19.00	25.00
Web	NET	Entidades	2.00	4.00	7.00	10.00	15.00
Web	NET	JavaScript	1.00	2.00	4.00	7.00	10.00
Web	NET	UserControl	2.00	6.00	10.00	14.00	18.00
Web	NET	Formulario	1.00	3.00	6.00	8.00	11.00
Web	PLSQL	Funciones	2.00	4.00	8.00	12.00	16.00
Web	PLSQL	Package Header	1.00	1.00	1.00	1.00	1.00
Web	PLSQL	Store Procedure	3.00	6.00	10.00	18.00	24.00
Web	PLSQL	Script	1.00	2.00	6.00	8.00	10.00
Web	PLSQL	Tablas	1.00	1.00	2.00	3.00	4.00
Web	PLSQL	Usuarios	1.00	1.00	2.00	3.00	4.00
Web	PLSQL	Vistas Materializadas	1.00	2.00	4.00	6.00	8.00
Web	PLSQL	Vistas	1.00	2.00	3.00	5.00	7.00
Web	PLSQL	Trigger	1.00	2.00	4.00	8.00	12.00
Web	PLSQL	Indice	0.50	0.50	0.50	0.50	0.50
Web	PLSQL	Secuencia	0.50	0.50	0.50	0.50	0.50
Web	PLSQL	Sinonimo	0.50	0.50	0.50	0.50	0.50
Web	SQLServer	Store Procedure	3.00	6.00	12.00	18.00	24.00
Web	SQLServer	Script	1.00	2.00	6.00	12.00	16.00
Web	SQLServer	Tablas	1.00	2.00	3.00	4.00	5.00
Web	SQLServer	Vistas	1.00	2.00	4.00	8.00	12.00
Web	BusinessObject	Reportes	3.00	8.00	20.00	40.00	80.00
Desktop	DAX_PowerBI	Modelo+Reporte	4.00	10.00	25.00	50.00	90.00
Movil	Java_M	JSP	1.00	2.00	6.00	12.00	20.00
Movil	Java_M	Hoja de estilo	0.50	1.00	2.00	4.00	6.00
Movil	Java_M	JavaScript	0.50	1.00	4.00	7.00	10.00
Movil	Java_M	Controllers	2.00	4.00	10.00	20.00	28.00
Movil	Java_M	EJB	2.00	4.00	10.00	20.00	28.00
Movil	Java_M	DAO	1.00	1.50	3.00	6.00	12.00
Movil	Java_M	Web Service	2.00	4.00	8.00	16.00	32.00
Movil	Java_M	Clase	1.00	2.00	4.00	8.00	14.00
Movil	Java_M	Reporte	2.00	4.00	12.00	18.00	36.00
Movil	Java_M	Bean	0.50	1.00	1.50	3.00	4.00
Movil	Java_M	Clase Movil	3.00	6.00	9.00	18.00	32.00
Movil	PLSQL_M	Funciones	2.00	4.00	8.00	12.00	16.00
Movil	PLSQL_M	Package Header	1.00	1.00	1.00	1.00	1.00
Movil	PLSQL_M	Store Procedure	3.00	6.00	10.00	18.00	24.00
Movil	PLSQL_M	Script	1.00	2.00	6.00	8.00	10.00
Movil	PLSQL_M	Tablas	1.00	1.00	2.00	3.00	4.00
Movil	PLSQL_M	Vistas Materializadas	1.00	2.00	4.00	8.00	10.00
Movil	PLSQL_M	Vistas	1.00	2.00	3.00	6.00	8.00
Movil	PLSQL_M	Trigger	1.00	2.00	4.00	8.00	12.00
Movil	PLSQL_M	Indice	1.00	1.00	1.00	1.00	1.00
Movil	PLSQL_M	Secuencia	1.00	1.00	1.00	1.00	1.00
Movil	PLSQL_M	Sinonimo	1.00	1.00	1.00	1.00	1.00
Movil	XML	Diseño Móvil	3.00	5.00	8.00	12.00	24.00
Movil	Objective_C	Diseño Móvil	3.00	6.00	9.00	14.00	28.00
Movil	Objective_C	Clase Móvil	3.00	6.00	10.00	20.00	28.00

Plataforma	Lenguaje	Componente	Modificaciones				
			Complejidad del Componente (HH)				
			Muy Bajo	Bajo	Medio	Alto	Muy Alto
Web	Java	JSP	0.50	1.00	2.00	4.00	6.00
Web	Java	Hoja de estilo	0.50	1.00	2.00	4.00	6.00
Web	Java	JavaScript	0.50	1.00	3.00	5.00	7.00
Web	Java	Controllers	2.00	4.00	8.00	15.00	20.00
Web	Java	EJB	2.00	4.00	8.00	15.00	20.00
Web	Java	DAO	1.00	1.50	3.00	5.00	10.00
Web	Java	Web Service	2.00	4.00	8.00	15.00	20.00
Web	Java	Clase	1.00	2.00	4.00	6.00	10.00
Web	Java	Reporte	2.00	4.00	8.00	12.00	16.00
Web	Java	Bean	0.50	1.00	1.50	2.00	3.00
Web	NET	Hoja de estilo	0.50	0.50	1.00	2.00	3.00
Web	NET	Pagina web	2.00	4.00	6.00	8.00	12.00
Web	NET	Reporte	2.00	4.00	6.00	8.00	10.00
Web	NET	Servicio	1.00	2.00	4.00	6.00	8.00
Web	NET	Clases	3.00	5.00	7.00	11.00	17.00
Web	NET	Entidades	1.00	2.00	4.00	5.00	8.00
Web	NET	JavaScript	1.00	1.00	2.00	4.00	6.00
Web	NET	UserControl	1.00	3.00	6.00	7.00	10.00
Web	NET	Formulario	1.00	1.00	3.00	5.00	6.00
Web	PLSQL	Funciones	1.00	2.00	4.00	8.00	12.00
Web	PLSQL	Package Header	0.50	0.50	0.50	0.50	0.50
Web	PLSQL	Store Procedure	2.00	4.00	8.00	15.00	20.00
Web	PLSQL	Script	0.50	1.00	3.00	4.00	6.00
Web	PLSQL	Tablas	0.50	0.50	1.00	2.00	3.00
Web	PLSQL	Usuarios	0.50	0.50	1.00	2.00	3.00
Web	PLSQL	Vistas Materializadas	1.00	1.00	2.00	4.00	6.00
Web	PLSQL	Vistas	0.50	1.00	2.00	3.00	5.00
Web	PLSQL	Trigger	1.00	1.00	2.00	4.00	6.00
Web	PLSQL	Indice	0.50	0.50	0.50	0.50	0.50
Web	PLSQL	Secuencia	0.50	0.50	0.50	0.50	0.50
Web	PLSQL	Sinonimo	0.50	0.50	0.50	0.50	0.50
Web	SQLServer	Store Procedure	2.00	4.00	6.00	12.00	16.00
Web	SQLServer	Script	1.00	1.00	3.00	6.00	8.00
Web	SQLServer	Tablas	1.00	1.00	2.00	3.00	3.00
Web	SQLServer	Vistas	1.00	1.00	2.00	4.00	6.00
Web	BusinessObject	Reportes	2.00	5.00	12.00	32.00	56.00
Desktop	DAX_PowerBI	Modelo+Reporte	2.00	5.00	12.00	32.00	56.00
Movil	Java_M	JSP	1.00	2.00	6.00	12.00	20.00
Movil	Java_M	Hoja de estilo	0.50	1.00	2.00	4.00	6.00
Movil	Java_M	JavaScript	0.50	1.00	4.00	7.00	10.00
Movil	Java_M	Controllers	2.00	4.00	10.00	20.00	28.00
Movil	Java_M	EJB	2.00	4.00	10.00	20.00	28.00
Movil	Java_M	DAO	1.00	1.50	3.00	6.00	12.00
Movil	Java_M	Web Service	2.00	4.00	8.00	16.00	32.00
Movil	Java_M	Clase	1.00	2.00	4.00	8.00	14.00
Movil	Java_M	Reporte	2.00	4.00	12.00	18.00	36.00
Movil	Java_M	Bean	0.50	1.00	1.50	3.00	4.00
Movil	Java_M	Clase Movil	2.00	4.00	8.00	14.00	32.00
Movil	PLSQL_M	Funciones	1.00	2.00	4.00	8.00	16.00
Movil	PLSQL_M	Package Header	0.50	0.50	0.50	0.50	0.50
Movil	PLSQL_M	Store Procedure	2.00	4.00	8.00	15.00	20.00
Movil	PLSQL_M	Script	0.50	1.00	3.00	4.00	6.00
Movil	PLSQL_M	Tablas	0.50	0.50	1.00	2.00	3.00
Movil	PLSQL_M	Vistas Materializadas	1.00	1.00	2.00	4.00	6.00
Movil	PLSQL_M	Vistas	0.50	1.00	2.00	4.00	6.00
Movil	PLSQL_M	Trigger	1.00	1.00	2.00	4.00	6.00
Movil	PLSQL_M	Indice	1.00	1.00	1.00	1.00	1.00
Movil	PLSQL_M	Secuencia	0.50	0.50	0.50	0.50	0.50
Movil	PLSQL_M	Sinonimo	0.50	0.50	0.50	0.50	0.50
Movil	XML	Diseño Móvil	2.00	4.00	7.00	10.00	24.00
Movil	Objective_C	Diseño Móvil	2.00	4.00	8.00	9.00	28.00
Movil	Objective_C	Clase Móvil	2.00	4.00	9.00	16.00	28.00

Estas horas son las que se va utilizar en la estimación a realizar por cada requerimiento.

Luego, el contratista deberá detallar los componentes que va a modificar o crear, para ello se indicará los siguientes campos:

1. **Cantidad de componentes:** Número de componentes a crear o modificar
2. **Plataforma:** Indica la plataforma del cambio a realizar, puede ser: WEB, DESKTOP y MOVIL
3. **Lenguaje:** Indica el lenguaje de programación a trabajar.
4. **Componente:** Indica el componente del lenguaje seleccionado.
5. **Nuevo/Modificado:** Indica si el componente es nuevo o existente (por modificar)
6. **Complejidad:** Indica la complejidad del componente a trabajar, puede ser:

Cantidad componentes	Datos del componente					Complejidad Programa	
	Funcionalidad	Nombre del componente	Plataforma	Lenguaje	Componente	Nuevo/Modificado	Complejidad
1	Conciliación de declaración de aportantes	Rconciliacion_Fase1.jsp	Web	Java	JSP	Nuevo	Alta
1	Seguimiento a variaciones en pagos	Variaciones en pagos.jsp	Web	Java	JSP	Nuevo	Muy Alta

Entonces, en base a esta información y utilizando los cuadros anteriores, se determinará las horas que se deberá demorar, Gerencia de Sistemas y Tecnologías de la Información podría ajustar las horas si es que sustenta que el trabajo a realizar es menor o mayor, para ello deberá indicar en el campo OBSERVACIÓN, el motivo por el cual se estaría modificando.

Cantidad componentes	Datos del componente			Estimación	
	Funcionalidad	Nombre del componente	Horas Estimadas	Horas Ajustadas	Observación
1	Conciliación de declaración de aportantes	Rconciliacion_Fase1.jsp	12.0	12.0	
1	Seguimiento a variaciones en pagos	Variaciones en pagos.jsp	20.0	20.0	
			-	-	
			32.0	32.0	

Donde:

1. **Horas Estimadas:** Es la hora que arroja el estimador, en base al cuadro
2. **Horas Ajustadas:** Es la hora que ha ajustado Gerencia de Sistemas y Tecnologías de la Información.
3. **Observación:** Indica el motivo por el cual se está ajustando las horas que ha arrojado el estimador.

Una vez que se tenga la estimación de todos los componentes, en la parte inferior tenemos la suma total de lo que implicaría implementar el requerimiento, con esta información podremos determinar la cantidad de horas de la etapa **Desarrollo y Prueba Unitaria**, para ello consideramos lo indicado en la columna "**Horas Ajustadas**", ya que Osinergmin pudo haber realizado ajustes sobre el estimado inicial. Previo a dicho ajuste, Osinergmin podría objetar la complejidad de actividades de cada componente y en coordinación con Contratista cambiarían la complejidad.

En este ejemplo, no hubo ajustes por lo que las horas ajustadas son 32 y es igual a las horas estimadas,



entonces, se tomarán 32 horas en la etapa **Desarrollo y Prueba Unitaria**, ahora, imaginemos que haremos cambios, y el primer componente Osinergmin sustenta que son 10 horas, entonces, colocaría 10 horas en la columna "**Horas Ajustadas**", ahora el total de horas ya no sería 32 sino se considera 30 horas.

Datos del componente			Estimación		
Cantidad componentes	Funcionalidad	Nombre del componente	Horas Estimadas	Horas Ajustadas	Observación
1	Conciliación de declaración de aportantes	Rconciliacion_Fase1.jsp	12.0	10.0	Debido a la cantidad de cambios, se estima que con 10 horas será suficiente.
1	Seguimiento a variaciones en pagos	Variaciones en pagos.jsp	20.0	20.0	
			-	-	
			32.0	30.0	

Luego, por regla de tres, se calculará los tiempos de las otras etapas, en este caso las horas serán de acuerdo al siguiente cuadro:

		Ajuste			Riesgo				
Etapas del Proyecto	HH Iniciales	HH Ajustadas	Observación al ajuste	Ind. Ajuste	% de Factor de Riesgo	Observación al Riesgo	Ind. Riesgo	Horas Gantt Normal	Distribución %
Gestión del Proyecto	7.5	7.5		Ok	0%		Ok	7.5	10%
Análisis y Diseño Técnico	18.8	18.8		Ok	0%		Ok	18.8	25%
Desarrollo y Prueba Unitaria	30.0	30.0		Ok	0%		Ok	30.0	40%
Pruebas de Sistema	13.5	13.5		Ok	0%		Ok	13.5	18%
Documentación de Pases	3.8	3.8		Ok	0%		Ok	3.8	5%
Puesta en Producción	1.5	1.5		Ok	0%		Ok	1.5	2%
Total Horas Proyecto	67.5	67.5						67.5	

Donde:

1. **HH Iniciales:** Son las horas que arrojó el estimado
2. **HH Ajustadas:** Son las horas que Osinergmin puede ajustar a las HH Iniciales
3. **Observación al ajuste:** Es el comentario por el cual Osinergmin realiza ajuste a las horas
4. **Ind. Ajuste:** Es un flag que valida que exista valor en el campo OBSERVACIÓN AL AJUSTE, en caso el campo HH INICIALES y HH AJUSTADAS sean diferentes:
5. **% de Factor de Riesgo:** Es el riesgo que podría ocurrir durante la ejecución de actividades, para ello el Contratista indica un % de Riesgo, el cual sumaría horas en una bolsa especial que se tomaría en caso ocurriera el riesgo, en caso no ocurrir dicho riesgo, esas horas adicionales se descontarán.
6. **Observación al Riesgo:** Es la observación del riesgo, aquí se indica cual es el riesgo que podría ocurrir y qué % se estaría asumiendo.
7. **Ind. Riesgo:** Es un flag que valida que exista valor en el campo OBSERVACIÓN AL RIESGO, en caso el campo % FACTOR DE RIESGO sea distinto de CERO.
8. **Horas Gannt Normal:** Son las horas finales que se va considerar en el gannt del proyecto.
9. **Distribución %:** Es el % de tiempo por cada etapa que se va considerar

En este caso, el total de horas a considerar es lo indicado en la columna "**Horas Gannt Normal**", el cual es 67.5.

Ahora, Osinergmin puede realizar ajustes o no tomar etapas dependiendo de la naturaleza del requerimiento, por ejemplo, en un requerimiento Osinergmin podría decir que no aplique etapa "Pruebas del sistema"

		Ajuste			Riesgo				
Etapas del Proyecto	HH Iniciales	HH Ajustadas	Observación al ajuste	Ind. Ajuste	% de Factor de Riesgo	Observación al Riesgo	Ind. Riesgo	Horas Gantt Normal	Distribución %
Gestión del Proyecto	7.5	7.5		Ok	0%		Ok	7.5	10%
Análisis y Diseño Técnico	18.8	18.8		Ok	0%		Ok	18.8	25%
Desarrollo y Prueba Unitaria	30.0	30.0		Ok	0%		Ok	30.0	40%
Pruebas de Sistema	13.5	0.0	Las pruebas lo realizará el usuario	Ok	0%		Ok	0.0	18%
Documentación de Pases	3.8	3.8		Ok	0%		Ok	3.8	5%
Puesta en Producción	1.5	1.5		Ok	0%		Ok	1.5	2%
Total Horas Proyecto	67.5	54.0						54.0	

En este ejemplo, las horas totales de la estimación a considerar ya no es 67.5 sino sería 54 horas, y esto es lo que Osinergmin revisará y/o aprobará en dicho requerimiento.

Otro escenario, puede ser que el **Contratista** indique que hay riesgo que la etapa de “Análisis y Diseño Técnico” demore más de lo estimado, pues una Entidad tercera no puede entregar la información en la fecha requerida o que haya indisponibilidad de servicios de tercero que impida que culmine las actividades en el tiempo y fecha estimada, por ello, el Contratista podría colocar un % de Factor de Riesgo a favor de ellos, en ese caso, el Contratista colocó 10% que hace 1.8 horas a favor, en caso exista el riesgo indicado

		Ajuste			Riesgo				
Etapas del Proyecto	HH Iniciales	HH Ajustadas	Observación al ajuste	Ind. Ajuste	% de Factor de Riesgo	Observación al Riesgo	Ind. Riesgo	Horas Gantt Normal	Distribución %
Gestión del Proyecto	7.5	7.5		Ok	0%		Ok	7.5	10%
Análisis y Diseño Técnico	18.8	18.8		Ok	10%	Se esta considerando 1.8 horas adicionales porque hay intermitencia en servicios PIDE	Ok	20.6	25%
Desarrollo y Prueba Unitaria	30.0	30.0		Ok	0%		Ok	30.0	40%
Pruebas de Sistema	13.5	0.0	Las pruebas lo realizará el usuario	Ok	0%		Ok	0.0	18%
Documentación de Pases	3.8	3.8		Ok	0%		Ok	3.8	5%
Puesta en Producción	1.5	1.5		Ok	0%		Ok	1.5	2%
Total Horas Proyecto	67.5	54.0						55.9	

Esto quiere decir que, si el RIESGO se da, se considerará ese 1.8 horas agregadas, en caso no ocurriera, se quitará ese tiempo adicional. Por ello, en un inicio se va considerar 55.9 horas a considerar para trabajar este requerimiento y si ya en la marcha se observa que el riesgo no se aplicó Osinergmin descontará esas 1.8 horas a favor y sólo pagará por 54 horas.

Finalmente, el Contratista presentará a Osinergmin el último cuadro, con el detalle sustento, y Osinergmin deberá aprobar dicha estimación, antes de iniciar cualquier requerimiento y por ende cualquier facturación.

## b. Procedimiento de estimación para otras actividades de trabajo

Utilizaremos la siguiente hoja de estimación de requerimiento para otras actividades de trabajo:  
(Los costos y montos mencionados son sólo demostrativos)

Hoja Estimación de Requerimiento				
1) Requerimiento				
Código Requerimiento	Descripción			
REQ-036	Migracion del publicador de procesos regulatorios			
2) Personal asignado				
Código	Descripción	Costo por hora		
Esp. NET	Pedro Palitos Palotes	S/ 35.00		
3) Cálculo de horas y costo				
Funcionalidad / Actividad	Personal	Horas Esfuerzo	Costo por Hora	Sub Total
RF01 : Migración del Publicador de Procesos Regulatorio				
Revisión del caso presentado	Esp. NET	4	35.00	S/ 140.00
Revision del Código Estático	Esp. NET	8	35.00	S/ 280.00
Migración y depuración de Directorios desde el servidor SERVIDOR01 al servidor SERVIDOR02. Total 800GB	Esp. NET	16	35.00	S/ 560.00
Solicitud de Permisos en el área de servidores para que se pueda acceder a los directorios copiados	Esp. NET	8	35.00	S/ 280.00
Trabajo conjunto con Área de Servidores para la elaboración de los enlaces para los contenidos estaticos	Esp. NET	8	35.00	S/ 280.00
Trabajos de respaldo en los servidores SERVIDOR01 y SERVIDOR02	Esp. NET	4	35.00	S/ 140.00
Pruebas unitarias	Esp. NET	6	35.00	S/ 210.00
Documentación	Esp. NET	4	35.00	S/ 140.00
TOTAL			S/	2,030.00

A continuación, se explica el procedimiento de registro y cálculo:

#### 1. Requerimiento

Registrar los Datos Generales del requerimiento.

**1.1. Código Requerimiento:** Registrar el código de requerimiento asignado.

**1.2. Descripción:** Descripción del Requerimiento.

#### 2. Personal asignado

Registrar el personal asignado y el costo por hora de cada uno de ellos.

2.1. **Código:** Código o Abreviatura.

2.2. **Nombre o Descripción:** Nombre o rol del personal asignado.

2.3. **Costo por hora:** Costo por hora.

#### 3. Cálculo de horas y costos.

Se registran las funcionalidades a cubrir, el personal, las horas esfuerzo y costos asociados por cada actividad para la atención del requerimiento, da como resultado el costo total del personal asignado.

##### 3.1. Funcionalidad / Actividad

3.1.1. Como primer nivel o dato agrupador, se indica el número - nombre del requerimiento funcional o actividad de alto nivel.

3.1.2. En segundo nivel se indican las actividades específicas asociadas.

##### 3.2. Personal

3.2.1. Indicar el código del personal asignado.

##### 3.3. Horas Esfuerzo

3.3.1. Indicar el número de horas de esfuerzo estimado por actividad.

##### 3.4. Costo por Hora

3.4.1. Indicar el costo asociado al recurso asignado (el cual debe ser el mismo definido en la sección personal asignado).

##### 3.5. Sub Total

3.5.1. Cantidad total en nuevos Soles (resultado de la multiplicación de Horas Esfuerzo x Costo por Hora)

#### 4. Cálculo Final.

TOTAL		S/	2,030.00
Costo del Personal		S/	2,030.00
Gestión Proyecto (10%)		S/	406.00
Gastos Administrativos (15%)		S/	304.50
SubTotal 1		S/	2,740.50
Utilidad (15%)		S/	411.08
SubTotal 2		S/	3,151.58
IGV		S/	493.29
SubTotal 3		S/	3,644.87
Costo Hora Servicio			70
Cantidad Horas			52.0695
Total Horas Servicio			52.07

#### 4.1. Costo del Personal:

4.1.1. Es el costo total del Personal Asignado.

#### 4.2. Gestión de Proyecto (10%)

4.2.1. Es el resultado de multiplicar el valor de Costo del Personal por 10%.

#### 4.3. Gastos Administrativos (15%)

4.3.1. Es el resultado de multiplicar el valor de Costo del Personal por 15%

#### 4.4. Sub Total 1

4.4.1. Es el resultado de sumar el Costo del Personal + Gestión de Proyecto + Gasto Administrativos.

#### 4.5. Utilidad (15%)

4.5.1. Es el resultado de multiplicar el valor de SubTotal por 15%.

#### 4.6. Sub Total 2

4.6.1. Es el resultado de sumar Sub Total 1 + Utilidad.

#### 4.7. IGV

4.7.1. Es el resultado de multiplicar Sub Total 2 por el porcentaje de IGV actual.

#### 4.8. Sub Total 3

4.8.1. Es el resultado de multiplicar SubTotal 2+ IGV

#### 4.9. Costo Hora Servicio

4.9.1. Es el valor de la hora servicio (Adjudicada en el contrato actual)

#### 4.10. Cantidad de Horas

4.10.1. Es el resultado de dividir el valor de Sub Total 3 entre el Costo Hora Servicio.

#### 4.11. Total Horas Servicio

4.11.1. Es la Cantidad de horas servicio redondeado a 2 decimales y con aproximación hacia arriba.

Por ejemplo:

a) Si el valor en cantidad de horas es: 61.77737288  
La aproximación decimal hacia arriba sería: 61.78

b) Si el valor en cantidad de horas es: 62.77237288  
La aproximación decimal hacia arriba sería: 61.78

Finalmente, el Contratista presentará a Osinergmin el cuadro, con el detalle sustento, y Osinergmin deberá aprobar dicha estimación, antes de iniciar cualquier requerimiento y por ende cualquier facturación.

## APENDICE “B”

### METODOLOGÍA DE TRABAJO

Osinergrmin ha desarrollado la Metodología Integrada de Osinergrmin - MIO, la cual contiene las mejores prácticas del Modelo CMMI (Capability Maturity Model Integration) y del PMI (Project Management Institute); y la Metodología de Gestión de Proyectos TIC. Los estándares que se presentan a continuación han tenido como referencia a Modelos mundialmente aceptados como lo son la Norma Técnica Peruana “NTP-ISO/IEC 12207:2004 TECNOLOGÍA DE LA INFORMACIÓN, RUP y SCRUM y que han sido adaptados y revisados para gestionar Proveedores y Proyectos Específicos de Software.

La Metodología Integrada de Osinergrmin contiene la integración de tres (3) metodologías a 3 niveles como se puede apreciar en el siguiente gráfico:

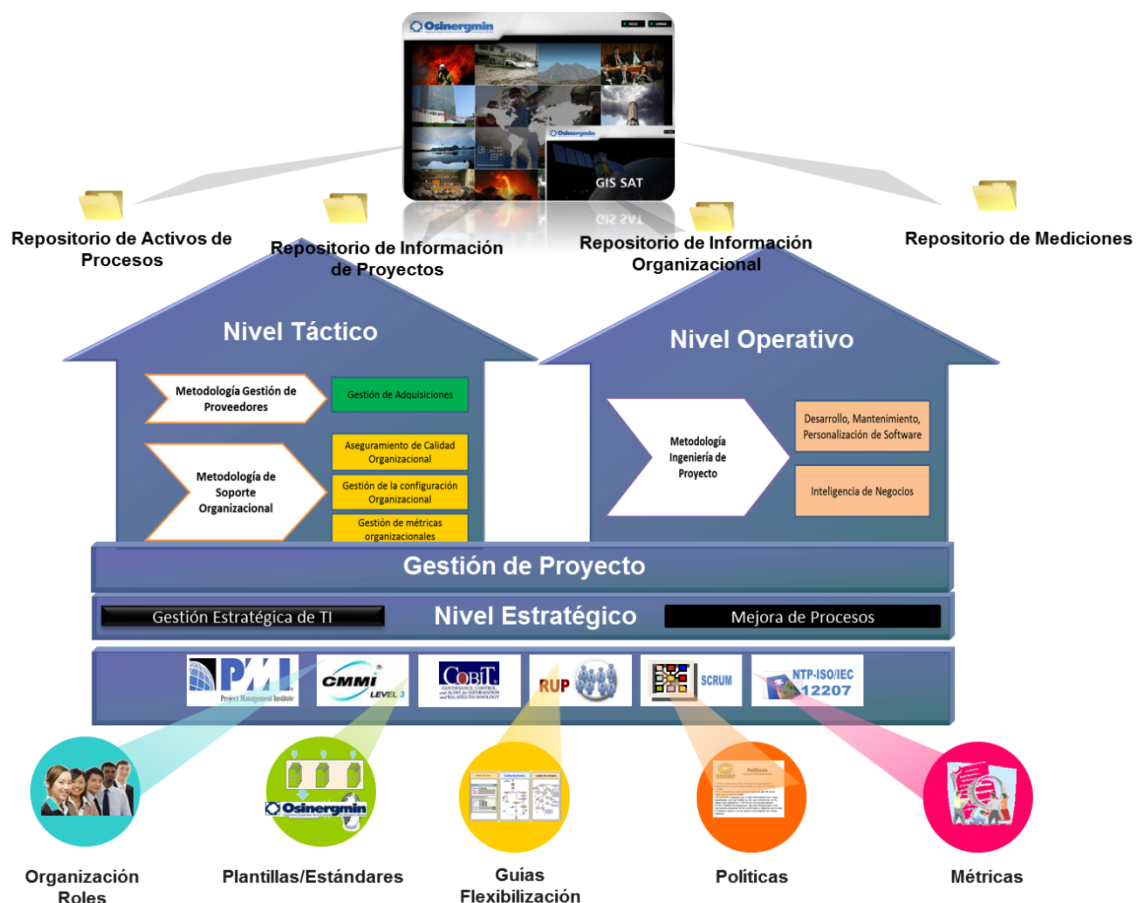

**Nivel Operativo:** Procesos de Proyectos de Software, la sección que agrupa la información relacionada a dos (2) Metodologías que integran grupos de procesos que serán ejecutados por la empresa Contratista durante la implementación del proyecto.

- **Metodología de Gestión de Proyectos**, comprende la gestión de portafolio y la gestión de proyectos definida por la PMO de la Gerencia de Sistemas y Tecnologías de Información para gestionar proyectos TIC.
- **Metodología de Ingeniería de Proyectos**, comprende un grupo de procesos ejecutados por el equipo de proyecto para desarrollar, hacer mantenimiento e implantar aplicaciones de software.

## METODOLOGÍA DE GESTIÓN DE PROYECTOS

La Metodología de Gestión de Proyectos ha sido desarrollada por Osinergmin en base a un diagnóstico del uso de las buenas prácticas recomendadas por el PMI. Además, esta metodología define el Ciclo de Vida de Proyectos como se muestra en el siguiente gráfico.

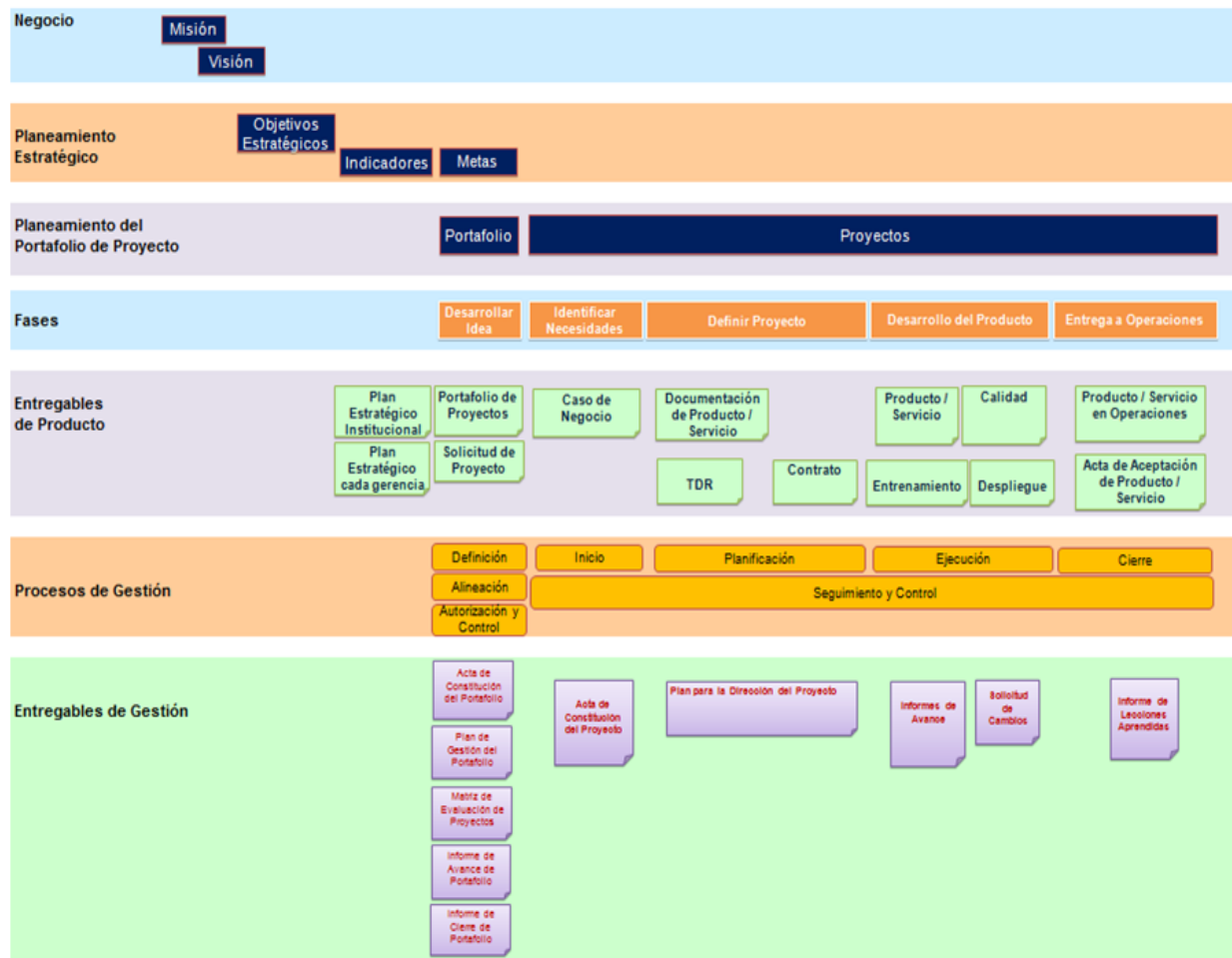

*Ciclo de Vida de Proyectos*

Se tiene los procedimientos OS-PE-08 Gestión de Portafolio de Proyectos y OS-PE-09 Gestión de Proyectos TIC.

## METODOLOGÍA DE INGENIERÍA DE PROYECTOS

La Metodología de Ingeniería de Proyectos ha sido desarrollada por Osinergmin a través de sus experiencias y que ha sido aplicada en otros proyectos de igual temática; la cual está basada en modelos mundialmente aceptados como lo son el RUP, Norma Técnica Peruana 12207, CMMI y SCRUM.

Teniendo en cuenta las necesidades, criticidad, envergadura del proyecto y de acuerdo a las guías de flexibilización de los procesos de Ingeniería de Proyectos de Osinergmin, la empresa Contratista ejecutará los siguientes procesos esquematizados y mencionados durante el Ciclo de Vida Iterativo del proyecto:

### Metodología de Ingeniería de Proyectos Procesos de un Proyecto de Desarrollo Iterativo

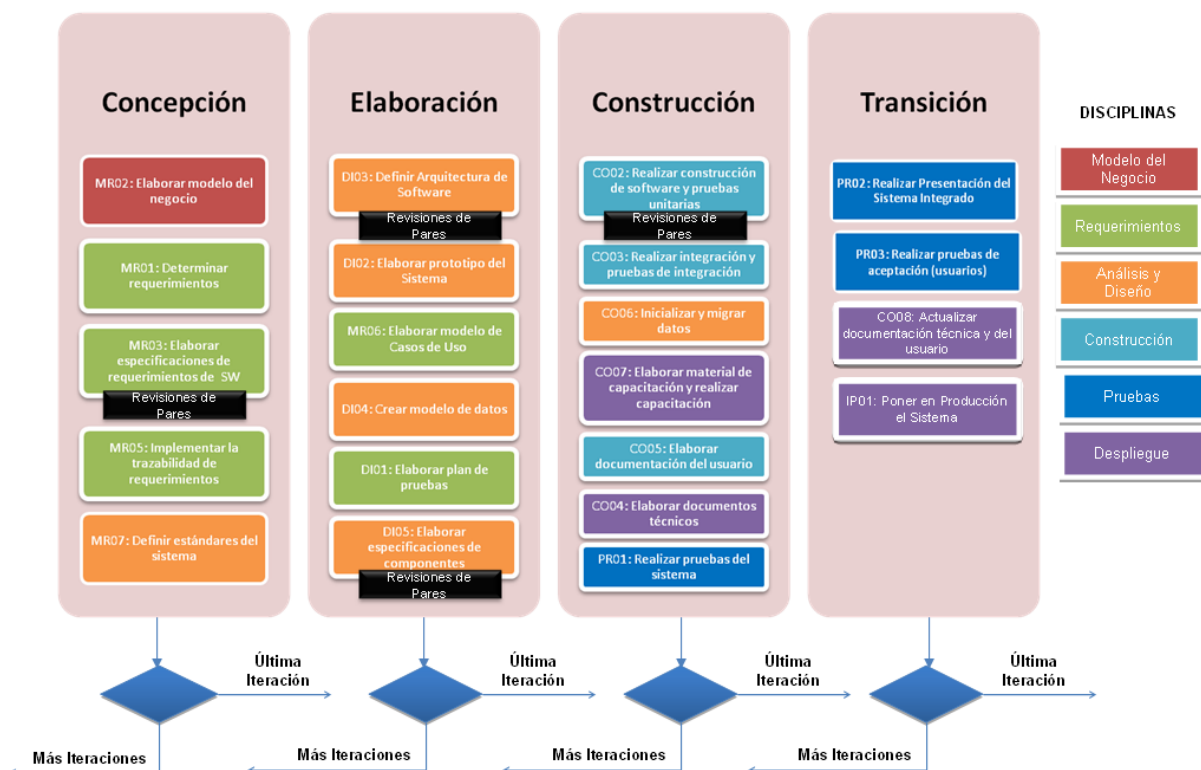

**Importante**

*Para determinar que los postores cuentan con las capacidades necesarias para ejecutar el contrato, el comité de selección incorpora los requisitos de calificación previstos por el área usuaria en el requerimiento, no pudiendo incluirse requisitos adicionales, ni distintos a los siguientes:*

**3.2. REQUISITOS DE CALIFICACIÓN**

<b>A</b>	<b>CAPACIDAD TÉCNICA Y PROFESIONAL</b>
<b>A.1</b>	<b>CALIFICACIONES DEL PERSONAL CLAVE</b>
<b>A.1.1</b>	<b>FORMACIÓN ACADÉMICA</b>
	<p><u>Requisitos:</u></p> <p><b>Analista de Sistemas (1)</b> Ingeniero de sistemas, informática, electrónica o similares.</p> <p><b>Arquitecto de Sistemas (1)</b> Bachiller en Ingeniería de Sistemas, Informática, Electrónica o similares.</p> <p><b>Analistas Programadores (2)</b> Bachiller en Ingeniería de Sistemas, Informática, Electrónica o similares.</p> <p>Las carreras que serán consideradas como similares son las siguientes:</p> <ul style="list-style-type: none"> <li>• Ingeniería de Sistemas e Informática.</li> <li>• Ingeniería Electrónica y Telecomunicaciones.</li> <li>• Ingeniería Industrial.</li> <li>• Ingeniería en Computación e Informática.</li> <li>• Ingeniería de Software</li> <li>• Ingeniería en Telemática</li> </ul> <p><u>Acreditación:</u></p> <p>El grado o título profesional será verificado por el comité de selección en el Registro Nacional de Grados Académicos y Títulos Profesionales en el portal web de la Superintendencia Nacional de Educación Superior Universitaria - SUNEDU a través del siguiente link: <a href="https://enlinea.sunedu.gob.pe/">https://enlinea.sunedu.gob.pe/</a> // o en el Registro Nacional de Certificados, Grados y Títulos a cargo del Ministerio de Educación a través del siguiente link : <a href="http://www.titulosinstitutos.pe/">http://www.titulosinstitutos.pe/</a>, según corresponda.</p> <p>En el caso de los profesionales extranjeros, cuya revalidación o reconocimiento del grado académico o título profesional otorgados en el extranjero no aparezca en el portal web de la Superintendencia Nacional de Educación Superior Universitaria – SUNEDU, deberá presentar copia del diploma respectivo, y copia simple del documento de la revalidación o del reconocimiento del grado académico o título profesional otorgados en el extranjero, extendido por la autoridad competente en el Perú, conforme a la normativa especial de la materia.</p> <p>En caso el grado o título profesional no se encuentre inscrito en el referido registro, el postor debe presentar la copia del diploma respectivo a fin de acreditar la formación académica requerida.</p>



A.2	EXPERIENCIA DEL PERSONAL CLAVE
	<p><u>Requisitos:</u></p> <p><b>Analista de Sistemas (1)</b> Dos (2) años de experiencia mínima en proyectos de sistemas de información con el cargo de Analista de Sistema y/o Jefe de Proyectos de Sistemas.</p> <p><b>Arquitecto de Sistemas (1)</b> Un (1) año de experiencia mínima en trabajos de infraestructura de tecnologías de información en Portales Web con el cargo de Arquitecto de Sistemas y/o Experto en Infraestructura y/o Encargado o Responsable de Instalación o Configuración o Mantenimiento de infraestructura de Sistemas.</p> <p><b>Analistas Programadores (2)</b> Un (1) año de experiencia mínima en desarrollo de aplicaciones utilizando tecnología JAVA J2EE con conexión a BD Oracle en la implementación de Portales Web en Liferay con el cargo de Programador y/o Analista y/o Analista Programador.</p> <p><u>De presentarse experiencia ejecutada paralelamente (trasape), para el cómputo del tiempo de dicha experiencia sólo se considerará una vez el periodo traslapado.</u></p> <p><u>Acreditación:</u></p> <p>La experiencia del personal clave se acreditará con cualquiera de los siguientes documentos: (i) copia simple de contratos y su respectiva conformidad o (ii) constancias o (iii) certificados o (iv) cualquier otra documentación que, de manera fehaciente demuestre la experiencia del personal propuesto.</p> <div data-bbox="328 925 1393 1624"> <p><b>Importante</b></p> <ul style="list-style-type: none"> <li>• <i>Los documentos que acreditan la experiencia deben incluir los nombres y apellidos del personal clave, el cargo desempeñado, el plazo de la prestación indicando el día, mes y año de inicio y culminación, el nombre de la Entidad u organización que emite el documento, la fecha de emisión y nombres y apellidos de quien suscribe el documento.</i></li> <li>• <i>En caso los documentos para acreditar la experiencia establezcan el plazo de la experiencia adquirida por el personal clave en meses sin especificar los días se debe considerar el mes completo.</i></li> <li>• <i>Se considerará aquella experiencia que no tenga una antigüedad mayor a veinticinco (25) años anteriores a la fecha de la presentación de ofertas.</i></li> <li>• <i>Al calificar la experiencia del personal, se debe valorar de manera integral los documentos presentados por el postor para acreditar dicha experiencia. En tal sentido, aun cuando en los documentos presentados la denominación del cargo o puesto no coincida literalmente con aquella prevista en las bases, se deberá validar la experiencia si las actividades que realizó el personal corresponden con la función propia del cargo o puesto requerido en las bases.</i></li> </ul> </div>

B	EXPERIENCIA DEL POSTOR EN LA ESPECIALIDAD
	<p><u>Requisitos:</u></p> <p>El postor debe acreditar un monto facturado acumulado equivalente a S/1,485,000.00 (Un millón cuatrocientos ochenta y cinco mil con 00/100 soles), por la contratación de servicios iguales o similares al objeto de la convocatoria, durante los ocho (8) años anteriores a la fecha de la presentación de ofertas que se computarán desde la fecha de la conformidad o emisión del comprobante de pago, según corresponda.</p> <p>Se consideran servicios similares a los siguientes: Servicios de soporte y/o mantenimiento y/o desarrollo de aplicaciones y/o aplicaciones móviles.</p> <p><u>Acreditación:</u></p> <p>La experiencia del postor en la especialidad se acreditará con copia simple de (i) contratos u órdenes de servicios, y su respectiva conformidad o constancia de prestación; o (ii) comprobantes de pago cuya cancelación se acredite documental y fehacientemente, con voucher de depósito, nota de abono, reporte de estado de cuenta, cualquier otro documento emitido por Entidad del sistema financiero que acredite el abono o mediante cancelación en el mismo comprobante de pago<sup>13</sup>, correspondientes a un máximo de veinte (20) contrataciones.</p> <p>En caso los postores presenten varios comprobantes de pago para acreditar una sola contratación, se debe acreditar que corresponden a dicha contratación; de lo contrario, se asumirá que los comprobantes acreditan contrataciones independientes, en cuyo caso solo se considerará, para la evaluación, las veinte (20) primeras contrataciones indicadas en el <b>Anexo N° 8</b> referido a la Experiencia del Postor en la Especialidad.</p> <p>En el caso de servicios de ejecución periódica o continuada, solo se considera como experiencia la parte del contrato que haya sido ejecutada durante los ocho (8) años anteriores a la fecha de presentación de ofertas, debiendo adjuntarse copia de las conformidades correspondientes a tal parte o los respectivos comprobantes de pago cancelados.</p> <p>En los casos que se acredite experiencia adquirida en consorcio, debe presentarse la promesa de consorcio o el contrato de consorcio del cual se desprenda fehacientemente el porcentaje de las obligaciones que se asumió en el contrato presentado; de lo contrario, no se computará la experiencia proveniente de dicho contrato.</p> <p>Asimismo, cuando se presenten contratos derivados de procesos de selección convocados antes del 20.09.2012, la calificación se ceñirá al método descrito en la Directiva "Participación de Proveedores en Consorcio en las Contrataciones del Estado", debiendo presumirse que el porcentaje de las obligaciones equivale al porcentaje de participación de la promesa de consorcio o del contrato de consorcio. En caso que en dichos documentos no se consigne el porcentaje de participación se presumirá que las obligaciones se ejecutaron en partes iguales.</p> <p>Si el titular de la experiencia no es el postor, consignar si dicha experiencia corresponde a la matriz en caso que el postor sea sucursal, o fue transmitida por reorganización societaria, debiendo acompañar la documentación sustentatoria correspondiente.</p> <p>Si el postor acredita experiencia de otra persona jurídica como consecuencia de una reorganización societaria, debe presentar adicionalmente el <b>Anexo N° 9</b>.</p> <p>Cuando en los contratos, órdenes de servicios o comprobantes de pago el monto facturado se encuentre expresado en moneda extranjera, debe indicarse el tipo de cambio venta publicado por la Superintendencia de Banca, Seguros y AFP correspondiente a la fecha de suscripción del contrato, de emisión de la orden de servicios o de cancelación del comprobante de pago, según corresponda.</p> <p>Sin perjuicio de lo anterior, los postores deben llenar y presentar el <b>Anexo N° 8</b> referido a la Experiencia del Postor en la Especialidad.</p>

<sup>13</sup> Cabe precisar que, de acuerdo con la **Resolución N° 0065-2018-TCE-S1 del Tribunal de Contrataciones del Estado**:

*"... el solo sello de cancelado en el comprobante, cuando ha sido colocado por el propio postor, no puede ser considerado como una acreditación que produzca fehaciencia en relación a que se encuentra cancelado. Admitir ello equivaldría a considerar como válida la sola declaración del postor afirmando que el comprobante de pago ha sido cancelado"*

*(...)*

*"Situación diferente se suscita ante el sello colocado por el cliente del postor [sea utilizando el término "cancelado" o "pagado"] supuesto en el cual sí se contaría con la declaración de un tercero que brinde certeza, ante la cual debiera reconocerse la validez de la experiencia".*

**Importante**

- *Al calificar la experiencia del postor, se debe valorar de manera integral los documentos presentados por el postor para acreditar dicha experiencia. En tal sentido, aun cuando en los documentos presentados la denominación del objeto contractual no coincida literalmente con el previsto en las bases, se deberá validar la experiencia si las actividades que ejecutó el postor corresponden a la experiencia requerida.*
- *En el caso de consorcios, solo se considera la experiencia de aquellos integrantes que se hayan comprometido, según la promesa de consorcio, a ejecutar el objeto materia de la convocatoria, conforme a la Directiva "Participación de Proveedores en Consorcio en las Contrataciones del Estado".*

**Importante**

- *Si como resultado de una consulta u observación corresponde precisarse o ajustarse el requerimiento, se solicita la autorización del área usuaria y se pone de conocimiento de tal hecho a la dependencia que aprobó el expediente de contratación, de conformidad con el numeral 72.3 del artículo 72 del Reglamento.*
- *El cumplimiento de los Términos de Referencia se realiza mediante la presentación de una declaración jurada. De ser el caso, adicionalmente la Entidad puede solicitar documentación que acredite el cumplimiento del algún componente de estos. Para dicho efecto, consignará de manera detallada los documentos que deben presentar los postores en el literal e) del numeral 2.2.1.1 de esta sección de las bases.*
- *Los requisitos de calificación determinan si los postores cuentan con las capacidades necesarias para ejecutar el contrato, lo que debe ser acreditado documentalmente, y no mediante declaración jurada.*

**CAPÍTULO IV  
FACTORES DE EVALUACIÓN**

La evaluación se realiza sobre la base de cien (100) puntos.

Para determinar la oferta con el mejor puntaje y el orden de prelación de las ofertas, se considera lo siguiente:

FACTOR DE EVALUACIÓN		PUNTAJE / METODOLOGÍA PARA SU ASIGNACIÓN
<b>A. PRECIO</b>		
<u>Evaluación:</u>  Se evaluará considerando el precio ofertado por el postor.  <u>Acreditación:</u>  Se acreditará mediante el documento que contiene el precio de la oferta ( <b>Anexo N° 6</b> ).		<p>La evaluación consistirá en otorgar el máximo puntaje a la oferta de precio más bajo y otorgar a las demás ofertas puntajes inversamente proporcionales a sus respectivos precios, según la siguiente fórmula:</p> $P_i = \frac{O_m \times PMP}{O_i}$ <p>i = Oferta  P<sub>i</sub> = Puntaje de la oferta a evaluar  O<sub>i</sub> = Precio i  O<sub>m</sub> = Precio de la oferta más baja  PMP = Puntaje máximo del precio</p> <p style="text-align: right;"><b>70 puntos</b></p>
<b>B. CAPACITACIÓN DEL PERSONAL DE LA ENTIDAD</b>		
<u>Evaluación:</u>  Se evaluará en función a la oferta de capacitación para un máximo de 6 personas designadas por Osinergmin, en materia de: desarrollo de aplicaciones web y/o desarrollo de aplicaciones móviles y/o lenguajes de desarrollo para la integración de aplicaciones con inteligencia artificial.  La capacitación debe efectuarse de manera remota, cuyos capacitadores deben tener el grado académico de bachiller en sistemas o similares y contar con una experiencia mínima de dos (2) años trabajando en la materia a desarrollar. El postor que oferte esta capacitación, se obliga a entregar los certificados o constancias del personal capacitado a la Entidad.  Las carreras que serán consideradas como similares son las siguientes: <ul style="list-style-type: none"> <li>• Ingeniería de Sistemas e Informática.</li> <li>• Ingeniería Electrónica y Telecomunicaciones.</li> <li>• Ingeniería Industrial.</li> <li>• Ingeniería en Computación e Informática.</li> <li>• Ingeniería de Software</li> <li>• Ingeniería en Telemática</li> </ul> <div style="border: 1px solid black; padding: 5px; margin-top: 10px;"> <p><b>Importante</b></p> <p><i>Las calificaciones del capacitador que se pueden requerir son el grado académico de bachiller o título profesional, así como, de ser el caso, experiencia no mayor de dos (2) años, vinculada a la materia de la capacitación relacionada con la prestación de los servicios a ser contratados</i></p> </div> <u>Acreditación:</u>  Se acreditará únicamente mediante la presentación de una declaración jurada.		<p>Más de 40 horas lectivas: <b>30 puntos</b></p> <p>Más de 20 hasta 40 horas lectivas: <b>20 puntos</b></p> <p>Más de 10 hasta 20 horas lectivas: <b>10 puntos</b></p>

FACTOR DE EVALUACIÓN	PUNTAJE / METODOLOGÍA PARA SU ASIGNACIÓN
Nota: la capacitación no consume horas del servicio	
<b>PUNTAJE TOTAL</b>	<b>100 puntos<sup>14</sup></b>

#### Importante

*Los factores de evaluación elaborados por el comité de selección son objetivos y guardan vinculación, razonabilidad y proporcionalidad con el objeto de la contratación. Asimismo, estos no pueden calificar con puntaje el cumplimiento de los Términos de Referencia ni los requisitos de calificación.*

<sup>14</sup> Es la suma de los puntajes de todos los factores de evaluación.

## CAPÍTULO V PROFORMA DEL CONTRATO

### Importante

*Dependiendo del objeto del contrato, de resultar indispensable, puede incluirse cláusulas adicionales o la adecuación de las propuestas en el presente documento, las que en ningún caso pueden contemplar disposiciones contrarias a la normativa vigente ni a lo señalado en este capítulo.*

Conste por el presente documento, la **CONTRATACIÓN DEL SERVICIO DE SOPORTE Y MANTENIMIENTO AL PORTAL DE REMISIÓN DE INFORMACIÓN ENERGÉTICA (PRIE) 2024-2026**, que celebra de una parte el ORGANISMO SUPERVISOR DE LA INVERSIÓN EN ENERGÍA Y MINERÍA - OSINERGMIN, en adelante LA ENTIDAD, con RUC N° 20376082114, con domicilio legal en Calle Bernardo Monteagudo 222 – Magdalena del Mar, representada por [...], identificado con DNI N° [...], y de otra parte [...], con RUC N° [...], con domicilio legal en [...], inscrita en la Ficha N° [...] Asiento N° [...] del Registro de Personas Jurídicas de la ciudad de [...], debidamente representado por su Representante Legal, [...], con DNI N° [...], según poder inscrito en la Ficha N° [...], Asiento N° [...] del Registro de Personas Jurídicas de la ciudad de [...], a quien en adelante se le denominará EL CONTRATISTA en los términos y condiciones siguientes:

### **CLÁUSULA PRIMERA: ANTECEDENTES**

Con fecha [...], el comité de selección adjudicó la buena pro del **CONCURSO PÚBLICO N° 37-2023-OSINERGMIN** para la **CONTRATACIÓN DEL SERVICIO DE SOPORTE Y MANTENIMIENTO AL PORTAL DE REMISIÓN DE INFORMACIÓN ENERGÉTICA (PRIE) 2024-2026**, a [INDICAR NOMBRE DEL GANADOR DE LA BUENA PRO], cuyos detalles e importe constan en los documentos integrantes del presente contrato.

### **CLÁUSULA SEGUNDA: OBJETO**

El presente contrato tiene por objeto la **CONTRATACIÓN DEL SERVICIO DE SOPORTE Y MANTENIMIENTO AL PORTAL DE REMISIÓN DE INFORMACIÓN ENERGÉTICA (PRIE) 2024-2026**.

### **CLÁUSULA TERCERA: MONTO CONTRACTUAL**

El monto total del presente contrato asciende a [CONSIGNAR MONEDA Y MONTO], que incluye todos los impuestos de Ley.

Este monto comprende el costo del servicio, todos los tributos, seguros, transporte, inspecciones, pruebas y, de ser el caso, los costos laborales conforme a la legislación vigente, así como cualquier otro concepto que pueda tener incidencia sobre la ejecución del servicio materia del presente contrato.

### **CLÁUSULA CUARTA: DEL PAGO<sup>15</sup>**

LA ENTIDAD se obliga a pagar la contraprestación a EL CONTRATISTA en soles, en pagos parciales, luego de la recepción formal y completa de la documentación correspondiente, según lo establecido en el artículo 171 del Reglamento de la Ley de Contrataciones del Estado.

Para tal efecto, el responsable de otorgar la conformidad de la prestación deberá hacerlo en un plazo que no excederá de los siete (7) días de producida la recepción, salvo que se requiera efectuar pruebas que permitan verificar el cumplimiento de la obligación, en cuyo caso la conformidad se emite en un plazo máximo de quince (15) días, bajo responsabilidad de dicho funcionario.

<sup>15</sup> En cada caso concreto, dependiendo de la naturaleza del contrato, podrá adicionarse la información que resulte pertinente a efectos de generar el pago.

LA ENTIDAD debe efectuar el pago de las contraprestaciones pactadas a favor del CONTRATISTA dentro de los diez (10) días calendario siguientes de otorgada la conformidad de los servicios, siempre que se verifiquen las condiciones establecidas en el contrato para ello, bajo responsabilidad del funcionario competente.

En caso de retraso en el pago por parte de LA ENTIDAD, salvo que se deba a caso fortuito o fuerza mayor, EL CONTRATISTA tendrá derecho al pago de intereses legales conforme a lo establecido en el artículo 39 de la Ley de Contrataciones del Estado y en el artículo 171 de su Reglamento, los que se computan desde la oportunidad en que el pago debió efectuarse.

#### **CLÁUSULA QUINTA: DEL PLAZO DE LA EJECUCIÓN DE LA PRESTACIÓN**

El plazo máximo de ejecución es de un mil ochenta (1080) días calendario o hasta consumir dieciocho mil (18,000) horas servicio, lo que ocurra primero, contados a partir del día hábil siguiente de la suscripción del contrato y está dividido de la siguiente manera:

##### **Etapa Preoperativa:**

Máximo treinta (30) días calendario contados desde el día hábil siguiente de la suscripción del contrato.

La etapa preoperativa no se considera como parte de la bolsa de horas, por lo que no tiene costo para Osinergmin.

##### **Etapa Operativa:**

Máximo un mil cincuenta (1,050) días calendario, o hasta consumir las dieciocho mil (18,000) horas de servicio (lo que ocurra primero), contados desde el día calendario siguiente de concluida la etapa preoperativa.

##### **Etapa de Transferencia:**

Su duración es de sesenta (60) días calendario y se inicia sesenta (60) días calendario antes de concluir la Etapa Operativa del Servicio

La etapa de transferencia no se considera como parte de la bolsa de horas, por lo que no tiene costo para Osinergmin.

#### **CLÁUSULA SEXTA: PARTES INTEGRANTES DEL CONTRATO**

El presente contrato está conformado por las bases integradas, la oferta ganadora, así como los documentos derivados del procedimiento de selección que establezcan obligaciones para las partes.

#### **CLÁUSULA SÉTIMA: GARANTÍAS**

EL CONTRATISTA entregó al perfeccionamiento del contrato la respectiva garantía incondicional, solidaria, irrevocable, y de realización automática en el país al solo requerimiento, a favor de LA ENTIDAD, por los conceptos, montos y vigencias siguientes:

- De fiel cumplimiento del contrato: [CONSIGNAR EL MONTO], a través de la [INDICAR EL TIPO DE GARANTÍA PRESENTADA] N° [INDICAR NÚMERO DEL DOCUMENTO] emitida por [SEÑALAR EMPRESA QUE LA EMITE]. Monto que es equivalente al diez por ciento (10%) del monto del contrato original, la misma que debe mantenerse vigente hasta la conformidad de la recepción de la prestación.

##### **Importante**

*Al amparo de lo dispuesto en el numeral 149.4 del artículo 149 del Reglamento de la Ley de Contrataciones del Estado, en el caso de contratos periódicos de prestación de servicios en general, si el postor ganador de la buena pro solicita la retención del diez por ciento (10%) del monto del contrato original como garantía de fiel cumplimiento de contrato, debe consignarse lo siguiente:*

*“De fiel cumplimiento del contrato: [CONSIGNAR EL MONTO], a través de la retención que debe efectuar LA ENTIDAD, durante la primera mitad del número total de pagos a realizarse, de forma prorrateada, con cargo a ser devuelto a la finalización del mismo.”*

**Importante**

*Al amparo de lo dispuesto en el numeral 151.2 del artículo 151 del Reglamento de la Ley de Contrataciones del Estado, si el postor ganador de la buena pro solicita la retención del diez por ciento (10%) del monto del contrato de la prestación accesorias como garantía de fiel cumplimiento de prestaciones accesorias, debe consignarse lo siguiente:*

- *“De fiel cumplimiento por prestaciones accesorias: [CONSIGNAR EL MONTO], a través de la retención que debe efectuar LA ENTIDAD, durante la primera mitad del número total de pagos a realizarse, de forma prorrateada, con cargo a ser devuelto a la finalización del mismo.”*

**Importante**

*En los contratos derivados de procedimientos de selección por relación de ítems, cuando el monto del ítem adjudicado o la sumatoria de los montos de los ítems adjudicados sea igual o menor a doscientos mil Soles (S/ 200,000.00), no corresponde presentar garantía de fiel cumplimiento de contrato ni garantía de fiel cumplimiento por prestaciones accesorias, conforme a lo dispuesto en el literal a) del artículo 152 del Reglamento.*

**CLÁUSULA OCTAVA: EJECUCIÓN DE GARANTÍAS POR FALTA DE RENOVACIÓN**

LA ENTIDAD puede solicitar la ejecución de las garantías cuando EL CONTRATISTA no las hubiere renovado antes de la fecha de su vencimiento, conforme a lo dispuesto por el literal a) del numeral 155.1 del artículo 155 del Reglamento de la Ley de Contrataciones del Estado.

**CLÁUSULA NOVENA: CONFORMIDAD DE LA PRESTACIÓN DEL SERVICIO**

La conformidad de la prestación del servicio se regula por lo dispuesto en el artículo 168 del Reglamento de la Ley de Contrataciones del Estado. La conformidad será otorgada por la Gerencia de Sistemas y Tecnologías de la Información en el plazo máximo siete (7) días de producida la recepción.

De existir observaciones, LA ENTIDAD las comunica al CONTRATISTA, indicando claramente el sentido de estas, otorgándole un plazo para subsanar no menor de dos (2) ni mayor de ocho (8) días. Dependiendo de la complejidad o sofisticación de las subsanaciones a realizar el plazo para subsanar no puede ser menor de cinco (5) ni mayor de quince (15) días. Si pese al plazo otorgado, EL CONTRATISTA no cumpliera a cabalidad con la subsanación, LA ENTIDAD puede otorgar al CONTRATISTA periodos adicionales para las correcciones pertinentes. En este supuesto corresponde aplicar la penalidad por mora desde el vencimiento del plazo para subsanar.

Este procedimiento no resulta aplicable cuando los servicios manifiestamente no cumplan con las características y condiciones ofrecidas, en cuyo caso LA ENTIDAD no otorga la conformidad, debiendo considerarse como no ejecutada la prestación, aplicándose la penalidad que corresponda por cada día de atraso.

**CLÁUSULA DÉCIMA: DECLARACIÓN JURADA DEL CONTRATISTA**

EL CONTRATISTA declara bajo juramento que se compromete a cumplir las obligaciones derivadas del presente contrato, bajo sanción de quedar inhabilitado para contratar con el Estado en caso de incumplimiento.

**CLÁUSULA UNDÉCIMA: RESPONSABILIDAD POR VICIOS OCULTOS**

La conformidad del servicio por parte de LA ENTIDAD no enerva su derecho a reclamar posteriormente por defectos o vicios ocultos, conforme a lo dispuesto por los artículos 40 de la Ley de Contrataciones del Estado y 173 de su Reglamento.

El plazo máximo de responsabilidad del contratista es de un (01) año contado a partir de la conformidad otorgada por LA ENTIDAD.

**CLÁUSULA DUODÉCIMA: PENALIDADES**

Si EL CONTRATISTA incurre en retraso injustificado en la ejecución de las prestaciones objeto del contrato, LA ENTIDAD le aplica automáticamente una penalidad por mora por cada día de atraso, de acuerdo a la siguiente fórmula:

$$\text{Penalidad Diaria} = \underline{\hspace{2cm}} 0.10 \times \text{monto vigente}$$



F x plazo vigente en días

Donde:

**F = 0.25 para plazos mayores a sesenta (60) días o;**

**F = 0.40 para plazos menores o iguales a sesenta (60) días.**

El retraso se justifica a través de la solicitud de ampliación de plazo debidamente aprobado. Adicionalmente, se considera justificado el retraso y en consecuencia no se aplica penalidad, cuando EL CONTRATISTA acredite, de modo objetivamente sustentado, que el mayor tiempo transcurrido no le resulta imputable. En este último caso la calificación del retraso como justificado por parte de LA ENTIDAD no da lugar al pago de gastos generales ni costos directos de ningún tipo, conforme el numeral 162.5 del artículo 162 del Reglamento de la Ley de Contrataciones del Estado.

#### Importante

*De haberse previsto establecer penalidades distintas a la penalidad por mora, incluir dichas penalidades, los supuestos de aplicación de penalidad, la forma de cálculo de la penalidad para cada supuesto y el procedimiento mediante el cual se verifica el supuesto a penalizar, conforme el artículo 163 del Reglamento de la Ley de Contrataciones del Estado.*

#### OTRAS PENALIDADES:

Otras Penalidades			
N°	Supuestos de aplicación de penalidad	Forma de cálculo (UIT)	Procedimiento
1	Por cada incumplimiento del SLA sobre requerimientos finalizado después de las fechas acordadas, a partir de la tercera ocurrencia, según lo establecido en el punto <b>"3.1.1.10.4. Niveles de atención del servicio"</b> .	0.25 UIT a partir de la tercera ocurrencia	Para la aplicación de una penalidad Osinergmin informará por escrito al Contratista, el mismo que tendrá un período de ocho (8) días calendario para efectuar su descargo. Si el descargo presentado por <b>El Contratista</b> no es aceptado por Osinergmin, se procederá a ejecutar la penalidad correspondiente
2	Por cada incumplimiento del SLA sobre Requerimientos finalizados con defectos según lo establecido en el punto <b>"3.1.1.10.4. Niveles de atención del servicio"</b> .	0.25 UIT a partir de la tercera ocurrencia	
3	Por cada incumplimiento del SLA sobre Tiempo de solución de incidencias Comunes, según lo establecido en el punto <b>"3.1.1.10.4. Niveles de atención del servicio"</b> .	0.25 UIT a partir de la tercera ocurrencia	
4	Por cada incumplimiento del SLA sobre Tiempo de solución de incidencias Complejas, según lo establecido en el punto <b>"3.1.1.10.4. Niveles de atención del servicio"</b> .	0.25 UIT a partir de la tercera ocurrencia	

(\*) La UIT a aplicar en caso de penalidad será el monto vigente del periodo fiscal cuando sea producida la ocurrencia.

Estas penalidades se deducen de los pagos a cuenta o del pago final, según corresponda; o si fuera necesario, se cobra del monto resultante de la ejecución de la garantía de fiel cumplimiento.

Estos dos (2) tipos de penalidades pueden alcanzar cada una un monto máximo equivalente al diez por ciento (10%) del monto del contrato vigente, o de ser el caso, del ítem que debió ejecutarse.

Cuando se llegue a cubrir el monto máximo de la penalidad por mora o el monto máximo para otras penalidades, de ser el caso, LA ENTIDAD puede resolver el contrato por incumplimiento.

#### **CLÁUSULA DÉCIMA TERCERA: RESOLUCIÓN DEL CONTRATO**

Cualquiera de las partes puede resolver el contrato, de conformidad con el numeral 32.3 del artículo 32 y artículo 36 de la Ley de Contrataciones del Estado, y el artículo 164 de su Reglamento. De darse el caso, LA ENTIDAD procederá de acuerdo a lo establecido en el artículo 165 del Reglamento de la Ley de Contrataciones del Estado.

#### **CLÁUSULA DÉCIMA CUARTA: RESPONSABILIDAD DE LAS PARTES**

Cuando se resuelva el contrato por causas imputables a algunas de las partes, se debe resarcir los daños y perjuicios ocasionados, a través de la indemnización correspondiente. Ello no obsta la aplicación de las sanciones administrativas, penales y pecuniarias a que dicho incumplimiento diere lugar, en el caso que éstas correspondan.

Lo señalado precedentemente no exime a ninguna de las partes del cumplimiento de las demás obligaciones previstas en el presente contrato.

#### **CLÁUSULA DÉCIMA QUINTA: ANTICORRUPCIÓN**

EL CONTRATISTA declara y garantiza no haber, directa o indirectamente, o tratándose de una persona jurídica a través de sus socios, integrantes de los órganos de administración, apoderados, representantes legales, funcionarios, asesores o personas vinculadas a las que se refiere el artículo 7 del Reglamento de la Ley de Contrataciones del Estado, ofrecido, negociado o efectuado, cualquier pago o, en general, cualquier beneficio o incentivo ilegal en relación al contrato.

Asimismo, el CONTRATISTA se obliga a conducirse en todo momento, durante la ejecución del contrato, con honestidad, probidad, veracidad e integridad y de no cometer actos ilegales o de corrupción, directa o indirectamente o a través de sus socios, accionistas, participacionistas, integrantes de los órganos de administración, apoderados, representantes legales, funcionarios, asesores y personas vinculadas a las que se refiere el artículo 7 del Reglamento de la Ley de Contrataciones del Estado.

Además, EL CONTRATISTA se compromete a i) comunicar a las autoridades competentes, de manera directa y oportuna, cualquier acto o conducta ilícita o corrupta de la que tuviera conocimiento; y ii) adoptar medidas técnicas, organizativas y/o de personal apropiadas para evitar los referidos actos o prácticas.

Finalmente, EL CONTRATISTA se compromete a no colocar a los funcionarios públicos con los que deba interactuar, en situaciones reñidas con la ética. En tal sentido, reconoce y acepta la prohibición de ofrecerles a éstos cualquier tipo de obsequio, donación, beneficio y/o gratificación, ya sea de bienes o servicios, cualquiera sea la finalidad con la que se lo haga.

#### **CLÁUSULA DÉCIMA SEXTA: MARCO LEGAL DEL CONTRATO**

Sólo en lo no previsto en este contrato, en la Ley de Contrataciones del Estado y su Reglamento, en las directivas que emita el OSCE y demás normativa especial que resulte aplicable, serán de aplicación supletoria las disposiciones pertinentes del Código Civil vigente, cuando corresponda, y demás normas de derecho privado.

#### **CLÁUSULA DÉCIMA SÉTIMA: SOLUCIÓN DE CONTROVERSIAS**

Las controversias que surjan entre las partes durante la ejecución del contrato se resuelven mediante conciliación o arbitraje, según el acuerdo de las partes.

Cualquiera de las partes tiene derecho a iniciar el arbitraje a fin de resolver dichas controversias dentro del plazo de caducidad previsto en la Ley de Contrataciones del Estado y su Reglamento.

Facultativamente, cualquiera de las partes tiene el derecho a solicitar una conciliación dentro del plazo de caducidad correspondiente, según lo señalado en el artículo 224 del Reglamento de la Ley de Contrataciones del Estado, sin perjuicio de recurrir al arbitraje, en caso no se llegue a un acuerdo entre ambas partes o se llegue a un acuerdo parcial. Las controversias sobre nulidad del contrato solo pueden ser sometidas a arbitraje.

El arbitraje será institucional y resuelto por un tribunal arbitral conformado por tres (3) árbitros. La organización y administración del arbitraje será llevada por el Centro de Arbitraje de la Cámara de Comercio de Lima.

El Laudo arbitral emitido es inapelable, definitivo y obligatorio para las partes desde el momento de su notificación, según lo previsto en el numeral 45.21 del artículo 45 de la Ley de Contrataciones del Estado.

**CLÁUSULA DÉCIMA OCTAVA: FACULTAD DE ELEVAR A ESCRITURA PÚBLICA**

Cualquiera de las partes puede elevar el presente contrato a Escritura Pública corriendo con todos los gastos que demande esta formalidad.

**CLÁUSULA DÉCIMA NOVENA: DOMICILIO PARA EFECTOS DE LA EJECUCIÓN CONTRACTUAL**

Las partes declaran el siguiente domicilio para efecto de las notificaciones que se realicen durante la ejecución del presente contrato:

DOMICILIO DE LA ENTIDAD: Calle Bernardo Monteagudo 222 – Magdalena del Mar

DOMICILIO DEL CONTRATISTA: [CONSIGNAR EL DOMICILIO SEÑALADO POR EL POSTOR GANADOR DE LA BUENA PRO AL PRESENTAR LOS REQUISITOS PARA EL PERFECCIONAMIENTO DEL CONTRATO]

La variación del domicilio aquí declarado de alguna de las partes debe ser comunicada a la otra parte, formalmente y por escrito, con una anticipación no menor de quince (15) días calendario.

**CLÁUSULA VIGÉSIMA: CONFIDENCIALIDAD DE LA INFORMACIÓN**

**EL CONTRATISTA** y su personal se obligan a mantener y guardar estricta reserva y absoluta confidencialidad sobre todos los documentos e informaciones de **LA ENTIDAD** a los que tenga acceso en ejecución del presente contrato. En tal sentido, **EL CONTRATISTA** y su personal deberán abstenerse de divulgar tales documentos e informaciones, sea en forma directa o indirecta, a personas naturales o jurídicas, salvo autorización expresa y por escrito de **LA ENTIDAD**. Asimismo, **EL CONTRATISTA** y su personal conviene en que toda la información suministrada en virtud de este contrato es confidencial y de propiedad de **LA ENTIDAD**, no pudiendo **EL CONTRATISTA** y su personal usar dicha información para uso propio o para dar cumplimiento a otras obligaciones ajenas a las del presente contrato.

Los datos de carácter personal entregados por **LA ENTIDAD** a **EL CONTRATISTA** y su personal, y obtenidos por éstos durante la ejecución del servicio, única y exclusivamente podrán ser aplicados o utilizados para el cumplimiento de los fines del presente documento contractual. **EL CONTRATISTA** se compromete a cumplir con lo indicado en la Ley N° 29733, Ley de protección de datos personales, su reglamento y sus modificatorias.

**EL CONTRATISTA** se hace responsable de cualquier reclamo, denuncia, proceso judicial, procedimiento administrativo u otro iniciado contra **LA ENTIDAD** como motivo del incumplimiento de cualquiera de las obligaciones establecidas en el presente Contrato en relación a las bases de datos personales de **LA ENTIDAD** y en su condición de encargado de las bases de datos personales de **LA ENTIDAD**, conforme a lo establecido en la Ley N° 29733 – Ley de Protección de Datos Personales y su respectivo reglamento. **EL CONTRATISTA** asumirá las costas y costos correspondientes, sustituyéndose en el lugar de **LA ENTIDAD** y asumiendo cualquier monto por daños o perjuicios, indemnizaciones, multas, u otras sanciones que pudiera recibir. **EL CONTRATISTA** se compromete a someterse a los controles y auditorías que pretenda realizar **LA ENTIDAD**, a efectos de verificar el cumplimiento por parte de **EL CONTRATISTA** de la implementación de las medidas de seguridad adoptadas.

**EL CONTRATISTA** deberá adoptar las medidas de índole técnica y organizativa necesarias para que sus trabajadores, directores, accionistas, proveedores y en general, cualquier persona que tenga relación con **EL CONTRATISTA** no divulgue a ningún tercero los documentos e informaciones a los que tenga acceso, sin autorización expresa y por escrito de **LA ENTIDAD**, garantizando la seguridad de los datos de carácter personal y evitar su alteración. Asimismo, **EL CONTRATISTA** y su personal se hacen responsables por la divulgación que se pueda producir, y asumen el pago de la indemnización por daños y perjuicios que la autoridad competente determine.

**EL CONTRATISTA** se compromete a devolver todo el material que le haya proporcionado **LA ENTIDAD** a los dos (2) días hábiles siguientes de la culminación o resolución del contrato, sin que sea necesario un requerimiento previo. Sin embargo, **EL CONTRATISTA** se encuentra facultado a guardar copia de los documentos producto del resultado de la prestación del servicio, siendo **LA**

**ENTIDAD** el único que pueda acceder a dicha información. Dicha copia no puede ser dada a terceros, salvo autorización expresa y por escrito de **LA ENTIDAD**.

La obligación de confidencialidad establecida en la presente cláusula seguirá vigente incluso luego de la culminación del presente contrato, hasta por cinco (5) años.

El incumplimiento de lo establecido en la presente cláusula, por parte de **EL CONTRATISTA** y su personal, constituye causal de resolución del presente contrato, la cual se llevará a cabo de conformidad con el artículo 165° del Reglamento de la Ley de Contrataciones del Estado.

#### **CLÁUSULA VIGÉSIMA PRIMERA: SEGURIDAD DE INFORMACION**

El **CONTRATISTA** se compromete a respetar y aplicar en el servicio brindado, las políticas, procedimientos y controles de los sistemas de gestión; las políticas específicas de seguridad de información, metodologías, estándares y otros establecidos por **LA ENTIDAD**, los mismos que están publicados en la página web de Osinergmin (<https://www.osinergmin.gob.pe/sig/SitePages/V2/ISO27001.aspx>) y que declara conocer y aceptar.

Con la previa evaluación y conformidad respectiva, **LA ENTIDAD** autorizará todos los accesos a recursos o herramientas propias de la institución y que son requeridos por el **CONTRATISTA** para la prestación del presente servicio. Una vez finalizado el contrato, todos los accesos serán retirados.

El **CONTRATISTA** debe tomar medidas de protección de la información de **LA ENTIDAD** que se encuentre almacenada en los equipos y/o dispositivos que requieran mantenimiento fuera de las instalaciones de **Osinergmin**.

El **CONTRATISTA** debe reportar incidentes, eventos u otro riesgo potencial de seguridad de la información para **LA ENTIDAD** a fin de realizar la investigación correspondiente.

El **CONTRATISTA** se compromete, a brindar todas las facilidades necesarias para que **LA ENTIDAD** audite y/o monitoree sobre los aspectos de seguridad de la información de los servicios e información materia del contrato y sobre los aspectos de almacenamiento de datos.

El **CONTRATISTA** exime de toda responsabilidad a **LA ENTIDAD**, sus empleados y funcionarios, por cualquier litigio, acción legal o procedimiento administrativo, reclamación o demanda que pudiera derivarse de cualquier trasgresión o supuesta trasgresión de cualquier patente, uso de modelo, diseño registrado, marca registrada, derechos de autor o cualquier otro derecho de propiedad intelectual que estuviese registrado o de alguna otra forma existente a la fecha del contrato debido a la instalación del bien por parte del **CONTRATISTA** o el uso de los mismos por parte de **LA ENTIDAD**.

El **CONTRATISTA** garantiza a **LA ENTIDAD** que durante el servicio que brindará, respetará todos los derechos de propiedad intelectual referidos en el Decreto Legislativo N° 822 – Ley sobre el Derecho de Autor, normas modificatorias y complementarias; por lo que se compromete a garantizar que todo el software y las herramientas utilizadas no vulneran ninguna normativa, contrato, derecho, interés, patentes, legalidad o propiedad de terceros referidos en el decreto en mención.

De acuerdo con las bases integradas, la oferta y las disposiciones del presente contrato, las partes lo firman por duplicado en señal de conformidad en la ciudad de [.....] al [CONSIGNAR FECHA].

\_\_\_\_\_  
“LA ENTIDAD”

\_\_\_\_\_  
“EL CONTRATISTA”

#### **Importante**

*Este documento puede firmarse digitalmente si ambas partes cuentan con firma digital, según la Ley N° 27269, Ley de Firmas y Certificados Digitales<sup>16</sup>.*

<sup>16</sup> Para mayor información sobre la normativa de firmas y certificados digitales ingresar a: <https://www.indecopi.gob.pe/web/firmas-digitales/firmar-y-certificados-digitales>

## **ANEXOS**

## ANEXO N° 1

### DECLARACIÓN JURADA DE DATOS DEL POSTOR

Señores

**COMITÉ DE SELECCIÓN**

**CONCURSO PÚBLICO N° 37-2023-OSINERGMIN**

Presente.-

El que se suscribe, [.....], postor y/o Representante Legal de [CONSIGNAR EN CASO DE SER PERSONA JURÍDICA], identificado con [CONSIGNAR TIPO DE DOCUMENTO DE IDENTIDAD] N° [CONSIGNAR NÚMERO DE DOCUMENTO DE IDENTIDAD], con poder inscrito en la localidad de [CONSIGNAR EN CASO DE SER PERSONA JURÍDICA] en la Ficha N° [CONSIGNAR EN CASO DE SER PERSONA JURÍDICA] Asiento N° [CONSIGNAR EN CASO DE SER PERSONA JURÍDICA], **DECLARO BAJO JURAMENTO** que la siguiente información se sujeta a la verdad:

Nombre, Denominación o Razón Social :			
Domicilio Legal :			
RUC :	Teléfono(s) :		
MYPE <sup>17</sup>		Sí	No
Correo electrónico :			

#### Autorización de notificación por correo electrónico:

Autorizo que se notifiquen al correo electrónico indicado las siguientes actuaciones:

1. Solicitud de la descripción a detalle de todos los elementos constitutivos de la oferta.
2. Solicitud de reducción de la oferta económica.
3. Solicitud de subsanación de los requisitos para perfeccionar el contrato.
4. Solicitud para presentar los documentos para perfeccionar el contrato, según orden de prelación, de conformidad con lo previsto en el artículo 141 del Reglamento.
5. Respuesta a la solicitud de acceso al expediente de contratación.
6. Notificación de la orden de servicios<sup>18</sup>

Asimismo, me comprometo a remitir la confirmación de recepción, en el plazo máximo de dos (2) días hábiles de recibida la comunicación.

[CONSIGNAR CIUDAD Y FECHA]

.....  
**Firma, Nombres y Apellidos del postor o Representante legal, según corresponda**

#### Importante

*La notificación dirigida a la dirección de correo electrónico consignada se entenderá válidamente efectuada cuando la Entidad reciba acuse de recepción.*

<sup>17</sup> Esta información será verificada por la Entidad en la página web del Ministerio de Trabajo y Promoción del Empleo en la sección consulta de empresas acreditadas en el REMYPE en el link <http://www2.trabajo.gob.pe/servicios-en-linea-2-2/> y se tendrá en consideración, en caso el postor ganador de la buena pro solicite la retención del diez por ciento (10%) del monto del contrato, en calidad de garantía de fiel cumplimiento, en los contratos periódicos de prestación de servicios, según lo señalado en el numeral 149.4 del artículo 149 y numeral 151.2 del artículo 151 del Reglamento.

<sup>18</sup> Consignar en el caso de procedimientos de selección por relación de ítems, cuando el monto del valor estimado del ítem no supere los doscientos mil Soles (S/ 200 000.00), cuando se haya optado por perfeccionar el contrato con una orden de servicios.

**Importante**

*Cuando se trate de consorcios, la declaración jurada es la siguiente:*

**ANEXO N° 1**

**DECLARACIÓN JURADA DE DATOS DEL POSTOR**

Señores

**COMITÉ DE SELECCIÓN**

**CONCURSO PÚBLICO N° 37-2023-OSINERGMIN**

Presente.-

El que se suscribe, [.....], representante común del consorcio [CONSIGNAR EL NOMBRE DEL CONSORCIO], identificado con [CONSIGNAR TIPO DE DOCUMENTO DE IDENTIDAD] N° [CONSIGNAR NÚMERO DE DOCUMENTO DE IDENTIDAD], **DECLARO BAJO JURAMENTO** que la siguiente información se sujeta a la verdad:

Datos del consorciado 1				
Nombre, Denominación o Razón Social :				
Domicilio Legal :				
RUC :	Teléfono(s) :			
MYPE <sup>19</sup>		Sí	No	
Correo electrónico :				

Datos del consorciado 2				
Nombre, Denominación o Razón Social :				
Domicilio Legal :				
RUC :	Teléfono(s) :			
MYPE <sup>20</sup>		Sí	No	
Correo electrónico :				

Datos del consorciado ...				
Nombre, Denominación o Razón Social :				
Domicilio Legal :				
RUC :	Teléfono(s) :			
MYPE <sup>21</sup>		Sí	No	
Correo electrónico :				

**Autorización de notificación por correo electrónico:**

Correo electrónico del consorcio:

Autorizo que se notifiquen al correo electrónico indicado las siguientes actuaciones:

1. Solicitud de la descripción a detalle de todos los elementos constitutivos de la oferta.
2. Solicitud de reducción de la oferta económica.
3. Solicitud de subsanación de los requisitos para perfeccionar el contrato.

<sup>19</sup> En los contratos periódicos de prestación de servicios, esta información será verificada por la Entidad en la página web del Ministerio de Trabajo y Promoción del Empleo en la sección consulta de empresas acreditadas en el REMYPE en el link <http://www2.trabajo.gob.pe/servicios-en-linea-2-2/> y se tendrá en consideración, en caso el consorcio ganador de la buena pro solicite la retención del diez por ciento (10%) del monto del contrato, en calidad de garantía de fiel cumplimiento, según lo señalado en el numeral 149.4 del artículo 149 y numeral 151.2 del artículo 151 del Reglamento. Para dicho efecto, todos los integrantes del consorcio deben acreditar la condición de micro o pequeña empresa.

<sup>20</sup> Ibídem.

<sup>21</sup> Ibídem.

4. Solicitud para presentar los documentos para perfeccionar el contrato, según orden de prelación, de conformidad con lo previsto en el artículo 141 del Reglamento.
5. Respuesta a la solicitud de acceso al expediente de contratación.
6. Notificación de la orden de servicios<sup>22</sup>

Asimismo, me comprometo a remitir la confirmación de recepción, en el plazo máximo de dos (2) días hábiles de recibida la comunicación.

[CONSIGNAR CIUDAD Y FECHA]

.....  
**Firma, Nombres y Apellidos del representante  
común del consorcio**

**Importante**

*La notificación dirigida a la dirección de correo electrónico consignada se entenderá válidamente efectuada cuando la Entidad reciba acuse de recepción.*

---

<sup>22</sup> Consignar en el caso de procedimientos de selección por relación de ítems, cuando el monto del valor estimado del ítem no supere los doscientos mil Soles (S/ 200 000.00), cuando se haya optado por perfeccionar el contrato con una orden de servicios.



## ANEXO N° 2

### DECLARACIÓN JURADA (ART. 52 DEL REGLAMENTO DE LA LEY DE CONTRATACIONES DEL ESTADO)

Señores  
**COMITÉ DE SELECCIÓN**  
**CONCURSO PÚBLICO N° 37-2023-OSINERGMIN**  
Presente.-

Mediante el presente el suscrito, postor y/o Representante Legal de [CONSIGNAR EN CASO DE SER PERSONA JURÍDICA], declaro bajo juramento:

- i. No haber incurrido y me obligo a no incurrir en actos de corrupción, así como a respetar el principio de integridad.
- ii. No tener impedimento para postular en el procedimiento de selección ni para contratar con el Estado, conforme al artículo 11 de la Ley de Contrataciones del Estado.
- iii. Conocer las sanciones contenidas en la Ley de Contrataciones del Estado y su Reglamento, así como las disposiciones aplicables de la Ley N° 27444, Ley del Procedimiento Administrativo General.
- iv. Participar en el presente proceso de contratación en forma independiente sin mediar consulta, comunicación, acuerdo, arreglo o convenio con ningún proveedor; y, conocer las disposiciones del Decreto Legislativo N° 1034, Decreto Legislativo que aprueba la Ley de Represión de Conductas Anticompetitivas.
- v. Conocer, aceptar y someterme a las bases, condiciones y reglas del procedimiento de selección.
- vi. Ser responsable de la veracidad de los documentos e información que presento en el presente procedimiento de selección.
- vii. Comprometerme a mantener la oferta presentada durante el procedimiento de selección y a perfeccionar el contrato, en caso de resultar favorecido con la buena pro.

[CONSIGNAR CIUDAD Y FECHA]

.....  
**Firma, Nombres y Apellidos del postor o  
Representante legal, según corresponda**

#### **Importante**

*En el caso de consorcios, cada integrante debe presentar esta declaración jurada, salvo que sea presentada por el representante común del consorcio.*

### ANEXO N° 3

#### DECLARACIÓN JURADA DE CUMPLIMIENTO DE LOS TÉRMINOS DE REFERENCIA

Señores  
**COMITÉ DE SELECCIÓN**  
**CONCURSO PÚBLICO N° 37-2023-OSINERGMIN**  
Presente.-

Es grato dirigirme a usted, para hacer de su conocimiento que luego de haber examinado las bases y demás documentos del procedimiento de la referencia y, conociendo todos los alcances y las condiciones detalladas en dichos documentos, el postor que suscribe ofrece el **SERVICIO DE SOPORTE Y MANTENIMIENTO AL PORTAL DE REMISIÓN DE INFORMACIÓN ENERGÉTICA (PRIE) 2024-2026**, de conformidad con los Términos de Referencia que se indican en el numeral 3.1 del Capítulo III de la sección específica de las bases y los documentos del procedimiento.

[CONSIGNAR CIUDAD Y FECHA]

.....  
**Firma, Nombres y Apellidos del postor o  
Representante legal o común, según corresponda**

#### Importante

*Adicionalmente, puede requerirse la presentación de documentación que acredite el cumplimiento de los términos de referencia, conforme a lo indicado en el acápite relacionado al contenido de las ofertas de la presente sección de las bases.*

## ANEXO N° 4

### DECLARACIÓN JURADA DE PLAZO DE PRESTACIÓN DEL SERVICIO

Señores

**COMITÉ DE SELECCIÓN**

**CONCURSO PÚBLICO N° 37-2023-OSINERGMIN**

Presente.-

Mediante el presente, con pleno conocimiento de las condiciones que se exigen en las bases del procedimiento de la referencia, me comprometo a prestar el servicio objeto del presente procedimiento de selección en el plazo máximo de ejecución de un mil ochenta (1080) días calendario o hasta consumir dieciocho mil (18,000) horas servicio, lo que ocurra primero, contados a partir del día hábil siguiente de la suscripción del contrato y está dividido de la siguiente manera:

**Etapas Preoperativa:**

Máximo treinta (30) días calendario contados desde el día hábil siguiente de la suscripción del contrato.

La etapa preoperativa no se considera como parte de la bolsa de horas, por lo que no tiene costo para Osinergmin.

**Etapas Operativa:**

Máximo un mil cincuenta (1,050) días calendario, o hasta consumir las dieciocho mil (18,000) horas de servicio (lo que ocurra primero), contados desde el día calendario siguiente de concluida la etapa preoperativa.

**Etapas de Transferencia:**

Su duración es de sesenta (60) días calendario y se inicia sesenta (60) días calendario antes de concluir la Etapa Operativa del Servicio

La etapa de transferencia no se considera como parte de la bolsa de horas, por lo que no tiene costo para Osinergmin.

[CONSIGNAR CIUDAD Y FECHA]

.....  
**Firma, Nombres y Apellidos del postor o  
Representante legal o común, según corresponda**

## ANEXO N° 5

### PROMESA DE CONSORCIO

(Sólo para el caso en que un consorcio se presente como postor)

Señores

**COMITÉ DE SELECCIÓN**

**CONCURSO PÚBLICO N° 37-2023-OSINERGMIN**

Presente.-

Los suscritos declaramos expresamente que hemos convenido en forma irrevocable, durante el lapso que dure el procedimiento de selección, para presentar una oferta conjunta al **CONCURSO PÚBLICO N° 37-2023-OSINERGMIN**.

Asimismo, en caso de obtener la buena pro, nos comprometemos a formalizar el contrato de consorcio, de conformidad con lo establecido por el artículo 140 del Reglamento de la Ley de Contrataciones del Estado, bajo las siguientes condiciones:

a) Integrantes del consorcio

1. [NOMBRE, DENOMINACIÓN O RAZÓN SOCIAL DEL CONSORCIADO 1].
2. [NOMBRE, DENOMINACIÓN O RAZÓN SOCIAL DEL CONSORCIADO 2].

b) Designamos a [CONSIGNAR NOMBRES Y APELLIDOS DEL REPRESENTANTE COMÚN], identificado con [CONSIGNAR TIPO DE DOCUMENTO DE IDENTIDAD] N° [CONSIGNAR NÚMERO DE DOCUMENTO DE IDENTIDAD], como representante común del consorcio para efectos de participar en todos los actos referidos al procedimiento de selección, suscripción y ejecución del contrato correspondiente con [CONSIGNAR NOMBRE DE LA ENTIDAD].

Asimismo, declaramos que el representante común del consorcio no se encuentra impedido, inhabilitado ni suspendido para contratar con el Estado.

c) Fijamos nuestro domicilio legal común en [.....].

d) Las obligaciones que corresponden a cada uno de los integrantes del consorcio son las siguientes:

1. OBLIGACIONES DE [NOMBRE, DENOMINACIÓN O RAZÓN SOCIAL DEL CONSORCIADO 1] [ % ]<sup>23</sup>

[DESCRIBIR LAS OBLIGACIONES DEL CONSORCIADO 1]

2. OBLIGACIONES DE [NOMBRE, DENOMINACIÓN O RAZÓN SOCIAL DEL CONSORCIADO 2] [ % ]<sup>24</sup>

[DESCRIBIR LAS OBLIGACIONES DEL CONSORCIADO 2]

TOTAL OBLIGACIONES

100%<sup>25</sup>

[CONSIGNAR CIUDAD Y FECHA]

<sup>23</sup> Consignar únicamente el porcentaje total de las obligaciones, el cual debe ser expresado en número entero, sin decimales.

<sup>24</sup> Consignar únicamente el porcentaje total de las obligaciones, el cual debe ser expresado en número entero, sin decimales.

<sup>25</sup> Este porcentaje corresponde a la sumatoria de los porcentajes de las obligaciones de cada uno de los integrantes del consorcio.

.....  
**Consortiado 1**  
**Nombres, apellidos y firma del Consortiado 1**  
**o de su Representante Legal**  
**Tipo y N° de Documento de Identidad**

.....  
**Consortiado 2**  
**Nombres, apellidos y firma del Consortiado 2**  
**o de su Representante Legal**  
**Tipo y N° de Documento de Identidad**

**Importante**

*De conformidad con el artículo 52 del Reglamento, las firmas de los integrantes del consorcio deben ser legalizadas.*

## ANEXO N° 6

### PRECIO DE LA OFERTA

Señores  
**COMITÉ DE SELECCIÓN**  
**CONCURSO PÚBLICO N° 37-2023-OSINERGMIN**  
Presente.-

Es grato dirigirme a usted, para hacer de su conocimiento que, de acuerdo con las bases, mi oferta es la siguiente:

CONCEPTO	CANTIDAD	PRECIO UNITARIO	PRECIO TOTAL
CONTRATACIÓN DEL SERVICIO DE SOPORTE Y MANTENIMIENTO AL PORTAL DE REMISIÓN DE INFORMACIÓN ENERGÉTICA (PRIE) 2024-2026	18,000		
<b>TOTAL</b>			

El precio de la oferta en soles incluye todos los tributos, seguros, transporte, inspecciones, pruebas y, de ser el caso, los costos laborales conforme a la legislación vigente, así como cualquier otro concepto que pueda tener incidencia sobre el costo del servicio a contratar; excepto la de aquellos postores que gocen de alguna exoneración legal, no incluirán en el precio de su oferta los tributos respectivos.

[CONSIGNAR CIUDAD Y FECHA]

.....  
**Firma, Nombres y Apellidos del postor o**  
**Representante legal o común, según corresponda**

#### Importante

- *En caso que el postor reduzca su oferta, según lo previsto en el artículo 68 del Reglamento, debe presentar nuevamente este Anexo.*
- *El postor que goce de alguna exoneración legal, debe indicar que su oferta no incluye el tributo materia de la exoneración, debiendo incluir el siguiente texto:*

*"Mi oferta no incluye [CONSIGNAR EL TRIBUTO MATERIA DE LA EXONERACIÓN]"*

## ANEXO N° 8

### EXPERIENCIA DEL POSTOR EN LA ESPECIALIDAD

Señores  
**COMITÉ DE SELECCIÓN**  
**CONCURSO PÚBLICO N° 37-2023-OSINERGMIN**  
Presente.-

Mediante el presente, el suscrito detalla la siguiente EXPERIENCIA EN LA ESPECIALIDAD:

N°	CLIENTE	OBJETO DEL CONTRATO	N° CONTRATO / O/S / COMPROBANTE DE PAGO	FECHA DEL CONTRATO O CP <sup>26</sup>	FECHA DE LA CONFORMIDAD DE SER EL CASO <sup>27</sup>	EXPERIENCIA PROVENIENTE <sup>28</sup> DE:	MONEDA	IMPORTE <sup>29</sup>	TIPO DE CAMBIO VENTA <sup>30</sup>	MONTO FACTURADO ACUMULADO <sup>31</sup>
1										
2										
3										
4										

<sup>26</sup> Se refiere a la fecha de suscripción del contrato, de la emisión de la Orden de Servicios o de cancelación del comprobante de pago, según corresponda.

<sup>27</sup> Únicamente, cuando la fecha del perfeccionamiento del contrato, sea previa a los ocho (8) años anteriores a la fecha de presentación de ofertas, caso en el cual el postor debe acreditar que la conformidad se emitió dentro de dicho periodo.

<sup>28</sup> Si el titular de la experiencia no es el postor, consignar si dicha experiencia corresponde a la matriz en caso que el postor sea sucursal, o fue transmitida por reorganización societaria, debiendo acompañar la documentación sustentatoria correspondiente. Al respecto, según la Opinión N° 216-2017/DTN "Considerando que la sociedad matriz y la sucursal constituyen la misma persona jurídica, la sucursal puede acreditar como suya la experiencia de su matriz". Del mismo modo, según lo previsto en la Opinión N° 010-2013/DTN, "... en una operación de reorganización societaria que comprende tanto una fusión como una escisión, la sociedad resultante podrá acreditar como suya la experiencia de la sociedad incorporada o absorbida, que se extingue producto de la fusión; asimismo, si en virtud de la escisión se transfiere un bloque patrimonial consistente en una línea de negocio completa, la sociedad resultante podrá acreditar como suya la experiencia de la sociedad escindida, correspondiente a la línea de negocio transmitida. De esta manera, la sociedad resultante podrá emplear la experiencia transmitida, como consecuencia de la reorganización societaria antes descrita, en los futuros procesos de selección en los que participe".

<sup>29</sup> Se refiere al monto del contrato ejecutado incluido adicionales y reducciones, de ser el caso.

<sup>30</sup> El tipo de cambio venta debe corresponder al publicado por la SBS correspondiente a la fecha de suscripción del contrato, de la emisión de la Orden de Servicios o de cancelación del comprobante de pago, según corresponda.

<sup>31</sup> Consignar en la moneda establecida en las bases.

N°	CLIENTE	OBJETO DEL CONTRATO	N° CONTRATO / O/S / COMPROBANTE DE PAGO	FECHA DEL CONTRATO O CP <sup>26</sup>	FECHA DE LA CONFORMIDAD DE SER EL CASO <sup>27</sup>	EXPERIENCIA PROVENIENTE <sup>28</sup> DE:	MONEDA	IMPORTE <sup>29</sup>	TIPO DE CAMBIO VENTA <sup>30</sup>	MONTO FACTURADO ACUMULADO <sup>31</sup>
5										
6										
7										
8										
9										
10										
	...									
20										
TOTAL										

[CONSIGNAR CIUDAD Y FECHA]

.....  
Firma, Nombres y Apellidos del postor o  
Representante legal o común, según corresponda



## ANEXO N° 9

### DECLARACIÓN JURADA (NUMERAL 49.4 DEL ARTÍCULO 49 DEL REGLAMENTO)

Señores  
**COMITÉ DE SELECCIÓN**  
**CONCURSO PÚBLICO N° 37-2023-OSINERGMIN**  
Presente.-

Mediante el presente el suscrito, postor y/o Representante Legal de [CONSIGNAR EN CASO DE SER PERSONA JURÍDICA], declaro que la experiencia que acredito de la empresa [CONSIGNAR LA DENOMINACIÓN DE LA PERSONA JURÍDICA] como consecuencia de una reorganización societaria, no se encuentra en el supuesto establecido en el numeral 49.4 del artículo 49 del Reglamento.

[CONSIGNAR CIUDAD Y FECHA]

.....  
**Firma, Nombres y Apellidos del postor o  
Representante legal, según corresponda**

#### **Importante**

*A efectos de cautelar la veracidad de esta declaración, el postor puede verificar la información de la Relación de Proveedores Sancionados por el Tribunal de Contrataciones del Estado con Sanción Vigente en <http://portal.osce.gob.pe/rmp/content/relación-de-proveedores-sancionados>.*

*También le asiste dicha facultad al órgano encargado de las contrataciones o al órgano de la Entidad al que se le haya asignado la función de verificación de la oferta presentada por el postor ganador de la buena pro.*

**ANEXO N° 12**

**AUTORIZACIÓN DE NOTIFICACIÓN DE LA DECISIÓN DE LA ENTIDAD SOBRE LA  
SOLICITUD DE AMPLIACIÓN DE PLAZO MEDIANTE MEDIOS ELECTRÓNICOS DE  
COMUNICACIÓN**

**(DOCUMENTO A PRESENTAR EN EL PERFECCIONAMIENTO DEL CONTRATO)**

Señores  
**COMITÉ DE SELECCIÓN**  
**CONCURSO PÚBLICO N° 37-2023-OSINERGMIN**  
Presente.-

El que se suscribe, [.....], postor adjudicado y/o Representante Legal de [CONSIGNAR EN CASO DE SER PERSONA JURÍDICA], identificado con [CONSIGNAR TIPO DE DOCUMENTO DE IDENTIDAD] N° [CONSIGNAR NÚMERO DE DOCUMENTO DE IDENTIDAD], autorizo que durante la ejecución del contrato se me notifique al correo electrónico [INDICAR EL CORREO ELECTRÓNICO] lo siguiente:

✓ Notificación de la decisión de la Entidad respecto a la solicitud de ampliación de plazo.

[CONSIGNAR CIUDAD Y FECHA]

.....  
**Firma, Nombres y Apellidos del postor o  
Representante legal o común, según  
corresponda**

**Importante**

*La notificación de la decisión de la Entidad respecto a la solicitud de ampliación de plazo se efectúa por medios electrónicos de comunicación, siempre que se cuente con la autorización correspondiente y sea posible obtener un acuse de recibo a través del mecanismo utilizado.*