

**BASES INTEGRADAS**

**ADJUDICACIÓN SIMPLIFICADA N°  
001-2025-SIMAI**

PRIMERA CONVOCATORIA

**CONTRATACIÓN DE BIENES  
ADQUISICIÓN DE CALZADO DE SEGURIDAD PARA EL  
PERSONAL DE SIMA IQUITOS**

## **DEBER DE COLABORACIÓN**

La Entidad y todo proveedor que se someta a las presentes Bases, sea como participante, postor y/o contratista, deben conducir su actuación conforme a los principios previstos en la Ley de Contrataciones del Estado.

En este contexto, se encuentran obligados a prestar su colaboración al OSCE y a la Secretaría Técnica de la Comisión de Defensa de la Libre Competencia del INDECOPI, en todo momento según corresponda a sus competencias, a fin de comunicar presuntos casos de fraude, colusión y corrupción por parte de los funcionarios y servidores de la Entidad, así como los proveedores y demás actores que participan en el proceso de contratación.

De igual forma, deben poner en conocimiento del OSCE y a la Secretaría Técnica de la Comisión de Defensa de la Libre Competencia del INDECOPI los indicios de conductas anticompetitivas que se presenten durante el proceso de contratación, en los términos del Decreto Legislativo N° 1034, "Ley de Represión de Conductas Anticompetitivas", o norma que la sustituya, así como las demás normas de la materia.

La Entidad y todo proveedor que se someta a las presentes Bases, sea como participante, postor y/o contratista del proceso de contratación deben permitir al OSCE o a la Secretaría Técnica de la Comisión de Defensa de la Libre Competencia del INDECOPI el acceso a la información referida a las contrataciones del Estado que sea requerida, prestar testimonio o absolución de posiciones que se requieran, entre otras formas de colaboración.

## **SECCIÓN GENERAL**

### **DISPOSICIONES COMUNES DEL PROCEDIMIENTO DE SELECCIÓN**

(ESTA SECCIÓN NO DEBE SER MODIFICADA EN NINGÚN EXTREMO, BAJO SANCIÓN DE NULIDAD)

## CAPÍTULO I

### ETAPAS DEL PROCEDIMIENTO DE SELECCIÓN

#### 1.1. REFERENCIAS

Cuando en el presente documento se mencione la palabra Ley, se entiende que se está haciendo referencia a la Ley N° 30225, Ley de Contrataciones del Estado, y cuando se mencione la palabra Reglamento, se entiende que se está haciendo referencia al Reglamento de la Ley de Contrataciones del Estado aprobado por Decreto Supremo N° 344-2018-EF.

Las referidas normas incluyen sus respectivas modificaciones, de ser el caso.

#### 1.2. CONVOCATORIA

Se realiza a través de su publicación en el SEACE de conformidad con lo señalado en el artículo 54 del Reglamento, en la fecha señalada en el calendario del procedimiento de selección, debiendo adjuntar las bases y resumen ejecutivo.

#### 1.3. REGISTRO DE PARTICIPANTES

El registro de participantes se realiza conforme al artículo 55 del Reglamento. En el caso de un consorcio, basta que se registre uno (1) de sus integrantes.

##### Importante

- *Para registrarse como participante en un procedimiento de selección convocado por las Entidades del Estado Peruano, es necesario que los proveedores cuenten con inscripción vigente y estar habilitados ante el Registro Nacional de Proveedores (RNP) que administra el Organismo Supervisor de las Contrataciones del Estado (OSCE). Para obtener mayor información, se puede ingresar a la siguiente dirección electrónica: [www.rnp.gob.pe](http://www.rnp.gob.pe).*
- *Los proveedores que deseen registrar su participación deben ingresar al SEACE utilizando su Certificado SEACE (usuario y contraseña). Asimismo, deben observar las instrucciones señaladas en el documento de orientación "Guía para el registro de participantes electrónico" publicado en <https://www2.seace.gob.pe/>.*
- *En caso los proveedores no cuenten con inscripción vigente en el RNP y/o se encuentren inhabilitados o suspendidos para ser participantes, postores y/o contratistas, el SEACE restringirá su registro, quedando a potestad de estos intentar nuevamente registrar su participación en el procedimiento de selección en cualquier otro momento, dentro del plazo establecido para dicha etapa, siempre que haya obtenido la vigencia de su inscripción o quedado sin efecto la sanción que le impuso el Tribunal de Contrataciones del Estado.*

#### 1.4. FORMULACIÓN DE CONSULTAS Y OBSERVACIONES A LAS BASES

La formulación de consultas y observaciones a las bases se efectúa de conformidad con lo establecido en los numerales 72.1 y 72.2 del artículo 72 del Reglamento, así como el literal a) del artículo 89 del Reglamento.

##### Importante

*No pueden formularse consultas ni observaciones respecto del contenido de una ficha de homologación aprobada. Las consultas y observaciones que se formulen sobre el particular, se tienen como no presentadas.*

#### 1.5. ABSOLUCIÓN DE CONSULTAS, OBSERVACIONES E INTEGRACIÓN DE BASES

La absolución de consultas, observaciones e integración de las bases se realizan conforme a las disposiciones previstas en el numeral 72.4 del artículo 72 del Reglamento y el literal a) del artículo 89 del Reglamento.

**Importante**

- *No se absolverán consultas y observaciones a las bases que se presenten en forma física.*
- *Cuando exista divergencia entre lo indicado en el pliego de absolución de consultas y observaciones y la integración de bases, prevalece lo absuelto en el referido pliego; sin perjuicio, del deslinde de responsabilidades correspondiente.*

**1.6. FORMA DE PRESENTACIÓN DE OFERTAS**

Las ofertas se presentan conforme lo establecido en el artículo 59 y en el artículo 90 del Reglamento.

Las declaraciones juradas, formatos o formularios previstos en las bases que conforman la oferta deben estar debidamente firmados por el postor (firma manuscrita o digital, según la Ley N° 27269, Ley de Firmas y Certificados Digitales<sup>1</sup>). Los demás documentos deben ser visados por el postor. En el caso de persona jurídica, por su representante legal, apoderado o mandatario designado para dicho fin y, en el caso de persona natural, por este o su apoderado. No se acepta el pegado de la imagen de una firma o visto. Las ofertas se presentan foliadas.

**Importante**

- *Los formularios electrónicos que se encuentran en el SEACE y que los proveedores deben llenar para presentar sus ofertas, tienen carácter de declaración jurada.*
- *En caso la información contenida en los documentos escaneados que conforman la oferta no coincida con lo declarado a través del SEACE, prevalece la información declarada en los documentos escaneados.*
- *No se tomarán en cuenta las ofertas que se presenten en físico a la Entidad.*

**1.7. PRESENTACIÓN Y APERTURA DE OFERTAS**

El participante presentará su oferta de manera electrónica a través del SEACE, desde las 00:01 horas hasta las 23:59 horas del día establecido para el efecto en el cronograma del procedimiento; adjuntando el archivo digitalizado que contenga los documentos que conforman la oferta de acuerdo a lo requerido en las bases.

El participante debe verificar antes de su envío, bajo su responsabilidad, que el archivo pueda ser descargado y su contenido sea legible.

**Importante**

*Los integrantes de un consorcio no pueden presentar ofertas individuales ni conformar más de un consorcio en un procedimiento de selección, o en un determinado ítem cuando se trate de procedimientos de selección según relación de ítems.*

En la apertura electrónica de la oferta, el órgano encargado de las contrataciones o el comité de selección, según corresponda, verifica la presentación de lo exigido en la sección específica de las bases de conformidad con el numeral 73.2 del artículo 73 del Reglamento y determina si las ofertas responden a las características y/o requisitos funcionales y condiciones de las Especificaciones Técnicas, detallados en la sección específica de las bases. De no cumplir con lo requerido, la oferta se considera no admitida.

**1.8. EVALUACIÓN DE LAS OFERTAS**

La evaluación de las ofertas se realiza conforme a lo establecido en el numeral 74.1 y el literal a) del numeral 74.2 del artículo 74 del Reglamento.

<sup>1</sup> Para mayor información sobre la normativa de firmas y certificados digitales ingresar a: <https://www.indecopi.gob.pe/web/firmas-digitales/firmar-y-certificados-digitales>

En el supuesto de que dos (2) o más ofertas empaten, la determinación del orden de prelación de las ofertas empatadas se efectúa siguiendo estrictamente el orden establecido en el numeral 91.1 del artículo 91 del Reglamento.

El desempate mediante sorteo se realiza de manera electrónica a través del SEACE.

**1.9. CALIFICACIÓN DE OFERTAS**

La calificación de las ofertas se realiza conforme a lo establecido en los numerales 75.1 y 75.2 del artículo 75 del Reglamento.

**1.10. SUBSANACIÓN DE LAS OFERTAS**

La subsanación de las ofertas se sujeta a lo establecido en el artículo 60 del Reglamento. El plazo que se otorgue para la subsanación no puede ser inferior a un (1) día hábil.

La solicitud de subsanación se realiza de manera electrónica a través del SEACE y será remitida al correo electrónico consignado por el postor al momento de realizar su inscripción en el RNP, siendo su responsabilidad el permanente seguimiento de las notificaciones a dicho correo. La notificación de la solicitud se entiende efectuada el día de su envío al correo electrónico.

La presentación de las subsanaciones se realiza a través del SEACE. No se tomará en cuenta la subsanación que se presente en físico a la Entidad.

**1.11. RECHAZO DE LAS OFERTAS**

Previo al otorgamiento de la buena pro, el órgano encargado de las contrataciones o el comité de selección, según corresponda, revisa las ofertas económicas que cumplen los requisitos de calificación, de conformidad con lo establecido para el rechazo de ofertas, previsto en el artículo 68 del Reglamento, de ser el caso.

De rechazarse alguna de las ofertas calificadas, el órgano encargado de las contrataciones o el comité de selección, según corresponda, revisa el cumplimiento de los requisitos de calificación de los postores que siguen en el orden de prelación, en caso las hubiere.

**1.12. OTORGAMIENTO DE LA BUENA PRO**

Definida la oferta ganadora, el órgano encargado de las contrataciones o el comité de selección, según corresponda, otorga la buena pro mediante su publicación en el SEACE, incluyendo el cuadro comparativo y las actas debidamente motivadas de los resultados de la admisión, no admisión, evaluación, calificación, descalificación, rechazo y el otorgamiento de la buena pro.

**1.13. CONSENTIMIENTO DE LA BUENA PRO**

Cuando se hayan presentado dos (2) o más ofertas, el consentimiento de la buena pro se produce a los cinco (5) días hábiles siguientes de la notificación de su otorgamiento, sin que los postores hayan ejercido el derecho de interponer el recurso de apelación.

En caso que se haya presentado una sola oferta, el consentimiento de la buena pro se produce el mismo día de la notificación de su otorgamiento.

El consentimiento del otorgamiento de la buena pro se publica en el SEACE al día hábil siguiente de producido.

**Importante**

*Una vez consentido el otorgamiento de la buena pro, el órgano encargado de las contrataciones o el órgano de la Entidad al que se haya asignado tal función realiza la verificación de la oferta presentada por el postor ganador de la buena pro conforme lo establecido en el numeral 64.6 del artículo 64 del Reglamento.*

## **CAPÍTULO II**

### **SOLUCIÓN DE CONTROVERSIAS DURANTE EL PROCEDIMIENTO DE SELECCIÓN**

#### **2.1. RECURSO DE APELACIÓN**

A través del recurso de apelación se pueden impugnar los actos dictados durante el desarrollo del procedimiento de selección hasta antes del perfeccionamiento del contrato.

El recurso de apelación se presenta ante la Entidad convocante, y es conocido y resuelto por su Titular, cuando el valor estimado sea igual o menor a cincuenta (50) UIT. Cuando el valor estimado sea mayor a dicho monto, el recurso de apelación se presenta ante y es resuelto por el Tribunal de Contrataciones del Estado.

En los procedimientos de selección según relación de ítems, el valor estimado total del procedimiento determina ante quién se presenta el recurso de apelación.

Los actos que declaren la nulidad de oficio, la cancelación del procedimiento de selección y otros actos emitidos por el Titular de la Entidad que afecten la continuidad de este, se impugnan ante el Tribunal de Contrataciones del Estado.

#### **Importante**

- *Una vez otorgada la buena pro, el órgano encargado de las contrataciones o el comité de selección, según corresponda, está en la obligación de permitir el acceso de los participantes y postores al expediente de contratación, salvo la información calificada como secreta, confidencial o reservada por la normativa de la materia, a más tardar dentro del día siguiente de haberse solicitado por escrito.*

*Luego de otorgada la buena pro no se da a conocer las ofertas cuyos requisitos de calificación no fueron analizados y revisados por el órgano encargado de las contrataciones o el comité de selección, según corresponda.*

- *A efectos de recoger la información de su interés, los postores pueden valerse de distintos medios, tales como: (i) la lectura y/o toma de apuntes, (ii) la captura y almacenamiento de imágenes, e incluso (iii) pueden solicitar copia de la documentación obrante en el expediente, siendo que, en este último caso, la Entidad deberá entregar dicha documentación en el menor tiempo posible, previo pago por tal concepto.*
- *El recurso de apelación se presenta ante la Mesa de Partes del Tribunal o ante las oficinas desconcentradas del OSCE, o en la Unidad de Trámite Documentario de la Entidad, según corresponda.*

#### **2.2. PLAZOS DE INTERPOSICIÓN DEL RECURSO DE APELACIÓN**

La apelación contra el otorgamiento de la buena pro o contra los actos dictados con anterioridad a ella se interpone dentro de los cinco (5) días hábiles siguientes de haberse notificado el otorgamiento de la buena pro.

La apelación contra los actos dictados con posterioridad al otorgamiento de la buena pro, contra la declaración de nulidad, cancelación y declaratoria de desierto del procedimiento, se interpone dentro de los cinco (5) días hábiles siguientes de haberse tomado conocimiento del acto que se desea impugnar.

**CAPÍTULO III  
DEL CONTRATO****3.1. PERFECCIONAMIENTO DEL CONTRATO**

Los plazos y el procedimiento para perfeccionar el contrato se realiza conforme a lo indicado en el artículo 141 del Reglamento.

El contrato se perfecciona con la suscripción del documento que lo contiene, salvo en los contratos cuyo monto del valor estimado no supere los doscientos mil Soles (S/ 200,000.00), en los que se puede perfeccionar con la recepción de la orden de compra, conforme a lo previsto en la sección específica de las bases.

En el caso de procedimientos de selección por relación de ítems, se puede perfeccionar el contrato con la suscripción del documento o con la recepción de una orden de compra, cuando el valor estimado del ítem corresponda al parámetro establecido en el párrafo anterior.

**Importante**

*El órgano encargado de las contrataciones o el comité de selección, según corresponda, debe consignar en la sección específica de las bases la forma en que se perfeccionará el contrato, sea con la suscripción del contrato o la recepción de la orden de compra. En caso la Entidad perfeccione el contrato con la recepción de la orden de compra no debe incluir la proforma del contrato establecida en el Capítulo V de la sección específica de las bases.*

Para perfeccionar el contrato, el postor ganador de la buena pro debe presentar los documentos señalados en el artículo 139 del Reglamento y los previstos en la sección específica de las bases.

**3.2. GARANTÍAS**

Las garantías que deben otorgar los postores y/o contratistas, según corresponda, son las de fiel cumplimiento del contrato y por los adelantos.

**3.2.1. GARANTÍA DE FIEL CUMPLIMIENTO**

Como requisito indispensable para perfeccionar el contrato, el postor ganador debe entregar a la Entidad la garantía de fiel cumplimiento del mismo por una suma equivalente al diez por ciento (10%) del monto del contrato original. Esta se mantiene vigente hasta la conformidad de la recepción de la prestación a cargo del contratista.

**3.2.2. GARANTÍA DE FIEL CUMPLIMIENTO POR PRESTACIONES ACCESORIAS**

En las contrataciones que conllevan la ejecución de prestaciones accesorias, tales como mantenimiento, reparación o actividades afines, se otorga una garantía adicional por una suma equivalente al diez por ciento (10%) del monto del contrato de la prestación accesorio, la misma que debe ser renovada periódicamente hasta el cumplimiento total de las obligaciones garantizadas.

**Importante**

*En los contratos cuyos montos sean iguales o menores a doscientos mil Soles (S/ 200,000.00), no corresponde presentar garantía de fiel cumplimiento de contrato ni garantía de fiel cumplimiento por prestaciones accesorias. Dicha excepción también aplica a los contratos derivados de procedimientos de selección por relación de ítems, cuando el monto del ítem adjudicado o la sumatoria de los montos de los ítems adjudicados no superen el monto señalado anteriormente, conforme a lo dispuesto en el literal a) del artículo 152 del Reglamento.*

**3.2.3. GARANTÍA POR ADELANTO**

En caso se haya previsto en la sección específica de las bases la entrega de adelantos, el contratista debe presentar una garantía emitida por idéntico monto conforme a lo estipulado en el artículo 153 del Reglamento.



**3.3. REQUISITOS DE LAS GARANTÍAS**

Las garantías que se presenten deben ser incondicionales, solidarias, irrevocables y de realización automática en el país, al solo requerimiento de la Entidad. Asimismo, deben ser emitidas por empresas que se encuentren bajo la supervisión directa de la Superintendencia de Banca, Seguros y Administradoras Privadas de Fondos de Pensiones y que cuenten con clasificación de riesgo B o superior. Asimismo, deben estar autorizadas para emitir garantías; o estar consideradas en la última lista de bancos extranjeros de primera categoría que periódicamente publica el Banco Central de Reserva del Perú.

**Importante**

*Corresponde a la Entidad verificar que las garantías presentadas por el postor ganador de la buena pro y/o contratista cumplan con los requisitos y condiciones necesarios para su aceptación y eventual ejecución, sin perjuicio de la determinación de las responsabilidades funcionales que correspondan.*

**Advertencia**

*Los funcionarios de las Entidades no deben aceptar garantías emitidas bajo condiciones distintas a las establecidas en el presente numeral, debiendo tener en cuenta lo siguiente:*

*1. La clasificadora de riesgo que asigna la clasificación a la empresa que emite la garantía debe encontrarse listada en el portal web de la SBS (<http://www.sbs.gob.pe/sistema-financiero/clasificadoras-de-riesgo>).*

*2. Se debe identificar en la página web de la clasificadora de riesgo respectiva, cuál es la clasificación vigente de la empresa que emite la garantía, considerando la vigencia a la fecha de emisión de la garantía.*

*3. Para fines de lo establecido en el artículo 148 del Reglamento, la clasificación de riesgo B, incluye las clasificaciones B+ y B.*

*4. Si la empresa que otorga la garantía cuenta con más de una clasificación de riesgo emitida por distintas empresas listadas en el portal web de la SBS, bastará que en una de ellas cumpla con la clasificación mínima establecida en el Reglamento.*

*En caso exista alguna duda sobre la clasificación de riesgo asignada a la empresa emisora de la garantía, se deberá consultar a la clasificadora de riesgos respectiva.*

*De otro lado, además de cumplir con el requisito referido a la clasificación de riesgo, a efectos de verificar si la empresa emisora se encuentra autorizada por la SBS para emitir garantías, debe revisarse el portal web de dicha Entidad (<http://www.sbs.gob.pe/sistema-financiero/relacion-de-empresas-que-se-encuentran-autorizadas-a-emitar-cartas-fianza>).*

*Los funcionarios competentes deben verificar la autenticidad de la garantía a través de los mecanismos establecidos (consulta web, teléfono u otros) por la empresa emisora.*

**3.4. EJECUCIÓN DE GARANTÍAS**

La Entidad puede solicitar la ejecución de las garantías conforme a los supuestos contemplados en el artículo 155 del Reglamento.

**3.5. ADELANTOS**

La Entidad puede entregar adelantos directos al contratista, los que en ningún caso exceden en conjunto del treinta por ciento (30%) del monto del contrato original, siempre que ello haya sido previsto en la sección específica de las bases.

**3.6. PENALIDADES****3.6.1. PENALIDAD POR MORA EN LA EJECUCIÓN DE LA PRESTACIÓN**

En caso de retraso injustificado del contratista en la ejecución de las prestaciones objeto

del contrato, la Entidad le aplica automáticamente una penalidad por mora por cada día de atraso, de conformidad con el artículo 162 del Reglamento.

### **3.6.2. OTRAS PENALIDADES**

La Entidad puede establecer penalidades distintas a la mencionada en el numeral precedente, según lo previsto en el artículo 163 del Reglamento y lo indicado en la sección específica de las bases.

Estos dos tipos de penalidades se calculan en forma independiente y pueden alcanzar cada una un monto máximo equivalente al diez por ciento (10%) del monto del contrato vigente, o de ser el caso, del ítem que debió ejecutarse.

### **3.7. INCUMPLIMIENTO DEL CONTRATO**

Las causales para la resolución del contrato, serán aplicadas de conformidad con el artículo 36 de la Ley y 164 del Reglamento.

### **3.8. PAGOS**

El pago se realiza después de ejecutada la respectiva prestación, pudiendo contemplarse pagos a cuenta, según la forma establecida en la sección específica de las bases o en el contrato.

La Entidad paga las contraprestaciones pactadas a favor del contratista dentro de los diez (10) días calendario siguientes de otorgada la conformidad de los bienes, siempre que se verifiquen las condiciones establecidas en el contrato para ello, bajo responsabilidad del funcionario competente.

La conformidad se emite en un plazo máximo de siete (7) días de producida la recepción salvo que se requiera efectuar pruebas que permitan verificar el cumplimiento de la obligación, en cuyo caso la conformidad se emite en un plazo máximo de quince (15) días, bajo responsabilidad del funcionario que debe emitir la conformidad.

En el caso que se haya suscrito contrato con un consorcio, el pago se realizará de acuerdo a lo que se indique en el contrato de consorcio.

#### ***Advertencia***

*En caso de retraso en los pagos a cuenta o pago final por parte de la Entidad, salvo que se deba a caso fortuito o fuerza mayor, esta reconoce al contratista los intereses legales correspondientes, de conformidad con el artículo 39 de la Ley y 171 del Reglamento, debiendo repetir contra los responsables de la demora injustificada.*

### **3.9. DISPOSICIONES FINALES**

Todos los demás aspectos del presente procedimiento no contemplados en las bases se regirán supletoriamente por la Ley y su Reglamento, así como por las disposiciones legales vigentes.

## **SECCIÓN ESPECÍFICA**

### **CONDICIONES ESPECIALES DEL PROCEDIMIENTO DE SELECCIÓN**

(EN ESTA SECCIÓN LA ENTIDAD DEBERÁ COMPLETAR LA INFORMACIÓN EXIGIDA, DE ACUERDO A LAS INSTRUCCIONES INDICADAS)

**CAPÍTULO I  
GENERALIDADES****1.1. ENTIDAD CONVOCANTE**

Nombre : SIMA IQUITOS S.R.LTDA.  
RUC N° : 20203866497  
Domicilio legal : AV. La Marina N° 1079 Punchana – Maynas - Loreto  
Teléfono: : 065 - 251070  
Correo electrónico: : [ltafur@simacom.pe](mailto:ltafur@simacom.pe)  
[czapana@simacom.pe](mailto:czapana@simacom.pe)  
[ivargas@simacom.pe](mailto:ivargas@simacom.pe)

**1.2. OBJETO DE LA CONVOCATORIA**

El presente procedimiento de selección tiene por objeto la contratación para la ADQUISICIÓN DE CALZADO DE SEGURIDAD PARA EL PERSONAL DE SIMA IQUITOS

PAQUETE	ÍTEMS	DESCRIPCION	CANT.	UM
1	1	BOTAS CAÑA ALTA, DE CUERO NOBUCK RESISTENTEAL AGUA, CON PUNTERA DE COMPOSITE, ANTI PENETRACION TIPO KEVLAR, ALTA RESISTENCIA AL IMPACTO, COMPRESION, RESISTENCIA	200	PR
	2	BOTIN DE CUERO DIELECTRICO PULL UPHIDROFUGADO, C/PUNTERA COMPOSITE Y PLANTA DE CAUCHO ACRILICO NITRILO	189	PR

**1.3. EXPEDIENTE DE CONTRATACIÓN**

El expediente de contratación fue aprobado mediante FORMATO DE SOLICITUD DE APROBACION DE EXPEDIENTE DE CONTRATACION FDP1 N° A.S. 001-2025-SIMA de fecha 11 de marzo 2025.

**1.4. FUENTE DE FINANCIAMIENTO**

Recursos directamente Recaudados

**Importante**

*La fuente de financiamiento debe corresponder a aquella prevista en la Ley de Equilibrio Financiero del Presupuesto del Sector Público del año fiscal en el cual se convoca el procedimiento de selección.*

**1.5. SISTEMA DE CONTRATACIÓN**

El presente procedimiento se rige por el sistema **SUMA ALZADA**, de acuerdo con lo establecido en el expediente de contratación respectivo.

**1.6. MODALIDAD DE EJECUCIÓN**

No aplica

**1.7. DISTRIBUCIÓN DE LA BUENA PRO**

No aplica

**1.8. ALCANCES DEL REQUERIMIENTO**

El alcance de la prestación está definido en el Capítulo III de la presente sección de las bases.

**1.9. PLAZO DE ENTREGA**

Los bienes materia de la presente convocatoria se entregarán en el plazo de CUARENTA Y CINCO (45) días calendarios, en concordancia con lo establecido en el expediente de contratación.

**1.10. COSTO DE REPRODUCCIÓN Y ENTREGA DE BASES**

Los participantes registrados tienen el derecho de recabar un ejemplar de las bases, para cuyo efecto deben cancelar S/ 5.00 (Cinco con 00/100 Soles) en la Cuenta Corriente del SIMA IQUITOS N° 00110301010000435299 – Banco Continental en Soles.

**Importante**

*El costo de entrega de un ejemplar de las bases no puede exceder el costo de su reproducción.*

**1.11. BASE LEGAL**

- Ley N° 28411 - Ley General de Presupuesto Público
- Ley N° 31954 - Ley de Equilibrio Financiero del Presupuesto del Sector Público para el Año Fiscal 2024.
- Ley N° 27444, TUO Ley del Procedimiento Administrativo General.
- Ley N° 30225 – TUO Ley de Contrataciones del Estado y sus modificatorias.
- Decreto Supremo N° [344-2018-EF](#) y [D.S. 377-2019-EF](#), que aprueba y modifica el Reglamento de la Ley de Contrataciones del Estado.
- Directiva N° [001-2019-OSCE/CD](#)
- Código Civil.
- Ley N° 27806, Ley de Transparencia y de Acceso a la Información Pública.
- Ley N° 28015, Ley de Promoción y Formalización de la Pequeña y Microempresa
- Ley 29783 “Ley de Seguridad y Salud en el trabajo
- Directivas y Opiniones del OSCE.

Las referidas normas incluyen sus respectivas modificaciones, de ser el caso.

## CAPÍTULO II DEL PROCEDIMIENTO DE SELECCIÓN

### 2.1. CALENDARIO DEL PROCEDIMIENTO DE SELECCIÓN

Según el cronograma de la ficha de selección de la convocatoria publicada en el SEACE.

#### Importante

*De conformidad con la vigesimosegunda Disposición Complementaria Final del Reglamento, en caso la Entidad (Ministerios y sus organismos públicos, programas o proyectos adscritos) haya difundido el requerimiento a través del SEACE siguiendo el procedimiento establecido en dicha disposición, no procede formular consultas u observaciones al requerimiento.*

### 2.2. CONTENIDO DE LAS OFERTAS

La oferta contendrá, además de un índice de documentos<sup>2</sup>, la siguiente documentación:

#### 2.2.1. Documentación de presentación obligatoria

##### 2.2.1.1. Documentos para la admisión de la oferta

- a) Declaración jurada de datos del postor. (**Anexo N° 1**)
- b) Documento que acredite la representación de quien suscribe la oferta.

En caso de persona jurídica, copia del certificado de vigencia de poder del representante legal, apoderado o mandatario designado para tal efecto.

En caso de persona natural, copia del documento nacional de identidad o documento análogo, o del certificado de vigencia de poder otorgado por persona natural, del apoderado o mandatario, según corresponda.

En el caso de consorcios, este documento debe ser presentado por cada uno de los integrantes del consorcio que suscriba la promesa de consorcio, según corresponda.

#### Advertencia

*De acuerdo con el artículo 4 del Decreto Legislativo N° 1246, las Entidades están prohibidas de exigir a los administrados o usuarios la información que puedan obtener directamente mediante la interoperabilidad a que se refieren los artículos 2 y 3 de dicho Decreto Legislativo. En esa medida, si la Entidad es usuaria de la Plataforma de Interoperabilidad del Estado – PIDE<sup>3</sup> y siempre que el servicio web se encuentre activo en el Catálogo de Servicios de dicha plataforma, no corresponderá exigir el certificado de vigencia de poder y/o documento nacional de identidad.*

- c) Declaración jurada de acuerdo con el literal b) del artículo 52 del Reglamento. (**Anexo N° 2**)
- d) Declaración jurada de cumplimiento de las Especificaciones Técnicas contenidas en el numeral 3.1 del Capítulo III de la presente sección. (**Anexo N° 3**)

<sup>2</sup> La omisión del índice no determina la no admisión de la oferta.

<sup>3</sup> Para mayor información de las Entidades usuarias y del Catálogo de Servicios de la Plataforma de Interoperabilidad del Estado – PIDE ingresar al siguiente enlace <https://www.gobiernodigital.gob.pe/interoperabilidad/>

- e) Muestras de cada uno de los calzados solicitados a fin de acreditar características y/o requisitos funcionales específicos del bien previstos en las especificaciones técnicas.

Los aspectos de las características y/o requisitos funcionales que serán verificados mediante la presentación de las muestras son los señalados en el numeral 7 de las Especificaciones Técnicas.

La metodología que se utilizará para analizar las muestras será mediante la observación, análisis y medición de las muestras.

Los mecanismos o pruebas a los que serán sometidas las muestras para determinar el cumplimiento de las características y/o requisitos funcionales que la Entidad ha considerado pertinente verificar son: pruebas visuales y dimensionales de las muestras, así como también, la identificación de los materiales que componen las muestras en concordancia con lo señalado en el numeral 7 de las Especificaciones Técnicas, así como también Evaluación al tacto y visualización de comportamiento, máximo confort (preferencia de los trabajadores), resistencia alta temperatura, resistencia al corte, resistencia de costuras y verificación visual de la confección y acabado.

- COBERTURA. - Comprobar que la cobertura sea uniforme y no presente manchas en la superficie.
- UNIFORMIDAD. - Verificar si existen manchas originadas por colorantes o grasas.
- Uso y opinión Técnica de campo por el personal operativo refrendado por el Jefe de taller.

El número de muestras solicitadas por cada producto son los siguientes:

- 01 muestra completa en talla 41 de los zapatos de seguridad Modelo "A".
- 01 muestra completa en talla 41 de los botines de seguridad Modelo "B".

El órgano que se encargará de realizar la evaluación de dichas muestras será: el Departamento de Seguridad y Gestión Integrada de SIMA IQUITOS S.R. LTDA

SIMA IQUITOS S.R. LTDA se reserva el derecho de someter a prueba de verificación para ver la calidad, propiedades y originalidad de los productos mediante la contratación de un especialista externo u otro medio aplicable.

Dirección, lugar exacto y horario para la presentación de muestras:

- Dirección: Astillero Sima Iquitos, sito Margen Izquierdo del Rio Nanay al costado del caserío Santo Tomas - Punchana – Maynas - Loreto.
- Lugar exacto: Mesa de Partes Area de Logistica SIMA IQUITOS S.R. LTDA
- Horario: 07:00 am – 4:30 pm.

Las muestras se presentan el mismo día programado en el calendario para la presentación de ofertas. Las muestras deben estar embaladas y lacradas en forma conjunta con su respectivo rótulo indicando la nomenclatura y denominación del procedimiento de selección, el ítem o ítems a los que se postula y los datos del postor.

Las muestras de los postores no ganadores serán devueltas en el estado en que se encuentren, luego de emitida la Orden de Compra o firmado el contrato respectivo previa solicitud del postor.

Las muestras del postor ganador serán retenidas en el área de Logística de SIMA IQUITOS S.R. LTDA hasta la verificación de la entrega total de los botines y Botas. Culminada la entrega total de los bienes, las muestras serán devueltas en el estado en que se encuentren, previa solicitud del postor ganador.

En caso no se presenten las muestras respectivas o si estas no cumplieren con

las especificaciones técnicas, la propuesta no será admitida.

Las muestras se presentarán solo durante el procedimiento de selección y serán entregadas en la Oficina de Logística SIMA-IQUITOS.

- f) Declaración jurada de plazo de entrega. **(Anexo N° 4)**<sup>4</sup>
- g) Promesa de consorcio con firmas legalizadas, de ser el caso, en la que se consigne los integrantes, el representante común, el domicilio común y las obligaciones a las que se compromete cada uno de los integrantes del consorcio así como el porcentaje equivalente a dichas obligaciones. **(Anexo N° 5)**
- h) El precio de la oferta en SOLES. Adjuntar obligatoriamente el **Anexo N° 6**.

El precio total de la oferta y los subtotales que lo componen son expresados con dos (2) decimales. Los precios unitarios pueden ser expresados con más de dos (2) decimales.

**Importante**

*El órgano encargado de las contrataciones o el comité de selección según corresponda, verifica la presentación de los documentos requeridos. De no cumplir con lo requerido, la oferta se considera no admitida.*

**2.2.1.2. Documentos para acreditar los requisitos de calificación**

Incorporar en la oferta los documentos que acreditan los “**Requisitos de Calificación**” que se detallan en el numeral 3.2 del Capítulo III de la presente sección de las bases.

**2.2.2. Documentación de presentación facultativa:**

- a) En el caso de microempresas y pequeñas empresas integradas por personas con discapacidad, o en el caso de consorcios conformados en su totalidad por estas empresas, deben presentar la constancia o certificado con el cual acredite su inscripción en el Registro de Empresas Promocionales para Personas con Discapacidad<sup>5</sup>.
- b) Solicitud de bonificación del cinco por ciento (5%) por tener la condición de micro y pequeña empresa **(Anexo N° 10)**.
- c) Incorporar en la oferta los documentos que acreditan los “**Factores de Evaluación**” establecidos en el Capítulo IV de la presente sección de las bases, a efectos de obtener el puntaje previsto en dicho Capítulo para cada factor.
- d) Los postores que apliquen el beneficio de la exoneración del IGV previsto en la Ley N° 27037, Ley de Promoción de la Inversión en la Amazonía, deben presentar la Declaración Jurada de cumplimiento de condiciones para la aplicación de la exoneración del IGV **(Anexo N° 7)**.

<sup>4</sup> En caso de considerar como factor de evaluación la mejora del plazo de entrega, el plazo ofertado en dicho anexo servirá también para acreditar este factor.

<sup>5</sup> Dicho documento se tendrá en consideración en caso de empate, conforme a lo previsto en el artículo 91 del Reglamento.



**Advertencia**

*El órgano encargado de las contrataciones o el comité de selección, según corresponda, no podrá exigir al postor la presentación de documentos que no hayan sido indicados en los acápite "Documentos para la admisión de la oferta", "Requisitos de calificación" y "Factores de evaluación".*

**2.3. PRESENTACIÓN DEL RECURSO DE APELACIÓN**

El recurso de apelación se presenta ante la Unidad de Trámite Documentario de la Entidad.

En caso el participante o postor opte por presentar recurso de apelación y por otorgar la garantía mediante depósito en cuenta bancaria, se debe realizar el abono en:

N ° de Cuenta : 0011-0301-99-0100004352  
Banco : BBVA CONTINENTAL  
N° CCI : 011 301 00010000 4352 99

**2.4. REQUISITOS PARA PERFECCIONAR EL CONTRATO**

El postor ganador de la buena pro debe presentar los siguientes documentos para perfeccionar el contrato:

- Contrato de consorcio con firmas legalizadas ante Notario de cada uno de los integrantes, de ser el caso.
- Código de cuenta interbancaria (CCI) o, en el caso de proveedores no domiciliados, el número de su cuenta bancaria y la entidad bancaria en el exterior.
- Copia de la vigencia del poder del representante legal de la empresa que acredite que cuenta con facultades para perfeccionar el contrato, cuando corresponda.
- Copia de DNI del postor en caso de persona natural, o de su representante legal en caso de persona jurídica.

**Advertencia**

*De acuerdo con el artículo 4 del Decreto Legislativo N° 1246, las Entidades están prohibidas de exigir a los administrados o usuarios la información que puedan obtener directamente mediante la interoperabilidad a que se refieren los artículos 2 y 3 de dicho Decreto Legislativo. En esa medida, si la Entidad es usuaria de la Plataforma de Interoperabilidad del Estado – PIDE<sup>6</sup> y siempre que el servicio web se encuentre activo en el Catálogo de Servicios de dicha plataforma, no corresponderá exigir los documentos previstos en los literales e) y f).*

- Domicilio para efectos de la notificación durante la ejecución del contrato.
- Autorización de notificación de la decisión de la Entidad sobre la solicitud de ampliación de plazo mediante medios electrónicos de comunicación <sup>7</sup> (**Anexo N° 11**).
- Detalle de los precios unitarios del precio ofertado<sup>8</sup>.
- Detalle del precio de la oferta de cada uno de los bienes que conforman el paquete<sup>9</sup>.

**Importante**

- En caso que el postor ganador de la buena pro sea un consorcio, las garantías que presente*

<sup>6</sup> Para mayor información de las Entidades usuarias y del Catálogo de Servicios de la Plataforma de Interoperabilidad del Estado – PIDE ingresar al siguiente enlace <https://www.gobiernodigital.gob.pe/interoperabilidad/>

<sup>7</sup> En tanto se implemente la funcionalidad en el SEACE, de conformidad con la Primera Disposición Complementaria Transitoria del Decreto Supremo N° 234-2022-EF.

<sup>8</sup> Incluir solo en caso de la contratación bajo el sistema a suma alzada.

<sup>9</sup> Incluir solo en caso de contrataciones por paquete.

*este para el perfeccionamiento del contrato, así como durante la ejecución contractual, de ser el caso, además de cumplir con las condiciones establecidas en el artículo 33 de la Ley y en el artículo 148 del Reglamento, deben consignar expresamente el nombre completo o la denominación o razón social de los integrantes del consorcio, en calidad de garantizados, de lo contrario no podrán ser aceptadas por las Entidades. No se cumple el requisito antes indicado si se consigna únicamente la denominación del consorcio, conforme lo dispuesto en la Directiva "Participación de Proveedores en Consorcio en las Contrataciones del Estado".*

- En los contratos cuyos montos sean iguales o menores a doscientos mil Soles (S/200,000.00), no corresponde presentar garantía de fiel cumplimiento de contrato ni garantía de fiel cumplimiento por prestaciones accesorias. Dicha excepción también aplica a los contratos derivados de procedimientos de selección por relación de ítems, cuando el monto del ítem adjudicado o la sumatoria de los montos de los ítems adjudicados no supere el monto señalado anteriormente, conforme a lo dispuesto en el literal a) del artículo 152 del Reglamento.*

#### **Importante**

- Corresponde a la Entidad verificar que las garantías presentadas por el postor ganador de la buena pro cumplan con los requisitos y condiciones necesarios para su aceptación y eventual ejecución, sin perjuicio de la determinación de las responsabilidades funcionales que correspondan.*
- De conformidad con el Reglamento Consular del Perú aprobado mediante Decreto Supremo N° 076-2005-RE para que los documentos públicos y privados extendidos en el exterior tengan validez en el Perú, deben estar legalizados por los funcionarios consulares peruanos y refrendados por el Ministerio de Relaciones Exteriores del Perú, salvo que se trate de documentos públicos emitidos en países que formen parte del Convenio de la Apostilla, en cuyo caso bastará con que estos cuenten con la Apostilla de la Haya<sup>10</sup>.*
- La Entidad no puede exigir documentación o información adicional a la consignada en el presente numeral para el perfeccionamiento del contrato.*

## **2.5. PERFECCIONAMIENTO DEL CONTRATO**

El contrato se perfecciona con la notificación de la orden de compra. Para dicho efecto el postor ganador de la buena pro, dentro del plazo previsto en el artículo 141 del Reglamento, debe presentar la documentación requerida en la Oficina de Logística del ASTILLERO SIMA IQUITOS, ubicada el Margen Izquierdo del Río Nanay – Caserío Santo Tomas Punchana – Maynas – Loreto.

## **2.6. FORMA DE PAGO**

La Entidad realizará el pago de la contraprestación pactada a favor del contratista en ÚNICO PAGO.

Para efectos del pago de las contraprestaciones ejecutadas por el contratista, la Entidad debe contar con la siguiente documentación:

- Recepción del Área de Almacén
- Informe del responsable del Departamento de Seguridad y Gestión Integrada emitiendo la conformidad de la prestación efectuada.
- Comprobante de pago.

Dicha documentación se debe presentar en la Oficina de Logística, del Astillero SIMA IQUITOS, sito al margen izquierdo del Río Nanay al Costado del caserío Santo Tomas.

<sup>10</sup> Según lo previsto en la Opinión N° 009-2016/DTN.

**CAPÍTULO III  
REQUERIMIENTO****Importante**

*De conformidad con el numeral 29.8 del artículo 29 del Reglamento, el área usuaria es responsable de la adecuada formulación del requerimiento, debiendo asegurar la calidad técnica y reducir la necesidad de su reformulación por errores o deficiencias técnicas que repercutan en el proceso de contratación.*

**3.1. ESPECIFICACIONES TÉCNICAS****ADQUISICION DE CALZADO DE SEGURIDAD PARA EL PERSONAL DEL SIMA IQUITOS****1. DENOMINACION DE LA CONTRATACION.**

Adquisición de calzado de seguridad para el personal de SIMA-IQUITOS S.R.LTDA

**2. FINALIDAD PUBLICA.**

Contribuir con la mejora de las condiciones de trabajo del personal que realiza labores de producción y apoyo a la producción de SIMA IQUITOS S.R.LTDA, mediante la dotación de calzado de seguridad adecuada para el desempeño de sus labores y la correcta imagen corporativa

**3. ANTECEDENTES.**

Ley 29783 "Ley de Seguridad y Salud en el trabajo"; **Artículo 21 Las medidas de prevención y protección del Sistema de Gestión de Seguridad y Salud en el Trabajo** que a la letra dice e) En último caso, facilitar equipos de protección personal adecuados, asegurándose que los trabajadores los utilicen y conserven de forma correcta.

**Artículo 60. Equipos de Protección Personal**

El empleador proporciona a sus trabajadores equipos de protección personal adecuados, según el tipo de trabajo y riesgo específicos presentes en el desempeño de sus funciones, cuando no se pueden eliminar en su origen los riesgos laborales o sus efectos perjudiciales para la salud este verifica en uso efectivo los mismos.

**4. OBJETIVOS DE LA CONTRATACION****Objetivo General:**

Dotar de uniforme de trabajo al personal de SIMA IQUITOS S.R.LTDA, para el ejercicio diario de sus funciones y evitar la sobre exposición de los trabajadores a riesgos que atenten contra su seguridad y salud.

**Objetivo Específico:**

Cumplir con el Convenio Colectivo de Trabajo.  
Mantener la imagen corporativa de los trabajadores

**5. Características técnicas generales y funcionales**

Las botas y botines deben cumplir como mínimo las siguientes características:

- a) **Botín de seguridad Modelo "A" (Personal administrativo, Producción y apoyo a la producción)**

**ESPECIFICACIONES TÉCNICAS DE LOS MATERIALES, LA CONFECCION, DISEÑO Y ACABADO DEL BOTAS DE SEGURIDAD****1. DESCRIPCION DEL DISEÑO. Ver FIG. N° 01**

Botas de Seguridad de uso profesional, que debe de cumplir con la norma NTP ISO 20345: 2008, con propiedades de aislamiento eléctrico, resistente a combustibles y lubricantes.

Las botas, son de caña baja (cuya altura es de 15 cm en la talla 45 desde la base de la suela del talón ) con lengüeta que cubre toda la parte frontal de la caña y el cerrado y ajuste es por medio de pasadores de poliéster con 07 pares de ojalillos redondos tipo perforado, lleva puntera reforzada No Metálica (Policarbonatos, acrílicas, compusiste u otras), entre - suela de Poliuretano y suela de caucho nitrilo en una sola pieza incluido el taco con diseño antideslizante, los espesores deben de cumplir con los requisitos mínimos establecidos en la norma NTP ISO 20344., con el logo de la empresa e inscripción de la talla (sistema francés)

Los materiales que conforman el botín son:

- Caña, parte posterior superior (externa e interna) de cuero natural tipo cabritilla, acolchado con látex, parte delantera y posterior inferior de cuero natural tipo bobino
- Lengüeta, parte externa de cuero natural tipo cabritilla, internamente forrada con cuero de ovino (badana).
- Capellada, es forrado con cuero de ovino (badana).
- Laterales, Talonera y los Garibaldi son forrados con cuero de ovino (badana)
- Tira de refuerzo tipo lengüeta (parte externa) de la caña de cuero de bovino.
- La horma lleva calzada de 10.5 con punta redonda. Las tallas se basan en la Norma Técnica NTP 241.035.2006

**2. USOS**

Brindar protección personal a los trabajadores del astillero que realizan actividades de riesgos eléctricos.

**3. CORTE.**

- La capellada es de una pieza de cuero bobino
- El Garibaldi, un lateral, una parte posterior inferior de la caña es de una sola pieza de cuero bobino (una cada lado)
- La talonera y la tira de refuerzo tipo lengüeta de la caña son confeccionados cada uno de ellos en una sola pieza de cuero de bovino.
- La caña (parte superior y media posterior) es de una pieza doblada de cuero natural tipo cabritilla.
- Lengüeta-fuelle es de una pieza de cuero natural tipo cabritilla.

**4. APARADO**

Unión de las partes: No presenta fruncidos y son resistentes al despegue; las costuras son de puntadas regulares y uniformes de 7 a 8 puntadas por pulgada, resistentes al uso continuo, no serán tirantes ni cortan el material y presentan atraques en "X", distribuidas de la siguiente manera:

- Armado y acolchado de caña: tres costuras con separación de abajo hacia arriba de 2 cm, 1.5 cm y 1.5 cm (creando tres campos con estas medidas)
- Unión de caña armada (posterior/delantero y posterior/inferior) con tira de refuerzo tipo lengüeta: 2 costuras. dispuestas 1,1 (la parte interna el contorno de la caña acolchada debe estar a manera de sándwich entre el cuero bobino y el forro de badana).
- Costura de talonera con tira de refuerzo tipo lengüeta, caña parte posterior inferior y laterales: 2 costuras dispuestas 1,1.
- Costura de laterales (con caña armada) con capellada: 3 costuras dispuestas 2 van juntas y 1 una separada a cada extremo va atraque de seguridad.
- Costura de capellada con lengüeta-fuelle dos costuras dispuestas 1 1
- Costura de fuelle- garibaldi: 1 costura siguiendo contorno del garibaldi (parte inferior)
- Una costura al contorno de Garibaldi (formando el garibaldi)

<ul style="list-style-type: none"> <li>• Costura de unión corte con falsa (tipo hilvanar)</li> </ul>			
<b>5. ARMADO.</b> <ul style="list-style-type: none"> <li>• Los botines son fabricados por el sistema de inyección directa.</li> </ul>			
<b>6. ACABADO.</b> <ul style="list-style-type: none"> <li>• La plantilla es anatómica acolchado de goma EVA (toda la zona de la planta del pie), sin suciedad, manchas de aceite, grasa o restos de pegamento.</li> <li>• Sin hilos sueltos en las costuras.</li> <li>• Sin fallas en la inyección, pulido fino sin rebabas.</li> <li>• Bordes parejos.</li> </ul>			
<b>7. TOLERANCIAS PERMITIDAS.</b> <ul style="list-style-type: none"> <li>• <b>En medidas</b> Las indicadas explícitamente.</li> <li>• <b>En color</b> Ninguna.</li> <li>• <b>En diseño</b> Ninguna.</li> </ul>			
<b>8. ROTULADO.</b> Según Decreto Supremo N° 017-2004 del Ministerio de la Producción. La información del Proceso de Selección a que pertenece, ira colocada en la parte interna de la lengüeta.			
<b>9. EMBALAJE.</b> <ul style="list-style-type: none"> <li>• Cada par de botines en caja individual, según fabricante (la caja no debe contener a las botas con la caña doblada).</li> <li>• En cajas Máster, según fabricante (apilable 5 filas como máximo).</li> </ul>			
<b>10. DISEÑO GRÁFICO.</b> Ver figuras adjuntas (tres)			
<b>11. ESPECIFICACIONES TÉCNICAS:</b>			
<b>11.1</b>	<b>MATERIAL.</b>	<b>CARACTERÍSTICAS TÉCNICAS</b>	<b>MÉTODOS DE VERIFICACIÓN</b>
	<b>Capellada / Talonera / Laterales / Garibaldi/Caña (parte posterior inferior) y Tira de caña tipo lengüeta</b>		
	Composición Tipo	Cuero bovino flor corregida, teñido atravesado, con brillo natural o semibrillo. Box calf liso	Inspección visual, microscopia y combustión, NTP ISO 20344 apartado 6.13. Inspección visual y microscopia
	Espesor de corte Color	2.2 mm +/- 2 Negro.	NTP ISO 2589:2006. Inspección visual.
	Resistencia a la flexión	De por lo menos 125000 ciclos, sin agrietarse.	NTP 17694:2006
	Resistencia al desgarro	120N mínimo.	NTP ISO 20344:2008 Apartado 6.3
	Los ensayos se realizarán únicamente a la capellada.		
<b>11.2</b>	<b>Caña (parte posterior media y superior)/Lengüeta-fuelle</b>		
	Material	Cabritilla	Inspección visual, microscopia y combustión
	Color	Negro/Marrón	Inspección visual
	Espesor Resistencia al desgarro Solidez al frote	1.1mm+/- 0.2 mm 30N mínimo > 3	NTP ISO 2589:2006. NTP ISO 20344:2008 Apartado 6.3 NTP ISO 11640: 2008.
	Abrasión	No debe presentar ningún agujero después de 25,600 ciclos	NTP ISO 20344:2008 Apartado 6.12
<b>11.3</b>	<b>Forro de la caña (delantera), capellada, talón, laterales, garibaldi y lengüeta</b>		
	Composición	Badana	Inspección visual, microscopia y combustión.
	Color	Natural	Inspección visual

	Espeor	1.1 mm +/- 0.2 mm	NTP ISO 2589:2006.
	Desgarre	30N (mínimo)	NTP ISO 20344:2008 Apartado 6.3
	Abrasión	No debe presentar ningún agujero después de 25,600 ciclos	NTP ISO 20344:2008 Apartado 6.12
<b>11.4</b>	<b>Puntera</b>		
	Composición	No Metálicas (Policarbonatos, acrílicas, composite u otras).	Inspección visual, microscopia, solubilidad y combustión.
	Resistencia al impacto	Luz libre bajo el tope después del impacto 14 mm como mínimo (talla 41) 200 Joules +/- 4 Joules	NTP ISO 20344:2008 Apartado 5.4
	Resistencia a la compresión	Luz libre bajo el tope después aplicar la carga de 15KN +/- 0.1 KN (talla 41) 14 mm como mínimo.	NTP ISO 20344:2008 Apartado 5.5
<b>11.5</b>	<b>Contrafuerte</b>		
	Composición	Material textil no tejido de inmersión, Termoplástico con base textil o Termoplástico.	Inspección visual, microscopia, solubilidad y combustión.
	Espeor	1.8 mm +/- 0.1 mm	Uso del ocular graduado
<b>11.6</b>	<b>Acolchado de caña (posterior: parte media/superior)</b>		
	Material	Espuma de sintética (triple)	Inspección visual, solubilidad y combustión
	Espeor	3 mm +/- 0.1 mm	Regla graduada
<b>11.7</b>	<b>Ojalillos</b>		
	Tipo	Perforados	Inspección visual
	Cantidad	6 pares de ojalillos por pie	Inspección visual
<b>11.8</b>	<b>Palmilla</b>		
	Composición	Kevlar Anti punzante Resiste perforaciones accidentales de clavos o de objetos de pequeño diámetro	Certificación del fabricante
	Espeor	2 a 3 mm.	Uso del ocular graduado
<b>11.09</b>	<b>Palmilla anatómica</b>		
	Composición	De látex o EVA y superficie de textil	Inspección visual, microscopia y combustión
	Espeor	3 mm + 0.5 mm	NTP ISO 20344 apartado 7.1
	Color	Negro	Inspección visual.
	Propiedades	Antimicóticas	Certificación del fabricante
<b>11.10</b>	<b>Entre Suela</b>		
	Composición	PU (inyectado al corte) de alta densidad.	Inspección visual, microscopia y combustión
	Color	Negro	Inspección visual.
<b>11.11</b>	<b>Suela</b>		
	Material	Caucho de nitrilo vulcanizado o de Poliuretano de alta densidad inyectado.	Inspección visual, microscopia, combustión y solubilidad

	Color	Negro	Inspección visual y pruebas visuales.
	Diseño	<b>Según FIG. N° 03</b>	
	Resistencia a la abrasión	$\leq$ a 120 mm <sup>3</sup> para materiales con densidad superior a 0.9 g/cm <sup>3</sup> .	NTP ISO 20344 apartado 8.3
	Resistencia a la flexión	Una resistencia a la flexión en la que el aumento de la incisión no supere los 4 mm después de realizar 30 000 flexiones.	NTP ISO 20344 apartado 8.4
	Resistencia de la unión corte/piso	$\geq$ a 6 N/mm, a menos que se produzca desgarro en cuyo caso no debe ser inferior a 4 N/mm	NTP ISO 20344 apartado 5.2
	Resistencia mínima a la descarga eléctrica	A 60 Hz, durante 1 minuto, con una corriente de fuga máxima de 30 miliamperios, en condiciones secas, 18000 Voltios como mínimo.	NTP ISO 20344:2008 Apartado 5.10
<b>11.12</b>	<b>Pasadores</b>		
	Tipo	Tubular de poliéster con alma de poliéster. Con terminales protectores de plástico.	Combustión y solubilidad. Inspección visual.
	Color	Negro	Inspección visual.
	Dimensiones	Tamaño: Largo: 125cm +/- 5 cm. Diámetro: 4 mm +/- 1 mm	Uso de la regla graduada/ Uso del ocular graduado.
<b>11.13</b>	<b>Hilo de apurado</b>		
	Composición	Poliéster o Poliamida: N° 20 o N° 40	Inspección visual, microscopia, combustión y solubilidad

**12. CRITERIOS DE CONTROL PARA LA ACEPTACIÓN DE LOTES**

Los botines terminados no deben presentar los siguientes defectos:

- Armado de corte equivocado.
- Cuero arrugado.
- Artículos húmedos, mojados y/o con contaminación microbiana (hongos, moho, etc.).
- Bordes que lastimen el pie.
- Calzado incompleto (un zapato o dos del mismo pie) con o número diferente en la talla del calzado.
- Costuras chuecas, fruncidas o deficientes.
- Diferente color al especificado en cada una de las partes.
- Diferente coloración en el corte o la suela de un mismo par.
- Diferentes materiales a los especificados.
- Elementos del corte separados en las costuras o sin costuras.
- Grapas o tachuelas en el interior del calzado.
- Grietas y picaduras en el corte.
- Mal olor, suciedad, manchas de aceite, grasa, etc.
- Ojalillos con corrosión (óxido).
- Planta arqueada, cuarteada, sin dibujo o con deformaciones.
- Que físicamente no corresponda al diseño solicitado.
- Sin refuerzo en el talón.
- Sin plantilla, forros o pasadores.
- Sobrantes de hilos en las costuras.



- Sin fallas en el inyectado, pulido fino sin rebabas.

**13. MUESTREO**

Según La NTP ISO 2859-1-2009, Procedimiento de Muestreo para Inspección por atributos Parte 1- Plan de Muestreo Simple – Inspección Normal – Nivel S1, AQL: 6.5%

**Criterio de aceptación o rechazo para evaluar requisitos.**

Si el número de unidades no conformes en la muestra es menor o igual al número de aceptación se aceptará el lote; si el número de unidades no conformes es mayor o igual al número de rechazo, el lote se rechaza.

La designación de un AQL o Nivel de Calidad Aceptable no debe implicar que el proveedor tenga derecho a suministrar unidades de productos no conformes por lo que las unidades no conformes deben ser cambiadas por unidades de acuerdo a los requisitos solicitados.

La Institución (SIMA) se reserva el derecho de rechazar cualquier unidad de producto no conforme durante la inspección, independientemente de si dicha unidad forma o no forma parte de una muestra y de si el lote en conjunto es aceptado.



GRAFICOS DE REFERENCIA.

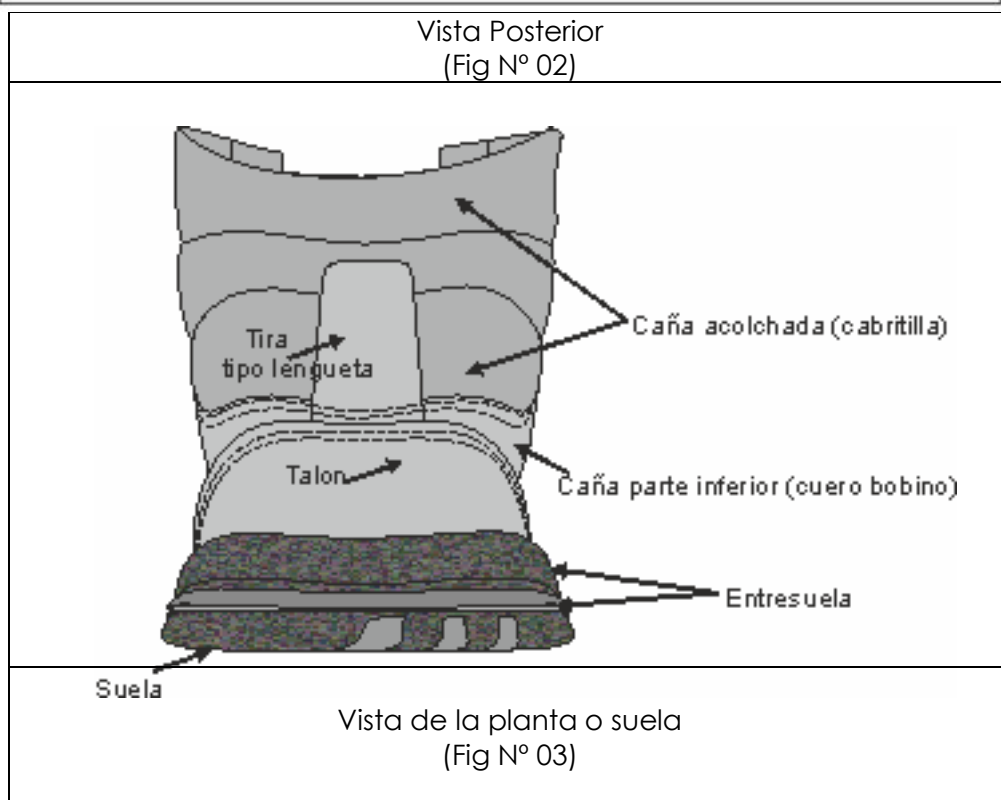
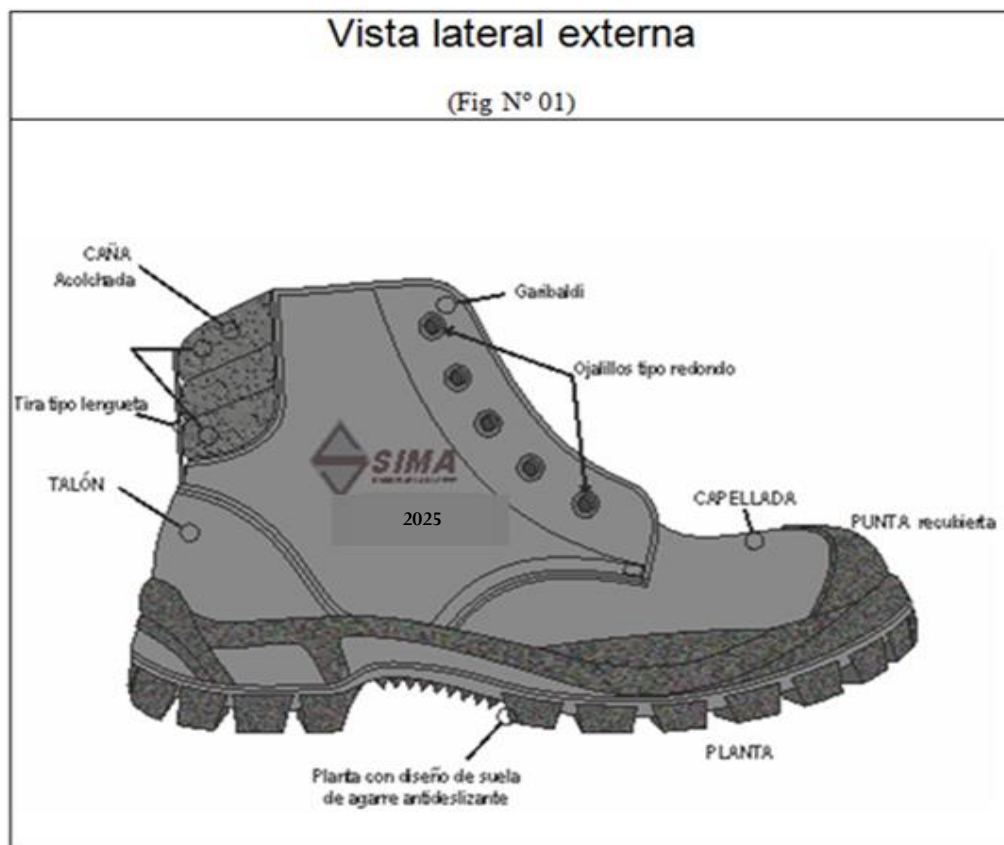

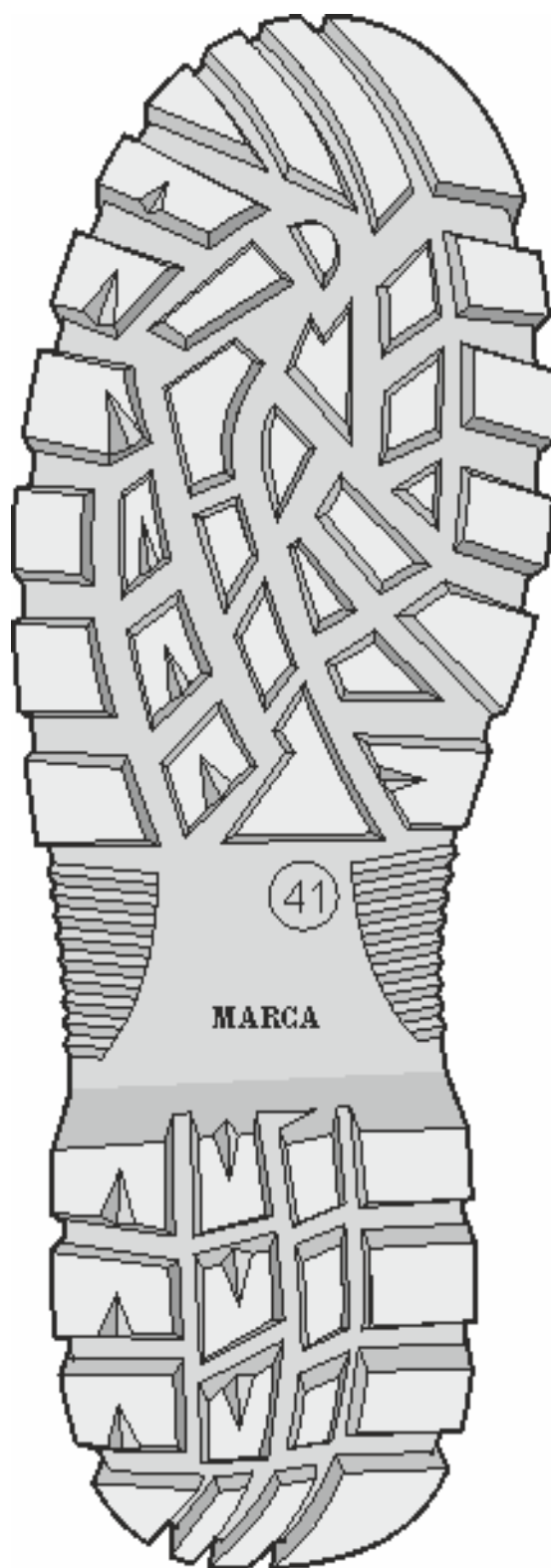

- b) **Botas de seguridad Modelo "B" (botas de cuero Dieléctrico tipo camperas para trabajadores que realizan actividades de soldadura, oxicorte, esmerilado y calderería)**

<b>ESPECIFICACIONES TÉCNICAS DE LOS MATERIALES, LA CONFECCION, DISEÑO Y ACABADO DEL BOTAS DE SEGURIDAD</b>			
<b>1. DESCRIPCION DEL DISEÑO. Ver FIG. N° 02</b> Botas de Seguridad de uso profesional, que debe de cumplir con la norma NTP ISO 20345: 2008, con propiedades de aislamiento eléctrico, resistente a combustibles y lubricantes.  Las botas, son de caña alta lleva puntera reforzada No Metálica (Policarbonatos, acrílicas, composites u otras), que cumple con la norma resistencia al impacto NTP ISO 20345 5.3.2.3, entre - suela de Poliuretano y suela de caucho nitrilo en una sola pieza incluido el taco con diseño antideslizante, los espesores deben de cumplir con los requisitos mínimos establecidos en la norma NTP ISO 20345 5.8.3, con el logo de la empresa e inscripción de la talla (sistema francés) Los materiales que conforman el botín son: a) Caña alta de cuero nobuck hidrófugado espesor de 2.0 a 2.2 La horma lleva calzada de 10.5 con punta redonda. Las tallas se basan en la Norma Técnica NTP 241.035.2006.			
<b>2. USOS</b> Brindar protección personal a los trabajadores del astillero que realizan actividades de riesgos eléctricos.			
<b>3. CORTE.</b> <ul style="list-style-type: none"> <li>La caña es de una pieza de cuero nobuck hidrófugado espesor de 2.0 a 2.2</li> </ul>			
<b>4. ARMADO.</b> <ul style="list-style-type: none"> <li>Los botines son fabricados por el sistema de inyección directa.</li> </ul>			
<b>5. ACABADO.</b> <ul style="list-style-type: none"> <li>La plantilla es anatómica acolchado de goma EVA (toda la zona de la planta del pie), sin suciedad, manchas de aceite, grasa o restos de pegamento.</li> <li>Sin hilos sueltos en las costuras.</li> <li>Sin fallas en la inyección, pulido fino sin rebabas.</li> <li>Bordes parejos.</li> </ul>			
<b>6. TOLERANCIAS PERMITIDAS.</b> <ul style="list-style-type: none"> <li><b>En medidas</b> Las indicadas explícitamente.</li> <li><b>En color</b> Ninguna.</li> <li><b>En diseño</b> Ninguna.</li> </ul>			
<b>7. EMBALAJE.</b> <ul style="list-style-type: none"> <li>Cada par de botines en caja individual, según fabricante</li> <li>En cajas Máster, según fabricante (apilable 5 filas como máximo).</li> </ul>			
<b>8. DISEÑO GRÁFICO.</b>			
<b>9. ESPECIFICACIONES TÉCNICAS:</b>			
11.1	<b>MATERIAL.</b>	<b>CARACTERÍSTICAS TÉCNICAS</b>	<b>MÉTODOS DE VERIFICACIÓN</b>
	<b>Capellada / Talonera / Laterales / Caña (parte posterior inferior)</b>		
	Composición Tipo	Cuero nobuck hidrofugado, teñido atravesado, con brillo natural o semibrillo.	Inspección visual, microscopía y combustión, NTP ISO 20344 apartado 6.13. Inspección visual y microscopía
	Espesor de corte	2.2 mm +/- 2	NTP ISO 2589:2006.

	Color		Inspección visual.
	Resistencia a la flexión	De por lo menos 125000 ciclos, sin agrietarse.	NTP 17694:2006
	Resistencia al desgarro	120N mínimo.	NTP ISO 20344:2008 Apartado 6.3
	Los ensayos se realizarán únicamente a la capellada.		
<b>11.2</b>	<b>Caña</b>		
	Material	Cuero nobuck hidrofugado	Inspección visual, microscopia y combustión
	Color	Marrón/negro	Inspección visual
	Espesor	2.0mm+/- 0.2 mm	NTP ISO 2589:2006.
	Resistencia al desgarro	30N mínimo	NTP ISO 20344:2008 Apartado 6.3
	Solidez al frote	> 3	NTP ISO 11640: 2008.
	Abrasión	No debe presentar ningún agujero después de 25,600 ciclos	NTP ISO 20344:2008 Apartado 6.12
<b>11.3</b>	<b>Puntera</b>		
	Composición	No Metálicas (Policarbonatos, acrílicas, composite u otras).	Inspección visual, microscopia, solubilidad y combustión.
	Resistencia al impacto	Luz libre bajo el tope después del impacto 14 mm como mínimo (talla 41) 200 Joules +/- 4 Joules	NTP ISO 20344:2008 Apartado 5.4
	Resistencia a la compresión	Luz libre bajo el tope después aplicar la carga de 15KN +/- 0.1 KN (talla 41) 14 mm como mínimo.	NTP ISO 20344:2008 Apartado 5.5
<b>11.5</b>	<b>Contrafuerte</b>		
	Composición	Material textil no tejido de inmersión, Termoplástico con base textil o Termoplástico.	Inspección visual, microscopia, solubilidad y combustión.
	Espesor	1.8 mm +/- 0.1 mm	Uso del ocular graduado
<b>11.6</b>	<b>Palmilla</b>		
	Composición	Kevlar Anti punzante Resiste perforaciones accidentales de clavos o de objetos de pequeño diámetro	Certificación del fabricante
	Espesor	2 a 3 mm.	Uso del ocular graduado
<b>11.7</b>	<b>Entre Suela</b>		
	Composición	PU (inyectado al corte) de alta densidad.	Inspección visual, microscopia y combustión
	Color	Marrón	Inspección visual.
<b>11.8</b>	<b>Suela</b>		
	Material	Caucho de nitrilo vulcanizado o de Poliuretano de alta densidad inyectado.	Inspección visual, microscopia, combustión y solubilidad
	Color	Marron/negro	Inspección visual y pruebas visuales.
	Resistencia a la abrasión	≤ a 120 mm³ para materiales con densidad superior a 0.9 g/cm³.	NTP ISO 20344 apartado 8.3

Resistencia a la flexión	Una resistencia a la flexión en la que el aumento de la incisión no supere los 4 mm después de realizar 30 000 flexiones.	NTP ISO 20344 apartado 8.4
Resistencia de la unión corte/piso	$\geq$ a 6 N/mm, a menos que se produzca desgarro en cuyo caso no debe ser inferior a 4 N/mm	NTP ISO 20344 apartado 5.2
Resistencia mínima a la descarga eléctrica	A 60 Hz, durante 1 minuto, con una corriente de fuga máxima de 30 miliamperios, en condiciones secas, 18000 Voltios como mínimo.	NTP ISO 20344:2008 Apartado 5.10

**12. CRITERIOS DE CONTROL PARA LA ACEPTACIÓN DE LOTES**

Los botines terminados no deben presentar los siguientes defectos:

- Armado de corte equivocado.
- Cuero arrugado.
- Artículos húmedos, mojados y/o con contaminación microbiana (hongos, moho, etc.).
- Bordes que lastimen el pie.
- Calzado incompleto (un zapato o dos del mismo pie) con o número diferente en la talla del calzado.
- Costuras chuecas, fruncidas o deficientes.
- Diferente color al especificado en cada una de las partes.
- Diferente coloración en el corte o la suela de un mismo par.
- Diferentes materiales a los especificados.
- Elementos del corte separados en las costuras o sin costuras.
- Grapas o tachuelas en el interior del calzado.
- Grietas y picaduras en el corte.
- Mal olor, suciedad, manchas de aceite, grasa, etc.
- Planta arqueada, cuarteada, sin dibujo o con deformaciones.
- Que físicamente no corresponda al diseño solicitado.
- Sin refuerzo en el talón.
- Sobrantes de hilos en las costuras.
- Sin fallas en el inyectado, pulido fino sin rebabas.

**13. MUESTREO**

Según La NTP ISO 2859-1-2009, Procedimiento de Muestreo para Inspección por atributos Parte 1- Plan de Muestreo Simple – Inspección Normal – Nivel S1, AQL: 6.5%

**Criterio de aceptación o rechazo para evaluar requisitos.**

Si el número de unidades no conformes en la muestra es menor o igual al número de aceptación se aceptará el lote; si el número de unidades no conformes es mayor o igual al número de rechazo, el lote se rechaza.

La designación de un AQL o Nivel de Calidad Aceptable no debe implicar que el proveedor tenga derecho a suministrar unidades de productos no conformes por lo que las unidades no conformes deben ser cambiadas por unidades de acuerdo a los requisitos solicitados.

La Institución (SIMA) se reserva el derecho de rechazar cualquier unidad de producto no conforme durante la inspección, independientemente de si dicha unidad forma o no forma parte de una muestra y de si el lote en conjunto es aceptado.

• **GRAFICOS REFERENCIALES**



Vista de la planta o suela  
(Fig N° 01)





**6. Condiciones generales:**

- El proveedor es responsable del suministro y entrega de los bienes en las mejores condiciones de calidad, garantía y oportunidad.
- Si las tallas ofertadas por el contratista están en el estándar internacional, deberá alcanzar un cuadro de equivalencias en el estándar nacional.
- En la etapa de presentación de ofertas, los postores deberán presentar muestras completas (01 par) de los tipos de producto pertenecientes al ítem 1 para la verificación del cumplimiento de las características indicadas en el numeral 10. Asimismo, se verificará el cumplimiento de las Normas de Seguridad Nacional e Internacional, y de las tallas indicadas en el ANEXO N° 1.
- Los aspectos de las características y/o requisitos funcionales que serán verificados mediante la presentación de las muestras son los señalados en el numeral 7 de las Especificaciones Técnicas.
- La metodología que se utilizará para analizar las muestras será mediante la observación, análisis y medición de las muestras.
- Los mecanismos o pruebas a los que serán sometidas las muestras para determinar el cumplimiento de las características y/o requisitos funcionales que la Entidad ha considerado pertinente verificar son: pruebas visuales y dimensionales de las muestras, así como también, la identificación de los materiales que componen las muestras en concordancia con lo señalado en el numeral 7 de las Especificaciones Técnicas, así como también Evaluación al tacto y visualización de comportamiento, máximo confort (preferencia de los trabajadores), resistencia alta temperatura, resistencia al corte, resistencia de costuras y verificación visual de la confección y acabado.
- COBERTURA. - Comprobar que la cobertura sea uniforme y no presente manchas en la superficie.
- UNIFORMIDAD. - Verificar si existen manchas originadas por colorantes o grasas.
- Uso y opinión Técnica de campo por el personal operativo refrendado por el Jefe de taller.
- El número de muestras solicitadas por cada producto son los siguientes:
- muestra completa en talla 41 de los zapatos de seguridad Modelo "A".
- 01 muestra completa en talla 41 de los botines de seguridad Modelo "B".
- El órgano que se encargará de realizar la evaluación de dichas muestras: la Oficina de Seguridad y salud ocupacional de SIMA IQUITOS S.R.LTDA
- SIMA IQUITOS S.R.LTDA se reserva el derecho de someter a prueba de verificación para ver la calidad, propiedades y originalidad de los productos mediante la contratación de un especialista externo u otro medio aplicable.
- Dirección, lugar exacto y horario para la presentación de muestras:
- Dirección: Avenida La Marina N° 1079, Punchana – Maynas Loreto.
- Lugar exacto: Mesa de Partes de SIMA IQUITOS S.R.LTDA
- Horario: 07:00 am – 4:30 pm.
- Las muestras se presentan el mismo día programado en el calendario para la presentación de ofertas. Las muestras deben estar embaladas y lacradas en forma conjunta con su respectivo rótulo indicando la nomenclatura y denominación del procedimiento de selección, el ítem o ítems a los que se postula y los datos del postor.
- Las muestras de los postores no ganadores serán devueltas en el estado en que se encuentren, luego de emitida la Orden de Compra o firmado el contrato respectivo previa solicitud del postor.
- Las muestras del postor ganador serán retenidas en el área de Logística de SIMA IQUITOS S.R.LTDA hasta la verificación de la entrega total de los botines y Botas. Culminada la entrega total de los bienes, las muestras serán devueltas en el estado en que se encuentren, previa solicitud del postor ganador.



- En caso no se presenten las muestras respectivas o si estas no cumplieren con las especificaciones técnicas, la propuesta no será admitida.

**7. Normas técnicas de fabricación**

El contratista debe cumplir con las normas técnicas de fabricación, como la Norma Técnica Peruana, NTP-241.004, y/o las Normas Internacionales, ASTM F2412-05 y ASTM F2413-05, según corresponda.

**8. Embalaje, rotulación y transporte**

Los productos deben ser entregados debidamente embalados y rotulados correctamente, que permita su protección y transporte hasta el lugar de entrega.

**9. Garantía**

El contratista garantizará los bienes por un periodo mínimo de seis (06) meses, computados a partir de su recepción conforme y sin observaciones en nuestros almacenes. En caso de presentarse defectos dentro del periodo de garantía, el contratista subsanará sin costo adicional para SIMA IQUITOS S.R.LTDA

**10. Lugar y plazo de entrega****9.1 Lugar**

La entrega de Calzado de seguridad para el personal del Centro de operaciones SIMA IQUITOS, deberán realizarse en el almacén de SIMA-IQUITOS ubicado en el margen izquierdo del río Nanay en el caserío Santo Tomás.

**9.2 Plazo de entrega**

El plazo de entrega de calzados de seguridad para el personal del centro de operaciones SIMA IQUITOS será de CUARENTA Y CINCO (45) días calendario, contados a partir del día siguiente de la entrega de la lista con los detalles de cada calzado.

**11. Requisitos del Postor****Experiencia del Postor en la Especialidad**

El postor debe acreditar un monto facturado acumulado a CIENTO CINCUENTA MIL 00/100 SOLES (S/ 150,000.00), por la venta de bienes iguales o similares al objeto de la convocatoria, durante los ocho (8) años anteriores a la fecha de la presentación de ofertas que se computarán desde la fecha de la conformidad o emisión del comprobante de pago, según corresponda.

Se consideran bienes similares a los siguientes:

- Calzado de seguridad en general.

**Acreditación:**

La experiencia del postor en la especialidad se acreditará con copia simple de (i) contratos u órdenes de compra, y su respectiva conformidad o constancia de prestación; o (ii) comprobantes de pago cuya cancelación se acredite documental y fehacientemente, con voucher de depósito, nota de abono, reporte de estado de cuenta, cualquier otro documento emitido por Entidad del sistema financiero que acredite el abono o mediante cancelación en el mismo comprobante de pago correspondientes a un máximo de veinte (20) contrataciones.

**12. Forma de pago**

SIMA IQUITOS S.R.LTDA se obliga a pagar la contraprestación al contratista en Soles, en un único pago, luego de la recepción formal y completa de la documentación correspondiente, según lo establecido en el artículo 171 del Reglamento de la Ley de Contrataciones del Estado.

Para efectos del pago de las contraprestaciones ejecutadas por el contratista, SIMA

IQUITOS S.R.LTDA debe contar con la siguiente documentación:

- Factura (original, SUNAT y copia) o factura electrónica.
- Copia de la orden de compra o contrato.
- Guía de Remisión sellada por el almacén general.
- Conformidad de la prestación emitida por el área usuaria.

SIMA IQUITOS S.R.LTDA debe efectuar el pago, por la entrega suministrada, dentro de los DIEZ (10) días calendario siguiente a la conformidad de los bienes, siempre que se verifiquen las condiciones establecidas en el contrato para ello.

### **13. Recepción y conformidad de la prestación**

La recepción y conformidad de la prestación se regula por lo dispuesto en el artículo 168 del Reglamento de la Ley de Contrataciones del Estado. La recepción será otorgada por el almacén general del SIMA IQUITOS y la conformidad será otorgada por la Oficina de Seguridad y Salud Ocupacional de SIMA IQUITOS S.R.LTDA

### **14. Penalidades aplicables**

#### **14.1. Penalidad por mora en la ejecución de la prestación**

En concordancia con los artículos 161 y 162 del Reglamento de la Ley de Contrataciones del Estado, si el contratista incurre en retraso injustificado en la ejecución de las prestaciones objeto del contrato, SIMA IQUITOS S.R.LTDA le aplica automáticamente una penalidad por mora por cada día de atraso, de acuerdo con la siguiente fórmula:

$$\text{Penalidad Diaria} = \frac{0.10 \times \text{monto vigente}}{F \times \text{plazo vigente en días}}$$

Dónde:

F = 0.25 para plazos mayores a sesenta (60) días o;

F = 0.40 para plazos menores o iguales a sesenta (60) días.

El retraso se justifica a través de la solicitud de ampliación de plazo debidamente aprobado. Adicionalmente, se considera justificado el retraso, y en consecuencia no se aplica penalidad, cuando el contratista acredite, de modo objetivamente sustentado, que el mayor tiempo transcurrido no le resulta imputable. En este último caso la calificación del retraso como justificado por parte de SIMA IQUITOS S.R.LTDA no da lugar al pago de gastos generales ni costos directos de ningún tipo, conforme el numeral 162.5 del artículo 162 del Reglamento de la Ley de Contrataciones del Estado.

Esta penalidad se deduce de los pagos a cuenta o del pago final, según corresponda; o si fuera necesario, se cobra del monto resultante de la ejecución de la garantía de fiel cumplimiento.

Este tipo de penalidad puede alcanzar un monto máximo equivalente al diez por ciento (10%) del monto del contrato vigente, o de ser el caso, del ítem que debió ejecutarse.

Cuando se llegue a cubrir el monto máximo de la penalidad por mora, SIMA IQUITOS S.R.LTDA puede resolver el contrato por incumplimiento.

### **15. Modalidad de Contratación**

La modalidad de contratación es a Suma Alzada.

### **16. Obligaciones**

#### **16.1. Obligaciones del Contratista**

- El contratista es el responsable de la entrega de los bienes en buen estado, puestos en el Almacén general de SIMA IQUITOS.

## **SIMA IQUITOS S.R. LTDA**

### **ADJUDICACIÓN SIMPLIFICADA N°001-2025-SIMA- PROCEDIMIENTO ELECTRÓNICO**

- El contratista suministrará la información técnica y certificaciones del producto suministrado.

#### **16.2. Obligaciones de SIMA IQUITOS S.R.LTDA**

- Otorgar la conformidad de la prestación y cumplir con el pago por cada prestación efectuada, en concordancia con los artículos 168 y 171 del Reglamento de la Ley de Contrataciones del Estado.

#### **17. Evaluación de los bienes entregados a SIMA IQUITOS S.R.Ltda.**

##### **PRUEBA.**

- Evaluación al tacto y visualización de comportamiento, máximo confort (preferencia de los trabajadores), resistencia al corte, resistencia de costuras y verificación visual de la confección y acabado.
- COBERTURA. - Comprobar que la cobertura sea uniforme y no presente manchas en la superficie.
- UNIFORMIDAD. - Verificar si existen manchas originadas por colorantes o grasas.
- Uso y opinión Técnica de campo por el personal operativo refrendado por el jefe de taller.

#### **ANEXO N° 1 (Tallas)**

##### **Tallas de Botines de cuero Dieléctrico Modelo (a).**

DESCRIPCION	TALLAS											TOTAL
	35	36	37	38	39	40	41	42	43	44	45	
BOTINES DE SEGURIDAD CAÑA BAJA	3	20	16	4	17	44	38	30	10	2	5	189

##### **Tallas de Botas de cuero Dieléctrico Modelo (b).**

DESCRIPCION	TALLAS										TOTAL
	35	36	37	38	39	40	41	42	43	44	
BOTAS DE SEGURIDAD DE CAÑA ALTA	0	2	0	8	30	71	51	28	8	2	200

##### **Importante**

*Para determinar que los postores cuentan con las capacidades necesarias para ejecutar el contrato, el órgano encargado de las contrataciones o el comité de selección, según corresponda, incorpora los requisitos de calificación previstos por el área usuaria en el requerimiento, no pudiendo incluirse requisitos adicionales, ni distintos a los siguientes:*

**3.2. REQUISITOS DE CALIFICACIÓN**

<b>A.</b>	<b>EXPERIENCIA DEL POSTOR EN LA ESPECIALIDAD</b>
	<p><u>Requisitos:</u></p> <p>El postor debe acreditar un monto facturado acumulado equivalente a CIENTO CINCUENTA MIL CON 00/100 SOLES (S/ 150,000.00), por la venta de bienes iguales o similares al objeto de la convocatoria, durante los ocho (8) años anteriores a la fecha de la presentación de ofertas que se computarán desde la fecha de la conformidad o emisión del comprobante de pago, según corresponda.</p> <p>En el caso de postores que declaren en el Anexo N° 1 tener la condición de micro y pequeña empresa, se acredita una experiencia de DIECIOCHO MIL CON 00/100 SOLES (S/ 18,000.00), por la venta de bienes iguales o similares al objeto de la convocatoria, durante los ocho (8) años anteriores a la fecha de la presentación de ofertas que se computarán desde la fecha de la conformidad o emisión del comprobante de pago, según corresponda. En el caso de consorcios, todos los integrantes deben contar con la condición de micro y pequeña empresa.</p> <p>Se consideran bienes similares a los siguientes:</p> <ul style="list-style-type: none"> <li>• Calzado de seguridad en general</li> </ul> <p><u>Acreditación:</u></p> <p>La experiencia del postor en la especialidad se acreditará con copia simple de (i) contratos u órdenes de compra, y su respectiva conformidad o constancia de prestación; o (ii) comprobantes de pago cuya cancelación se acredite documental y fehacientemente, con voucher de depósito, nota de abono, reporte de estado de cuenta, cualquier otro documento emitido por Entidad del sistema financiero que acredite el abono o mediante cancelación en el mismo comprobante de pago<sup>11</sup> correspondientes a un máximo de veinte (20) contrataciones.</p> <p>En caso los postores presenten varios comprobantes de pago para acreditar una sola contratación, se debe acreditar que corresponden a dicha contratación; de lo contrario, se asumirá que los comprobantes acreditan contrataciones independientes, en cuyo caso solo se considerará, para la evaluación, las veinte (20) primeras contrataciones indicadas en el <b>Anexo N° 8</b> referido a la Experiencia del Postor en la Especialidad.</p> <p>En el caso de suministro, solo se considera como experiencia la parte del contrato que haya sido ejecutada durante los ocho (8) años anteriores a la fecha de presentación de ofertas, debiendo adjuntarse copia de las conformidades correspondientes a tal parte o los respectivos comprobantes de pago cancelados.</p> <p>En los casos que se acredite experiencia adquirida en consorcio, debe presentarse la promesa de consorcio o el contrato de consorcio del cual se desprenda fehacientemente el porcentaje de las obligaciones que se asumió en el contrato presentado; de lo contrario, no se computará la experiencia proveniente de dicho contrato.</p> <p>Asimismo, cuando se presenten contratos derivados de procesos de selección convocados antes del 20.09.2012, la calificación se ceñirá al método descrito en la Directiva "Participación de Proveedores en Consorcio en las Contrataciones del Estado", debiendo presumirse que el porcentaje de las obligaciones equivale al porcentaje de participación de la promesa de consorcio o del contrato de consorcio. En caso que en dichos documentos no se consigne el porcentaje de participación se presumirá que las obligaciones se ejecutaron en partes iguales.</p> <p>Si el titular de la experiencia no es el postor, consignar si dicha experiencia corresponde a la matriz en caso que el postor sea sucursal, o fue transmitida por reorganización societaria, debiendo acompañar la documentación sustentatoria correspondiente.</p>

<sup>11</sup> Cabe precisar que, de acuerdo con la **Resolución N° 0065-2018-TCE-S1 del Tribunal de Contrataciones del Estado**:

*"... el solo sello de cancelado en el comprobante, cuando ha sido colocado por el propio postor, no puede ser considerado como una acreditación que produzca fehaciencia en relación a que se encuentra cancelado. Admitir ello equivaldría a considerar como válida la sola declaración del postor afirmando que el comprobante de pago ha sido cancelado"*

*(...)*

*"Situación diferente se suscita ante el sello colocado por el cliente del postor [sea utilizando el término "cancelado" o "pagado"] supuesto en el cual sí se contaría con la declaración de un tercero que brinde certeza, ante la cual debiera reconocerse la validez de la experiencia".*

Si el postor acredita experiencia de otra persona jurídica como consecuencia de una reorganización societaria, debe presentar adicionalmente el **Anexo N° 9**.

Cuando en los contratos, órdenes de compra o comprobantes de pago el monto facturado se encuentre expresado en moneda extranjera, debe indicarse el tipo de cambio venta publicado por la Superintendencia de Banca, Seguros y AFP correspondiente a la fecha de suscripción del contrato, de emisión de la orden de compra o de cancelación del comprobante de pago, según corresponda.

Sin perjuicio de lo anterior, los postores deben llenar y presentar el **Anexo N° 8** referido a la Experiencia del Postor en la Especialidad.

**Importante**

*En el caso de consorcios, solo se considera la experiencia de aquellos integrantes que se hayan comprometido, según la promesa de consorcio, a ejecutar el objeto materia de la convocatoria, conforme a la Directiva "Participación de Proveedores en Consorcio en las Contrataciones del Estado".*

**Importante**

- Si como resultado de una consulta u observación corresponde precisarse o ajustarse el requerimiento, se solicita la autorización del área usuaria y se pone de conocimiento de tal hecho a la dependencia que aprobó el expediente de contratación, de conformidad con el numeral 72.3 del artículo 72 del Reglamento.*
- El cumplimiento de las Especificaciones Técnicas se realiza mediante la presentación de una declaración jurada. De ser el caso, adicionalmente la Entidad puede solicitar documentación que acredite el cumplimiento del algún componente de las características y/o requisitos funcionales. Para dicho efecto, consignará de manera detallada los documentos que deben presentar los postores en el literal e) del numeral 2.2.1.1 de esta sección de las bases.*
- Los requisitos de calificación determinan si los postores cuentan con las capacidades necesarias para ejecutar el contrato, lo que debe ser acreditado documentalmente, y no mediante declaración jurada.*

**CAPÍTULO IV  
FACTORES DE EVALUACIÓN**

La evaluación se realiza sobre la base de cien (100) puntos.

Para determinar la oferta con el mejor puntaje y el orden de prelación de las ofertas, se considera lo siguiente:

FACTOR DE EVALUACIÓN	PUNTAJE / METODOLOGÍA PARA SU ASIGNACIÓN
<b>A. PRECIO</b>	
<p><u>Evaluación:</u> Se evaluará considerando el precio ofertado por el postor.</p> <p><u>Acreditación:</u> Se acreditará mediante el documento que contiene el precio de la oferta (<b>Anexo N° 6</b>).</p>	<p>La evaluación consistirá en otorgar el máximo puntaje a la oferta de precio más bajo y otorgar a las demás ofertas puntajes inversamente proporcionales a sus respectivos precios, según la siguiente fórmula:</p> $P_i = \frac{O_m \times PMP}{O_i}$ <p>i = Oferta P<sub>i</sub> = Puntaje de la oferta a evaluar O<sub>i</sub> = Precio i O<sub>m</sub> = Precio de la oferta más baja PMP = Puntaje máximo del precio</p> <p style="text-align: right;"><b>80 puntos</b></p>

OTROS FACTORES DE EVALUACIÓN	20 puntos
<b>B. PLAZO DE ENTREGA<sup>12</sup></b>	
<p><u>Evaluación:</u> Se evaluará en función al plazo de entrega ofertado, el cual debe mejorar el plazo de entrega establecido en las Especificaciones Técnicas.</p> <p><u>Acreditación:</u> Se acreditará mediante la presentación de declaración jurada de plazo de entrega. (<b>Anexo N° 4</b>)</p> <div><b>Importante</b> <i>En el caso de la modalidad de ejecución llave en mano el plazo de entrega incluye además la instalación y puesta en funcionamiento.</i></div>	<p>Hasta 30 días calendario: <b>20 puntos</b></p> <p>De 31 hasta 35 días calendario: <b>15 puntos</b></p> <p>De 36 hasta 44 días calendario: <b>10 puntos</b></p>

**Importante**

*Los factores de evaluación elaborados por el órgano encargado de las contrataciones o el comité de selección, según corresponda, son objetivos y guardan vinculación, razonabilidad y proporcionalidad con el objeto de la contratación. Asimismo, estos no pueden calificar con puntaje el cumplimiento de las Especificaciones Técnicas ni los requisitos de calificación.*

<sup>12</sup> Este factor podrá ser consignado cuando del expediente de contratación se advierta que el plazo establecido para la entrega de los bienes admite reducción. para lo cual deben establecerse rangos razonables para la asignación de puntaje, esto es que no suponga un riesgo de incumplimiento contractual y que represente una mejora al plazo establecido.

**CAPÍTULO V  
PROFORMA DEL CONTRATO****Importante**

*Dependiendo del objeto del contrato, de resultar indispensable, puede incluirse cláusulas adicionales o la adecuación de las propuestas en el presente documento, las que en ningún caso pueden contemplar disposiciones contrarias a la normativa vigente ni a lo señalado en este capítulo.*

Conste por el presente documento, la contratación de [CONSIGNAR LA DENOMINACIÓN DE LA CONVOCATORIA], que celebra de una parte [CONSIGNAR EL NOMBRE DE LA ENTIDAD], en adelante SIMA IQUITOS, con RUC N° [.....], con domicilio legal en [.....], representada por [.....], identificado con DNI N° [.....], y de otra parte [.....], con RUC N° [.....], con domicilio legal en [.....], inscrita en la Ficha N° [.....] Asiento N° [.....] del Registro de Personas Jurídicas de la ciudad de [.....], debidamente representado por su Representante Legal, [.....], con DNI N° [.....], según poder inscrito en la Ficha N° [.....], Asiento N° [.....] del Registro de Personas Jurídicas de la ciudad de [.....], a quien en adelante se le denominará EL CONTRATISTA en los términos y condiciones siguientes:

**CLÁUSULA PRIMERA: ANTECEDENTES**

Con fecha [.....], el comité de selección, según corresponda, adjudicó la buena pro de la **ADJUDICACIÓN SIMPLIFICADA N° 001-2025-SIMA** para la ADQUISICIÓN DE CALZADO DE SEGURIDAD PARA EL PERSONAL DE SIMA IQUITO, a [INDICAR NOMBRE DEL GANADOR DE LA BUENA PRO], cuyos detalles e importe constan en los documentos integrantes del presente contrato.

**CLÁUSULA SEGUNDA: OBJETO**

El presente contrato tiene por objeto ADQUISICIÓN DE CALZADO DE SEGURIDAD PARA EL PERSONAL DE SIMA IQUITO

**CLÁUSULA TERCERA: MONTO CONTRACTUAL**

El monto total del presente contrato asciende a [CONSIGNAR MONEDA Y MONTO], que incluye todos los impuestos de Ley.

Este monto comprende el costo del bien, todos los tributos, seguros, transporte, inspecciones, pruebas y, de ser el caso, los costos laborales conforme a la legislación vigente, así como cualquier otro concepto que pueda tener incidencia sobre la ejecución de la prestación materia del presente contrato.

**CLÁUSULA CUARTA: DEL PAGO<sup>13</sup>**

SIMA IQUITOS se obliga a pagar la contraprestación a EL CONTRATISTA en [INDICAR MONEDA], en [INDICAR EL DETALLE DEL PAGO ÚNICO O PAGOS A CUENTA, SEGÚN CORRESPONDA], luego de la recepción formal y completa de la documentación correspondiente, según lo establecido en el artículo 171 del Reglamento de la Ley de Contrataciones del Estado.

Para tal efecto, el responsable de otorgar la conformidad de la prestación deberá hacerlo en un plazo que no excederá de los siete (7) días de producida la recepción, salvo que se requiera efectuar pruebas que permitan verificar el cumplimiento de la obligación, en cuyo caso la conformidad se emite en un plazo máximo de quince (15) días, bajo responsabilidad de dicho funcionario.

SIMA IQUITOS debe efectuar el pago dentro de los diez (10) días calendario siguientes de otorgada la conformidad de los bienes, siempre que se verifiquen las condiciones establecidas en el contrato para ello, bajo responsabilidad del funcionario competente.

<sup>13</sup> En cada caso concreto, dependiendo de la naturaleza del contrato, podrá adicionarse la información que resulte pertinente a efectos de generar el pago.



En caso de retraso en el pago por parte de SIMA IQUITOS, salvo que se deba a caso fortuito o fuerza mayor, EL CONTRATISTA tendrá derecho al pago de intereses legales conforme a lo establecido en el artículo 39 de la Ley de Contrataciones del Estado y en el artículo 171 de su Reglamento, los que se computan desde la oportunidad en que el pago debió efectuarse.

**CLÁUSULA QUINTA: DEL PLAZO DE LA EJECUCIÓN DE LA PRESTACIÓN**

El plazo de ejecución del presente contrato es de [.....], el mismo que se computa desde [CONSIGNAR SI ES DEL DÍA SIGUIENTE DEL PERFECCIONAMIENTO DEL CONTRATO, DESDE LA FECHA QUE SE ESTABLEZCA EN EL CONTRATO O DESDE LA FECHA EN QUE SE CUMPLAN LAS CONDICIONES PREVISTAS EN EL CONTRATO PARA EL INICIO DE LA EJECUCIÓN, DEBIENDO INDICAR LAS MISMAS EN ESTE ÚLTIMO CASO. EN LA MODALIDAD DE LLAVE EN MANO DETALLAR EL PLAZO DE ENTREGA, SU INSTALACIÓN Y PUESTA EN FUNCIONAMIENTO].

**CLÁUSULA SEXTA: PARTES INTEGRANTES DEL CONTRATO**

El presente contrato está conformado por las bases integradas, la oferta ganadora, así como los documentos derivados del procedimiento de selección que establezcan obligaciones para las partes.

**CLÁUSULA SÉTIMA: GARANTÍAS**

EL CONTRATISTA entregó al perfeccionamiento del contrato la respectiva garantía incondicional, solidaria, irrevocable, y de realización automática en el país al solo requerimiento, a favor de SIMA IQUITOS, por los conceptos, montos y vigencias siguientes:

- De fiel cumplimiento del contrato: [CONSIGNAR EL MONTO], a través de la [INDICAR EL TIPO DE GARANTÍA PRESENTADA] N° [INDICAR NÚMERO DEL DOCUMENTO] emitida por [SEÑALAR EMPRESA QUE LA EMITE]. Monto que es equivalente al diez por ciento (10%) del monto del contrato original, la misma que debe mantenerse vigente hasta la conformidad de la recepción de la prestación.

En el caso que corresponda, consignar lo siguiente:

- Garantía fiel cumplimiento por prestaciones accesorias: [CONSIGNAR EL MONTO], a través de la [INDICAR EL TIPO DE GARANTÍA PRESENTADA] N° [INDICAR NÚMERO DEL DOCUMENTO] emitida por [SEÑALAR EMPRESA QUE LA EMITE], la misma que debe mantenerse vigente hasta el cumplimiento total de las obligaciones garantizadas.

**Importante**

*De conformidad con el artículo 152 del Reglamento, no se constituirá garantía de fiel cumplimiento del contrato ni garantía de fiel cumplimiento por prestaciones accesorias, en contratos cuyos montos sean iguales o menores a doscientos mil Soles (S/ 200,000.00). Dicha excepción también aplica a los contratos derivados de procedimientos de selección por relación de ítems, cuando el monto del ítem adjudicado o la sumatoria de los montos de los ítems adjudicados no supere el monto señalado anteriormente.*

**CLÁUSULA OCTAVA: EJECUCIÓN DE GARANTÍAS POR FALTA DE RENOVACIÓN**

SIMA IQUITOS puede solicitar la ejecución de las garantías cuando EL CONTRATISTA no las hubiere renovado antes de la fecha de su vencimiento, conforme a lo dispuesto en el literal a) del numeral 155.1 del artículo 155 del Reglamento de la Ley de Contrataciones del Estado.

**CLÁUSULA DÉCIMA: RECEPCIÓN Y CONFORMIDAD DE LA PRESTACIÓN**

La recepción y conformidad de la prestación se regula por lo dispuesto en el artículo 168 del Reglamento de la Ley de Contrataciones del Estado. La recepción será otorgada por [CONSIGNAR EL ÁREA O UNIDAD ORGÁNICA DE ALMACÉN O LA QUE HAGA SUS VECES] y la conformidad será otorgada por [CONSIGNAR EL ÁREA O UNIDAD ORGÁNICA QUE OTORGARÁ LA CONFORMIDAD] en el plazo máximo de [CONSIGNAR SIETE (7) DÍAS O MÁXIMO QUINCE (15) DÍAS, EN CASO SE REQUIERA EFECTUAR PRUEBAS QUE PERMITAN VERIFICAR EL CUMPLIMIENTO DE LA OBLIGACIÓN] días de producida la recepción.

De existir observaciones, SIMA IQUITOS las comunica al CONTRATISTA, indicando claramente el



sentido de estas, otorgándole un plazo para subsanar no menor de dos (2) ni mayor de ocho (8) días. Dependiendo de la complejidad o sofisticación de las subsanaciones a realizar el plazo para subsanar no puede ser menor de cinco (5) ni mayor de quince (15) días. Si pese al plazo otorgado, EL CONTRATISTA no cumpliera a cabalidad con la subsanación, SIMA IQUITOS puede otorgar al CONTRATISTA periodos adicionales para las correcciones pertinentes. En este supuesto corresponde aplicar la penalidad por mora desde el vencimiento del plazo para subsanar.

Este procedimiento no resulta aplicable cuando los bienes manifiestamente no cumplan con las características y condiciones ofrecidas, en cuyo caso SIMA IQUITOS no efectúa la recepción o no otorga la conformidad, según corresponda, debiendo considerarse como no ejecutada la prestación, aplicándose la penalidad que corresponda por cada día de atraso.

**CLÁUSULA UNDÉCIMA: DECLARACIÓN JURADA DEL CONTRATISTA**

EL CONTRATISTA declara bajo juramento que se compromete a cumplir las obligaciones derivadas del presente contrato, bajo sanción de quedar inhabilitado para contratar con el Estado en caso de incumplimiento.

**CLÁUSULA DUODÉCIMA: RESPONSABILIDAD POR VICIOS OCULTOS**

La recepción conforme de la prestación por parte de SIMA IQUITOS no enerva su derecho a reclamar posteriormente por defectos o vicios ocultos, conforme a lo dispuesto por los artículos 40 de la Ley de Contrataciones del Estado y 173 de su Reglamento.

El plazo máximo de responsabilidad del contratista es de [CONSIGNAR TIEMPO EN AÑOS, NO MENOR DE UN (1) AÑO] año(s) contado a partir de la conformidad otorgada por SIMA IQUITOS.

**CLÁUSULA DÉCIMA TERCERA: PENALIDADES**

Si EL CONTRATISTA incurre en retraso injustificado en la ejecución de las prestaciones objeto del contrato, SIMA IQUITOS le aplica automáticamente una penalidad por mora por cada día de atraso, de acuerdo a la siguiente fórmula:

$$\text{Penalidad Diaria} = \frac{0.10 \times \text{monto vigente}}{F \times \text{plazo vigente en días}}$$

Donde:

**F = 0.25 para plazos mayores a sesenta (60) días o;**

**F = 0.40 para plazos menores o iguales a sesenta (60) días.**

El retraso se justifica a través de la solicitud de ampliación de plazo debidamente aprobado. Adicionalmente, se considera justificado el retraso, y en consecuencia no se aplica penalidad, cuando EL CONTRATISTA acredite, de modo objetivamente sustentado, que el mayor tiempo transcurrido no le resulta imputable. En este último caso la calificación del retraso como justificado por parte de SIMA IQUITOS no da lugar al pago de gastos generales ni costos directos de ningún tipo, conforme el numeral 162.5 del artículo 162 del Reglamento de la Ley de Contrataciones del Estado.

**Importante**

*De haberse previsto establecer penalidades distintas a la penalidad por mora, incluir dichas penalidades, los supuestos de aplicación de penalidad, la forma de cálculo de la penalidad para cada supuesto y el procedimiento mediante el cual se verifica el supuesto a penalizar, conforme el artículo 163 del Reglamento de la Ley de Contrataciones del Estado.*

Estas penalidades se deducen de los pagos a cuenta o del pago final, según corresponda; o si fuera necesario, se cobra del monto resultante de la ejecución de la garantía de fiel cumplimiento.

Estos dos (2) tipos de penalidades pueden alcanzar cada una un monto máximo equivalente al diez por ciento (10%) del monto del contrato vigente, o de ser el caso, del ítem que debió ejecutarse.

Cuando se llegue a cubrir el monto máximo de la penalidad por mora o el monto máximo para otras penalidades, de ser el caso, SIMA IQUITOS puede resolver el contrato por incumplimiento.

**CLÁUSULA DÉCIMA CUARTA: RESOLUCIÓN DEL CONTRATO**

Cualquiera de las partes puede resolver el contrato, de conformidad con el numeral 32.3 del artículo 32 y artículo 36 de la Ley de Contrataciones del Estado, y el artículo 164 de su Reglamento. De darse el caso, SIMA IQUITOS procederá de acuerdo a lo establecido en el artículo 165 del Reglamento de la Ley de Contrataciones del Estado.

**CLÁUSULA DÉCIMA QUINTA: RESPONSABILIDAD DE LAS PARTES**

Cuando se resuelva el contrato por causas imputables a algunas de las partes, se debe resarcir los daños y perjuicios ocasionados, a través de la indemnización correspondiente. Ello no obsta la aplicación de las sanciones administrativas, penales y pecuniarias a que dicho incumplimiento diere lugar, en el caso que éstas correspondan.

Lo señalado precedentemente no exime a ninguna de las partes del cumplimiento de las demás obligaciones previstas en el presente contrato.

**CLÁUSULA DÉCIMA SEXTA: ANTICORRUPCIÓN**

EL CONTRATISTA declara y garantiza no haber, directa o indirectamente, o tratándose de una persona jurídica a través de sus socios, integrantes de los órganos de administración, apoderados, representantes legales, funcionarios, asesores o personas vinculadas a las que se refiere el artículo 7 del Reglamento de la Ley de Contrataciones del Estado, ofrecido, negociado o efectuado, cualquier pago o, en general, cualquier beneficio o incentivo ilegal en relación al contrato.

Asimismo, el CONTRATISTA se obliga a conducirse en todo momento, durante la ejecución del contrato, con honestidad, probidad, veracidad e integridad y de no cometer actos ilegales o de corrupción, directa o indirectamente o a través de sus socios, accionistas, participacionistas, integrantes de los órganos de administración, apoderados, representantes legales, funcionarios, asesores y personas vinculadas a las que se refiere el artículo 7 del Reglamento de la Ley de Contrataciones del Estado.

Además, EL CONTRATISTA se compromete a i) comunicar a las autoridades competentes, de manera directa y oportuna, cualquier acto o conducta ilícita o corrupta de la que tuviera conocimiento; y ii) adoptar medidas técnicas, organizativas y/o de personal apropiadas para evitar los referidos actos o prácticas.

Finalmente, EL CONTRATISTA se compromete a no colocar a los funcionarios públicos con los que deba interactuar, en situaciones reñidas con la ética. En tal sentido, reconoce y acepta la prohibición de ofrecerles a éstos cualquier tipo de obsequio, donación, beneficio y/o gratificación, ya sea de bienes o servicios, cualquiera sea la finalidad con la que se lo haga.

**CLÁUSULA DÉCIMA SÉTIMA: MARCO LEGAL DEL CONTRATO**

Sólo en lo no previsto en este contrato, en la Ley de Contrataciones del Estado y su Reglamento, en las directivas que emita el OSCE y demás normativa especial que resulte aplicable, serán de aplicación supletoria las disposiciones pertinentes del Código Civil vigente, cuando corresponda, y demás normas de derecho privado.

**CLÁUSULA DÉCIMA OCTAVA: SOLUCIÓN DE CONTROVERSIAS<sup>14</sup>**

Las controversias que surjan entre las partes durante la ejecución del contrato se resuelven mediante conciliación o arbitraje, según el acuerdo de las partes.

Cualquiera de las partes tiene derecho a iniciar el arbitraje a fin de resolver dichas controversias dentro del plazo de caducidad previsto en la Ley de Contrataciones del Estado y su Reglamento.

Facultativamente, cualquiera de las partes tiene el derecho a solicitar una conciliación dentro del plazo de caducidad correspondiente, según lo señalado en el artículo 224 del Reglamento de la Ley de Contrataciones del Estado, sin perjuicio de recurrir al arbitraje, en caso no se llegue a un acuerdo entre ambas partes o se llegue a un acuerdo parcial. Las controversias sobre nulidad del

<sup>14</sup> De acuerdo con el numeral 225.3 del artículo 225 del Reglamento, las partes pueden recurrir al arbitraje ad hoc cuando las controversias deriven de procedimientos de selección cuyo valor estimado sea menor o igual a cinco millones con 00/100 soles (S/ 5 000 000,00).

## **SIMA IQUITOS S.R. LTDA**

### **ADJUDICACIÓN SIMPLIFICADA N°001-2025-SIMA- PROCEDIMIENTO ELECTRÓNICO**

contrato solo pueden ser sometidas a arbitraje.

El Laudo arbitral emitido es inapelable, definitivo y obligatorio para las partes desde el momento de su notificación, según lo previsto en el numeral 45.21 del artículo 45 de la Ley de Contrataciones del Estado.

#### **CLÁUSULA DÉCIMA NOVENA: FACULTAD DE ELEVAR A ESCRITURA PÚBLICA**

Cualquiera de las partes puede elevar el presente contrato a Escritura Pública corriendo con todos los gastos que demande esta formalidad.

#### **CLÁUSULA VIGÉSIMA: DOMICILIO PARA EFECTOS DE LA EJECUCIÓN CONTRACTUAL**

Las partes declaran el siguiente domicilio para efecto de las notificaciones que se realicen durante la ejecución del presente contrato:

DOMICILIO DE SIMA IQUITOS: [.....]

DOMICILIO DEL CONTRATISTA: [CONSIGNAR EL DOMICILIO SEÑALADO POR EL POSTOR GANADOR DE LA BUENA PRO AL PRESENTAR LOS REQUISITOS PARA EL PERFECCIONAMIENTO DEL CONTRATO]

La variación del domicilio aquí declarado de alguna de las partes debe ser comunicada a la otra parte, formalmente y por escrito, con una anticipación no menor de quince (15) días calendario.

De acuerdo con las bases integradas, la oferta y las disposiciones del presente contrato, las partes lo firman por duplicado en señal de conformidad en la ciudad de [.....] al [CONSIGNAR FECHA].

\_\_\_\_\_  
"SIMA IQUITOS"

\_\_\_\_\_  
"EL CONTRATISTA"

#### **Importante**

*Este documento puede firmarse digitalmente si ambas partes cuentan con firma digital, según la Ley N° 27269, Ley de Firmas y Certificados Digitales<sup>15</sup>.*

<sup>15</sup> Para mayor información sobre la normativa de firmas y certificados digitales ingresar a: <https://www.indecopi.gob.pe/web/firmas-digitales/firmar-y-certificados-digitales>

## ANEXOS

**ANEXO N° 1****DECLARACIÓN JURADA DE DATOS DEL POSTOR**

Señores

**COMITÉ DE SELECCIÓN,****ADJUDICACIÓN SIMPLIFICADA N° 001-2025-SIMA**

Presente.-

El que se suscribe, [.....], postor y/o Representante Legal de [CONSIGNAR EN CASO DE SER PERSONA JURÍDICA], identificado con [CONSIGNAR TIPO DE DOCUMENTO DE IDENTIDAD] N° [CONSIGNAR NÚMERO DE DOCUMENTO DE IDENTIDAD], con poder inscrito en la localidad de [CONSIGNAR EN CASO DE SER PERSONA JURÍDICA] en la Ficha N° [CONSIGNAR EN CASO DE SER PERSONA JURÍDICA] Asiento N° [CONSIGNAR EN CASO DE SER PERSONA JURÍDICA], **DECLARO BAJO JURAMENTO** que la siguiente información se sujeta a la verdad:

Nombre, Denominación o Razón Social :			
Domicilio Legal :			
RUC :	Teléfono(s) :		
MYPE <sup>16</sup>		Sí	No
Correo electrónico :			

**Autorización de notificación por correo electrónico:**

Autorizo que se notifiquen al correo electrónico indicado las siguientes actuaciones:

1. Solicitud de la descripción a detalle de todos los elementos constitutivos de la oferta.
2. Solicitud de reducción de la oferta económica.
3. Solicitud de subsanación de los requisitos para perfeccionar el contrato.
4. Solicitud para presentar los documentos para perfeccionar el contrato, según orden de prelación, de conformidad con lo previsto en el artículo 141 del Reglamento.
5. Respuesta a la solicitud de acceso al expediente de contratación.
6. Notificación de la orden de compra<sup>17</sup>

Asimismo, me comprometo a remitir la confirmación de recepción, en el plazo máximo de dos (2) días hábiles de recibida la comunicación.

[CONSIGNAR CIUDAD Y FECHA]

.....  
**Firma, Nombres y Apellidos del postor o Representante legal, según corresponda**

**Importante**

*La notificación dirigida a la dirección de correo electrónico consignada se entenderá válidamente efectuada cuando la Entidad reciba acuse de recepción.*

<sup>16</sup> Esta información será verificada por la Entidad en la página web del Ministerio de Trabajo y Promoción del Empleo en la sección consulta de empresas acreditadas en el REMYPE en el link <http://www2.trabajo.gob.pe/servicios-en-linea-2-2/> y se tendrá en cuenta en caso de empate, conforme a lo previsto en el artículo 91 del Reglamento.

<sup>17</sup> Cuando el monto del valor estimado del procedimiento o del ítem no supere los doscientos mil Soles (S/ 200,000.00), en caso se haya optado por perfeccionar el contrato con una orden de compra.

**Importante**

*Cuando se trate de consorcios, la declaración jurada es la siguiente:*

**ANEXO N° 1****DECLARACIÓN JURADA DE DATOS DEL POSTOR**

Señores  
**COMITÉ DE SELECCIÓN,**  
**ADJUDICACIÓN SIMPLIFICADA N° 001-2025-SIMA**  
Presente.-

El que se suscribe, [...], representante común del consorcio [CONSIGNAR EL NOMBRE DEL CONSORCIO], identificado con [CONSIGNAR TIPO DE DOCUMENTO DE IDENTIDAD] N° [CONSIGNAR NÚMERO DE DOCUMENTO DE IDENTIDAD], **DECLARO BAJO JURAMENTO** que la siguiente información se sujeta a la verdad:

Datos del consorciado 1					
Nombre, Denominación o Razón Social :					
Domicilio Legal :					
RUC :		Teléfono(s) :			
MYPE <sup>18</sup>		Sí		No	
Correo electrónico :					

Datos del consorciado 2					
Nombre, Denominación o Razón Social :					
Domicilio Legal :					
RUC :		Teléfono(s) :			
MYPE <sup>19</sup>		Sí		No	
Correo electrónico :					

Datos del consorciado ...					
Nombre, Denominación o Razón Social :					
Domicilio Legal :					
RUC :		Teléfono(s) :			
MYPE <sup>20</sup>		Sí		No	
Correo electrónico :					

**Autorización de notificación por correo electrónico:**

Correo electrónico del consorcio:
-----------------------------------

Autorizo que se notifiquen al correo electrónico indicado las siguientes actuaciones:

1. Solicitud de la descripción a detalle de todos los elementos constitutivos de la oferta.

<sup>18</sup> Esta información será verificada por la Entidad en la página web del Ministerio de Trabajo y Promoción del Empleo en la sección consulta de empresas acreditadas en el REMYPE en el link <http://www2.trabajo.gob.pe/servicios-en-linea-2-2/> y se tendrá en cuenta en caso de empate, conforme a lo previsto en el artículo 91 del Reglamento. Para dicho efecto, todos los integrantes del consorcio deben acreditar la condición de micro o pequeña empresa.

<sup>19</sup> Ibídem.

<sup>20</sup> Ibídem.

## **SIMA IQUITOS S.R. LTDA**

### **ADJUDICACIÓN SIMPLIFICADA N°001-2025-SIMA- PROCEDIMIENTO ELECTRÓNICO**

2. Solicitud de reducción de la oferta económica.
3. Solicitud de subsanación de los requisitos para perfeccionar el contrato.
4. Solicitud para presentar los documentos para perfeccionar el contrato, según orden de prelación, de conformidad con lo previsto en el artículo 141 del Reglamento.
5. Respuesta a la solicitud de acceso al expediente de contratación.
6. Notificación de la orden de compra<sup>21</sup>

Asimismo, me comprometo a remitir la confirmación de recepción, en el plazo máximo de dos (2) días hábiles de recibida la comunicación.

[CONSIGNAR CIUDAD Y FECHA]

.....  
**Firma, Nombres y Apellidos del representante  
común del consorcio**

#### **Importante**

*La notificación dirigida a la dirección de correo electrónico consignada se entenderá válidamente efectuada cuando la Entidad reciba acuse de recepción.*

<sup>21</sup> Cuando el monto del valor estimado del procedimiento o del ítem no supere los doscientos mil Soles (S/ 200,000.00), en caso se haya optado por perfeccionar el contrato con una orden de compra.

**ANEXO N° 2**

**DECLARACIÓN JURADA  
(ART. 52 DEL REGLAMENTO DE LA LEY DE CONTRATACIONES DEL ESTADO)**

Señores  
**COMITÉ DE SELECCIÓN,  
ADJUDICACIÓN SIMPLIFICADA N° 001-2025-SIMA**

Presente.-

Mediante el presente el suscrito, postor y/o Representante Legal de [CONSIGNAR EN CASO DE SER PERSONA JURÍDICA], declaro bajo juramento:

- i. No haber incurrido y me obligo a no incurrir en actos de corrupción, así como a respetar el principio de integridad.
- ii. No tener impedimento para postular en el procedimiento de selección ni para contratar con el Estado, conforme al artículo 11 de la Ley de Contrataciones del Estado.
- iii. Conocer las sanciones contenidas en la Ley de Contrataciones del Estado y su Reglamento, así como las disposiciones aplicables de la Ley N° 27444, Ley del Procedimiento Administrativo General.
- iv. Participar en el presente proceso de contratación en forma independiente sin mediar consulta, comunicación, acuerdo, arreglo o convenio con ningún proveedor; y, conocer las disposiciones del Decreto Legislativo N° 1034, Decreto Legislativo que aprueba la Ley de Represión de Conductas Anticompetitivas.
- v. Conocer, aceptar y someterme a las bases, condiciones y reglas del procedimiento de selección.
- vi. Ser responsable de la veracidad de los documentos e información que presento en el presente procedimiento de selección.
- vii. Comprometerme a mantener la oferta presentada durante el procedimiento de selección y a perfeccionar el contrato, en caso de resultar favorecido con la buena pro.

[CONSIGNAR CIUDAD Y FECHA]

.....  
**Firma, Nombres y Apellidos del postor o  
Representante legal, según corresponda**

**Importante**

*En el caso de consorcios, cada integrante debe presentar esta declaración jurada, salvo que sea presentada por el representante común del consorcio.*



**ANEXO N° 3**

**DECLARACIÓN JURADA DE CUMPLIMIENTO DE LAS ESPECIFICACIONES TÉCNICAS**

Señores

**COMITÉ DE SELECCIÓN,  
ADJUDICACIÓN SIMPLIFICADA N° 001-2025-SIMA  
Presente.-**

Es grato dirigirme a usted, para hacer de su conocimiento que luego de haber examinado las bases y demás documentos del procedimiento de la referencia y, conociendo todos los alcances y las condiciones detalladas en dichos documentos, el postor que suscribe ofrece el [CONSIGNAR EL OBJETO DE LA CONVOCATORIA], de conformidad con las Especificaciones Técnicas que se indican en el numeral 3.1 del Capítulo III de la sección específica de las bases y los documentos del procedimiento.

[CONSIGNAR CIUDAD Y FECHA]

.....  
**Firma, Nombres y Apellidos del postor o  
Representante legal o común, según corresponda**

**Importante**

*Adicionalmente, puede requerirse la presentación de documentación que acredite el cumplimiento de las especificaciones técnicas, conforme a lo indicado en el acápite relacionado al contenido de las ofertas de la presente sección de las bases.*

**ANEXO N° 4**

**DECLARACIÓN JURADA DE PLAZO DE ENTREGA**

Señores

**COMITÉ DE SELECCIÓN,**

**ADJUDICACIÓN SIMPLIFICADA N° 001-2025-SIMA**

Presente.-

Mediante el presente, con pleno conocimiento de las condiciones que se exigen en las bases del procedimiento de la referencia, me comprometo a entregar los bienes objeto del presente procedimiento de selección en el plazo de [CONSIGNAR EL PLAZO OFERTADO. EN CASO DE LA MODALIDAD DE LLAVE EN MANO DETALLAR EL PLAZO DE ENTREGA, SU INSTALACIÓN Y PUESTA EN FUNCIONAMIENTO].

[CONSIGNAR CIUDAD Y FECHA]

.....  
**Firma, Nombres y Apellidos del postor o  
Representante legal o común, según corresponda**

**ANEXO N° 5****PROMESA DE CONSORCIO****(Sólo para el caso en que un consorcio se presente como postor)**

Señores

**COMITÉ DE SELECCIÓN,  
ADJUDICACIÓN SIMPLIFICADA N° 001-2025-SIMA**  
Presente.-

Los suscritos declaramos expresamente que hemos convenido en forma irrevocable, durante el lapso que dure el procedimiento de selección, para presentar una oferta conjunta a la **ADJUDICACIÓN SIMPLIFICADA N° [CONSIGNAR NOMENCLATURA DEL PROCEDIMIENTO]**

Asimismo, en caso de obtener la buena pro, nos comprometemos a formalizar el contrato de consorcio, de conformidad con lo establecido por el artículo 140 del Reglamento de la Ley de Contrataciones del Estado, bajo las siguientes condiciones:

## a) Integrantes del consorcio

1. [NOMBRE, DENOMINACIÓN O RAZÓN SOCIAL DEL CONSORCIADO 1].
2. [NOMBRE, DENOMINACIÓN O RAZÓN SOCIAL DEL CONSORCIADO 2].

## b) Designamos a [CONSIGNAR NOMBRES Y APELLIDOS DEL REPRESENTANTE COMÚN], identificado con [CONSIGNAR TIPO DE DOCUMENTO DE IDENTIDAD] N° [CONSIGNAR NÚMERO DE DOCUMENTO DE IDENTIDAD], como representante común del consorcio para efectos de participar en todos los actos referidos al procedimiento de selección, suscripción y ejecución del contrato correspondiente con [CONSIGNAR NOMBRE DE LA ENTIDAD].

Asimismo, declaramos que el representante común del consorcio no se encuentra impedido, inhabilitado ni suspendido para contratar con el Estado.

## c) Fijamos nuestro domicilio legal común en [.....].

## d) Las obligaciones que corresponden a cada uno de los integrantes del consorcio son las siguientes:

1. OBLIGACIONES DE [NOMBRE, DENOMINACIÓN O RAZÓN SOCIAL DEL CONSORCIADO 1] [ % ]<sup>22</sup>

[DESCRIBIR LAS OBLIGACIONES DEL CONSORCIADO 1]

2. OBLIGACIONES DE [NOMBRE, DENOMINACIÓN O RAZÓN SOCIAL DEL CONSORCIADO 2] [ % ]<sup>23</sup>

[DESCRIBIR LAS OBLIGACIONES DEL CONSORCIADO 2]

TOTAL OBLIGACIONES

100%<sup>24</sup>

[CONSIGNAR CIUDAD Y FECHA]

<sup>22</sup> Consignar únicamente el porcentaje total de las obligaciones, el cual debe ser expresado en número entero, sin decimales.

<sup>23</sup> Consignar únicamente el porcentaje total de las obligaciones, el cual debe ser expresado en número entero, sin decimales.

<sup>24</sup> Este porcentaje corresponde a la sumatoria de los porcentajes de las obligaciones de cada uno de los integrantes del consorcio.

# **SIMA IQUITOS S.R. LTDA**

**ADJUDICACIÓN SIMPLIFICADA N°001-2025-SIMA- PROCEDIMIENTO ELECTRÓNICO**

---

.....  
**Consortiado 1**  
**Nombres, apellidos y firma del Consortiado 1**  
**o de su Representante Legal**  
**Tipo y N° de Documento de Identidad**

.....  
**Consortiado 2**  
**Nombres, apellidos y firma del Consortiado 2**  
**o de su Representante Legal**  
**Tipo y N° de Documento de Identidad**

## **Importante**

*De conformidad con el artículo 52 del Reglamento, las firmas de los integrantes del consorcio deben ser legalizadas.*

**ANEXO N° 6****PRECIO DE LA OFERTA**

Señores  
**COMITÉ DE SELECCIÓN,**  
**ADJUDICACIÓN SIMPLIFICADA N° 001-2025-SIMA**  
Presente. -

Es grato dirigirme a usted, para hacer de su conocimiento que, de acuerdo con las bases, mi oferta es la siguiente:

PAQ	ITEM	CONCEPTO	PRECIO TOTAL
1	1		
	2		
<b>TOTAL</b>			

El precio de la oferta [CONSIGNAR LA MONEDA DE LA CONVOCATORIA] incluye todos los tributos, seguros, transporte, inspecciones, pruebas y, de ser el caso, los costos laborales conforme a la legislación vigente, así como cualquier otro concepto que pueda tener incidencia sobre el costo del bien a contratar; excepto la de aquellos postores que gocen de alguna exoneración legal, no incluirán en el precio de su oferta los tributos respectivos.

[CONSIGNAR CIUDAD Y FECHA]

.....  
**Firma, Nombres y Apellidos del postor o**  
**Representante legal o común, según corresponda**

**Importante**

- El postor debe consignar el precio total de la oferta, sin perjuicio que, de resultar favorecido con la buena pro, presente el detalle de precios unitarios para el perfeccionamiento del contrato.*
- El postor que goce de alguna exoneración legal, debe indicar que su oferta no incluye el tributo materia de la exoneración, debiendo incluir el siguiente texto:*

*“Mi oferta no incluye [CONSIGNAR EL TRIBUTO MATERIA DE LA EXONERACIÓN]”.*

“El postor puede presentar el precio de su oferta en un solo documento o documentos independientes, en los ítems que se presente”.

**ANEXO N° 7**

**DECLARACIÓN JURADA DE CUMPLIMIENTO DE CONDICIONES PARA LA APLICACIÓN DE LA EXONERACIÓN DEL IGV**

Señores

**COMITÉ DE SELECCIÓN,  
ADJUDICACIÓN SIMPLIFICADA N° 001-2025-SIMA  
Presente.-**

Mediante el presente el suscrito, postor y/o Representante Legal de [CONSIGNAR EN CASO DE SER PERSONA JURÍDICA], declaro bajo juramento que gozo del beneficio de la exoneración del IGV previsto en la Ley N° 27037, Ley de Promoción de la Inversión en la Amazonía, dado que cumplo con las condiciones siguientes:

- 1.- Que el domicilio fiscal de la empresa<sup>25</sup> se encuentra ubicada en la Amazonía y coincide con el lugar establecido como sede central (donde tiene su administración y lleva su contabilidad);
- 2.- Que la empresa se encuentra inscrita en las Oficinas Registrales de la Amazonía (exigible en caso de personas jurídicas);
- 3.- Que, al menos el setenta por ciento (70%) de los activos fijos de la empresa se encuentran en la Amazonía; y
- 4.- Que la empresa no tiene producción fuera de la Amazonía.<sup>26</sup>

[CONSIGNAR CIUDAD Y FECHA]

.....  
**Firma, Nombres y Apellidos del postor o  
Representante legal, según corresponda**

**Importante**

*Cuando se trate de consorcios, esta declaración jurada será presentada por cada uno de los integrantes del consorcio, salvo que se trate de consorcios con contabilidad independiente, en cuyo caso debe ser suscrita por el representante común, debiendo indicar su condición de consorcio con contabilidad independiente y el número de RUC del consorcio.*

<sup>25</sup> En el artículo 1 del "Reglamento de las Disposiciones Tributarias contenidas en la Ley de Promoción de la Inversión en la Amazonía" se define como "empresa" a las "Personas naturales, sociedades conyugales, sucesiones indivisas y personas consideradas jurídicas por la Ley del Impuesto a la Renta, generadoras de rentas de tercera categoría, ubicadas en la Amazonía. Las sociedades conyugales son aquéllas que ejerzan la opción prevista en el Artículo 16 de la Ley del Impuesto a la Renta."

<sup>26</sup> En caso de empresas de comercialización, no consignar esta condición.

**ANEXO N° 8**

**EXPERIENCIA DEL POSTOR EN LA ESPECIALIDAD**

Señores  
**COMITÉ DE SELECCIÓN,**  
**ADJUDICACIÓN SIMPLIFICADA N° 001-2025-SIMA**  
Presente.-

Mediante el presente, el suscrito detalla la siguiente EXPERIENCIA EN LA ESPECIALIDAD:

Nº	CLIENTE	OBJETO DEL CONTRATO	N° CONTRATO / O/C / COMPROBANTE DE PAGO	FECHA DEL CONTRATO O CP <sup>27</sup>	FECHA DE LA CONFORMIDAD DE SER EL CASO <sup>28</sup>	EXPERIENCIA PROVENIENTE <sup>29</sup> DE:	MONEDA	IMPORTE <sup>30</sup>	TIPO DE CAMBIO VENTA <sup>31</sup>	MONTO FACTURADO ACUMULADO <sup>32</sup>
1										
2										
3										

<sup>27</sup> Se refiere a la fecha de suscripción del contrato, de la emisión de la Orden de Compra o de cancelación del comprobante de pago, según corresponda.

<sup>28</sup> Únicamente, cuando la fecha del perfeccionamiento del contrato, sea previa a los ocho (8) años anteriores a la fecha de presentación de ofertas, caso en el cual el postor debe acreditar que la conformidad se emitió dentro de dicho periodo.

<sup>29</sup> Si el titular de la experiencia no es el postor, consignar si dicha experiencia corresponde a la matriz en caso que el postor sea sucursal, o fue transmitida por reorganización societaria, debiendo acompañar la documentación sustentatoria correspondiente. Al respecto, según la Opinión N° 216-2017/DTN *“Considerando que la sociedad matriz y la sucursal constituyen la misma persona jurídica, la sucursal puede acreditar como suya la experiencia de su matriz”*. Del mismo modo, según lo previsto en la Opinión N° 010-2013/DTN, *“... en una operación de reorganización societaria que comprende tanto una fusión como una escisión, la sociedad resultante podrá acreditar como suya la experiencia de la sociedad incorporada o absorbida, que se extingue producto de la fusión; asimismo, si en virtud de la escisión se transfiere un bloque patrimonial consistente en una línea de negocio completa, la sociedad resultante podrá acreditar como suya la experiencia de la sociedad escindida, correspondiente a la línea de negocio transmitida. De esta manera, la sociedad resultante podrá emplear la experiencia transmitida, como consecuencia de la reorganización societaria antes descrita, en los futuros procesos de selección en los que participe”*.

<sup>30</sup> Se refiere al monto del contrato ejecutado incluido adicionales y reducciones, de ser el caso.

<sup>31</sup> El tipo de cambio venta debe corresponder al publicado por la SBS correspondiente a la fecha de suscripción del contrato, de la emisión de la Orden de Compra o de cancelación del comprobante de pago, según corresponda.

<sup>32</sup> Consignar en la moneda establecida en las bases.

**SIMA IQUITOS S.R. LTDA**

ADJUDICACIÓN SIMPLIFICADA N°001-2025-SIMA- PROCEDIMIENTO ELECTRÓNICO

Nº	CLIENTE	OBJETO DEL CONTRATO	N° CONTRATO / O/C / COMPROBANTE DE PAGO	FECHA DEL CONTRATO O CP <sup>27</sup>	FECHA DE LA CONFORMIDAD DE SER EL CASO <sup>28</sup>	EXPERIENCIA PROVENIENTE <sup>29</sup> DE:	MONEDA	IMPORTE <sup>30</sup>	TIPO DE CAMBIO VENTA <sup>31</sup>	MONTO FACTURADO ACUMULADO <sup>32</sup>
4										
5										
6										
7										
8										
9										
10										
	...									
20										
TOTAL										

[CONSIGNAR CIUDAD Y FECHA]

.....  
Firma, Nombres y Apellidos del postor o  
Representante legal o común, según corresponda



**ANEXO N° 9**

**DECLARACIÓN JURADA  
(NUMERAL 49.4 DEL ARTÍCULO 49 DEL REGLAMENTO)**

Señores  
**COMITÉ DE SELECCIÓN,**  
**ADJUDICACIÓN SIMPLIFICADA N° 001-2025-SIMA**  
Presente.-

Mediante el presente el suscrito, postor y/o Representante Legal de [CONSIGNAR EN CASO DE SER PERSONA JURÍDICA], declaro que la experiencia que acredito de la empresa [CONSIGNAR LA DENOMINACIÓN DE LA PERSONA JURÍDICA] como consecuencia de una reorganización societaria, no se encuentra en el supuesto establecido en el numeral 49.4 del artículo 49 del Reglamento.

[CONSIGNAR CIUDAD Y FECHA]

.....  
**Firma, Nombres y Apellidos del postor o  
Representante legal, según corresponda**

**Importante**

*A efectos de cautelar la veracidad de esta declaración, el postor puede verificar la información de la Relación de Proveedores Sancionados por el Tribunal de Contrataciones del Estado con Sanción Vigente en <http://portal.osce.gob.pe/rnp/content/relación-de-proveedores-sancionados>.*

*También le asiste dicha facultad al órgano encargado de las contrataciones o al órgano de la Entidad al que se le haya asignado la función de verificación de la oferta presentada por el postor ganador de la buena pro.*

**ANEXO N° 10**

**SOLICITUD DE BONIFICACIÓN DEL CINCO POR CIENTO (5%) POR TENER LA CONDICIÓN DE MICRO Y PEQUEÑA EMPRESA**

Señores  
**COMITÉ DE SELECCIÓN,**  
**ADJUDICACIÓN SIMPLIFICADA N° 001-2025-SIMA**  
Presente.-

Mediante el presente el suscrito, postor y/o Representante legal de [CONSIGNAR EN CASO DE SER PERSONA JURÍDICA], solicito la asignación de la bonificación del cinco por ciento (5%) sobre el puntaje total obtenido, debido a que mi representada cuenta con la condición de micro y pequeña empresa.

[CONSIGNAR CIUDAD Y FECHA]

.....  
**Firma, Nombres y Apellidos del postor o  
Representante legal o común, según corresponda**

**Importante**

- *Para asignar la bonificación, el órgano encargado de las contrataciones o comité de selección, según corresponda, verifica la página web del Ministerio de Trabajo y Promoción del Empleo en la sección consulta de empresas acreditadas en el REMYPE en el link <http://www2.trabajo.gob.pe/servicios-en-linea-2-2/>.*
- *Para que un consorcio pueda acceder a la bonificación, cada uno de sus integrantes debe cumplir con la condición de micro y pequeña empresa.*

**ANEXO N° 11**

**AUTORIZACIÓN DE NOTIFICACIÓN DE LA DECISIÓN DE LA ENTIDAD SOBRE LA  
SOLICITUD DE AMPLIACIÓN DE PLAZO MEDIANTE MEDIOS ELECTRÓNICOS DE  
COMUNICACIÓN**

**(DOCUMENTO A PRESENTAR EN EL PERFECCIONAMIENTO DEL CONTRATO)**

Señores

**COMITÉ DE SELECCIÓN,**

**ADJUDICACIÓN SIMPLIFICADA N° 001-2025-SIMA**

Presente.-

El que se suscribe, [.....], postor adjudicado y/o Representante Legal de [CONSIGNAR EN CASO DE SER PERSONA JURÍDICA], identificado con [CONSIGNAR TIPO DE DOCUMENTO DE IDENTIDAD] N° [CONSIGNAR NÚMERO DE DOCUMENTO DE IDENTIDAD], autorizo que durante la ejecución del contrato se me notifique al correo electrónico [INDICAR EL CORREO ELECTRÓNICO] lo siguiente:

✓ Notificación de la decisión de la Entidad respecto a la solicitud de ampliación de plazo.

[CONSIGNAR CIUDAD Y FECHA]

.....  
**Firma, Nombres y Apellidos del postor o  
Representante legal o común, según  
corresponda**

**Importante**

*La notificación de la decisión de la Entidad respecto a la solicitud de ampliación de plazo se efectúa por medios electrónicos de comunicación, siempre que se cuente con la autorización correspondiente y sea posible obtener un acuse de recibo a través del mecanismo utilizado.*