

BASES INTEGRADAS DE ADJUDICACIÓN SIMPLIFICADA PARA LA CONTRATACIÓN DE LA EJECUCIÓN DE OBRAS

Aprobado mediante Directiva N°001-2019-OSCE/CD



SUB DIRECCIÓN DE NORMATIVIDAD – DIRECCIÓN TÉCNICO NORMATIVA
ORGANISMO SUPERVISOR DE LAS CONTRATACIONES DEL ESTADO - OSCE

SIMBOLOGÍA UTILIZADA:

N°	Símbolo	Descripción
1	[ABC] / [.....]	La información solicitada dentro de los corchetes sombreados debe ser completada por la Entidad durante la elaboración de las bases.
2	[ABC] / [.....]	Es una indicación, o información que deberá ser completada por la Entidad con posterioridad al otorgamiento de la buena pro para el caso específico de la elaboración de la PROFORMA DEL CONTRATO; o por los proveedores, en el caso de los ANEXOS de la oferta.
3	<div>Importante</div> <ul style="list-style-type: none"> • Abc 	Se refiere a consideraciones importantes a tener en cuenta por el órgano encargado de las contrataciones o comité de selección, según corresponda, y por los proveedores.
4	<div>Advertencia</div> <ul style="list-style-type: none"> • Abc 	Se refiere a advertencias a tener en cuenta por el órgano encargado de las contrataciones o comité de selección, según corresponda, y por los proveedores.
5	<div>Importante para la Entidad</div> <ul style="list-style-type: none"> • Xyz 	Se refiere a consideraciones importantes a tener en cuenta por el órgano encargado de las contrataciones o comité de selección, según corresponda, y deben ser eliminadas una vez culminada la elaboración de las bases.

CARACTERÍSTICAS DEL DOCUMENTO:

Las bases estándar deben ser elaboradas en formato WORD, y deben tener las siguientes características:

N°	Características	Parámetros
1	Márgenes	Superior : 2.5 cm Inferior: 2.5 cm Izquierda: 2.5 cm Derecha: 2.5 cm
2	Fuente	Arial
3	Estilo de Fuente	Normal: Para el contenido en general Cursiva: Para el encabezado y pie de página Para las Consideraciones importantes (Ítem 3 del cuadro anterior)
4	Color de Fuente	Automático: Para el contenido en general Azul : Para las Consideraciones importantes (Ítem 3 del cuadro anterior)
5	Tamaño de Letra	16 : Para las dos primeras hojas de las Secciones General y Específica 11 : Para el nombre de los Capítulos. 10 : Para el cuerpo del documento en general 9 : Para el encabezado y pie de página Para el contenido de los cuadros, pudiendo variar, según la necesidad 8 : Para las Notas al pie
6	Alineación	Justificada: Para el contenido en general y notas al pie. Centrada : Para la primera página, los títulos de las Secciones y nombres de los Capítulos)
7	Interlineado	Sencillo
8	Espaciado	Anterior : 0 Posterior : 0
9	Subrayado	Para los nombres de las Secciones y para resaltar o hacer hincapié en algún concepto

INSTRUCCIONES DE USO:

- Una vez registrada la información solicitada dentro de los corchetes sombreados en gris, el texto deberá quedar en letra tamaño 10, con estilo normal, sin formato de negrita y sin sombrear.
- La nota **IMPORTANTE** no puede ser modificada ni eliminada en la Sección General. En el caso de la Sección Específica debe seguirse la instrucción que se indica en dicha nota.

Elaboradas en enero de 2019

Modificadas en marzo 2019, junio 2019, diciembre 2019, julio 2020, julio y diciembre de 2021, setiembre y octubre 2022



BASES INTEGRADAS DE ADJUDICACIÓN SIMPLIFICADA PARA LA CONTRATACIÓN DE LA EJECUCIÓN DE OBRAS¹

ADJUDICACIÓN SIMPLIFICADA N° 006-2025-MDCN/T (PRIMERA CONVOCATORIA)

CONTRATACIÓN DE LA EJECUCIÓN DE LA OBRA: REMODELACION DE CAMPO DEPORTIVO; ADQUISICION DE MOBILIARIO DEPORTIVO – RECREATIVO; EN EL (LA) ASOCIACION DE VIVIENDA 28 DE AGOSTO DEL DISTRITO DE CIUDAD NUEVA, PROVINCIA DE TACNA DEPARTAMENTO DE TACNA.

¹ Estas bases se utilizarán para la contratación de la ejecución de obras. Para tal efecto, se deberá tener en cuenta la siguiente definición:

Obra: Construcción, reconstrucción, rehabilitación, remodelación, mejoramiento, demolición, renovación, ampliación y habilitación de bienes inmuebles, tales como edificaciones, estructuras, excavaciones, perforaciones, carreteras, puentes, entre otros, que requieren dirección técnica, expediente técnico, mano de obra, materiales y/o equipos.

DEBER DE COLABORACIÓN

La Entidad y todo proveedor que se someta a las presentes Bases, sea como participante, postor y/o contratista, deben conducir su actuación conforme a los principios previstos en la Ley de Contrataciones del Estado.

En este contexto, se encuentran obligados a prestar su colaboración al OSCE y a la Secretaría Técnica de la Comisión de Defensa de la Libre Competencia del INDECOPI, en todo momento según corresponda a sus competencias, a fin de comunicar presuntos casos de fraude, colusión y corrupción por parte de los funcionarios y servidores de la Entidad, así como los proveedores y demás actores que participan en el proceso de contratación.

De igual forma, deben poner en conocimiento del OSCE y a la Secretaría Técnica de la Comisión de Defensa de la Libre Competencia del INDECOPI los indicios de conductas anticompetitivas que se presenten durante el proceso de contratación, en los términos del Decreto Legislativo N° 1034, "Ley de Represión de Conductas Anticompetitivas", o norma que la sustituya, así como las demás normas de la materia.

La Entidad y todo proveedor que se someta a las presentes Bases, sea como participante, postor y/o contratista del proceso de contratación deben permitir al OSCE o a la Secretaría Técnica de la Comisión de Defensa de la Libre Competencia del INDECOPI el acceso a la información referida a las contrataciones del Estado que sea requerida, prestar testimonio o absolución de posiciones que se requieran, entre otras formas de colaboración.

SECCIÓN GENERAL

DISPOSICIONES COMUNES DEL PROCEDIMIENTO DE SELECCIÓN

(ESTA SECCIÓN NO DEBE SER MODIFICADA EN NINGÚN EXTREMO, BAJO SANCIÓN DE NULIDAD)

CAPÍTULO I ETAPAS DEL PROCEDIMIENTO DE SELECCIÓN

1.1. REFERENCIAS

Cuando en el presente documento se mencione la palabra Ley, se entiende que se está haciendo referencia a la Ley N° 30225, Ley de Contrataciones del Estado, y cuando se mencione la palabra Reglamento, se entiende que se está haciendo referencia al Reglamento de la Ley de Contrataciones del Estado aprobado por Decreto Supremo N° 344-2018-EF.

Las referidas normas incluyen sus respectivas modificaciones, de ser el caso.

1.2. CONVOCATORIA

Se realiza a través de su publicación en el SEACE de conformidad con lo señalado en el artículo 54 del Reglamento, en la fecha señalada en el calendario del procedimiento de selección, debiendo adjuntar las bases.

1.3. REGISTRO DE PARTICIPANTES

El registro de participantes se realiza conforme al artículo 55 del Reglamento. En el caso de un consorcio, basta que se registre uno (1) de sus integrantes.

Importante

- *Para registrarse como participante en un procedimiento de selección convocado por las Entidades del Estado Peruano, es necesario que los proveedores cuenten con inscripción vigente y estar habilitados ante el Registro Nacional de Proveedores (RNP) que administra el Organismo Supervisor de las Contrataciones del Estado (OSCE). Para obtener mayor información, se puede ingresar a la siguiente dirección electrónica: www.rnp.gob.pe.*
- *Los proveedores que deseen registrar su participación deben ingresar al SEACE utilizando su Certificado SEACE (usuario y contraseña). Asimismo, deben observar las instrucciones señaladas en el documento de orientación "Guía para el registro de participantes electrónico" publicado en <https://www2.seace.gob.pe/>.*
- *En caso los proveedores no cuenten con inscripción vigente en el RNP y/o se encuentren inhabilitados o suspendidos para ser participantes, postores y/o contratistas, el SEACE restringirá su registro, quedando a potestad de estos intentar nuevamente registrar su participación en el procedimiento de selección en cualquier otro momento, dentro del plazo establecido para dicha etapa, siempre que haya obtenido la vigencia de su inscripción o quedado sin efecto la sanción que le impuso el Tribunal de Contrataciones del Estado.*

1.4. FORMULACIÓN DE CONSULTAS Y OBSERVACIONES A LAS BASES

La formulación de consultas y observaciones a las bases se efectúa de conformidad con lo establecido en los numerales 72.1 y 72.2 del artículo 72 del Reglamento, así como el literal a) del artículo 89 del Reglamento.

Importante

No pueden formularse consultas ni observaciones respecto del contenido de una ficha de homologación aprobada. Las consultas y observaciones que se formulen sobre el particular, se tienen como no presentadas.

1.5. ABSOLUCIÓN DE CONSULTAS, OBSERVACIONES E INTEGRACIÓN DE BASES

La absolución de consultas, observaciones e integración de las bases se realizan conforme a las disposiciones previstas en el numeral 72.4 y el literal a) del artículo 89 del Reglamento.

Importante

- *No se absolverán consultas y observaciones a las bases que se presenten en forma física.*
- *Cuando exista divergencia entre lo indicado en el pliego de absolución de consultas y observaciones y la integración de bases, prevalece lo absuelto en el referido pliego; sin perjuicio, del deslinde de responsabilidades correspondiente.*

1.6. FORMA DE PRESENTACIÓN DE OFERTAS

Las ofertas se presentan conforme lo establecido en el artículo 59 y en el artículo 90 del Reglamento.

Las declaraciones juradas, formatos o formularios previstos en las bases que conforman la oferta deben estar debidamente firmados por el postor (firma manuscrita o digital, según la Ley N° 27269, Ley de Firmas y Certificados Digitales²). Los demás documentos deben ser visados por el postor. En el caso de persona jurídica, por su representante legal, apoderado o mandatario designado para dicho fin y, en el caso de persona natural, por este o su apoderado. No se acepta el pago de la imagen de una firma o visto. Las ofertas se presentan foliadas.

Importante

- *Los formularios electrónicos que se encuentran en el SEACE y que los proveedores deben llenar para presentar sus ofertas, tienen carácter de declaración jurada.*
- *En caso la información contenida en los documentos escaneados que conforman la oferta no coincida con lo declarado a través del SEACE, prevalece la información declarada en los documentos escaneados.*
- *No se tomarán en cuenta las ofertas que se presenten en físico a la Entidad.*

1.7. PRESENTACIÓN Y APERTURA DE OFERTAS

El participante presentará su oferta de manera electrónica a través del SEACE, desde las 00:01 horas hasta las 23:59 horas del día establecido para el efecto en el cronograma del procedimiento; adjuntando el archivo digitalizado que contenga los documentos que conforman la oferta de acuerdo a lo requerido en las bases.

El participante debe verificar antes de su envío, bajo su responsabilidad, que el archivo pueda ser descargado y su contenido sea legible.

Importante

Los integrantes de un consorcio no pueden presentar ofertas individuales ni conformar más de un consorcio en un procedimiento de selección, o en un determinado ítem cuando se trate de procedimientos de selección según relación de ítems.

En la apertura electrónica de la oferta, el órgano encargado de las contrataciones o comité de selección, según corresponda, verifica la presentación de lo exigido en la sección específica de las bases de conformidad con el numeral 73.2 del artículo 73 del Reglamento. De no cumplir con lo requerido, la oferta se considera no admitida.

² Para mayor información sobre la normativa de firmas y certificados digitales ingresar a: <https://www.indecopi.gob.pe/web/firmas-digitales/firmar-y-certificados-digitales>

Asimismo, el órgano encargado de las contrataciones o comité de selección, según corresponda, declara no admitidas las ofertas que se encuentran por debajo del noventa por ciento (90%) del valor referencial o que excedan en más del diez por ciento (10%) del valor referencial.

1.8. EVALUACIÓN DE LAS OFERTAS

La evaluación consiste en la aplicación de los factores de evaluación previstos en el Capítulo IV de la sección específica de las bases a las ofertas admitidas, con el objeto de determinar la oferta con el mejor puntaje y el orden de prelación de las ofertas.

Para determinar la oferta con el mejor puntaje, se toma en cuenta lo indicado en el numeral 74.2 del artículo 74 del Reglamento.

En el supuesto de que dos (2) o más ofertas empaten, la determinación del orden de prelación de las ofertas empatadas se efectúa siguiendo estrictamente el orden establecido en el numeral 91.1 del artículo 91 del Reglamento.

El desempate mediante sorteo se realiza de manera electrónica a través del SEACE.

Importante

En el caso de contratación de obras que se ejecuten fuera de la provincia de Lima y Callao, cuyo valor referencial no supere los novecientos mil Soles (S/ 900,000.00), a solicitud del postor se asigna una bonificación equivalente al diez por ciento (10%) sobre el puntaje total obtenido por los postores con domicilio en la provincia donde se ejecuta la obra, o en las provincias colindantes, sean o no pertenecientes al mismo departamento o región. El domicilio es el consignado en la constancia de inscripción ante el RNP³. Lo mismo aplica en el caso de procedimientos de selección por relación de ítems, cuando algún ítem no supera el monto señalado anteriormente.

1.9. CALIFICACIÓN DE OFERTAS

Luego de culminada la evaluación, el órgano encargado de las contrataciones o comité de selección, según corresponda califica a los postores que obtuvieron el primer, segundo, tercer y cuarto lugar, según el orden de prelación, verificando que cumplan con los requisitos de calificación detallados en el numeral 3.2 del Capítulo III de la sección específica de las bases. La oferta del postor que no cumpla con los requisitos de calificación es descalificada.

Si alguno de los cuatro (4) postores no cumple con los requisitos de calificación, se aplica lo establecido en los numerales 75.2 y 75.3 del artículo 75 del Reglamento.

1.10. SUBSANACIÓN DE LAS OFERTAS

La subsanación de las ofertas se sujeta a lo establecido en el artículo 60 del Reglamento. La corrección aritmética a la que hace referencia el numeral 60.4 de dicho artículo procede para la ejecución de obras a suma alzada.

El plazo que se otorgue para la subsanación no puede ser inferior a un (1) día hábil.

La solicitud de subsanación se realiza de manera electrónica a través del SEACE y será remitida al correo electrónico consignado por el postor al momento de realizar su inscripción en el RNP, siendo su responsabilidad el permanente seguimiento de las notificaciones a dicho correo. La notificación de la solicitud se entiende efectuada el día de su envío al correo electrónico.

³ La constancia de inscripción electrónica se visualizará en el portal web del Registro Nacional de Proveedores: www.mnp.gob.pe

La presentación de las subsanaciones se realiza a través del SEACE. No se tomará en cuenta la subsanación que se presente en físico a la Entidad.

1.11. RECHAZO DE LAS OFERTAS

Previo al otorgamiento de la buena pro, el comité de selección revisa las ofertas económicas que cumplen los requisitos de calificación, de conformidad con lo establecido para el rechazo de ofertas, previsto en el artículo 68 del Reglamento, de ser el caso.

De rechazarse alguna de las ofertas calificadas, el órgano encargado de las contrataciones o comité de selección, según corresponda, revisa el cumplimiento de los requisitos de calificación de los postores que siguen en el orden de prelación, en caso las hubiere.

1.12. OTORGAMIENTO DE LA BUENA PRO

Definida la oferta ganadora, el órgano encargado de las contrataciones o comité de selección, según corresponda, otorga la buena pro, mediante su publicación en el SEACE, incluyendo el cuadro comparativo y las actas debidamente motivadas de los resultados de la admisión, no admisión, evaluación, calificación, descalificación, rechazo y el otorgamiento de la buena pro.

1.13. CONSENTIMIENTO DE LA BUENA PRO

Cuando se hayan presentado dos (2) o más ofertas, el consentimiento de la buena pro se produce a los cinco (5) días hábiles siguientes de la notificación de su otorgamiento, sin que los postores hayan ejercido el derecho de interponer el recurso de apelación.

En caso que se haya presentado una sola oferta, el consentimiento de la buena pro se produce el mismo día de la notificación de su otorgamiento.

El consentimiento del otorgamiento de la buena pro se publica en el SEACE al día hábil siguiente de producido.

Importante

Una vez consentido el otorgamiento de la buena pro, el órgano encargado de las contrataciones o el órgano de la Entidad al que se haya asignado tal función realiza la verificación de la oferta presentada por el postor ganador de la buena pro conforme lo establecido en el numeral 64.6 del artículo 64 del Reglamento.

CAPÍTULO II SOLUCIÓN DE CONTROVERSIAS DURANTE EL PROCEDIMIENTO DE SELECCIÓN

2.1. RECURSO DE APELACIÓN

A través del recurso de apelación se pueden impugnar los actos dictados durante el desarrollo del procedimiento de selección hasta antes del perfeccionamiento del contrato.

El recurso de apelación se presenta ante la Entidad convocante, y es conocido y resuelto por su Titular, cuando el valor referencial sea igual o menor a cincuenta (50) UIT. Cuando el valor referencial sea mayor a dicho monto, el recurso de apelación se presenta ante y es resuelto por el Tribunal de Contrataciones del Estado.

En los procedimientos de selección según relación de ítems, el valor referencial total del procedimiento determina ante quién se presenta el recurso de apelación.

Los actos que declaren la nulidad de oficio, la cancelación del procedimiento de selección y otros actos emitidos por el Titular de la Entidad que afecten la continuidad de este, se impugnan ante el Tribunal de Contrataciones del Estado.

Importante

- *Una vez otorgada la buena pro, el órgano encargado de las contrataciones o comité de selección, según corresponda, está en la obligación de permitir el acceso de los participantes y postores al expediente de contratación, salvo la información calificada como secreta, confidencial o reservada por la normativa de la materia, a más tardar dentro del día siguiente de haberse solicitado por escrito.*

Luego de otorgada la buena pro no se da a conocer las ofertas cuyos requisitos de calificación no fueron analizados y revisados por el órgano encargado de las contrataciones o comité de selección, según corresponda.

- *A efectos de recoger la información de su interés, los postores pueden valerse de distintos medios, tales como: (i) la lectura y/o toma de apuntes, (ii) la captura y almacenamiento de imágenes, e incluso (iii) pueden solicitar copia de la documentación obrante en el expediente, siendo que, en este último caso, la Entidad deberá entregar dicha documentación en el menor tiempo posible, previo pago por tal concepto.*
- *El recurso de apelación se presenta ante la Mesa de Partes del Tribunal o ante las oficinas desconcentradas del OSCE o en la Unidad de Trámite Documentario de la Entidad, según corresponda.*

2.2. PLAZOS DE INTERPOSICIÓN DEL RECURSO DE APELACIÓN

La apelación contra el otorgamiento de la buena pro o contra los actos dictados con anterioridad a ella se interpone dentro de los cinco (5) días hábiles siguientes de haberse notificado el otorgamiento de la buena pro.

La apelación contra los actos dictados con posterioridad al otorgamiento de la buena pro, contra la declaración de nulidad, cancelación y declaratoria de desierto del procedimiento, se interpone dentro de los cinco (5) días hábiles siguientes de haberse tomado conocimiento del acto que se desea impugnar.

CAPÍTULO III DEL CONTRATO

3.1. PERFECCIONAMIENTO DEL CONTRATO

Los plazos y el procedimiento para perfeccionar el contrato se realiza conforme a lo indicado en el artículo 141 del Reglamento.

Para perfeccionar el contrato, el postor ganador de la buena pro debe presentar los documentos señalados en los artículos 139 y 175 del Reglamento, así como los previstos en la sección específica de las bases.

3.2. GARANTÍAS

Las garantías que deben otorgar los postores y/o contratistas, según corresponda, son las de fiel cumplimiento del contrato y por los adelantos.

3.2.1. GARANTÍA DE FIEL CUMPLIMIENTO

Como requisito indispensable para perfeccionar el contrato, el postor ganador debe entregar a la Entidad la garantía de fiel cumplimiento del mismo por una suma equivalente al diez por ciento (10%) del monto del contrato original. Esta se mantiene vigente hasta el consentimiento de la liquidación final.

Importante

En los contratos de ejecución de obras que celebren las Entidades con las micro y pequeñas empresas, estas últimas pueden otorgar como garantía de fiel cumplimiento el diez por ciento (10%) del monto del contrato original, porcentaje que es retenido por la Entidad durante la primera mitad del número total de pagos a realizarse, de forma prorrateada en cada pago, con cargo a ser devuelto a la finalización del mismo, conforme lo establece el artículo 149 del Reglamento, siempre que:

- a) El procedimiento de selección original del cual derive el contrato a suscribirse sea una Adjudicación Simplificada.*
- b) El plazo de ejecución de la obra sea igual o mayor a sesenta (60) días calendario; y,*
- c) El pago a favor del contratista considere, al menos, dos (2) valorizaciones periódicas, en función del avance de obra.*

3.2.2. GARANTÍA DE FIEL CUMPLIMIENTO POR PRESTACIONES ACCESORIAS

En las contrataciones que conllevan la ejecución de prestaciones accesorias, tales como mantenimiento, reparación o actividades afines, se otorga una garantía adicional por una suma equivalente al diez por ciento (10%) del monto del contrato de la prestación accesorio, la misma que debe ser renovada periódicamente hasta el cumplimiento total de las obligaciones garantizadas.

3.2.3. GARANTÍA POR ADELANTO

En caso se haya previsto en la sección específica de las bases la entrega de adelantos, el contratista debe presentar una garantía emitida por idéntico monto conforme a lo estipulado en el artículo 153 del Reglamento.

3.3. REQUISITOS DE LAS GARANTÍAS

Las garantías que se presenten deben ser incondicionales, solidarias, irrevocables y de

realización automática en el país, al solo requerimiento de la Entidad. Asimismo, deben ser emitidas por empresas que se encuentren bajo la supervisión directa de la Superintendencia de Banca, Seguros y Administradoras Privadas de Fondos de Pensiones, y que cuenten con clasificación de riesgo B o superior. Asimismo, deben estar autorizadas para emitir garantías; o estar consideradas en la última lista de bancos extranjeros de primera categoría que periódicamente publica el Banco Central de Reserva del Perú.

Importante

Corresponde a la Entidad verificar que las garantías presentadas por el postor ganador de la buena pro y/o contratista cumplan con los requisitos y condiciones necesarios para su aceptación y eventual ejecución; sin perjuicio de la determinación de las responsabilidades funcionales que correspondan.

Advertencia

Los funcionarios de las Entidades no deben aceptar garantías emitidas bajo condiciones distintas a las establecidas en el presente numeral, debiendo tener en cuenta lo siguiente:

- 1. La clasificadora de riesgo que asigna la clasificación a la empresa que emite la garantía debe encontrarse listada en el portal web de la SBS (<http://www.sbs.gob.pe/sistema-financiero/clasificadoras-de-riesgo>).*
- 2. Se debe identificar en la página web de la clasificadora de riesgo respectiva, cuál es la clasificación vigente de la empresa que emite la garantía, considerando la vigencia a la fecha de emisión de la garantía.*
- 3. Para fines de lo establecido en el artículo 148 del Reglamento, la clasificación de riesgo B, incluye las clasificaciones B+ y B.*
- 4. Si la empresa que otorga la garantía cuenta con más de una clasificación de riesgo emitida por distintas empresas listadas en el portal web de la SBS, bastará que en una de ellas cumpla con la clasificación mínima establecida en el Reglamento.*

En caso exista alguna duda sobre la clasificación de riesgo asignada a la empresa emisora de la garantía, se deberá consultar a la clasificadora de riesgos respectiva.

De otro lado, además de cumplir con el requisito referido a la clasificación de riesgo, a efectos de verificar si la empresa emisora se encuentra autorizada por la SBS para emitir garantías, debe revisarse el portal web de dicha Entidad (<http://www.sbs.gob.pe/sistema-financiero/relacion-de-empresas-que-se-encuentran-autorizadas-a-emitar-cartas-fianza>).

Los funcionarios competentes deben verificar la autenticidad de la garantía a través de los mecanismos establecidos (consulta web, teléfono u otros) por la empresa emisora.

3.4. EJECUCIÓN DE GARANTÍAS

La Entidad puede solicitar la ejecución de las garantías conforme a los supuestos contemplados en el artículo 155 del Reglamento.

3.5. ADELANTOS

La Entidad puede establecer la entrega de adelantos directos y adelantos para materiales e insumos, y en el caso de contratos bajo la modalidad llave en mano, para equipamiento y mobiliario, de conformidad con el artículo 180 del Reglamento, siempre que ello haya sido previsto en la sección específica de las bases.

3.6. VALORIZACIONES

Las valorizaciones son la cuantificación económica de un avance físico en la ejecución de la obra, realizada en un período determinado, tienen el carácter de pagos a cuenta y son elaboradas

el último día de cada período previsto en la sección específica de las bases, por el inspector o supervisor, según corresponda y el contratista.

En caso se haya suscrito contrato con un consorcio, el pago de las valorizaciones se realizará a quien se indique en el contrato de consorcio.

Advertencia

En caso de retraso en los pagos a cuenta o pago final por parte de la Entidad, salvo que se deba a caso fortuito o fuerza mayor, esta reconoce al contratista los intereses legales correspondientes, de conformidad con el artículo 39 de la Ley y los artículos 1244, 1245 y 1246 del Código Civil, debiendo repetir contra los responsables de la demora injustificada.

3.7. REAJUSTES

Los reajustes se calculan conforme lo indicado en el numeral 38.3 del artículo 38 y el artículo 195 del Reglamento.

Importante

Tanto la elaboración como la aplicación de las fórmulas polinómicas se sujetan a lo dispuesto en el Decreto Supremo N° 011-79-VC y sus modificatorias, ampliatorias y complementarias.

3.8. PENALIDADES

3.8.1. PENALIDAD POR MORA EN LA EJECUCIÓN DE LA PRESTACIÓN

En caso de retraso injustificado del contratista en la ejecución de las prestaciones objeto del contrato, la Entidad le aplica automáticamente una penalidad por mora por cada día de atraso, de conformidad con el artículo 162 del Reglamento.

3.8.2. OTRAS PENALIDADES

La Entidad puede establecer penalidades distintas a la mencionada en el numeral precedente, según lo previsto en el artículo 163 del Reglamento y lo indicado en la sección específica de las bases.

Estos dos tipos de penalidades se calculan en forma independiente y pueden alcanzar cada una un monto máximo equivalente al diez por ciento (10%) del monto del contrato vigente, o de ser el caso, del ítem que debió ejecutarse.

3.9. INCUMPLIMIENTO DEL CONTRATO

Las causales para la resolución del contrato, serán aplicadas de conformidad con el artículo 36 de la Ley y 164 del Reglamento.

3.10. DISPOSICIONES FINALES

Todos los demás aspectos del presente procedimiento no contemplados en las bases se regirán supletoriamente por la Ley y su Reglamento, así como por las disposiciones legales vigentes.

SECCIÓN ESPECÍFICA

CONDICIONES ESPECIALES DEL PROCEDIMIENTO DE SELECCIÓN

(EN ESTA SECCIÓN LA ENTIDAD DEBERÁ COMPLETAR LA INFORMACIÓN EXIGIDA, DE ACUERDO A LAS INSTRUCCIONES INDICADAS)

CAPÍTULO I GENERALIDADES

1.1. ENTIDAD CONVOCANTE

Nombre : MUNICIPALIDAD DISTRITAL DE CIUDAD NUEVA
RUC N° : 20227623544
Domicilio legal : CALLE MANUEL LORENZO DE VIDAURRE N° 448 – DISTRITO DE CIUDAD NUEVA- TACNA
Teléfono: : 052-310642
Correo electrónico: : procesos@municiadnueva.gob.pe

1.2. OBJETO DE LA CONVOCATORIA

El presente procedimiento de selección tiene por objeto la contratación de la ejecución de la obra REMODELACION DE CAMPO DEPORTIVO; ADQUISICION DE MOBILIARIO DEPORTIVO – RECREATIVO; EN EL (LA) ASOCIACION DE VIVIENDA 28 DE AGOSTO DEL DISTRITO DE CIUDAD NUEVA, PROVINCIA DE TACNA DEPARTAMENTO DE TACNA.

1.3. VALOR REFERENCIAL⁴

El valor referencial asciende a UN MILLON QUINIENTOS CINCUENTA Y DOS MIL TRECIENTOS VEINTIUNO CON 69/100 SOLES (S/ 1`552,321.69 soles), incluidos los impuestos de Ley y cualquier otro concepto que incida en el costo total de la ejecución de la obra. El valor referencial ha sido calculado al mes de enero del 2025.

Valor Referencial (VR)	Límites ⁵	
	Inferior	Superior
S/ 1`552,321.69 UN MILLON QUINIENTOS CINCUENTA Y DOS MIL TRECIENTOS VEINTIUNO CON 69/100 SOLES	S/ 1`397,089.52 90% del V.R. con IGV	S/ 1`707,553.85 110% del V.R. con IGV

Importante

- *El precio de las ofertas no puede exceder los límites del valor referencial de conformidad con el numeral 28.2 del artículo 28 de la Ley.*

1.4. EXPEDIENTE DE CONTRATACIÓN

Documento y fecha de aprobación del expediente de contratación : Formato n° 02 N° 045-2025-GM/MDCN/T en fecha 02 de Abril del 2025.

Documento y fecha de aprobación del expediente técnico : Resolucion de Alcaldia N° 103-2025-A/MDCN/T de fecha 07 de Marzo del 2025.

Documento y fecha de actualización del expediente técnico, de corresponder : [.....]

⁴ El monto del valor referencial indicado en esta sección de las bases no debe diferir del monto del valor referencial consignado en la ficha del procedimiento en el SEACE. No obstante, de existir contradicción entre estos montos, primará el monto del valor referencial indicado en las bases aprobadas.

⁵ De acuerdo a lo señalado en el artículo 48 del Reglamento, estos límites se calculan considerando dos (2) decimales. Para ello, si el límite inferior tiene más de dos (2) decimales, se aumenta en un dígito el valor del segundo decimal; en el caso del límite superior, se considera el valor del segundo decimal sin efectuar el redondeo.

Tipo y número del procedimiento de selección que se convocó para la elaboración del expediente técnico, de corresponder : [.....]

1.5. FUENTE DE FINANCIAMIENTO

Recursos Determinados

Importante

La fuente de financiamiento debe corresponder a aquella prevista en la Ley de Equilibrio Financiero del Presupuesto del Sector Público del año fiscal en el cual se convoca el procedimiento de selección.

1.6. SISTEMA DE CONTRATACIÓN

El presente procedimiento se rige por el sistema de A SUMA ALZADA, de acuerdo con lo establecido en el expediente de contratación respectivo.

1.7. MODALIDAD DE EJECUCIÓN

[CONSIGNAR MODALIDAD LLAVE EN MANO SI ÉSTA FUE PREVISTA EN EL EXPEDIENTE DE CONTRATACIÓN]

1.8. ALCANCES DEL REQUERIMIENTO

El alcance de la ejecución de la obra está definido en el Capítulo III de la presente sección de las bases.

1.9. PLAZO DE EJECUCIÓN DE LA OBRA

El plazo de ejecución de la obra materia de la presente convocatoria, es de (90) días calendarios. El plazo de inicio de la obra será desde el día siguiente en que se cumplan las condiciones establecidas en el Artículo 176 del Reglamento de la Ley de Contrataciones del Estado, en concordancia con lo establecido en el expediente de contratación y en el expediente técnico de obra.

1.10. COSTO DE REPRODUCCIÓN Y ENTREGA DE BASES Y DEL EXPEDIENTE TÉCNICO DE LA OBRA

Los participantes registrados tienen el derecho a recabar las bases y el expediente técnico de la obra en versión impresa o digital, según su elección, para cuyo efecto deben:

Pagar en	: Unidad de Tesorería de la Municipalidad, sito calle Manuel Lorenzo de Vidaurri N° 448, distrito de Ciudad Nueva - Tacna
Recoger en	: Oficina de Abastecimiento de la Municipalidad, sito calle Manuel Lorenzo de Vidaurri N° 448, distrito de Ciudad Nueva - Tacna
Costo de bases	: Impresa: S/ 10 Soles.
Costo del expediente técnico	: Impreso: S/ 500.00 Soles Digital: S/ 5.00 soles

Las bases y el expediente técnico se entregan inmediatamente después de realizado el pago correspondiente. Excepcionalmente, el expediente técnico en versión impresa puede ser entregado dentro del plazo máximo de un (1) día hábil de efectuado el pago.

Importante

- *La Entidad debe entregar una constancia o formulario de cargos en donde consta que el participante recibió el expediente técnico completo. Dicha constancia o formulario debe incluir un índice del contenido del expediente técnico y número de folios correspondientes.*
- *El costo de entrega del ejemplar de las bases y del expediente técnico, no puede exceder el costo de su reproducción.*

Advertencia

Las Entidades deben cautelar bajo responsabilidad que la versión impresa y digital del expediente técnico correspondan a la versión original del expediente técnico aprobado.

1.11. ACCESO VIRTUAL AL EXPEDIENTE TÉCNICO DE LA OBRA

El expediente técnico de la obra en versión digital se encuentra publicado en el SEACE, obligatoriamente, desde la fecha de la convocatoria del presente procedimiento de selección.

Adicionalmente, el expediente técnico se encuentra publicado en el siguiente Link, el cual es de acceso libre y gratuito.

<https://www.municipiadnueva.gob.pe/portaltransparencia/TOMO%20I.pdf>

1.12. BASE LEGAL

- Ley N° 32185 Ley de Presupuesto del Sector Público para el Año Fiscal 2025
- Ley N°32186 Ley de Equilibrio Financiero del Presupuesto del Sector Público del año fiscal 2025.
- Ley N° 32187 Ley de endeudamiento del Sector Publico para el año fiscal 2025.
- TUO de la Ley N°30225- Ley de Contrataciones del Estado.
- Decreto Supremo N° 344-2018-EF que aprueba el Reglamento de la Ley N° 30225 Ley de Contrataciones del Estado y sus Modificatorias.
- Directivas del Organismo Supervisor de Contrataciones del Estado (OSCE). Opiniones OSCE.
- Ley Nro. 27806 – Ley de Transparencia y Acceso a la Información Pública.
- Ley Nro. 27815 – Ley de Código de Ética de la Función Pública.

Las referidas normas incluyen sus respectivas modificaciones, de ser el caso.

CAPÍTULO II DEL PROCEDIMIENTO DE SELECCIÓN

2.1. CALENDARIO DEL PROCEDIMIENTO DE SELECCIÓN

Según el cronograma de la ficha de selección de la convocatoria publicada en el SEACE.

Importante

De conformidad con la vigesimosegunda Disposición Complementaria Final del Reglamento, en caso la Entidad (Ministerios y sus organismos públicos, programas o proyectos adscritos) haya difundido el requerimiento a través del SEACE siguiendo el procedimiento establecido en dicha disposición, no procede formular consultas u observaciones al requerimiento.

2.2. CONTENIDO DE LAS OFERTAS

La oferta contendrá, además de un índice de documentos⁶, la siguiente documentación:

2.2.1. Documentación de presentación obligatoria

2.2.1.1. Documentos para la admisión de la oferta

- a) Declaración jurada de datos del postor. (**Anexo N° 1**)
- b) Documento que acredite la representación de quien suscribe la oferta.

En caso de persona jurídica, copia del certificado de vigencia de poder del representante legal, apoderado o mandatario designado para tal efecto.

En caso de persona natural, copia del documento nacional de identidad o documento análogo, o del certificado de vigencia de poder otorgado por persona natural, del apoderado o mandatario, según corresponda.

En el caso de consorcios, este documento debe ser presentado por cada uno de los integrantes del consorcio que suscriba la promesa de consorcio, según corresponda.

Advertencia

De acuerdo con el artículo 4 del Decreto Legislativo N° 1246, las Entidades están prohibidas de exigir a los administrados o usuarios la información que puedan obtener directamente mediante la interoperabilidad a que se refieren los artículos 2 y 3 de dicho Decreto Legislativo. En esa medida, si la Entidad es usuaria de la Plataforma de Interoperabilidad del Estado – PIDE⁷ y siempre que el servicio web se encuentre activo en el Catálogo de Servicios de dicha plataforma, no corresponderá exigir el certificado de vigencia de poder y/o documento nacional de identidad.

- c) Declaración jurada de acuerdo con el literal b) del artículo 52 del Reglamento. (**Anexo N° 2**)
- d) Declaración jurada de cumplimiento del Expediente Técnico, según el numeral 3.1 del Capítulo III de la presente sección. (**Anexo N° 3**)

⁶ La omisión del índice no determina la no admisión de la oferta.

⁷ Para mayor información de las Entidades usuarias y del Catálogo de Servicios de la Plataforma de Interoperabilidad del Estado – PIDE ingresar al siguiente enlace <https://www.gobiernodigital.gob.pe/interoperabilidad/>

- e) Declaración jurada de plazo de ejecución de la obra. **(Anexo N° 4)**
- f) Promesa de consorcio con firmas legalizadas, de ser el caso, en la que se consigne los integrantes, el representante común, el domicilio común y las obligaciones a las que se compromete cada uno de los integrantes del consorcio, así como el porcentaje equivalente a dichas obligaciones. **(Anexo N° 5)**
- g) El precio de la oferta en Soles y:
 - ✓ El desagregado de partidas, cuando el procedimiento se haya convocado a suma alzada.
 - ✓ Los precios unitarios, considerando las partidas según lo previsto en el último párrafo del literal b) del artículo 35 del Reglamento.

Asimismo, la oferta incluye el monto de la prestación accesorio, cuando corresponda. **(Anexo N° 6)**

El precio total de la oferta y los subtotales que lo componen deben ser expresados con dos (2) decimales. Los precios unitarios pueden ser expresados con más de dos (2) decimales.

Importante

- *El órgano encargado de las contrataciones o comité de selección, según corresponda, no puede incorporar documentos adicionales para la admisión de la oferta a los establecidos en este acápite.*
- *El análisis de precios unitarios y el detalle de los gastos generales fijos y variables de la oferta se presentan para el perfeccionamiento del contrato.*
- *El órgano encargado de las contrataciones o comité de selección, según corresponda, declara no admitidas las ofertas que no se encuentren dentro de los límites del valor referencial previstos en el numeral 28.2 del artículo 28 de la Ley. Asimismo, verifica la presentación de los documentos requeridos. De no cumplir con lo requerido, la oferta se considera no admitida.*

2.2.1.2. Documentos para acreditar los requisitos de calificación

Incorporar en la oferta los documentos que acreditan los “**Requisitos de Calificación**” que se detallan en el numeral 3.2 del Capítulo III de la presente sección de las bases.

2.2.2. Documentación de presentación facultativa:

- a) En el caso de microempresas y pequeñas empresas integradas por personas con discapacidad, o en el caso de consorcios conformados en su totalidad por estas empresas, deben presentar la constancia o certificado con el cual acredite su inscripción en el Registro de Empresas Promocionales para Personas con Discapacidad⁸.
- b) Solicitud de bonificación del cinco por ciento (5%) por tener la condición de micro y pequeña empresa **(Anexo N°11)**.
- c) Incorporar en la oferta los documentos que acreditan los “Factores de Evaluación” establecidos en el Capítulo IV de la presente sección de las bases, a efectos de obtener el puntaje previsto en dicho Capítulo para cada factor:

⁸ Dicho documento se tendrá en consideración en caso de empate, conforme a lo previsto en el artículo 91 del Reglamento.

Advertencia

El órgano encargado de las contrataciones o comité de selección, según corresponda, no podrá exigir al postor la presentación de documentos que no hayan sido indicados en los acápite "Documentos para la admisión de la oferta", "Requisitos de calificación" y "Factores de evaluación".

2.3. REQUISITOS PARA PERFECCIONAR EL CONTRATO

El postor ganador de la buena pro debe presentar los siguientes documentos para perfeccionar el contrato:

- a) Garantía de fiel cumplimiento del contrato.
- b) Garantía de fiel cumplimiento por prestaciones accesorias, de ser el caso.
- c) Solicitud para la constitución del fideicomiso, en el marco de lo establecido en el literal a) del numeral 184.9 del artículo 184 del Reglamento, de ser el caso⁹.
- d) Contrato de consorcio con firmas legalizadas ante Notario de cada uno de los integrantes, de ser el caso.
- e) Código de cuenta interbancaria (CCI) o, en el caso de proveedores no domiciliados, el número de su cuenta bancaria y la entidad bancaria en el exterior.
- f) Copia de la vigencia del poder del representante legal de la empresa que acredite que cuenta con facultades para perfeccionar el contrato, cuando corresponda.
- g) Copia de DNI del postor en caso de persona natural, o de su representante legal en caso de persona jurídica.

Advertencia

De acuerdo con el artículo 4 del Decreto Legislativo N° 1246, las Entidades están prohibidas de exigir a los administrados o usuarios la información que puedan obtener directamente mediante la interoperabilidad a que se refieren los artículos 2 y 3 de dicho Decreto Legislativo. En esa medida, si la Entidad es usuaria de la Plataforma de Interoperabilidad del Estado – PIDE¹⁰ y siempre que el servicio web se encuentre activo en el Catálogo de Servicios de dicha plataforma, no corresponderá exigir los documentos previstos en los literales e) y f).

- h) Domicilio, correo electrónico y domicilio para efectos de la notificación durante la ejecución del contrato.
- i) Autorización de notificación de la decisión de la Entidad sobre la solicitud de ampliación de plazo mediante medios electrónicos de comunicación ¹¹. **(Anexo N°12)**
- j) Constancia de capacidad libre de contratación expedida por el RNP¹².
- k) Programa de Ejecución de Obra (CPM) el cual presenta la ruta crítica y el calendario de avance de obra valorizado.
- l) Calendario de adquisición de materiales e insumos necesarios para la ejecución de obra, en concordancia con el calendario de avance de obra valorizado. Este calendario se actualiza con cada ampliación de plazo otorgada, en concordancia con el calendario de avance de obra valorizado vigente.
- m) Calendario de utilización de equipo, en caso la naturaleza de la contratación lo requiera.
- n) Memoria en la que se señalen las consideraciones que se han tomado en cuenta para la elaboración de los documentos indicados en los literales k), l) y m).
- o) Análisis de precios unitarios de las partidas y detalle de los gastos generales fijos y variables

⁹ Cuando la Entidad no haya incorporado en las bases la obligación de constituir un fideicomiso para la administración de los adelantos destinados a la ejecución de obra, el postor adjudicado puede presentar la solicitud para la constitución del fideicomiso.

¹⁰ Para mayor información de las Entidades usuarias y del Catálogo de Servicios de la Plataforma de Interoperabilidad del Estado – PIDE ingresar al siguiente enlace <https://www.gobiernodigital.gob.pe/interoperabilidad/>

¹¹ En tanto se implemente la funcionalidad en el SEACE, de conformidad con la Primera Disposición Complementaria Transitoria del Decreto Supremo N° 234-2022-EF.

¹² Este requisito no aplica para procedimientos de contratación directa por la causal de carácter de secreto, secreto militar o por razones de orden interno.

- de la oferta, en caso de obras sujetas a precios unitarios¹³.
- p) Desagregado por partidas que dio origen a la oferta, en caso de obras a suma alzada.
- q) Copia de documentos que sustenten la propiedad, la posesión, el compromiso de compra venta o alquiler u otro documento que acredite la disponibilidad del requisito de calificación equipamiento estratégico. En el caso que el postor ganador sea un consorcio los documentos de acreditación de este requisito pueden estar a nombre del consorcio o de uno de sus integrantes.
- r) Copia de los diplomas que acrediten la formación académica requerida del plantel profesional clave, en caso que el grado o título profesional requerido no se encuentre publicado en el Registro Nacional de Grados Académicos y Títulos Profesionales a cargo de la de la Superintendencia Nacional de Educación Superior Universitaria – SUNEDU¹⁴.
- s) Copia de (i) contratos y su respectiva conformidad o (ii) constancias o (iii) certificados o (iv) cualquier otra documentación que, de manera fehaciente demuestre la experiencia del personal que conforma el plantel profesional clave.

Importante

- *La Entidad debe aceptar las diferentes denominaciones utilizadas para acreditar la carrera profesional requerida, aun cuando no coincida literalmente con aquella prevista en los requisitos de calificación (por ejemplo Ingeniería Ambiental, Ingeniería en Gestión Ambiental, Ingeniería y Gestión Ambiental u otras denominaciones).*
- *Los documentos que acreditan la experiencia del personal deben incluir como mínimo los nombres y apellidos del profesional, el cargo desempeñado, el plazo de la prestación indicando el día, mes y año de inicio y culminación, el nombre de la Entidad u organización que emite el documento, la fecha de emisión y nombres y apellidos de quien suscribe el documento.*

En caso estos documentos establezcan el plazo de la experiencia adquirida por el profesional en meses sin especificar los días la Entidad debe considerar el mes completo.

De presentarse experiencia ejecutada paralelamente (traslape), para el cómputo del tiempo de dicha experiencia sólo se considerará una vez el periodo traslapado. No obstante, de presentarse periodos traslapados en el residente de obra, no se considera ninguna de las experiencias acreditadas, salvo la ejecución de obras por paquete.

Se considerará aquella experiencia que no tenga una antigüedad mayor a veinticinco (25) años anteriores a la fecha de la presentación de ofertas.

Asimismo, la Entidad debe valorar de manera integral los documentos presentados para acreditar dicha experiencia. En tal sentido, aun cuando en los documentos presentados la denominación del cargo o puesto no coincida literalmente con aquella prevista en los requisitos de calificación, se deberá validar la experiencia si las actividades que realizó el profesional corresponden con la función propia del cargo o puesto requerido.

- *Cuando el postor ganador de la buena pro presenta como plantel profesional clave a profesionales que se encuentren prestando servicios como residente o supervisor en obras contratadas por la Entidad que no cuentan con recepción, procede otorgar plazo adicional para subsanar, conforme lo previsto en el literal a) del artículo 141 del Reglamento.*
- *En caso que el postor ganador de la buena pro sea un consorcio, las garantías que presente este para el perfeccionamiento del contrato, así como durante la ejecución contractual, de ser el caso, además de cumplir con las condiciones establecidas en el artículo 33 de la Ley y en el artículo 148 del Reglamento, deben consignar expresamente el nombre completo o la denominación o razón social de los integrantes del consorcio, en calidad de garantizados, de lo contrario no podrán ser aceptadas por las Entidades. No se cumple el requisito antes indicado si se consigna únicamente la denominación del consorcio, conforme lo dispuesto en la Directiva “Participación de Proveedores en Consorcio en las Contrataciones del Estado”.*
- *En los contratos de ejecución de obras que celebren las Entidades con las micro y pequeñas empresas, estas últimas pueden otorgar como garantía de fiel cumplimiento el diez por ciento*

¹³ La Entidad puede requerir este documento en caso de obras a suma alzada.

¹⁴ <https://enlinea.sunedu.gob.pe/>

(10%) del monto del contrato, porcentaje que es retenido por la Entidad durante la primera mitad del número total de pagos a realizarse, de forma prorrateada en cada pago, con cargo a ser devuelto a la finalización del mismo, conforme lo establece el numeral 149.4 del artículo 149 del Reglamento y numeral 151.3 del artículo 151 del Reglamento, siempre que:

- a) El procedimiento de selección original del cual derive el contrato a suscribirse sea una Adjudicación Simplificada.
- b) El plazo de ejecución de la obra sea igual o mayor a sesenta (60) días calendario; y,
- c) El pago a favor del contratista considere, al menos, dos (2) valorizaciones periódicas, en función del avance de obra.

Para dicho efecto los postores deben encontrarse registrados en el REMYPE, consignando en la Declaración Jurada de Datos del Postor (Anexo N° 1) o en la solicitud de retención de la garantía durante el perfeccionamiento del contrato, que tienen la condición de MYPE, lo cual será verificado por la Entidad en el link <http://www2.trabajo.gob.pe/servicios-en-linea-2-2> opción consulta de empresas acreditadas en el REMYPE.

Importante

- Corresponde a la Entidad verificar que las garantías presentadas por el postor ganador de la buena pro cumplan con los requisitos y condiciones necesarios para su aceptación y eventual ejecución; sin perjuicio de la determinación de las responsabilidades funcionales que correspondan.
- De conformidad con el Reglamento Consular del Perú aprobado mediante Decreto Supremo N° 076-2005-RE para que los documentos públicos y privados extendidos en el exterior tengan validez en el Perú, deben estar legalizados por los funcionarios consulares peruanos y refrendados por el Ministerio de Relaciones Exteriores del Perú, salvo que se trate de documentos públicos emitidos en países que formen parte del Convenio de la Apostilla, en cuyo caso bastará con que estos cuenten con la Apostilla de la Haya¹⁵.
- La Entidad no puede exigir documentación o información adicional a la consignada en el presente numeral para el perfeccionamiento del contrato.

2.4. PERFECCIONAMIENTO DEL CONTRATO

El contrato se perfecciona con la suscripción del documento que lo contiene. Para dicho efecto el postor ganador de la buena pro, dentro del plazo previsto en el artículo 141 del Reglamento, debe presentar la documentación requerida en sito calle Manuel Lorenzo de Vidaurri N° 448, distrito de Ciudad Nueva – Tacna.

Importante

En el caso de contratación de obras por paquete, se debe suscribir un contrato por cada obra incluida en el paquete.

2.5. ADELANTOS

2.1.1. ADELANTO DIRECTO

“La Entidad otorgará uno (01) adelanto directo por el 10% del monto del contrato original. Mediante Carta Fianza o Póliza de Caución, conforme al art. 148° del RLCE.

El contratista debe solicitar formalmente el adelanto dentro de los ocho (8) días siguientes a la suscripción del contrato, adjuntando a su solicitud la garantía por adelantos mediante carta fianza o póliza de caución y el comprobante de pago correspondiente. La Entidad debe entregar el monto solicitado dentro de los siete (7) días contados a partir del día siguiente de recibida la solicitud del contratista.

Vencido el plazo para solicitar el adelanto no procede la solicitud.

¹⁵ Según lo previsto en la Opinión N° 009-2016/DTN.

2.6. VALORIZACIONES

El periodo de valorización será mensual, sin reconocimiento de intereses. Para la liquidación final del contrato de obra, se deberán utilizar los índices unificados realmente correspondientes a cada mes de valorización.

Importante

- *Cuando el periodo de valorización establecido por la Entidad sea el mensual, el plazo del pago de la valorización se registrará por lo dispuesto en el numeral 194.7 del artículo 194 del Reglamento. En cambio, si la Entidad prevé un periodo de valorización distinto al mensual, se debe establecer los plazos y procedimiento aplicables para la valorización, teniendo en consideración lo dispuesto en el numeral 194.6 del referido artículo, así como el plazo para el pago de las valorizaciones.*
- *Las valorizaciones de obra se presentan a través del módulo de ejecución contractual del SEACE. Dicha obligación aplica a los contratos de obra que deriven de procedimientos de selección para la ejecución de obras, convocados a partir de la entrada en vigencia de la Directiva N° 001-2022-OSCE/CD "Gestión de las valorizaciones de obra a través del SEACE"¹⁶. Mediante comunicado el OSCE publica y difunde la relación de Entidades obligadas a usar la sección de valorizaciones electrónicas como medio para la gestión de las valorizaciones de obra. El primer listado de entidades obligadas se encuentra publicado en el siguiente enlace:*

<https://www.gob.pe/institucion/osce/noticias/575017-comunicado-n-001-2022-osce>.

2.7. PLAZO PARA EL PAGO DEL SALDO DE LA LIQUIDACIÓN DEL CONTRATO DE OBRA

La Entidad o el contratista, según corresponda, deben efectuar el pago del monto correspondiente al saldo de la liquidación del contrato de obra, en el plazo de treinta días calendario, computados desde el día siguiente del consentimiento de la liquidación. Para tal efecto, la parte que solicita el pago debe presentar el comprobante de pago respectivo.

¹⁶ Aprobada mediante Resolución N° 002-2022-OSCE-PRE y modificada mediante Resolución N° 042-2022-OSCE/PRE, publicadas en el Diario Oficial El Peruano el 10 de enero de 2022 y 5 de marzo de 2022, respectivamente.

CAPÍTULO III REQUERIMIENTO

Importante

Es responsabilidad de la Entidad cautelar la adecuada formulación del expediente técnico, debiendo asegurar la calidad técnica y reducir la necesidad de su reformulación por errores o deficiencias técnicas que repercutan en el proceso de contratación y en la ejecución de la obra.

1. ENTIDAD CONVOCANTE / AREA USUARIA

Gerencia de Desarrollo Territorial e Infraestructura de la Municipalidad Distrital de Ciudad Nueva

2. FINALIDAD PUBLICA

La Municipalidad Distrital de Ciudad Nueva, con el propósito de mejorar la calidad de vida de su comunidad tiene previsto ejecutar la obra de la inversión CUI N°2646008: "REMODELACION DE CAMPO DEPORTIVO; ADQUISICION DE MOBILIARIO DEPORTIVO - RECREATIVO; EN EL(LA) ASOCIACIÓN DE VIVIENDA 28 DE AGOSTO DEL DISTRITO DE CIUDAD NUEVA, PROVINCIA TACNA, DEPARTAMENTO TACNA", se realizará la remodelación del campo deportivo para promover la recreación activa a la población, ya que en la actualidad se encuentra en mal estado, requiriendo la intervención en la infraestructura deportiva recreativa y mobiliaria deportivo recreativo.

3. DENOMINACION DE LA CONTRATACION

Ejecución de Obra correspondiente a la inversión CUI N°2646008: "REMODELACION DE CAMPO DEPORTIVO; ADQUISICION DE MOBILIARIO DEPORTIVO - RECREATIVO; EN EL(LA) ASOCIACIÓN DE VIVIENDA 28 DE AGOSTO DEL DISTRITO DE CIUDAD NUEVA, PROVINCIA TACNA, DEPARTAMENTO TACNA".

3.1 Valor Referencial de la contratación

El valor referencial para la ejecución de obra corresponde a UN MILLON QUINIENTOS CINCUENTA Y DOS MIL TRECIENTOS veintiuno con 69/100 SOLES (S/. 1'552,321.69 soles). El monto ha sido calculado con precios de enero del 2025.

El citado monto de COSTO DE OBRA, considera la Ejecución de Obra, incluyendo el IGV, tributos, seguros, transportes, licencias, permisos, autorizaciones, inspecciones, pruebas, impuestos, pólizas, los costos laborales conforme a la legislación vigente, beneficios sociales, así como todo aquello necesario para la correcta ejecución de la obra materia de la presente contratación.

La estructura del costo de obra es el siguiente:

DESCRIPCION		MONTO
Costo Directo		1'101,171.47
Gastos Generales	14.47%	159,296.82
Utilidades	5.00%	55,058.57
Sub Total		1'315,526.86
IGV	18.00%	236,794.83
COSTO DE OBRA		1'552,321.69

Los límites del valor referencial son los siguientes:

N° Item	Valor Referencial con IGV	Límites con IGV	
		Inferior	Superior
01	S/ 1'552,321.69	S/ 1'397,089.52 90% del V.R. con IGV	S/ 1'707,553.85 110% del V.R. con IGV

3.2 Plazo de Ejecución:

El Plazo de ejecución de la obra es de Noventa (90) días calendarios. El plazo de inicio de la obra será desde el día siguiente en que se cumplan las condiciones establecidas en el Artículo 176 del Reglamento de la Ley de Contrataciones del Estado.



Términos de Referencia para la Ejecución de Obra de la Inversión CUI N°2646008: "REMODELACION DE CAMPO DEPORTIVO; ADQUISICION DE MOBILIARIO DEPORTIVO - RECREATIVO; EN EL(LA) ASOCIACIÓN DE VIVIENDA 28 DE AGOSTO DEL DISTRITO DE CIUDAD NUEVA, PROVINCIA TACNA, DEPARTAMENTO TACNA"



3.3 Información del Proyecto:

N° Ítem	Descripción	CUI
1	OBJETO DE LA CONTRATACIÓN: Contratar una persona natural y/o jurídica con experiencia en la ejecución de obras públicas, quien se encargará de la ejecución de obra de la inversión CUI N°2646008: "REMODELACION DE CAMPO DEPORTIVO; ADQUISICION DE MOBILIARIO DEPORTIVO - RECREATIVO; EN EL(LA) ASOCIACIÓN DE VIVIENDA 28 DE AGOSTO DEL DISTRITO DE CIUDAD NUEVA, PROVINCIA TACNA, DEPARTAMENTO TACNA"	2646008

3.4 Ubicación y Georreferenciación

La ubicación del proyecto es:

- Región : Tacna.
- Provincia : Tacna.
- Distrito : Ciudad Nueva
- Localidad : ASOCIACION DE VIVIENDA 28 DE AGOSTO

La zona de influencia del proyecto se encuentra ubicada de la siguiente manera:

- Por el Frente:
En línea recta de un tramo: 103.47 ml, colinda con la calle Azángaro.
- Por la Derecha:
En línea recta de un tramo: 71.60 ml, colinda con la Avenida Mariano Necochea.
- Por la Izquierda:
En línea recta de un tramo: 71.60 ml, colinda con la Calle Uros.
- Por el Fondo:
En línea recta de un tramo: 103.57 ml, colinda con la Avenida Precursores.

COORDENADAS UTM:

Cuadro 02. Cuadro de Datos Técnicos.

COORDENADAS UTM DE LOS VÉRTICES - WGS84					
VERTICE	LADO	DISTANCIA(m)	ANGULO	ESTE (X)	NORTE (Y)
A	A - B	103.47	90° 4' 35"	360412.7031	8012054.3775
B	B - C	71.60	90° 0' 0"	360471.9002	8011969.5142
C	C - D	103.57	90° 0' 4"	360413.1759	8011928.5506
D	D - A	71.60	89° 55' 20"	360353.9223	8012013.4910
TOTAL		350.24	360° 0' 0"		

Area: 7412.00 m²
Area: 0.7412ha
Perímetro: 350.24m

Imagen 02. Micro Localización del área de estudio



Imagen 03. Localización de la Infraestructura del Proyecto de Inversión





Términos de Referencia para la Ejecución de Obra de la Inversión CUI N°2646008: REMODELACION DE CAMPO DEPORTIVO; ADQUISICION DE MOBILIARIO DEPORTIVO - RECREATIVO; EN EL(LA) ASOCIACIÓN DE VIVIENDA 28 DE AGOSTO DEL DISTRITO DE CIUDAD NUEVA, PROVINCIA TACNA, DEPARTAMENTO TACNA.



4. ANTECEDENTES

Se aprueba el Expediente Técnico de la inversión IOARR CUI N°2646008: REMODELACION DE CAMPO DEPORTIVO; ADQUISICION DE MOBILIARIO DEPORTIVO - RECREATIVO; EN EL(LA) ASOCIACIÓN DE VIVIENDA 28 DE AGOSTO DEL DISTRITO DE CIUDAD NUEVA, PROVINCIA TACNA, DEPARTAMENTO TACNA, con un presupuesto de obra que asciende a S/ 1'552,321.69 soles con un plazo de ejecución de obra de 90 días calendarios, y para ser ejecutado en la modalidad de administración indirecta – CONTRATA.

Asimismo, tras contar con la respectiva disponibilidad presupuestal, y al estar la inversión considerada en el Programa Multianual de Inversiones 2025, se ha procedido con el requerimiento para la ejecución de obra en la modalidad de administración indirecta – Contrata.

5. BASE LEGAL

Dentro de la base legal se tiene lo siguiente:

- Ley N° 30225 – Ley de Contrataciones del Estado y sus modificaciones aprobadas con D.L. N° 1341 y 1444
- Ley N° 31433 que, en su primera disposición complementaria modificatoria, modifica el artículo 27 de la Ley N° 30225.
- Ley N° 31535 que modifica la Ley 30225, a fin de incorporar la causal de afectación de actividades productivas o de abastecimiento por crisis sanitarias, aplicable a las micro y pequeñas empresas (MYPE), en el párrafo 50.10 del artículo 50 de la Ley 30225.
- Texto Único Ordenado de la Ley de N° 30225, Ley de Contrataciones del Estado aprobado por el Decreto Supremo N° 082-2019-EF
- Decreto Supremo N° 344-2018-EF, Reglamento de la Ley de Contrataciones del Estado y su modificatoria aprobado con el Decreto Supremo N° 377-2019-EF y modificado mediante D.S. N° 377-2019-EF, D.S. N° 168-2020-EF, D.S. N° 250-2020-EF, D.S. N° 162-2021-EF, D.S. N° 234-2022-EF, D.S. N° 308-2022-EF, D.S. N° 167-2023-EF y D.S. N° 051-2024-EF
- Directiva N° 012-2017-OSCE/CD Gestión de Riesgos en la Planificación de la Ejecución de Obras.
- Directiva N° 013-2019-OSCE/CD “Intervención Económica de Obra” aprobada mediante Resolución de Presidencia N° 183-2019-OSCE/PRE.
- Resolución de Contraloría N° 268-2023-CG que aprueba la Directiva N° 010-2023-CG/VCST “Servicio de Control Previo de las Prestaciones Adicionales de Obra” y la Directiva N° 011-2023-CG/VCST “Servicio de Control Previo de las Prestaciones Adicionales de Supervisión de Obra”
- Decreto Supremo N° 004-2019-JUS, que aprueba el Texto Único Ordenado de la Ley N° 27444, Ley del Procedimiento Administrativo General
- Ley N° 27806, Ley de Transparencia y de acceso a la información Pública
- Decreto Legislativo N° 1440 del Sistema Nacional de Presupuesto Público.
- Ley N° 28611, Ley General del Ambiente
- Ley N° 27446, “Ley del Sistema Nacional de Evaluación de Impacto Ambiental”.
- Ley Gestión Integral de RS D-L-N°-1278 y su modificatoria aprobada con D.L. 1501
- Decreto Supremo N° 011-2006-VIVIENDA que aprueba 66 Normas Técnicas del Reglamento Nacional de Edificaciones
- Resolución Directoral N° 073-2010/VIVIENDA/VMCS-DNC, Aprobación de la Norma Técnica. Metrados para Obras de Edificación y Habilitaciones Urbanas
- Decreto Supremo N° 005-2012-TR, Reglamento de Seguridad y Salud en el Trabajo
- Decreto Supremo N° 011-2019-TR que aprueba el Reglamento de Seguridad y Salud en el Trabajo para el sector construcción
- Decreto Supremo N° 003-98-SA “Normas Técnicas del Seguro Complementario de Trabajo de Riesgo” y su modificación Decreto Supremo N° 022-2023-SA.
- Decreto Supremo N° 011-79-VC Sobre la Fórmula Polinómica y sus modificatorias.





Términos de Referencia para la Ejecución de Obra de la Inversión CUI N°2646006: "REMEDIACIÓN DE CAMPO DEPORTIVO, ADQUISICIÓN DE MOBILIARIO DEPORTIVO - RECREATIVO, EN EL(A) ASOCIACIÓN DE VIVIENDA 28 DE AGOSTO DEL DISTRITO DE CIUDAD NUEVA, PROVINCIA TACNA, DEPARTAMENTO TACNA"



6. DESCRIPCION DEL PROYECTO

COMPONENTE I: ADECUADA INFRAESTRUCTURA DEPORTIVA Y RECREATIVA

ACTIVIDADES PREVIAS A LA EJECUCIÓN

CERCO PERIMÉTRICO

CAMPO DEPORTIVO

VEREDAS INTERIORES

MEJORAMIENTO DE TRIBUNA EXISTENTE

INGRESOS

CAMERINOS Y SS/HH

REPOSICION DE VEREDAS

COMPONENTE II: ADECUADO EQUIPAMIENTO Y MOBILIARIO DEPORTIVO Y RECREATIVO

ADQUISICION DE MOBILIARIO.

7. DISPONIBILIDAD DE TERRENO

Se cuenta con la disponibilidad de terreno adjuntada en el expediente técnico; asimismo, la constancia e informe correspondiente se encuentran publicados en el portal de SEACE.

Respecto a la entrega de terreno, esta será total, por lo que una vez suscrito, será exclusiva responsabilidad del Contratista y de la Supervisión, tomar las medidas correspondientes al Plan de Desvío de Vías, Plan de Seguridad y Salud en el Trabajo, Plan de Manejo Ambiental y Plan de Monitoreo Arqueológico.

8. TIPO DE PROCEDIMIENTO DE SELECCIÓN

Adjudicación Simplificada.

9. SISTEMA DE CONTRATACION

El presente procedimiento se rige por el sistema de contratación de Suma Alzada de acuerdo con lo establecido en el expediente técnico y según el artículo 35 del Reglamento de la Ley de Contrataciones del Estado.

10. METAS DEL PROYECTO

Según detalle del Expediente Técnico de Obra publicado en SEACE.

11. CARACTERISTICAS DE LA OBRA

Las características de la obra se detallan en el expediente técnico, el cual esta publicado en portal de SEACE, y que, asimismo será entregado en versión física y digital, CD y está compuesto por:

1. Resumen Ejecutivo
2. Memoria Descriptiva
3. Planos
4. Especificaciones Técnicas
5. Memoria de Cálculo
6. Planilla de Metrados
7. Análisis de Costos Unitarios
8. Presupuesto de Obra
9. Listado de Insumos
10. Fórmula Polinómica
11. Curva S
12. Cronogramas
13. Desagregado de Gastos Generales
14. Panel Fotográfico
15. Conformidades Técnicas
16. Documentos Complementarios



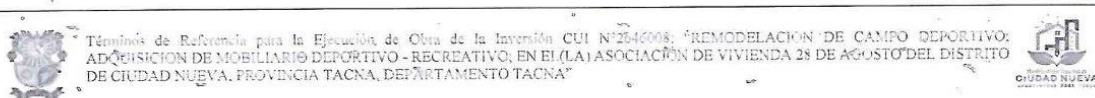

12. REQUISITOS TECNICOS MINIMOS

12.1. EQUIPAMIENTO MINIMO

N°	CANT.	DESCRIPCION
1	01	MINI CARGADOR
2	01	ANDAMIO METALICO
3	01	CAMION VOLQUETE DE 15M3
4	01	MOTONIVELADORA DE 130-135 HP
5	01	RODILLO TANDEM VIBRATORIO AUTOPROPULSADO 111-130HP 9-11 TN

Nota: El equipamiento mínimo ofertado por lo postores puede ser de igual o mayor capacidad y potencia; siempre y cuando no se especifique un rango, de ser así se debe respetar dicho rango.

Acreditación:

De conformidad con el numeral 49.2 del Art. 49 y el literal e) del numeral 139.1 del Art. 139° del Reglamento este requisito se acredita para la suscripción del contrato adjuntado la siguiente documentación que se detalla a continuación:

Copia de documentos que sustenten la propiedad, la posesión, el compromiso de compra venta o alquiler u otro documento que acredite la disponibilidad del requisito de calificación equipamiento estratégico. En el caso que el postor sea un consorcio los documentos de acreditación de este requisito pueden estar a nombre del consorcio o de uno de sus integrantes.

12.2. PERSONAL PROFESIONAL CLAVE PARA LA EJECUCION DE LA OBRA

Relación de personal clave acreditado y su porcentaje de participación: (los requisitos son detallados en la sección final de requisitos de calificación)

N°	Cargo – Rol del plantel profesional clave	Porcentaje Participación
1	Residente de Obra	100%
2	Ingeniero de Costos	100%
3	Ingeniero de Seguridad, Salud Ocupacional y Medio Ambiente	100%

12.3. CONDICIONES DE EJECUCION – PERSONAL CLAVE ACREDITADO

Las funciones y/o actividades del plantel profesional clave son de acuerdo con las características de cada proyecto, el personal clave desarrollará las siguientes actividades:

a)

RESIDENTE DE OBRA

Las funciones y/o actividades específicas del Residente de Obra comprenderán el control técnico, administrativo y económico-financiero de la ejecución de obra de acuerdo al expediente técnico, del mismo modo el control de las obligaciones contractuales de las personas naturales o jurídicas que tendrán participación en el desarrollo de la obra (personal técnico /administrativo, subcontratistas, proveedores de materiales y equipos, etc.). Las actividades específicas del residente serán desarrolladas en tres fases y plasmadas en el Plan de trabajo. (Véase anexo N° 01). Las Funciones y actividades se describen a continuación:

Fase I: Funciones y/o actividades previas a la ejecución de la obra

- 1.1 Movilización e instalación del residente en obra;
- 1.2 Revisar el expediente técnico de obra , con la participación de sus especialistas, dicha actividad deberá contener, entre otros, la compatibilización del expediente técnico con la absolución de consultas formuladas durante el procedimiento de selección correspondiente, compatibilidad con el terreno utilizando tecnologías de



Términos de Referencia para la Ejecución de Obra de la Inversión CUI N° 2636008: "REMODELACION DE CAMPO DEPORTIVO, ADQUISICION DE MOBILIARIO DEPORTIVO - RECREATIVO, EN EL(LA) ASOCIACION DE VIVIENDA 28 DE AGOSTO DEL DISTRITO DE CIUDAD NUEVA, PROVINCIA TACNA, DEPARTAMENTO TACNA"



posicionamiento espacial, tales como la georreferenciación de acuerdo al Reglamento de la Ley de Contrataciones del Estado - RLCE, planteamiento de las posibles consultas y/u observaciones que pudiera encontrar respecto al expediente técnico;

- 1.3 Actividades Complementarias: revisar y/o actualizar y/o efectuar un plan de desvíos del tránsito peatonal y vehicular al inicio de la obra; apertura del Cuaderno de Obra delimitación del área de trabajo; ubicación de puntos de control topográfico y suscripción del acta de entrega del terreno;
- 1.4 Para un adecuado control técnico, administrativo y financiero de la obra, elaborará y actualizará de forma permanente lo siguiente: plan de trabajo del contratista (Véase anexo N°01 y 03), que contemple los procesos constructivos, las instalaciones de los equipos, procura de maquinaria, materiales y personal, permisos, revisión del programa de ejecución de obra (CPM), revisión y/o actualización y/o elaboración de los planes de: Plan de Aseguramiento y Control de la Calidad-PAC, Plan de Seguridad y Salud Ocupacional – PSSO, Plan de Manejo Ambiental - PMA; documentación y participación del plantel de profesionales destacados en obra (personal clave y de apoyo); que incluya entre otros, las posibles prestaciones adicionales, riesgos del proyecto y otros aspectos que sean materia de consulta; y
- 1.5 Otras actividades previstas por el Reglamento de la Ley de Contrataciones del Estado.

Fase II: Actividades durante la ejecución de la obra

- 2.1 Ejecutar las partidas del expediente técnico de acuerdo al plan de trabajo aprobado con las recomendaciones y conformidades del supervisor/inspector, incluyendo los posibles cambios y/o modificaciones;
- 2.2 El último día de cada periodo previsto en las bases, el residente, a través del contratista, formula, en forma conjunta con el supervisor/inspector; los metrados realmente ejecutados y valorizan en forma conjunta con el supervisor/inspector. Véase anexo N°02 y 03;
- 2.3 Con el sustento del ingeniero y/o especialista de calidad, ejecutará el Plan de Aseguramiento y Control de la Calidad - PAC, resguardando su cumplimiento, en concordancia a las especificaciones técnicas del expediente técnico, normas, manuales técnicos y las pruebas de control de calidad (Véase anexo N° 07) de los insumos, procesos intermedios y procesos finales;
- 2.4 Control de avance físico y financiero con la programación de obra y evacuación de los informes que sustenten la valorización periódica;
- 2.5 Proporcionará al supervisor/inspector, para su aprobación, el informe periódico del Plan de Aseguramiento y Control de la Calidad-PAC (Véase anexo N° 04), observando como indicador principal: el porcentaje (%) de eficiencia del sistema de aseguramiento de la calidad; por periodo y acumulado de obra; como referencia véase anexos N° 08, 09 y 10;
- 2.6 Con el apoyo del ingeniero de seguridad, salud ocupacional y medio ambiente, se le obliga al control de la seguridad y la salud ocupacional de todo el personal de obra (personal profesional, técnico, administrativo, obrero y otros); el mantenimiento del tránsito en la construcción, los procedimientos de emergencia, la verificación de facilidades en caso de emergencias médicas, los informes de accidentes, tales como: accidentes mortales, accidentes leves, accidentes incapacitantes, enfermedades ocupacionales e incidentes;
- 2.7 Proporcionar al supervisor/inspector, para su aprobación, el informe periódico del Plan de Seguridad y Salud Ocupacional – PSSO (Véase anexo N° 05). Observando los indicadores mostrados en los anexos N° 11, 12 y 13;
- 2.8 Con el sustento del especialista en medio ambiente, el residente velará por el adecuado control del medio ambiente, cuidando la demarcación y aislamiento del

Página 6 de 69





Términos de Referencia para la Ejecución de Obra de la Inversión CUI N°2646006, "REMODELACION DE CAMPO DEPORTIVO: ADQUISICION DE MOBILIARIO DEPORTIVO - RECREATIVO, EN EL(LA) ASOCIACION DE VIVIENDA 28 DE AGOSTO DEL DISTRITO DE CIUDAD NUEVA, PROVINCIA TACNA, DEPARTAMENTO TACNA"



- área de trabajo, las rutas alternas, el control de la alteración de los componentes ambientales tales como el: aire, el suelo, agua, paisaje, fauna, flora, social y cultural. Los impactos que se derivan de las actividades del proceso constructivo deberán ser tratados en forma oportuna de acuerdo al Plan de Manejo Ambiental-PMA aprobado;
- 2.9 Proporcionar al supervisor/inspector, para su aprobación, el informe periódico del Plan de Manejo Ambiental -PMA (Véase anexo N° 06), reportando como indicador principal las acciones tomadas como: medidas preventivas y/o medidas de mitigación y/o medidas de corrección y/o medidas de compensación, accionadas para cada impacto negativo generado. Como referencia véase anexos N° 14 y N° 15;
 - 2.10 Control económico financiero, control de los adelantos en efectivo y por materiales, análisis de precios unitarios para partidas nuevas, control del cronograma valorizado y real, verificación oportuna del cumplimiento de pago de sueldos y beneficios sociales, el control de cartas fianza, el control de pago de valorizaciones y otras obligaciones contractuales;
 - 2.11 Procesar y suministrar al supervisor/inspector, de la información digital y los planos de avance de obra georreferenciados; para el levantamiento en la estructura GIS de la Entidad caso contrario en la plataforma GIS que el Ministerio de Vivienda Construcción y Saneamiento tiene implementada;
 - 2.12 Otras actividades previstas por el Reglamento de la Ley de Contrataciones del Estado.

Fase III: Actividades para la recepción y liquidación final de la obra y el contrato

- 3.1 Fecha de Recepción de Obra: Comunicar la recepción de obra al supervisor/inspector;
- 3.2 Recepción de Obra: Elaborar los planos post construcción de la obra, elaboración de los metrados finales de obra, memoria descriptiva de la obra, de ser el caso la suscripción del acta con observaciones, levantamiento de las observaciones, comunicación del levantamiento de observaciones al supervisor/inspector con copia a la Entidad, participación y suscripción de la recepción final de obra;
- 3.3 Liquidación de obras del contratista (para la modalidad de contrata): Presentación de los planos georreferenciados de post construcción, presentación de los metrados finales de obra, presentación de la memoria descriptiva de obra, presentación de la liquidación de obras del ejecutor o contratista, presentación del dossier de calidad;
- 3.4 Procesar y suministrar al supervisor/inspector para el levantamiento digital de la información y los planos de replanteo finales georreferenciados en la plataforma informática que el Ministerio de Vivienda Construcción y Saneamiento tiene a disposición;
- 3.5 Otras actividades previstas por el Reglamento de la Ley de Contrataciones del Estado.

Las actividades específicas del especialista en calidad, comprenderán el control de la calidad aplicables a los insumos, los procesos intermedios y finales, definiendo los diferentes ensayos y pruebas; de acuerdo al expediente técnico de obra y la Norma CE.010 Pavimentos Urbanos del Reglamento Nacional de Edificaciones, normas y manuales técnico; que serán de aplicación obligatoria, del mismo modo, el control de las obligaciones contractuales de las personas naturales o jurídicas que tendrán participación en el desarrollo de la obra (subcontratistas, proveedores de materiales y equipos, etc.).

b)

INGENIERO DE COSTOS

El Ingeniero de Costos deberá dejar evidencia objetiva y documentada de todas las partidas.

Fase I: Funciones y/o actividades previas al inicio del plazo de ejecución de la obra

Página 7 de 69





Términos de Referencia para la Ejecución de Obra de la Inversión CUI N°2646008: "REMODELACIÓN DE CAMPO DEPORTIVO: ADQUISICIÓN DE MOBILIARIO DEPORTIVO - RECREATIVO, EN EL(LA) ASOCIACIÓN DE VIVIENDA 28 DE AGOSTO DEL DISTRITO DE CIUDAD NUEVA, PROVINCIA TACNA, DEPARTAMENTO TACNA"



- 1.1 Revisar el expediente técnico de obra en los aspectos correspondientes a su especialidad identificando las posibles prestaciones adicionales, riesgos del proyecto y otros aspectos que pudieran ser materia de consulta; debiendo elaborar el informe correspondiente;

Fase II: Funciones y/o actividades durante la ejecución de la obra

- 2.1 Apoyar al residente en la toma de decisiones, de forma planificada y sistemática para el logro del cumplimiento de los objetivos establecidos;
- 2.2 Planificar auditorías internas y gestionar su ejecución en coordinación con el residente de obra;
- 2.3 Ejecutar las inspecciones de los materiales, fabricaciones efectuadas fuera de la obra y equipos suministrados por terceros;
- 2.4 Controlar los suministros del subcontratista y/o proveedores para asegurar su conformidad según los requisitos del contrato;
- 2.5 Facilitar la difusión de las No Conformidades a las demás áreas de construcción, para evitar la recurrencia de estas;

Fase III: Funciones y actividades para la recepción y liquidación final de la obra y el contrato

- 3.1 Participar conjuntamente con el Residente y el Supervisor / Inspector, en el acta de recepción de obra.
- 3.2 De requerirse actividades concernientes al levantamiento de observaciones, derivadas del proceso de recepción de obra, deberá apoyar en el levantamiento de las mismas cumplir las obligaciones y actividades, que correspondan a su especialidad, las que se encuentran definidas en la Fase II - Funciones y actividades durante la ejecución de la obra;
- 3.3 Culminado el levantamiento de observaciones, el especialista emitirá un informe previo de conformidad y realizará el correspondiente registro en la documentación vinculante;
- 3.4 Otras de acuerdo a su especialidad y/o a requerimiento del supervisor / Inspector.



c) INGENIERO DE SEGURIDAD, SALUD OCUPACIONAL Y MEDIO AMBIENTE

Las actividades específicas del ingeniero de seguridad, salud ocupacional y medio ambiente, comprenderá el cumplimiento de la seguridad en obra y la salud ocupacional de los trabajadores, en concordancia con la normativa vigente, implementación de charlas de seguridad al personal de obra (personal profesional, técnico, administrativo, obrero y otros), supervisión del plan de tránsito interno en la construcción, supervisión del plan de desvíos de la ejecución de obra, implementación del plan de repuesta de emergencias, verificación del cumplimiento de uso de los implementos de seguridad personal y colectiva, elaboración de informes periódicos e accidentes, los procedimientos de emergencia y otras obligaciones derivadas del Plan de Seguridad y Salud Ocupacional – PSSO aprobados en concordancia con los procesos intermedios/finales de la ejecución de la obra. Asimismo, las siguientes actividades contractuales:

Fase I: Actividades previas a la ejecución de la obra (Actividad: Planificación)

- 1.1 Revisar el expediente técnico en la especialidad y elaboración del informe;
- 1.2 Elaborar el Plan de Seguridad y Salud Ocupacional – PSSO, sobre la base de las unidades constructivas que comprometen la obra, para ello identificará los procesos, actividades y operaciones establecidos en el expediente técnico y de ser necesario será complementado/actualizado durante la ejecución de la obra; dicho plan incluye la elaboración de la Matriz de Identificación de Peligros y Evaluación



Términos de Referencia para la Ejecución de Obra de la Inversión CUI N° 006/2025: "REMODELACION DE CAMPO DEPORTIVO: ADQUISICION DE MOBILIARIO DEPORTIVO - RECREATIVO, EN EL(A) ASOCIACION DE VIVIENDA 28 DE AGOSTO DEL DISTRITO DE CIUDAD NUEVA, PROVINCIA TACNA, DEPARTAMENTO TACNA"



- de Riesgos y Controles – IPERC;
- 1.3 Implementar la estrategia de control seguridad salud en el trabajo contenida en los instrumentos de gestión del expediente técnico;
 - 1.4 Elaborar y actualizar la Matriz de Identificación de Impactos Ambientales y Medidas de Mitigación, debiendo identificar los impactos positivos y negativos de los componentes ambientales siguientes: Aire, Suelo, Agua, Paisaje, Fauna, Flora, Social y Cultural. Véase anexos N° 14 y 15;
 - 1.5 Implementación de la estrategia de control ambiental contenida en los – instrumentos de gestión ambiental del expediente técnico
 - 1.6 Otras de acuerdo a su especialidad y/o requerimiento de la Entidad.

Fase II: Funciones y actividades durante la ejecución de la obra

- 2.1 Implementar, actualizar y seguimiento del Plan de Seguridad y Salud Ocupacional – PSSO, que deberá contener a la Matriz de Identificación de Peligros y Evaluación de Riesgos y Controles – IPERC, debiendo prevenir que se tenga en cuenta lo siguiente:
 - Garantizar la gestión y preparación de la seguridad y salud en trabajo, asimismo la capacitación al personal en general; en la metodología de la identificación de peligros, evaluación de riesgos y controles, como también facilitar la logística necesaria, formatos impresos y digitales para dicha identificación;
 - Identificación de los peligros asociados a cada actividad, puesto y ambiente de trabajo y su posible efecto. El desarrollo de esta actividad se soporta con entrevistas y observación de tareas;
 - Identificación de los riesgos asociados a los peligros identificados y los controles existentes;
 - En la evaluación de riesgos, deberá verificar que la matriz de criterios determine la probabilidad de un incidente o accidente;
 - Cálculo de la severidad, grado, nivel y significancia del riesgo evaluado. Sobre la base de los resultados obtenidos, implementará las medidas de control más adecuadas para los trabajos y actividades a desarrollar;
 - Reevaluación de los controles propuestos una vez establecido los controles y Gestión de la implementación de los controles propuestos una vez aprobados y validados por la supervisión;
 - Identificación y evaluación de los requisitos legales, los cuales se tomarán en cuenta en el desarrollo del PSSO, durante la ejecución de la obra;
 - Capacitación constante al personal en temas de seguridad y salud ocupacional;
 - Cumplimiento de los mecanismos preventivos establecidos en el PSSO de cada una de las actividades de la ejecución de la obra;
 - Garantizar el uso correcto de los Elementos de Protección Personal – EPPs y colectiva;
 - Cumplimiento y efectividad de cada acción correctiva propuesta por el supervisor;
 - Participar activamente en la investigación de incidentes;
 - Garantizar la asistencia a la línea de mando en el cumplimiento de las funciones que les compete en la implementación y ejecución del PSSO por parte del contratista;
 - Comunicación constante con el residente de obra, informando sobre los avances y resultados de la implementación del PSSO;
 - Liderar las reuniones de los comités de seguridad;
 - Elaborar el informe periódico del plan de seguridad y salud ocupacional-

Página 9 de 69





Términos de Referencia para la Ejecución de Obra de la Inversión CUP N°2646008: "REMEDIACION DE CAMPO DEPORTIVO: ADQUISICION DE MOBILIARIO DEPORTIVO - RECREATIVO; EN EL(LA) ASOCIACION DE VIVIENDA 28 DE AGOSTO DEL DISTRITO DE CIUDAD NUEVA, PROVINCIA TACNA, DEPARTAMENTO TACNA"



- PSSO del contratista, verificando los reportes e indicadores mensuales de: accidentes mortales, accidentes leves, accidentes incapacitantes, enfermedades ocupacionales e incidentes. Véase anexos N° 05, 11, 12 y 13;
- Atención de las notificaciones o quejas de la Entidad y terceros referidos al tema de seguridad y salud ocupacional;
- 1.7 Implementar y ejecutar el PMA aprobado y sus actualizaciones en la obra; en concordancia al plan de trabajo aprobado del contratista;
 - 1.8 Proponer al supervisor/inspector; a través del residente; los cambios al Plan de Manejo Ambiental (PMA), que aplique a la obra. Una vez aprobados deberá instruir al personal sobre ellos;
 - 1.9 En concordancia al PMA aprobado deberá ejecutar las acciones preventivas, de mitigación, correcciones o compensaciones de los impactos ambientales generados por las actividades realizadas durante la etapa de construcción. Véase anexos N° 14 y 15;
 - 1.10 Entre las actividades que se desarrollan en obra se deberá tomar especial atención a los siguientes procesos constructivos:
 - 1.11 Instalación de la infraestructura provisional del contratista; impactos generados por: área de almacenamiento de lubricantes, combustibles, etc.; área de almacenamiento de herramientas y equipos (plancha, compactadora, vibrador de concreto, entre otros.), zona de almacenamiento de elementos de seguridad, zona de parqueo, área de vestuarios, área de SSHH, área de higiene básica del personal (tanque y/o recipiente convenientemente tapado), área de oficinas, área de maestranza y otros que contemple la obligación contractual;
 - 1.12 Obras de desvío vehicular;
 - 1.13 Señalización de áreas de trabajo y desvío del tránsito vehicular; considerando los impactos sociales generados;
 - 1.14 Otros de especialidad.

Fase III: Funciones y actividades para la recepción y liquidación final de la obra y el contrato

- 3.1 Participar conjuntamente con el Residente y el Supervisor / Inspector, en el acta de recepción de obra;
- 3.2 De requerirse actividades concernientes al levantamiento de observaciones, derivadas del proceso de recepción de obra, deberá apoyar en el levantamiento de las mismas cumplir las obligaciones y actividades, que correspondan a su especialidad, las que se encuentran definidas en la Fase II - Funciones y actividades durante la ejecución de la obra;
- 3.3 Culminado el levantamiento de observaciones, el especialista emitirá un informe previo de conformidad y realizará el correspondiente registro en la documentación vinculante;
- 3.4 Elaborar el dossier de seguridad y salud en el trabajo, desarrollado en el transcurso de la ejecución de obra;
- 3.5 Otras de acuerdo a su especialidad y/o a requerimiento del supervisor / Inspector.

13. OBLIGACIONES DEL CONTRATISTA

13.1. Autorizaciones y permisos

Durante la ejecución contractual, a partir del día siguiente de suscrito el contrato, el Contratista debe gestionar y obtener las autorizaciones o licencias que corresponden y que sean necesarias para el inicio y normal de ejecución de la obra (clasificación e impacto ambiental, tránsito y desvío, abastecimiento de agua y suministro de energía eléctrica definitivas, autorización de demolición, Plan de Monitoreo Arqueológico, Plan de Cierre Arqueológico, Interferencias con Empresas Concesionarias de Servicios Públicos, entre otros); así como para su posterior funcionamiento y sostenibilidad del proyecto en conjunto,



Términos de Referencia para la Ejecución de Obra de la Inversión CUI N° 2646008: "REMEDIACIÓN DE CAMPO DEPORTIVO: ADQUISICIÓN DE MOBILIARIO DEPORTIVO - RECREATIVO, EN EL(LA) ASOCIACIÓN DE VIVIENDA 28 DE AGOSTO DEL DISTRITO DE CIUDAD NUEVA, PROVINCIA TACNA, DEPARTAMENTO TACNA"



resultando de esta manera que cualquier atraso en cualquier trámite vinculado al inicio de obra, no será causal de plazo diferido ni de ampliaciones de plazo.

Una vez suscrito el contrato, será responsabilidad total del Contratista el realizar el pago frente a multas e incumplimientos que atenten contra lo establecido en los permisos emitidos. Asimismo, una vez suscrita el acta de entrega de terreno, tanto el contratista como el supervisor o inspector, serán los únicos responsables de dicho espacio físico, por lo que deberán asumir todos los aspectos de seguridad y control asociados a los mismos hasta la entrega y recepción total de obra. Facilitando ingreso solo a personal autorizado, personal de la Entidad, personal de la Contraloría General de la República y cualquier otro que sea comunicado por esta.

Finalmente, es el Contratista quien obligatoriamente a partir del día siguiente de suscrito el contrato, debe desarrollar las siguientes coordinaciones mínimas:

- Coordinar con las municipalidades y otras entidades o empresas o asociaciones o cualquier otro involucrado, cuyas instalaciones puedan afectar o verse afectados con la obra a ejecutar.
- Realizar las coordinaciones y gestiones necesarias para asegurar la adecuada ejecución de la obra y su equipamiento, y no alterar la fecha de inicio de ejecución de obra, siendo así que cualquier atraso en base a todo lo desarrollado en el punto 13.1 del presente, no serán causales de plazo diferido o ampliación de plazo.

13.2. Seguridad Durante la Construcción

Complementando a las actividades programadas se tomarán las medidas de seguridad durante la ejecución de la obra, la misma que deberá implementarse de tal manera que se de todas las condiciones necesarias para evitar accidentes. Las medidas de seguridad deben abarcar desde las labores de difusión de los desvíos hasta los avisos preventivos en el sitio de la obra. Asimismo, respecto a las visitas a obra por parte de cualquier personal de la Entidad, la Contratista debe facilitar los EPP necesarios para acceso a obra.

13.3. Seguridad y Salud Ocupacional

El contratista está obligado a realizar las visitas técnicas, mediciones y cualquier actividad, en estricta conformidad a la norma de Seguridad y Salud Ocupacional OHSAS 18001:1999.

El contratista deberá cumplir con la normatividad legal sobre Seguridad y Salud Ocupacional de aplicación en su actividad, al respecto deberá dar estricto cumplimiento, bajo su responsabilidad en caso de inobservancia de la normatividad referencial y sus modificaciones seguidamente detalladas:

- Ley N° 26842 – Ley General de Salud
- Ley N° 26790 – Seguro Complementario de Trabajo de Riesgo
- Ley N° 29783 – Ley de Seguridad y Salud en el Trabajo
- Decreto Supremo N° 011-2019-TR que aprueba el Reglamento de Seguridad y Salud en el Trabajo para el sector construcción
- D.S. N° 033-2001-MTC Reglamento Nacional de Transito
- Reglamento Nacional de Edificaciones

El contratista deberá desarrollar las medidas adecuadas de seguridad y salud ocupacional a final de garantizar la seguridad y salud del personal que intervenga en la actividad y preservar los bienes propios.

13.4. Replanteo

El contratista deberá realizar el replanteo del proyecto definitivo, implementando los puntos principales BM (*base mark*) y otros que resulten de importancia para la buena ejecución de la obra.

Página 11 de 69





Términos de Referencia para la Ejecución de Obra de la Inversión CUI N°2646006: "REMEDIACIÓN DE CAMPO DEPORTIVO: ADQUISICIÓN DE MOBILIARIO DEPORTIVO - RECREATIVO, EN EL(LA) ASOCIACIÓN DE VIVIENDA 28 DE AGOSTO DEL DISTRITO DE CIUDAD NUEVA, PROVINCIA TACNA, DEPARTAMENTO TACNA"



13.5. Almacenamiento de Materiales

Las zonas destinadas a acopios requerirán la aprobación del Supervisor o Inspector de Obra, debiendo ser acondicionados a completa satisfacción de este, una vez hayan cumplido su misión, de forma tal que recuperen su aspecto original. El almacenamiento se realizará de forma que se garantice la conservación de los materiales en perfectas condiciones de utilización y siguiendo en todo caso las instrucciones de la Supervisión o Inspección.

La limpieza de la obra y retirada de los materiales acopiados y no utilizados corresponde al Contratista, de tal modo que deberán ser efectuados a medida que se realicen los trabajos.

El contratista es responsable de la correcta eliminación de los residuos (desmante). Las multas que se deriven del incumplimiento de los dispositivos municipales de eliminación de desechos serán asumidas en su integridad por el Contratista.

13.6. Conservación y Señalización de la Obra

El Contratista está obligado no solo a la correcta ejecución de la obra, sino también a la conservación de esta, a su costo, hasta la finalización de dicha ejecución. La responsabilidad del Contratista por faltas que en la obra pudieran advertirse, se extiende al supuesto de que tales faltas se deben tanto a una defectuosa construcción imputable al contratista como a una indebida conservación de las unidades de obra, aunque estas hayan sido examinadas y encontradas conformes por la Supervisión o Inspección, inmediatamente después de su construcción o en cualquier otro momento dentro del periodo de vigencia del contrato. Asimismo, queda obligado a señalizar las obras objeto del contrato, con arreglo a lo dispuesto en la normativa vigente. Los gastos que origine la señalización se abonarán en la forma que se establezca en el proyecto; en su defecto serán de cuenta del Contratista.

El Contratista cumplirá las ordenes que reciba de la Supervisión o Inspección acerca de la instalación de señales complementarias o modificación de las ya instaladas. Sera directamente responsable de los perjuicios que la inobservancia de las citadas normas y ordenes pudiera causar. En caso de que fuese necesaria la realización de trabajos nocturnos estos deberán ser previamente autorizados por el Supervisor o Inspector de Obra y realizados solamente en las unidades de obra que el indique. El Contratista deberá instalar los equipos de iluminación, del tipo e intensidad que el Supervisor o Inspector ordene y mantenerlos en perfecto estado mientras duren los trabajos nocturnos.

13.7. Conservación del Medio Ambiente

El Contratista está obligado a realizar mediciones y cualquier actividad en estricta conformidad con las normas medioambientales, de modo que las consecuencias que se deriven de su labor en la ejecución de la obra, será de su exclusiva responsabilidad; implementando correctamente el Plan de Manejo Ambiental.

13.8. Coordinación con Entidades Públicas y Empresas de Servicio

El Contratista inmediatamente después de la firma del contrato, está obligado a efectuar las respectivas coordinaciones con las Entidades Públicas y Empresas Concesionarias de Servicios Públicos, mediante cartas y gestiones a fin de asegurar la correcta y oportuna ejecución de los trabajos contratados, siempre que estos se encuentren supeditados a autorizaciones y aceptación de dichas empresas o entidades para su realización. La inobservancia del contratista de realizar dichas coordinaciones con las Entidades Públicas y las Empresas Concesionarias de Servicios Públicos será de su entera y exclusiva responsabilidad, por lo que corresponde bajo su cuenta la adopción de acciones necesarias que eviten daños o atrasos a los trabajos programados, siendo así que se no configuraran como causales de ampliaciones de plazo ni de un plazo diferido.





Términos de Referencia para la Ejecución de Obra de la Inversión CUP N° 2646/08, "REMODELACION DE CAMPO DEPORTIVO: ADQUISICION DE MOBILIARIO DEPORTIVO - RECREATIVO, EN EL(LA) ASOCIACION DE VIVIENDA 28-DE AGOSTO DEL DISTRITO DE CIUDAD NUEVA, PROVINCIA TACNA, DEPARTAMENTO TACNA"



13.9. Daños a terceros

Constituye obligación del Contratista el asumir los costos de reparación de los daños que ocasionen a las redes eléctricas, agua, desagüe, teléfonos y demás terceros. La negativa del Contratista en reparar el daño causado será causal de aplicación de penalidades.

13.10. Indemnizaciones

Es obligación y responsabilidad del Contratista, atender los juicios, reclamos, demandas o acciones imputables a su representada o a su personal directa o indirectamente, por actividades ilícitas, daños, pérdidas, accidentes, lesiones o muertes, incumplimiento de remuneraciones o pagos pendientes, producidos dentro de la obra y/o áreas aledañas de su influencia, como consecuencia de la ejecución de trabajos o negligencia. Es obligación y responsabilidad del Contratista, inspeccionar los inmuebles aledaños en el perímetro de la construcción, cuyas instalaciones y/o cimentaciones queden comprendidas en el área de influencia de las excavaciones efectuadas para el proyecto y que puedan ver afectada su estabilidad o continuidad y además de ejecutar cualquier obra que sea necesario para evitar accidentes o demandas de los propietarios.

13.11. Obligaciones de Terminación de Obra

El Contratista al término de la obra, en base al asiento donde comunica la culminación y solicita la verificación previa a la recepción de obra, adicionalmente debe presentar una carta al supervisor o inspector, con los siguientes documentos para su revisión, verificación y conformidad, para fines de la recepción de la obra:

- Planos de replanteo donde se hallan incorporado todas las modificaciones autorizadas a la obra para efectos que pueda ser verificado por el comité de recepción de obra.

Posteriormente al cumplimiento de lo señalado anteriormente, para efectos de la liquidación de obra y conjuntamente a esta, el contratista, de forma adicional y complementaria deberá entregar a la Entidad:

- Declaración jurada de haber cumplido con los pagos correspondientes a remuneraciones, pagos extras, indemnizaciones, vacaciones y todos los derechos laborales de los trabajadores de la obra y no tener reclamos laborales pendientes de solución, ni pagos pendientes por compras, servicios, alquileres y subcontratos.
- Comprobantes y/o carta de las empresas de servicios de no tener adeudo alguno por concepto de pago de tributos o daños generados por la ejecución de la obra.
- Comprobante de pago a SENCICO.

13.12. Trabajos defectuosos o mal ejecutados

El Contratista es exclusivamente responsable de la ejecución y conservación de la obra, objeto del presente contrato, y de las faltas que en ellas pudiera notarse.

Si la obra no se ejecutara estrictamente conforme a los planos y demás documentos del proyecto, si los materiales utilizados no fueran de la calidad requerida, si se advierten vicios o defectos en la construcción o se tienen razones fundadas para creer que existen vicios ocultos en la obra ejecutada, el contratista deberá demolerla y rehacerla hasta dejarla a completa satisfacción de: la supervisión o inspección de obra y la Entidad – área usuaria.

Los gastos de esta operación serán a cuenta del contratista. Asimismo, de existir trabajos defectuosos identificados en la recepción de obra, el Contratista está obligado a subsanar los defectos y asumir el costo correspondiente, asimismo se aplicará la penalidad correspondiente a causa de que, durante el procedimiento constructivo, su culminación y conservación, se cuenta con todo el personal idóneo para ello, lo cual es reconocido y pagado finalmente por la Entidad mediante las valorizaciones y la liquidación de contrato.

13.13. Seguros

El Contratista deberá contar con las siguientes pólizas de seguro y deberá mantenerlos vigentes durante la ejecución de obra:

Página 13 de 69





Términos de Referencia para la Ejecución de Obra de la Inversión CUL N° 2646008: "REMEDIACION DE CAMPO DEPORTIVO: ADQUISICION DE MOBILIARIO DEPORTIVO - RECREATIVO; EN EL(LA) ASOCIACION DE VIVIENDA 28 DE AGOSTO DEL DISTRITO DE CIUDAD NUEVA, PROVINCIA TACNA, DEPARTAMENTO TACNA"



a) **Seguro Complementario de Trabajo de Riesgo – Salud y Seguro Complementario de Riesgo - Pensión**

El Contratista deberá contratar y mantener vigente durante el plazo de la ejecución de la obra, la Póliza de Seguro Complementario de Trabajo de Riesgo – Salud y Seguro Complementario de Trabajo de Riesgo – Pensión para su personal asignado al servicio materia de la contratación.

Las coberturas citadas deberán cubrir los daños contra, el cuerpo o la salud, por accidente de trabajo o enfermedad profesional que pudiera sufrir el personal a consecuencia de la ejecución de la obra, y se incluye pensión de sobrevivencia, pensión de invalidez, muerte accidental y gastos de curación.

b) **Seguro contra accidentes vehiculares (SOAT vigente)**

El contratista deberá obtener y mantener vigente durante el plazo de ejecución de la prestación del servicio los certificados SOAT de sus unidades vehiculares, solo en caso de que se requiera la utilización de vehículos.

c) **Seguro Vida Ley**

El contratista deberá contratar y mantener vigente durante el plazo de la ejecución de la obra el Seguro Vida Ley en forma obligatoria para sus trabajadores. El cual ha sido regulado por el Decreto Supremo N° 009-2020-TR, cuya principal medida es la obligatoriedad de contratarlo desde el primer día de relación laboral, sin importar si el accidente o enfermedad que llevo al fallecimiento del trabajador sucede durante su jornada laboral ya que otorga protección las 24 horas del día.

d) **Póliza CAR**

Este seguro tiene por objeto proteger una obra de construcción, por daños y pérdidas que sufra durante el periodo de construcción.

El seguro en mención incluye derrumbes, terremotos, sabotaje, incendios, robos y daños ocasionados por la naturaleza, aun lo considerados de fuerza mayor, para proteger las instalaciones provisionales, equipos, bienes, etc., que se encuentren en el área de ejecución de los trabajos, hasta su recepción, por un valor de reposición nuevo. Desde el inicio de obra hasta la recepción de obra.

OTRAS CONSIDERACIONES

- Todo y cada uno de los deducibles y el pago de las primas de seguros correspondientes a las pólizas mencionadas, serán asumidas por el CONTRATISTA y corren por cuenta y riesgo de estos.
- Es Responsabilidad del CONTRATISTA obtener coberturas adicionales a las señaladas cuando sea necesario y/o aplicable a la naturaleza del servicio a contratarse. La no contratación de pólizas necesarias y adicionales, no libera de responsabilidad al contratista por los daños ocasionados a la MUNICIPALIDAD DISTRITAL DE CIUDAD NUEVA.
- En el supuesto caso que los límites contratados en las pólizas de seguros sean insuficientes o estas no puedan ejecutarse por cualquier motivo ante la eventualidad de un siniestro, el CONTRATISTA asumirá directamente el pago de la indemnización a terceras personas, así como a la MUNICIPALIDAD DISTRITAL DE CIUDAD NUEVA y/o a sus trabajadores.
- El Contratista deberá evidenciar el pago de los seguros requeridos
- Las coberturas de la presente póliza son primarias respecto a los intereses de la Entidad y cualquier otro seguro mantenido por la Entidad.

13.14. Responsabilidad por Vicios Ocultos





Términos de Referencia para la Ejecución de Obra de la Inversión CUI N°2640008, "REMEDIACION DE CAMPO DEPORTIVO: ADQUISICION DE MOBILIARIO DEPORTIVO - RECREATIVO, EN EL(LA) ASOCIACION DE VIVIENDA 28 DE AGOSTO DEL DISTRITO DE CIUDAD NUEVA, PROVINCIA TACNA, DEPARTAMENTO TACNA"



El contratista es responsable de ejecutar la totalidad de las obligaciones a su cargo, de acuerdo

a lo establecido en el contrato. El plazo de responsabilidad es de siete (7) años, contado a partir de la conformidad de la recepción total de la obra. Además, se debe cumplir lo dispuesto en los numerales 2) y 3) del artículo 1774 del Código Civil.

13.15. Equipos de Protección Personal y Colectiva

La obra deberá contar con un Plan de Seguridad y Salud en el Trabajo (PSST) que contenga los mecanismos técnicos y administrativos necesarios para garantizar la integridad física y salud de los trabajadores y de terceras personas, durante la ejecución de las actividades previstas en el contrato y trabajos adicionales que se deriven del contrato principal.

El Residente de Obra y/o el Ingeniero seguridad y Salud, conjuntamente al Inspector o Supervisor, son los encargados de implementar el PSST antes del inicio de los trabajos contratados, así como de garantizar su cumplimiento en todas las etapas de la ejecución.

14. TRIBUTOS Y OTRAS OBLIGACIONES

Están a cargo del Contratista todos los tributos, contribuciones y gravámenes que le corresponden de acuerdo con la normatividad vigente. Toda responsabilidad de carácter laboral y por el pago de aportaciones sociales, aporte al SENCICO, así como el pago de remuneraciones de todo su personal y pago de alquileres, compras, servicios y otros. La verificación de este incumplimiento conllevará a la aplicación de penalidad de otro tipo.

15. VALORIZACIONES Y METRADOS

Las valorizaciones se formulan mensualmente en función de los metrados ejecutados aplicando las partidas y precios unitarios del desagregado de partidas que dio origen a la propuesta y que fuera presentada al momento de ofertar, agregando separadamente los montos proporcionales de gastos generales y utilidad ofertados, Impuesto General a las Ventas, considerando amortizaciones, deducciones, retenciones, otros, excepto reajustes de precios.

Los metrados de obra ejecutados se formulan y valorizan conjuntamente por el contratista y el inspector o supervisor, el plazo máximo de aprobación de las valorizaciones y su remisión a la Entidad para periodos mensuales es de cinco (5) días calendarios, contados a partir del primer día hábil del mes siguiente de la valorización respectiva y es cancelada por la Entidad en fecha no posterior al último día hábil de tal mes.

Periodo de Valorización	Procedimiento y plazos para la valorización
Mensual	El plazo de pago de la valorización se registrará por lo dispuesto en el numeral 194.6 del artículo 194 del Reglamento de la Ley de Contrataciones

El contenido de cada valorización es detallado en el Anexo N° 02 conforme a la ficha homologada correspondiente.

16. FORMA DE PAGO

Se realizará a través de valorizaciones mensuales, que deberá presentar el Contratista a partir del primer día hábil del mes siguiente de la valorización respectiva, y será calculada según el avance de obra en función de los metrados ejecutados, con la conformidad del Supervisor o Inspector de la Municipalidad y tramitadas en concordancia con lo dispuesto en el artículo 194 del Reglamento de la Ley de Contrataciones del Estado.

La conformidad de las valorizaciones será emitida por la Gerencia de Desarrollo Territorial e Infraestructura, previa opinión técnica favorable e informe de ratificación y recomendación de pago del Coordinador de obra y de la Sub Gerencia de Supervisión de Inversiones, respectivamente.

Página 15 de 69





Términos de Referencia para la Ejecución de Obra de la Inversión CUI N°2646008: REMODELACION DE CAMPO DEPORTIVO; ADQUISICION DE MOBILIARIO DEPORTIVO - RECREATIVO; EN EL(LA) ASOCIACIÓN DE VIVIENDA 28 DE AGOSTO DEL DISTRITO DE CIUDAD NUEVA, PROVINCIA TACNA, DEPARTAMENTO TACNA



Documentos para el pago

- La valorización Mensual de Obra aprobada por el inspector o supervisor y el comprobante de pago
- El informe del Inspector o Supervisor de obra con la aprobación de la valorización presentada por el contratista.
- Informe de Opinión Técnica Favorable del Coordinador de obra, quien adicionalmente, según corresponda, deberá adjuntar el informe de aplicación de penalidad identificado y verificado. En caso de contar con un Inspector, es este profesional quien además de la aprobación de la valorización, cuantifica las penalidades que sean identificadas y verificadas.
- Informe de la Sub Gerencia de Supervisión de Inversiones donde ratifica y recomienda proceder con emisión de conformidad y pago.

17. ADELANTOS

La Municipalidad Distrital de Ciudad Nueva otorgara adelantos bajo los requisitos y condiciones establecidas en la Ley de Contrataciones del Estado y su Reglamento:

- Adelanto Directo

Numero de entregas del adelanto	Porcentaje del monto del contrato original	Tipo de garantía
1	10%	Carta Fianza o Póliza de Caución, conforme al art. 148 del RLCE

El contratista debe solicitar formalmente el adelanto dentro de los ocho (8) días siguientes a la suscripción del contrato, adjuntando a su solicitud la garantía por adelantos mediante carta fianza o póliza de caución y el comprobante de pago correspondiente. La Entidad debe entregar el monto solicitado dentro de los siete (7) días contados a partir del día siguiente de recibida la solicitud del contratista.

Vencido el plazo para solicitar el adelanto no procede la solicitud.

18. REAJUSTES

La entidad realizara el pago de los reajustes únicamente en la liquidación final de contrato de obra y no en cada valorización mensual, sin reconocimiento de intereses. Para la liquidación final del contrato de obra, se deberán utilizar los índices unificados realmente correspondientes a cada mes de valorización.

19. LIQUIDACION DEL CONTRATO DE OBRA

El procedimiento para la liquidación del contrato de obra que debe observarse, es el que se encuentra descrito en el artículo 209 del Reglamento. No procede la liquidación mientras existan controversias pendientes de resolver. Luego de consentida la liquidación y efectuado el pago que corresponda, culmina definitivamente el contrato y se cierra el expediente respectivo. Toda discrepancia respecto a la liquidación, incluso las controversias relativas a su consentimiento o al incumplimiento de los pagos que resulten de la misma, se resuelve según las disposiciones previstas en el artículo 45 del TUO de la LCE y en el artículo 210 del RLCE, sin perjuicio del cobro de la parte no controvertida.

La Entidad o el contratista, según corresponda, deben efectuar el pago del monto correspondiente al saldo de la liquidación del contrato de obra, en el plazo de treinta (30) días calendarios, computados desde el día siguiente del consentimiento de la liquidación y solicitud de pago del contratista, quien debe presentar el comprobante de pago respectivo.

20. CUADERNO DIGITAL DE OBRA



Términos de Referencia para la Ejecución de Obra de la Inversión CUI N°2646098: "REMODELACION DE CAMPO DEPORTIVO: ADQUISICION DE MOBILIARIO DEPORTIVO - RECREATIVO, EN EL(LA) ASOCIACIÓN DE VIVIENDA 28 DE AGOSTO DEL DISTRITO DE CIUDAD NUEVA, PROVINCIA TACNA, DEPARTAMENTO TACNA"



En la fecha de entrega del terreno, el residente de obra apertura el cuaderno de obra digital, que se registrara de acuerdo a la Directiva N° 009-2020/OSCE-CD "Lineamiento para el uso de cuaderno de obra digital".

El cuaderno de obra digital es una herramienta informática desarrollada y administrada por el OSCE, que sustituye al cuaderno de obra físico con las características y formalidades establecidas en el artículo 191 del Reglamento de la Ley de Contrataciones del Estado.

En el cuaderno de obra digital se registran los hechos relevantes que ocurran durante la ejecución de la obra, las órdenes, las consultas y las respuestas a las consultas, que se abre en la fecha de entrega del terreno y se cierra culminado el acto de recepción de la obra o el acto de constatación física de la obra, según corresponda.

El Inspector o supervisor de obra y residente de obra están obligados a registrar en el cuaderno de obra digital, toda la información que corresponda anotar en el cuaderno de obra digital, según lo previsto en la Ley, el Reglamento, así como lo dispuesto en la citada Directiva.

En los casos de ausencia del inspector de obra o supervisor de obra, según corresponda o residente de obra, siempre que la Entidad haya autorizado a otro profesional, según lo establecido en el numeral 191.1 del artículo 191 del Reglamento, se crea el perfil de usuario que corresponda y se mantiene activo solo hasta la reincorporación del titular. Mientras dura la ausencia del titular, su usuario, debe mantener la condición de inactivo. Del mismo modo, en caso de sustitución del personal autorizado por la Entidad, según lo indicado en el numeral 190.3 del artículo 190 del Reglamento, se desactiva y activa a los usuarios respectivos.

21. SUPERVISOR DE OBRA O INSPECCION DE OBRA (Según sea el caso)

La Municipalidad Distrital de Ciudad Nueva controlará los trabajos efectuados por el contratista a través del supervisor o inspector de obra quien será el responsable de velar directa y permanentemente por la correcta ejecución de la obra y del cumplimiento del contrato.

El Supervisor o Inspector de obra tendrá la autoridad suficiente para ordenar el retiro de cualquier trabajador por incapacidad o incorrecciones que a su juicio perjudiquen la buena marcha de la obra, suspender los trabajos y rechazar u ordenar el retiro de los materiales o equipos por mala calidad o cuando no cumplan las especificaciones técnicas, para asegurar la calidad de la obra, y resolverá las interrogantes que puedan presentarse durante su ejecución.

22. PRUEBAS Y CERTIFICADOS DE CALIDAD

El costo de pruebas y controles de calidad de materiales, ejecución de trabajos, y otras requeridas durante todo el proceso de ejecución de obra y recepción de la misma ante el respectivo comité, será por cuenta exclusiva del Contratista, las cuales se efectuarán en laboratorios externos de Universidades y/o Instituciones y/o empresas reconocidas por el medio.

El tipo y cantidades de las pruebas y análisis están indicados en el Expediente Técnico, de conformidad con el Reglamento Nacional de Edificaciones y otras normas sectoriales conexas, así como aquellas que el supervisor considere necesarias, para alcanzar una obra de calidad y la eficiencia requerida.

El contratista está obligado a presentar ante la Entidad, las pruebas de ensayos de compresión de testigos, ensayos de granulometría, ensayos de compactación de suelos, ensayos de CBR, diamantinas al asfalto y los certificados de calidad expedidos por organismos competentes, según correspondan, de los materiales e insumos que serán empleados para el mejoramiento, teniendo en consideración materiales e insumos indicados en el expediente, certificado de calidad expedida por laboratorio dando cuenta de la Norma Técnica Nacional.



Términos de Referencia para la Ejecución de Obra de la Inversión CUI N° 2646004: "REMEDIACION DE CAMPO DEPORTIVO: ADQUISICION DE MOBILIARIO DEPORTIVO, RECREATIVO, EN EL(LA) ASOCIACION DE VIVIENDA 28 DE AGOSTO DEL DISTRITO DE CIUDAD NUEVA, PROVINCIA TACNA, DEPARTAMENTO TACNA"



Durante la ejecución de la obra, el contratista realizará las pruebas y ensayos necesarios de los trabajos realizados, de conformidad a lo dispuesto en las normas técnicas nacionales, las mismas que serán comparadas con los resultados de los ensayos obtenidos por el supervisor de obra. No se admitirán pruebas realizadas en forma conjunta, tampoco cuando el contratista y el supervisor contraten un mismo laboratorio. Los postores deben presentar un documento de compromiso de retirar aquellos materiales que no cumplen con garantizar la calidad constructiva de la obra.

23. RECEPCION DE LA OBRA

La recepción de obra solo será **TOTAL**, y se procederá conforme a lo estipulado en el artículo 208 del Reglamento de la Ley de Contrataciones del Estado.

24. SUBCONTRATACION

La subcontratación sí estará permitida y deberá cumplir con los siguientes requisitos:

- No se puede subcontratar las prestaciones esenciales del contrato vinculadas a los aspectos que determinaron la selección del contratista.
- Para ser subcontratista se requiere contar con inscripción vigente en el Registro Nacional de Proveedores (RNP), no estar impedido, inhabilitado ni suspendido para contratar con el Estado.

En caso de realizar subcontrataciones, El contratista mantiene la responsabilidad por la ejecución total de su contrato frente a la Entidad.

Asimismo, respecto al tope, podrá subcontratar por un monto máximo del cuarenta por ciento (40%) del monto del contrato original, para lo cual el Contratista previamente deberá solicitar aprobación de la Entidad, quien en un plazo de cinco (05) días hábiles de formulado el pedido se pronunciará con aprobación o desaprobación, donde se verificará que lo requerido no corresponda a una prestación esencial del contrato vinculado y que los subcontratistas cuenten con RNP vigente y sin impedimentos.

25. INTERVENCION ECONOMICA

En caso de llegarse a dar la intervención económica de obra se procederá conforme al artículo 204 del RLCE, así como lo establecido en la directiva de OSCE corresponde y, lineamientos planteados en directiva vigente de la Entidad o lineamientos definidos por la Gerencia de Desarrollo Territorial e Infraestructura.

26. CONDICIONES DE LOS CONSORCIOS

De conformidad con el numeral 49.5 del artículo 49 del Reglamento, se incluye lo siguiente:

- 1) El número máximo de consorciados es de dos (02) integrantes.
- 2) El porcentaje mínimo de participación de cada consorciado es de 25%
- 3) El porcentaje mínimo de participación en la ejecución del contrato, para el integrante del consorcio que acredite mayor experiencia, es de 40% de participación en las obligaciones del integrante del consorcio que acredite la mayor experiencia.

27. ASIGNACION DE RIESGOS

En el caso que se detecten los riesgos previsible durante el periodo de ejecución de Obra, la Municipalidad Distrital de Ciudad Nueva requerirá al Contratista para que los subsane y tome las medidas pertinentes en un plazo razonable de acuerdo con la magnitud del riesgo, bajo apercibimiento de proceder a la subsanación con cargo a cualquier adeudo que mantenga la Entidad a favor del contratista y/o reclamar arbitrariamente dicho gasto.

De acuerdo con la Directiva N° 012-2017-OSCE/CD se ha identificado diversos riesgos los cuales son detallados en el contenido del Expediente Técnico publicado en SEACE.

Asimismo, cabe destacar que La planificación de la Gestión de Riesgos en la ejecución de la obra, está enmarcada en lo dispuesto por la Directiva N° 012-2017-OSCE/CD "Gestión de Riesgos en la Planificación de la Ejecución de Obras", aprobado mediante Resolución N° 018-2017-OSCE/CD. Cabe



Términos de Referencia para la Ejecución de Obra de la Inversión CUI N°2646008: "REMEDIACIÓN DE CAMPO DEPORTIVO: ADQUISICIÓN DE MOBILIARIO DEPORTIVO - RECREATIVO, EN EL(LA) ASOCIACIÓN DE VIVIENDA 28 DE AGOSTO DEL DISTRITO DE CIUDAD NUEVA, PROVINCIA TACNA, DEPARTAMENTO TACNA"



destacar que la planificación de Riesgos, así como su monitoreo y respectiva atención de forma preventiva es de exclusiva responsabilidad del contratista.

28. PENALIDADES

28.1. PENALIDAD POR MORA

En el caso de retraso injustificado en la ejecución de la obra, objeto del contrato, la Entidad le aplicará al contratista una penalidad pro cada día de atraso, hasta por un monto máximo equivalente al diez por ciento (10%) del monto contractual. Esta penalidad será deducida de los pagos a cuenta, del pago final o en la liquidación final; o si fuese necesario se cobrará del monto resultante de la ejecución de la garantía de fiel cumplimiento.

La penalidad se aplicará de acuerdo a lo estipulado en el artículo 161 y 162 del Reglamento de la Ley de Contrataciones del Estado.

28.2. OTRAS PENALIDADES

De acuerdo con el artículo 163 del Reglamento y sus modificatorias, se pueden establecer otras penalidades, distintas al retraso o mora, las cuales deben ser objetivas, razonables, congruentes y proporcionales con el objeto de la contratación. Asimismo, estas otras penalidades son establecidas con la finalidad de desincentivar el incumplimiento del contratista, así como resarcir a la Entidad por el perjuicio que le hubiera causado tal incumplimiento o el retraso en la ejecución de las prestaciones a su cargo.

a. De las otras penalidades

Según lo previsto en el Reglamento, en este tipo de penalidades se deben incluir las siguientes:

N°	Supuestos de aplicación de penalidad	Forma de calculo
1	Quando el personal acreditado permanece menos de sesenta días (60) desde el inicio de su participación en la ejecución del contrato o del íntegro del plazo de ejecución, si este es menor a los sesenta (60) días. <i>Concordancia: Numeral 190.2 del RLCE</i>	0.5 UIT por cada día de ausencia.
2	En caso el contratista incumpla con su obligación de ejecutar la prestación con el personal clave o debidamente sustituido. <i>Concordancia: Numeral 190.6 del RLCE</i>	0.5 UIT por cada día de ausencia.

Procedimiento a través del cual verificará si se constituye el supuesto que da lugar a la aplicación de la penalidad

- El Inspector o Supervisor de Obra anota en el cuaderno de Obra la ausencia del personal acreditado en el mismo día de la ausencia o como máximo hasta el siguiente día hábil de acontecida dicha ausencia, adjuntando también en el cuaderno de obra digital el cronograma de participación del personal acreditado elaborado por la contratista y aprobado por el inspector o supervisor que esté vigente.
- El Residente de Obra, en un plazo máximo de un día hábil después del asiento del inspector o Supervisor de Obra, anota en el cuaderno de Obra la justificación de la ausencia del personal acreditado, y carga y/o sube en el Cuaderno de Obra Digital el documento fehaciente que sustente dicha ausencia, el cual, debe ser conforme a lo tipos de excepciones establecidas en el numeral 190.2 del RLCE.
- El inspector o supervisor de obra, eleva a la Entidad el informe sobre ausencia





Términos de Referencia para la Ejecución de Obra de la Inversión CUI N°2646008: "REMEDIACION DE CAMPO DEPORTIVO: ADQUISICION DE MOBILIARIO DEPORTIVO - RECREATIVO, EN EL(LA) ASOCIACION DE VIVIENDA 28 DE AGOSTO DEL DISTRITO DE CIUDAD NUEVA, PROVINCIA TACNA, DEPARTAMENTO TACNA"



- de personal acreditado, agregando su opinión técnica y verificación de justificación presentada por el Residente de Obra.
- d. La Entidad, por medio del Coordinador de obra del área usuaria en caso de contar con supervisión externa, y por medio de la Sub Gerencia de Supervisión de Inversiones en casos de Inspector de Obra, contando con el informe del punto "c" verificara nuevamente los asientos registrados y los documentados presentados, así como el informe del inspector o supervisor respectivamente, concluyendo finalmente en si corresponde o no la validación de verificación de haberse constituido el supuesto que da lugar a la aplicación de penalidad.
- e. La Gerencia de Desarrollo Territorial e Infraestructura, tras los actuados anteriores, en calidad de área usuaria emitirá un informe de validación final de verificación de haberse constituido el supuesto que da lugar a la aplicación de penalidad y ordenará al Coordinador de obra en caso de contar con supervisor, o a la Sub Gerencia de Supervisión de Inversiones en caso de Inspector, que en el trámite de pago de la próxima valorización inmediata o en su defecto en la liquidación de contrato se adjunte como anexo adicional toda la documentación original del trámite de validación final de verificación de haberse constituido el supuesto de aplicación de penalidad, agregando en su informe (asociado al trámite de valorización o liquidación) correspondiente un párrafo que exprese la totalidad del monto que corresponde a la validación final de verificación de supuesto de penalidad; o si fuese necesario, se emitirá un informe independiente con todos los actuados originales a fin de que se cobre del monto resultante de la ejecución de la garantía de fiel cumplimiento conforme al numeral 161.4 del RLCE.

Notas:

- En casos de ausencia del Residente de Obra, respecto al punto b. antes establecido, será el Contratista que, en lugar de un asiento en el cuaderno de obra, en el mismo plazo, presentará la carta o informe a la supervisión externa o inspector de obra, adjuntando la documentación fehaciente que justifique la ausencia del Residente de Obra, conforme a los tipos de excepciones establecidas en el numeral 190.2 del RLCE.
- En casos que la ausencia del personal acreditado sea más de un día, se deberá presentar la justificación y seguir todo el procedimiento de verificación establecido, por cada día de ausencia, es decir, se tendrá un expediente por cada día de ausencia y por cada personal acreditado.
- Si durante el mes se acumulan varias validaciones finales de verificación de supuestos de penalidades, todos se agregarán de forma adicional al trámite de la valorización, agregando en un párrafo separado del respectivo informe, el detalle descriptivo y monto acumulado.

N°	Supuestos de aplicación de penalidad	Forma de calculo
3	En caso el contratista por medio del Residente de Obra incumpla con el registro semanal (lunes de cada semana siguiente a la reportada) de los resultados de su evaluación obligatoria permanente sobre la administración de riesgos, precisando sus efectos y los hitos afectados o no cumplidos de ser el caso. <i>Concordancia: Numeral 192.2 del RLCE</i>	0.25 UIT por cada registro semanal no realizado

Procedimiento a través del cual verificará si se constituye el supuesto que da

Página 20 de 69



Términos de Referencia para la Ejecución de Obra de la Inversión CUI N°2640008, "REMODELACION DE CAMPO DEPORTIVO: ADQUISICION DE MISELLARIO DEPORTIVO - RECREATIVO, EN EL (LA) ASOCIACION DE VIVIENDA 28 DE AGOSTO DEL DISTRITO DE CIUDAD NUEVA, PROVINCIA TACNA, DEPARTAMENTO TACNA"



Lugar a la aplicación de la penalidad

- El Coordinador de obra por parte del área usuaria en caso de supervisión externa, o la Sub Gerencia de Supervisión de Inversiones en caso de inspector de obra, haciendo uso de su usuario de MONITOR para visualizar los registros en el Cuaderno de Obra Digital, revisara todos los días martes de cada semana, el cumplimiento o incumplimiento de la obligación del Contratista – Residente de Obra de anotar en el Cuaderno de Obra Digital el reporte semanal sobre resultados de las administración de riesgos.
- De validarse y verificar en el Cuaderno de Obra Digital que el Residente de Obra ha incumplido con el registro semanal, en caso de contar con supervisor externo, el Coordinador Informa a la Sub Gerencia de Supervisión de Inversiones, quien lo ratifica y recomienda la validación final de verificación. Mientras que, en caso de contar con un inspector, la misma Sub Gerencia de Supervisión de Inversiones informa directamente y recomienda la validación final de verificación de haberse constituido el supuesto que da lugar a la aplicación de penalidad.
- La Gerencia de Desarrollo Territorial e Infraestructura, tras los actuados anteriores, en calidad de área usuaria emitirá un informe de validación final de verificación de haberse constituido el supuesto que da lugar a la aplicación de penalidad y ordenará al Coordinador de obra en caso de contar con supervisor, o a la Sub Gerencia de Supervisión de Inversiones en caso de Inspector, que en el trámite de pago de la próxima valorización inmediata o en su defecto en la liquidación de contrato se adjunte como anexo adicional toda la documentación original del trámite de validación final de verificación de haberse constituido el supuesto de aplicación de penalidad, agregando en su informe (asociado al trámite de valorización o liquidación) correspondiente un párrafo que exprese la totalidad del monto que corresponde a la validación final de verificación de supuesto de penalidad; o si fuese necesario, se emitirá un informe independiente con todos los actuados originales a fin de que se cobre del monto resultante de la ejecución de la garantía de fiel cumplimiento conforme al numeral 161.4 del RLCE.

Notas:

- En casos de que en un mes de valorización se valide la verificación de incumplimiento en más de una semana, se debe seguir todo el procedimiento de verificación establecido, por cada incumplimiento, es decir, se tendrá un expediente por cada incumplimiento.

N°	Supuestos de aplicación de penalidad	Forma de calculo
4	Cuando el contratista no cuenta con los dispositivos de señalización de seguridad y salud en obra – EPC (equipos de protección colectiva)	0.5 UIT por cada señalización de seguridad y salud en Obra – EPC no instalada, y/o 0.25 UIT por cada señalización mal instalada, y/o 0.15 UIT por cada señalización en mal estado
5	Cuando el contratista no controla que su personal	1.0 UIT por cada



Términos de Referencia para la Ejecución de Obra de la Inversión, CUI N° 2646008: "REMEDIACIÓN DE CAMPO DEPORTIVO: ADQUISICIÓN DE MOBILIARIO DEPORTIVO - RECREATIVO; EN EL(A) ASOCIACIÓN DE VIVIENDA 28 DE AGOSTO DEL DISTRITO DE CIUDAD NUEVA, PROVINCIA TACNA, DEPARTAMENTO TACNA"



	acreditado y/o técnico – administrativo y/o obrero y/o visitantes a obra, cuenten con equipos de protección personal EPP	persona sin EPP, y/o 0.7 UIT por cada persona con EPP incompletos
6	Cuando el contratista emplee materiales no normalizados, en este caso el contratista deberá retirar dicho material y reemplazarlo por otro que este normalizado y cumpla con las especificaciones técnicas, sin demandar mayores gastos para la Entidad. <i>Concordancia: numeral 187.2 del RLCE</i>	0.3 UIT por cada ocurrencia
7	Cuando el contratista emplea materiales y equipos en obra no autorizados previamente por el Inspector o Supervisor <i>Concordancia: numeral 187.2 del RLCE</i>	0.5 UIT por cada ocurrencia
8	Cuando el contratista ejecuta trabajos sin autorización escrita previa del Inspector o Supervisor <i>Concordancia: numeral 187.2 del RLCE</i>	0.5 UIT por cada ocurrencia
9	Cuando el Contratista no cuenta con materiales y equipos en obra de acuerdo con su calendario de adquisición de materiales <i>Concordancia: numeral 175.1 del RLCE</i>	0.2 UIT por cada ocurrencia
10	Cuando el contratista no subsana las observaciones detectadas por el Inspector o Supervisor, dentro de los plazos establecidos en el Cuaderno de Obra o mediante Carta. <i>Concordancia: numeral 187.2 del RLCE</i>	0.5 UIT por cada ocurrencia
11	Cuando el contratista no realiza las pruebas o ensayos oportunamente para verificar la calidad de los materiales y los trabajos ejecutados.	0.5 UIT por cada ocurrencia (ensayo o prueba no realizada)
Procedimiento a través del cual verificará si se constituye el supuesto que da lugar a la aplicación de la penalidad		
<p>a. El Inspector o Supervisor de Obra mediante Cuaderno de Obra registra la falta acontecida y mediante informe que debe ser presentado con plazo máximo hasta el día hábil siguiente del asiento en el cuaderno, y/o el Coordinador de obra mediante Acta de constatación (suscrita por Residente de obra, Supervisor de Obra y Coordinador), informan sobre la falta acontecida; en ambos casos, de forma obligatoria se debe adjuntar el panel fotográfico correspondiente, donde cada fotografía debe ser georreferencia y con descripción de ubicación, fecha y hora, así como adjuntar el documento asociado que corresponda (como ejemplo: fichas de autorización diaria, u otros asientos del Cuaderno de Obra Digital, el calendario vigente de materiales, otros según corresponda, y en caso de no ameritar alguno, debe ser aclarado en el informe)</p> <p>b. El informe del inspector o supervisor, y/o el acta de constatación del Coordinador de obra, son elevados a la Gerencia de Desarrollo Territorial e Infraestructura quien, mediante carta notificara al contratista a fin de que</p>		





Términos de Referencia para la Ejecución de Obra de la Inversión CUI N°2646006: "REMEDIACION DE CAMPO DEPORTIVO; ADQUISICION DE MOBILIARIO DEPORTIVO - RECREATIVO; EN EL(LA) ASOCIACION DE VIVIENDA 28 DE AGOSTO DEL DISTRITO DE CIUDAD NUEVA, PROVINCIA TACNA, DEPARTAMENTO TACNA"



presente su informe de descargo por medio de mesa de partes de la Entidad en un plazo máximo de dos (02) días hábiles de haber sido notificada por la Gerencia de Desarrollo Territorial e Infraestructura.

- c. Recibida la respuesta de la contratista, la Gerencia de Desarrollo Territorial e Infraestructura, solicitará al Coordinador de obra en caso de contar con supervisión externa, o de forma directa a la Sub Gerencia de Supervisión de Inversiones en caso de contar con Inspector, la verificación del sustento de descargo presentado por el Contratista
- d. El Coordinador Informa a la Sub Gerencia de Supervisión de Inversiones sobre la verificación del descargo del contratista, quien ratifica y recomienda la validación final de verificación de haberse constituido el supuesto que da lugar a la aplicación de penalidad. Mientras que, en caso de contar con un inspector, la misma Sub Gerencia de Supervisión de Inversiones informa directamente sobre la verificación del descargo del contratista y recomienda la validación final de verificación de haberse constituido el supuesto que da lugar a la aplicación de penalidad.
- e. La Gerencia de Desarrollo Territorial e Infraestructura, tras los actuados anteriores, en calidad de área usuaria emitirá un informe de validación final de verificación de haberse constituido el supuesto que da lugar a la aplicación de penalidad y ordenará al Coordinador de obra en caso de contar con supervisor, o a la Sub Gerencia de Supervisión de Inversiones en caso de Inspector, que en el trámite de pago de la próxima valorización inmediata o en su defecto en la liquidación de contrato se adjunte como anexo adicional toda la documentación original del trámite de validación final de verificación de haberse constituido el supuesto de aplicación de penalidad, agregando en su informe (asociado al trámite de valorización o liquidación) correspondiente un párrafo que exprese la totalidad del monto que corresponde a la validación final de verificación de supuesto de penalidad; o si fuese necesario, se emitirá un informe independiente con todos los actuados originales a fin de que se cobre del monto resultante de la ejecución de la garantía de fiel cumplimiento conforme al numeral 161.4 del RLCE.

Notas:

- En casos de que en un mes de valorización se valide la verificación de incumplimiento en más de una ocasión y/o en diferentes días, se debe seguir todo el procedimiento de verificación establecido, por cada incumplimiento acontecido, es decir, se tendrá un expediente por cada incumplimiento.

N°	Supuestos de aplicación de penalidad	Forma de calculo
12	Cuando el contratista no cumpla con contar con todas las pólizas y/o no se encuentren vigentes durante la ejecución de la obra	1.0 UIT por cada día de no contar con alguna de las pólizas, y/o 0.5 UIT por cada día de no tener vigente alguna de las pólizas
13	Cuando el contratista incumpla los pagos (salarios, pagos, jornales, beneficios sociales, etc.) a su personal profesional, técnico, obrero, alquileres, compras y otros.	0.2 UIT por cada día fuera de plazo de no haber cumplido con el pago correspondiente, y



Términos de Referencia para la Ejecución de Obra de la Inversión CUI N°264008: "REMODELACION DE CAMPO DEPORTIVO; ADQUISICION DE MOBILIARIO DEPORTIVO - RECREATIVO, EN EL(LA) ASOCIACION DE VIVIENDA 28 DE AGOSTO DEL DISTRITO DE CIUDAD NUEVA, PROVINCIA TACNA, DEPARTAMENTO TACNA"



por cada caso

Procedimiento a través del cual verificará si se constituye el supuesto que da lugar a la aplicación de la penalidad

- a. La persona, grupo de personas, empresas o entidades, podrán presentar a la Municipalidad sus reclamos por incumplimiento de pagos, documentación que tras llegar a la Gerencia de Desarrollo Territorial e Infraestructura, será derivado a la Sub Gerencia de Supervisión de Inversiones a fin de verificar preliminarmente el contenido: i) Contrato entre contratista y afectado y/o compromiso de pago incumplido y/o documento que evidencia la fecha en la que se debió haber concretado el pago y/o reporte de asistencias y/u otro medio que demuestre lo requerido ii) relación de afectados y sus motivos, así como la descripción de trabajos que realizaba, o servicio o bien atendido, iii) panel fotográfico que evidencia su participación en obra; tras la verificación preliminar citada, de estar conforme, por medio de la Gerencia de Desarrollo Territorial e Infraestructura, se notificara al inspector o supervisor, a fin de que confirme la participación del afectado y los periodos y fotografías presentadas, mientras que, de no estar conforme se devolverá al afectado a fin de completar lo requerido.
- b. Tras la confirmación del inspector o supervisor, la Gerencia de Desarrollo Territorial e Infraestructura mediante carta notificara al contratista a fin de que presente su informe de descargo por medio de mesa de partes de la Entidad en un plazo máximo de dos (02) días hábiles de haber sido notificada por la Gerencia de Desarrollo Territorial e Infraestructura.
- c. Recibida la respuesta de la contratista, la Gerencia de Desarrollo Territorial e Infraestructura, solicitará al Coordinador de obra en caso de contar con supervisión externa, o de forma directa a la Sub Gerencia de Supervisión de Inversiones en caso de contar con Inspector, la verificación del sustento de descargo presentado por el Contratista.
- d. El Coordinador Informa a la Sub Gerencia de Supervisión de Inversiones sobre la verificación del descargo del contratista, quien ratifica y recomienda la validación final de verificación de haberse constituido el supuesto que da lugar a la aplicación de penalidad. Mientras que, en caso de contar con un inspector, la misma Sub Gerencia de Supervisión de Inversiones informa directamente sobre la verificación del descargo del contratista y recomienda la validación final de verificación de haberse constituido el supuesto que da lugar a la aplicación de penalidad. En el informe mencionado en este punto, se cuantificará el total de días fuera de plazo del Contratista de no haber cumplido con pago correspondiente hasta el día en que haya efectuado y demostrado el pago pendiente, asimismo, en caso de evidenciarse pago pendiente y negativa de la Contratista en cancelarlo, cada semana se emitirá un informe que actualice el monto verificado acumulado.
- e. La Gerencia de Desarrollo Territorial e Infraestructura, tras los actuados anteriores, en calidad de área usuaria emitirá un informe de validación final de verificación de haberse constituido el supuesto que da lugar a la aplicación de penalidad y solicitará al Coordinador de obra en caso de contar con supervisor, o a la Sub Gerencia de Supervisión de Inversiones en caso de Inspector, que en el trámite de pago de la próxima valorización inmediata o en su defecto en la liquidación de contrato se adjunte como anexo adicional toda la documentación original del trámite de validación final de verificación de haberse constituido el supuesto de aplicación de penalidad, agregando en su informe (asociado al trámite de valorización o liquidación) correspondiente un párrafo que exprese la totalidad del monto que corresponde a la validación final de verificación de supuesto de penalidad; o si fuese necesario, se emitirá





Términos de Referencia para la Ejecución de Obra de la Inversión CUI N°1646008: "REMODELACIÓN DE CAMPO DEPORTIVO: ADQUISICION DE MOBILIARIO DEPORTIVO - RECREATIVO, EN EL(LA) ASOCIACIÓN DE VIVIENDA 28 DE AGOSTO DEL DISTRITO DE CIUDAD NUEVA, PROVINCIA TACNA, DEPARTAMENTO TACNA"



un informe independiente con todos los actuados originales a fin de que se cobre del monto resultante de la ejecución de la garantía de fiel cumplimiento conforme al numeral 161.4 del RLCE.

Notas:

En casos de que en un mes de valorización se valide la verificación de incumplimiento en más de una ocasión y/o en diferentes días, se debe seguir todo el procedimiento de verificación establecido, por cada incumplimiento acontecido, es decir, se tendrá un expediente por cada incumplimiento.

N°	Supuestos de aplicación de penalidad	Forma de calculo
14	Cuando el contratista no se presente ante el supervisor y/o inspector de obra el último día de cada periodo de valorización para la elaboración de valorización mensual <i>Concordancia: numeral 194.7 del RLCE</i>	0.5 UIT por cada día posterior a los cinco (05) días calendarios contados desde el primer día hábil del siguiente mes
15	Cuando el contratista presente la Liquidación de Contrato de Obra fuera de plazo <i>Concordancia: numeral 209.1 del RLCE</i>	1.0 UIT por incumplimiento de plazo
16	Por incumplimiento de cualquiera de las "Obligaciones del Contratista" establecidas en el punto 13 de los términos de referencia	0.5 UIT por cada incumplimiento

Procedimiento a través del cual verificará si se constituye el supuesto que da lugar a la aplicación de la penalidad

- El Coordinador de obra en caso de contar con supervisión externa, o la Sub Gerencia de Supervisión de Inversiones en caso de contar con Inspector; en ambos casos, tras el trámite correspondiente en base a la valorización mensual aprobada o en base a la Liquidación de Contrato, tramitados ante la Municipalidad, emitirá según corresponda, un informe posterior detallando el incumplimiento dado, el cual es sustentando y verificado inmediatamente con los actuados y antecedentes dados, los cuales ya contarán con sellos de recepción y firmas de los involucrados, por lo que no es necesario agregar un procedimiento adicional, sino que consecuentemente corresponde de forma directa la cuantificación de días para la validación final de verificación de haberse constituido el supuesto que da lugar a la aplicación de penalidad.
- La Gerencia de Desarrollo Territorial e Infraestructura, tras los actuados anteriores, en calidad de área usuaria emitirá un informe de validación final de verificación de haberse constituido el supuesto que da lugar a la aplicación de penalidad y ordenará al Coordinador de obra en caso de contar con supervisor, o a la Sub Gerencia de Supervisión de Inversiones en caso de Inspector, que en el trámite de pago de la próxima valorización inmediata o en su defecto en la liquidación de contrato se adjunte como anexo adicional toda la documentación original del trámite de validación final de verificación de haberse constituido el supuesto de aplicación de penalidad, agregando en

Página 25 de 69





Términos de Referencia para la Ejecución de Obra de la Inversión CUI N°2646008: "REMEDIACIÓN DE CAMPO DEPORTIVO: ADQUISICIÓN DE MOBILIARIO DEPORTIVO - RECREATIVO; EN EL(A) ASOCIACIÓN DE VIVIENDA 28 DE AGOSTO DEL DISTRITO DE CIUDAD NUEVA, PROVINCIA TACNA, DEPARTAMENTO TACNA"



su informe (asociado al trámite de valorización o liquidación) correspondiente un párrafo que exprese la totalidad del monto que corresponde a la validación final de verificación de supuesto de penalidad; o si fuese necesario, se emitirá un informe independiente con todos los actuados originales a fin de que se cobre del monto resultante de la ejecución de la garantía de fiel cumplimiento conforme al numeral 161.4 del RLCE.

N°	Supuestos de aplicación de penalidad	Forma de calculo
17	Cuando el contratista presente una valorización mensual con errores <i>Concordancia: numeral 194.7 del RLCE</i>	0.1 UIT por cada error identificado en el informe de observaciones de la Entidad

Procedimiento a través del cual verificará si se constituye el supuesto que da lugar a la aplicación de la penalidad

- El Coordinador de obra en caso de contar con supervisión externa, o la Sub Gerencia de Supervisión de Inversiones en caso de contar con Inspector; en ambos casos, en el trámite correspondiente de la valorización mensual aprobada, tramitada ante la Municipalidad, emitirá según corresponda, un informe complementario adjunto al informe del trámite de la valorización, el cual es sustentando y verificado mediante fotografías de énfasis extraídas de la información presentada por el inspector o supervisor y el contratista, donde se observe las firmas de los involucrados que participaron, por lo que no es necesario agregar un procedimiento adicional, sino que consecuentemente corresponde de forma directa la cuantificación de errores evidenciados mediante las fotografías de énfasis para la validación final de verificación de haberse constituido el supuesto que da lugar a la aplicación de penalidad.
- La Gerencia de Desarrollo Territorial e Infraestructura, tras los actuados anteriores, en calidad de área usuaria en el informe de conformidad de pago de la valorización, agrega un cuadro resumen de penalidades verificadas expresando su validación final de haberse constituido el supuesto que da lugar a la aplicación de penalidad; o si fuese necesario, se emitirá un informe independiente con todos los actuados originales a fin de que se cobre del monto resultante de la ejecución de la garantía de fiel cumplimiento conforme al numeral 161.4 del RLCE.

Notas:

Los errores en una valorización pueden ser: errores descriptivos como mes, nombres, montos, fechas, y otros datos incorrectos, además, también califican como errores:

- la mala foliación,
- la falta de adjuntar un CD o medio equivalente con información digital,
- cuando se evidencia que en el CD o medio equivalente se encuentra vacío o con información incorrecta.
- Mal cálculo de amortizaciones, deducciones, retenciones, otros





Términos de Referencia para la Ejecución de Obra de la Inversión CUI N° 246008: REMODELACION DE CAMPO DEPORTIVO: ADQUISICIÓN DE MOBILIARIO DEPORTIVO -RECREATIVO, EN EL(LA) ASOCIACIÓN DE VIVIENDA 28 DE AGOSTO DEL DISTRITO DE CIUDAD NUEVA, PROVINCIA TACNA, DEPARTAMENTO TACNA



N°	Supuestos de aplicación de penalidad	Forma de calculo
18	Por incumplimiento de presentación de informes o anexos, los cuales están asociados y detallados en el presente Términos de Referencia	0.2 UIT por cada informe y/o anexo que sea identificado como no presentado
Procedimiento a través del cual verificará si se constituye el supuesto que da lugar a la aplicación de la penalidad		
<p>a. El Coordinador de obra en caso de contar con supervisión externa, o la Sub Gerencia de Supervisión de Inversiones en caso de contar con Inspector; en ambos casos, en el trámite correspondiente de la valorización mensual aprobada, tramitada ante la Municipalidad, emitirá según corresponda, un informe complementario adjunto al informe del trámite de la valorización, el cual es sustentando y verificado mediante fotografías de énfasis extraídas de la información presentada por el inspector o supervisor y el contratista, donde se observe las firmas de los involucrados que participaron, por lo que no es necesario agregar un procedimiento adicional, sino que consecuentemente corresponde de forma directa la cuantificación de errores evidenciados mediante las fotografías de énfasis para la validación final de verificación de haberse constituido el supuesto que da lugar a la aplicación de penalidad.</p> <p>b. La Gerencia de Desarrollo Territorial e Infraestructura, tras los actuados anteriores, en calidad de área usuaria en el informe de conformidad de pago de la valorización, agrega un cuadro resumen de penalidades verificadas expresando su validación final de haberse constituido el supuesto que da lugar a la aplicación de penalidad; o si fuese necesario, se emitirá un informe independiente con todos los actuados originales a fin de que se cobre del monto resultante de la ejecución de la garantía de fiel cumplimiento conforme al numeral 161.4 del RLCE.</p> <p>Notas:</p> <p>- Además de las fotografías de énfasis, el Coordinador de obra o la Sub Gerencia de Supervisión de Inversiones según corresponda, deberá especificar los folios y/o rango de folios donde se evidencia la falta de informes y/o anexos obligatorios establecidos en la Ficha Homologada, así como describir cuales son esos informes y/o anexos y en que parte de los términos de referencia fueron mencionados.</p>		



29. DIRECCIONES PARA NOTIFICACIONES

Conforme a lo establecido en el artículo 49 de la Ley de Contrataciones con el Estado, el postor adjudicado, al momento de la suscripción del contrato debe presentar una dirección electrónica (correo electrónico) autorizando expresamente esta modalidad para que la entidad realice el procedimiento administrativo de notificaciones relacionadas a:

- Atención de consultas al proyectista y/o generales,
- Trámites relacionados a modificaciones contractuales como ampliaciones, adicionales, deductivos, liquidaciones, y otros, siendo aprobaciones y/o procedencias y/o improcedencias y/o observaciones u otros.
- Remisión de información,
- Notificación de observaciones,
- Citaciones a reuniones técnicas,
- Notificaciones de procedencia o improcedencia de ampliaciones de plazo o cualquier otro tipo de modificación del expediente técnico contractual,



Términos de Referencia para la Ejecución de Obra de la Inversión CUI N°2646008, "REMDELACION DE CAMPO DEPORTIVO; ADQUISICION DE MOBILIARIO DEPORTIVO - RECREATIVO; EN EL(LA) ASOCIACIÓN DE VIVIENDA 28 DE AGOSTO DEL DISTRITO DE CIUDAD NUEVA. PROVINCIA TACNA, DEPARTAMENTO TACNA"



- Notificaciones de improcedencias u observaciones en trámite de cambio de personal clave,
- Cualquier otro trámite que requiera comunicación entre la Entidad y el contratista y/o postor adjudicado

Asimismo, el postor adjudicado también deberá presentar una dirección procesal en el distrito de Tacna o cercano al mismo.



Modelación del Campo Deportivo, Adquisición de Mobiliario Deportivo - Alcantara S.A.S., en Alcantara, 2010, 2011, 2012, 2013, 2014, 2015, 2016, 2017, 2018, 2019, 2020, 2021, 2022, 2023, 2024, 2025, 2026, 2027, 2028, 2029, 2030, 2031, 2032, 2033, 2034, 2035, 2036, 2037, 2038, 2039, 2040, 2041, 2042, 2043, 2044, 2045, 2046, 2047, 2048, 2049, 2050, 2051, 2052, 2053, 2054, 2055, 2056, 2057, 2058, 2059, 2060, 2061, 2062, 2063, 2064, 2065, 2066, 2067, 2068, 2069, 2070, 2071, 2072, 2073, 2074, 2075, 2076, 2077, 2078, 2079, 2080, 2081, 2082, 2083, 2084, 2085, 2086, 2087, 2088, 2089, 2090, 2091, 2092, 2093, 2094, 2095, 2096, 2097, 2098, 2099, 2100, 2101, 2102, 2103, 2104, 2105, 2106, 2107, 2108, 2109, 2110, 2111, 2112, 2113, 2114, 2115, 2116, 2117, 2118, 2119, 2120, 2121, 2122, 2123, 2124, 2125, 2126, 2127, 2128, 2129, 2130, 2131, 2132, 2133, 2134, 2135, 2136, 2137, 2138, 2139, 2140, 2141, 2142, 2143, 2144, 2145, 2146, 2147, 2148, 2149, 2150, 2151, 2152, 2153, 2154, 2155, 2156, 2157, 2158, 2159, 2160, 2161, 2162, 2163, 2164, 2165, 2166, 2167, 2168, 2169, 2170, 2171, 2172, 2173, 2174, 2175, 2176, 2177, 2178, 2179, 2180, 2181, 2182, 2183, 2184, 2185, 2186, 2187, 2188, 2189, 2190, 2191, 2192, 2193, 2194, 2195, 2196, 2197, 2198, 2199, 2200, 2201, 2202, 2203, 2204, 2205, 2206, 2207, 2208, 2209, 2210, 2211, 2212, 2213, 2214, 2215, 2216, 2217, 2218, 2219, 2220, 2221, 2222, 2223, 2224, 2225, 2226, 2227, 2228, 2229, 2230, 2231, 2232, 2233, 2234, 2235, 2236, 2237, 2238, 2239, 2240, 2241, 2242, 2243, 2244, 2245, 2246, 2247, 2248, 2249, 2250, 2251, 2252, 2253, 2254, 2255, 2256, 2257, 2258, 2259, 2260, 2261, 2262, 2263, 2264, 2265, 2266, 2267, 2268, 2269, 2270, 2271, 2272, 2273, 2274, 2275, 2276, 2277, 2278, 2279, 2280, 2281, 2282, 2283, 2284, 2285, 2286, 2287, 2288, 2289, 2290, 2291, 2292, 2293, 2294, 2295, 2296, 2297, 2298, 2299, 2300, 2301, 2302, 2303, 2304, 2305, 2306, 2307, 2308, 2309, 2310, 2311, 2312, 2313, 2314, 2315, 2316, 2317, 2318, 2319, 2320, 2321, 2322, 2323, 2324, 2325, 2326, 2327, 2328, 2329, 2330, 2331, 2332, 2333, 2334, 2335, 2336, 2337, 2338, 2339, 2340, 2341, 2342, 2343, 2344, 2345, 2346, 2347, 2348, 2349, 2350, 2351, 2352, 2353, 2354, 2355, 2356, 2357, 2358, 2359, 2360, 2361, 2362, 2363, 2364, 2365, 2366, 2367, 2368, 2369, 2370, 2371, 2372, 2373, 2374, 2375, 2376, 2377, 2378, 2379, 2380, 2381, 2382, 2383, 2384, 2385, 2386, 2387, 2388, 2389, 2390, 2391, 2392, 2393, 2394, 2395, 2396, 2397, 2398, 2399, 2400, 2401, 2402, 2403, 2404, 2405, 2406, 2407, 2408, 2409, 2410, 2411, 2412, 2413, 2414, 2415, 2416, 2417, 2418, 2419, 2420, 2421, 2422, 2423, 2424, 2425, 2426, 2427, 2428, 2429, 2430, 2431, 2432, 2433, 2434, 2435, 2436, 2437, 2438, 2439, 2440, 2441, 2442, 2443, 2444, 2445, 2446, 2447, 2448, 2449, 2450, 2451, 2452, 2453, 2454, 2455, 2456, 2457, 2458, 2459, 2460, 2461, 2462, 2463, 2464, 2465, 2466, 2467, 2468, 2469, 2470, 2471, 2472, 2473, 2474, 2475, 2476, 2477, 2478, 2479, 2480, 2481, 2482, 2483, 2484, 2485, 2486, 2487, 2488, 2489, 2490, 2491, 2492, 2493, 2494, 2495, 2496, 2497, 2498, 2499, 2500, 2501, 2502, 2503, 2504, 2505, 2506, 2507, 2508, 2509, 2510, 2511, 2512, 2513, 2514, 2515, 2516, 2517, 2518, 2519, 2520, 2521, 2522, 2523, 2524, 2525, 2526, 2527, 2528, 2529, 2530, 2531, 2532, 2533, 2534, 2535, 2536, 2537, 2538, 2539, 2540, 2541, 2542, 2543, 2544, 2545, 2546, 2547, 2548, 2549, 2550, 2551, 2552, 2553, 2554, 2555, 2556, 2557, 2558, 2559, 2560, 2561, 2562, 2563, 2564, 2565, 2566, 2567, 2568, 2569, 2570, 2571, 2572, 2573, 2574, 2575, 2576, 2577, 2578, 2579, 2580, 2581, 2582, 2583, 2584, 2585, 2586, 2587, 2588, 2589, 2590, 2591, 2592, 2593, 2594, 2595, 2596, 2597, 2598, 2599, 2600, 2601, 2602, 2603, 2604, 2605, 2606, 2607, 2608, 2609, 2610, 2611, 2612, 2613, 2614, 2615, 2616, 2617, 2618, 2619, 2620, 2621, 2622, 2623, 2624, 2625, 2626, 2627, 2628, 2629, 2630, 2631, 2632, 2633, 2634, 2635, 2636, 2637, 2638, 2639, 2640, 2641, 2642, 2643, 2644, 2645, 2646, 2647, 2648, 2649, 2650, 2651, 2652, 2653, 2654, 2655, 2656, 2657, 2658, 2659, 2660, 2661, 2662, 2663, 2664, 2665, 2666, 2667, 2668, 2669, 2670, 2671, 2672, 2673, 2674, 2675, 2676, 2677, 2678, 2679, 2680, 2681, 2682, 2683, 2684, 2685, 2686, 2687

30. ASIGNACION DE RIESGOS

Formato para asignar riesgos					
1. NÚMERO Y FECHA DEL DOCUMENTO		Número	2. DATOS GENERALES DEL PROYECTO		Nombre del Proyecto
			1		
		Fecha	ENERO - 2025		
REMODELACION DE CAMPO DEPORTIVO- ADQUISICION DE MOBILIARIO DEPORTIVO- RECREATIVO; EN(ELLA) ASOCIACIÓN DE VIVIENDA 28 DE AGOSTO DEL DISTRITO DE CIUDAD NUEVA, PROVINCIA TACNA, DEPARTAMENTO TACNA "CUI 2646008"					
DISTRITO CIUDAD NUEVA - PROVINCIA TACNA - DEPARTAMENTO TACNA					
4 PLAN DE RESPUESTA A LOS RIESGOS					
Ubicación Geográfica					
4.3 RIESGO ASIGNADO A					
Entidad					
Contratista					
42 ACCIONES A REALIZAR EN EL MARCO DEL PLAN					
Realizar todos los estudios y diseños de acuerdo a los lineamientos del reglamento nacional de edificaciones y según las especialidades que requiere el proyecto.					
Realizar un replanteo topográfico con cotas y coordenadas geo referenciadas. Se deberá considerar la mejor propuesta técnica en diseño según la normatividad vigente.					
R-001	Riesgo de errores o deficiencias en el diseño que repercutan en el costo o la calidad de la infraestructura, nivel de servicio y/o puedan provocar retrasos en la ejecución de la obra	Alta Prioridad	X		
R-002	Riesgo de construcción que generen sobrecostos y/o sobrepazos durante el periodo de construcción, los cuales se pueden originar por diferentes causas que abarcan aspectos técnicos, ambientales o regulatorios y decisiones adoptadas por las partes.	Alta Prioridad	X	X	
R-003	Riesgo de expropiación de terrenos de que el encaramiento o la no disponibilidad del predio donde construir la infraestructura provoquen retrasos en el comienzo de las obras y sobrecostos en la ejecución de las mismas.	Prioridad Moderada	X		X
R-004	Riesgo geológico/geotécnico que se identifica con diferencias en las condiciones del medio o del proceso geológico sobre lo previsto en los estudios de fase de formulación y/o estructuración que redunde en sobrecostos o ampliación de plazos de construcción de la infraestructura.	Prioridad Moderada	X		X
R-005	El riesgo de interferencias o servicios afectados se traduce en la posibilidad de sobrecostos y/o sobre plazos en la construcción por interferencias o servicios afectados podrían originarse debido a inconvenientes (interrupciones) en vías de comunicación que conecta con la obra y/o campamento, servicios de agua potable y/o electricidad, entre otros necesarios para el desarrollo de la obra.	Baja Prioridad		X	X
R-006	Riesgo ambiental relacionado con el riesgo de incumplimiento de la normativa ambiental y de las medidas correctoras definidas en la aprobación de los estudios ambientales.	Prioridad Moderada		X	X

Terminos de Referencia para la Ejecución de Obra de la Inversión 2646008: "REMODELACION DE CAMPO DEPORTIVO Y ACQUISICION DE MOBILIARIO DEPORTIVO - RECREATIVO; EN EL(LA) ASOCIACION DE VIVIENDA 28 DE AGOSTO DEL DISTRITO DE CIUDAD NUEVA - PROVINCIA TACNA, DEPARTAMENTO TACNA"

Anexo N° 08
Formato para asignar los riesgos

1. NUMERO Y FECHA DEL DOCUMENTO		Número	1	2. DATOS GENERALES DEL PROYECTO		Nombre del Proyecto	4. PLAN DE RESPUESTA A LOS RIESGOS		4.3 RIESGO ASIGNADO A	
		Fecha	ENERO - 2025			Ubicación Geográfica	4.2 ACCIONES A REALIZAR EN EL MARCO DEL PLAN		Entidad	Contratista
3. INFORMACIÓN DEL RIESGO		4.1 ESTRATEGIA SELECCIONADA								
3.1 CÓDIGO DE RIESGO	3.2 DESCRIPCIÓN DEL RIESGO	3.3 PRIORIDAD DEL RIESGO	Mitigar el riesgo	Evitar el riesgo	Aceptar el riesgo	Transferir el riesgo				
R-007	Riesgo arqueológico que se traduce en hallazgos de restos arqueológicos significativos que generen la interrupción del normal desarrollo de las obras de acuerdo a los plazos establecidos en el contrato o sobre costos en la ejecución de las mismas.	Baja Prioridad	X				Como medida de mitigación, en la elaboración del expediente técnico de gestión el certificado de inexistencias de restos arqueológicos (CIRA), sin embargo, el contratista deberá elaborar y desarrollar el plan de monitoreo arqueológico previo al inicio de los trabajos del proyecto. En caso de realizar un hallazgo realizar un plan de contingencia o un plan de rescate de restos arqueológicos.			X
R-008	Riesgo de obtención de permisos y licencias derivado de la no obtención de alguno de los permisos y licencias que deben ser expedidas por las instituciones u organismos públicos distintos a la Entidad contratante y que es necesario obtener por parte de ésta antes del inicio de las obras de construcción.	Prioridad Moderada	X				El contratista deberá corroborar y gestionar todos los permisos y licencias necesarios antes de iniciar la ejecución de obra: - Aprobación de modificaciones al proyecto. - Aprobación a las modificaciones del plan de monitoreo ambiental.		X	X
R-009	Riesgos derivados de eventos de fuerza mayor o caso fortuito, cuyas causas no resultarían imputables a ninguna de las partes.	Prioridad Moderada			X	X	Los trabajadores del proyecto deben contar de forma obligatoria con los seguros de vida, los cuales deberán cubrir el máximo asegurable. Tener planes de contingencia y estar preparados ante cualquier eventualidad. Contratar un seguro contra todo riesgo (SCTR). Toda actividad vinculada al proyecto en temas de ejecución y administración la asignación de este riesgo es asumida por el contratista, en caso de eventos externos de fuerza mayor o caso fortuito será asumido entre ambas partes (La entidad y el Contratista). Antes y durante la ejecución de obra, implementar y cumplir con los lineamientos establecidos en la Ley N°23783 de Seguridad y Salud en el Trabajo y sus modificatorias, Reglamento de Seguridad de Seguridad y Salud en el Trabajo del Sector Construcción publicado vía Decreto Supremo N°011-2019-TR, el 11 de junio de 2019. Contar con un ingeniero de seguridad permanente y Realizar el plan de seguridad y salud que debe estar aprobado previa iniciación de la ejecución de obra. El contratista deberá desarrollar e implementar protocolos de seguridad que eviten el contagio y/o propagación del Virus COVID-19 durante el proceso constructivo. Estos serán evaluados y autorizados por la oficina de seguridad y salud ocupacional de la MDCN, así mismo esta oficina se encarga del control e implementación de los protocolos, conjuntamente con la supervisión de obra. En caso de sub contratistas deberán cumplir con todo lo establecido anteriormente, previo ingreso los trabajadores deberán contar con todos los seguros para desarrollar los trabajos en el proyecto, como sus equipos de protección personal.		X	X
R-010	Riesgos vinculados a accidentes de construcción y daños a terceros.	Alta Prioridad			X	X	Contar con un ingeniero de seguridad permanente y Realizar el plan de seguridad y salud que debe estar aprobado previa iniciación de la ejecución de obra. El contratista deberá desarrollar e implementar protocolos de seguridad que eviten el contagio y/o propagación del Virus COVID-19 durante el proceso constructivo. Estos serán evaluados y autorizados por la oficina de seguridad y salud ocupacional de la MDCN, así mismo esta oficina se encarga del control e implementación de los protocolos, conjuntamente con la supervisión de obra. En caso de sub contratistas deberán cumplir con todo lo establecido anteriormente, previo ingreso los trabajadores deberán contar con todos los seguros para desarrollar los trabajos en el proyecto, como sus equipos de protección personal.			X
R-011	Riesgos regulatorios o normativos de implementar las modificaciones normativas pertinentes que sean de aplicación	Prioridad Moderada	X				El contratista deberá conocer e implementar la normatividad y leyes vigentes para el desarrollo del proyecto (Reglamento Nacional de Edificaciones)		X	X

Términos de Referencia para la Ejecución de Obra de la Inversión 2646008: "REMODELACION DE CAMPO DEPORTIVO, ADQUISICION DE MOBILIARIO DEPORTIVO - RECREATIVO, EN EL(LA) ASOCIACION DE VIVIENDA 28 DE AGOSTO DEL DISTRITO DE CIUDAD NUEVA, PROVINCIA TACNA, DEPARTAMENTO TACNA"

Anexo N° 03 Formato para asignar los riesgos									
1. NÚMERO Y FECHA DEL DOCUMENTO		Número	1	2. DATOS GENERALES DEL PROYECTO		Nombre del Proyecto		Ubicación Geográfica	
		Fecha	ENERO - 2025					DISTRITO CIUDAD NUEVA - PROVINCIA TACNA - DEPARTAMENTO TACNA	
3. INFORMACIÓN DEL RIESGO				4.1 ESTRATEGIA SELECCIONADA			4.2 ACCIONES A REALIZAR EN EL MARCO DEL PLAN		
3.1 CÓDIGO DE RIESGO	3.2 DESCRIPCIÓN DEL RIESGO	3.3 PRIORIDAD DEL RIESGO	Mitigar el riesgo	Evitar el riesgo	Aceptar el riesgo	Transferir el riesgo	4.3 RIESGO ASIGNADO A		
							Entidad	Contratista	
	podrían estas modificaciones generar un impacto en costo o en plazo de la obra.								
R-012	Riesgo por incumplimiento de contrato y avance de obra	Alta Prioridad	X	X					X
R-013	Riesgo por incumplimiento de plazos para los procesos de adjudicación según OSCE.	Prioridad Moderada	X					X	
R-014	Riesgo de Abastecimiento de insumos para la Obra.	Alta Prioridad	X						X





Términos de Referencia para la Ejecución de Obra de la Inversión 2646008, "REMEDIACIÓN DE CAMPO DEPORTIVO; ADQUISICIÓN DE MOBILIARIO DEPORTIVO - RECREATIVO; EN EL(LA) ASOCIACIÓN DE VIVIENDA 28 DE AGOSTO DEL DISTRITO DE CIUDAD NUEVA, PROVINCIA TACNA, DEPARTAMENTO TACNA"



31. REQUISITOS DE CALIFICACION

Los requisitos de calificación determinan si los postores cuentan con las capacidades necesarias para ejecutar el contrato.

A CAPACIDAD TÉCNICA Y PROFESIONAL

A.1 EQUIPAMIENTO ESTRATÉGICO

Requisitos:

N°	CANT.	DESCRIPCION
1	01	MINI CARGADOR
2	01	ANDAMIO METALICO
3	01	VIBRADOR DE CONCRETO 4HP2.40"
4	01	CAMION VOLQUETE DE 15M3

Nota: El equipamiento mínimo ofertado por lo postores puede ser de igual o mayor capacidad y potencia; siempre y cuando no se especifique un rango, de ser así se debe respetar dicho rango.

Acreditación:

Copia de documentos que sustenten la propiedad, la posesión, el compromiso de compraventa o alquiler u otro documento que acredite la disponibilidad del requisito de calificación equipamiento estratégico. En el caso que el postor ganador sea un consorcio, los documentos de acreditación de este requisito pueden estar a nombre del consorcio o de uno de sus integrantes.

Importante

No corresponde solicitar como equipamiento que el postor cuente con oficinas, locales u otros espacios físicos. Asimismo, no se puede requerir características, años de antigüedad y demás condiciones del equipamiento que no consten en el expediente técnico.

A.2 CALIFICACIONES DEL PLANTEL PROFESIONAL CLAVE Y SU EXPERIENCIA

1. RESIDENTE DE OBRA (véase Nota 1)

Formación académica		
Nivel Grado o título	Formación Académica	Acreditación
Título profesional	Ingeniero Civil o Arquitecto	Se verificará en el portal web de la Superintendencia Nacional de Educación Superior Universitaria - SUNEDU a través del siguiente link: https://enlinea.sunedu.gob.pe/ De no encontrarse inscrito, presentar la copia del diploma respectivo. La colegiatura y habilitación se requerirá para el inicio de su participación efectiva en la ejecución de la prestación.

Experiencia			
Cargo desempeñado	Tipo de experiencia	Tiempo de experiencia	Acreditación de Experiencia
Residente, Jefe de proyecto, Supervisor, Inspector o la combinación de estos, de: Obra, en la ejecución o inspección o supervisión.	Obras de infraestructura vial y/o similares	24 meses en el cargo desempeñado (computado desde la fecha de la colegiatura)	(i) Copia simple de contratos y su respectiva conformidad o (ii) constancias o (iii) certificados o (iv) cualquier otra documentación que, de manera fehaciente demuestre la experiencia del personal clave propuesto.

Nota 1: Los requisitos de este profesional del personal clave se sustentan en los siguientes documentos normativos: Ley N° 30225, Ley de Contrataciones del Estado y su Reglamento; Ley N° 16053, Ley del ejercicio Profesional; Ley N° 28858; Ley del Profesional de Ingeniería y su Reglamento aprobado mediante Decreto Supremo N°016-2008-VIVIENDA, TUO de la Ley N°29090, Ley de Regulación de Habilitaciones Urbanas y de Edificaciones y el Reglamento Nacional de Edificaciones aprobado con Decreto Supremo N°011-2006-VIVIENDA y sus actualizaciones.

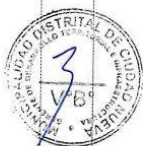



Términos de Referencia para la Ejecución de Obra de la Inversión 2646008, "REMODELACION DE CAMPO DEPORTIVO; ADQUISICIÓN DE MOBILIARIO DEPORTIVO - RECREATIVO; EN EL(LA) ASOCIACIÓN DE VIVIENDA 28 DE AGOSTO DEL DISTRITO DE CIUDAD NUEVA, PROVINCIA TACNA, DEPARTAMENTO TACNA"



2. **INGENIERO DE COSTOS** (véase Nota 2)

Formación académica		
Nivel Grado o título	Formación Académica	Acreditación
Título profesional	Ingeniero Civil	Se verificará en el portal web de la Superintendencia Nacional de Educación Superior Universitaria - SUNEDU a través del siguiente link: https://enlinea.sunedu.gob.pe/ De no encontrarse inscrito, presentar la copia del diploma respectivo. La colegiatura y habilitación se requerirá para el inicio de su participación efectiva en la ejecución de la prestación.

Experiencia			
Cargo desempeñado	Tipo de experiencia	Tiempo de experiencia	Acreditación de Experiencia
Especialista y/o ingeniero y/o residente y/o inspector y/o supervisor y/o jefe y/o asistente o responsable de costos.	Obras en General	12 meses (computado desde la fecha de la colegiatura)	(i) Copia simple de contratos y su respectiva conformidad o (ii) constancias o (iii) certificados o (iv) cualquier otra documentación que, de manera fehaciente demuestre la experiencia del personal clave propuesto.

Nota 2: Los requisitos de este profesional del personal clave se sustentan en los siguientes documentos normativos: Norma GE.030 Calidad en la construcción del Reglamento Nacional de Edificaciones – RNE; Ley N° 30225, Ley de Contrataciones del Estado y su Reglamento; Ley N° 16053, Ley que autoriza a los colegios de Arquitectos del Perú y al colegio de Ingenieros del Perú para supervisar a los profesionales de Arquitectura e Ingeniería de la República; Ley N° 28858, Ley que complementa la Ley N° 16053, Ley que autoriza a los Colegios de Arquitectos del Perú y al Colegio de Ingenieros del Perú para supervisar a los profesionales de arquitectura e ingeniería de la República y su Reglamento; Norma Técnica Peruana - NTP 712.201:2018 CALIDAD EN LA CONSTRUCCIÓN. Lineamientos para la aplicación de la NTP-ISO 9001:2015 en el Sector Construcción.

3. **INGENIERO DE SEGURIDAD, SALUD OCUPACIONAL Y MEDIO AMBIENTE** (véase Nota 3)

Formación académica		
Nivel Grado o título	Formación Académica	Acreditación
Título profesional	Ingeniero de Higiene y Seguridad Industrial o Ingeniero Industrial o Ingeniero de Seguridad y Salud en el Trabajo o Ingeniero Civil con especialización	Se verificará en el portal web de la Superintendencia Nacional de Educación Superior Universitaria - SUNEDU a través del siguiente link: https://enlinea.sunedu.gob.pe/ De no encontrarse inscrito, presentar la copia del diploma respectivo. La colegiatura y habilitación se requerirá para el inicio de su participación efectiva en la ejecución de la prestación.



Términos de Referencia para la Ejecución de Obra de la Inversión 2646008, "REMODELACION DE CAMPO DEPORTIVO; ADQUISICION DE MOBILIARIO DEPORTIVO - RECREATIVO; EN EL(LA) ASOCIACION DE VIVIENDA 28 DE AGOSTO DEL DISTRITO DE CIUDAD NUEVA, PROVINCIA TACNA. DEPARTAMENTO TACNA"



Experiencia			
Cargo desempeñado	Tipo de experiencia	Tiempo de experiencia	Acreditación de Experiencia
Especialista, Ingeniero, Supervisor, Jefe, Responsable, Coordinador o la combinación de estos, de: Seguridad y Salud Ocupacional, Seguridad e Higiene Ocupacional, Seguridad de Obra, Seguridad en el trabajo, SSOMA, Salud Ocupacional o Implementación de Planes de seguridad e Higiene ocupacional, en la ejecución o inspección o supervisión.	Obras en General	12 meses en el cargo desempeñado (computado desde la fecha de la colegiatura)	(i) Copia simple de contratos y su respectiva conformidad o (ii) constancias o (iii) certificados o (iv) cualquier otra documentación que, de manera fehaciente demuestre la experiencia del personal clave propuesto.

Nota 3: Los requisitos de este profesional del personal clave se sustentan en los siguientes documentos normativos, Ley N°30225, Ley de Contrataciones del Estado y su Reglamento; LEyN°16053, Ley del Ejercicio Profesional; Ley N° 28858, Ley del Profesional de Ingeniería y su Reglamento aprobado mediante Decreto Supremo N°016-2008 VIVIENDA, y el Reglamento Nacional de Edificaciones aprobado con Decreto Supremo N°011-2016-VIVIENDA y sus actualizaciones.

Se consideran obra similar a: Construcción y/o creación y/o mejoramiento y/o ampliación y/o recuperación y/o reconstrucción y/o adecuación y/o rehabilitación y/o remodelación y/o renovación de complejos deportivos y/o centros deportivos y/o recreativos y/o polideportivos y/o infraestructura recreativa.

Importante

- El residente de la obra debe cumplir las calificaciones establecidas en el artículo 179 del Reglamento.
- La Entidad debe aceptar las diferentes denominaciones utilizadas para acreditar la carrera profesional requerida, aun cuando no coincida literalmente con aquella prevista en los requisitos de calificación (por ejemplo, Ingeniería Ambiental, Ingeniería en Gestión Ambiental, Ingeniería y Gestión Ambiental u otras denominaciones).

B EXPERIENCIA DEL POSTOR EN LA ESPECIALIDAD

Monto facturado acumulado	Cantidad máxima de contrataciones	Antigüedad de la prestación	Acreditación de experiencia
Una (01) vez el valor referencial de la contratación o del ítem, en la ejecución de obras iguales y/o similares. (véase Nota 4)	Veinte (20)	Durante los diez (10) años anteriores a la fecha de la presentación de ofertas que se computarán desde la suscripción del acta de recepción de obra.	Se acreditará con copia simple de: (i) contratos y sus respectivas actas de recepción de obra; (ii) contratos y sus respectivas resoluciones de liquidación; o (iii) contratos y sus respectivas constancias de prestación o cualquier otra documentación de la cual se desprenda fehacientemente que la obra fue concluida, así como el monto total que implicó su ejecución.

Nota 4: Se consideran obra similar a: Construcción y/o creación y/o mejoramiento y/o ampliación y/o recuperación y/o reconstrucción y/o adecuación y/o rehabilitación y/o remodelación y/o renovación de complejos deportivos y/o centros deportivos y/o recreativos y/o polideportivos y/o infraestructura recreativa.

Importante

Importante

Para determinar que los postores cuentan con las capacidades necesarias para ejecutar el contrato, el órgano encargado de las contrataciones o comité de selección, según corresponda, incorpora los requisitos de calificación que se extraen del expediente técnico, no pudiendo incluirse requisitos adicionales a los previstos en el mismo, ni distintos a los siguientes:

3.1. REQUISITOS DE CALIFICACIÓN

A	CAPACIDAD TÉCNICA Y PROFESIONAL																								
A.1	EQUIPAMIENTO ESTRATÉGICO																								
	<div>Requisitos:</div> <table><tr><th>CANT.</th><th>DESCRIPCION</th></tr><tr><td>01</td><td>MINI CARGADOR</td></tr><tr><td>01</td><td>ANDAMIO METALICO</td></tr><tr><td>01</td><td>VIBRADOR DE CONCRETO 4HP2.40"</td></tr><tr><td>01</td><td>CAMION VOLQUETE DE 15M3</td></tr></table> <div>Acreditación:</div> <p>De conformidad con el numeral 49.3 del artículo 49 y el literal e) del numeral 139.1 del artículo 139 del Reglamento este requisito de calificación se acredita para la suscripción del contrato.</p> <div><div>Importante</div><div>No corresponde solicitar como equipamiento que el postor cuente con oficinas, locales u otros espacios físicos. Asimismo, no se puede requerir características, años de antigüedad y demás condiciones del equipamiento que no consten en el expediente técnico.</div></div>	CANT.	DESCRIPCION	01	MINI CARGADOR	01	ANDAMIO METALICO	01	VIBRADOR DE CONCRETO 4HP2.40"	01	CAMION VOLQUETE DE 15M3														
CANT.	DESCRIPCION																								
01	MINI CARGADOR																								
01	ANDAMIO METALICO																								
01	VIBRADOR DE CONCRETO 4HP2.40"																								
01	CAMION VOLQUETE DE 15M3																								
A.2	CALIFICACIONES DEL PLANTEL PROFESIONAL CLAVE																								
	FORMACIÓN ACADÉMICA DEL PLANTEL PROFESIONAL CLAVE																								
	<div>Requisitos:</div> <div><div>1. RESIDENTE DE OBRA, con título profesional en Ingeniero Civil o Arquitecto.</div><div>2. INGENIERO DE COSTOS, con título profesional en Ingeniero Civil</div><div>3. INGENIERO DE SEGURIDAD, SALUD OCUPACIONAL Y MEDIO AMBIENTE, con título profesional en Ingeniero de Higiene y Seguridad Industrial o Ingeniero Industrial o Ingeniero de Seguridad y Salud en el Trabajo o Ingeniero Civil con especialización</div></div> <div>Acreditación:</div> <p>De conformidad con el numeral 49.3 del artículo 49 y el literal e) del numeral 139.1 del artículo 139 del Reglamento este requisito de calificación se acredita para la suscripción del contrato.</p> <div><div>Importante</div><div>El residente de la obra debe cumplir las calificaciones establecidas en el artículo 179 del Reglamento.</div></div>																								
A.3	EXPERIENCIA DEL PLANTEL PROFESIONAL CLAVE																								
	<div>Requisitos:</div> <div><div>1. RESIDENTE DE OBRA, con título profesional en Ingeniero Civil o Arquitecto.</div><table><tr><th colspan="4">Experiencia</th></tr><tr><th>Cargo desempeñado</th><th>Tipo de experiencia</th><th>Tiempo de experiencia</th><th>Acreditación de Experiencia</th></tr><tr><td>Especialista y/o ingeniero y/o residente y/o inspector y/o supervisor y/o jefe y/o asistente o responsable de costos.</td><td>Obras en General</td><td>12 meses (computado desde la fecha de la colegiatura)</td><td>(i) Copia simple de contratos y su respectiva conformidad o (ii) constancias o (iii) certificados o (iv) cualquier otra documentación que, de manera fehaciente demuestre la experiencia del personal clave propuesto.</td></tr></table><div>2. INGENIERO DE COSTOS, con título profesional en Ingeniero Civil</div><table><tr><th colspan="4">Experiencia</th></tr><tr><th>Cargo desempeñado</th><th>Tipo de experiencia</th><th>Tiempo de experiencia</th><th>Acreditación de Experiencia</th></tr><tr><td>Especialista y/o ingeniero y/o residente y/o inspector y/o</td><td>Obras en General</td><td>12 meses (computado desde la</td><td>(i) Copia simple de contratos y su respectiva conformidad o (ii) constancias o (iii)</td></tr></table></div>	Experiencia				Cargo desempeñado	Tipo de experiencia	Tiempo de experiencia	Acreditación de Experiencia	Especialista y/o ingeniero y/o residente y/o inspector y/o supervisor y/o jefe y/o asistente o responsable de costos.	Obras en General	12 meses (computado desde la fecha de la colegiatura)	(i) Copia simple de contratos y su respectiva conformidad o (ii) constancias o (iii) certificados o (iv) cualquier otra documentación que, de manera fehaciente demuestre la experiencia del personal clave propuesto.	Experiencia				Cargo desempeñado	Tipo de experiencia	Tiempo de experiencia	Acreditación de Experiencia	Especialista y/o ingeniero y/o residente y/o inspector y/o	Obras en General	12 meses (computado desde la	(i) Copia simple de contratos y su respectiva conformidad o (ii) constancias o (iii)
Experiencia																									
Cargo desempeñado	Tipo de experiencia	Tiempo de experiencia	Acreditación de Experiencia																						
Especialista y/o ingeniero y/o residente y/o inspector y/o supervisor y/o jefe y/o asistente o responsable de costos.	Obras en General	12 meses (computado desde la fecha de la colegiatura)	(i) Copia simple de contratos y su respectiva conformidad o (ii) constancias o (iii) certificados o (iv) cualquier otra documentación que, de manera fehaciente demuestre la experiencia del personal clave propuesto.																						
Experiencia																									
Cargo desempeñado	Tipo de experiencia	Tiempo de experiencia	Acreditación de Experiencia																						
Especialista y/o ingeniero y/o residente y/o inspector y/o	Obras en General	12 meses (computado desde la	(i) Copia simple de contratos y su respectiva conformidad o (ii) constancias o (iii)																						

supervisor y/o jefe y/o asistente o responsable de costos.		fecha de la colegiatura)	certificados o (iv) cualquier otra documentación que, de manera fehaciente demuestre la experiencia del personal clave propuesto.
--	--	--------------------------	---

3. INGENIERO DE SEGURIDAD, SALUD OCUPACIONAL Y MEDIO AMBIENTE, con título profesional en Ingeniero de Higiene y Seguridad Industrial o Ingeniero Industrial o Ingeniero de Seguridad y Salud en el Trabajo o Ingeniero Civil con especialización

Experiencia			
Cargo desempeñado	Tipo de experiencia	Tiempo de experiencia	Acreditación de Experiencia
Especialista, Ingeniero, Supervisor, Jefe, Responsable, Coordinador o la combinación de estos, de: Seguridad y Salud Ocupacional, Seguridad e Higiene Ocupacional, Seguridad de Obra, Seguridad en el trabajo, SSOMA, Salud Ocupacional o Implementación de Planes de seguridad e Higiene ocupacional, en la ejecución o inspección o supervisión.	Obras en General	12 meses en el cargo desempeñado (computado desde la fecha de la colegiatura)	(i) Copia simple de contratos y su respectiva conformidad o (ii) constancias o (iii) certificados o (iv) cualquier otra documentación que, de manera fehaciente demuestre la experiencia del personal clave propuesto.

Acreditación:

De conformidad con el numeral 49.3 del artículo 49 y el literal e) del numeral 139.1 del artículo 139 del Reglamento este requisito de calificación se acredita para la suscripción del contrato.

Importante
<i>El residente de la obra debe cumplir la experiencia mínima establecida en el artículo 179 del Reglamento.</i>

Se consideran obra similar a: Construcción y/o creación y/o mejoramiento y/o ampliación y/o recuperación y/o reconstrucción y/o adecuación y/o rehabilitación y/o remodelación y/o renovación de complejos deportivos y/o centros deportivos y/o recreativos y/o polideportivos y/o infraestructura recreativa.

B	EXPERIENCIA DEL POSTOR EN LA ESPECIALIDAD
	<p><u>Requisitos:</u></p> <p>El postor debe acreditar un monto facturado acumulado equivalente a UN MILLON QUINIENTOS CINCUENTA Y DOS MIL TRECIENTOS VEINTIUNO con 69/100 SOLES (S/. 1'552,321.69 soles), en la ejecución de obras similares, durante los 10 años anteriores a la fecha de la presentación de ofertas que se computarán desde la suscripción del acta de recepción de obra.</p> <p>Se considerará obra similar a: Construcción y/o creación y/o mejoramiento y/o ampliación y/o recuperación y/o reconstrucción y/o adecuación y/o rehabilitación y/o remodelación y/o renovación de complejos deportivos y/o centros deportivos y/o recreativos y/o polideportivos y/o infraestructura recreativa.</p> <p><u>Acreditación:</u></p> <p>La experiencia del postor se acreditará con copia simple de: (i) contratos y sus respectivas actas de recepción de obra; (ii) contratos y sus respectivas resoluciones de liquidación; o (iii) contratos y sus respectivas constancias de prestación o cualquier otra documentación¹⁷ de la cual se desprenda</p>

¹⁷ De acuerdo con la **Opinión N° 185-2017/DTN** "cualquier otra documentación", se entiende como tal a todo documento emitido por la Entidad contratante con ocasión de la ejecución de la obra que cumpla con demostrar de manera indubitable aquello que se acredita, por ejemplo, mediante las resoluciones de liquidación de obra, las actas de recepción de conformidad, entre otros.

fehacientemente que la obra fue concluida, así como el monto total que implicó su ejecución; correspondientes a un máximo de veinte (20) contrataciones.

En los casos que se acredite experiencia adquirida en consorcio, debe presentarse la promesa de consorcio o el contrato de consorcio del cual se desprenda fehacientemente el porcentaje de las obligaciones que se asumió en el contrato presentado; de lo contrario, no se computará la experiencia proveniente de dicho contrato.

Asimismo, cuando se presenten contratos derivados de procesos de selección convocados antes del 20.09.2012, la calificación se ceñirá al método descrito en la Directiva "Participación de Proveedores en Consorcio en las Contrataciones del Estado", debiendo presumirse que el porcentaje de las obligaciones equivale al porcentaje de participación de la promesa de consorcio o del contrato de consorcio. En caso que en dichos documentos no se consigne el porcentaje de participación se presumirá que las obligaciones se ejecutaron en partes iguales.

Si el titular de la experiencia no es el postor, consignar si dicha experiencia corresponde a la matriz en caso que el postor sea sucursal, o fue transmitida por reorganización societaria, debiendo acompañar la documentación sustentatoria correspondiente.

Si el postor acredita experiencia de otra persona jurídica como consecuencia de una reorganización societaria, debe presentar adicionalmente el **Anexo N° 9**.

Cuando los contratos presentados se encuentren expresados en moneda extranjera, debe indicarse el tipo de cambio venta publicado por la Superintendencia de Banca, Seguros y AFP correspondiente a la fecha de suscripción.

Sin perjuicio de lo anterior, los postores deben llenar y presentar el **Anexo N° 10** referido a la experiencia del postor en la especialidad.

Importante

En el caso de consorcios, la calificación de la experiencia se realiza conforme a la Directiva "Participación de Proveedores en Consorcio en las Contrataciones del Estado".

Importante

- Si como resultado de una consulta u observación corresponde precisarse o ajustarse el requerimiento, se solicita la autorización del área usuaria y se pone de conocimiento de tal hecho a la dependencia que aprobó el expediente de contratación, de conformidad con el numeral 72.3 del artículo 72 del Reglamento.*
- Los requisitos de calificación determinan si los postores cuentan con las capacidades necesarias para ejecutar el contrato, lo que debe ser acreditado documentalmente, y no mediante declaración jurada.*

CAPÍTULO IV FACTORES DE EVALUACIÓN

La evaluación se realiza sobre la base de cien (100) puntos.

Para determinar la oferta con el mejor puntaje y el orden de prelación de las ofertas, se considera lo siguiente:

FACTOR DE EVALUACIÓN	PUNTAJE / METODOLOGÍA PARA SU ASIGNACIÓN
A. PRECIO	
<p><u>Evaluación:</u></p> <p>Se evaluará considerando el precio ofertado por el postor.</p> <p><u>Acreditación:</u></p> <p>Se acreditará mediante el documento que contiene el precio de la oferta (Anexo N° 6).</p>	<p>La evaluación consistirá en otorgar el máximo puntaje a la oferta de precio más bajo y se otorga a las demás ofertas puntajes inversamente proporcionales a sus respectivos precios, según la siguiente fórmula:</p> $P_i = \frac{O_m \times PMP}{O_i}$ <p>I = Oferta <i>P_i</i> = Puntaje de la oferta a evaluar <i>O_i</i> = Precio i <i>O_m</i> = Precio de la oferta más baja PMP = Puntaje máximo del precio</p> <p style="text-align: right;">93¹⁸ puntos</p>

B. PROTECCIÓN SOCIAL Y DESARROLLO HUMANO	
<p><u>Evaluación:</u></p> <p>Certificación como “Empresa segura, libre de violencia y discriminación contra la mujer”</p> <p><u>Acreditación:</u></p> <p>Copia simple del documento del Ministerio de la Mujer y Poblaciones Vulnerables (MIMP) que lo reconoce como una de las empresas que obtuvo la marca de certificación “Empresa segura, libre de violencia y discriminación contra la mujer” en la última edición (https://www.mimp.gob.pe/)</p> <p>En caso que el postor se presente en consorcio, cada uno de sus integrantes, debe acreditar que cuenta con la certificación para obtener el puntaje.</p>	<p style="text-align: center;">(Máximo 2 puntos)</p> <p>Presenta documento que acredita que obtuvo el sello “Empresa segura, libre de violencia y discriminación contra la mujer”</p> <p style="text-align: right;">02 puntos</p> <p>No presenta documento que acredita que obtuvo el sello “Empresa segura, libre de violencia y discriminación contra la mujer”</p> <p style="text-align: right;">0 puntos</p>

¹⁸ De 88 a 100 puntos, en el caso de obras bajo la modalidad de ejecución llave en mano en las que se puede incluir adicionalmente el factor capacitación. De 83 a 100 puntos, si adicionalmente, se incluyen los factores de sostenibilidad ambiental y social e integridad en la contratación pública (cuando el valor referencial supere el monto establecido por la Ley de Presupuesto del Sector Público para la Adjudicación Simplificada).

D. SOSTENIBILIDAD AMBIENTAL Y SOCIAL	
<p><u>Evaluación:</u></p> <p>Se evaluará que el postor cuente con una (1) práctica de sostenibilidad ambiental o social</p> <p>En caso que el postor se presente en consorcio, cada uno de sus integrantes, debe acreditar alguna de las prácticas de sostenibilidad ambiental o social para obtener el puntaje.</p>	<p>(Máximo 3 puntos)</p> <p>Acredita una (1) de las prácticas de sostenibilidad 03 puntos</p> <p>No acredita ninguna práctica en sostenibilidad 0 puntos</p>
<p>D.1 Práctica:</p> <p>Certificación del sistema de gestión de la seguridad y salud en el trabajo</p> <p><u>Acreditación:</u></p> <p>Copia simple del certificado que acredita que se ha implementado un sistema de gestión de seguridad y salud en el trabajo acorde con la norma ISO 45001:2018, o con la Norma Técnica Peruana equivalente (NTP-ISO 45001:2018) o norma que la sustituya, cuyo alcance o campo de aplicación considere OBRAS CIVILES, PRACTICA DEPORTIVA Y/O RECREATIVA.</p> <p>El certificado debe haber sido emitido por un Organismo de Certificación acreditado para dicho sistema de gestión, ya sea ante el INACAL (antes INDECOPI) u otro organismo acreditador que cuente con reconocimiento internacional.¹⁹</p> <p>El referido certificado debe corresponder a la sede, filial u oficina a cargo de la prestación²⁰, y estar vigente²¹ a la fecha de presentación de ofertas.</p>	
<p>D.2 Práctica:</p> <p>Certificación del sistema de gestión de la responsabilidad social</p> <p><u>Acreditación:</u></p> <p>Copia simple del certificado que acredita que se ha implementado un sistema de gestión de la responsabilidad social acorde con el estándar SA 8000:2014²².</p> <p>El certificado debe haber sido emitido por un Organismo de Certificación acreditado ante el "Social Accountability Accreditation Services" (SAAS).</p> <p>El referido certificado debe corresponder a la sede, filial u oficina a cargo de la prestación²³, y estar vigente²⁴ a la fecha de presentación de ofertas.</p>	
<p>D.3 Práctica:</p> <p>Certificación del sistema de gestión ambiental.</p> <p><u>Acreditación:</u></p> <p>Copia simple del certificado que acredita que se ha implementado un sistema de gestión ambiental acorde con la norma ISO 14001:2015, o con la Norma Técnica Peruana equivalente (NTP-ISO 14001:2015), cuyo alcance o campo de aplicación considere OBRAS CIVILES, PRACTICA DEPORTIVA Y/O RECREATIVA..</p>	

¹⁹ Sea firmante/signatario del Acuerdo de Reconocimiento Mutuo (MLA) del International Accreditation Forum-IAF (<http://www.iaf.nu>) o del InterAmerican Accreditation Cooperation-IAAC (<http://www.iaac.org.mx>) o del European co-operation for Accreditation-EA (<http://www.european-accreditation.org/>) o del Pacific Accreditation Cooperation-PAC (<http://www.apec-pac.org/>).

²⁰ En el certificado debe estar consignada la dirección exacta de la sede, filial u oficina a cargo de la prestación.

²¹ Se refiere al periodo de vigencia que señala el certificado presentado.

²² Entre las certificaciones voluntarias más difundidas mundialmente, referidas al desempeño social en aspectos de la responsabilidad social en los lugares de trabajo, se encuentra la correspondiente al estándar SA 8000, propuesto por la Social Accountability International (SAI). La certificación bajo este estándar refiere que una organización ha demostrado mediante una evaluación (Auditoría de Tercera Parte) que cumple con sus requisitos en los siguientes aspectos: Trabajo infantil, trabajo forzoso o bajo coacción, salud y seguridad, libertad de asociación y derecho a la negociación colectiva, discriminación, prácticas disciplinarias, horas de trabajo y remuneración.

²³ En el certificado debe estar consignada la dirección exacta de la sede, filial u oficina a cargo de la prestación.

²⁴ Se refiere al periodo de vigencia que señala el certificado presentado.

El certificado debe haber sido emitido por un Organismo de Certificación acreditado para dicho sistema de gestión, ya sea ante el INACAL (antes INDECOPI) u otro organismo acreditador que cuente con reconocimiento internacional²⁵.

El referido certificado debe corresponder a la sede, filial u oficina a cargo de la prestación²⁶, y estar vigente²⁷ a la fecha de presentación de ofertas.

D.4 Práctica:

Responsabilidad hídrica

Acreditación:

Copia simple del Certificado Azul emitido por la Autoridad Nacional del Agua que lo reconoce como empresa hídricamente responsable del "Programa Huella Hídrica" (http://www.ana.gob.pe/certificado_azul).

D.5 Práctica:

Certificación del sistema de gestión de la energía

Acreditación:

Copia simple del certificado que acredita que se ha implementado un SGE acorde con la norma ISO 50001:2018, o con la Norma Técnica Peruana equivalente (NTP ISO 50001) o norma que la sustituya, cuyo alcance o campo de aplicación considere OBRAS CIVILES, PRACTICA DEPORTIVA Y/O RECREATIVA.

El certificado debe haber sido emitido por un Organismo de Certificación acreditado para dicho sistema de gestión, ya sea ante el INACAL (antes INDECOPI) u otro organismo acreditador que cuente con reconocimiento internacional.²⁸

El referido certificado debe corresponder a la sede, filial u oficina a cargo de la prestación²⁹, y estar vigente³⁰ a la fecha de presentación de ofertas.

E. INTEGRIDAD EN LA CONTRATACIÓN PÚBLICA

Evaluación:

Se evaluará que el postor cuente con certificación del sistema de gestión antisoborno

Acreditación:

Copia simple del certificado que acredita que se ha implementado un sistema de gestión antisoborno acorde con la norma ISO 37001:2016 o con la Norma Técnica Peruana equivalente (NTP-ISO 37001:2017).

El certificado debe haber sido emitido por un Organismo de Certificación acreditado para dicho sistema de gestión, ya sea ante el INACAL (antes INDECOPI) u otro organismo acreditador que

(Máximo 2 puntos)³⁴

Presenta Certificado ISO 37001
02 puntos

No presenta Certificado ISO 37001
0 puntos

²⁵ Sea firmante/signatario del Acuerdo de Reconocimiento Mutuo (MLA) del International Accreditation Forum-IAF (<http://www.iaf.nu>) o del InterAmerican Accreditation Cooperation-IAAC (<http://www.iaac.org.mx>) o del European co-operation for Accreditation-EA (<http://www.european-accreditation.org/>) o del Pacific Accreditation Cooperation-PAC (<http://www.apec-pac.org/>).

²⁶ En el certificado debe estar consignada la dirección exacta de la sede, filial u oficina a cargo de la prestación.

²⁷ Se refiere al periodo de vigencia que señala el certificado presentado.

²⁸ Sea firmante/signatario del Acuerdo de Reconocimiento Mutuo (MLA) del International Accreditation Forum-IAF (<http://www.iaf.nu>) o del InterAmerican Accreditation Cooperation-IAAC (<http://www.iaac.org.mx>) o del European co-operation for Accreditation-EA (<http://www.european-accreditation.org/>) o del Pacific Accreditation Cooperation-PAC (<http://www.apec-pac.org/>).

²⁹ En el certificado debe estar consignada la dirección exacta de la sede, filial u oficina a cargo de la prestación.

³⁰ Se refiere al periodo de vigencia que señala el certificado presentado.

³⁴ En este caso, el puntaje del precio es de 93 a 100 puntos; y de 83 a 100 puntos en el caso de obras bajo la modalidad de ejecución llave en mano en las que se puede incluir adicionalmente el factor capacitación.

<p>cuenta con reconocimiento internacional.³¹</p> <p>El referido certificado debe corresponder a la sede, filial u oficina a cargo de la prestación ³², y estar vigente ³³ a la fecha de presentación de ofertas.</p> <p>En caso que el postor se presente en consorcio, cada uno de sus integrantes, debe acreditar que cuenta con la certificación para obtener el puntaje.</p>	
--	--

³¹ Sea firmante/signatario del Acuerdo de Reconocimiento Mutuo (MLA) del International Accreditation Forum-IAF (<http://www.iaf.nu>) o del InterAmerican Accreditation Cooperation-IAAC (<http://www.iaac.org.mx>) o del European co-operation for Accreditation-EA (<http://www.european-accreditation.org/>) o del Pacific Accreditation Cooperation-PAC (<http://www.apec-pac.org/>).

³² En el certificado debe estar consignada la dirección exacta de la sede, filial u oficina a cargo de la prestación.

³³ Se refiere al periodo de vigencia que señala el certificado presentado.

CAPÍTULO V PROFORMA DEL CONTRATO

Conste por el presente documento, la contratación de la ejecución de la obra: REMODELACION DE CAMPO DEPORTIVO; ADQUISICION DE MOBILIARIO DEPORTIVO – RECREATIVO; EN EL (LA) ASOCIACION DE VIVIENDA 28 DE AGOSTO DEL DISTRITO DE CIUDAD NUEVA, PROVINCIA DE TACNA DEPARTAMENTO DE TACNA, que celebra de una parte la Municipalidad Distrital de Ciudad Nueva, en adelante LA ENTIDAD, con RUC N° [.....], con domicilio legal en [.....], representada por [.....], identificado con DNI N° [.....], y de otra parte [.....], con RUC N° [.....], con domicilio legal en [.....], inscrita en la Ficha N° [.....] Asiento N° [.....] del Registro de Personas Jurídicas de la ciudad de [.....], debidamente representado por su Representante Legal, [.....], con DNI N° [.....], según poder inscrito en la Ficha N° [.....], Asiento N° [.....] del Registro de Personas Jurídicas de la ciudad de [.....], a quien en adelante se le denominará EL CONTRATISTA en los términos y condiciones siguientes:

CLÁUSULA PRIMERA: ANTECEDENTES

Con fecha [.....], el órgano encargado de las contrataciones o comité de selección, según corresponda, adjudicó la buena pro de la **ADJUDICACION SIMPLIFICADA N° 006-2025-MDCN-T** para la contratación de la ejecución de la obra REMODELACION DE CAMPO DEPORTIVO; ADQUISICION DE MOBILIARIO DEPORTIVO – RECREATIVO; EN EL (LA) ASOCIACION DE VIVIENDA 28 DE AGOSTO DEL DISTRITO DE CIUDAD NUEVA, PROVINCIA DE TACNA DEPARTAMENTO DE TACNA, a [INDICAR NOMBRE DEL GANADOR DE LA BUENA PRO], cuyos detalles e importe constan en los documentos integrantes del presente contrato.

CLÁUSULA SEGUNDA: OBJETO

El presente contrato tiene por objeto REMODELACION DE CAMPO DEPORTIVO; ADQUISICION DE MOBILIARIO DEPORTIVO – RECREATIVO; EN EL (LA) ASOCIACION DE VIVIENDA 28 DE AGOSTO DEL DISTRITO DE CIUDAD NUEVA, PROVINCIA DE TACNA DEPARTAMENTO DE TACNA.

CLÁUSULA TERCERA: MONTO CONTRACTUAL

El monto total del presente contrato asciende a [CONSIGNAR MONEDA Y MONTO], que incluye todos los impuestos de Ley.

Este monto comprende el costo de la ejecución de la obra, todos los tributos, seguros, transporte, inspecciones, pruebas y, de ser el caso, los costos laborales conforme a la legislación vigente, así como cualquier otro concepto que pueda tener incidencia sobre la ejecución de la prestación materia del presente contrato.

CLÁUSULA CUARTA: DEL PAGO³⁵

LA ENTIDAD se obliga a pagar la contraprestación a EL CONTRATISTA en [INDICAR MONEDA], en periodos de valorización [CONSIGNAR MENSUALES U OTRO TIPO DE PERIODO], conforme a lo previsto en la sección específica de las bases. Asimismo, LA ENTIDAD o EL CONTRATISTA, según corresponda, se obligan a pagar el monto correspondiente al saldo de la liquidación del contrato de obra, en el plazo de [CONSIGNAR PLAZO EN DÍAS] días calendario, computados desde el día siguiente del consentimiento de la liquidación.

En caso de retraso en el pago de las valorizaciones, por razones imputables a LA ENTIDAD, EL CONTRATISTA tiene derecho al reconocimiento de los intereses legales efectivos, de conformidad con el artículo 39 de la Ley de Contrataciones del Estado y los artículos 1244, 1245 y 1246 del Código Civil. Para tal efecto, se formulará una valorización de intereses y el pago se efectuará en las valorizaciones siguientes.

³⁵ En cada caso concreto, dependiendo de la naturaleza del contrato, podrá adicionarse la información que resulte pertinente a efectos de generar el pago.

CLÁUSULA QUINTA: DEL PLAZO DE LA EJECUCIÓN DE LA PRESTACIÓN

El plazo de ejecución del presente contrato es de [.....] días calendario, el mismo que se computa desde el día siguiente de cumplidas las condiciones previstas en el artículo 176 del Reglamento.

Importante para la Entidad

- Cuando en el expediente de contratación se establezca que la obra debe ejecutarse bajo la modalidad de ejecución llave en mano, en lugar del párrafo anterior, deberá considerarse lo siguiente, según corresponda:

“El plazo de ejecución de la obra, el equipamiento, mobiliario y montaje hasta la puesta en servicio, materia de la presente convocatoria, es de [CONSIGNAR EL PLAZO DE EJECUCIÓN DE ESTA PRESTACIÓN, EL CUAL DEBE ESTAR EXPRESADO EN DÍAS CALENDARIO] días calendario, el mismo que se computa desde el día siguiente de cumplidas las condiciones previstas en el artículo 176 del Reglamento.”³⁶

“El plazo de ejecución de la obra, el equipamiento, mobiliario y montaje hasta la puesta en servicio, materia de la presente convocatoria, es de [CONSIGNAR EL PLAZO DE EJECUCIÓN DE ESTA PRESTACIÓN, EL CUAL DEBE ESTAR EXPRESADO EN DÍAS CALENDARIO] días calendario, el mismo que se computa desde el día siguiente de cumplidas las condiciones previstas en el artículo 176 del Reglamento y el plazo de la operación asistida de la obra es de [CONSIGNAR EL PLAZO DE EJECUCIÓN DE LA PRESTACIÓN ASISTIDA DE LA OBRA, EL CUAL DEBE ESTAR EXPRESADO EN DÍAS CALENDARIO] días calendario.”³⁷

Incorporar a las bases o eliminar, según corresponda

CLÁUSULA SEXTA: PARTES INTEGRANTES DEL CONTRATO

El presente contrato está conformado por las bases integradas, la oferta ganadora, así como los documentos derivados del procedimiento de selección que establezcan obligaciones para las partes.

CLÁUSULA SÉTIMA: GARANTÍAS

EL CONTRATISTA entregó al perfeccionamiento del contrato la respectiva garantía incondicional, solidaria, irrevocable, y de realización automática en el país al solo requerimiento, a favor de LA ENTIDAD, por los conceptos, montos y vigencias siguientes:

- De fiel cumplimiento del contrato: [CONSIGNAR EL MONTO], a través de la [INDICAR EL TIPO DE GARANTÍA PRESENTADA] N° [INDICAR NÚMERO DEL DOCUMENTO] emitida por [SEÑALAR EMPRESA QUE LA EMITE]. Monto que es equivalente al diez por ciento (10%) del monto del contrato original, la misma que debe mantenerse vigente hasta el consentimiento de la liquidación final.

Importante

Al amparo de lo dispuesto en el numeral 149.4 del artículo 149 del Reglamento de la Ley de Contrataciones del Estado, en el caso de contratos de ejecución de obras que se sujeten a las condiciones establecidas en dicho artículo, si el postor ganador de la buena pro solicita la retención del diez por ciento (10%) del monto del contrato original como garantía de fiel cumplimiento de contrato, debe consignarse lo siguiente:

- *“De fiel cumplimiento del contrato: [CONSIGNAR EL MONTO], a través de la retención que debe efectuar LA ENTIDAD, durante la primera mitad del número total de pagos a realizarse, de forma prorrateada, con cargo a ser devuelto a la finalización del mismo.”*

En el caso que corresponda, consignar lo siguiente:

³⁶ Este párrafo debe ser incluido en el caso de obras que se ejecuten bajo la modalidad de ejecución llave en mano que no incluya operación asistida.

³⁷ Este párrafo debe ser incluido en el caso de obras que se ejecuten bajo la modalidad de ejecución llave en mano que incluya operación asistida.

- Garantía fiel cumplimiento por prestaciones accesorias: [CONSIGNAR EL MONTO], a través de la [INDICAR EL TIPO DE GARANTÍA PRESENTADA] N° [INDICAR NÚMERO DEL DOCUMENTO] emitida por [SEÑALAR EMPRESA QUE LA EMITE], la misma que debe mantenerse vigente hasta el cumplimiento total de las obligaciones garantizadas.

Importante

Al amparo de lo dispuesto en el numeral 151.3 del artículo 151 del Reglamento de la Ley de Contrataciones del Estado, si el postor ganador de la buena pro solicita la retención del diez por ciento (10%) del monto del contrato de la prestación accesorio como garantía de fiel cumplimiento de prestaciones accesorias, debe consignarse lo siguiente:

“De fiel cumplimiento por prestaciones accesorias: [CONSIGNAR EL MONTO], a través de la retención que debe efectuar LA ENTIDAD, durante la primera mitad del número total de pagos a realizarse, de forma prorrateada, con cargo a ser devuelto a la finalización del mismo.”

CLÁUSULA OCTAVA: EJECUCIÓN DE GARANTÍAS POR FALTA DE RENOVACIÓN

LA ENTIDAD puede solicitar la ejecución de las garantías cuando EL CONTRATISTA no las hubiere renovado antes de la fecha de su vencimiento, conforme a lo dispuesto en el literal a) del numeral 155.1 del artículo 155 del Reglamento de la Ley de Contrataciones del Estado.

Importante para la Entidad

- Sólo en el caso que la Entidad hubiese previsto otorgar adelanto, se debe incluir la siguiente cláusula:

CLÁUSULA NOVENA: ADELANTO DIRECTO

“LA ENTIDAD otorgará [CONSIGNAR NÚMERO DE ADELANTOS A OTORGARSE] adelantos directos por el [CONSIGNAR PORCENTAJE QUE EN NINGÚN CASO EXCEDAN EN CONJUNTO EL 10% DEL MONTO DEL CONTRATO ORIGINAL] del monto del contrato original.

EL CONTRATISTA debe solicitar formalmente el [CONSIGNAR ADELANTO O PRIMER DESEMBOLSO DEL ADELANTO DIRECTO] dentro de los ocho (8) días siguientes a la suscripción del contrato, adjuntando a su solicitud la garantía por adelantos mediante carta fianza o póliza de caución y el comprobante de pago correspondiente. LA ENTIDAD debe entregar el monto solicitado dentro de los siete (7) días siguientes a la presentación de la solicitud de EL CONTRATISTA.

Asimismo, EL CONTRATISTA debe solicitar la entrega de los demás adelantos directos en [CONSIGNAR EL PLAZO Y OPORTUNIDAD PARA LA SOLICITUD]³⁸. La entrega del o los adelantos se realizará en [CONSIGNAR PLAZO Y OPORTUNIDAD].³⁹

Vencido el plazo para solicitar el adelanto no procederá la solicitud.

CLÁUSULA UNDÉCIMA: CONFORMIDAD DE LA OBRA

La conformidad de la obra será dada con la suscripción del Acta de Recepción de Obra.

CLÁUSULA DUODÉCIMA: DECLARACIÓN JURADA DEL CONTRATISTA

EL CONTRATISTA declara bajo juramento que se compromete a cumplir las obligaciones derivadas del presente contrato, bajo sanción de quedar inhabilitado para contratar con el Estado en caso de incumplimiento.

CLÁUSULA DÉCIMA TERCERA: ASIGNACIÓN DE RIESGOS DEL CONTRATO DE OBRA

³⁸ Indicar el plazo y oportunidad conforme al expediente de contratación.

³⁹ Este párrafo solo deberá ser incluido cuando la Entidad prevea la entrega de más de un adelanto directo al contratista.

[INCLUIR⁴⁰ EN ESTA CLÁUSULA LA IDENTIFICACIÓN Y ASIGNACIÓN DE RIESGOS QUE PUEDAN OCURRIR DURANTE LA EJECUCIÓN DE LA OBRA, ASI COMO LA DETERMINACIÓN DE LA PARTE DEL CONTRATO QUE DEBE ASUMIRLOS DURANTE LA EJECUCIÓN CONTRACTUAL, SEGÚN LAS DISPOSICIONES PREVISTAS EN LA DIRECTIVA “GESTIÓN DE RIESGOS EN LA PLANIFICACIÓN DE LA EJECUCIÓN DE OBRAS”. LA GESTION DE RIESGOS FORMA PARTE DE LA ÚLTIMA VERSIÓN DEL EXPEDIENTE TECNICO DE OBRA PUBLICADO EN LA OPCIÓN “VER EXPEDIENTE TÉCNICO DE OBRA” DEL SEACE].

CLÁUSULA DÉCIMA CUARTA: RESPONSABILIDAD POR VICIOS OCULTOS

Ni la suscripción del Acta de Recepción de Obra, ni el consentimiento de la liquidación del contrato de obra, enervan el derecho de LA ENTIDAD a reclamar, posteriormente, por defectos o vicios ocultos, conforme a lo dispuesto por los artículos 40 de la Ley de Contrataciones del Estado y 173 de su Reglamento.

El plazo máximo de responsabilidad de EL CONTRATISTA es de [CONSIGNAR TIEMPO EN AÑOS, NO MENOR DE 7 AÑOS] años, contados a partir de la conformidad de la recepción [INDICAR TOTAL O PARCIAL, SEGÚN CORRESPONDA] de la obra.

CLÁUSULA DÉCIMA QUINTA: PENALIDADES

Si EL CONTRATISTA incurre en retraso injustificado en la ejecución de las prestaciones objeto del contrato, LA ENTIDAD le aplica automáticamente una penalidad por mora por cada día de atraso, de acuerdo a la siguiente fórmula:

$$\text{Penalidad Diaria} = \frac{0.10 \times \text{monto vigente}}{F \times \text{plazo vigente en días}}$$

Donde:

F = 0.15 para plazos mayores a sesenta (60) días o;

F = 0.40 para plazos menores o iguales a sesenta (60) días.

El retraso se justifica a través de la solicitud de ampliación de plazo debidamente aprobado. Adicionalmente, se considera justificado el retraso y en consecuencia no se aplica penalidad, cuando EL CONTRATISTA acredite, de modo objetivamente sustentado, que el mayor tiempo transcurrido no le resulta imputable. En este último caso la calificación del retraso como justificado por parte de LA ENTIDAD no da lugar al pago de gastos generales ni costos directos de ningún tipo, conforme el numeral 162.5 del artículo 162 del Reglamento de la Ley de Contrataciones del Estado.

Adicionalmente a la penalidad por mora se aplicarán las siguientes penalidades:

Otras penalidades			
N°	Supuesto de aplicación de penalidad	Forma de cálculo	Procedimiento
1	Cuando el personal acreditado permanece menos de sesenta (60) días desde el inicio de su participación en la ejecución del contrato o del íntegro del plazo de ejecución, si este es menor a los sesenta (60) días, de conformidad con las disposiciones establecidas en el numeral 190.2 del artículo 190 del Reglamento.	[INCLUIR LA FORMA DE CÁLCULO, QUE NO PUEDE SER MENOR A LA MITAD DE UNA UNIDAD IMPOSITIVA TRIBUTARIA (0.5 UIT) NI MAYOR A UNA (1) UIT] por cada día de ausencia del personal en obra en el plazo previsto.	Según informe del [CONSIGNAR INSPECTOR O SUPERVISOR DE LA OBRA, SEGÚN CORRESPONDA].
2	En caso el contratista incumpla con su obligación de ejecutar la prestación con el personal acreditado o debidamente sustituido.	[INCLUIR LA FORMA DE CÁLCULO, QUE NO PUEDE SER MENOR A LA MITAD DE UNA UNIDAD IMPOSITIVA TRIBUTARIA (0.5 UIT) NI	Según informe del [CONSIGNAR INSPECTOR O SUPERVISOR DE LA OBRA, SEGÚN

⁴⁰ De acuerdo con el numeral 32.2 del artículo 32 de la Ley y el numeral 29.2 del artículo 29 del Reglamento, esta cláusula es obligatoria.

Otras penalidades			
N°	Supuesto de aplicación de penalidad	Forma de cálculo	Procedimiento
		MAYOR A UNA (1) UIT] por cada día de ausencia del personal en obra.	CORRESPONDA].
3	[INCLUIR OTRAS PENALIDADES, DE SER EL CASO]		

En caso se haya autorizado el uso del cuaderno de obra físico, incluir la siguiente penalidad⁴¹:

Otras penalidades			
N°	Supuesto de aplicación de penalidad	Forma de cálculo	Procedimiento
(...)	Si el contratista o su personal, no permite el acceso al cuaderno de obra al [CONSIGNAR INSPECTOR O SUPERVISOR DE LA OBRA, SEGÚN CORRESPONDA], impidiéndole anotar las ocurrencias.	Cinco por mil (5/1000) del monto de la valorización del periodo por cada día de dicho impedimento.	Según informe del [CONSIGNAR INSPECTOR O SUPERVISOR DE LA OBRA, SEGÚN CORRESPONDA].
Esta penalidad solo aplica si el cuaderno de obra es físico.			

Importante

De haberse previsto otras penalidades a las previstas, incluir los supuestos de aplicación de penalidad, la forma de cálculo de la penalidad para cada supuesto y el procedimiento mediante el cual se verifica el supuesto a penalizar, conforme el artículo 163 del Reglamento de la Ley de Contrataciones del Estado.

Estas penalidades se deducen de las valorizaciones o en la liquidación final, según corresponda; o si fuera necesario, se cobra del monto resultante de la ejecución de la garantía de fiel cumplimiento.

La penalidad por mora y las otras penalidades pueden alcanzar cada una un monto máximo equivalente al diez por ciento (10%) del monto del contrato vigente, o de ser el caso, del ítem que debió ejecutarse.

Cuando se llegue a cubrir el monto máximo de la penalidad por mora o el monto máximo para otras penalidades, LA ENTIDAD puede resolver el contrato por incumplimiento.

CLÁUSULA DÉCIMA SEXTA: RESOLUCIÓN DEL CONTRATO

Cualquiera de las partes puede resolver el contrato, de conformidad con el numeral 32.3 del artículo 32 y artículo 36 de la Ley de Contrataciones del Estado, y el artículo 164 de su Reglamento. De darse el caso, LA ENTIDAD procederá de acuerdo a lo establecido en los artículos 165 y 207 del Reglamento de la Ley de Contrataciones del Estado.

CLÁUSULA DÉCIMA SÉTIMA: RESPONSABILIDAD DE LAS PARTES

Cuando se resuelva el contrato por causas imputables a algunas de las partes, se debe resarcir los daños y perjuicios ocasionados, a través de la indemnización correspondiente. Ello no obsta la aplicación de las sanciones administrativas, penales y pecuniarias a que dicho incumplimiento diere lugar, en el caso que éstas correspondan.

Lo señalado precedentemente no exime a ninguna de las partes del cumplimiento de las demás obligaciones previstas en el presente contrato.

⁴¹ De conformidad con el numeral 9.3 de la Directiva N° 009-2020-OSCE/PRE "Lineamientos para el uso del Cuaderno de Obra Digital", excepcionalmente, una Entidad, de manera previa a la convocatoria del procedimiento de selección de la contratación de una obra, puede solicitar autorización para usar un cuaderno de obra físico, cuando en el lugar donde se ejecuta la obra no haya acceso a internet. Para dicho efecto, debe presentar la respectiva solicitud, por cada contrato de obra, a través del formato previsto en el Anexo N° 1 de dicha Directiva.

CLÁUSULA DÉCIMA OCTAVA: ANTICORRUPCIÓN

EL CONTRATISTA declara y garantiza no haber, directa o indirectamente, o tratándose de una persona jurídica a través de sus socios, integrantes de los órganos de administración, apoderados, representantes legales, funcionarios, asesores o personas vinculadas a las que se refiere el artículo 7 del Reglamento de la Ley de Contrataciones del Estado, ofrecido, negociado o efectuado, cualquier pago o, en general, cualquier beneficio o incentivo ilegal en relación al contrato.

Asimismo, el CONTRATISTA se obliga a conducirse en todo momento, durante la ejecución del contrato, con honestidad, probidad, veracidad e integridad y de no cometer actos ilegales o de corrupción, directa o indirectamente o a través de sus socios, accionistas, participacionistas, integrantes de los órganos de administración, apoderados, representantes legales, funcionarios, asesores y personas vinculadas a las que se refiere el artículo 7 del Reglamento de la Ley de Contrataciones del Estado.

Además, EL CONTRATISTA se compromete a i) comunicar a las autoridades competentes, de manera directa y oportuna, cualquier acto o conducta ilícita o corrupta de la que tuviera conocimiento; y ii) adoptar medidas técnicas, organizativas y/o de personal apropiadas para evitar los referidos actos o prácticas.

Finalmente, EL CONTRATISTA se compromete a no colocar a los funcionarios públicos con los que deba interactuar, en situaciones reñidas con la ética. En tal sentido, reconoce y acepta la prohibición de ofrecerles a éstos cualquier tipo de obsequio, donación, beneficio y/o gratificación, ya sea de bienes o servicios, cualquiera sea la finalidad con la que se lo haga.

CLÁUSULA DÉCIMA NOVENA: MARCO LEGAL DEL CONTRATO

Sólo en lo no previsto en este contrato, en la Ley de Contrataciones del Estado y su Reglamento, en las directivas que emita el OSCE y demás normativa especial que resulte aplicable, serán de aplicación supletoria las disposiciones pertinentes del Código Civil vigente, cuando corresponda, y demás normas de derecho privado.

CLÁUSULA VIGÉSIMA: SOLUCIÓN DE CONTROVERSIAS⁴²

Las controversias que surjan entre las partes durante la ejecución del contrato se resuelven mediante conciliación o arbitraje, según el acuerdo de las partes.

Cualquiera de las partes tiene derecho a iniciar el arbitraje a fin de resolver dichas controversias dentro del plazo de caducidad previsto en la Ley de Contrataciones del Estado y su Reglamento.

Facultativamente, cualquiera de las partes tiene el derecho a solicitar una conciliación dentro del plazo de caducidad correspondiente, según lo señalado en el artículo 224 del Reglamento de la Ley de Contrataciones del Estado, sin perjuicio de recurrir al arbitraje, en caso no se llegue a un acuerdo entre ambas partes o se llegue a un acuerdo parcial. Las controversias sobre nulidad del contrato solo pueden ser sometidas a arbitraje.

El Laudo arbitral emitido es inapelable, definitivo y obligatorio para las partes desde el momento de su notificación, según lo previsto en el numeral 45.21 del artículo 45 de la Ley de Contrataciones del Estado.

Importante para la Entidad

⁴² De acuerdo con el numeral 225.3 del artículo 225 del Reglamento, las partes pueden recurrir al arbitraje ad hoc cuando las controversias deriven de procedimientos de selección cuyo valor referencial sea menor o igual a cinco millones con 00/100 soles (S/ 5 000 000,00).

De acuerdo con lo dispuesto en el numeral 243.4 del artículo 243 del Reglamento, la obligatoriedad de someter a Junta de Resolución de Disputas las controversias en los contratos de obra por montos superiores a veinte millones con 00/100 Soles (S/ 20 000 000,00), es obligatoria. Asimismo, el sometimiento de la solución de controversias a una Junta de Resolución de Disputas en los contratos cuyos montos sean iguales o menores a veinte millones con 00/100 Soles (S/ 20 000 000,00) es facultativa. En tal sentido, según lo previsto en el Anexo N° 2 de la Directiva N° 012-2019-OSCE/CD incluir la siguiente cláusula, según corresponda:

CLÁUSULA VIGÉSIMA SEGUNDA: FACULTAD DE ELEVAR A ESCRITURA PÚBLICA

Cualquiera de las partes puede elevar el presente contrato a Escritura Pública corriendo con todos los gastos que demande esta formalidad.

CLÁUSULA VIGÉSIMA TERCERA: DOMICILIO PARA EFECTOS DE LA EJECUCIÓN CONTRACTUAL

Las partes declaran el siguiente domicilio para efecto de las notificaciones que se realicen durante la ejecución del presente contrato:

DOMICILIO DE LA ENTIDAD: [.....]

DOMICILIO DEL CONTRATISTA: [CONSIGNAR EL DOMICILIO SEÑALADO POR EL POSTOR GANADOR DE LA BUENA PRO AL PRESENTAR LOS REQUISITOS PARA EL PERFECCIONAMIENTO DEL CONTRATO]

La variación del domicilio aquí declarado de alguna de las partes debe ser comunicada a la otra parte, formalmente y por escrito, con una anticipación no menor de quince (15) días calendario.

De acuerdo con las bases integradas, la oferta y las disposiciones del presente contrato, las partes lo firman por duplicado en señal de conformidad en la ciudad de [.....] al [CONSIGNAR FECHA].

"LA ENTIDAD"

"EL CONTRATISTA"

Importante

Este documento puede firmarse digitalmente si ambas partes cuentan con firma digital, según la Ley N° 27269, Ley de Firmas y Certificados Digitales⁴³.

⁴³ Para mayor información sobre la normativa de firmas y certificados digitales ingresar a: <https://www.indecopi.gob.pe/web/firmas-digitales/firmar-y-certificados-digitales>

CAPÍTULO VI

CONSTANCIA DE PRESTACIÓN DE EJECUCIÓN DE OBRA

De conformidad con el artículo 169 del Reglamento, se deja expresa constancia de la culminación de la prestación derivada del contrato mencionado en el numeral 3 del presente documento.

1	DATOS DEL DOCUMENTO	Número del documento			
		Fecha de emisión del documento			
2	DATOS DEL CONTRATISTA	Nombre, denominación o razón social			
		RUC			
		EN CASO EL CONTRATISTA SEA UN CONSORCIO, ADEMÁS SE DEBERÁ REGISTRAR LA SIGUIENTE INFORMACIÓN:			
		Nombre o razón social del integrante del consorcio	RUC	%	Descripción de las obligaciones
3	DATOS DEL CONTRATO	Número del contrato			
		Tipo y número del procedimiento de selección			
		Descripción del objeto del contrato			
		Fecha de suscripción del contrato			
		Monto del contrato			
4	DATOS DE LA OBRA	Denominación de la obra			
		Ubicación de la obra (Región, Provincia y Distrito)			
		Nombres y apellidos del Supervisor de la Obra			
		Plazo de ejecución de la obra	Plazo original	días calendario	
			Ampliación(es) de plazo	días calendario	
			Total plazo	días calendario	
			Fecha de culminación de la obra		
			Fecha de recepción de la obra		
			Fecha de liquidación de la obra		
		Monto de la obra	Número de adicionales de obra		
			Monto total de los adicionales		
			Número de deductivos		
Monto total de los deductivos					
Monto total de la obra (sólo componente de obra)					

5 APLICACIÓN DE PENALIDADES	Monto de las penalidades por mora				
	Monto de otras penalidades				
	Monto total de las penalidades aplicadas				
6 SOLUCIÓN DE CONTROVERSIAS DEL CONTRATO	Junta de Resolución de Disputas	Si		No	
	Arbitraje	Si		No	
	N° de arbitrajes				
7 DATOS DE LA ENTIDAD	Nombre de la Entidad				
	RUC de la Entidad				
	Nombres y apellidos del funcionario que emite la constancia				
	Cargo que ocupa en la Entidad				
	Teléfono de contacto				
8					
	NOMBRE, FIRMA Y SELLO DEL FUNCIONARIO COMPETENTE				

ANEXOS

ANEXO N° 1

DECLARACIÓN JURADA DE DATOS DEL POSTOR

Señores

COMITÉ DE SELECCIÓN

ADJUDICACIÓN SIMPLIFICADA N° 006-2025-MDCN-T

Presente.-

El que se suscribe, [.....], postor y/o Representante Legal de [CONSIGNAR EN CASO DE SER PERSONA JURÍDICA], identificado con [CONSIGNAR TIPO DE DOCUMENTO DE IDENTIDAD] N° [CONSIGNAR NÚMERO DE DOCUMENTO DE IDENTIDAD], con poder inscrito en la localidad de [CONSIGNAR EN CASO DE SER PERSONA JURÍDICA] en la Ficha N° [CONSIGNAR EN CASO DE SER PERSONA JURÍDICA] Asiento N° [CONSIGNAR EN CASO DE SER PERSONA JURÍDICA], **DECLARO BAJO JURAMENTO** que la siguiente información se sujeta a la verdad:

Nombre, Denominación o Razón Social :			
Domicilio Legal :			
RUC :	Teléfono(s) :		
MYPE ⁴⁴		Sí	No
Correo electrónico :			

Autorización de notificación por correo electrónico:

Autorizo que se notifiquen al correo electrónico indicado las siguientes actuaciones:

1. Solicitud de reducción de la oferta económica.
2. Solicitud de subsanación de los requisitos para perfeccionar el contrato.
3. Solicitud para presentar los documentos para perfeccionar el contrato, según orden de prelación, de conformidad con lo previsto en el artículo 141 del Reglamento.
4. Respuesta a la solicitud de acceso al expediente de contratación.

Asimismo, me comprometo a remitir la confirmación de recepción, en el plazo máximo de dos (2) días hábiles de recibida la comunicación.

[CONSIGNAR CIUDAD Y FECHA]

.....
Firma, Nombres y Apellidos del postor o Representante legal, según corresponda

Importante

La notificación dirigida a la dirección de correo electrónico consignada se entenderá válidamente efectuada cuando la Entidad reciba acuse de recepción.

⁴⁴ Esta información será verificada por la Entidad en la página web del Ministerio de Trabajo y Promoción del Empleo en la sección consulta de empresas acreditadas en el REMYPE en el link <http://www2.trabajo.gob.pe/servicios-en-linea-2-2/> y se tendrá en consideración, en caso el postor ganador de la buena pro solicite la retención del diez por ciento (10%) del monto del contrato, en calidad de garantía de fiel cumplimiento, según las condiciones previstas en el numeral 149.4 del artículo 149 y numeral 151.3 del artículo 151 del Reglamento. Asimismo, dicha información se tendrá en cuenta en caso de empate, conforme a lo previsto en el artículo 91 del Reglamento.

Importante

Cuando se trate de consorcios, la declaración jurada es la siguiente:

ANEXO N° 1

DECLARACIÓN JURADA DE DATOS DEL POSTOR

Señores
COMITÉ DE SELECCIÓN
ADJUDICACIÓN SIMPLIFICADA N° 006-2025-MDCN-T
Presente.-

El que se suscribe, [...], representante común del consorcio [CONSIGNAR EL NOMBRE DEL CONSORCIO], identificado con [CONSIGNAR TIPO DE DOCUMENTO DE IDENTIDAD] N° [CONSIGNAR NÚMERO DE DOCUMENTO DE IDENTIDAD], **DECLARO BAJO JURAMENTO** que la siguiente información se sujeta a la verdad:

Datos del consorciado 1				
Nombre, Denominación o Razón Social :				
Domicilio Legal :				
RUC :	Teléfono(s) :			
MYPE ⁴⁵		Sí		No
Correo electrónico :				

Datos del consorciado 2				
Nombre, Denominación o Razón Social :				
Domicilio Legal :				
RUC :	Teléfono(s) :			
MYPE ⁴⁶		Sí		No
Correo electrónico :				

Datos del consorciado ...				
Nombre, Denominación o Razón Social :				
Domicilio Legal :				
RUC :	Teléfono(s) :			
MYPE ⁴⁷		Sí		No
Correo electrónico :				

Autorización de notificación por correo electrónico:

Correo electrónico del consorcio:

Autorizo que se notifiquen al correo electrónico indicado las siguientes actuaciones:

⁴⁵ Esta información será verificada por la Entidad en la página web del Ministerio de Trabajo y Promoción del Empleo en la sección consulta de empresas acreditadas en el REMYPE en el link <http://www2.trabajo.gob.pe/servicios-en-linea-2-2/> y se tendrá en consideración, en caso el consorcio ganador de la buena pro solicite la retención del diez por ciento (10%) del monto del contrato, en calidad de garantía de fiel cumplimiento, según las condiciones previstas en el numeral 149.4 del artículo 149 y numeral 151.3 del artículo 151 del Reglamento. Asimismo, dicha información se tendrá en cuenta en caso de empate, conforme a lo previsto en el artículo 91 del Reglamento. Para dichos efectos, todos los integrantes del consorcio deben acreditar la condición de micro o pequeña empresa.

⁴⁶ Ibídem.

⁴⁷ Ibídem.

1. Solicitud de reducción de la oferta económica.
2. Solicitud de subsanación de los requisitos para perfeccionar el contrato.
3. Solicitud para presentar los documentos para perfeccionar el contrato, según orden de prelación, de conformidad con lo previsto en el artículo 141 del Reglamento.
4. Respuesta a la solicitud de acceso al expediente de contratación.

Asimismo, me comprometo a remitir la confirmación de recepción, en el plazo máximo de dos (2) días hábiles de recibida la comunicación.

[CONSIGNAR CIUDAD Y FECHA]

.....
**Firma, Nombres y Apellidos del representante
común del consorcio**

Importante

La notificación dirigida a la dirección de correo electrónico consignada se entenderá válidamente efectuada cuando la Entidad reciba acuse de recepción.

ANEXO N° 2

DECLARACIÓN JURADA (ART. 52 DEL REGLAMENTO DE LA LEY DE CONTRATACIONES DEL ESTADO)

Señores
COMITÉ DE SELECCIÓN
ADJUDICACIÓN SIMPLIFICADA N° 006-2025-MDCN-T
Presente.-

Mediante el presente el suscrito, postor y/o Representante Legal de [CONSIGNAR EN CASO DE SER PERSONA JURÍDICA], declaro bajo juramento:

- i. No haber incurrido y me obligo a no incurrir en actos de corrupción, así como a respetar el principio de integridad.
- ii. No tener impedimento para postular en el procedimiento de selección ni para contratar con el Estado, conforme al artículo 11 de la Ley de Contrataciones del Estado.
- iii. Conocer las sanciones contenidas en la Ley de Contrataciones del Estado y su Reglamento, así como las disposiciones aplicables de la Ley N° 27444, Ley del Procedimiento Administrativo General.
- iv. Participar en el presente proceso de contratación en forma independiente sin mediar consulta, comunicación, acuerdo, arreglo o convenio con ningún proveedor; y, conocer las disposiciones del Decreto Legislativo N° 1034, Decreto Legislativo que aprueba la Ley de Represión de Conductas Anticompetitivas.
- v. Conocer, aceptar y someterme a las bases, condiciones y reglas del procedimiento de selección.
- vi. Ser responsable de la veracidad de los documentos e información que presento en el presente procedimiento de selección.
- vii. Comprometerme a mantener la oferta presentada durante el procedimiento de selección y a perfeccionar el contrato, en caso de resultar favorecido con la buena pro.

[CONSIGNAR CIUDAD Y FECHA]

.....
**Firma, Nombres y Apellidos del postor o
Representante legal, según corresponda**

Importante

En el caso de consorcios, cada integrante debe presentar esta declaración jurada, salvo que sea presentada por el representante común del consorcio.

ANEXO N° 3

DECLARACIÓN JURADA DE CUMPLIMIENTO DEL EXPEDIENTE TÉCNICO

Señores

COMITÉ DE SELECCIÓN

ADJUDICACIÓN SIMPLIFICADA N° 006-2025-MDCN-T

Presente.-

Es grato dirigirme a usted, para hacer de su conocimiento que luego de haber examinado las bases y demás documentos del procedimiento de la referencia y, conociendo todos los alcances y las condiciones detalladas en dichos documentos, el postor que suscribe ofrece la ejecución de la obra **[CONSIGNAR EL OBJETO DE LA CONVOCATORIA]**, de conformidad con el respectivo Expediente Técnico y las demás condiciones que se indican en el numeral 3.1 del Capítulo III de la sección específica de las bases y los documentos del procedimiento.

[CONSIGNAR CIUDAD Y FECHA]

.....
**Firma, Nombres y Apellidos del postor o
Representante legal o común, según corresponda**

ANEXO N° 4

DECLARACIÓN JURADA DE PLAZO DE EJECUCIÓN DE LA OBRA

Señores
COMITÉ DE SELECCIÓN
ADJUDICACIÓN SIMPLIFICADA N° 006-2025-MDCN-T
Presente.-

Mediante el presente, con pleno conocimiento de las condiciones que se exigen en las bases del procedimiento de la referencia, me comprometo a ejecutar la obra [CONSIGNAR LA DENOMINACIÓN DE LA CONVOCATORIA] en el plazo de [CONSIGNAR EL PLAZO OFERTADO, EL CUAL DEBE SER EXPRESADO EN DÍAS CALENDARIO] días calendario.

[CONSIGNAR CIUDAD Y FECHA]

.....
Firma, Nombres y Apellidos del postor o
Representante legal o común, según corresponda

Importante para la Entidad

- Cuando en el expediente de contratación establezca que la obra debe ejecutarse bajo la modalidad de ejecución llave en mano, considerar lo siguiente, según corresponda

“Mediante el presente, con pleno conocimiento de las condiciones que se exigen en las bases del procedimiento de la referencia, me comprometo a ejecutar la obra [CONSIGNAR LA DENOMINACIÓN DE LA CONVOCATORIA], su equipamiento, mobiliario y montaje hasta la puesta en servicio, en el plazo de [CONSIGNAR EL PLAZO OFERTADO, EL CUAL DEBE ESTAR EXPRESADO EN DÍAS CALENDARIO] días calendario”⁴⁸

“Mediante el presente, con pleno conocimiento de las condiciones que se exigen en las bases del procedimiento de la referencia, me comprometo a ejecutar la obra [CONSIGNAR LA DENOMINACIÓN DE LA CONVOCATORIA], su equipamiento, mobiliario y montaje hasta la puesta en servicio, en el plazo de [CONSIGNAR EL PLAZO OFERTADO, EL CUAL DEBE ESTAR EXPRESADO EN DÍAS CALENDARIO] días calendario, y la ejecución de la operación asistida de la obra en el plazo de [CONSIGNAR EL PLAZO OFERTADO DE LA PRESTACIÓN ASISTIDA DE LA OBRA, EL CUAL DEBE ESTAR EXPRESADO EN DÍAS CALENDARIO] días calendario.”⁴⁹

Incluir las disposiciones, según corresponda. Una vez culminada la elaboración de las bases, las notas que no se incorporen deben ser eliminadas.

⁴⁸ Este párrafo debe ser incluido en el caso de obras que se ejecuten bajo la modalidad de ejecución llave en mano que no incluya operación asistida.

⁴⁹ Este párrafo debe ser incluido en el caso de obras que se ejecuten bajo la modalidad de ejecución llave en mano que incluya operación asistida.

ANEXO N° 5

PROMESA DE CONSORCIO

(Sólo para el caso en que un consorcio se presente como postor)

Señores

COMITÉ DE SELECCIÓN

ADJUDICACIÓN SIMPLIFICADA N° 006-2025-MDCN-T

Presente.-

Los suscritos declaramos expresamente que hemos convenido en forma irrevocable, durante el lapso que dure el procedimiento de selección, para presentar una oferta conjunta a la **ADJUDICACIÓN SIMPLIFICADA N° [CONSIGNAR NOMENCLATURA DEL PROCEDIMIENTO]**.

Asimismo, en caso de obtener la buena pro, nos comprometemos a formalizar el contrato de consorcio, de conformidad con lo establecido por el artículo 140 del Reglamento de la Ley de Contrataciones del Estado, bajo las siguientes condiciones:

a) Integrantes del consorcio

1. [NOMBRE, DENOMINACIÓN O RAZÓN SOCIAL DEL CONSORCIADO 1].
2. [NOMBRE, DENOMINACIÓN O RAZÓN SOCIAL DEL CONSORCIADO 2].

b) Designamos a [CONSIGNAR NOMBRES Y APELLIDOS DEL REPRESENTANTE COMÚN], identificado con [CONSIGNAR TIPO DE DOCUMENTO DE IDENTIDAD] N° [CONSIGNAR NÚMERO DE DOCUMENTO DE IDENTIDAD], como representante común del consorcio para efectos de participar en todos los actos referidos al procedimiento de selección, suscripción y ejecución del contrato correspondiente con [CONSIGNAR NOMBRE DE LA ENTIDAD].

Asimismo, declaramos que el representante común del consorcio no se encuentra impedido, inhabilitado ni suspendido para contratar con el Estado.

c) Fijamos nuestro domicilio legal común en [.....].

d) Las obligaciones que corresponden a cada uno de los integrantes del consorcio son las siguientes:

1. OBLIGACIONES DE [NOMBRE, DENOMINACIÓN O RAZÓN SOCIAL DEL CONSORCIADO 1] [%]⁵⁰

[DESCRIBIR LAS OBLIGACIONES DEL CONSORCIADO 1]

2. OBLIGACIONES DE [NOMBRE, DENOMINACIÓN O RAZÓN SOCIAL DEL CONSORCIADO 2] [%]⁵¹

[DESCRIBIR LAS OBLIGACIONES DEL CONSORCIADO 2]

TOTAL OBLIGACIONES

100%⁵²

[CONSIGNAR CIUDAD Y FECHA]

⁵⁰ Consignar únicamente el porcentaje total de las obligaciones, el cual debe ser expresado en número entero, sin decimales.

⁵¹ Consignar únicamente el porcentaje total de las obligaciones, el cual debe ser expresado en número entero, sin decimales.

⁵² Este porcentaje corresponde a la sumatoria de los porcentajes de las obligaciones de cada uno de los integrantes del consorcio.

.....
Consortiado 1
Nombres, apellidos y firma del Consortiado 1
o de su Representante Legal
Tipo y N° de Documento de Identidad

.....
Consortiado 2
Nombres, apellidos y firma del Consortiado 2
o de su Representante Legal
Tipo y N° de Documento de Identidad

Importante

De conformidad con el artículo 52 del Reglamento, las firmas de los integrantes del consorcio deben ser legalizadas.

ANEXO N° 6

PRECIO DE LA OFERTA

ÍTEM N° [INDICAR NÚMERO]

Señores

COMITÉ DE SELECCIÓN

ADJUDICACIÓN SIMPLIFICADA N° 006-2025-MDCN-T

Presente.-

Es grato dirigirme a usted, para hacer de su conocimiento que, de acuerdo con las bases, mi oferta es la siguiente:

CONCEPTO	PRECIO TOTAL
TOTAL	

El precio de la oferta [CONSIGNAR LA MONEDA DE LA CONVOCATORIA] incluye todos los tributos, seguros, transporte, inspecciones, pruebas y, de ser el caso, los costos laborales conforme a la legislación vigente, así como cualquier otro concepto que pueda tener incidencia sobre el costo de la obra a ejecutar; excepto la de aquellos postores que gocen de alguna exoneración legal, no incluirán en el precio de su oferta los tributos respectivos.

[CONSIGNAR CIUDAD Y FECHA]

.....
**Firma, Nombres y Apellidos del postor o
Representante legal o común, según corresponda**

Importante

- El postor debe adjuntar el desagregado de partidas que sustenta su oferta, tal como se muestra de manera referencial en el siguiente ejemplo:*

N° ITEM	PARTIDA	UNIDAD	METRADO	PU	SUB TOTAL
1	Total costo directo (A)				
2	Gastos generales				
2.1	Gastos fijos				
2.2	Gastos variables				
	Total gastos generales (B)				
3	Utilidad (C)				
	SUBTOTAL (A+B+C)				
4	IGV ⁵³				
5	Monto total de la oferta				

⁵³ Para el cálculo del IGV, aplica el redondeo previsto en la Resolución de Superintendencia SUNAT N° 025-2000/SUNAT o norma que la reemplace. En ese sentido, el porcentaje se calcula considerando dos (2) decimales. Para efectos del redondeo i) Si el primer decimal siguiente es inferior a cinco (5), el valor permanecerá igual, suprimiéndose los decimales posteriores y ii) Si el primer decimal siguiente es igual o superior a cinco (5), el valor será incrementado en un centésimo.

- *En caso que el postor reduzca su oferta, según lo previsto en el artículo 68 del Reglamento, debe presentar nuevamente este Anexo.*
- *El postor que goce de alguna exoneración legal, debe indicar que su oferta no incluye el tributo materia de la exoneración, debiendo incluir el siguiente texto:
"Mi oferta no incluye [CONSIGNAR EL TRIBUTO MATERIA DE LA EXONERACIÓN]".*
- *De ser el caso, el análisis de precios unitarios y el detalle de los gastos generales fijos y variables no se presentan en la oferta, sino para el perfeccionamiento del contrato.*

Importante para la Entidad

- *A fin de facilitar la labor del órgano encargado de las contrataciones o comité de selección, según corresponda, se recomienda publicar conjuntamente con las bases un archivo en Excel del presupuesto de la obra conforme el expediente técnico a fin de que los postores puedan utilizarlo al momento de elaborar su oferta. En tal caso, consignar lo siguiente:*

"Adicionalmente al documento escaneado del presente anexo, el postor puede adjuntar el archivo en Excel del presupuesto de la obra (que fue publicado conjuntamente con las bases), completando la información que sustenta el precio de su oferta. En caso de divergencia prevalece el documento escaneado del precio de la oferta".
- *En caso de procedimientos según relación de ítems, consignar lo siguiente:*

"El postor debe presentar el precio de su oferta en forma independiente, en los ítems que se presente".
- *En caso de contratación de obras por paquete, consignar lo siguiente:*

"El postor debe presentar el precio de su oferta con el detalle de cada obra incluida en el paquete".
- *En caso de contrataciones que conllevan la ejecución de prestaciones accesorias, consignar lo siguiente:*

"El postor debe detallar en el precio de su oferta, el monto correspondiente a la prestación principal y las prestaciones accesorias".
- *Si durante la fase de actos preparatorios, las Entidades advierten que es posible la participación de proveedores que gozan del beneficio de la exoneración del IGV prevista en la Ley N° 27037, Ley de Promoción de la Inversión en la Amazonía, consignar lo siguiente:*

*"La oferta de los postores que presenten la Declaración Jurada de cumplimiento de condiciones para la aplicación de la exoneración del IGV (**Anexo N° 7**), debe encontrarse dentro de los límites del valor referencial sin IGV".*

ANEXO N° 9

DECLARACIÓN JURADA (NUMERAL 49.4 DEL ARTÍCULO 49 DEL REGLAMENTO)

Señores
COMITÉ DE SELECCIÓN
ADJUDICACIÓN SIMPLIFICADA N° 006-2025-MDCN-T
Presente.-

Mediante el presente el suscrito, postor y/o Representante Legal de [CONSIGNAR EN CASO DE SER PERSONA JURÍDICA], declaro que la experiencia que acredito de la empresa [CONSIGNAR LA DENOMINACIÓN DE LA PERSONA JURÍDICA] como consecuencia de una reorganización societaria, no se encuentra en el supuesto establecido en el numeral 49.4 del artículo 49 del Reglamento.

[CONSIGNAR CIUDAD Y FECHA]

.....
**Firma, Nombres y Apellidos del postor o
Representante legal, según corresponda**

Importante

A efectos de cautelar la veracidad de esta declaración, el postor puede verificar la información de la Relación de Proveedores Sancionados por el Tribunal de Contrataciones del Estado con Sanción Vigente en <http://portal.osce.gob.pe/rnp/content/relación-de-proveedores-sancionados>.

También le asiste dicha facultad al órgano encargado de las contrataciones o al órgano de la Entidad al que se le haya asignado la función de verificación de la oferta presentada por el postor ganador de la buena pro.

ANEXO N° 10

EXPERIENCIA DEL POSTOR EN LA ESPECIALIDAD

Señores
COMITÉ DE SELECCIÓN
ADJUDICACIÓN SIMPLIFICADA N° 006-2025-MDCN-T
Presente.-

Mediante el presente, el suscrito detalla lo siguiente como EXPERIENCIA EN OBRAS SIMILARES:

N°	CLIENTE	OBJETO DEL CONTRATO	N° CONTRATO	FECHA DEL CONTRATO ⁵⁴	FECHA DE RECEPCIÓN DE LA OBRA	EXPERIENCIA PROVENIENTE ⁵⁵ DE:	MONEDA	IMPORTE ⁵⁶	TIPO DE CAMBIO VENTA ⁵⁷	MONTO FACTURADO ACUMULADO ⁵⁸
1										
2										
3										
4										
5										

⁵⁴ Se refiere a la fecha de suscripción del contrato.

⁵⁵ Si el titular de la experiencia no es el postor, consignar si dicha experiencia corresponde a la matriz en caso que el postor sea sucursal, o fue transmitida por reorganización societaria, debiendo acompañar la documentación sustentatoria correspondiente. Al respecto, según la Opinión N° 216-2017/DTN “Considerando que la sociedad matriz y la sucursal constituyen la misma persona jurídica, la sucursal puede acreditar como suya la experiencia de su matriz”. Del mismo modo, según lo previsto en la Opinión N° 010-2013/DTN, “... en una operación de reorganización societaria que comprende tanto una fusión como una escisión, la sociedad resultante podrá acreditar como suya la experiencia de la sociedad incorporada o absorbida, que se extingue producto de la fusión; asimismo, si en virtud de la escisión se transfiere un bloque patrimonial consistente en una línea de negocio completa, la sociedad resultante podrá acreditar como suya la experiencia de la sociedad escindida, correspondiente a la línea de negocio transmitida. De esta manera, la sociedad resultante podrá emplear la experiencia transmitida, como consecuencia de la reorganización societaria antes descrita, en los futuros procesos de selección en los que participe”.

⁵⁶ Se refiere al monto del contrato ejecutado incluido adicionales y reducciones, de ser el caso.

⁵⁷ El tipo de cambio venta debe corresponder al publicado por la SBS correspondiente a la fecha de suscripción del contrato.

⁵⁸ Consignar en la moneda establecida para el valor referencial.

[CONSIGNAR NOMBRE DE LA ENTIDAD]
[CONSIGNAR NOMENCLATURA DEL PROCEDIMIENTO]

Nº	CLIENTE	OBJETO DEL CONTRATO	Nº CONTRATO	FECHA DEL CONTRATO ⁵⁴	FECHA DE RECEPCIÓN DE LA OBRA	EXPERIENCIA PROVENIENTE ⁵⁵ DE:	MONEDA	IMPORTE ⁵⁶	TIPO DE CAMBIO VENTA ⁵⁷	MONTO FACTURADO ACUMULADO ⁵⁸
6										
7										
8										
9										
10										
TOTAL										

[CONSIGNAR CIUDAD Y FECHA]

.....
Firma, Nombres y Apellidos del postor o
Representante legal o común, según corresponda

ANEXO Nº 11

SOLICITUD DE BONIFICACIÓN DEL CINCO POR CIENTO (5%) POR TENER LA CONDICIÓN DE MICRO Y PEQUEÑA EMPRESA

Señores

COMITÉ DE SELECCIÓN

ADJUDICACIÓN SIMPLIFICADA Nº 006-2025-MDCN-T

Presente.-

Mediante el presente el suscrito, postor y/o Representante legal de [CONSIGNAR EN CASO DE SER PERSONA JURÍDICA], solicito la asignación de la bonificación del cinco por ciento (5%) sobre el puntaje total obtenido, debido a que mi representada cuenta con la condición de micro y pequeña empresa.

[CONSIGNAR CIUDAD Y FECHA]

.....
**Firma, Nombres y Apellidos del postor o
Representante legal o común, según corresponda**

Importante

- Para asignar la bonificación, el órgano encargado de las contrataciones o comité de selección, según corresponda, verifica la página web del Ministerio de Trabajo y Promoción del Empleo en la sección consulta de empresas acreditadas en el REMYPE en el link <http://www2.trabajo.gob.pe/servicios-en-linea-2-2/>.
- Para que un consorcio pueda acceder a la bonificación, cada uno de sus integrantes debe cumplir con la condición de micro y pequeña empresa.

ANEXO Nº 12

**AUTORIZACIÓN DE NOTIFICACIÓN DE LA DECISIÓN DE LA ENTIDAD SOBRE LA
SOLICITUD DE AMPLIACIÓN DE PLAZO MEDIANTE MEDIOS ELECTRÓNICOS DE
COMUNICACIÓN**

(DOCUMENTO A PRESENTAR EN EL PERFECCIONAMIENTO DEL CONTRATO)

Señores

COMITÉ DE SELECCIÓN

ADJUDICACIÓN SIMPLIFICADA Nº 006-2025-MDCN-T

Presente.-

El que se suscribe, [.....], postor adjudicado y/o Representante Legal de [CONSIGNAR EN CASO DE SER PERSONA JURÍDICA], identificado con [CONSIGNAR TIPO DE DOCUMENTO DE IDENTIDAD] Nº [CONSIGNAR NÚMERO DE DOCUMENTO DE IDENTIDAD], autorizo que durante la ejecución del contrato se me notifique al correo electrónico [INDICAR EL CORREO ELECTRÓNICO] lo siguiente:

- ✓ Notificación de la decisión de la Entidad respecto a la solicitud de ampliación de plazo.

[CONSIGNAR CIUDAD Y FECHA]

.....
**Firma, Nombres y Apellidos del postor o
Representante legal o común, según
corresponda**

Importante

La notificación de la decisión de la Entidad respecto a la solicitud de ampliación de plazo se efectúa por medios electrónicos de comunicación, siempre que se cuente con la autorización correspondiente y sea posible obtener un acuse de recibo a través del mecanismo utilizado.

ESPUMA DE 4"-DENSIDAD 20



FORRADO EN LONA
IMAGEN REFERENCIAL

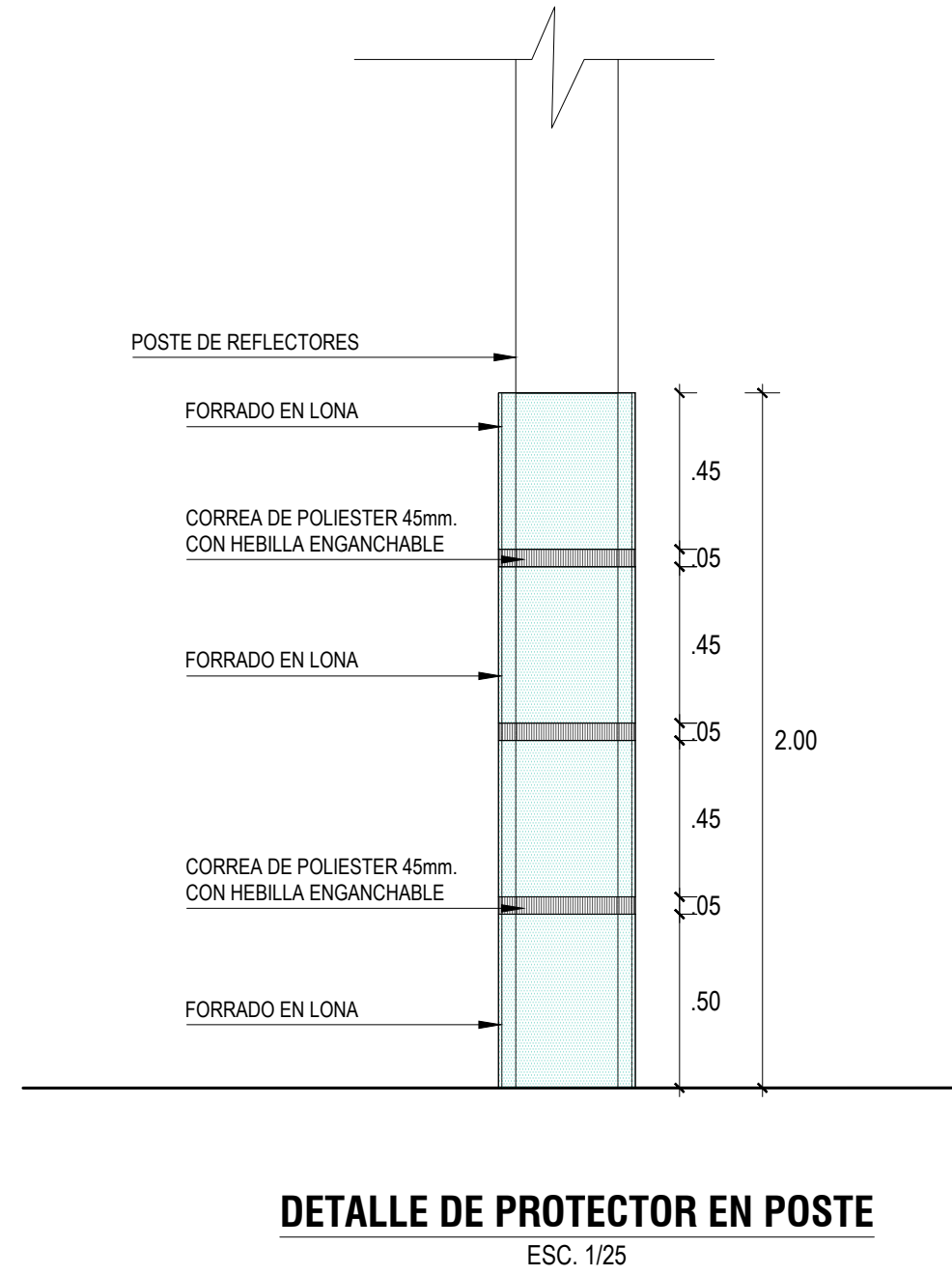
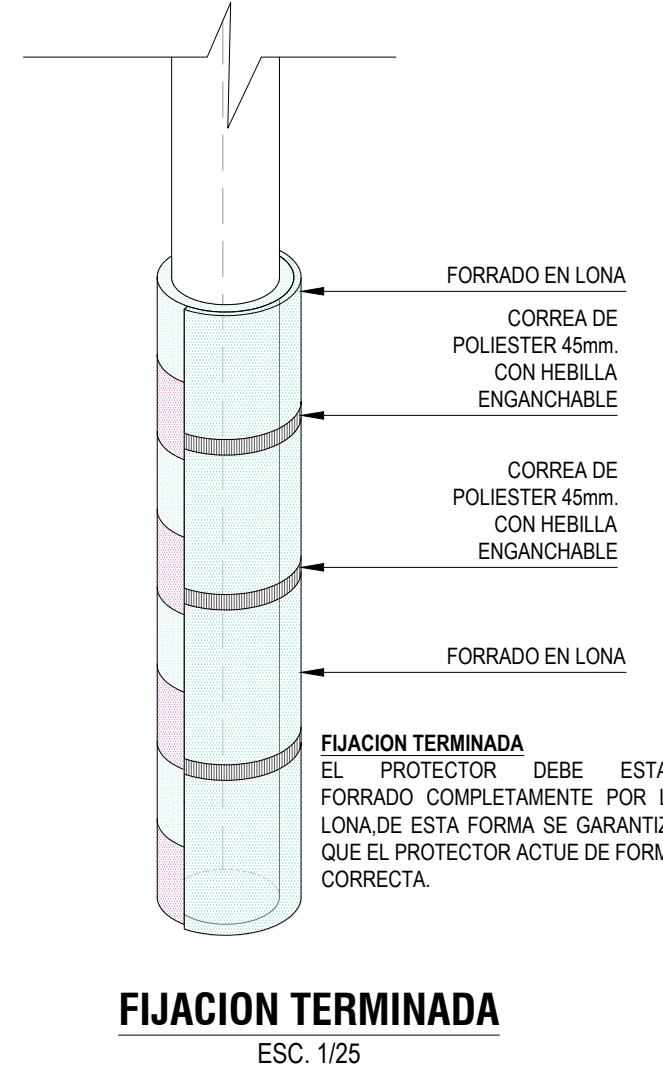
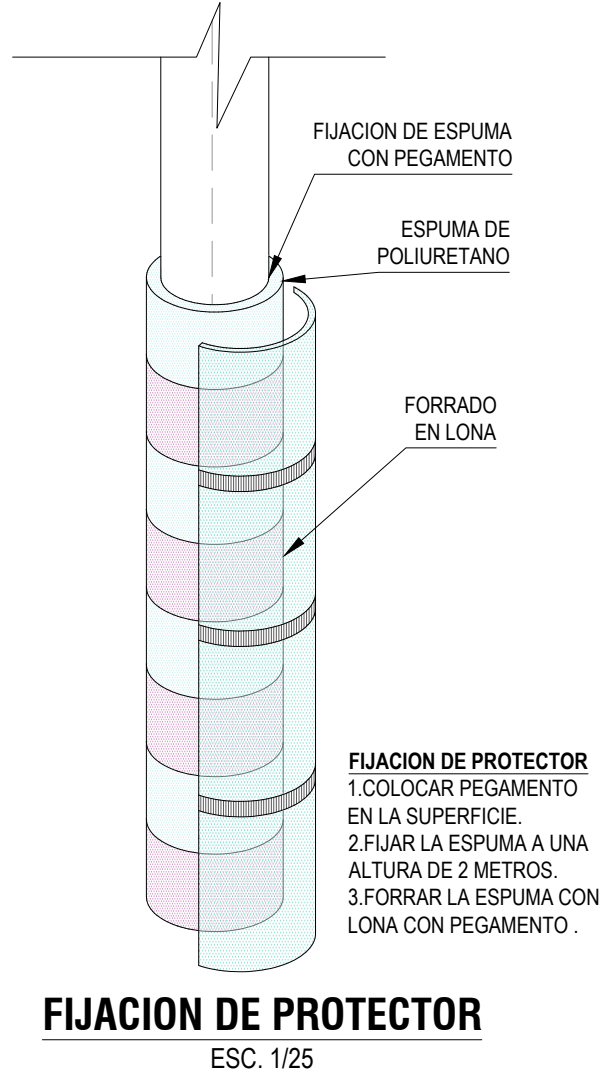
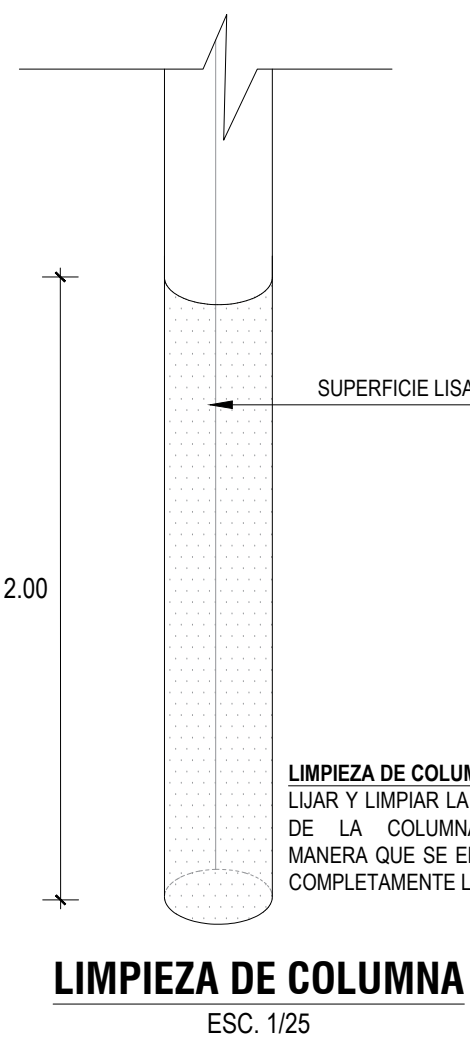
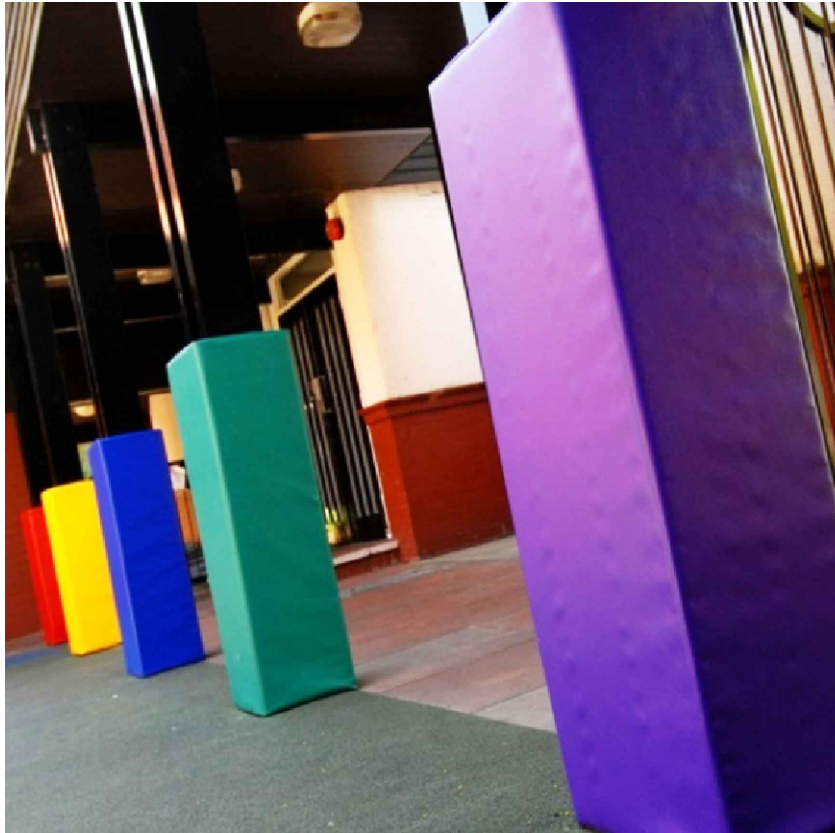

ESPECIFICACIONES TECNICAS

- CORTAR LA ESPUMA CON CUTER O TIJERA ESPECIAL
- ANTES DE PEGAR LA ESPUMA SE TIENE QUE LIMPIAR LA SUPERFICIE LISA.
- LA PROTECCION DE ESPUMA SE DEBE COLOCAR A UNA ALTURA DE 2 METROS.
- EL GROSOR DE LA ESPUMA SERA DE 40 MM , PARA DISMINUIR AL MAXIMO LAS CONSECUENCIAS DE UNA CAIDA O CHOQUE ACCIDENTAL,EVITANDO TRAUMATISMOS IMPORTANTES.
- EL COLOR DEBE SER LLAMATIVO PARA ESTIMULAR LOS REFLEJOS DE LAS PERSONAS QUE UTILIZAN EL CAMPO DEPORTIVO,DE ESTA MANERA SE EVITARA ACCIDENTES.
- EN ESPACIOS QUE NO SE ADHIEREN CORRECTAMENTE ,UTILIZAR EL PEGAMENTO ESPECIAL PARA ESPUMA.

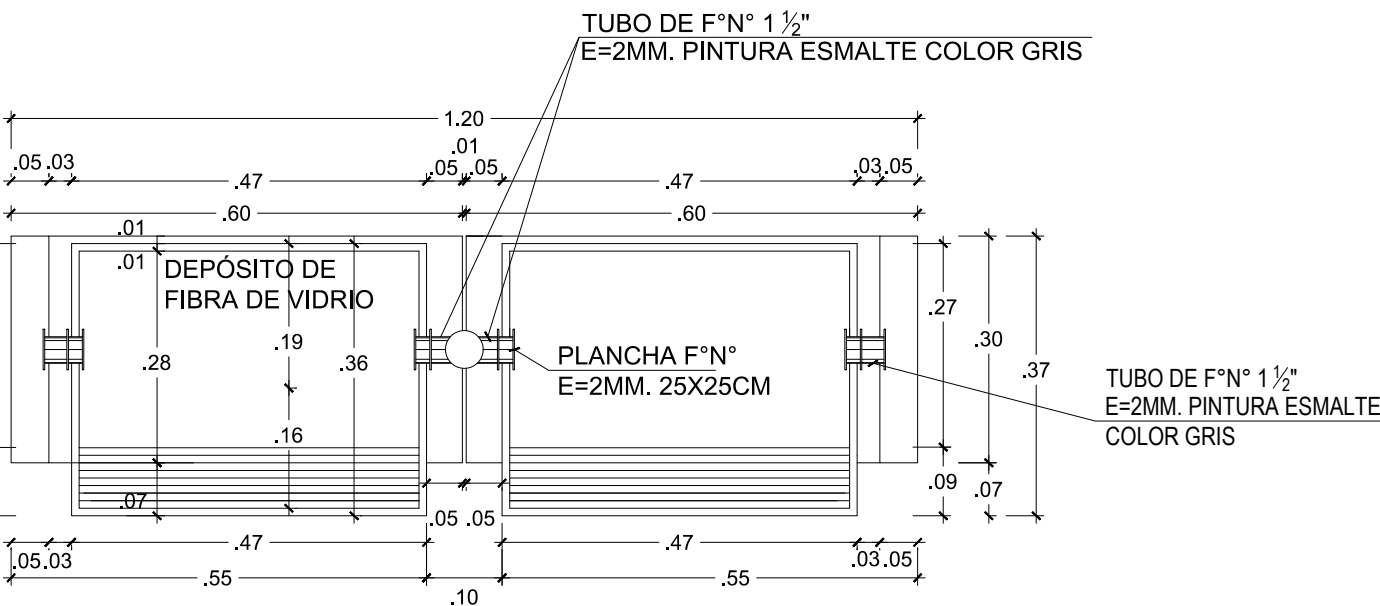
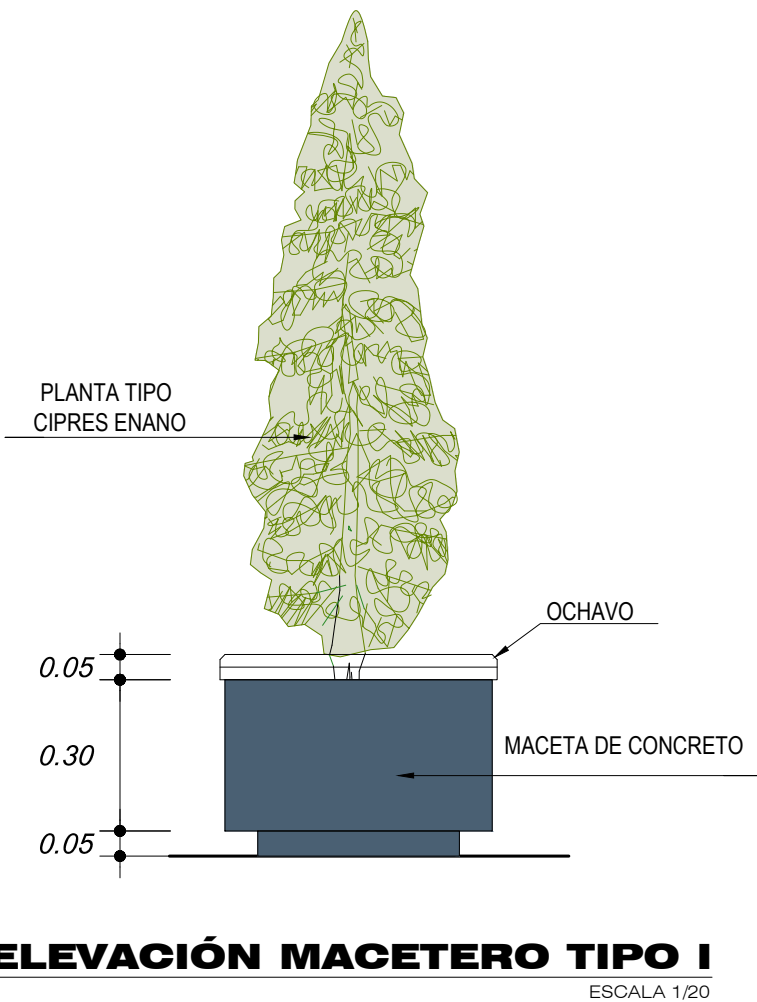
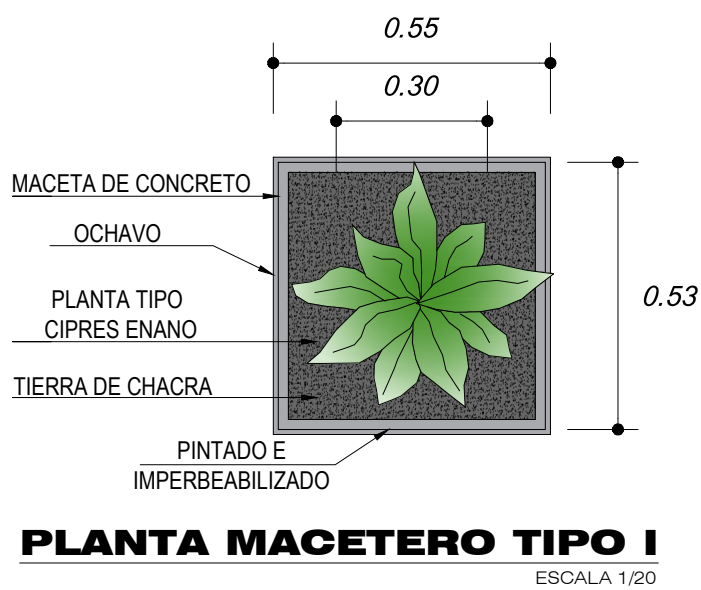
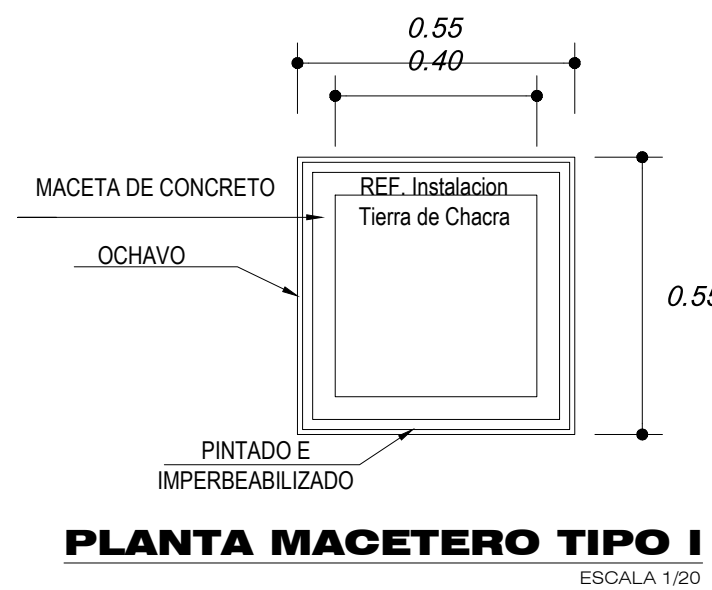

PLANTA
ESCALA 1:10

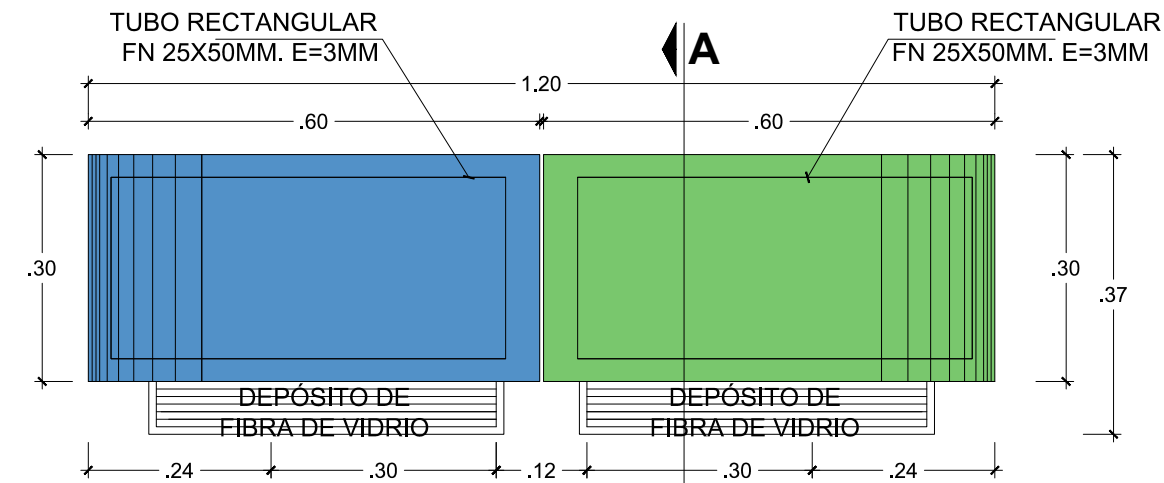

PLANTA SUPERIOR
ESCALA 1:10

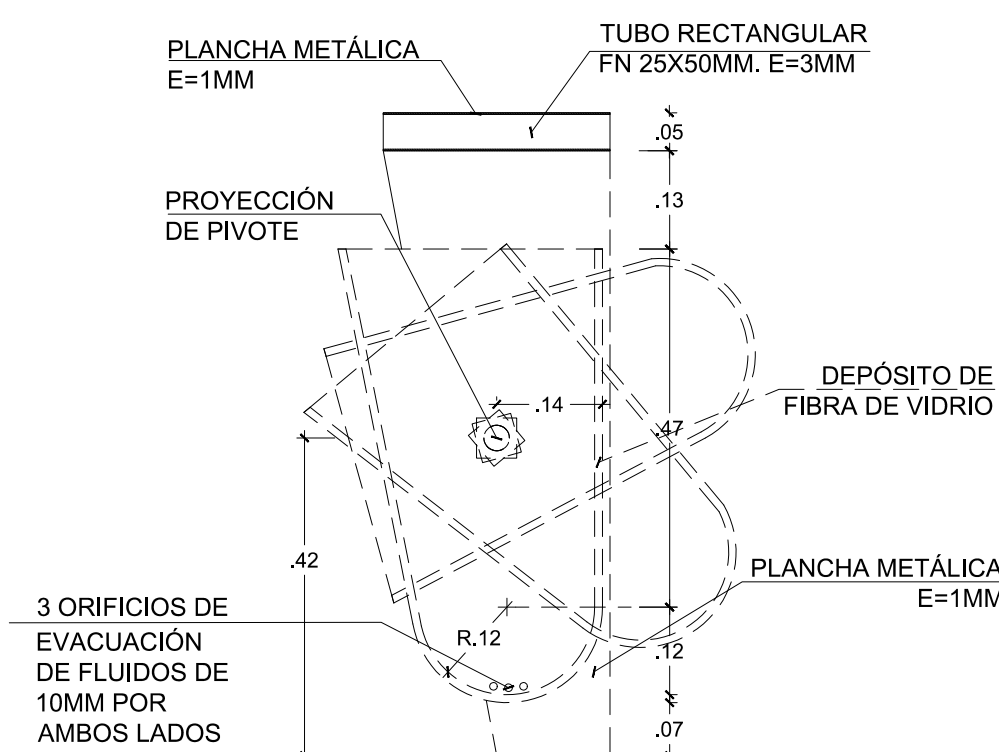

SECCIÓN A-A'
ESCALA 1:10

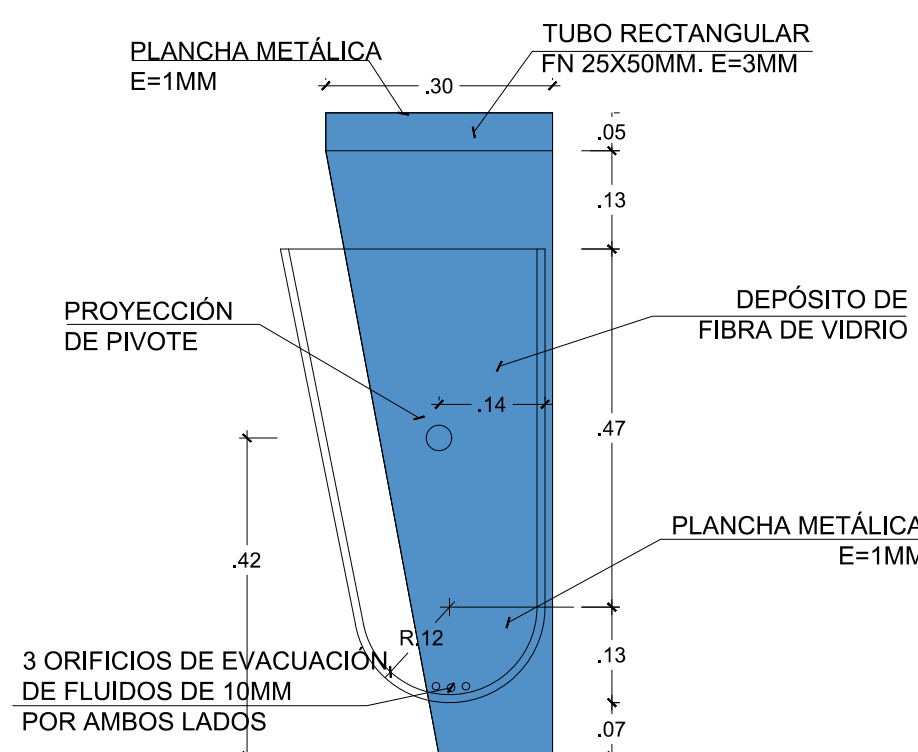

ELEVACIÓN LATERAL
ESCALA 1:10

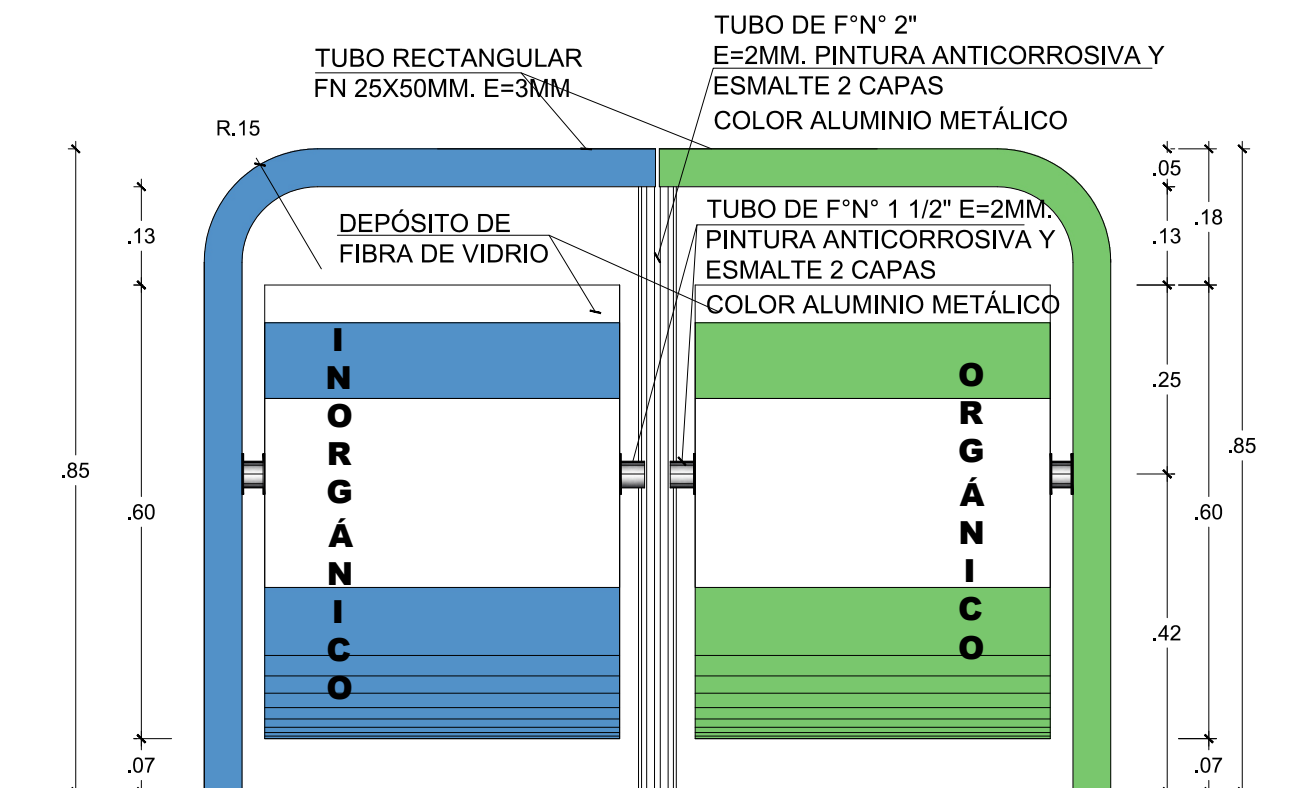

ELEVACIÓN FRONTAL
ESCALA 1:10

CUADRO CANTIDAD
BASUREROS

CUADRO CANTIDAD BASUREROS		SÍMBOLO
UBICACION	CANTIDAD	
VEREDAS	04	

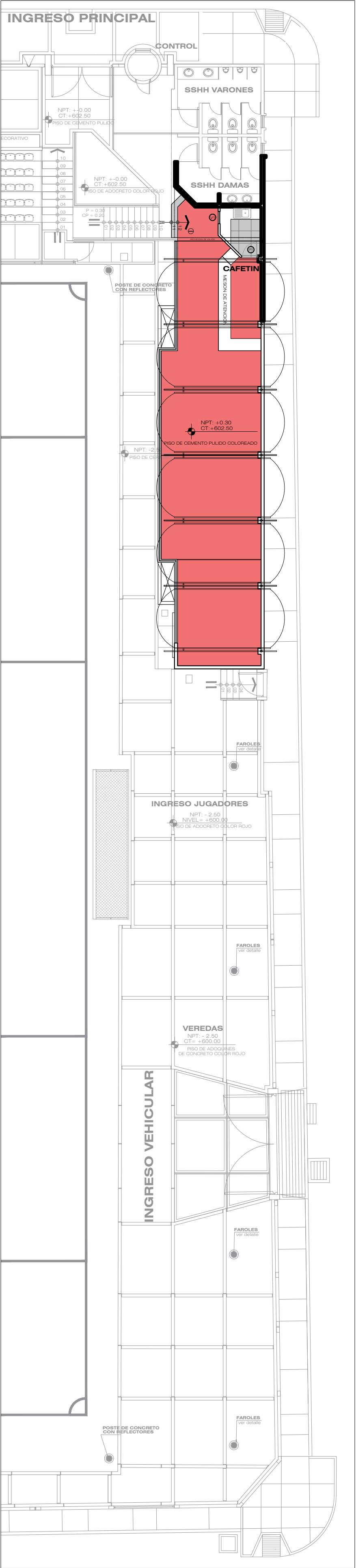

PLANTA GENERAL
ESCALA: 1/150

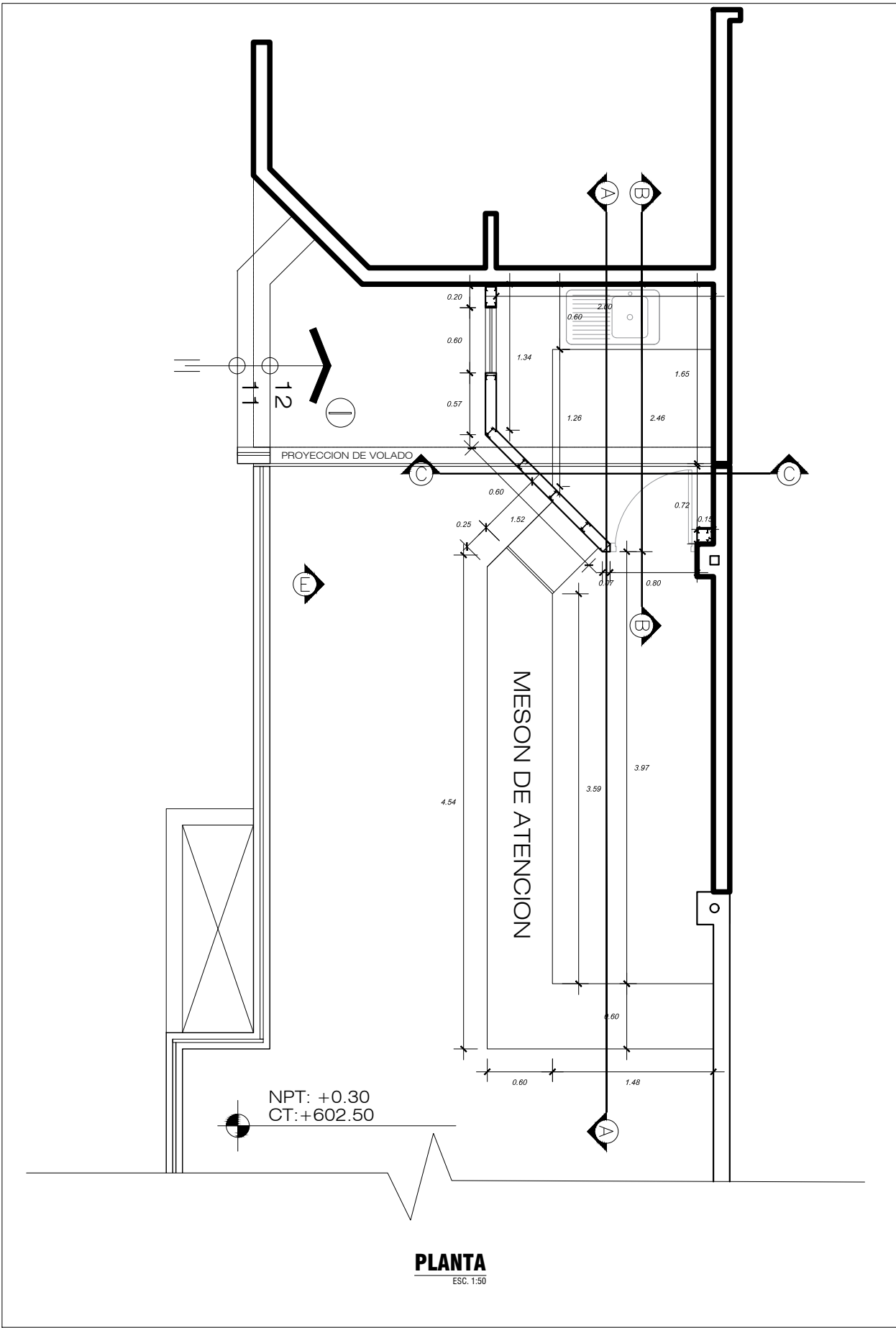

PLANTA
ESC. 1:5

LEYENDA	
SIMBOLO	DESCRIPCION
	T-01: TABIQUE DRYWALL T-01 E=0.10M, DOS CARAS DE PLACA DE FIBROCEMENTO 6MM, PINTADO - LATEX 2 MANOS, COLOR SEGÚN DISEÑO.

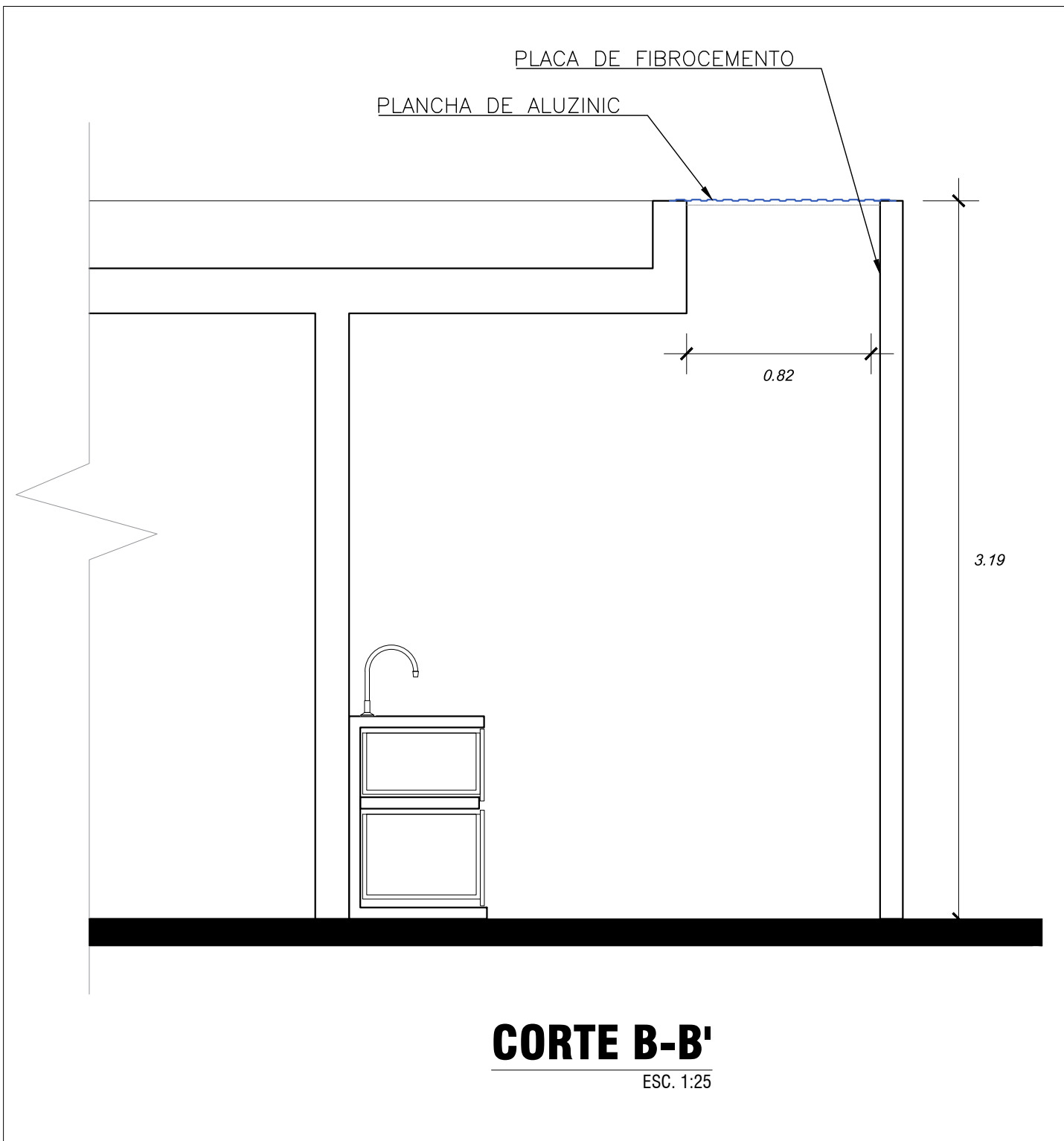

CORTE B-B'
ESC. 1:25

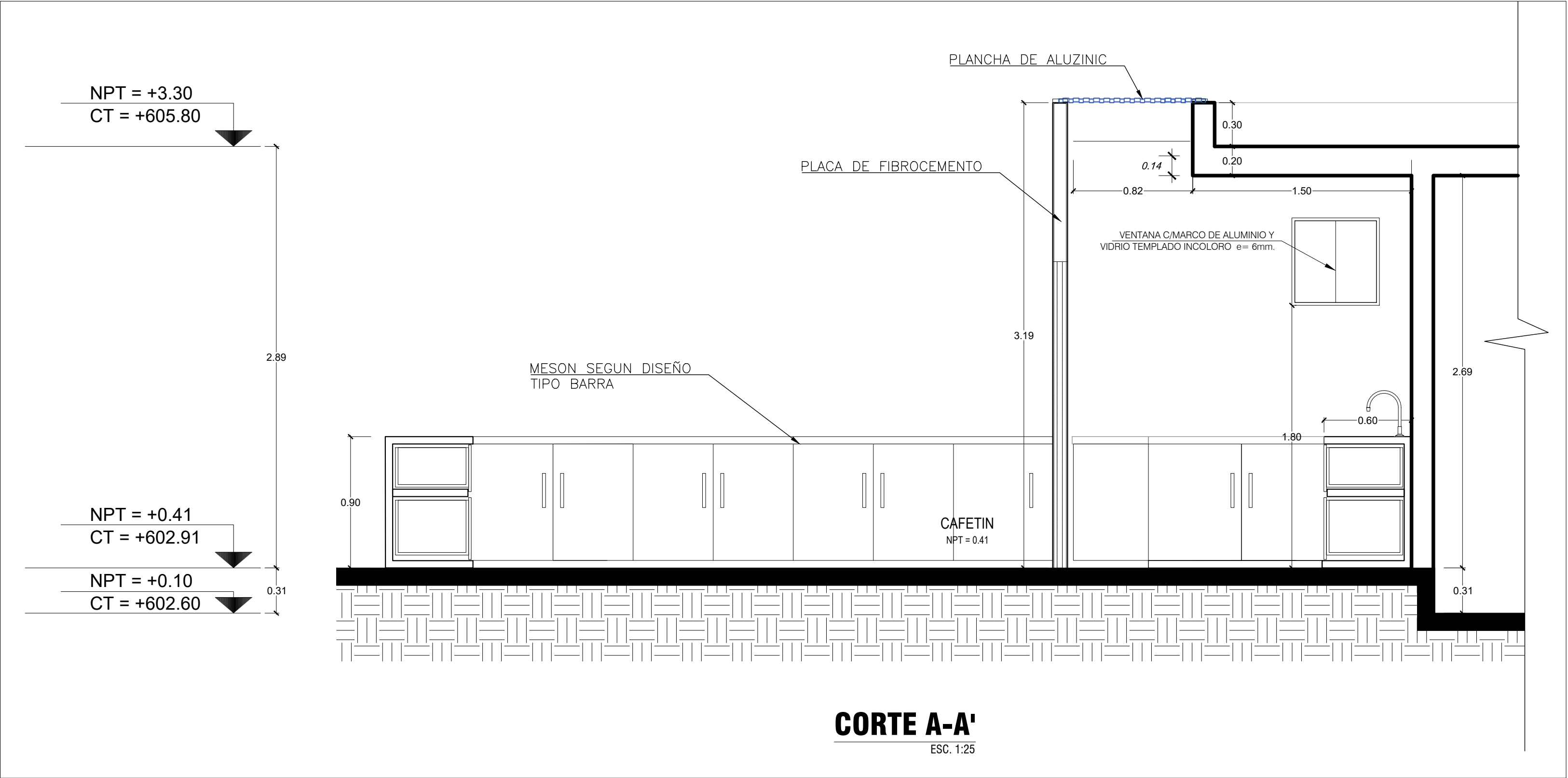

CORTE A-A'
ESC. 1:25

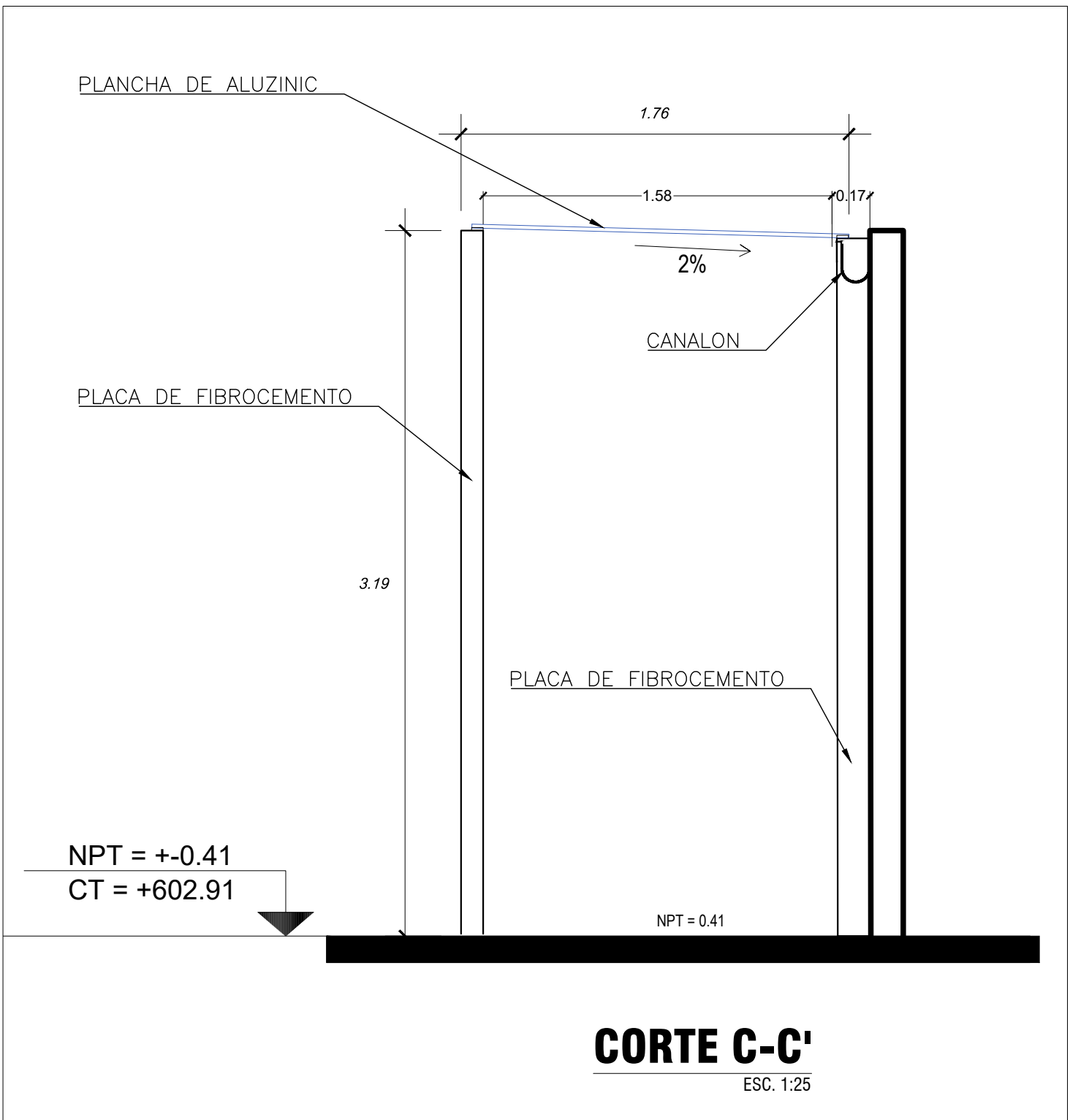

CORTE C-C'
ESC. 1:25

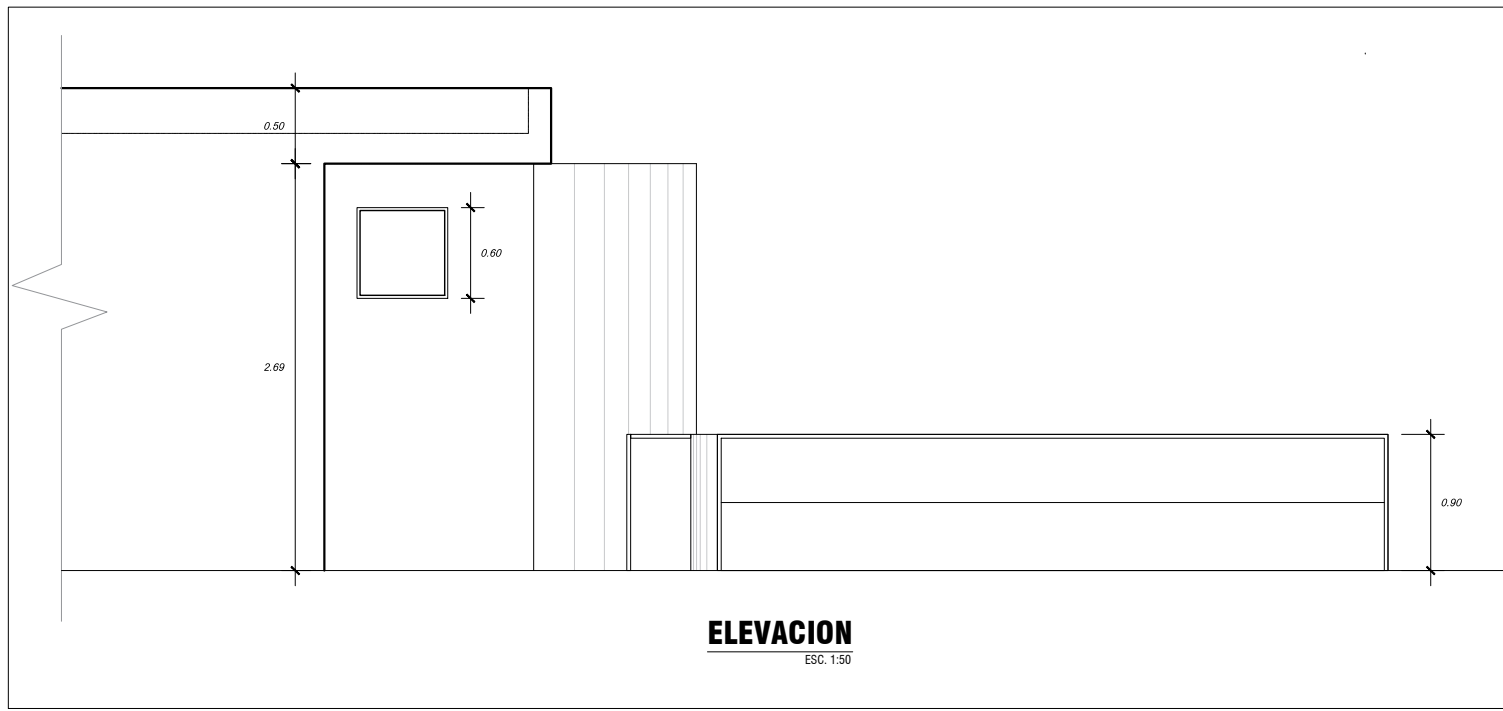

ELEVACION
ESC. 1:50

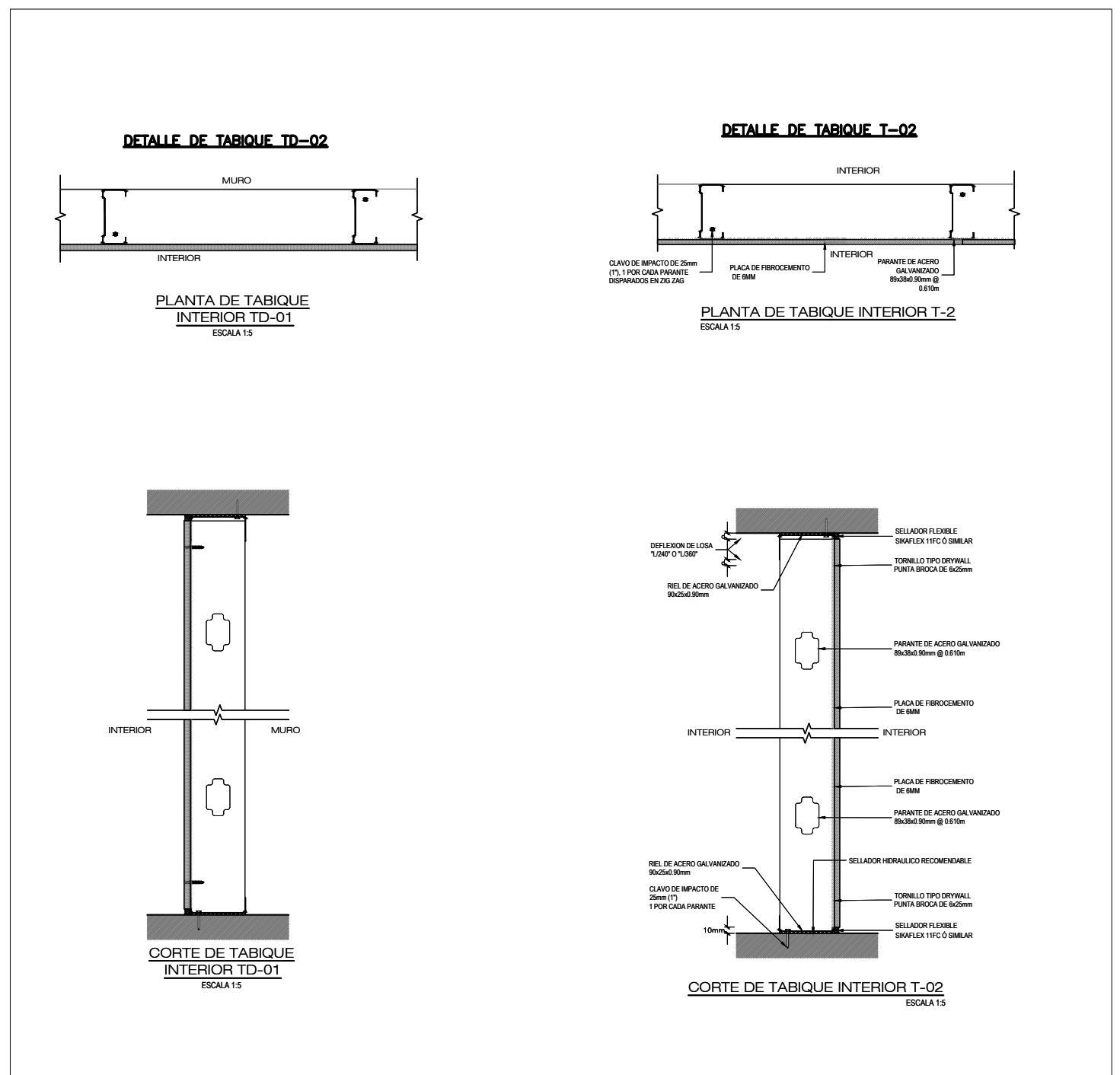

CORTE DE TABIQUE
INTERIOR T-01
ESCALA 1:5

CORTE DE TABIQUE
INTERIOR T-02
ESCALA 1:5

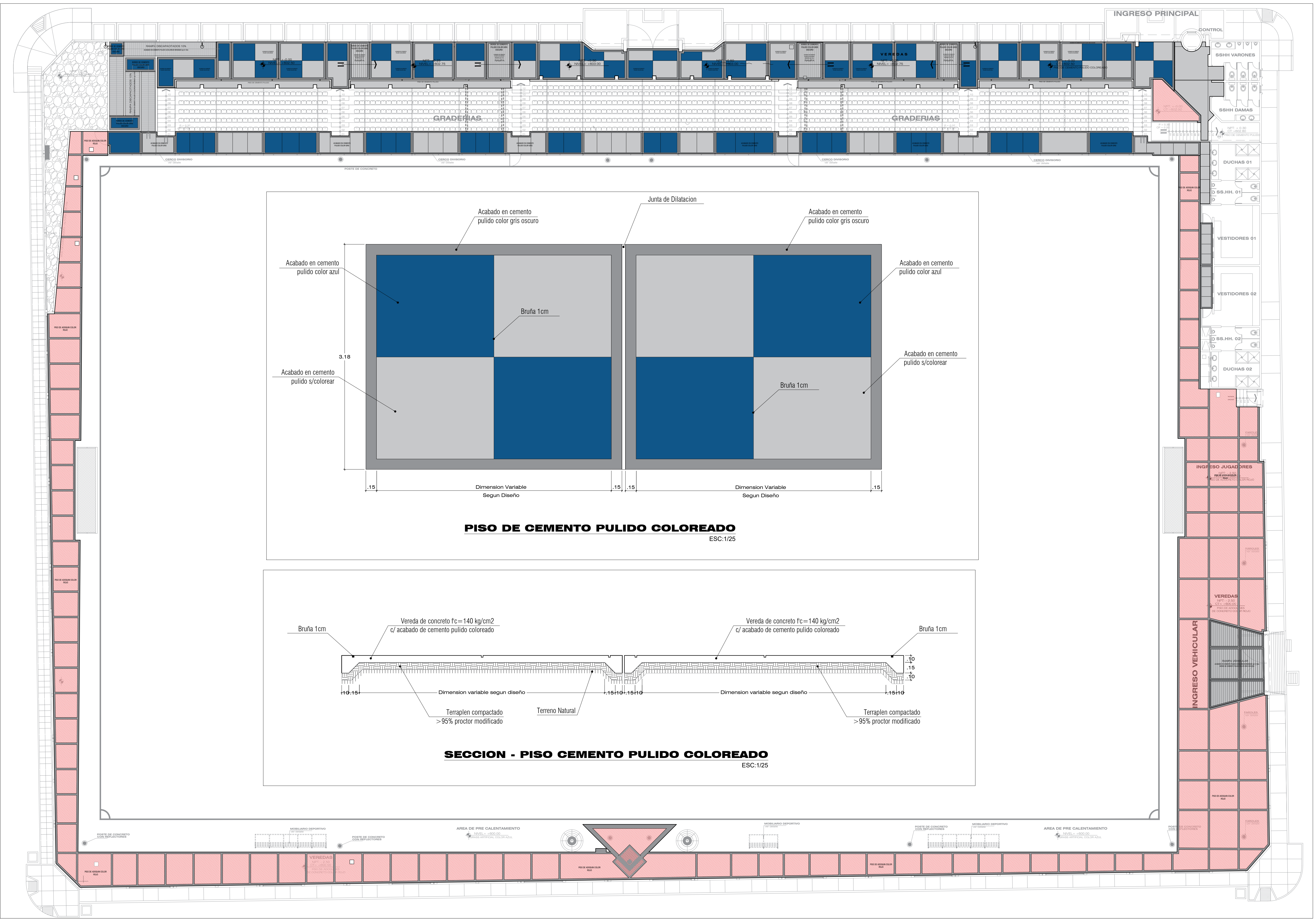

PLANTA GENERAL
ESCALA: 1/150

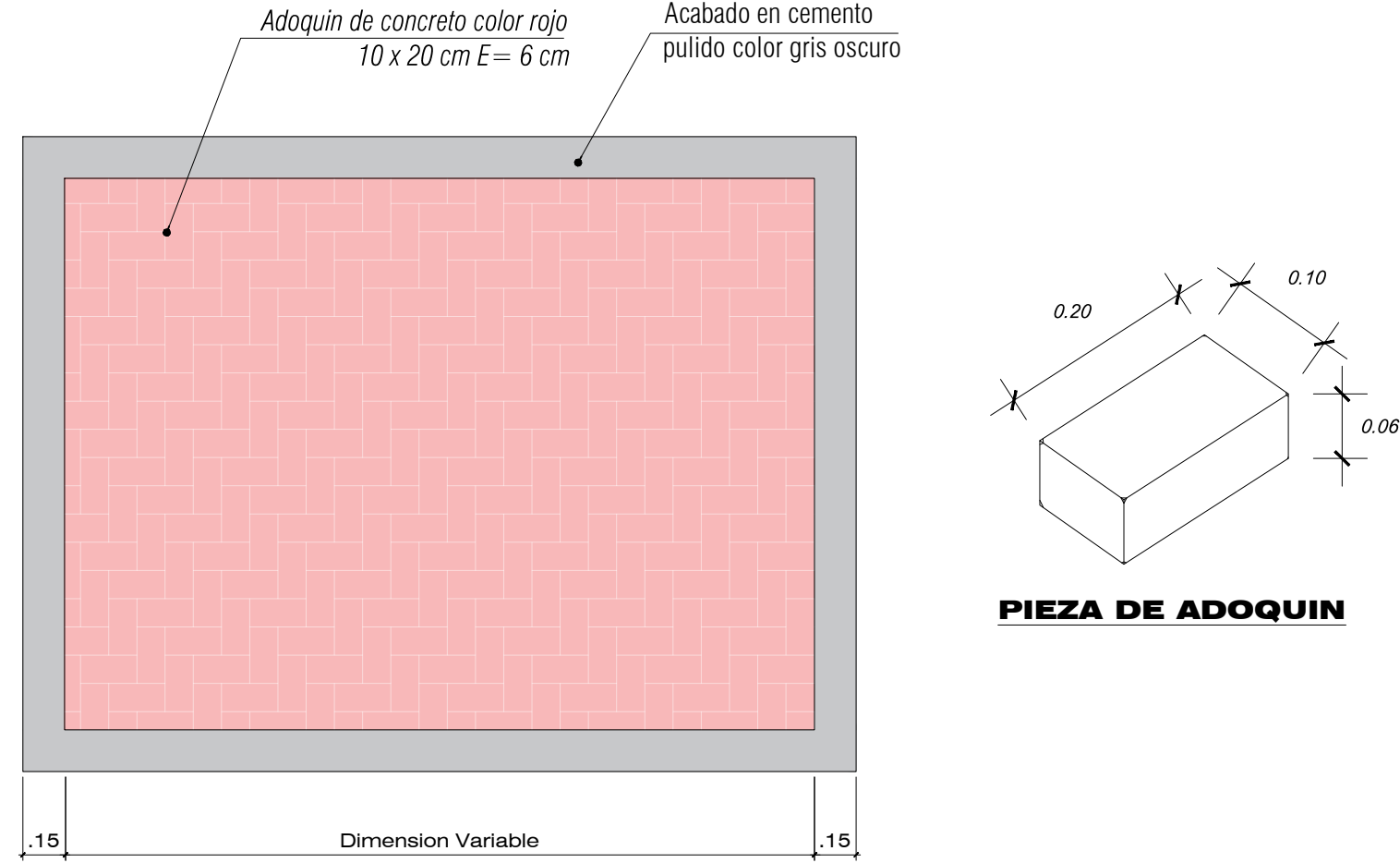

PISO DE ADOQUIN DE CONCRETO
COLOR ROJO
ESC:1/25

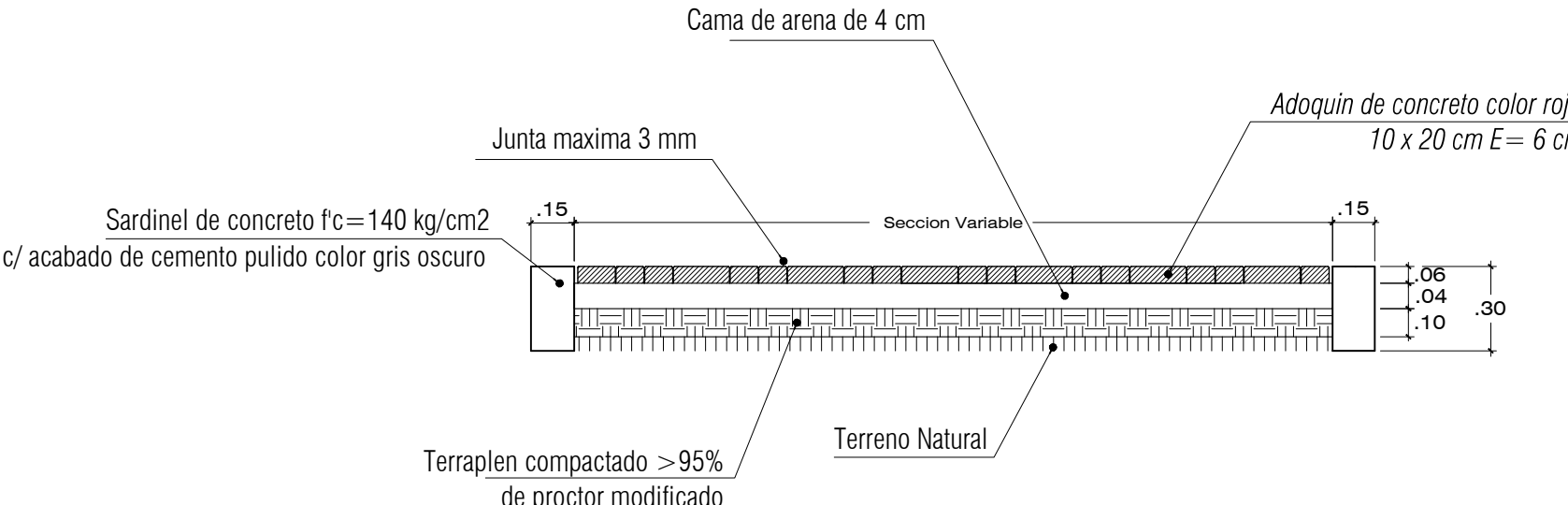

SECCION - PISO ADOQUIN DE CONCRETO
COLOR ROJO
ESC:1/25

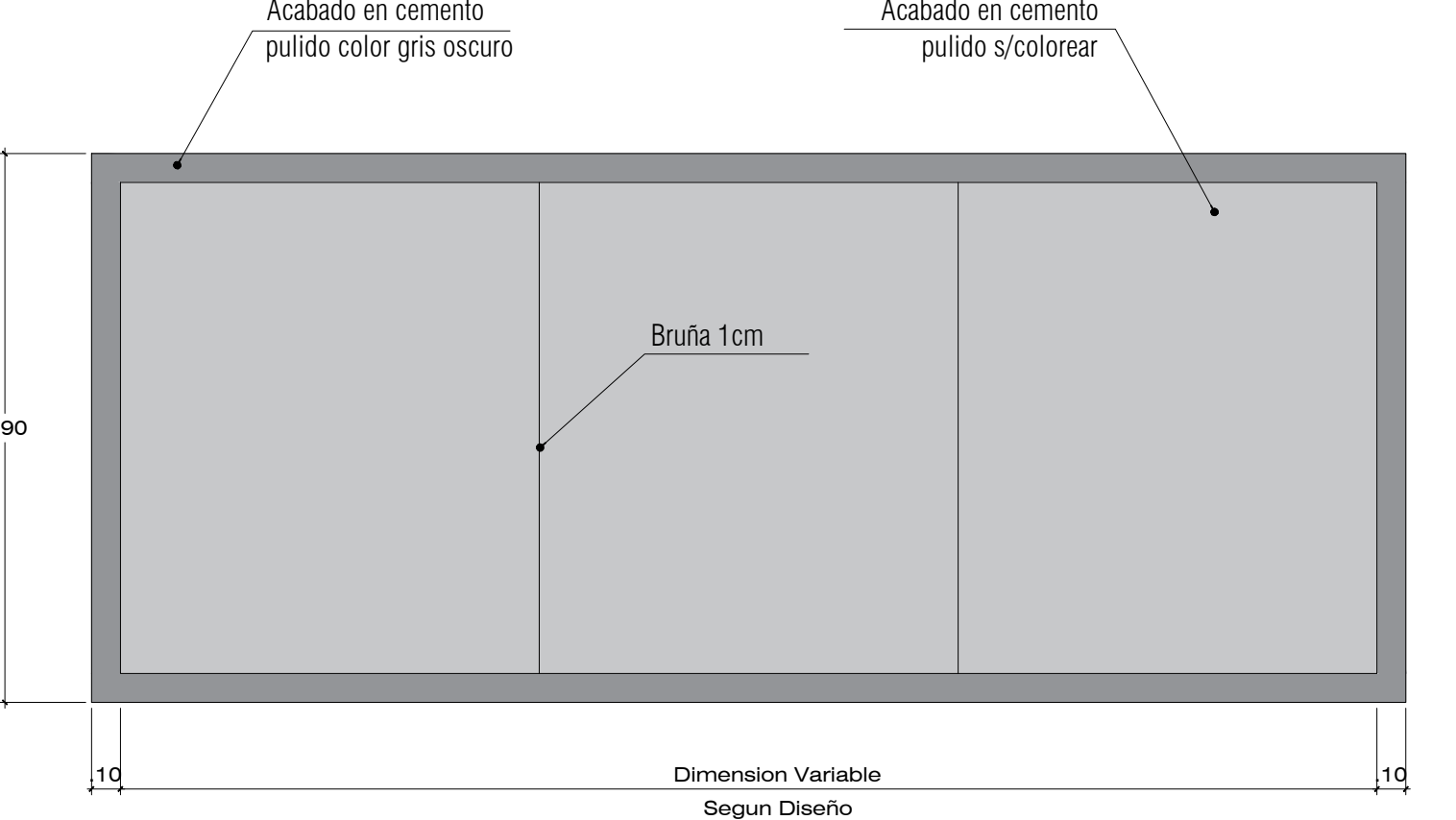

PISO DE CEMENTO PULIDO COLOR GRIS
ESC:1/25

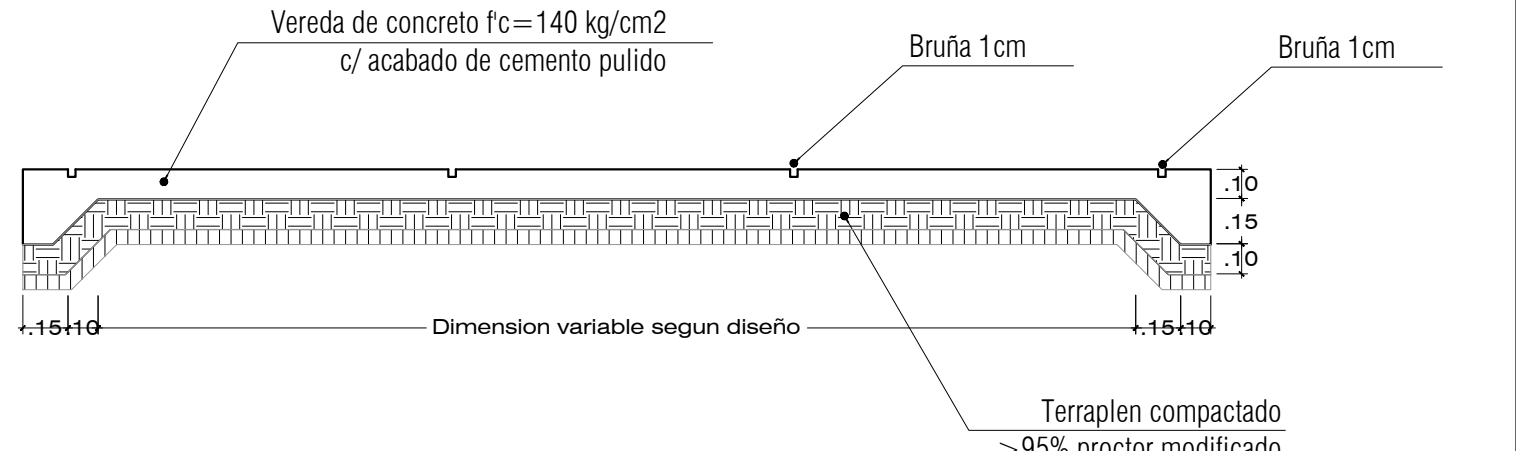

SECCION: PISO DE CEMENTO PULIDO
COLOR GRIS
ESC:1/25

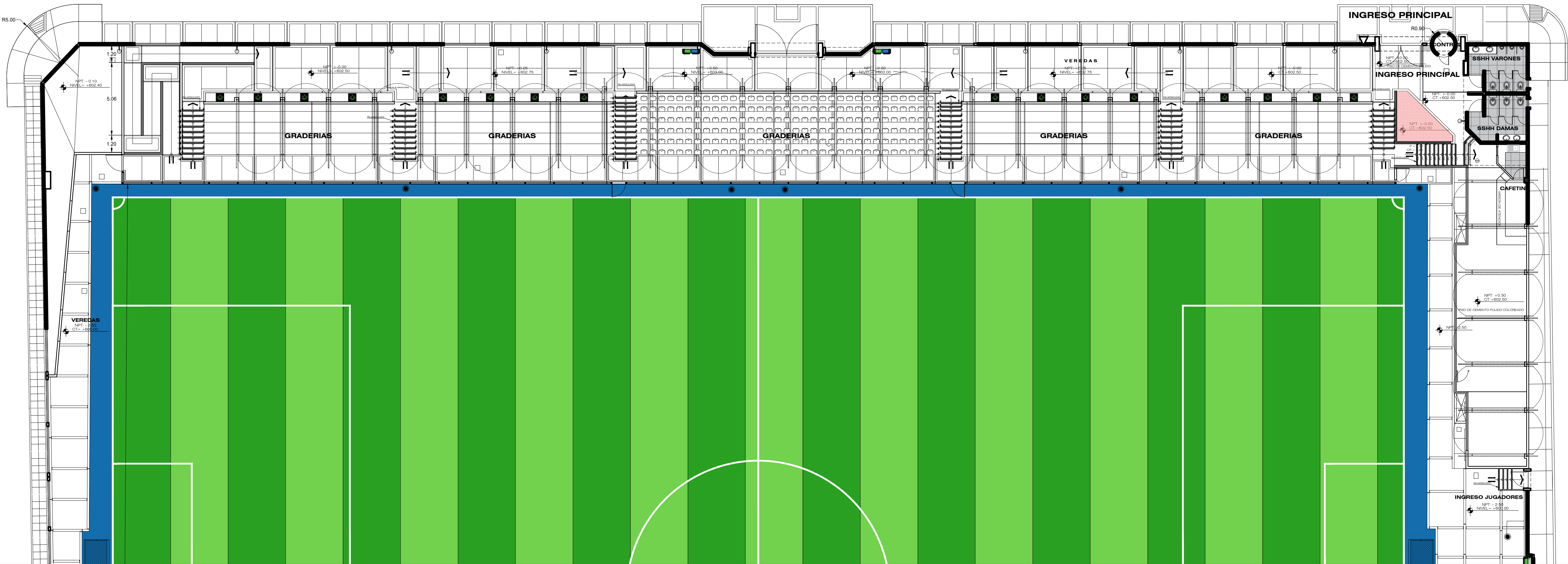

PLANIMETRIA UBICACION DE TIRA ANTIDESLIZANTE
ESCALA: 1/150

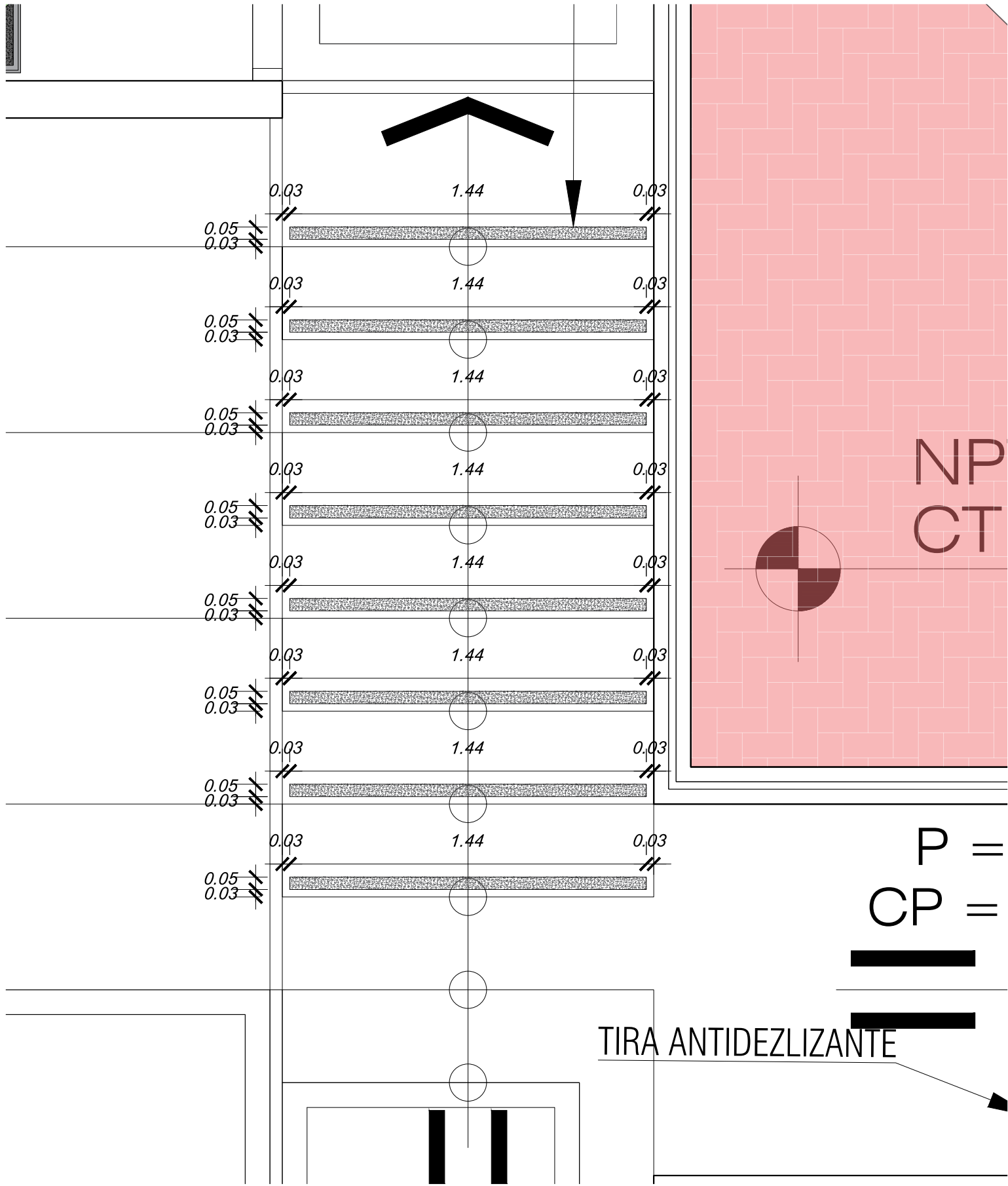

PLANTA DE TIRA ANTIDESLIZANTE EN ESCALERA
ESCALA: 1/20

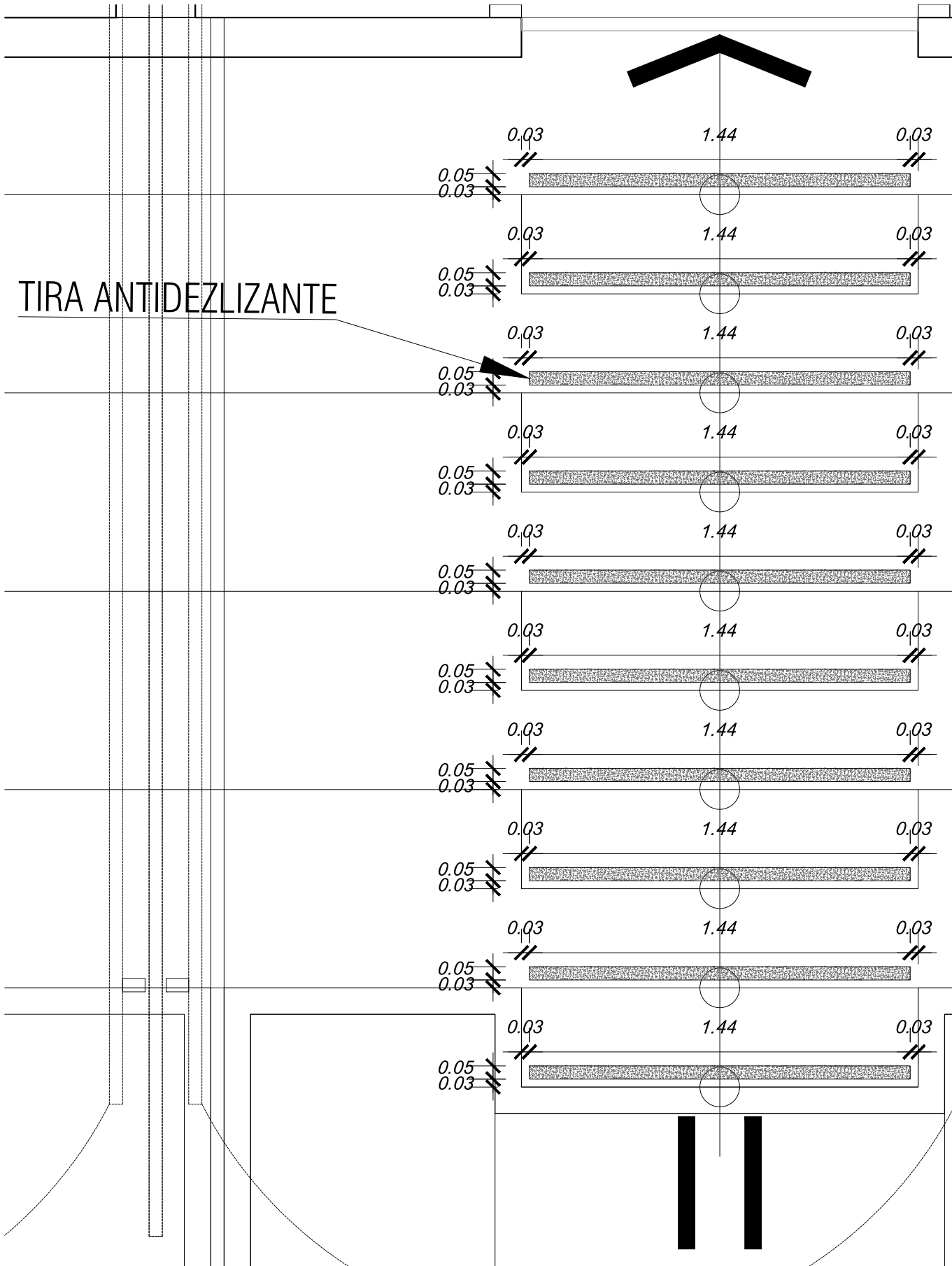

PLANTA DE TIRA ANTIDESLIZANTE EN ESCALERA
ESCALA: 1/20



IMAGEN REFERENCIAL EN ESCALERA

REQUISITOS DE PISO PARA LA INSTALACIÓN DE CINTA ANTIDESLIZANTE

- Limpieza:**
El área debe estar completamente limpia, libre de polvo, grasa, suciedad, agua o aceites. Cualquier residuo podría impedir que la cinta se adhiera adecuadamente.
- Superficie:**
La superficie debe ser lisa, seca y sólida. Si el piso es rugoso o tiene irregularidades, se sugiere lijar o alisar las áreas para una mejor adherencia.
Si la superficie es porosa, como en algunos tipos de concreto, se puede utilizar una capa base de sellador o imprimación para asegurar que la cinta se adhiera correctamente.
Un rodillo manual de goma debe ser usado para asegurar una adhesión firme cuando aplicar las tiras

ESPECIFICACIONES TECNICAS

- Modelo:** Tira Antideslizante Uso General
Consistencia: Partículas abrasivas unidas por un polímero duradero
El lado reverso está recubierto con un adhesivo sensible a la presión cubierto por un revestimiento protector removible.
Grosor: 50 mm
Lugar de aplicacion: Rampas, escaleras y graderias
Color: Negro
Material antideslizante: Mineral
Material de respaldo: Papel Revestido de Polietileno
Tipo de Adhesivo: PSA
Temperaturas mínimas de aplicación: 40°F (4°C)
Herramientas Necesarias: Rodillo Manual de Goma o Mazo de Caucho
Instrucciones de mantenimiento
-Para mantener la efectividad del producto, la aplicación deberá ser inspeccionada periódicamente.
-Las tiras de Uso General y Adaptables deben ser regularmente escobillados

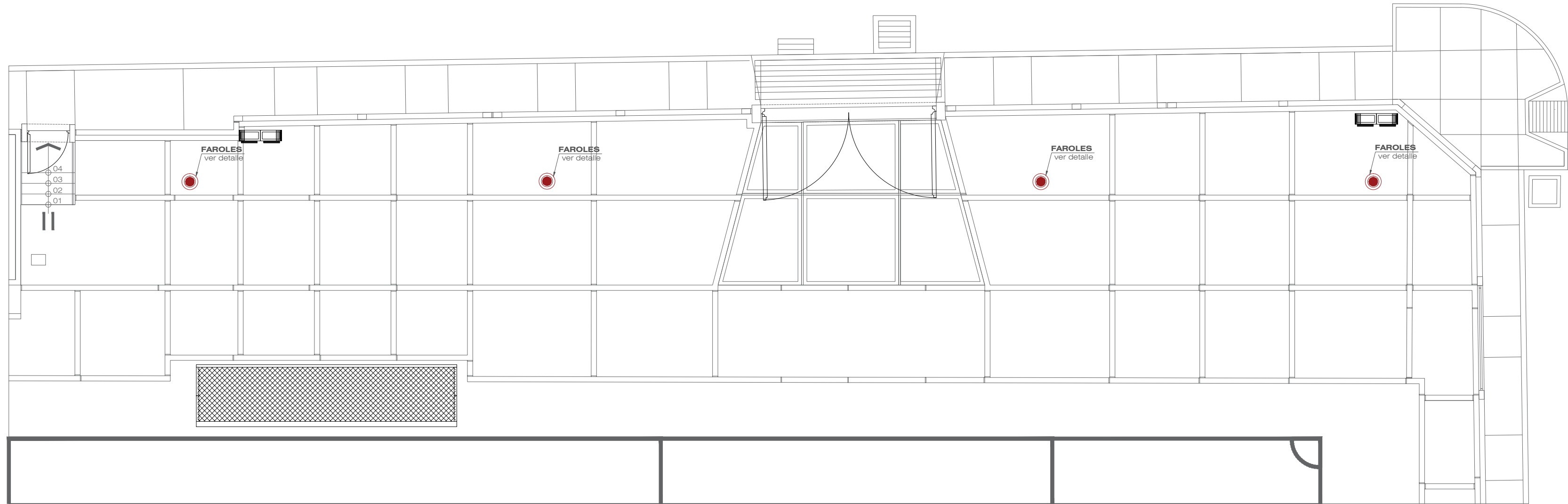

PLANTA DE UBICACION DE FAROLES
ESCALA: 1/100

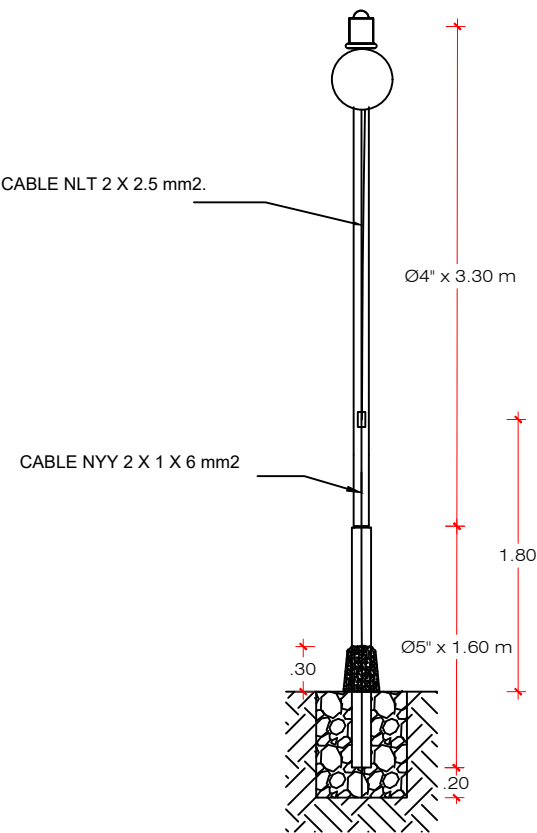
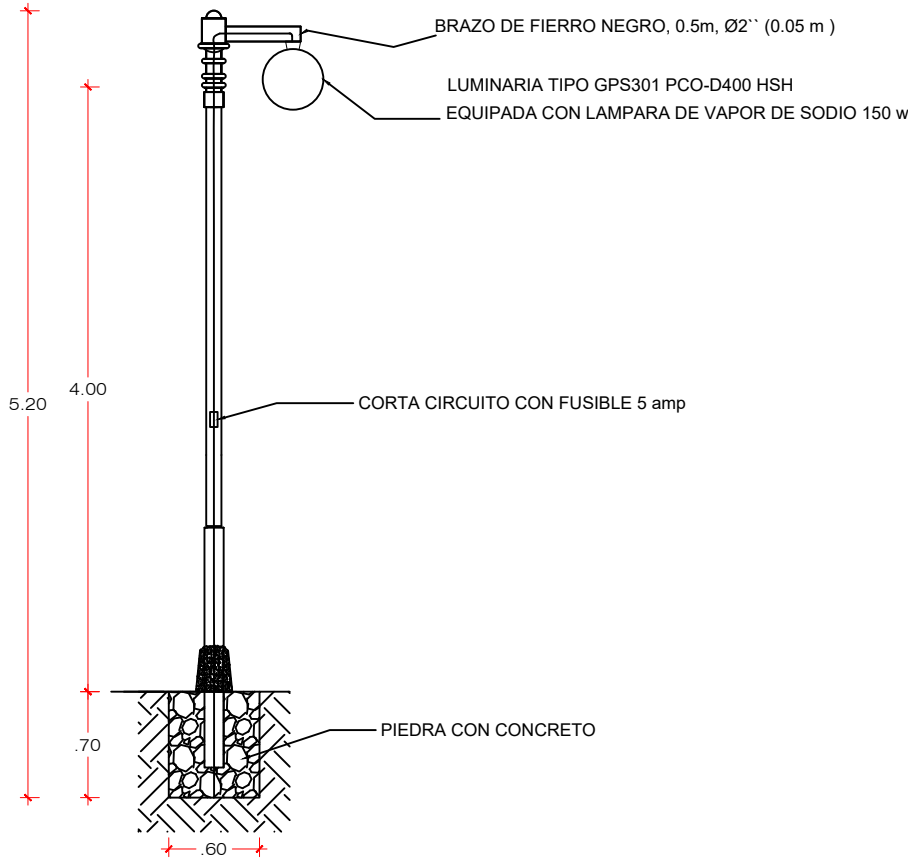

DETALLE DE PEDESTA DE FAROLES
ESCALA: 1/50



MUNICIPALIDAD DISTRITAL DE CIUDAD NUEVA
GERENCIA DE DESARROLLO TERRITORIAL E INFRAESTRUCTURA
SUB GERENCIA DE INFRAESTRUCTURA Y ESTUDIOS



PROYECTO: "REMDELACION DE CAMPO DEPORTIVO; ADQUISICION DE MOBILIARIO DEPORTIVO - RECREATIVO; EN EL(LA) ASOCIACION DE VIVIENDA 28 DE AGOSTO DEL DISTRITO DE CIUDAD NUEVA DE LA PROVINCIA DE TACNA, DEPARTAMENTO DE TACNA"

C.U.I. 2646008

ESPECIALIDAD: ARQUITECTURA

PLANO: DETALLE DE FAROLES

FECHA: ENERO 2025

GERENCIA: GERENCIA DE DESARROLLO TERRITORIAL E INFRAESTRUCTURA

GERENTE: ING. BERTO MAQUERA ENARD

SUB GERENCIA: SUB GERENCIA DE INFRAESTRUCTURA Y ESTUDIOS

SUB GERENTE: ING. CHERY LOUIS MIRANDA MAJICA

PROFESIONAL ENCARGADO:

OBSERVACIONES:



PROYECTO: "REMODELACION DE CAMPO DEPORTIVO; ADQUISICION DE MOBILIARIO DEPORTIVO - RECREATIVO; EN EL(LA) ASOCIACION DE VIVIENDA 28 DE AGOSTO DEL DISTRITO DE CIUDAD NUEVA DE LA PROVINCIA DE TACNA, DEPARTAMENTO DE TACNA"

C.U.I. 2 6 4 6 0 0 8

ESPECIALIDAD: ARQUITECTURA

PLANO: DETALLE DE PLACA RECORDATORIA

FECHA: ENERO 2025

INDICADA

GERENCIA: GERENCIA DE DESARROLLO TERRITORIAL E INFRAESTRUCTURA

GERENTE: ING. BERTO MAQUERA ENARO

SUB GERENCIA: SUB GERENCIA DE INFRAESTRUCTURA Y ESTUDIOS

SUB GERENTE: ARI. CHERY LUIS MIRANDA MARCA

PROFESIONAL ENCARGADO:

OBSERVACIONES:

LABORA: DE-19

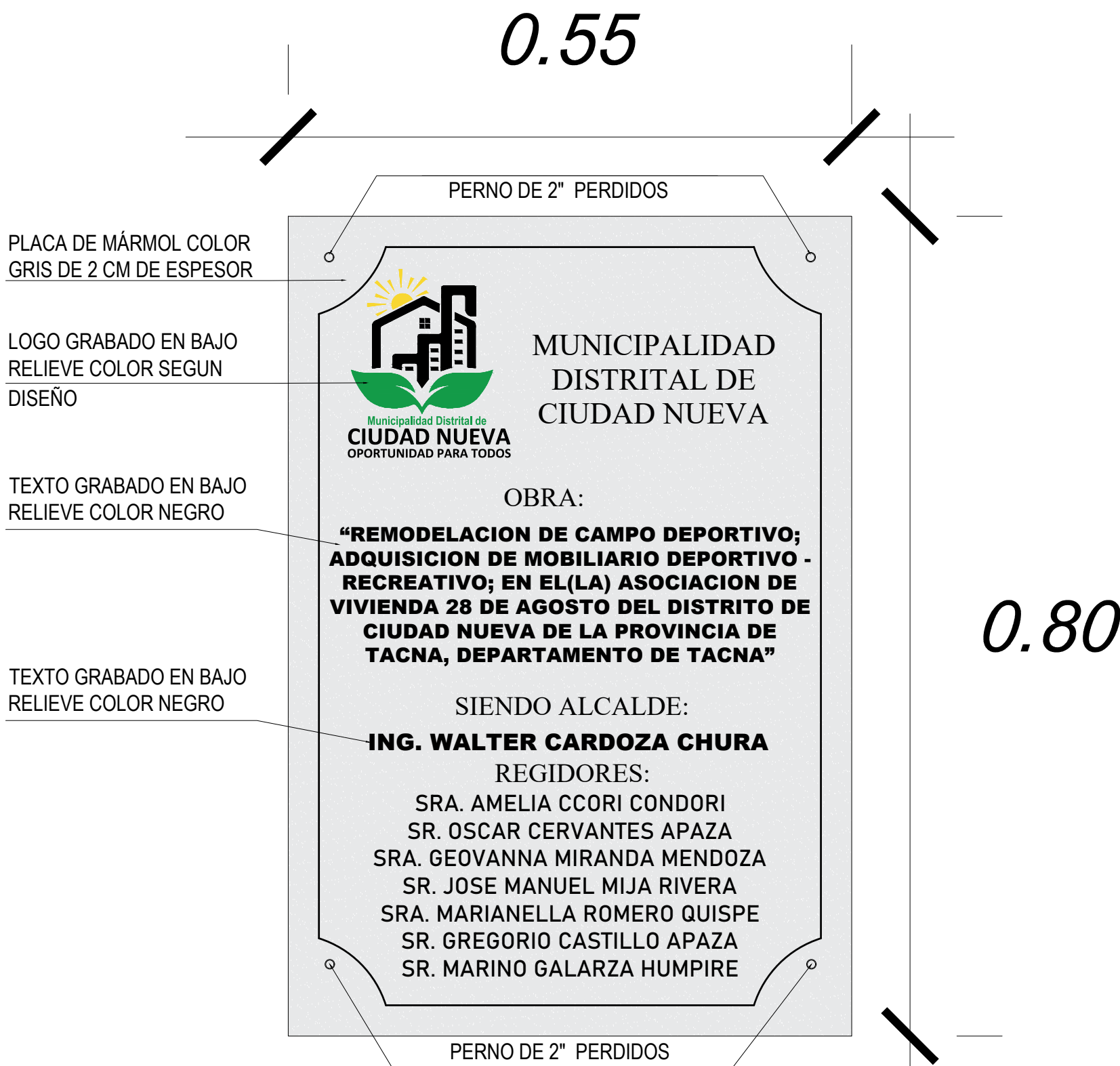

ELEVACION DE PLACA RECORDATORIA
ESCALA: 1/5



IMAGEN REFERENCIAL
ESCALA: S/E



ELEVACION - 1

ESCALA: 1/50

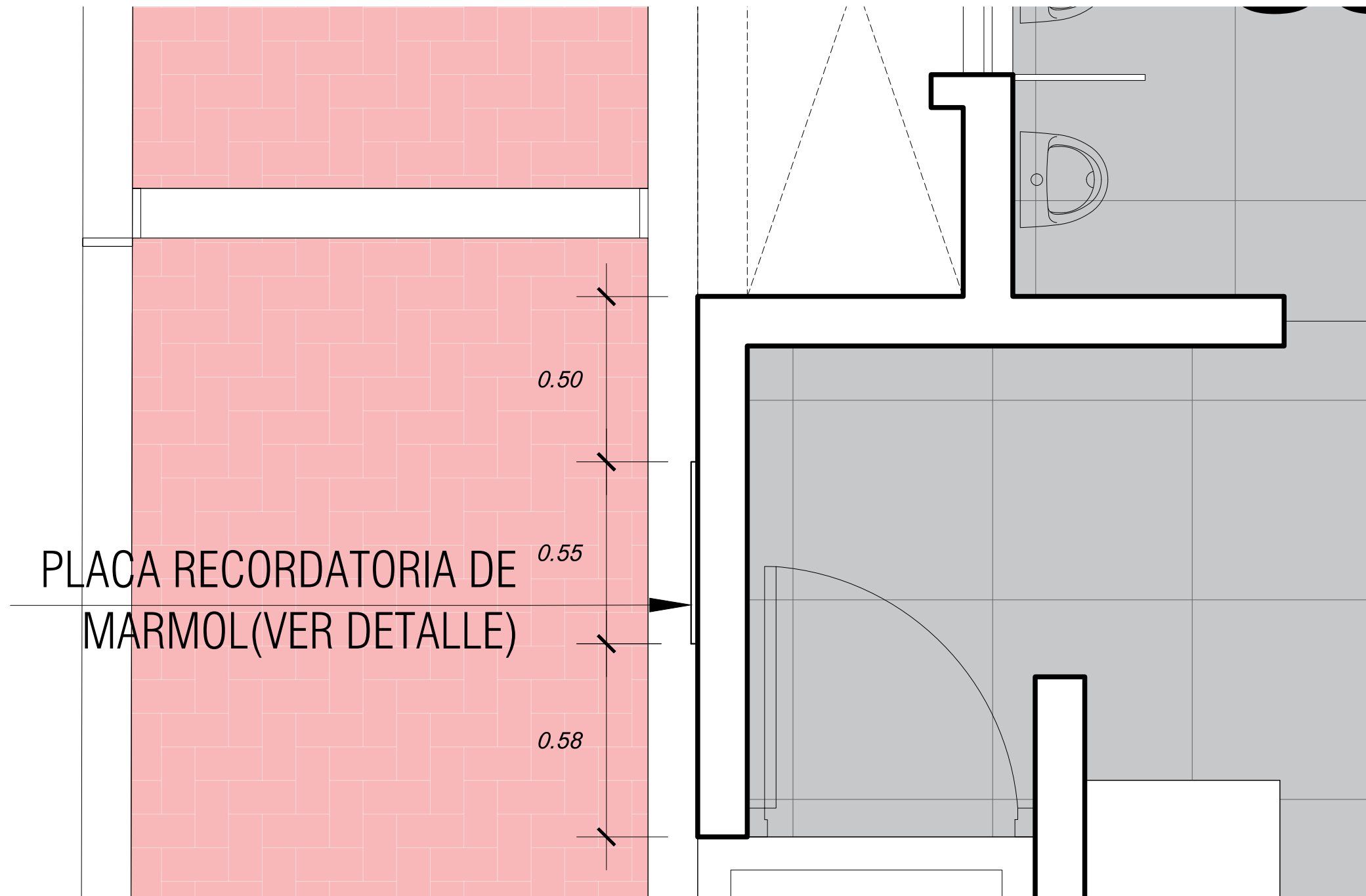
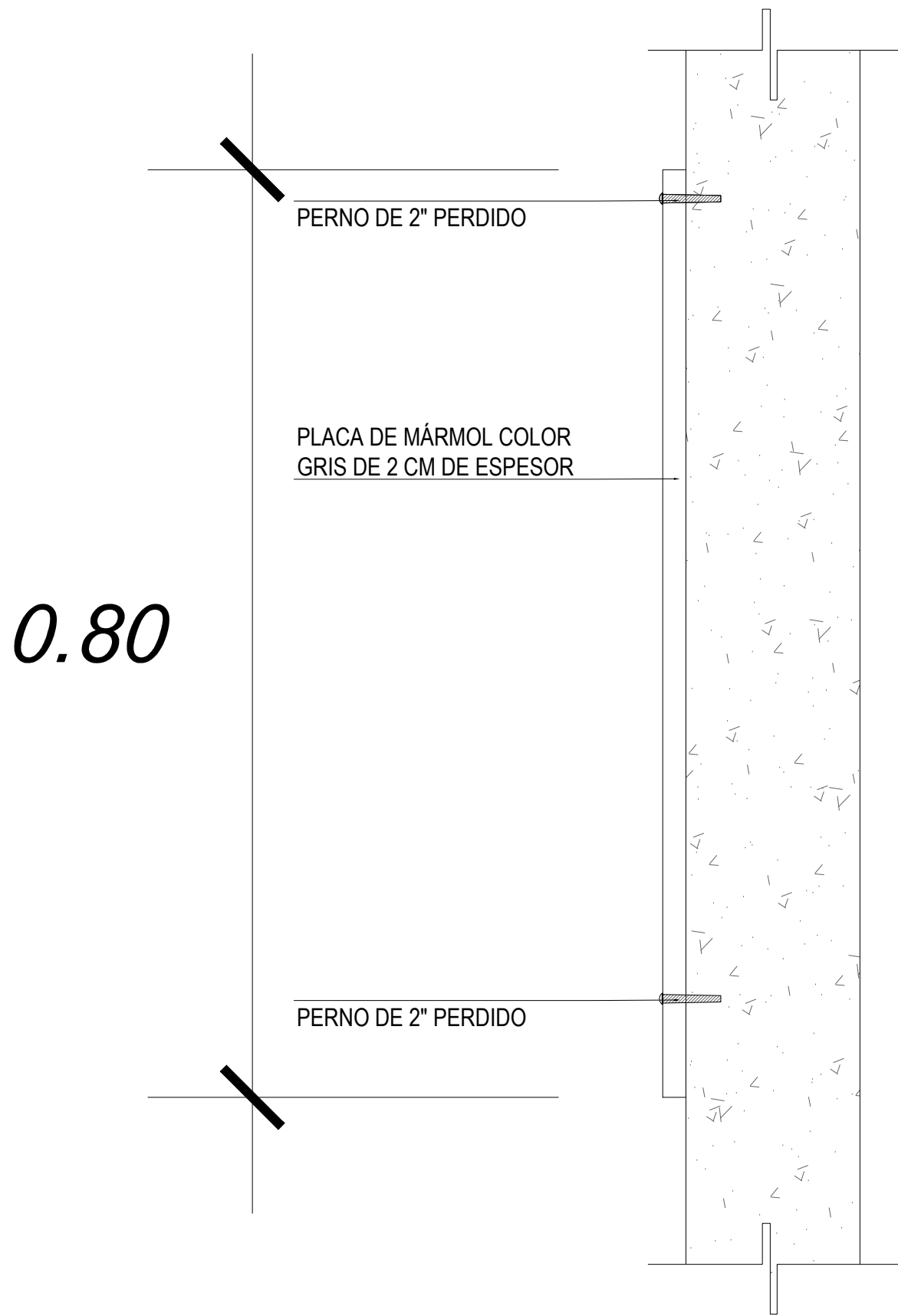
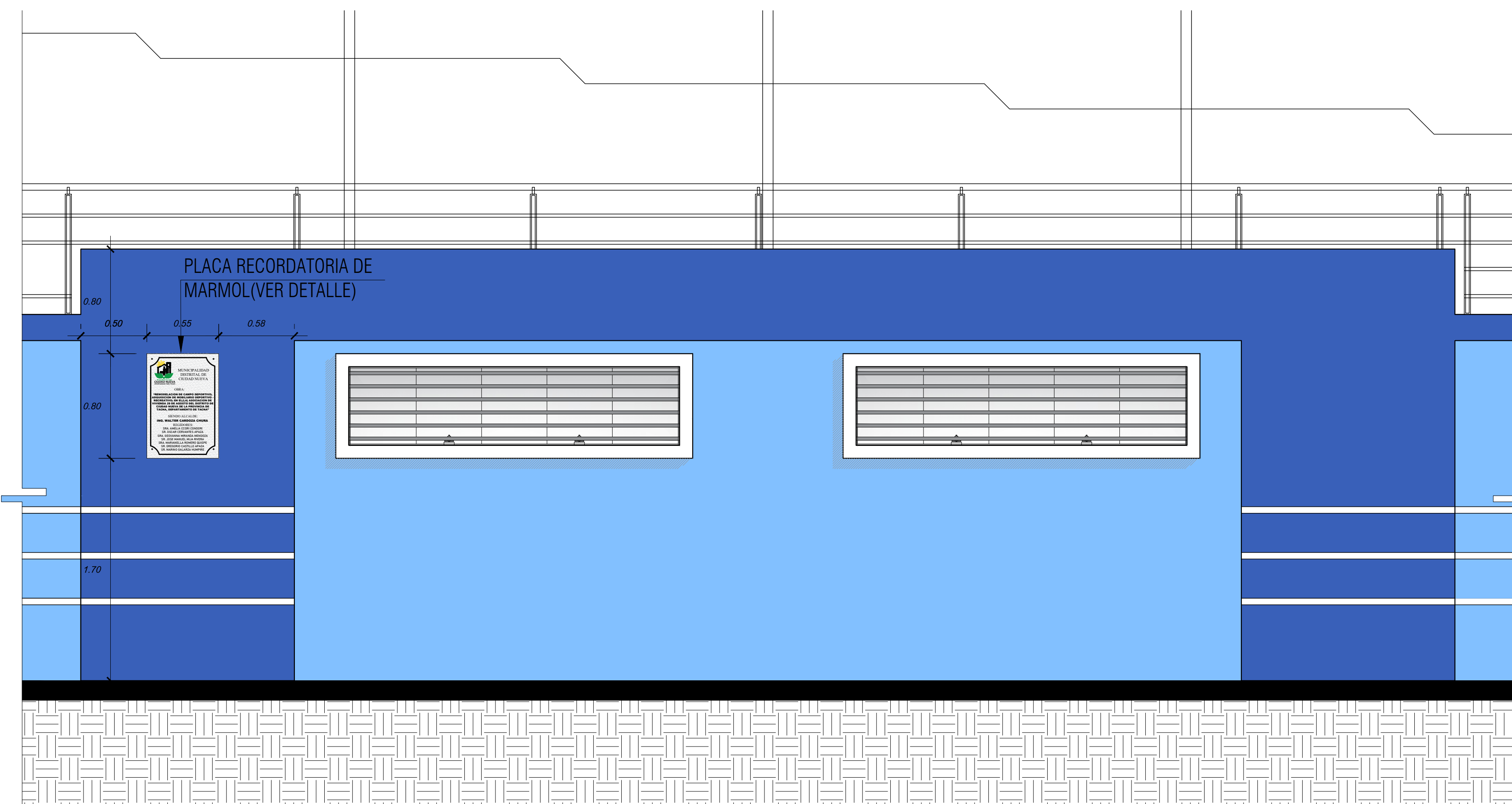
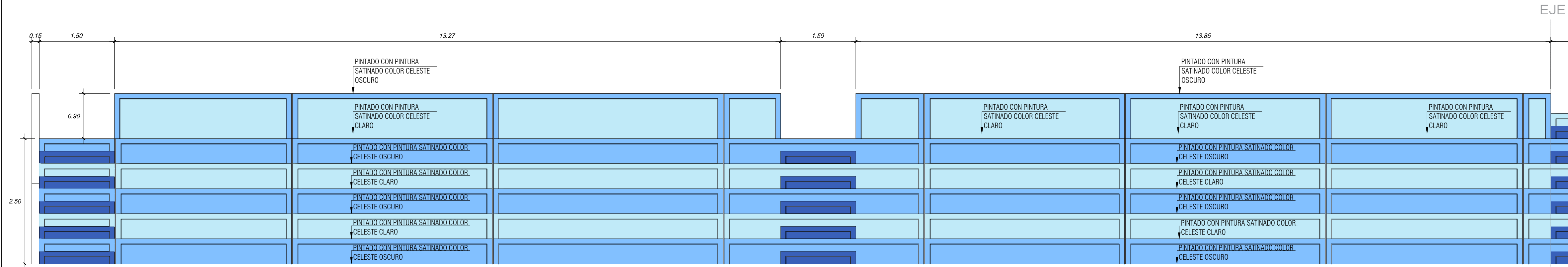
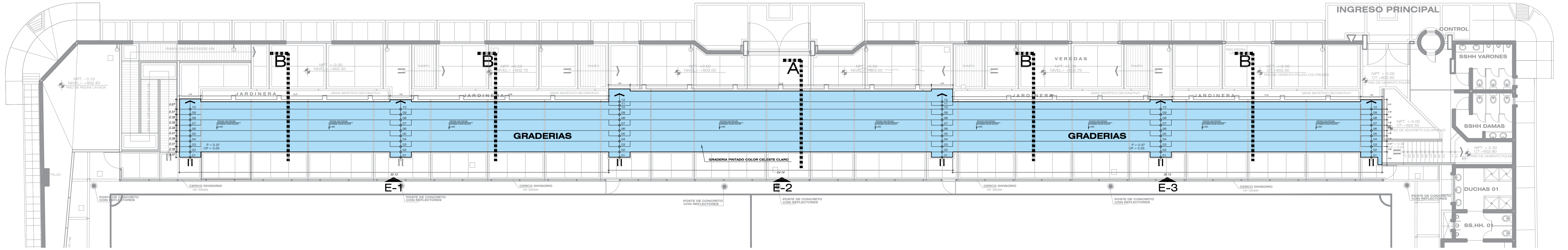
CORTE A-A'

ESCALA: 1/75

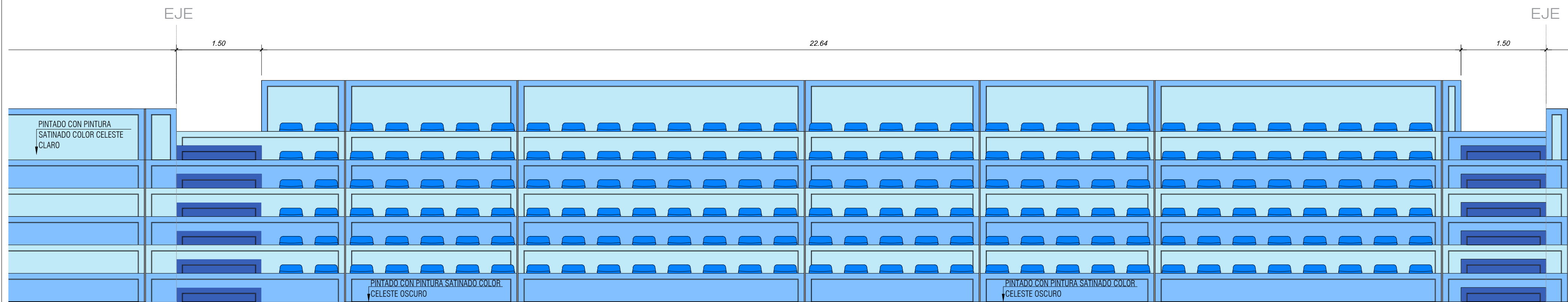

ELEVACION - 2

ESCALA: 1/50

CORTE B-B'

ESCALA: 1/75

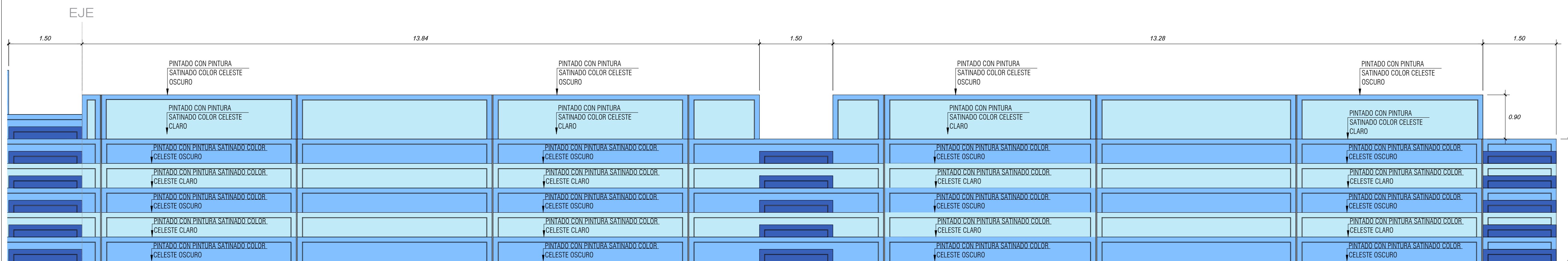

ELEVACION - 3

ESCALA: 1/50

NOTA: IMAGEN REFERENCIAL DE MATERIAL DE POLICARBONATO ALVEOLAR DE 6mm, COLOR AZUL

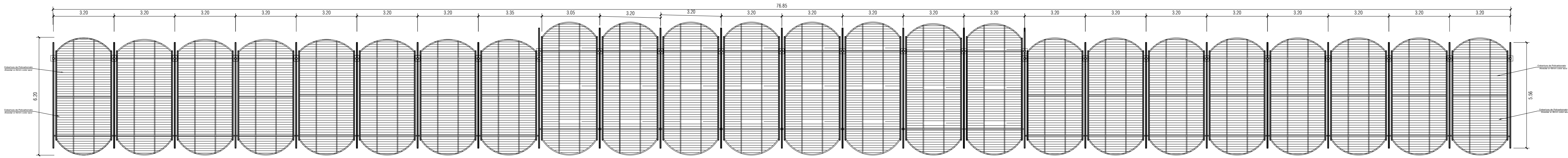
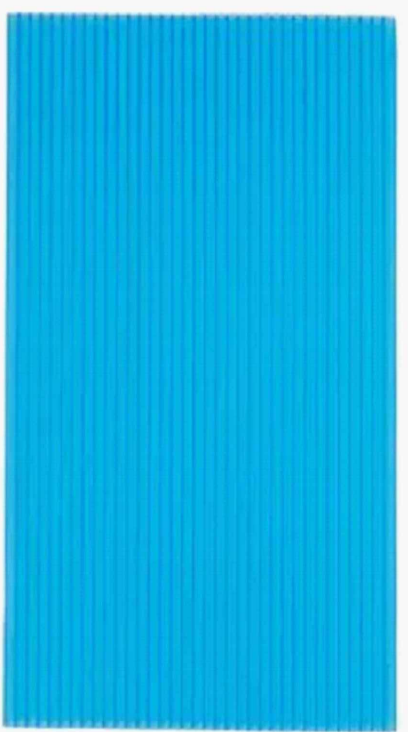

COBERTURA: INSTALACION DE POLICARBONATO

TIPO I ESCALA: 1/125

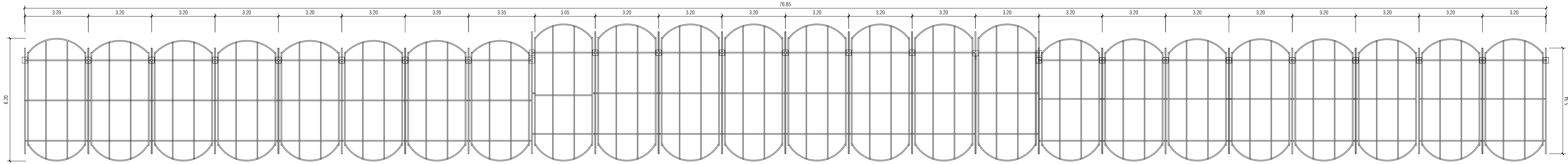

COBERTURA: ESTRUCTURA (LIJADO Y PINTADO EN VIGAS Y CORREAS)

TIPO I ESCALA: 1/125

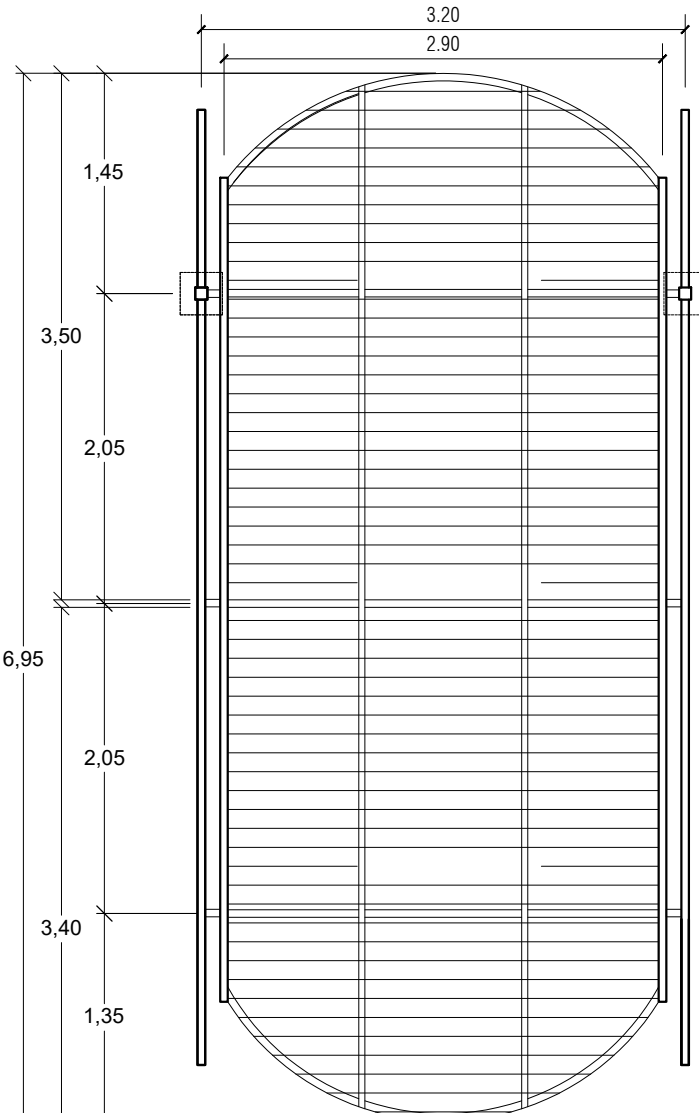

INSTALACION DE POLICARBONATO
MODULO 01

ESCALA : 1/50

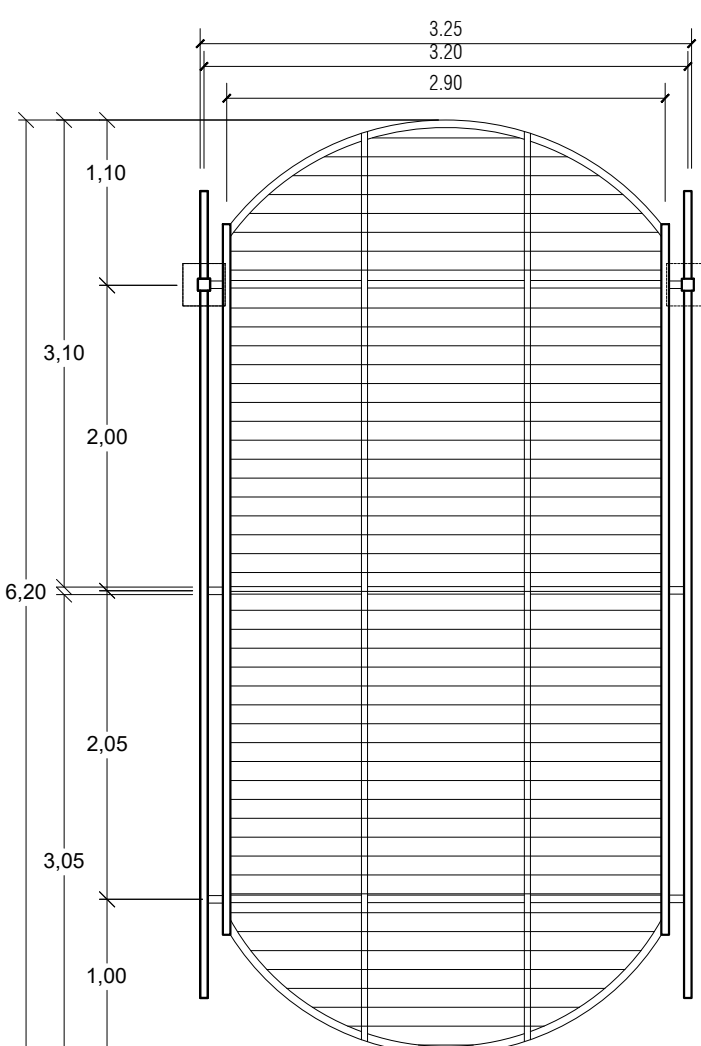

INSTALACION DE POLICARBONATO
MODULO 02

ESCALA : 1/50

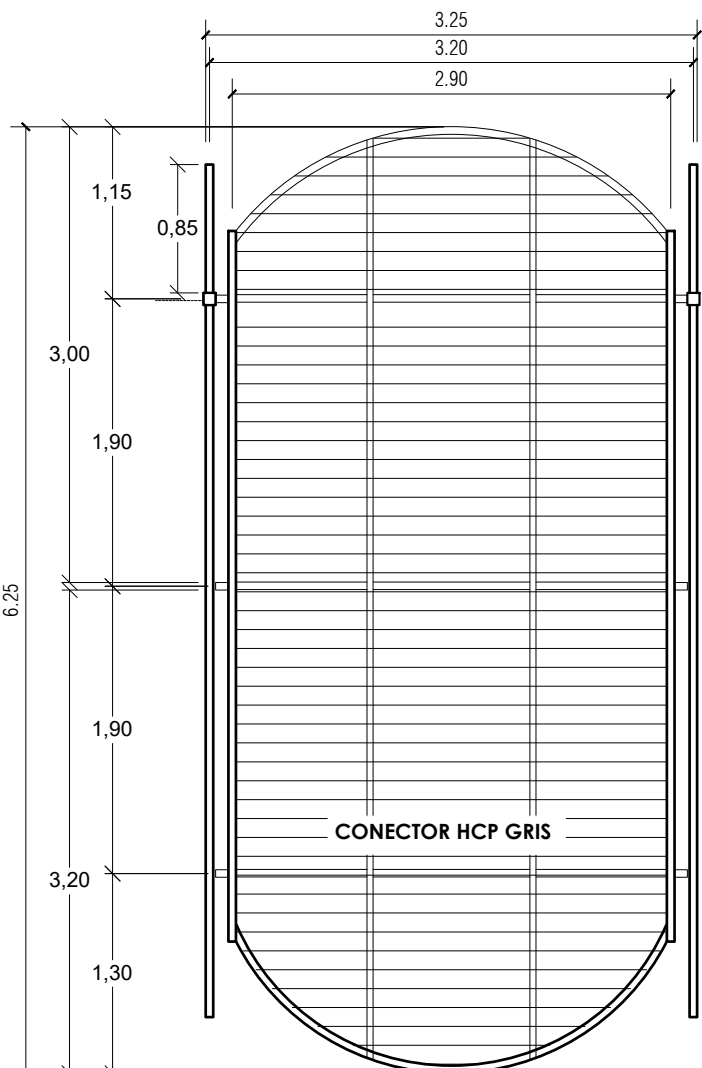

INSTALACION DE POLICARBONATO
MODULO 03

ESCALA : 1/50

NOTA: LIJADO Y PINTADO EN ESTRUCTURAS METALICAS EN COBERTURA. BASE ANTICORROSIVA PINTURA ESMALTE SUPERGLOSS COLOR ALUMINIO.

- A Tubo cuadrado F¹N^o 1 1/2" x 2.0mm
B Tubo circular F¹N^o 2" x 2.0mm
C Tubo cuadrado F¹N^o 3" x 3" x 2.0mm

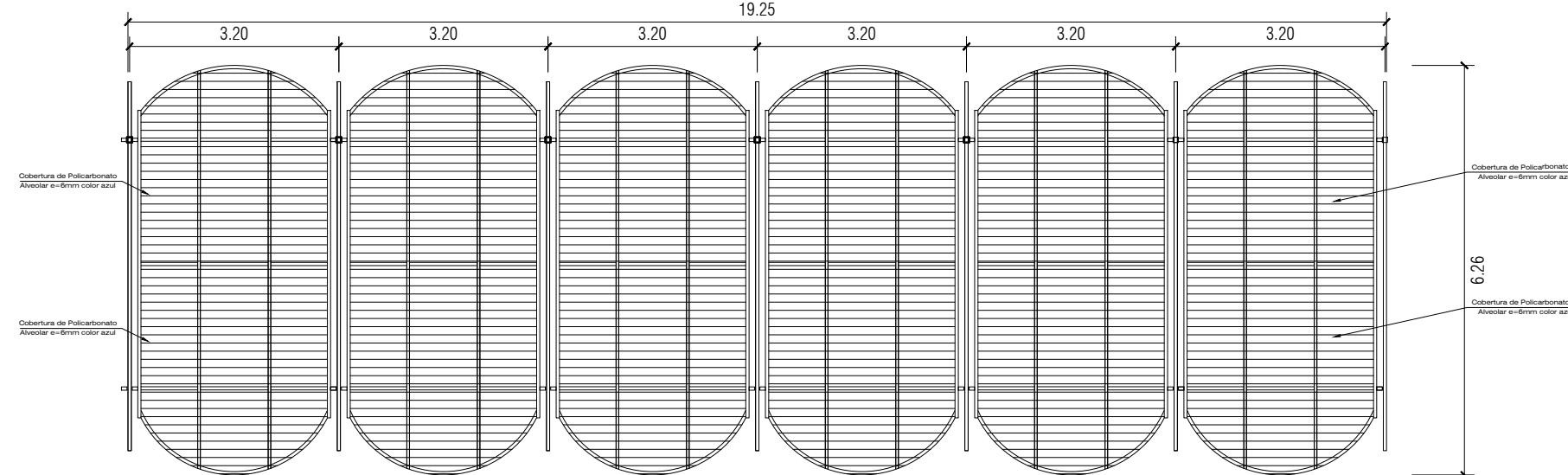

INSTALACION DE POLICARBONATO

TIPO II ESCALA: 1/100

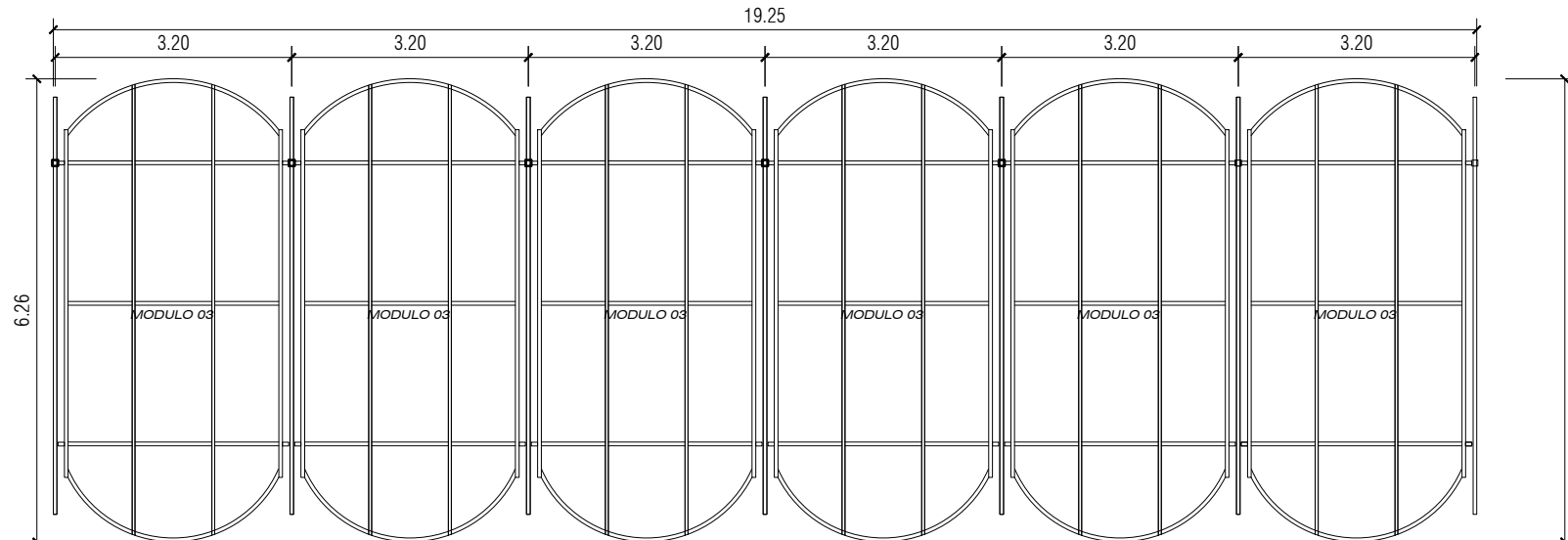

CUBERTURA: ESTRUCTURA

TIPO II ESCALA: 1/100

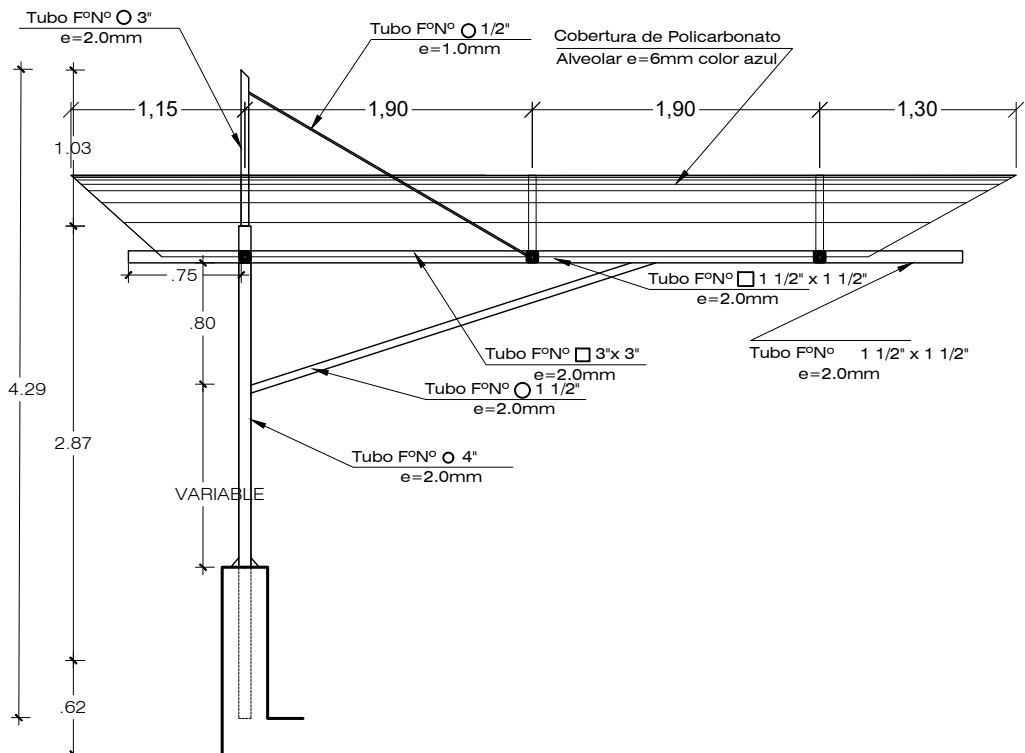

CORTE: MODULO 03
ESCALA : 1/50

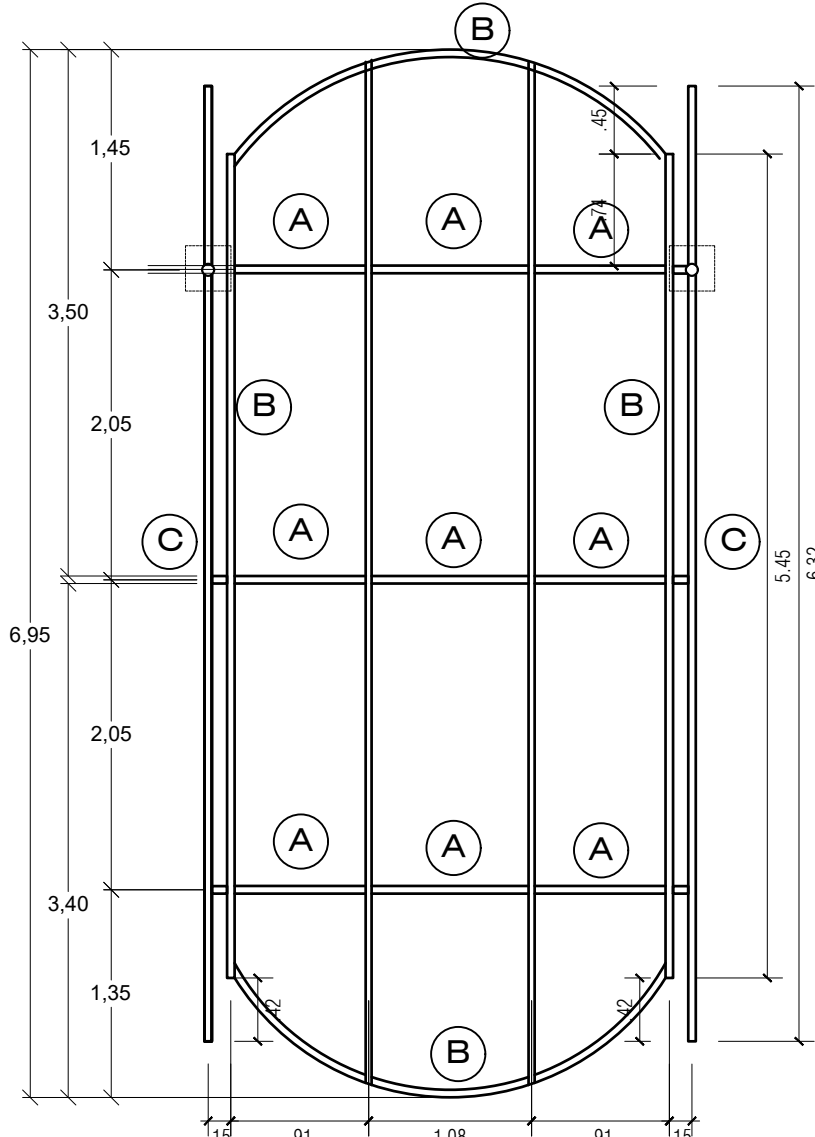

COBERTURA: ESTRUCTURA METALICA
MODULO 01

ESCALA : 1/50

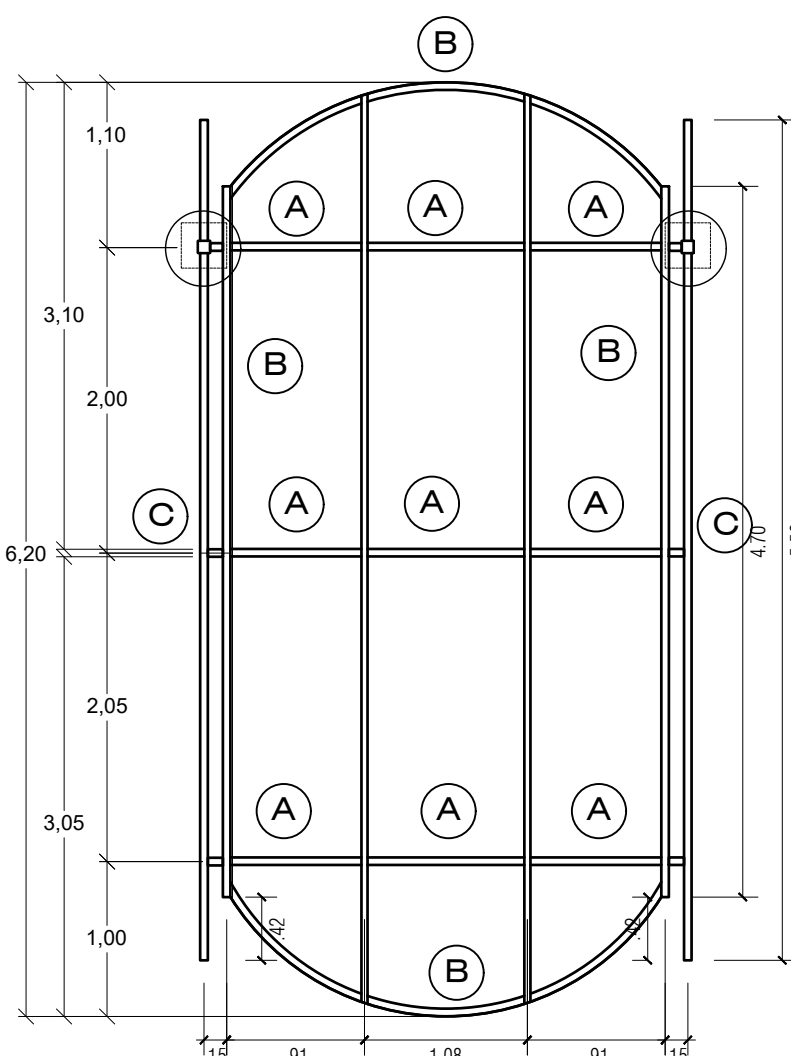

COBERTURA: ESTRUCTURA METALICA
MODULO 02

ESCALA : 1/50

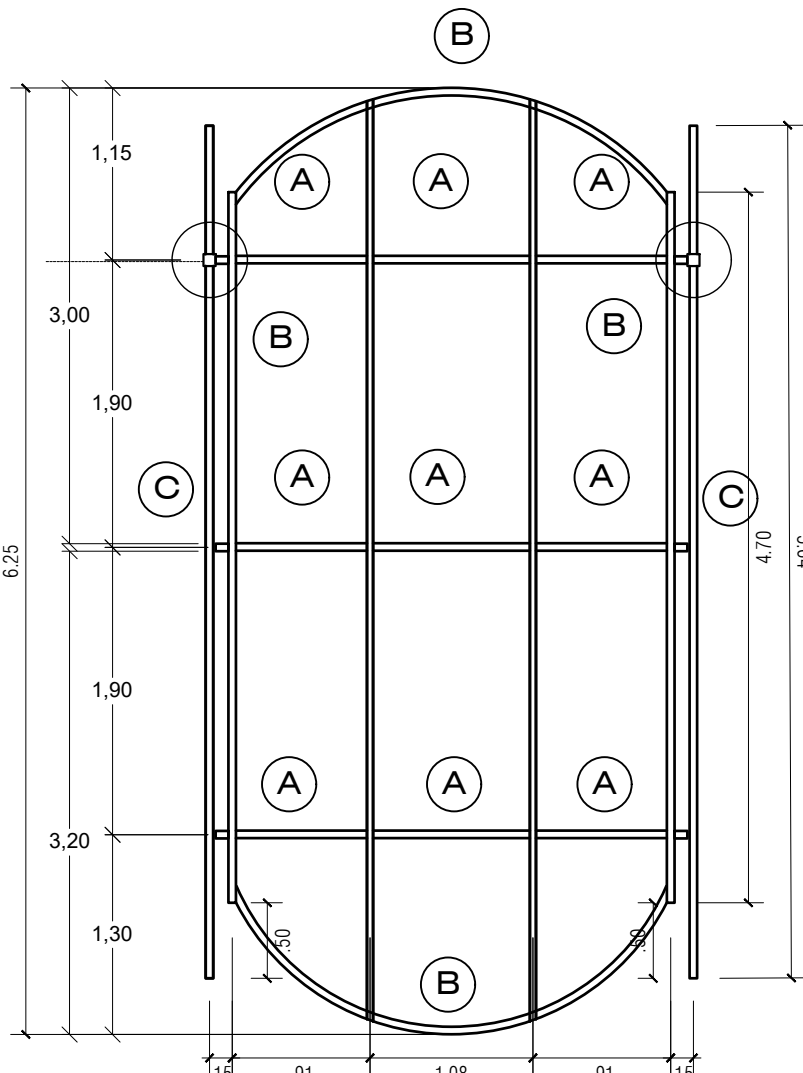

COBERTURA: ESTRUCTURA METALICA
MODULO 03

ESCALA : 1/50

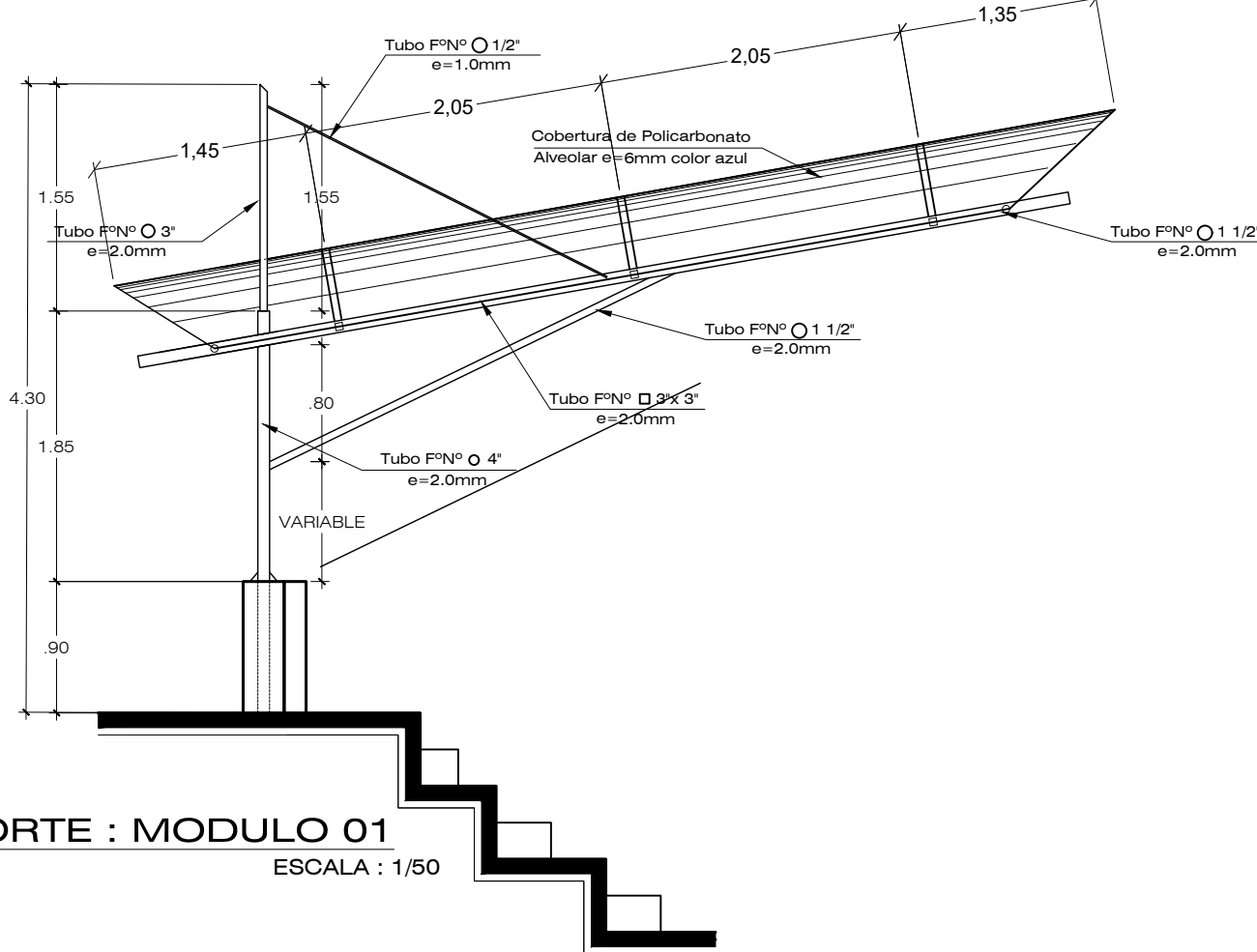

CORTE : MODULO 01
ESCALA : 1/50

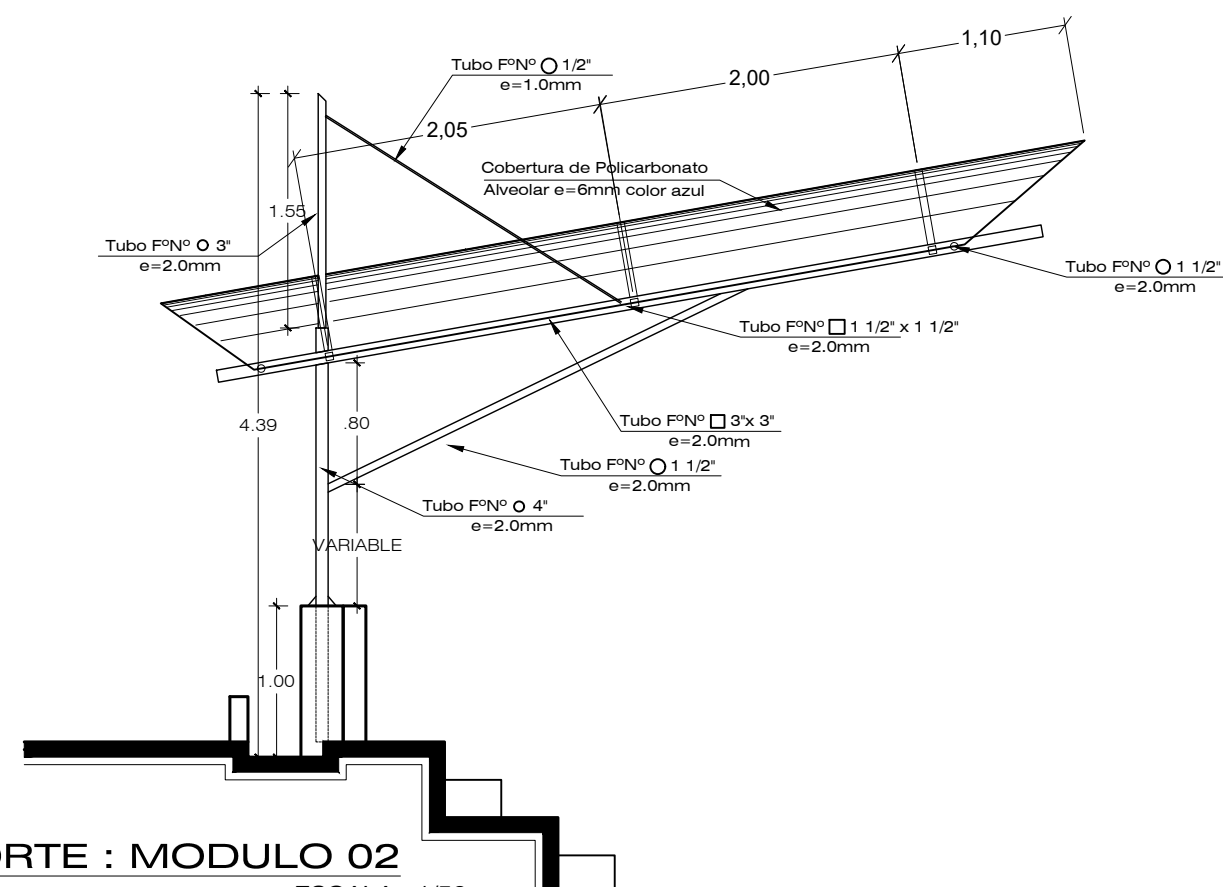

CORTE : MODULO 02
ESCALA : 1/50

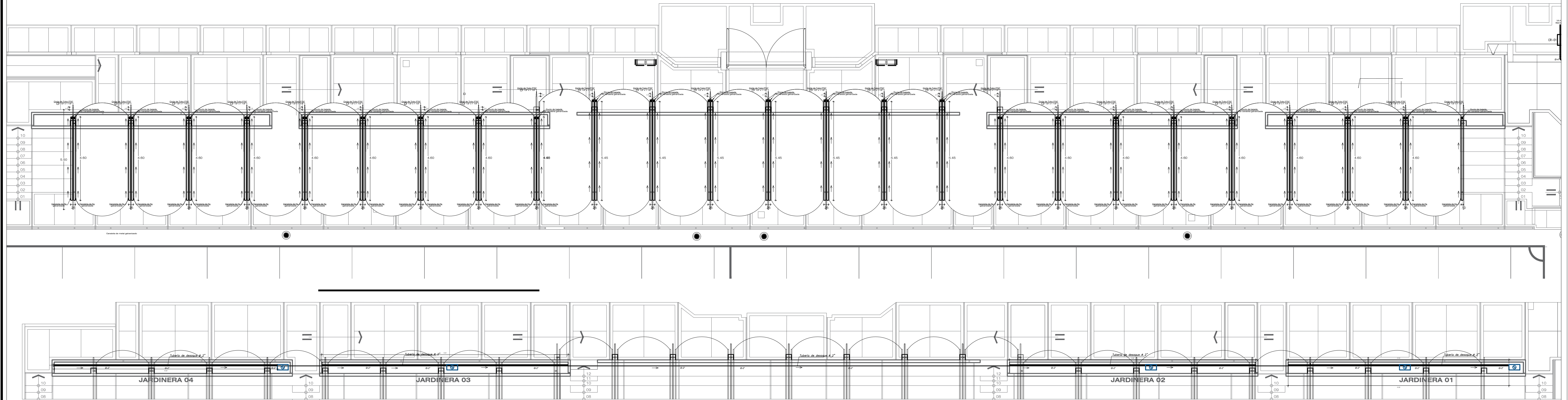

PLANTA DE COBERTURA EN GRADERIAS

ESCALA: 1/100

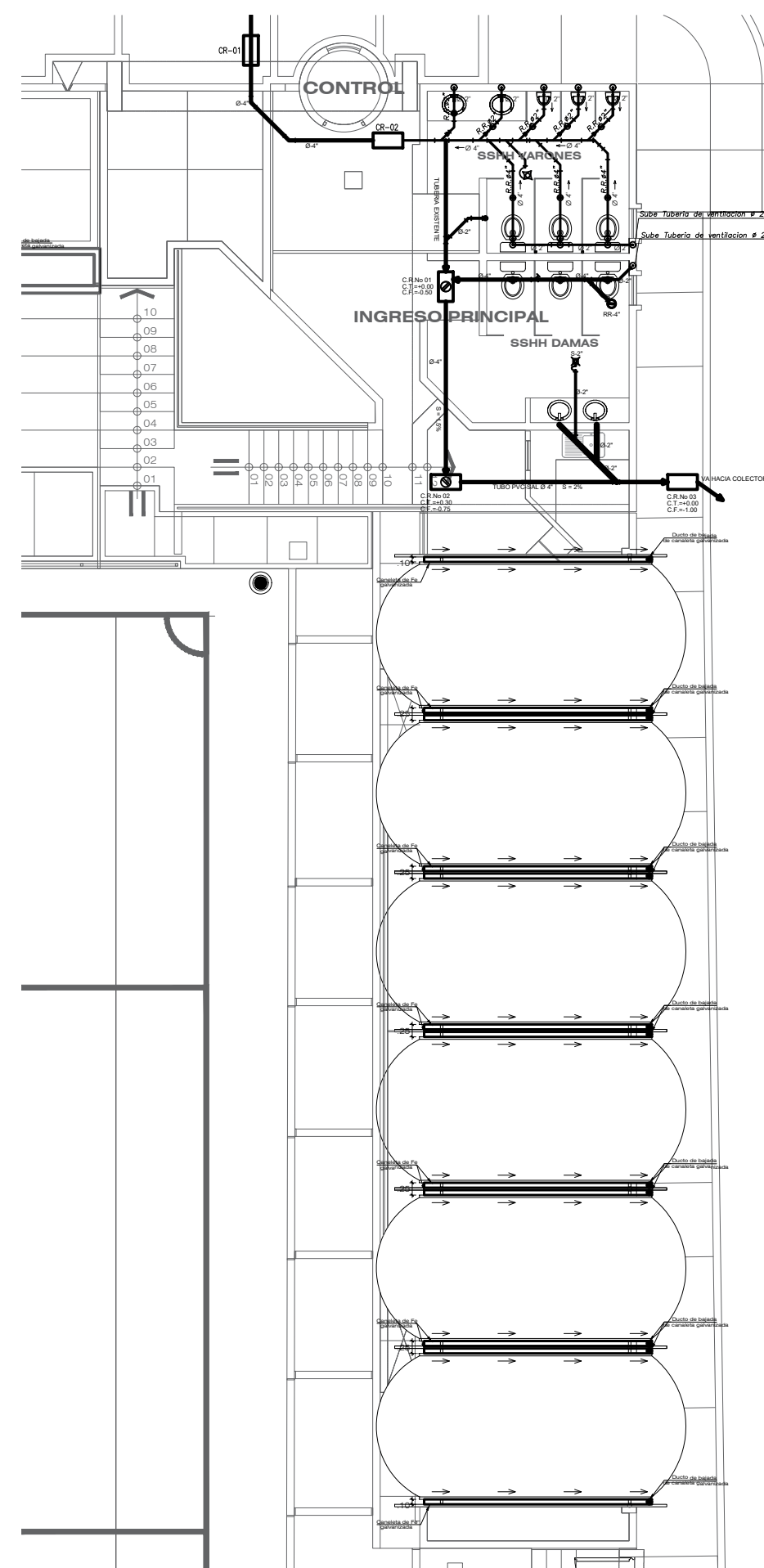

PLANTA DE COBERTURA EN VESTUARIOS Y DUCHAS

ESCALA: 1/100

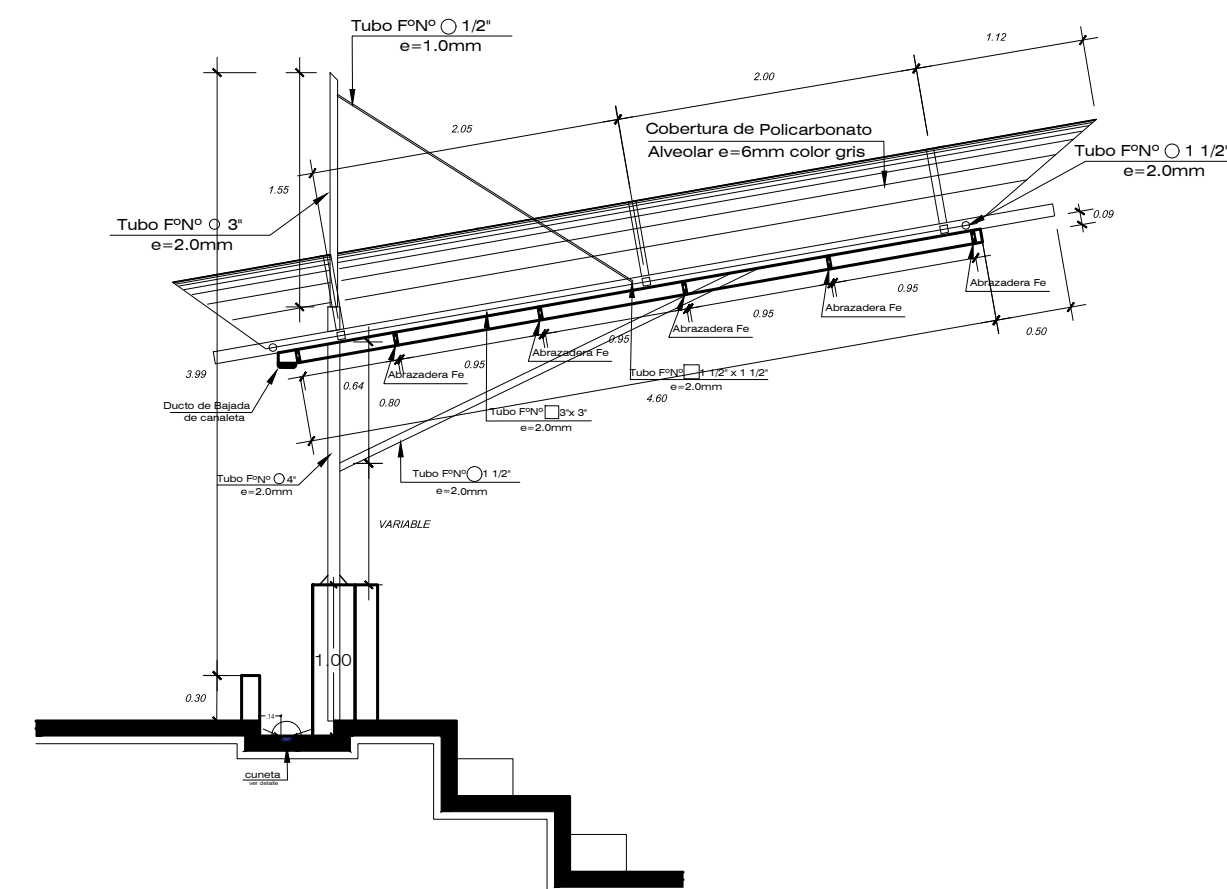

CORTE DE COBERTURA

ESCALA : 1/50

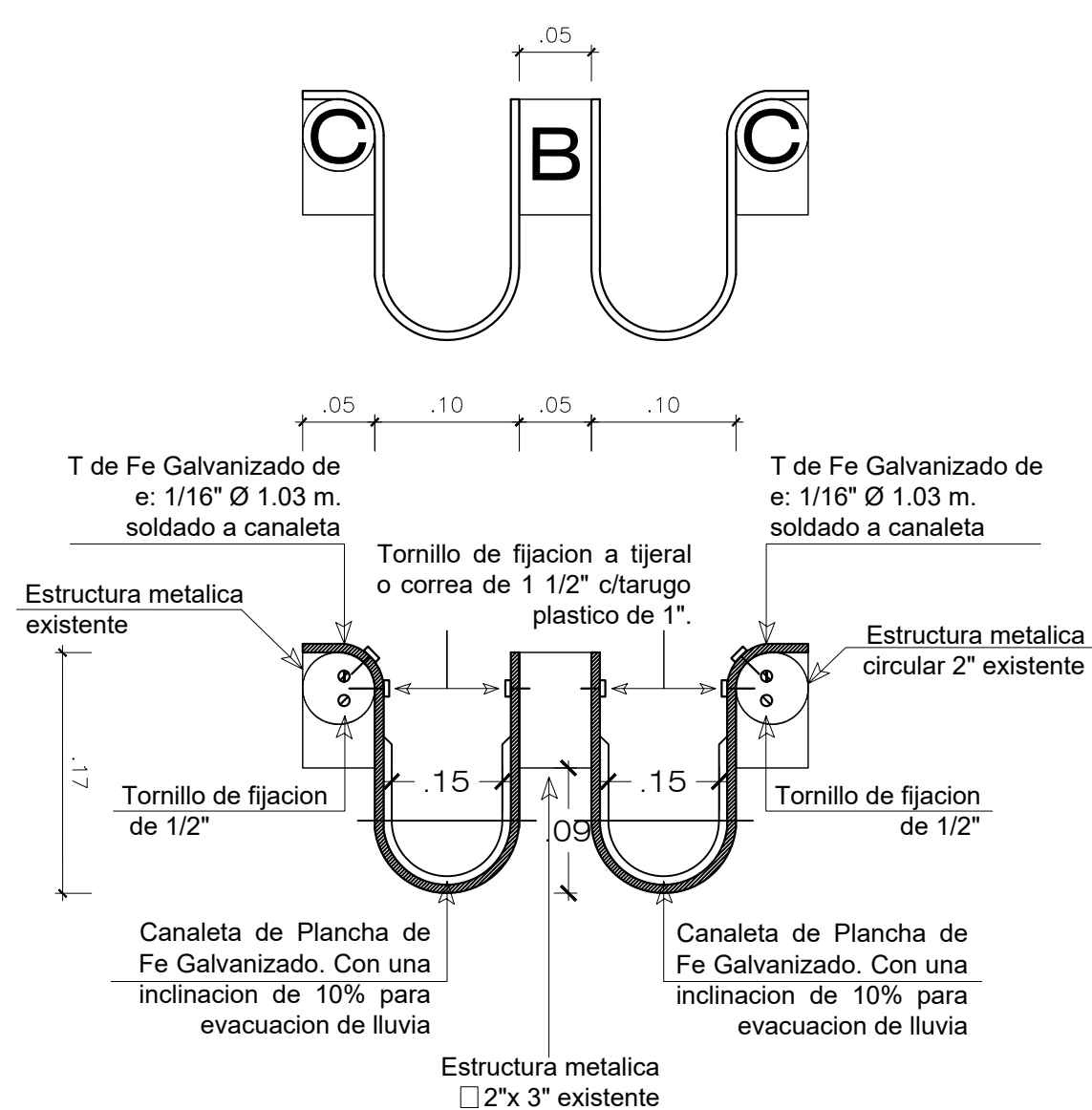
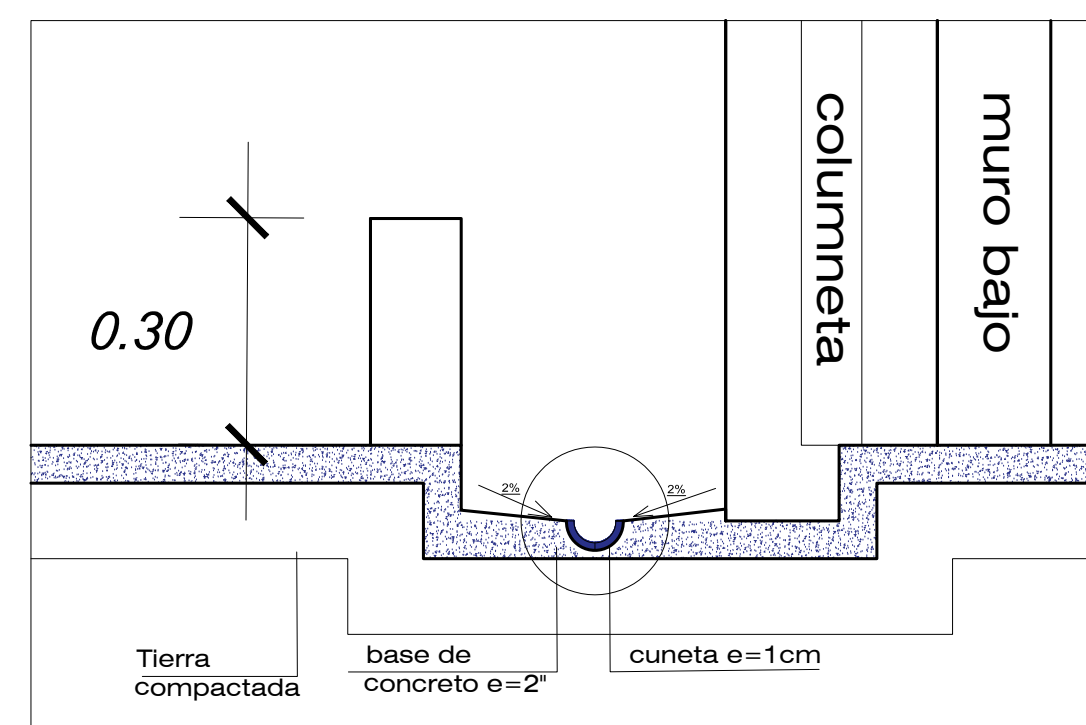

NOTA: LIJADO Y PINTADO EN ESTRUCTURAS METALICAS EN COBERTURA, BASE ANTICORROSIVA PINTURA ESMALTE SUPERGLOSS COLOR ALUMINIO.

- A Tubo cuadrado F^oN^o 1 1/2" x 2.0mm
B Tubo circular F^oN^o 2" x 2.0mm
C Tubo cuadrado F^oN^o 3" x 3" x 2.0mm

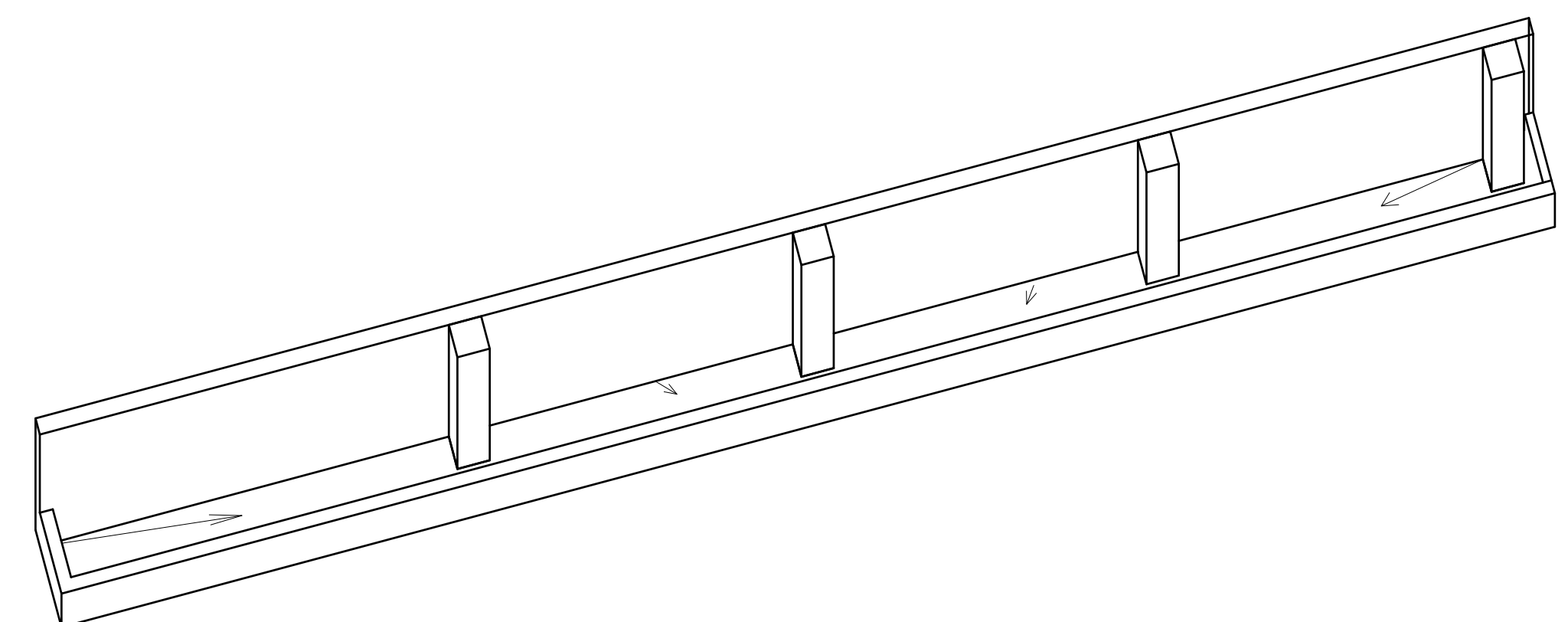
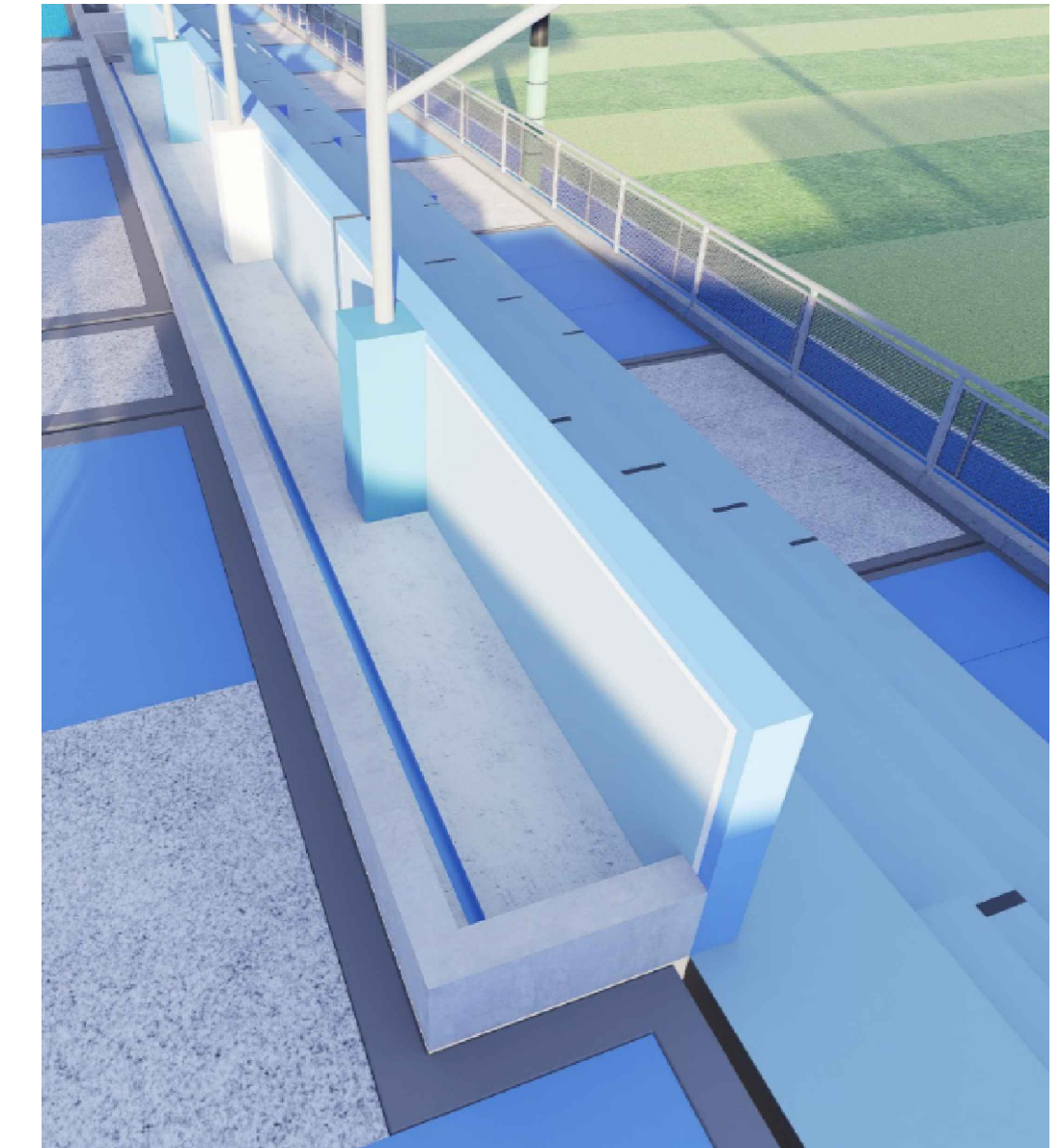
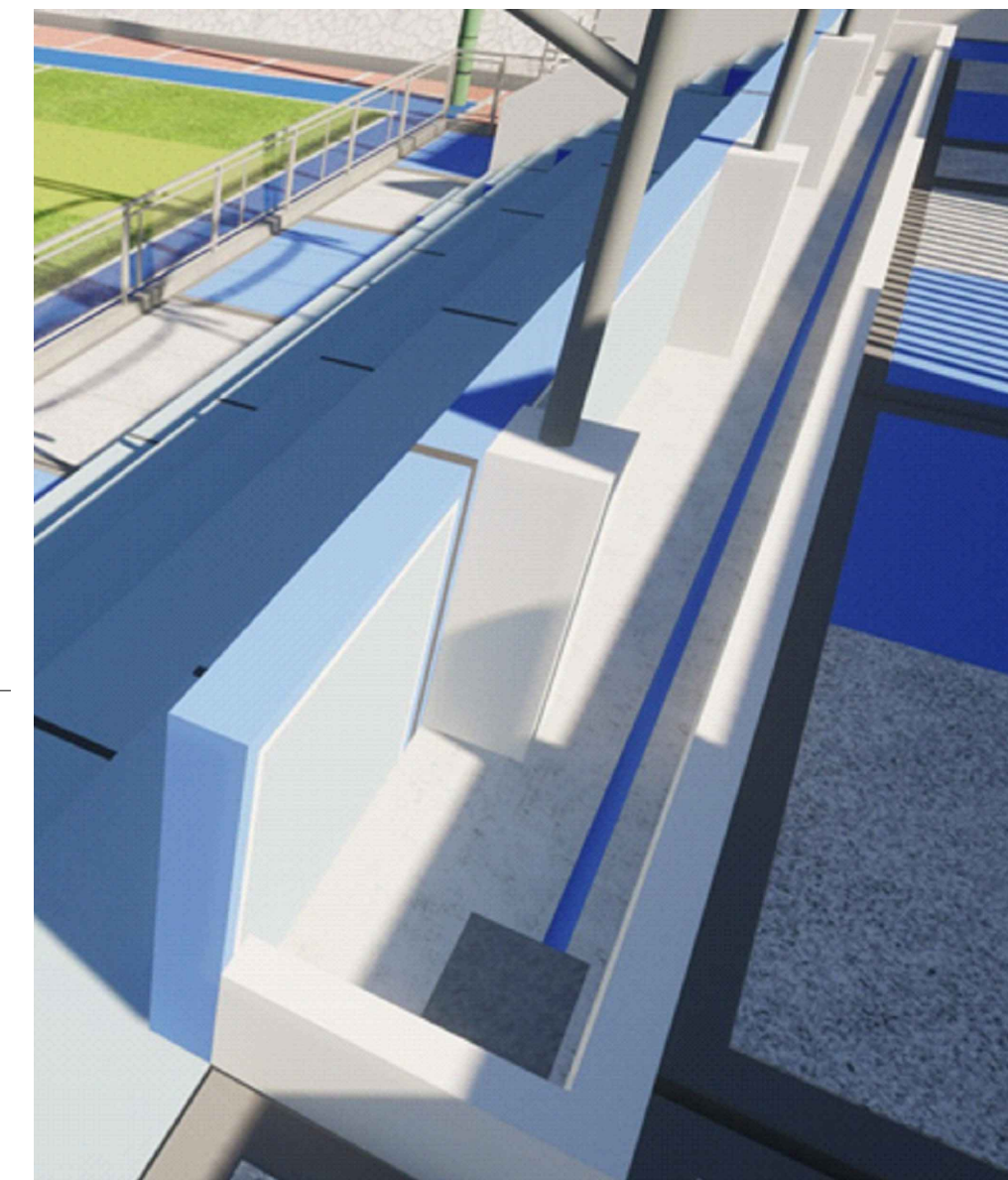

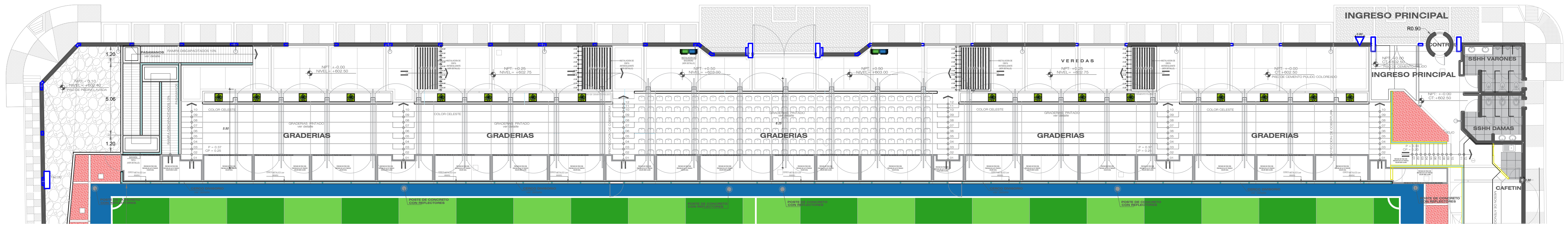

PLANTA GENERAL (UBICACION DE BALDOSA PODOTÁCTIL)
ESCALA: 1/150

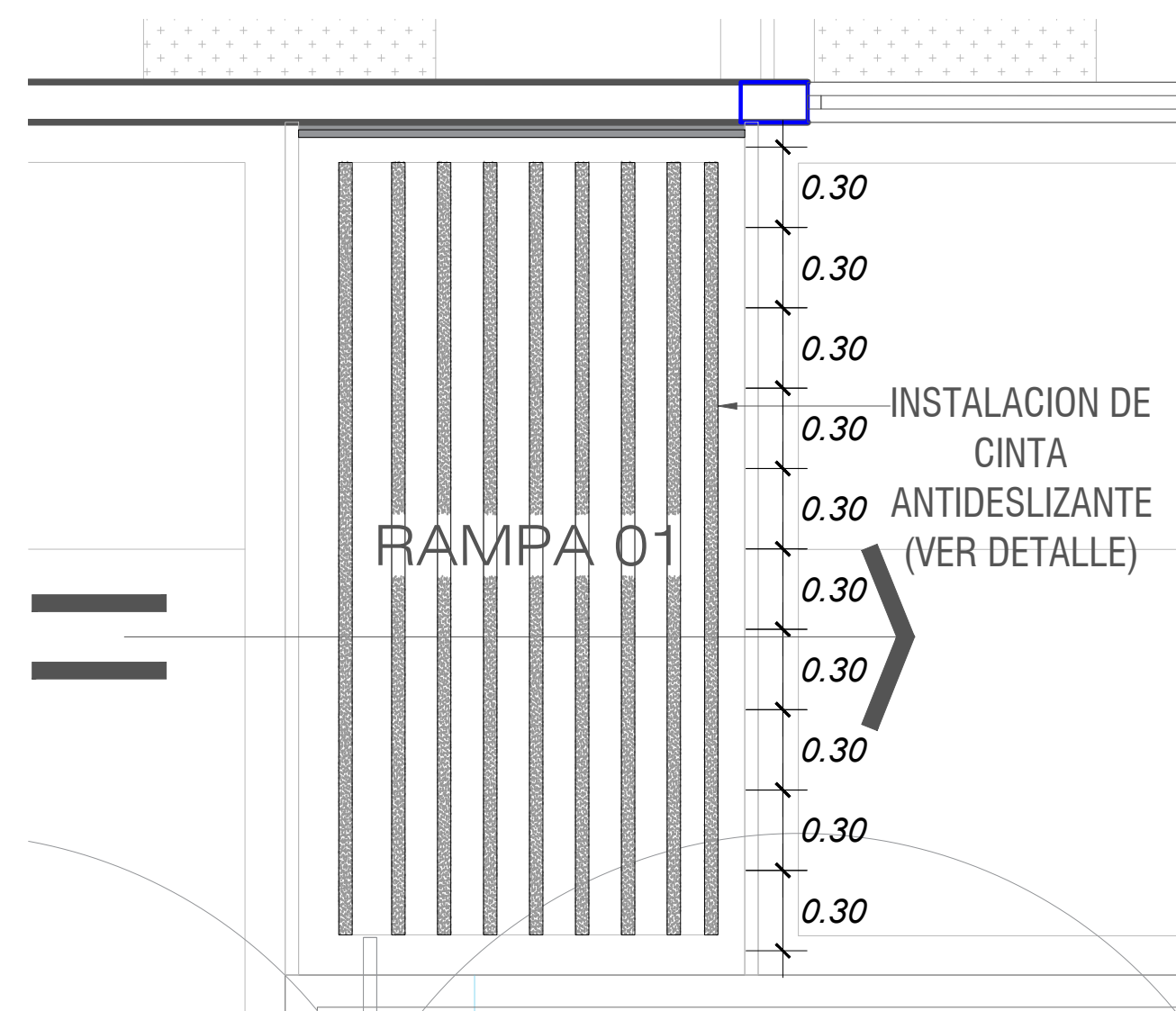

INSTALACION DE CINTA EN RAMPA 01
ESCALA: 1/25

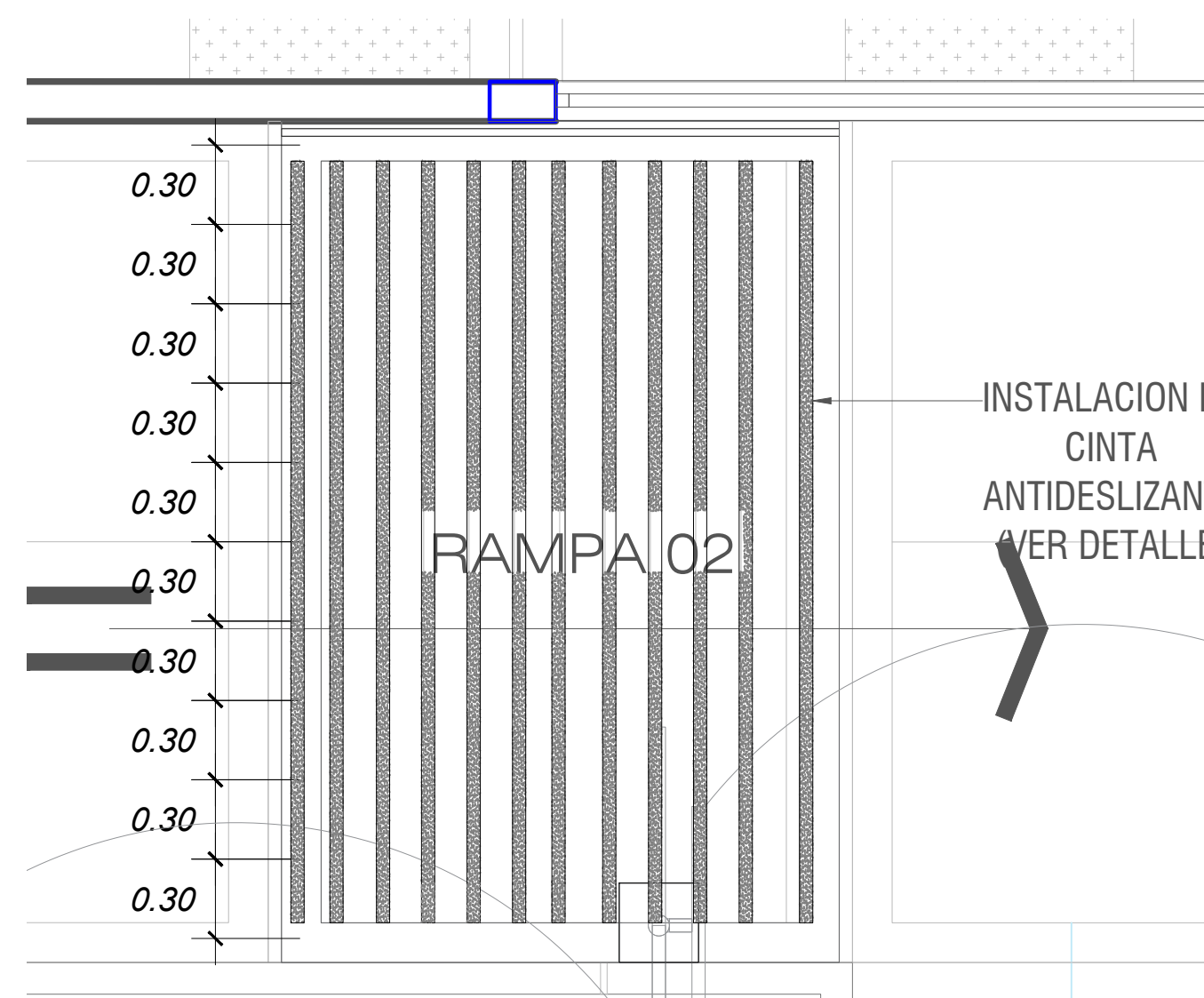

INSTALACION DE CINTA EN RAMPA 02
ESCALA: 1/25

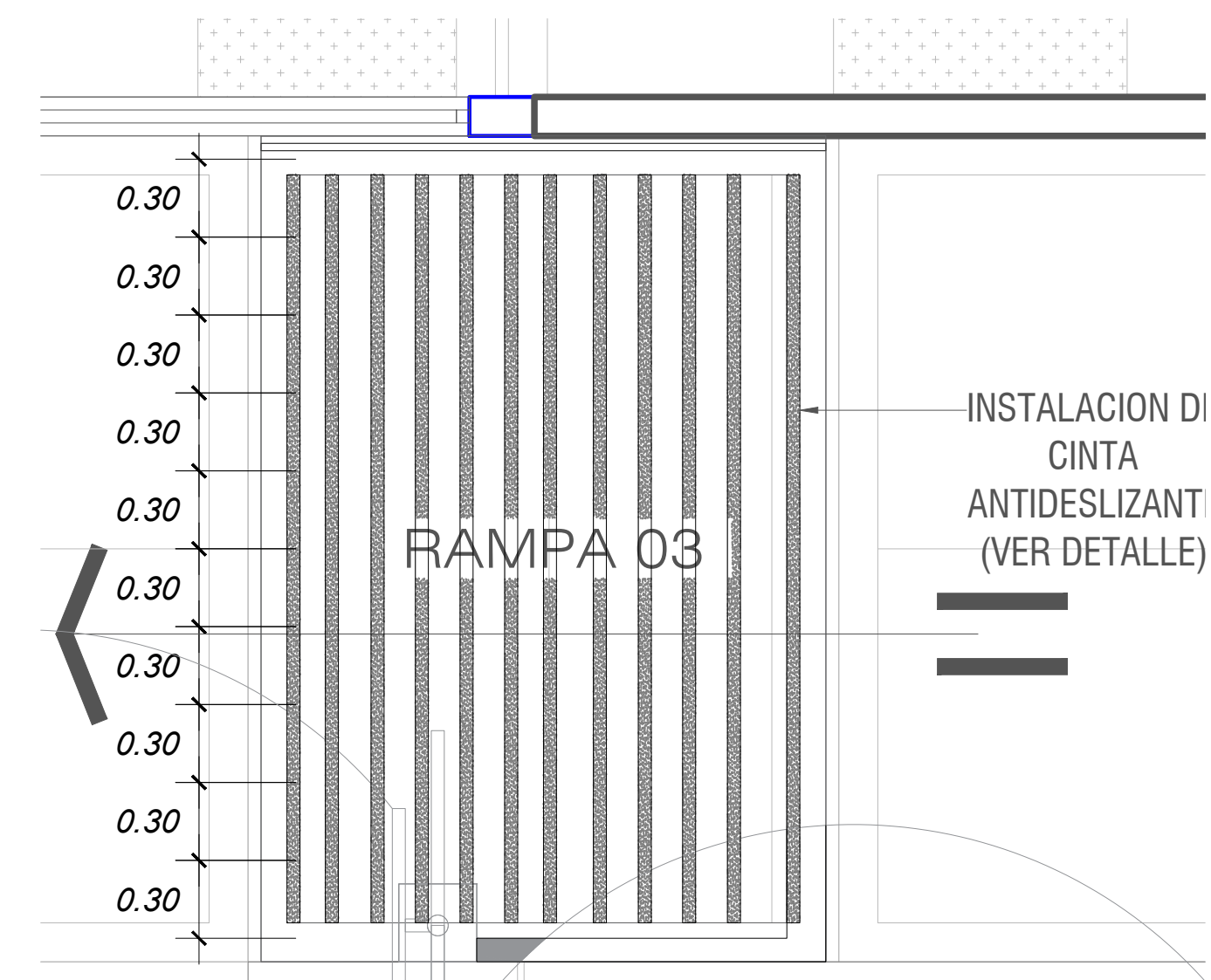

INSTALACION DE CINTA EN RAMPA 03
ESCALA: 1/25

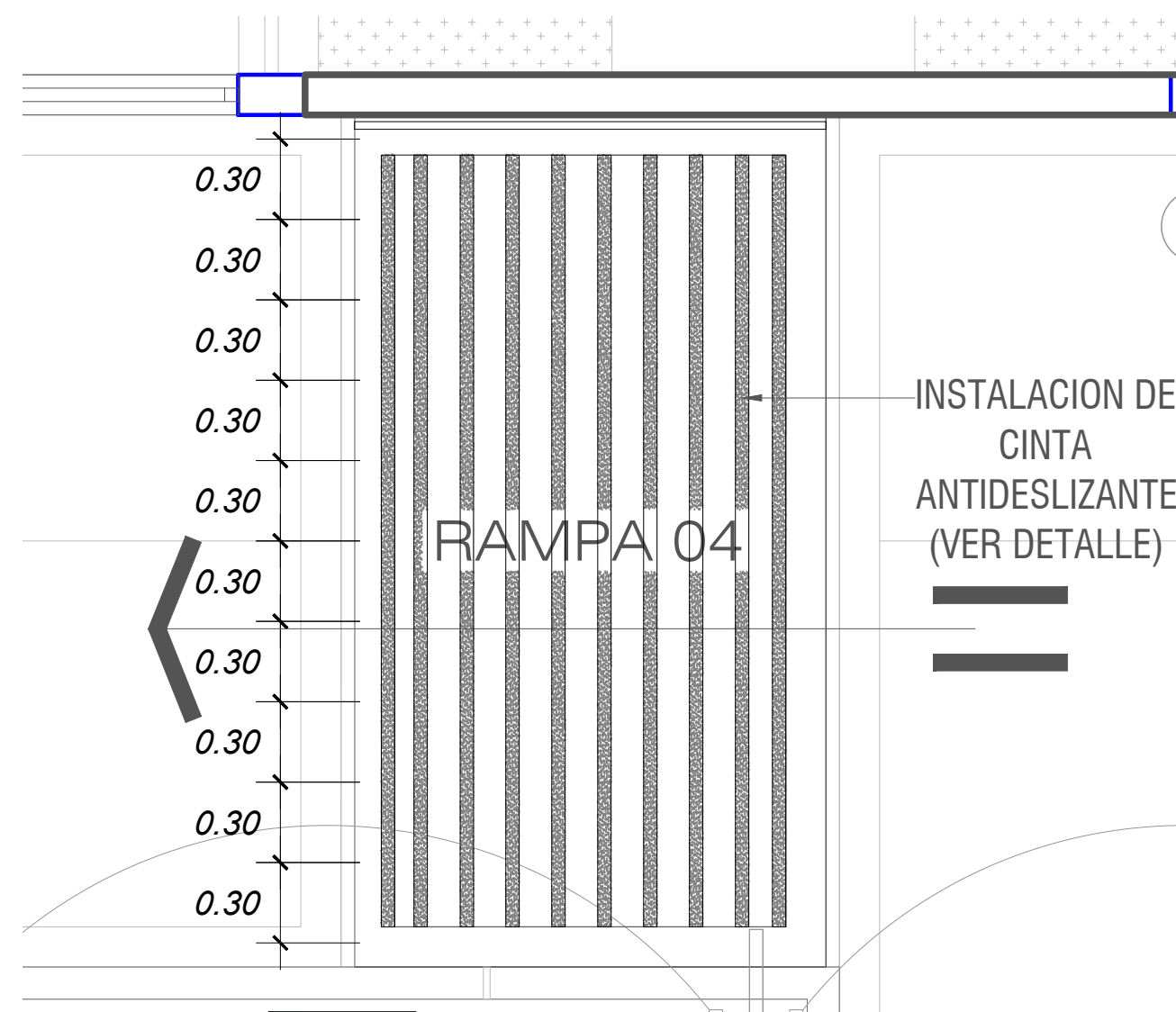

INSTALACION DE CINTA EN RAMPA 04
ESCALA: 1/25



IMAGEN REFERENCIAL
CINTA ANTIDESLIZANTE

REQUISITOS DE PISO PARA LA INSTALACIÓN DE CINTA ANTIDESLIZANTE

Limpieza:
El área debe estar completamente limpia, libre de polvo, grasa, suciedad, agua o aceites. Cualquier residuo podría impedir que la cinta se adhiera adecuadamente.

Superficie:
Asegurar que la superficie esté limpia, libre de polvo, grasa o cualquier otro contaminante que pueda afectar la adherencia de la cinta antideslizante.
Dejar secar el adhesivo durante el tiempo especificado por el fabricante antes de permitir el tránsito peatonal.

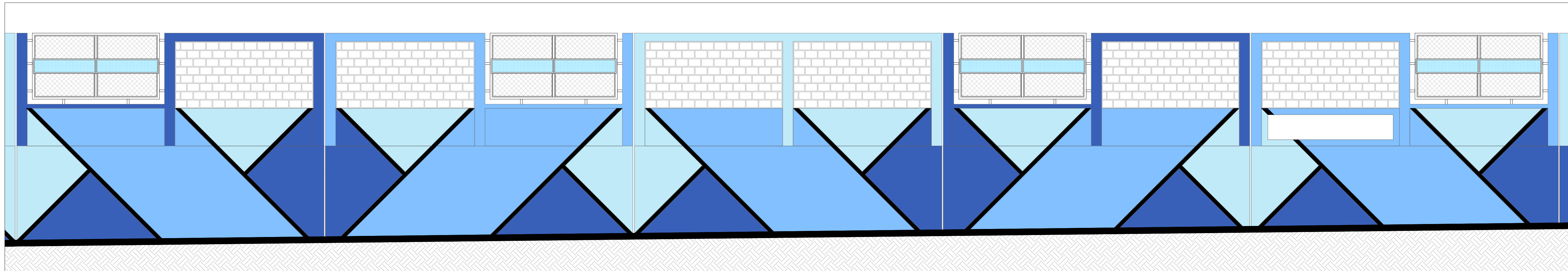

DETALLE CERCO METALICO - ELEVACION
ESCALA: 1/50

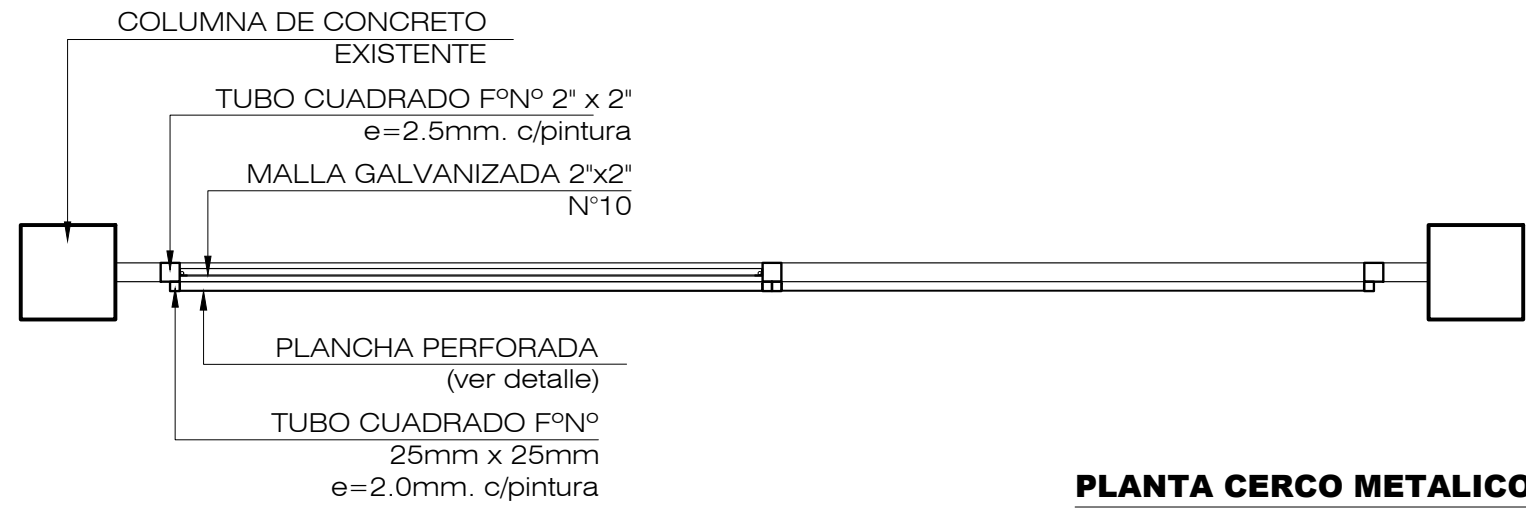

PLANTA CERCO METALICO
ESCALA: 1/20

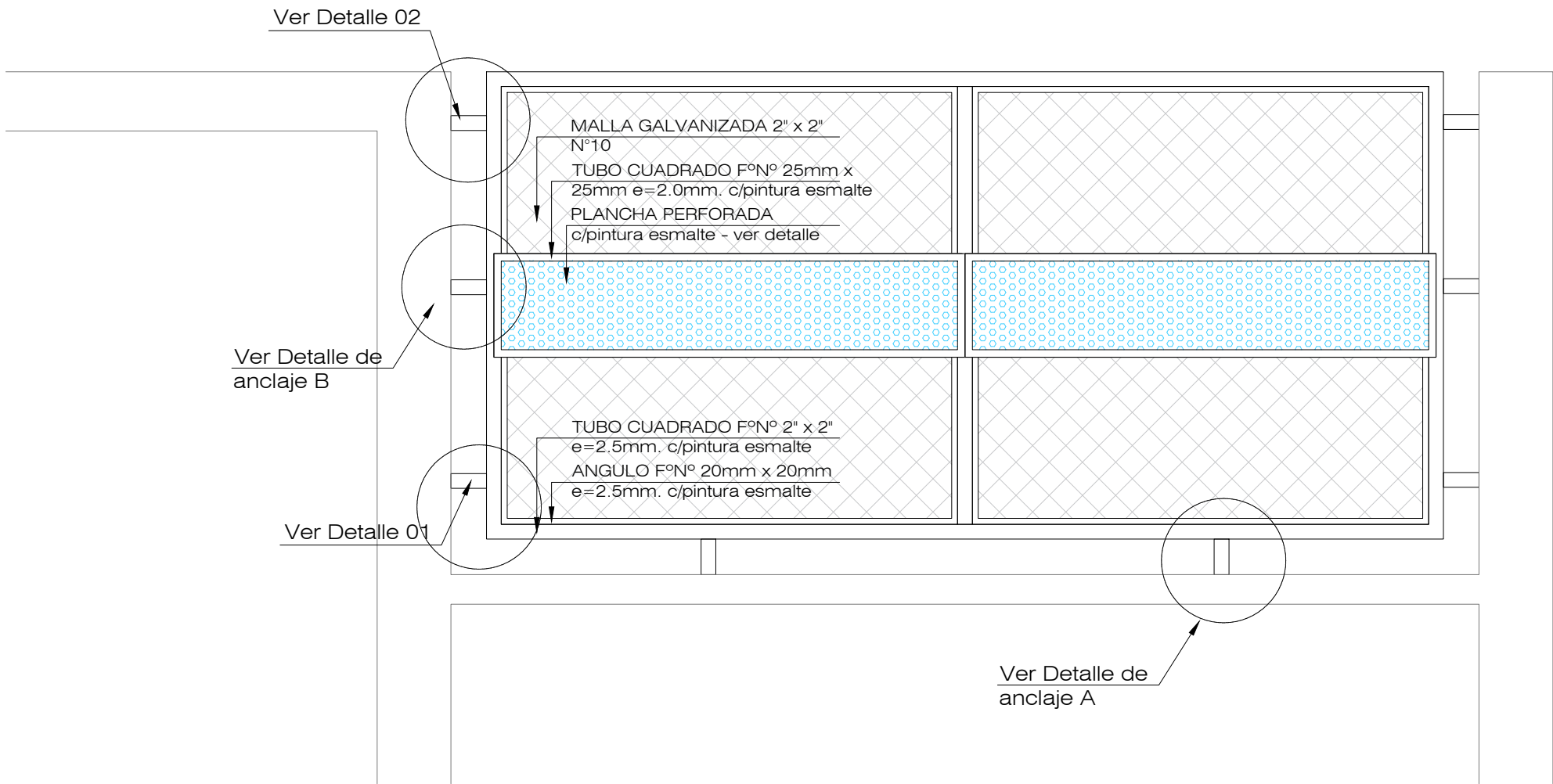

DETALLE CERCO METALICO - ELEVACION
ESCALA: 1/20

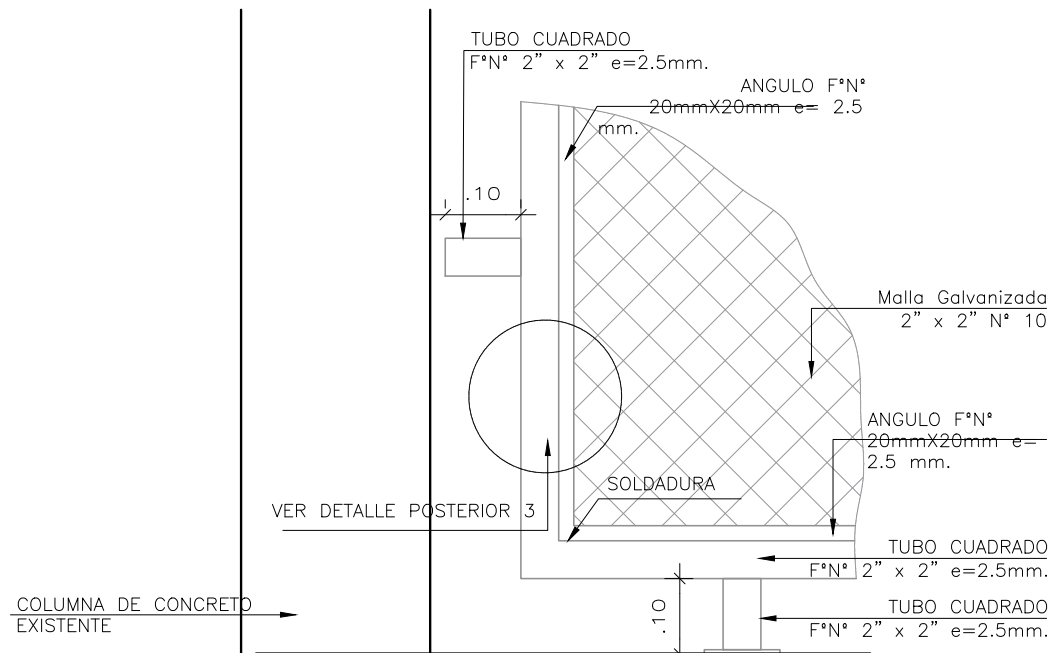

DETALLE - 01
ESCALA: 1/10

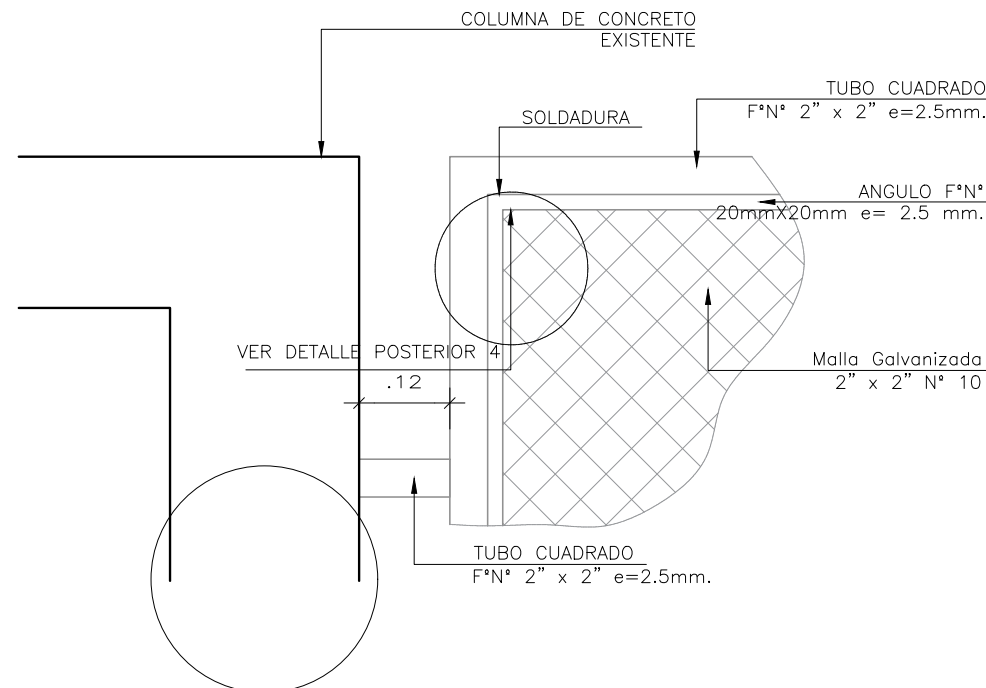

DETALLE - 02
ESCALA: 1/10

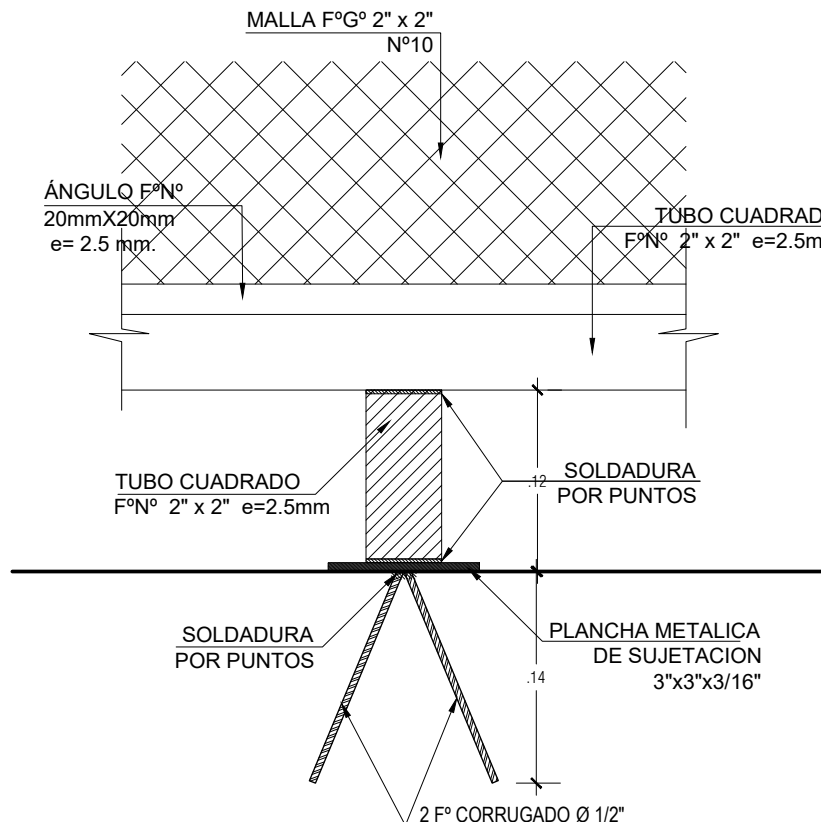

DETALLE TIPICO DE ANCLAJE - A
ESCALA: 1/5

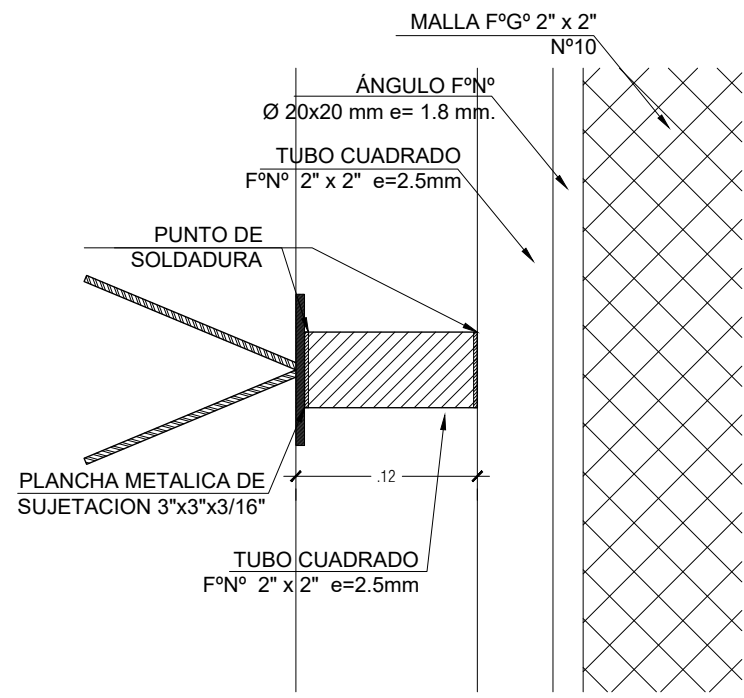

DETALLE TIPICO DE ANCLAJE - B
ESCALA: 1/5

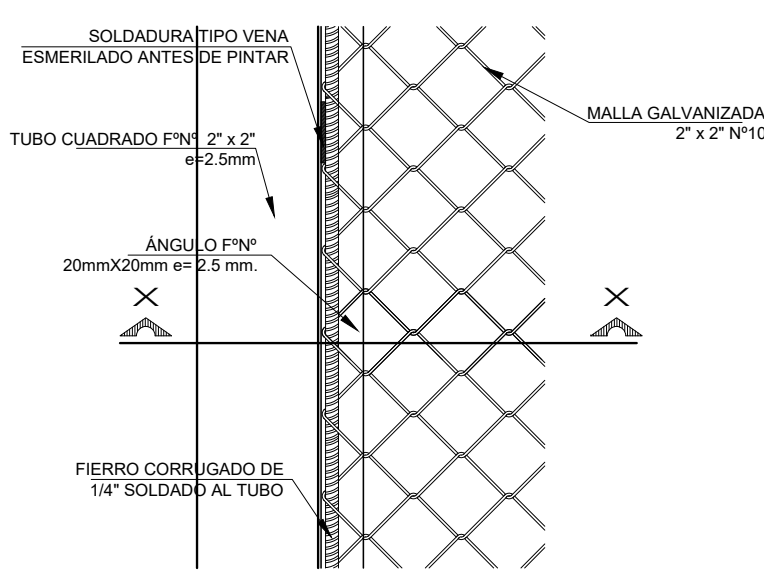

DETALLE POSTERIOR - 3
ESCALA: 1/5

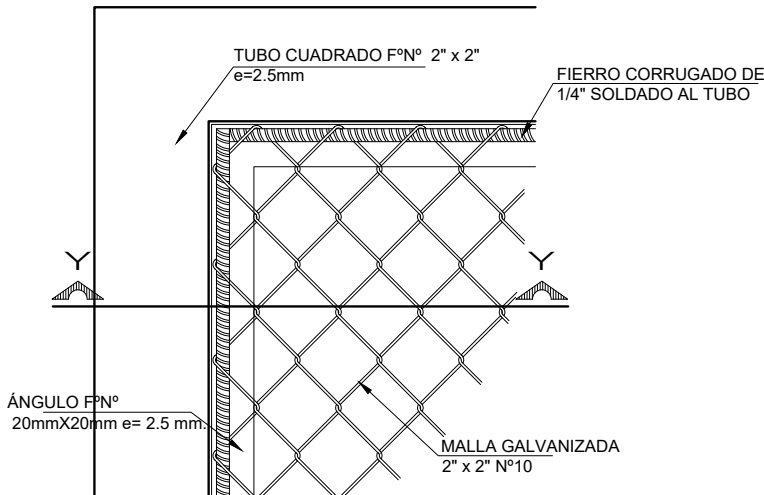

DETALLE POSTERIOR - 4
ESCALA: 1/5

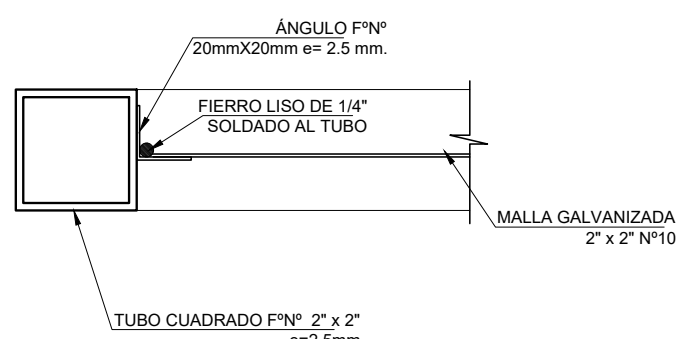

CORTE X-X
ESCALA: 1/5

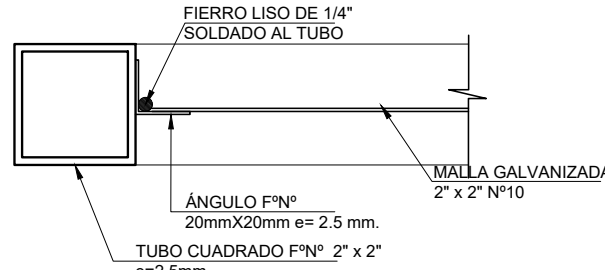

CORTE Y-Y
ESCALA: 1/5

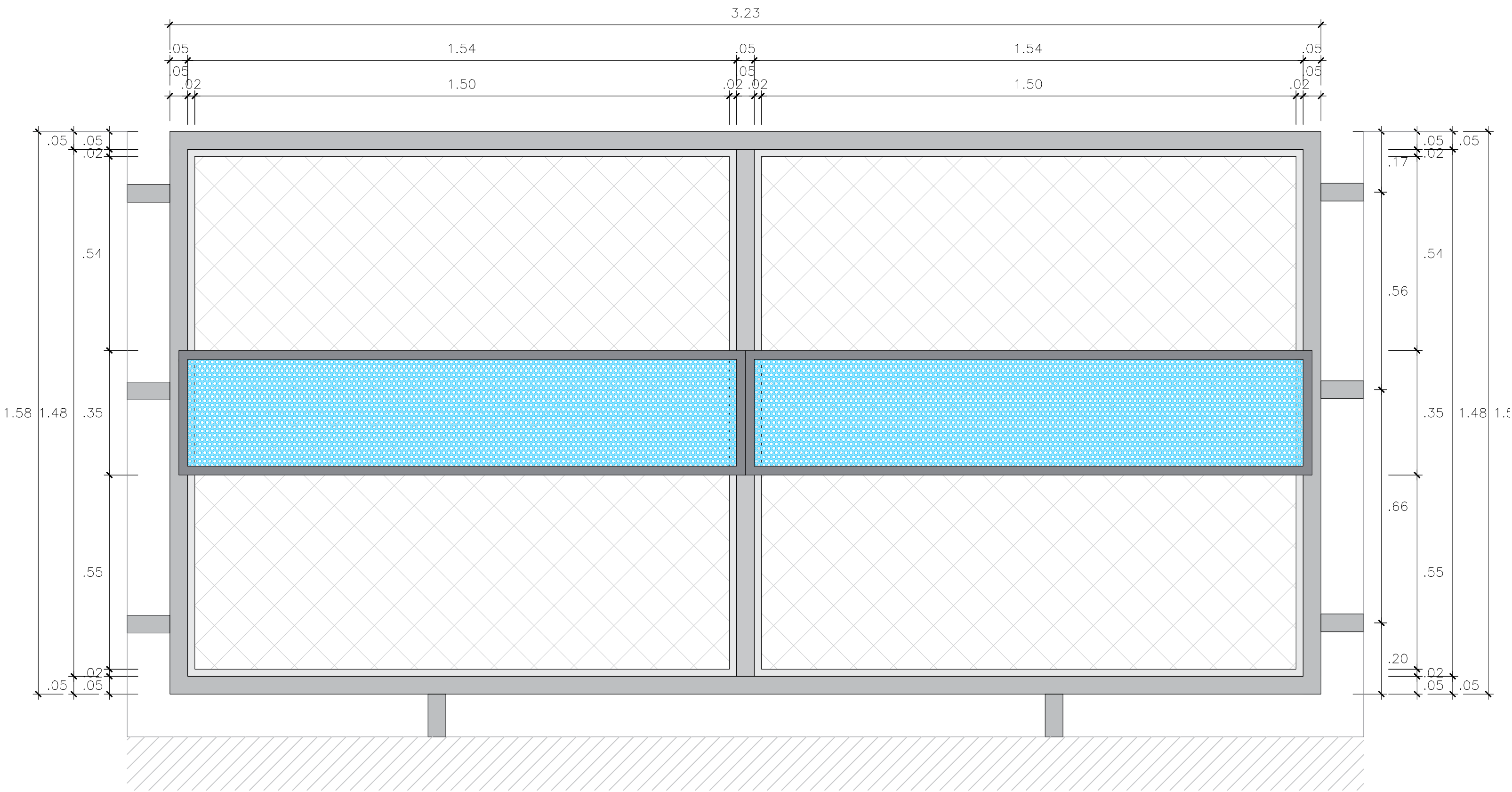

DETALLE ESTRUCTURA - CERCO METALICO
ESCALA: 1/10



IMAGEN REFERENCIAL DE CERCO METALICO
ESCALA: S/E



DETALLE ISOMETRICO ANLAJE CERCO METALICO
ESCALA: S/E

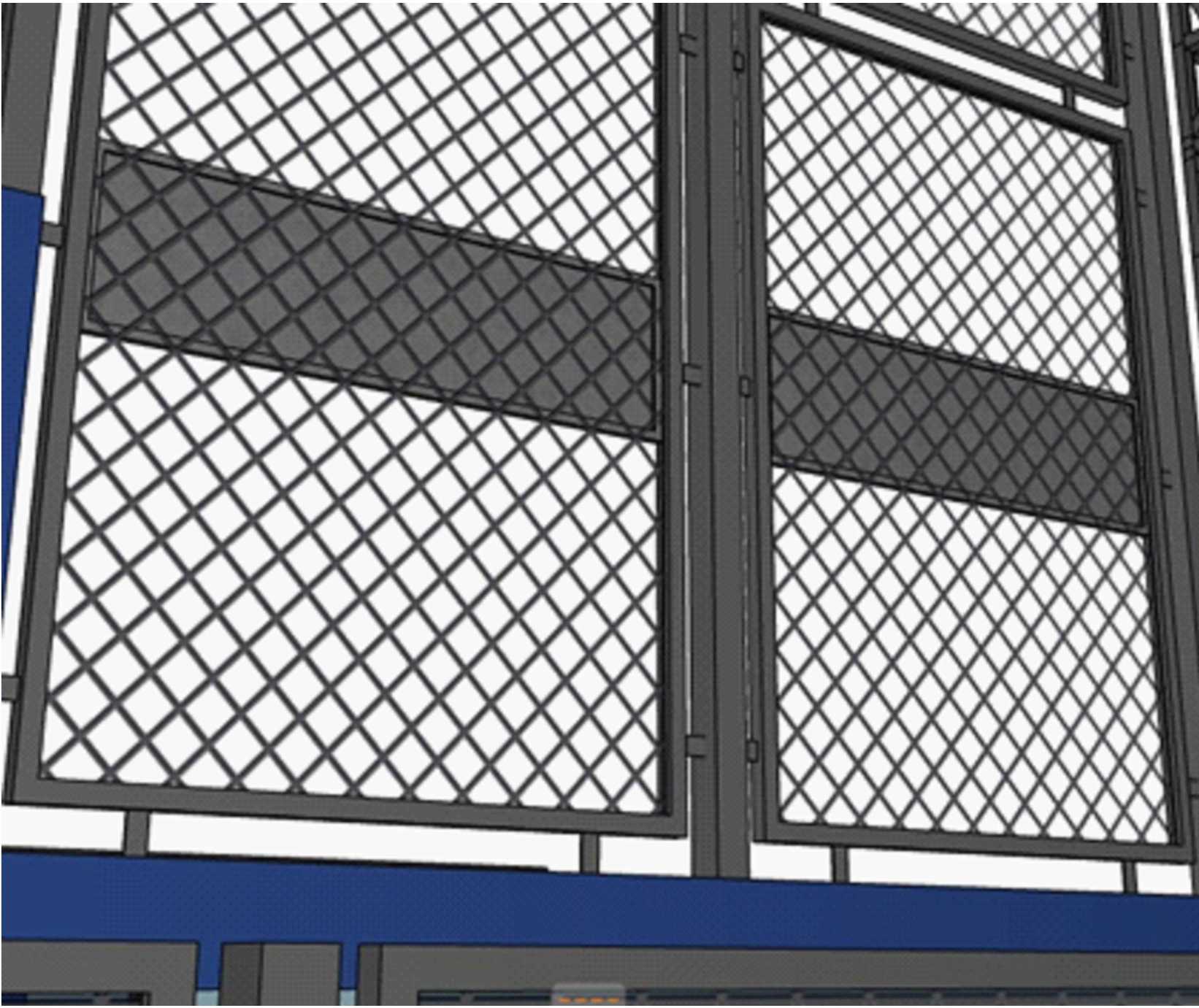
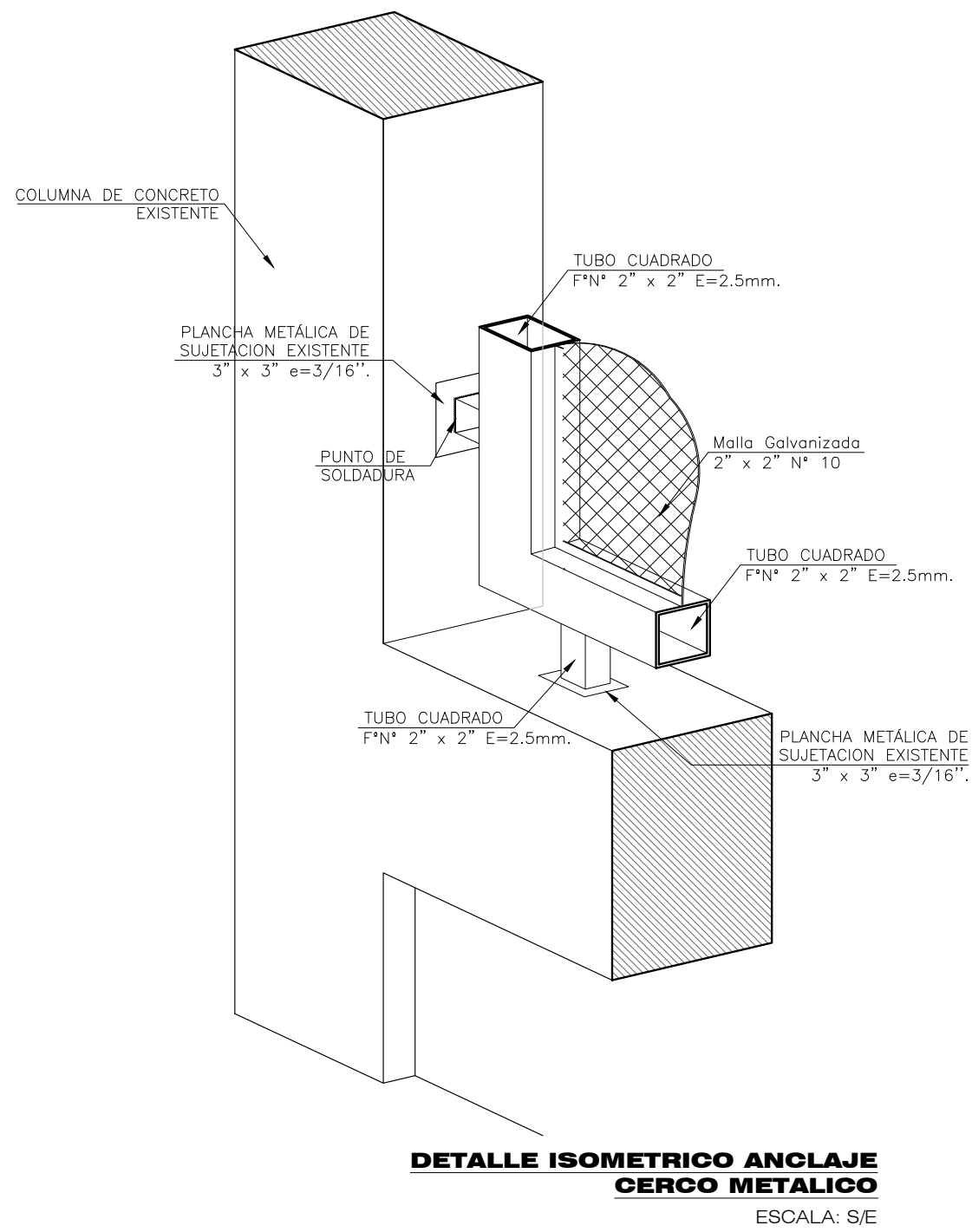
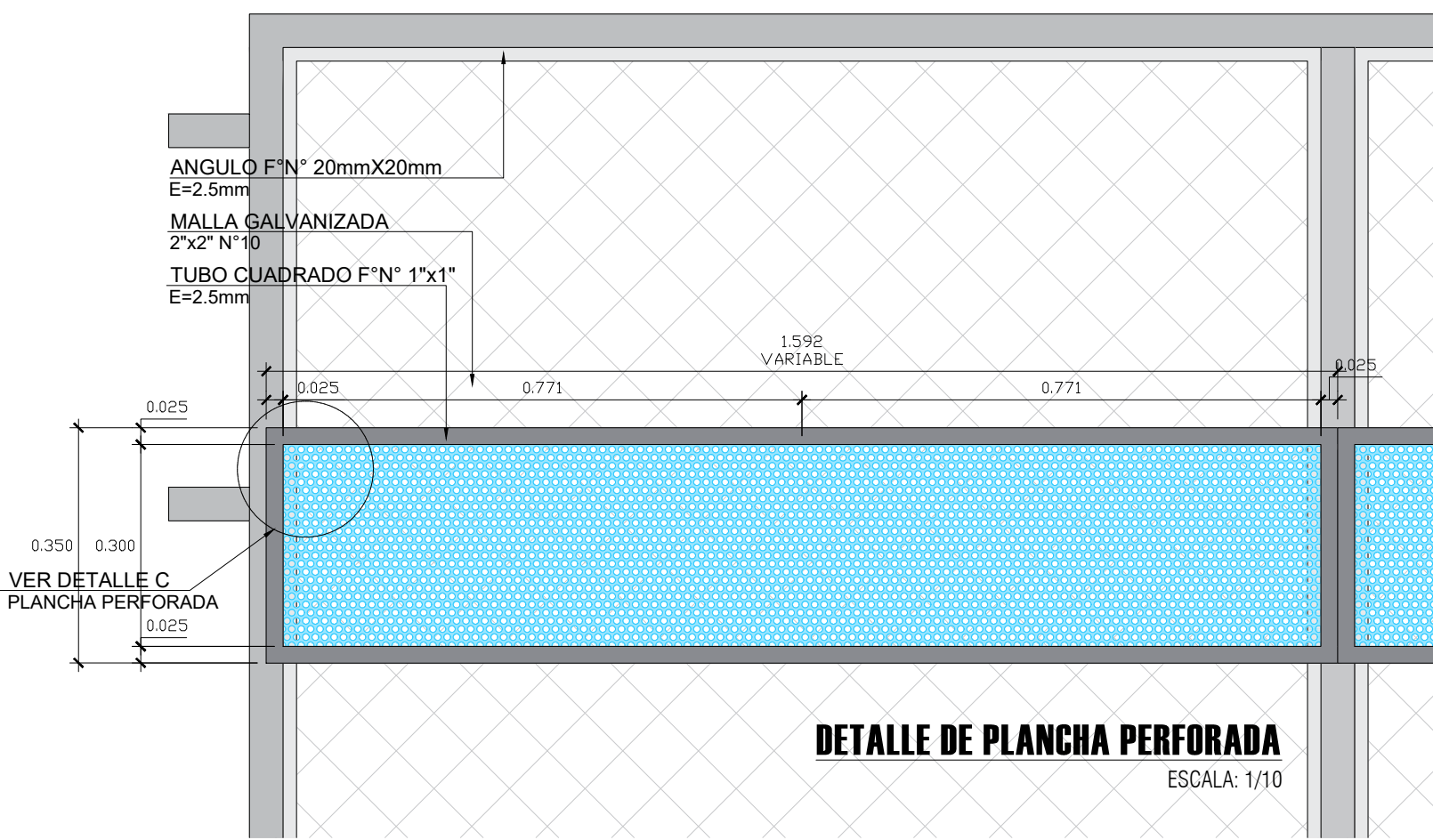

DETALLE DE PLANCHA PERFORADA
ESCALA: 1/10

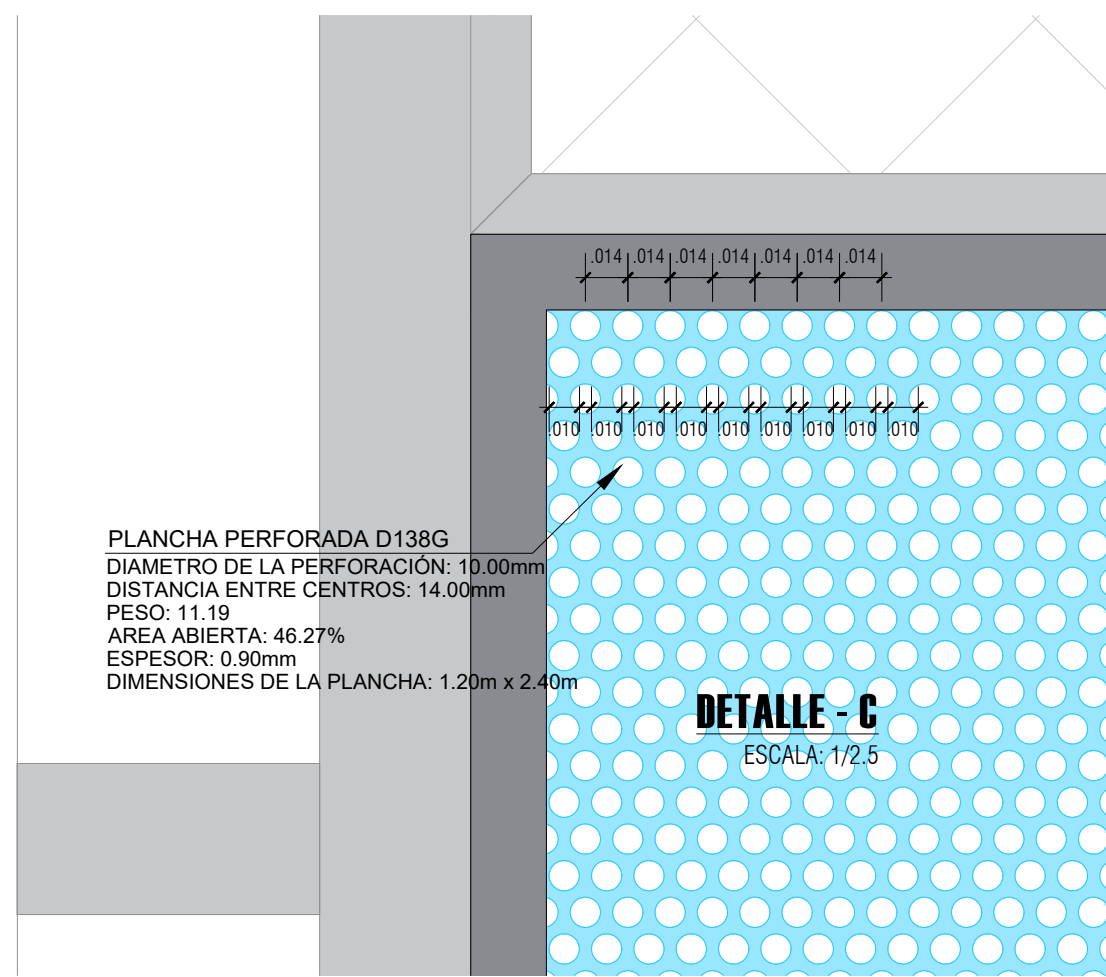

DETALLE - C
ESCALA: 1/2.5



IMAGEN REFERENCIAL DE PLANCHA PERFORADA
ESCALA: S/E

EJECUCION Y CONTROLES DE CALIDAD PARA ESTRUCTURAS METALICAS:

ESPECIFICACIONES TECNICAS

CONCRETO
CONCRETO VIGAS
 $f_c = 210 \text{ Kg/cm}^2$

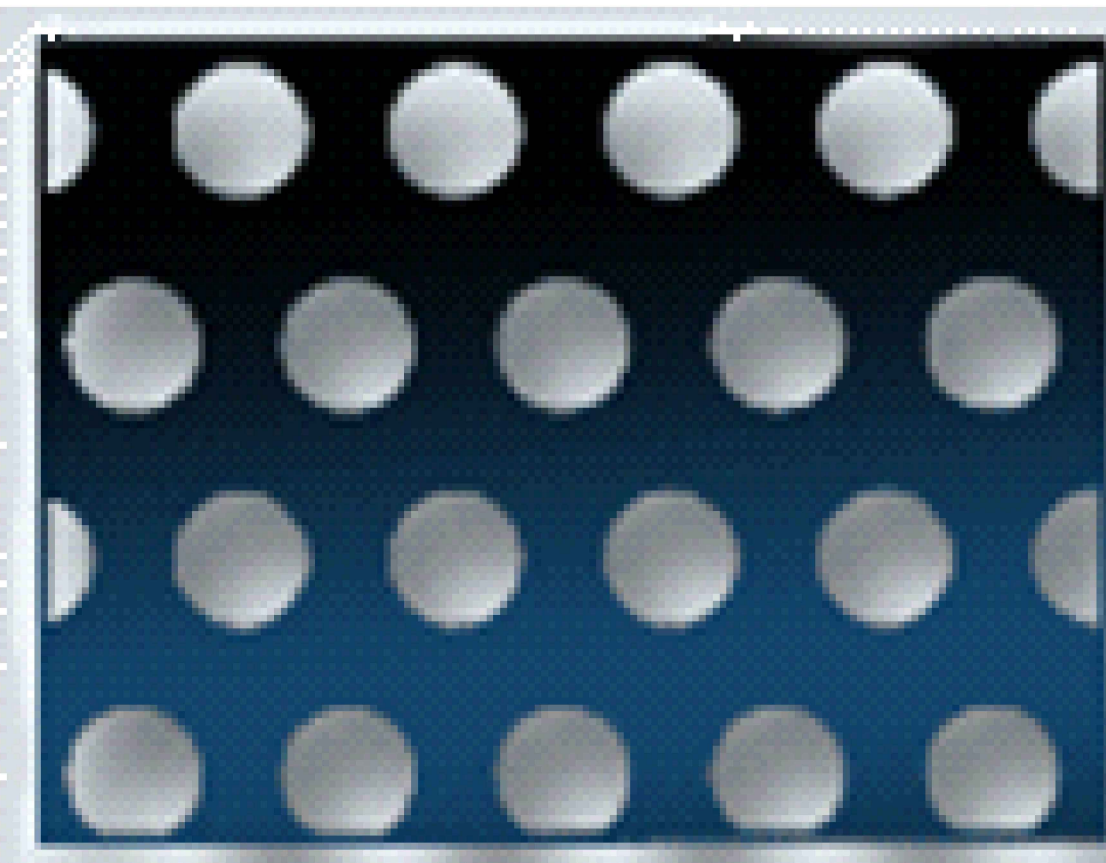
ACERO
- FIERRO CORRUGADO
 $f_y = 4200 \text{ Kg/cm}^2$
- FIERRO LISO
 $f_y = 4200 \text{ Kg/cm}^2$
- PLANCHAS DE ACERO AL CARBONO, CALIDAD A-36 ASTM A36
 $f_y = 2500 \text{ Kg/cm}^2$
- PERFILES DE ACERO, CALIDAD A-36 ASTM A36
 $f_y = 2500 \text{ Kg/cm}^2$
- SUPERFICITO E-7018
- ELECTRODOS E60xx
- PERNOS, CALIDAD ASTM A-490

PARA LA INSPECCION VISUAL DE LOS CORDONES DE SOLDADURA SE ADOPTARA EL SIGUIENTE CRITERIO:

a. PERFILES DESEABLES:

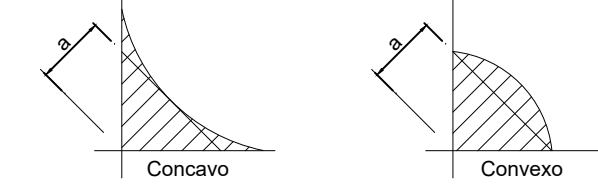

b. PERFILES ACEPTABLES:

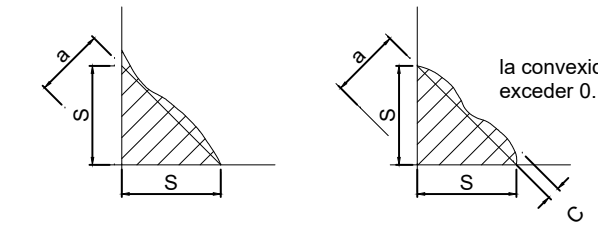

c. PERFILES NO ACEPTABLES:

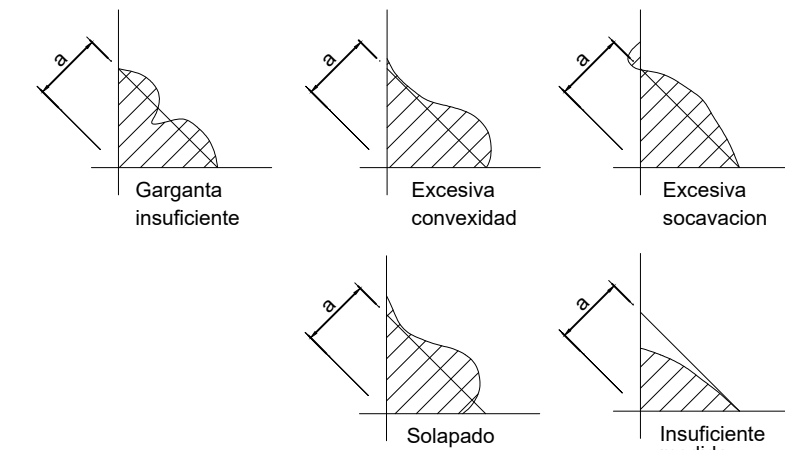



MUNICIPALIDAD DISTRITAL DE CIUDAD NUEVA
GERENCIA DE DESARROLLO TERRITORIAL E INFRAESTRUCTURA
SUB GERENCIA DE INFRAESTRUCTURA Y ESTUDIOS



PROYECTO: "REMODELACION DE CAMPO DEPORTIVO; ADQUISICION DE MOBILIARIO DEPORTIVO - RECREATIVO; EN EL(LA) ASOCIACION DE VIVIENDA 28 DE AGOSTO DEL DISTRITO DE CIUDAD NUEVA DE LA PROVINCIA DE TACNA, DEPARTAMENTO DE TACNA"

C.U.I. 2 6 4 6 0 0 8

ESPECIALIDAD: ARQUITECTURA

PLANO: DETALLE DE MONUMENTO TIPO 2

FECHA: ENERO 2025

GERENCIA: GERENCIA DE DESARROLLO TERRITORIAL E INFRAESTRUCTURA

GERENTE: ING. BERTO MAQUERA ENARO

SUB GERENCIA: SUB GERENCIA DE INFRAESTRUCTURA Y ESTUDIOS

SUB GERENTE: ARL CHERY LUIS MIRANDA MARCA

PROFESIONAL ENCARGADO:

OBSERVACIONES:



ELEVACION-DETALLE DE MONUMENTO TIPO 2
ESCALA: 1/15



IMAGEN REFERENCIAL
ESCALA: S/E



ELEVACION
ESCALA: 1/25

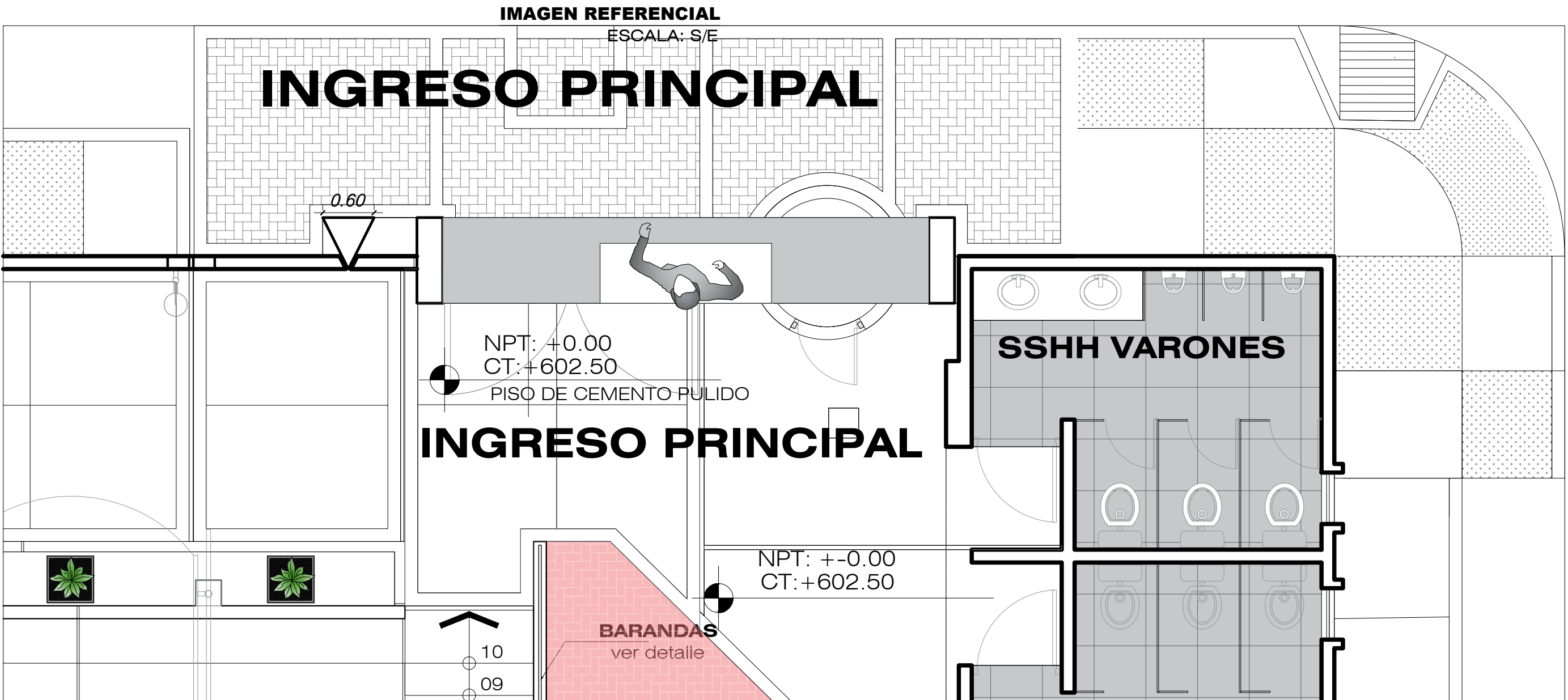

PLANTA-UBICACION DE MONUMENTO
ESCALA: 1/50



IMAGEN REFERENCIAL
ESCALA: S/E

