

**xSIMBOLOGÍA UTILIZADA:**

Nº	Símbolo	Descripción
1	[ABC]	Es una indicación que debe ser completada o eliminada por la entidad contratante durante la elaboración de las bases conforme a las instrucciones brindadas.
2	<u>[ABC]</u>	Es una indicación o información que debe ser completada por la entidad contratante con posterioridad al otorgamiento de la buena pro para el caso específico de la elaboración de la PROFORMA DEL CONTRATO; o por los proveedores, al completar los ANEXOS de la oferta.
3	<div>Advertencia</div> <div>• Abc</div>	Se refiere a advertencias a tener en cuenta por los evaluadores y los proveedores. No deben ser eliminadas.
4	<div>Importante para la entidad contratante</div> <div>• Xyz</div>	Se refiere a consideraciones importantes a tener en cuenta por los evaluadores y deben ser eliminadas una vez culminada la elaboración de las bases.

**CARACTERÍSTICAS DEL DOCUMENTO:**

*Las bases deben ser elaboradas en formato WORD, y deben tener las características del presente documento. De existir algún cambio en el formato como márgenes, fuente, tamaño de letra, entre otros, no acarrea su nulidad, salvo que por el tipo o tamaño de letra impida la lectura por parte de los proveedores:*

**INSTRUCCIÓN DE USO:**

*Una vez registrada la información solicitada dentro de los corchetes, el texto debe quedar en letra tamaño 10, con estilo normal, sin formato de negrita y sin sombrear.*

**BASES ESTÁNDAR  
CONCURSO PÚBLICO ABREVIADO PARA CONSULTORÍAS  
Y SERVICIOS DE MANTENIMIENTO VIAL**

**CONCURSO PÚBLICO ABREVIADO N°**  
CP-ABR-2-2025-MPC/C-1

**CONTRATACIÓN DE CONSULTORÍA DE OBRA PARA LA:**  
SUPERVISIÓN DE LA OBRA: MEJORAMIENTO DEL CAMPO DEPORTIVO EN EL  
C.P. BOCA DE RIO DEL DISTRITO DE SAN VICENTE DE CAÑETE - PROVINCIA  
DE CAÑETE - DEPARTAMENTO DE LIMA, CON CUI N° 2564727

## SECCIÓN GENERAL

# DISPOSICIONES COMUNES DEL CONCURSO PÚBLICO ABREVIADO PARA CONSULTORÍAS Y SERVICIOS DE MANTENIMIENTO VIAL

(ESTA SECCIÓN NO DEBE SER MODIFICADA EN NINGÚN EXTREMO, BAJO SANCIÓN DE NULIDAD)

## **CAPÍTULO I**

### **ASPECTOS GENERALES**

#### **1.1. REFERENCIAS**

Cuando en el presente documento se mencione la palabra Ley, se entiende que se está haciendo referencia a la Ley N° 32069, Ley General de Contrataciones Públicas, y cuando se mencione la palabra Reglamento, se entiende que se está haciendo referencia al Reglamento de la Ley N° 32069, Ley General de Contrataciones Públicas, aprobado por Decreto Supremo N° 009-2025-EF. Las referidas normas incluyen sus respectivas modificaciones, de ser el caso.

#### **1.2. ALCANCE**

La presente base estándar correspondiente al procedimiento de selección de Concurso Público Abreviado para Consultorías y Servicios de Mantenimiento Vial se utiliza por la entidad contratante para la contratación de: i) consultorías, ii) consultorías de obra, iii) servicios de mantenimiento vial, iv) consultorías para rehabilitación y reconstrucción posterior a emergencias y desastres v) consultoría de obra para rehabilitación y reconstrucción posterior a emergencias y desastres, o vi) segunda convocatoria de un concurso público para consultorías y servicio de mantenimiento vial, según la cuantía establecida en la Ley de Presupuesto del Sector Público para el Año Fiscal correspondiente.



**CAPÍTULO II**  
**DESARROLLO DEL PROCEDIMIENTO DE SELECCIÓN**

**2.1 ETAPAS DEL CONCURSO PÚBLICO ABREVIADO PARA CONSULTORÍAS Y SERVICIOS DE MANTENIMIENTO VIAL**

Las etapas del procedimiento de selección de Concurso Público Abreviado para Consultorías y Servicios de Mantenimiento Vial son las siguientes:

ETAPA	CARACTERÍSTICAS	BASE LEGAL
a) Convocatoria	Se realiza a través del SEACE de la Pladicop en la fecha señalada en el cronograma.	Artículos 63 y 64 del Reglamento.
b) Registro de participantes	Aplica lista abierta, por lo que cualquier proveedor puede registrarse como participante en el procedimiento de selección.	Artículos 65 y 94 del Reglamento.
c) Cuestionamientos a las bases (consultas, observaciones e integración)	<ol style="list-style-type: none"><li>1. La presentación de consultas y observaciones se realiza en un plazo no menor a tres días hábiles contabilizados desde el día siguiente de la convocatoria.</li><li>2. La absolución de los referidos cuestionamientos y la publicación de las bases integradas se realiza en la fecha prevista en el cronograma del procedimiento de selección.</li></ol>	Artículos 66 y 94 del Reglamento.
d) Evaluación de ofertas técnicas y económicas	<ol style="list-style-type: none"><li>1. La presentación de ofertas se realiza a través del SEACE de la Pladicop en un plazo no menor <u>de tres días hábiles</u> contabilizados desde la publicación de la integración de bases.</li><li>2. Las ofertas son presentadas por los participantes desde las 00:01 horas hasta las 23:59 horas del día (hora peruana), según el cronograma del procedimiento de selección, adjuntando el archivo digitalizado que contenga los documentos que conforman la oferta de acuerdo con lo requerido en las bases.</li><li>3. La evaluación de ofertas es <u>SIN PRECALIFICACIÓN</u> y consiste en:<ol style="list-style-type: none"><li>a. Admisión de las ofertas: Los evaluadores revisan que la oferta contenga los documentos señalados en el Capítulo II de la Sección Específica de las</li></ol></li></ol>	Artículos 68, 72, 73, 74, 75, 78, 133 y 166 del Reglamento.

	<p>bases, caso contrario la oferta se considera no admitida.</p> <p>b. Revisión de los requisitos de calificación: Los evaluadores califican a los postores verificando que cumplan con los requisitos de calificación detallados en el Capítulo III de la Sección Específica de las bases. Caso contrario la oferta se considera descalificada.</p> <p>c. Evaluación de ofertas técnicas: los evaluadores aplican los factores de evaluación previstos en el Capítulo IV de la Sección Específica de las bases a las ofertas que cumplen los requisitos de calificación. En la Sección Específica se prevé un puntaje mínimo en la evaluación técnica para proceder a la evaluación económica de la oferta.</p> <p>d. Evaluación de ofertas económicas: La evaluación de la oferta económica es <b>posterior</b> a la evaluación de la oferta técnica y solo respecto de aquellos proveedores que hubieran obtenido o superado un puntaje mínimo en dicha evaluación.</p> <p>4. En los procedimientos de selección de consultorías de obras bajo el sistema de entrega de solo formulación o solo diseño, así como en la supervisión de obras, la cuantía de la contratación es punto de referencia para las ofertas, conforme lo siguiente:</p> <p>a. Oferta económica limitada: la oferta económica de los postores no debe ser menor al 90% de la cuantía de la contratación. Los evaluadores descalifican las propuestas que no cumplan el referido rango. Si el límite inferior tiene más de dos (2) decimales, se aumenta en un dígito el valor del segundo decimal. Los evaluadores descalifican las propuestas que no cumplan con el referido límite.</p> <p>5. En los procedimientos de selección en los que se cuente con el diseño de operación y/o mantenimiento o con un diseño definido para el mantenimiento vial, la cuantía es punto de referencia para las ofertas. En la estrategia de contratación se puede optar entre dos métodos de evaluación de ofertas:</p> <p>a. Oferta económica limitada: la oferta económica de los postores debe encontrarse en el rango entre el 95% y 110% de la cuantía de la contratación. Los evaluadores descalifican las propuestas que no cumplan el referido rango.</p> <p>b. Oferta económica fija al 100%: la oferta económica de los postores corresponde al 100% de la cuantía de la contratación. En este caso, solo se realiza la evaluación técnica de las ofertas, sobre cien puntos.</p> <p>6. Todos los actos se realizan a través del SEACE de la Pladiscop, incluyendo la subsanación de ofertas.</p>	
<b>e) Otorgamiento de la</b>	1. Definida la oferta ganadora, los evaluadores otorgan la	

buena pro	<p>buena pro mediante su publicación en el SEACE de la Pladicop, incluyendo los documentos que sustenten los resultados de la admisión, calificación, evaluación y el otorgamiento de la buena pro.</p> <p>2. En caso de haber sorteo por desempate, éste se realiza a través del SEACE de la Pladicop.</p> <p>3. En caso se hayan presentado dos o más ofertas, el consentimiento de la buena pro es publicado a través del SEACE de la Pladicop al día siguiente de vencido el plazo correspondiente para interponer recurso de apelación, sin que los postores hayan ejercido el derecho de interponer dicho recurso.</p> <p>En caso de que se haya presentado una sola oferta, el consentimiento de la buena pro se produce el mismo día de la notificación de su otorgamiento.</p>	Artículos 80, 81 y 82 del Reglamento.
-----------	---	---------------------------------------

## 2.2 EVALUACIÓN DE OFERTAS ECONÓMICAS QUE SUPEREN LA CUANTÍA DE LA CONTRATACIÓN

En caso la oferta económica del postor que obtiene el mejor puntaje total supere la cuantía de la contratación, se siguen los siguientes pasos:

- La DEC gestiona la solicitud de la ampliación de la certificación o previsión presupuestal correspondiente. De otorgarse la ampliación, se procede a adjudicar la buena pro.
- De no contar con la ampliación de la certificación o previsión presupuestal, los evaluadores negocian con el postor que obtuvo el mejor puntaje total la reducción del monto o la reducción de las prestaciones o condiciones del requerimiento, conforme al numeral 132.1 del artículo 132 (servicios) o del numeral 167.1 del artículo 167 del Reglamento (consultorías de obra), según corresponda considerando el objeto contractual.
- En caso el postor con el mejor puntaje no acepte, se procede a negociar con los siguientes postores en orden de prelación. Si el postor que procede en el orden de prelación ofertó un monto por debajo de la cuantía de la contratación, se le adjudica la buena pro.
- En caso el postor que obtuvo el mejor puntaje total sí reduzca su oferta económica pero la reducción no se encuentre dentro de la cuantía de la contratación, se solicita la ampliación de la certificación de crédito presupuestario y/o previsión presupuestal correspondiente. En caso se otorgue la ampliación, se adjudica la buena pro. Caso contrario, se puede optar por: negociar con los siguientes postores en el orden de prelación o declarar desierto el procedimiento de selección.
- Las decisiones adoptadas por los evaluadores en la negociación constan en actas que se publican en el SEACE de la Pladicop y se sustentan en el principio de valor por dinero, priorizando el cumplimiento de la finalidad pública de la contratación.

## 2.3 CONSIDERACIONES PARA TODOS LOS PROVEEDORES:

- 2.3.1 Para registrarse como participante en un procedimiento de selección convocado por una entidad contratante es necesario que los proveedores cuenten con inscripción vigente ante el Registro Nacional de Proveedores (RNP) que administra el Organismo Especializado para las Contrataciones Públicas Eficientes (OECE). Para obtener mayor información, se puede ingresar a la siguiente dirección electrónica: [www.rnp.gob.pe](http://www.rnp.gob.pe).
- 2.3.2 Los proveedores que deseen registrar su participación deben ingresar al SEACE de la Pladicop utilizando su certificado (usuario y contraseña).

- 2.3.3 No pueden formularse consultas ni observaciones respecto del contenido de una ficha de homologación aprobada, aun cuando el requerimiento haya sido homologado parcialmente respecto a las características técnicas y/o requisitos de calificación y/o condiciones de ejecución. Las consultas y observaciones que se formulen sobre el particular se tienen como no presentadas.
- 2.3.4 Las declaraciones juradas, formatos o formularios previstos en las bases que conforman la oferta deben estar debidamente firmados por el postor (firma manuscrita o digital, según la Ley N° 27269, Ley de Firmas y Certificados Digitales). No se acepta insertar la imagen de una firma o visto. Las ofertas se presentan foliadas en todas sus hojas. El postor, el representante legal, apoderado o mandatario designado, se hace responsable de la totalidad de los documentos que se incluyen en la oferta. El postor es responsable de verificar, antes de su envío, que el archivo pueda ser descargado y su contenido sea legible.
- 2.3.5 En el caso que, al registrarse como participante, el proveedor presente una declaración jurada de desafectación del impedimento debido a parentesco establecido en el inciso 2 del numeral 30.1 del artículo 30 de la Ley, se debe incluir como requisito adicional de admisión de su oferta la acreditación documental de su condición de desafectación, conforme a lo señalado en el numeral 39.4 del artículo 39 del Reglamento.

## **2.4 CONSIDERACIONES ADICIONALES PARA LOS CONSORCIOS:**

- 2.4.1 En el caso de consorcios, basta que uno de sus integrantes se haya registrado como participante en el procedimiento de selección, para lo cual dicho integrante debe contar con inscripción vigente en el RNP como proveedor de servicios. Los demás integrantes del consorcio deben contar con inscripción vigente en el RNP, en las demás etapas del procedimiento de selección. No se considera consorcio a la asociación de personas de duración ilimitada o indefinida que, denominándose consorcios, han sido constituidas como personas jurídicas en los Registros Públicos.
- 2.4.2 Tratándose de procedimientos cuyo objeto sea una consultoría de obras, cada integrante del consorcio debe contar con inscripción en el RNP como consultor de obra, en al menos una de las especialidades requeridas por la entidad en función al objeto del procedimiento, siempre que en conjunto cumplan con todas las especialidades requeridas; asimismo, cada integrante del consorcio debe contar con inscripción en la categoría que corresponda según el monto de la cuantía del procedimiento de selección o en una categoría superior.
- 2.4.3 Los integrantes de un consorcio no pueden presentar ofertas individuales ni conformar más de un consorcio en un procedimiento de selección, o en un determinado ítem cuando se trate de procedimientos de selección según relación de ítems. Tratándose de un procedimiento por relación de ítems, los integrantes del consorcio pueden participar en ítems distintos al que se presentaron en consorcio, sea en forma individual o en consorcio.
- 2.4.4 Como parte de los documentos de su oferta el consorcio debe presentar la promesa de consorcio con firmas digitales de todos sus integrantes, o en su defecto, firmas legalizadas, de ser el caso, en la que se consigne lo siguiente:
- a) La identificación de los integrantes del consorcio. Se debe precisar el nombre completo o la denominación o razón social de los integrantes del consorcio, según corresponda.
  - b) La designación del representante común del consorcio.
  - c) El domicilio común del consorcio.
  - d) El correo electrónico común del consorcio, al cual se dirigen todas las comunicaciones remitidas por la entidad contratante al consorcio durante el proceso de contratación, siendo éste el único válido para todos los efectos.
  - e) Las obligaciones que correspondan a cada uno de los integrantes del consorcio.
  - f) El porcentaje del total de las obligaciones de cada uno de los integrantes respecto del objeto del contrato. Dicho porcentaje debe ser expresado en número entero, sin decimales.
- 2.4.5 La información contenida en los literales a), e) y f) precedentes no puede ser modificada, con

ocasión de la suscripción del contrato de consorcio, ni durante la etapa de ejecución contractual. En tal sentido, no cabe variación alguna en la conformación del consorcio, por lo que no es posible que se incorpore, sustituya o separe a un integrante.

- 2.4.6 El representante común tiene facultades para actuar en nombre y representación del consorcio, en todos los actos referidos al procedimiento de selección, suscripción y ejecución del contrato, con poderes suficientes para ejercitar los derechos y cumplir las obligaciones que se deriven de su calidad de postor y de contratista hasta la conformidad o liquidación del contrato, según corresponda. El representante común no debe encontrarse impedido, inhabilitado ni suspendido para contratar con el Estado. Para cambiar al representante común, todos los integrantes del consorcio deben firmar (mediante firmas legalizadas o firmas digitales) el documento en el que conste el acuerdo, el cual surte efectos cuando es notificado a la entidad contratante.

Las declaraciones juradas, formatos o formularios previstos en las bases que conforman la oferta deben estar debidamente firmados por el postor (firma manuscrita o digital, según la Ley N° 27269, Ley de Firmas y Certificados Digitales).

- 2.4.7 En el caso de consorcios las declaraciones juradas, formatos o formularios previstos en las bases que conforman la oferta deben estar debidamente firmados por el representante común o por todos los integrantes del consorcio, según corresponda (firma manuscrita o digital, según la Ley N° 27269, Ley de Firmas y Certificados Digitales). En el caso de los documentos que deban suscribir todos los integrantes del consorcio, la firma es seguida de la razón social o denominación de cada uno de ellos. Lo mismo aplica en caso deban ser suscritos en forma independiente por cada integrante del consorcio, de acuerdo con lo establecido en los documentos del procedimiento de selección. En el caso de un consorcio integrado por una persona natural, basta que la persona natural indique debajo de su firma, sus nombres y apellidos completos.

- 2.4.8 La acreditación del requisito de calificación de la experiencia del postor se realiza en base a la documentación aportada por los integrantes del consorcio que se hubieran comprometido a ejecutar conjuntamente las obligaciones vinculadas directamente al objeto materia de la contratación, de acuerdo con lo declarado en la promesa de consorcio. Para ello se debe seguir los siguientes pasos:

- a) Primer paso: obtener el monto de facturación por cada integrante del consorcio, el cual se obtiene de la sumatoria de montos facturados por éste que, a criterio del evaluador han sido acreditados conforme a las bases, correspondiente a las contrataciones ejecutadas en forma individual y/o consorcio.

En caso un integrante del consorcio presente facturación de contrataciones ejecutadas en consorcio, se considera el monto que corresponda al porcentaje de las obligaciones del referido integrante consorcio. Este porcentaje debe estar consignado expresamente en la promesa o en el contrato de consorcio, de lo contrario, no se considera la experiencia ofertada en consorcio.

- b) Segundo paso: verificar si el integrante del consorcio que acredita la mayor experiencia cumple con un determinado porcentaje de participación. En caso la entidad contratante haya establecido en las bases un porcentaje determinado de participación en la ejecución del contrato, para el integrante del consorcio que acredite mayor experiencia, debe verificarse que éste cumple con dicho parámetro a efectos de considerar su experiencia. En el caso de consultoría de obras, la mayor experiencia que se acredita se refiere a la experiencia en la especialidad requerida.
- c) Tercer paso: sumatoria de experiencia de los consorciados. Para obtener la experiencia del consorcio se suma el monto de facturación aportado por cada integrante que cumple con lo señalado previamente.

- 2.4.9 Para calificar la experiencia del postor no se toma en cuenta la documentación presentada por el o los consorciados que asumen las obligaciones referidas a las siguientes actividades:
- i) Actividades de carácter administrativo o de gestión como facturación, financiamiento, aporte de garantías, entre otras.
  - ii) Actividades relacionadas con asuntos de organización interna, tales como representación u otros aspectos que no se relacionan con la ejecución de las prestaciones, entre otras.
- 2.4.10 En los procedimientos de selección por paquete, para la elaboración de las fichas técnicas o los estudios de pre inversión, de proyectos de inversión, según corresponda, y del expediente técnico o documentos equivalente, los integrantes del consorcio deben contar con inscripción en el RNP como proveedores de servicios o consultores de obra, según la obligación asumida en la promesa de consorcio, conforme a lo siguiente:
- i) Los integrantes del consorcio que se hayan obligado a elaborar la ficha técnica o los estudios de preinversión deben encontrarse inscritos en el RNP como proveedores de servicios o como consultores de obras.
  - ii) Los integrantes del consorcio que se hayan obligado a elaborar el expediente técnico deben encontrarse inscritos en el RNP como consultores de obra, en al menos una de las especialidades requeridas por la entidad en función al objeto del procedimiento, siempre que en conjunto cumplan con todas las especialidades requeridas; asimismo, cada integrante del consorcio que se obligue a elaborar el expediente técnico debe contar con inscripción en la categoría que corresponda según el monto de la cuantía del procedimiento de selección o en una categoría superior.
- 2.4.11 Los integrantes del consorcio son responsables de que su inscripción en el RNP se encuentre vigente, así como no estar inhabilitado o suspendido al registrarse como participantes, en la presentación de ofertas, en el otorgamiento de la buena pro y en el perfeccionamiento del contrato.
- 2.4.12 Los integrantes de un consorcio se encuentran obligados solidariamente a responder frente a la entidad contratante por los efectos patrimoniales que ésta sufra como consecuencia de la actuación de dichos integrantes, ya sea individual o conjunta, durante el procedimiento de selección y la ejecución contractual.

## **CAPÍTULO III RECURSO DE APELACIÓN**

### **3.1. ACCESO AL EXPEDIENTE DE CONTRATACIÓN**

Una vez otorgada la buena pro, la dependencia encargada de las contrataciones está en la obligación de permitir el acceso de los participantes y postores al expediente de contratación, con excepción de la información calificada como secreta, confidencial o reservada por la normativa de la materia y de aquella correspondiente a las ofertas que no fueron admitidas, a más tardar dentro del día hábil siguiente de haberse solicitado por escrito.

A efectos de recoger la información de su interés, los postores pueden valerse de distintos medios, tales como: (i) la lectura y/o toma de apuntes, (ii) la captura y almacenamiento de imágenes, e incluso (iii) pueden solicitar copia de la documentación obrante en el expediente, siendo que, en este último caso, la entidad contratante debe entregar dicha documentación en el menor tiempo posible, previo pago de la tasa por tal concepto previsto en el Texto Único de Procedimientos Administrativos (TUPA) de la respectiva entidad contratante.

### **3.2. RECURSO DE APELACIÓN**

A través del recurso de apelación se pueden impugnar los actos dictados durante el desarrollo del procedimiento de selección hasta antes del perfeccionamiento del contrato, incluyendo aquellos que declaren la nulidad de oficio, la cancelación del procedimiento de selección y otros actos emitidos por la entidad contratante que afecten la continuidad de este.

El recurso de apelación se presenta ante la mesa de partes digital o física del Tribunal de Contrataciones Públicas o de la entidad contratante y es resuelto por uno de estos.

### **3.3. PLAZOS DE INTERPOSICIÓN DEL RECURSO DE APELACIÓN**

La apelación contra el otorgamiento de la buena pro o contra los actos dictados con anterioridad a ella se interpone, como máximo, dentro de los cinco (5) días hábiles siguientes de haberse notificado el otorgamiento de la buena pro a través del SEACE de la Pladicop.

En el caso de la apelación contra los actos dictados con posterioridad al otorgamiento de la buena pro, contra la declaración de nulidad, cancelación y declaratoria de desierto del procedimiento de selección, el plazo indicado en el párrafo precedente se contabiliza desde que se toma conocimiento del acto que se desea impugnar. Se considera que se ha tomado conocimiento en el día de la publicación en el SEACE de la Pladicop del acto que se desea impugnar.

## CAPÍTULO IV DEL CONTRATO

### 4.1. REQUISITOS PARA EL PERFECCIONAMIENTO DEL CONTRATO

Para perfeccionar el contrato, el proveedor o proveedores adjudicados presentan los siguientes requisitos de conformidad con el artículo 88 del Reglamento:

REQUISITO	CONSIDERACIONES ADICIONALES	BASE LEGAL
a) Garantías, salvo de casos excepción.	<p>En los contratos de consultorías, consultorías de obras y servicios de mantenimiento vial el postor ganador de la buena pro presenta una garantía de fiel cumplimiento por una suma equivalente al 10% del monto del contrato original.</p> <p>La garantía de fiel cumplimiento puede ser: (i) fideicomiso, considerando que, para consultorías y servicios de mantenimiento vial, el fideicomiso como garantía de fiel cumplimiento procede solo en caso el plazo de ejecución del contrato supere los 90 días calendario, (ii) carta fianza financiera, (iii) contrato de seguro o (iv) retención de pago.</p> <p>Asimismo, en la sección específica de las bases pueden considerarse la presentación de: i) garantía de fiel cumplimiento de prestaciones accesorias y ii) garantía por adelantos directos, siempre que se cumplan las condiciones señaladas en el Reglamento.</p> <p>La retención de pago como garantía de fiel cumplimiento o de prestaciones accesorias aplica para ítems cuya cuantía adjudicada sea igual o menor a S/ 480 000,00 (cuatrocientos ochenta mil y 00/100 soles) en el caso de consultorías, consultorías de obra y servicios de mantenimiento vial. En el caso de las micro y pequeñas empresas estas pueden otorgar como garantía de fiel cumplimiento la retención de pago por parte de la entidad contratante con independencia de la cuantía de la contratación.</p> <p><b>Excepciones:</b> Conforme a lo dispuesto en el literal a) del artículo 139 del Reglamento, en los contratos de servicios cuyos montos sean menores o iguales a cincuenta (50) UIT, no corresponde presentar garantía de fiel cumplimiento de contrato ni garantía de fiel cumplimiento por prestaciones accesorias. Esta excepción no aplica cuando la sumatoria de los contratos derivados de procedimientos de selección por relación de ítems, adjudicados a un mismo postor, superen el monto señalado.</p>	<p>Numerales 61.4 y 61.5 del artículo 61 de la Ley.</p> <p>Artículos 88, 113, 114, 115, 116, 137, 138, 139 y 178 del Reglamento.</p>
b) Contrato de consorcio, de ser el caso.	<p>En caso el postor ganador de la buena pro sea un consorcio, el contrato de consorcio se formaliza mediante documento privado con firmas legalizadas de cada uno de los integrantes ante notario público, el cual debe cumplir con los siguientes requisitos:</p> <ol style="list-style-type: none"> <li>Contener la información mínima indicada en el numeral 2.3.3 del Capítulo II de las presentes bases.</li> <li>Identificar al integrante del consorcio a quien se efectúa el pago y emite la respectiva factura o, en caso de llevar contabilidad independiente, señalar el Registro Único de Contribuyentes (RUC), del</li> </ol>	<p>Literal b) del artículo 88 del Reglamento</p>



	<p>consorcio.</p> <p>c. Consignar las firmas legalizadas ante notario público de cada uno de los integrantes del consorcio, de sus apoderados o de sus representantes legales, según corresponda.</p> <p>Lo indicado no excluye la información adicional que pueda consignarse en el contrato de consorcio con el objeto de regular su administración interna, como es el régimen y los sistemas de participación en los resultados del consorcio, al que se refiere el artículo 448 de la Ley N° 26887, Ley General de Sociedades.</p> <p>En ningún caso puede aceptarse la presentación de la promesa de consorcio que fue parte de la oferta, independientemente de que dicha promesa contenga firmas legalizadas ante notario.</p>	
<b>c) Código de cuenta interbancaria (CCI) o, en el caso de proveedores no domiciliados, el número de cuenta bancaria y nombre de la entidad bancaria en el exterior.</b>	<p>El CCI es requisito indispensable para realizar una transferencia entre cuentas de bancos diferentes, siendo requerido para efectuar el pago a los proveedores domiciliados en el Perú.</p> <p>Para los proveedores no domiciliados, corresponde el número de cuenta bancaria y nombre de la entidad bancaria en el exterior.</p>	<p>Artículo 67 de la Ley.</p> <p>Artículo 88 del Reglamento.</p>
<b>d) Documento que acredite que cuenta con facultades para perfeccionar el contrato, cuando corresponda.</b>	<p>Corresponde a la vigencia del poder del representante legal que acredite que cuenta con facultades para perfeccionar el contrato. Asimismo, corresponde que el representante legal presente copia de su DNI.</p> <p>En el caso de personas naturales, se solicita la copia del DNI del postor.</p> <p>En el caso de consorcios, además de los documentos mencionados que deben ser presentados por cada uno de los integrantes del consorcio que suscriban la promesa de consorcio, según corresponda, se presenta copia del DNI del representante común del consorcio.</p>	<p>Literal d) del numeral 88.1 del artículo 88 del Reglamento</p>
<b>e) Institución Arbitral elegida por el postor, de corresponder.</b>	<p>Este requisito es obligatorio para todos los contratos que superen las diez (10) UIT<sup>1</sup>. Desde el 1 de enero de 2026, la institución arbitral elegida debe encontrarse inscrita en el Registro de Instituciones Arbitrales y Centros de Administración de Juntas de Prevención y Resolución de Disputas (REGAJU).</p>	<p>Artículos 77, 83 y 84 de la Ley, así como la Décima Disposición Complementaria Transitoria de la Ley.</p> <p>Artículo 88 del Reglamento</p>

#### 4.2. PERFECCIONAMIENTO DEL CONTRATO

El postor ganador de la buena pro debe presentar los requisitos para perfeccionar el contrato dentro del plazo de ocho o cinco días hábiles, según corresponda, contabilizados desde el día siguiente al registro del consentimiento de la buena pro en el SEACE de la Pladipoc o de que ésta haya quedado administrativamente firme, de conformidad con el procedimiento y plazos dispuestos en los artículos 88, 89, 90, 91 y 168 del Reglamento.

<sup>1</sup> De conformidad con el numeral 84.1 del artículo 84 de la Ley, el arbitraje puede ser ad hoc solo en los casos en los que el monto de la controversia no supere las diez (10) UIT.

Cabe indicar que numeral 87.3 del artículo 87 del Reglamento establece que la entidad contratante suscribe el contrato mediante firma digital, en caso de que el postor adjudicado con la buena pro cuente con certificado digital emitido por una entidad de certificación, de acuerdo con la normativa de la materia. Excepcionalmente, la entidad contratante con el debido sustento puede proceder a la firma del contrato mediante medios manuales.

#### **4.3. CONSIDERACIONES PARA LOS CONSORCIOS**

**4.3.1** Las garantías que presenten los consorcios para el perfeccionamiento del contrato durante la ejecución contractual y para la interposición de los recursos impugnativos, además de cumplir con las condiciones establecidas en la Ley y el Reglamento, deben consignar expresamente el nombre completo o la denominación o razón social de los integrantes del consorcio, en calidad de garantizados, de lo contrario no pueden ser aceptadas por las entidades contratantes o el Tribunal de Contrataciones Públicas. No se cumple el requisito antes indicado si se consigna únicamente la denominación del consorcio.

**4.3.2** Para que un consorcio solicite la retención del 10% del monto del contrato original en calidad de garantía de fiel cumplimiento, según lo señalado en el artículo 114 del Reglamento, todos los integrantes del consorcio deben acreditar en su oferta la condición de micro o pequeña empresa, sin perjuicio que puedan acreditarlo al momento del perfeccionamiento del contrato.

#### **4.4. CONSIDERACIONES PARA LAS GARANTÍAS FINANCIERAS**

**4.4.1.** En caso de garantías financieras, estas deben ser incondicionales, solidarias, irrevocables y de realización automática en el país, al solo requerimiento de la respectiva entidad contratante bajo responsabilidad de las empresas que las emiten. Las empresas que emitan garantías financieras deben encontrarse bajo la supervisión directa de la Superintendencia de Banca, Seguros y Administradoras Privadas de Fondos de Pensiones (en adelante, SBS), contar con clasificación de riesgo B o superior, y deben estar autorizadas para emitir garantías o estar consideradas en la última lista de bancos extranjeros de primera categoría que periódicamente publica el Banco Central de Reserva del Perú.

**4.4.2.** La clasificadora de riesgo que asigna la clasificación a la empresa que emite la garantía debe encontrarse listada en el portal web de la SBS (<http://www.sbs.gob.pe/sistema-financiero/clasificadoras-de-riesgo>).

**4.4.3.** Se debe identificar en la página web de la clasificadora de riesgo respectiva, cuál es la clasificación vigente de la empresa que emite la garantía, considerando la vigencia a la fecha de emisión de la garantía. Para fines de lo establecido en el artículo 61 de la Ley, se requiere la clasificación de riesgo B o superior.

**4.4.4.** Si la empresa que otorga la garantía cuenta con más de una clasificación de riesgo emitida por distintas empresas listadas en la sede digital de la SBS, basta que en una de ellas cumpla con la clasificación mínima establecida en la Ley.

**4.4.5.** En caso exista alguna duda sobre la clasificación de riesgo asignada a la empresa emisora de la garantía, se debe consultar a la clasificadora de riesgos respectiva.

**4.4.6.** Además de cumplir con el requisito referido a la clasificación de riesgo, a efectos de verificar si la empresa emisora se encuentra autorizada por la SBS para emitir garantías, debe revisarse la sede digital de dicha entidad (<http://www.sbs.gob.pe/sistema-financiero/relacion-de-empresas-que-se-encuentran-autorizadas-a-emitir-cartas-fianza>).

#### **4.5. CONSIDERACIONES PARA LOS DOCUMENTOS PÚBLICOS Y PRIVADOS EXTENDIDOS EN EL EXTRANJERO**

En el caso que los documentos requeridos para el perfeccionamiento del contrato incluyan documentos públicos extendidos en el exterior, que no les sea aplicable el Convenio de la Apostilla, se debe tener en cuenta que, de conformidad con lo previsto en el artículo 137 del Reglamento Consular del Perú, aprobado mediante Decreto Supremo N° 032-2023-RE<sup>2</sup>, para que estos surtan efectos legales en el Perú deben estar legalizados por los funcionarios consulares peruanos competentes, cuyas firmas deben ser autenticadas posteriormente por el área competente del órgano de línea consular, además de cumplir con los requisitos adicionales que contemple la legislación peruana para su validez en el Perú.

#### **4.6. DISPOSICIONES FINALES**

Todos los demás aspectos del presente procedimiento de selección no contemplados en las bases se rigen por la Ley y su Reglamento, así como por las disposiciones legales vigentes.

---

<sup>2</sup> Decreto Supremo que aprueba el Reglamento Consular del Perú y que modifica el Reglamento de la Ley del Servicio Diplomático de la República en lo que corresponde a los cargos de los funcionarios consulares.

## **SECCIÓN ESPECÍFICA**

### **CONDICIONES ESPECIALES DEL PROCEDIMIENTO DE SELECCIÓN**

(EN ESTA SECCIÓN LA ENTIDAD CONTRATANTE DEBE COMPLETAR LA INFORMACIÓN EXIGIDA, DE ACUERDO CON  
LAS INSTRUCCIONES INDICADAS)

## **CAPÍTULO I GENERALIDADES**

### **1.1. BASE LEGAL**

- Ley N° 32069, Ley General de Contrataciones Publicas
- Decreto Supremo N° 009-2025-EF, Decreto supremo que aprueba el Reglamento de la Ley General de Contrataciones Públicas.
- Ley de Presupuesto del Sector Público para el año fiscal 2025.
- Ley de Equilibrio Financiero del Presupuesto del Sector Público del año fiscal 2025.

Las referidas normas incluyen sus respectivas modificaciones, de ser el caso.

### **1.2. ENTIDAD CONTRATANTE**

Nombre : MUNICIPALIDAD PROVINCIAL DE CAÑETE.  
RUC N° : 20154440373  
Domicilio legal : JR. BOLOGNESI 250 - SAN VICENTE DE CAÑETE –  
PROVINCIA DE CAÑETE – DEPARTAMENTO DE LIMA.  
Teléfono: : 01 – 581 – 2387  
Correo electrónico: : econtrataciones@municanete.gob.pe

### **1.3. OBJETO DE LA CONVOCATORIA**

El presente procedimiento de selección tiene por objeto la contratación de la **SUPERVISIÓN DE LA OBRA: MEJORAMIENTO DEL CAMPO DEPORTIVO EN EL C.P. BOCA DE RIO DEL DISTRITO DE SAN VICENTE DE CAÑETE - PROVINCIA DE CAÑETE - DEPARTAMENTO DE LIMA - CON CUI N° 2564727.**

### **1.4. CUANTÍA DE LA CONTRATACIÓN<sup>3</sup>**

La cuantía de la contratación asciende a S/ 70,000.00 (Setenta Mil con 00/100 Soles), incluidos los impuestos de ley y cualquier otro concepto que incida en el costo total de la ejecución de la contratación.

### **1.5. EXPEDIENTE DE CONTRATACIÓN**

El expediente de contratación fue aprobado el 24/06/2025.

### **1.6. FUENTE DE FINANCIAMIENTO**

RECURSOS DETERMINADOS

---

<sup>3</sup> El monto de la cuantía de la contratación indicado en esta sección de las bases no debe diferir del monto de la cuantía de la contratación consignado en la ficha del procedimiento de selección en el SEACE de la Pladip. No obstante, de existir contradicción entre estos montos, prima el monto de la cuantía de la contratación indicado en las bases.

## CAPÍTULO II DEL PROCEDIMIENTO DE SELECCIÓN

### 2.1 CRONOGRAMA DEL PROCEDIMIENTO DE SELECCIÓN

Según el cronograma de la ficha de selección de la convocatoria publicada en el SEACE de la Pladicip.

### 2.2 CONTENIDO DE LAS OFERTAS

La oferta contiene un índice de documentos<sup>4</sup> y la siguiente documentación:

#### 2.2.1 Documentación de presentación obligatoria

##### 2.2.1.1 Documentos para la admisión de la oferta:

Los evaluadores verifican la presentación de los documentos señalados en el presente acápite. De no cumplir con lo requerido, la oferta se considera no admitida. Los evaluadores no pueden incorporar documentos adicionales para la admisión de la oferta a los establecidos en este acápite.

- a) Declaración jurada de datos del postor. **(Anexo N° 1)**
- b) Pacto de integridad **(Anexo N° 2)**
- c) Documento que acredite la representación de quien suscribe la oferta.

En caso de persona jurídica, copia del certificado de vigencia de poder del representante legal, apoderado o mandatario designado para tal efecto.

En caso de persona natural, copia del documento nacional de identidad o documento análogo. Cuando la persona natural cuente con apoderado, copia del poder otorgado y copia del documento nacional de identidad o documento análogo del apoderado.

En el caso de consorcios, estos documentos deben ser presentados por cada uno de los integrantes del consorcio que suscriba la promesa de consorcio, según corresponda.

#### **Advertencia**

*De acuerdo con el artículo 4 del Decreto Legislativo N° 1246, Decreto Legislativo que aprueba diversas medidas de simplificación administrativa, las entidades están prohibidas de exigir a los administrados o usuarios la información que puedan obtener directamente mediante la interoperabilidad a que se refieren los artículos 2 y 3 de dicho Decreto Legislativo. En esa medida, si la entidad contratante es usuaria de la Plataforma de Interoperabilidad del Estado – PIDE<sup>5</sup> y siempre que el servicio web se encuentre activo en el Catálogo de Servicios de dicha plataforma, no corresponde exigir el certificado de vigencia de poder y/o documento nacional de identidad.*

- d) Declaración jurada declarando que: (i) es responsable de la veracidad de los documentos e información de la oferta, y (ii) no se encuentra impedido para contratar con el Estado, de acuerdo con el artículo 33 de la Ley. **(Anexo N° 3)**
- e) Promesa de consorcio con firmas digitales, o en su defecto, firmas legalizadas, de ser el caso, en la que se consigne los integrantes, el representante común, el domicilio común y las obligaciones a las que se compromete cada uno de los integrantes del consorcio,

<sup>4</sup> La omisión del índice no determina la no admisión de la oferta.

<sup>5</sup> Para mayor información de las Entidades usuarias y del Catálogo de Servicios de la Plataforma Nacional de Interoperabilidad – PIDE ingresar al siguiente enlace <https://www.gob.pe/741-plataforma-nacional-de-interoperabilidad>

así como el porcentaje equivalente a dichas obligaciones. (**Anexo N° 4**)

- f) Documentación que acredite la desafectación del impedimento, en caso el proveedor al registrarse como participante hubiera presentado la Declaración Jurada de Desafectación del Impedimento (**Anexo N° 5**), de conformidad con el numeral 39.4 del artículo 39 del Reglamento

**Advertencia**

*El requisito indicado en el literal f) únicamente se solicita al proveedor que al registrarse hubiera presentado la Declaración Jurada de Desafectación del Impedimento.*

- g) Oferta económica (**Anexo N° 6**). En caso el requerimiento contenga prestaciones accesorias, la oferta económica individualiza los montos correspondientes a las prestaciones principales y las prestaciones accesorias.

En la oferta económica se incluye la estructura de costos, en el caso de consultoría de obras y de mantenimiento vial que incluye el diseño de la operación y mantenimiento.

### 2.2.1.2 Documentos para acreditar los requisitos de calificación

Incorporar en la oferta los documentos que acreditan los “**Requisitos de Calificación**” que se detallan en el Capítulo III de la presente sección de las bases.

### 2.2.2 Documentación de presentación facultativa:

- 2.2.2.1 Incorporar en la oferta los documentos que acreditan los “**Factores de Evaluación**” establecidos en el Capítulo IV de la presente sección de las bases, a efectos de obtener el puntaje previsto en dicho Capítulo para cada factor.
- 2.2.2.2 Aquellos proveedores que sean MYPES pueden presentar la solicitud de bonificación del cinco por ciento (5%) por tener la condición de micro y pequeña empresa (**Anexo N° 17**).
- 2.2.2.3 En el caso de los proveedores que gocen del beneficio de la exoneración del IGV previsto en la Ley N° 27037, Ley de Promoción de la Inversión en la Amazonía, presentan adicionalmente una Declaración Jurada de cumplimiento de condiciones para la aplicación de la exoneración del IGV. (**Anexo N° 13**).
- 2.2.2.4 En el caso de los proveedores con domicilio en la provincia donde se presta el servicio o en las provincias colindantes, sean o no pertenecientes al mismo departamento o región, estos presentan adicionalmente la “Solicitud de Bonificación del diez por ciento (10%) por servicios prestados fuera de la provincia de Lima y Callao” (**Anexo N° 14**). El domicilio es el consignado en la constancia de inscripción ante el RNP.

**Advertencia**

*Los evaluadores no pueden exigir al postor la presentación de documentos que no hayan sido indicados en los acápite “Documentos para la admisión de la oferta”, “Requisitos de calificación” y “Factores de evaluación”.*

## 2.3 REQUISITOS PARA PERFECCIONAR EL CONTRATO

El postor ganador de la buena pro debe presentar los siguientes documentos para perfeccionar el contrato:

- a) Garantía de fiel cumplimiento del contrato, autorización de retención (**Anexo 7**) o

declaración jurada comprometiéndose a presentar la garantía mediante fideicomiso (**Anexo 8**), de ser el caso. [ELIMINAR ESTE LITERAL EN CASO NO CORRESPONDA SOLICITAR GARANTÍA DE FIEL CUMPLIMIENTO POR LAS EXCEPCIONES CONTEMPLADAS EN EL ARTICULO 139 DEL REGLAMENTO].

- b) Contrato de consorcio con firmas legalizadas ante notario público de cada uno de los integrantes de ser el caso.
- c) Código de cuenta interbancaria (CCI) o, en el caso de proveedores no domiciliados, el número de su cuenta bancaria y nombre de la entidad bancaria en el exterior.
- d) Copia de la vigencia del poder del representante legal del postor que acredite que cuenta con facultades para perfeccionar el contrato, cuando corresponda.
- e) Copia de DNI del postor en caso de persona natural o de su representante legal en caso de persona jurídica.
- f) Autorización de notificaciones durante la ejecución del contrato al correo electrónico contemplado en el contrato (**Anexo N° 9**).
- g) El detalle de los precios unitarios y gastos generales del precio ofertado.
- h) Institución Arbitral elegida por el postor (**Anexo N° 10**).
- i) Copia de la documentación para acreditar los requisitos de calificación correspondientes a la capacidad técnica y profesional, de corresponder.
- j) Plan de trabajo con la memoria descriptiva de acuerdo al artículo 168 del Reglamento, en caso no haya sido evaluado durante el procedimiento de selección.
- k) Declaración Jurada actualizada de Desafectación de Impedimento (**Anexo N° 15**) y la documentación que acredite dicha desafectación.

#### Advertencia

- *El requisito indicado en el literal n) únicamente se solicita si el postor adjudicado hubiera presentado la Declaración Jurada de Desafectación del Impedimento en el procedimiento de selección.*
- *De acuerdo con el artículo 4 del Decreto Legislativo N° 1246, las entidades están prohibidas de exigir a los administrados o usuarios la información que puedan obtener directamente mediante la interoperabilidad a que se refieren los artículos 2 y 3 de dicho Decreto Legislativo. En esa medida, si la entidad contratante es usuaria de la Plataforma de Interoperabilidad del Estado – PIDE<sup>6</sup> y siempre que el servicio web se encuentre activo en el Catálogo de Servicios de dicha plataforma, no corresponde exigir los documentos previstos en los literales e) y f) del presente numeral.*
- *En caso el postor declare la inaplicabilidad del impedimento Tipo 4.D del inciso 4 del numeral 30.1 del artículo 30 de la Ley, referido a las personas inscritas en el Registro de Deudores Alimentarios Morosos del Poder Judicial (REDAM) presenta la Declaración Jurada respectiva (Anexo N° 18).*

## 2.4 PERFECCIONAMIENTO DEL CONTRATO

2.4.1 El contrato se perfecciona con la suscripción del documento que lo contiene. La entidad contratante suscribe el contrato mediante firma digital, en caso de que el postor adjudicado con la buena pro cuente con certificado digital emitido por una entidad de certificación, de acuerdo con la normativa de la materia. Excepcionalmente, la entidad contratante con el debido sustento puede proceder a la firma del contrato mediante medios manuales.

2.4.2 El contrato firmado digitalmente se remite a la siguiente dirección electrónica: [contrataciones@municanete.gob.pe](mailto:contrataciones@municanete.gob.pe), en caso de no contar con firma digital en Mesa de Partes de la Entidad, sito en Jr. Bolognesi N° 250, San Vicente de Cañete – Cañete – Lima, en el horario de 08:00 a 17:00 horas

<sup>6</sup> Para más información de las entidades usuarias y del Catálogo de Servicios de la Plataforma de Interoperabilidad del Estado – PIDE ingresar al siguiente enlace <https://www.gob.pe/741-plataforma-nacional-de-interoperabilidad>



## **CAPÍTULO III**

### **REQUERIMIENTO DE CONSULTORIA DE OBRA PARA SUPERVISIÓN DE OBRA**



**MUNICIPALIDAD PROVINCIAL DE CAÑETE**

**SUB GERENCIA DE OBRAS PÚBLICAS Y PROYECTOS DE INVERSIÓN**

*"Año de la recuperación y consolidación de la economía peruana"*



60

# REQUERIMIENTO PARA CONSULTORÍAS DE OBRA

*"Cuna y Capital del Arte Negro Nacional"*  
*"Cañete Valle Bendito y Productivo"*

61



MUNICIPALIDAD PROVINCIAL DE CAÑETE

SUB GERENCIA DE OBRAS PÚBLICAS Y PROYECTOS DE INVERSIÓN

"Año de la recuperación y consolidación de la economía peruana"



59

TÉRMINOS DE REFERENCIA

SERVICIO DE CONSULTORÍA DE OBRA PARA LA SUPERVISIÓN DE LA OBRA  
"MEJORAMIENTO DEL CAMPO DEPORTIVO EN EL C.P. BOCA DE RIO DEL  
DISTRITO DE SAN VICENTE DE CAÑETE - PROVINCIA DE CAÑETE -  
DEPARTAMENTO DE LIMA" CON CUI N°2564727  
CUI N° 2564727 JUNIO 2025

EN CASO DE CONSULTORÍAS DE OBRA, CONSIDERAR LO SIGUIENTE:

3.1. FINALIDAD PÚBLICA DE LA CONTRATACIÓN

SUPERVISIÓN DE LA OBRA: "MEJORAMIENTO DEL CAMPO DEPORTIVO EN EL C.P. BOCA DE RIO DEL  
DISTRITO DE SAN VICENTE DE CAÑETE - PROVINCIA DE CAÑETE - DEPARTAMENTO DE LIMA" CON CUI  
N°2564727.

3.2. DESCRIPCIÓN GENERAL

Nombre del proyecto de inversión/ : "MEJORAMIENTO DEL CAMPO DEPORTIVO EN EL C.P. BOCA DE  
RIO DEL DISTRITO DE SAN VICENTE DE CAÑETE - PROVINCIA  
DE CAÑETE - DEPARTAMENTO DE LIMA" CON CUI N°2564727.  
Código Único de Inversión (CUI) : CÓDIGO ÚNICO DE INVERSIONES N°2564727  
Ubicación : C.P BOCA DE RIO DISTRITO DE SAN VICENTE DE CAÑETE DE LA  
PROVINCIA DE CAÑETE DEL DEPARTAMENTO DE LIMA  
Especialidad : SUPERVISIÓN DE OBRA  
Subespecialidad : CAMPO DEPORTIVO  
Tipología : RECREACION



3.3 TÉRMINOS DE REFERENCIA

3.1.1. METAS FÍSICAS U OBJETIVOS FUNCIONALES

RESUMEN DE METAS			
Proyecto	"MEJORAMIENTO DEL CAMPO DEPORTIVO EN EL C.P. BOCA DE RIO DEL DISTRITO DE SAN VICENTE DE CAÑETE - PROVINCIA DE CAÑETE - DEPARTAMENTO DE LIMA CON CUI N°2564727"		
Cliente	MUNICIPALIDAD PROVINCIAL DE CAÑETE		
Ubicación	SAN VICENTE DE CAÑETE - CAÑETE - LIMA		
ITEM	DESCRIPCION	UNIDAD	METRADO
01	OBRAS PROVISIONALES, TRABAJOS PRELIMINARES, SEGURIDAD Y SALUD EN OBRA		
01.01	OBRAS PROVISIONALES		
01.01.01	CARTEL DE OBRA 3.60x4.80M	und	1.00
01.01.02	ALMACEN, OFICINA Y CASETA DE GUARDIANÍA	mes	3.00
01.01.03	CERCO PROVISIONAL DE SEGURIDAD DE OBRA	m	392.00

"Cuna y Capital del Arte Negro Nacional"  
"Cañete Valle Bendito y Productivo"



## MUNICIPALIDAD PROVINCIAL DE CAÑETE

SUB GERENCIA DE OBRAS PÚBLICAS Y PROYECTOS DE INVERSIÓN

"Año de la recuperación y consolidación de la economía peruana"



58

01.01.04	MOVILIZACION Y DESMOVILIZACION DE EQUIPOS	glb	1.00
01.01.05	FLETE TERRESTRE	glb	1.00
01.01.06	ALQUILER DE SS.HH. PORTALILES PARA PERSONAL DE OBRA	mes	3.00
01.02	TRABAJOS PRELIMINARES		
01.02.01	LIMPIEZA MANUAL DEL TERRENO	m2	2,598.79
01.02.02	TRAZO, NIVELACION Y REPLANTEO	m2	2,598.79
01.02.03	DEMOLICION Y ELIMINACION DE CONSTRUCCIONES EXISTENTES	glb	1.00
01.02.04	DESMONTAJE DE ARCO DE FUTBOL	und	2.00
01.02.05	CORTE DE TERRENO C/MAQUINARIA	m3	32.95
01.02.06	RELLENO CON MATERIAL PROPIO	m3	32.95
01.02.07	RELLENO CON MATERIAL DE PRESTAMO	m3	135.47
01.02.08	NIVELACION Y COMPACTACION DE TERRENO CON EQUIPO MANUAL	m2	2,598.79
01.02.09	SEÑALIZACION TEMPORAL DE SEGURIDAD	glb	1.00
01.03	SEGURIDAD Y SALUD		
01.03.01	ELABORACION, IMPLEMENTACION Y ADMINISTRACION DE PLAN DE SEGURIDAD Y SALUD EN EL TRABAJO	glb	1.00
01.03.02	EQUIPOS DE PROTECCION INDIVIDUAL	und	15.00
01.03.03	EQUIPOS DE PROTECCION COLECTIVA	glb	1.00
02	CERCO PERIMETRICO DE CAMPO DEPORTIVO		
02.01	TRABAJOS PRELIMINARES		
02.01.01	TRAZO, NIVELACION Y REPLANTEO	m2	7,941.43
02.02	MOVIMIENTO DE TIERRAS		
02.02.01	EXCAVACION DE ZANJAS P/CIMENTOS	m3	120.26
02.02.02	DRENAJE DE ZANJAS C/BOMBEO P/DEPRIMIR NAPA FREÁTICA	glb	1.00
02.02.03	ENTIBADO Y DESENTIBADO DE ZANJAS	m	14.51
02.02.04	REFINE, NIVELACION Y COMPACTACION DE TERRENO EXCAVADO	m2	153.04
02.02.05	RELLENO CON GRAVA CLASIFICADO	m3	4.38
02.02.06	RELLENO CON AFIRMADO	m3	2.19
02.02.07	RELLENO Y CONPAC. C/MAT PROPIO C/ EQUIP. LIVIANO	m3	20.28
02.02.08	ELIMINACION DE MATERIAL EXCEDENTE	m3	129.98
02.03	OBRAS DE CONCRETO SIMPLE		
02.03.01	SOLADOS		
02.03.01.01	SOLADO E=4" MEZCLA 1:12 CEMENTO: HORMIGON	m2	10.95
02.03.02	CIMENTOS CORRIDOS		
02.03.02.01	CIMENTOS CORRIDOS MEZCLA 1:10 C-H 30% PG	m3	76.54



"Cuna y Capital del Arte Negro Nacional"  
"Cañete Valle Bendito y Productivo"





## MUNICIPALIDAD PROVINCIAL DE CAÑETE

SUB GERENCIA DE OBRAS PÚBLICAS Y PROYECTOS DE INVERSIÓN

"Año de la recuperación y consolidación de la economía peruana"



52

02.03.02.02	ENCOFRADO Y DESENCOFRADO NORMAL EN CIMIENTOS	m2	0.76
02.03.03	SOBRECIMENTOS		
02.03.03.01	CONCRETO PARA SOBRECIMENTOS C:H-1:8 + 25% P.M.	m3	21.26
02.03.03.02	ENCOFRADO Y DESENCOFRADO NORMAL EN SOBRECIMENTOS	m2	212.06
02.04	OBRAS DE CONCRETO ARMADO		
02.04.01	SOBRECIMIENTO REFORZADO		
02.04.01.01	CONCRETO EN SOBRECIMENTOS F'C=175kg/cm²	m3	1.28
02.04.01.02	ENCOFRADO Y DESENCOFRADO NORMAL EN SOBRECIMENTOS	m2	12.36
02.04.01.03	ACERO DE REFUERZO fy=4,200 kg/cm2	kg	69.27
02.04.02	ZAPATAS		
02.04.02.01	CONCRETO EN ZAPATA F'C=210kg/cm²	m3	2.35
02.04.02.02	ACERO DE REFUERZO fy=4,200 kg/cm2	kg	106.08
02.04.03	COLUMNAS		
02.04.03.01	CONCRETO EN COLUMNAS f'c=210 kg/cm2	m3	2.43
02.04.03.02	ENCOFRADO Y DESENCOFRADO NORMAL EN COLUMNAS	m2	30.33
02.04.03.03	ACERO DE REFUERZO fy=4,200 kg/cm2	kg	685.20
02.04.04	VIGAS		
02.04.04.01	CONCRETO EN VIGAS f'c=210kg/cm2	m3	0.80
02.04.04.02	ENCOFRADO Y DESENCOFRADO NORMAL EN VIGAS	m2	5.05
02.04.04.03	ACERO DE REFUERZO fy=4,200 kg/cm2	kg	122.38
02.04.05	PLACAS		
02.04.05.01	CONCRETO EN PLACAS f'c=210kg/cm2	m3	0.67
02.04.05.02	ENCOFRADO Y DESENCOFRADO NORMAL EN PLACAS	m2	9.18
02.04.05.03	ACERO DE REFUERZO fy=4,200 kg/cm2	kg	41.87
02.05	MUROS Y TABIQUES DE ALBAÑILERÍA		
02.05.01	MURO DE LADRILLO ARCILLA KK 18 H DE SOGA C: 1:5	m2	34.52
02.06	JUNTAS		
02.06.01	JUNTA DE DILATACION e=1"	m	15.20
02.07	REVOQUES Y ENLUCIDOS		
02.07.01	TARRAJEO EN SOBRECIMENTOS CON C:A - 1:5 E=1.5 CM	m2	201.46
02.07.02	TARRAJEO COLUMNAS C/MEZCLA C:A 1:5, E=1.5cm	m2	23.63
02.07.03	TARRAJEO VIGAS C/MEZCLA C:A 1:5, E=1.5cm	m2	10.07
02.07.04	TARRAJEO DE PLACAS C/MEZCLA C:A 1:5, E=1.5cm	m2	10.55
02.08	CARPINTERIA METALICA		
02.08.01	SUMINISTRO E INSTALACION DE PUERTA METALICA SECUNDARIA SEGUN PLANOS INCL. PINTURA	und	1.00



"Cuna y Capital del Arte Negro Nacional"  
"Cañete Valle Bendito y Productivo"



## MUNICIPALIDAD PROVINCIAL DE CAÑETE

SUB GERENCIA DE OBRAS PÚBLICAS Y PROYECTOS DE INVERSIÓN

"Año de la recuperación y consolidación de la economía peruana"



56

02.08.02	SUMINISTRO E INSTALACION DE PUERTA METALICA TRASERA SEGUN PLANOS INCL. PINTURA	und	1.00
02.08.03	SUMINISTRO E INSTALACION DE PORTON METALICO SEGUN PLANOS INCL. PINTURA	und	1.00
02.08.04	INSTALACION DE CERCO PERIMETRICO METALICO CON TUBO MET. 2 1/2"	m	355.24
02.09	PINTURA		
02.09.01	PINTURA LATEX LAVABLE EN SOBRECIMIENTO 2 MANOS	m2	201.46
02.09.02	PINTURA LATEX LAVABLE EN COLUMNAS 2 MANOS	m2	23.63
02.09.03	PINTURA LATEX LAVABLE EN VIGAS 2 MANOS	m2	20.61
02.10	VARIOS		
02.10.01	DISEÑO DE MEZCLA	und	1.00
02.10.02	PRUEBA DE CALIDAD DE CONCRETO (PREUBA DE COMPRESION)	und	10.00
03	SERVICIOS HIGIENICOS Y OFICINA		
03.01	ESTRUCTURA		
03.01.01	TRABAJOS PRELIMINARES		
03.01.01.01	TRAZO, NIVELACION Y REPLANTEO	m2	224.35
03.01.02	MOVIMIENTO DE TIERRAS		
03.01.02.01	CORTE DE TERRENO C/MAQUINARIA	m3	261.16
03.01.02.02	DRENAJE DE EXCAVACIONES C/BOMBEO P/DEPRIMIR NAPA FREÁTICA	glb	1.00
03.01.02.03	APUNTALAMIENTO DE MUROS	m2	98.70
03.01.02.04	RELLENO CON GRAVA CLASIFICADO	m3	46.94
03.01.02.05	RELLENO CON AFIRMADO	m3	46.94
03.01.02.06	REFINE, NIVELACION Y COMPACTACION DE TERRENO EXCAVADO	m2	211.72
03.01.02.07	RELLENO Y CONPAC. C/MAT PROPIO C/ EQUIP. LIVIANO	m3	60.52
03.01.02.08	RELLENO COMPACTADO C/MATERIAL DE PRESTAMO	m3	20.96
03.01.02.09	ELIMINACION DE MATERIAL EXCEDENTE	m3	250.79
03.01.03	OBRAS DE CONCRETO SIMPLE		
03.01.03.01	SOLADO E=4" MEZCLA 1:12 CEMENTO: HORMIGON	m2	117.32
03.01.03.02	CIMIENTOS CORRIDOS MEZCLA 1:10 C-H 30% PG ENCOFRADO Y DESENCOFRADO NORMAL EN CIMIENTOS	m3	21.80
03.01.03.03		m2	49.52
03.01.03.04	FALSO PISO DE 4" CON MEZCLA 1:8 (C:H)	m2	94.36
03.01.04	OBRAS DE CONCRETO ARMADO		
03.01.04.01	PLATEA DE CIMENTACION		
03.01.04.01.01	ACERO DE REFUERZO fy=4,200 kg/cm2	kg	3,956.80
03.01.04.01.02	PLATEA C/CONCRETO fc=210kg/cm2	m3	46.94
03.01.04.01.03	CURADO CON ADITIVO ANTISOL	m2	117.36
03.01.04.02	SOBRECIMIENTO REFORZADO		

"Cuna y Capital del Arte Negro Nacional"  
"Cañete Valle Bendito y Productivo"



## MUNICIPALIDAD PROVINCIAL DE CAÑETE

SUB GERENCIA DE OBRAS PÚBLICAS Y PROYECTOS DE INVERSIÓN

"Año de la recuperación y consolidación de la economía peruana"



SS

03.01.04.02.01	ACERO DE REFUERZO $f_y=4,200 \text{ kg/cm}^2$	kg	536.22
03.01.04.02.02	ENCOFRADO Y DESENCOFRADO NORMAL EN SOBRECIMENTOS	m <sup>2</sup>	150.17
03.01.04.02.03	CONCRETO EN SOBRECIMENTOS $f'_c=210 \text{ kg/cm}^2$	m <sup>3</sup>	10.24
03.01.04.03	COLUMNAS		
03.01.04.03.01	ACERO DE REFUERZO $f_y=4,200 \text{ kg/cm}^2$	kg	812.40
03.01.04.03.02	ENCOFRADO Y DESENCOFRADO NORMAL EN COLUMNAS	m <sup>2</sup>	53.73
03.01.04.03.03	CONCRETO EN COLUMNAS $f'_c=210 \text{ kg/cm}^2$	m <sup>3</sup>	4.84
03.01.04.04	VIGAS		
03.01.04.04.01	ACERO DE REFUERZO $f_y=4,200 \text{ kg/cm}^2$	kg	750.39
03.01.04.04.02	ENCOFRADO Y DESENCOFRADO NORMAL EN VIGAS	m <sup>2</sup>	22.56
03.01.04.04.03	CONCRETO EN VIGAS $f'_c=210 \text{ kg/cm}^2$	m <sup>3</sup>	4.59
03.01.04.05	LOSAS ALIGERADAS		
03.01.04.05.01	ACERO DE REFUERZO $f_y=4,200 \text{ kg/cm}^2$	kg	514.89
03.01.04.05.02	ENCOFRADO Y DESENCOFRADO NORMAL EN LOSAS ALIGERADAS	m <sup>2</sup>	84.13
03.01.04.05.03	LADRILLO DE ARCILLA PARA TECHO 15x30x30cm	pza	760.00
03.01.04.05.04	LOSA ALIGERADA C/CONCRETO $f'_c=210 \text{ kg/cm}^2$	m <sup>3</sup>	6.73
03.01.04.06	BANCAS DE CONCRETO		
03.01.04.06.01	ACERO DE REFUERZO $f_y=4,200 \text{ kg/cm}^2$	kg	24.67
03.01.04.06.02	ENCOFRADO Y DESENCOFRADO NORMAL EN BANCAS DE CONCRETO	m <sup>2</sup>	3.18
03.01.04.06.03	BANCAS DE CONCRETO C/CONCRETO $f'_c=210 \text{ kg/cm}^2$	m <sup>3</sup>	0.25
03.01.04.07	MESA DE CONCRETO		
03.01.04.07.01	ACERO DE REFUERZO $f_y=4,200 \text{ kg/cm}^2$	kg	23.61
03.01.04.07.02	ENCOFRADO Y DESENCOFRADO NORMAL EN LAVAMANOS	m <sup>2</sup>	3.20
03.01.04.07.03	MESA DE CONCRETO C/CONCRETO $f'_c=210 \text{ kg/cm}^2$	m <sup>3</sup>	0.26
03.02	ARQUITECTURA		
03.02.01	MUROS Y TABIQUES DE ALBAÑILERÍA		
03.02.01.01	MURO DE LADRILLO ARCILLA KK 18 H DE SOGA C: 1:5	m <sup>2</sup>	165.44
03.02.02	REVOQUES Y ENLUCIDOS		
03.02.02.01	CIELO RASO C/MEZCLA C:A 1:5 CON CINTAS E=1.5cm	m <sup>2</sup>	84.13
03.02.02.02	TARRAJEO COLUMNAS C/MEZCLA C:A 1:5, E=1.5cm	m <sup>2</sup>	45.33
03.02.02.03	TARRAJEO VIGAS C/MEZCLA C:A 1:5, E=1.5cm	m <sup>2</sup>	22.56
03.02.02.04	TARRAJEO MUROS INT. C/MEZCLA C:A 1:5, E=1.5cm	m <sup>2</sup>	259.60
03.02.02.05	TARRAJEO MUROS EXT. C/MEZCLA C:A 1:5, E=1.5cm	m <sup>2</sup>	70.20
03.02.02.06	VESTIDURA DERRAMES ANCHO=0.15m C/MEZCLA C:A 1:5, E=1.5cm	m	34.25
03.02.03	PISOS Y PAVIMENTOS		

"Cuna y Capital del Arte Negro Nacional"  
"Cañete Valle Bendito y Productivo"





## MUNICIPALIDAD PROVINCIAL DE CAÑETE

SUB GERENCIA DE OBRAS PÚBLICAS Y PROYECTOS DE INVERSIÓN

"Año de la recuperación y consolidación de la economía peruana"



5

03.02.03.01	PISO DE CERÁMICA COLOR 0.60 x 0.60m	m2	93.90
03.02.04	ZOCALOS Y CONTRAZOCALOS		
03.02.04.01	CONTRAZOCALO DE CERAMICA COLOR 0.60 x 0.60m (H=0.10m)	m	23.40
03.02.04.02	ZOCALO DE CERAMICA 0.60 x 0.30m	m2	164.32
03.02.04.03	REVESTIMIENTO CON CERÁMICA 30 x 30cm	m2	5.46
03.02.04.04	LISTELO DE CERAMICA COLOR 0.30 x 0.10m	m	81.40
03.02.05	CARPINTERIA METALICA		
03.02.05.01	PASAMANOS METÁLICO DE 1 1/2"	m	3.76
03.02.06	CARPINTERIA DE MADERA		
03.02.06.01	MARCOS DE MADERA PARA PUERTAS DE CEDRO 1 1/2" x 4"	m	47.95
03.02.06.02	PUERTAS DE MADERA C/TABLEROS REBAJADOS DE 4.5mm DE CEDRO	m2	13.86
03.02.07	CARPINTERIA DE ALUMINIO		
03.02.07.01	TABIQUERIA EN SS.HH. INC. ACCESORIOS	m2	34.48
03.02.07.02	VENTANA C/SISTEMA NOVA (2.00 x 0.50m)	und	3.00
03.02.07.03	VENTANA C/SISTEMA NOVA (1.40 x 0.50m)	und	4.00
03.02.07.04	VENTANA C/SISTEMA NOVA (2.00 x 1.40m)	und	1.00
03.02.07.05	ESPEJO BISELADO EMPOTRADO 6mm	m2	2.87
03.02.08	CERRAJERIA		
03.02.08.01	CERROJO 2" ALUMINIZADA EN SS.HH.	pza	12.00
03.02.08.02	TIRADOR MANIJA EN SS.HH.	pza	12.00
03.02.08.03	BISAGRA CAPUCHINA ALUMINIZADA 2 1/2" EN SS.HH.	pza	36.00
03.02.08.04	BISAGRA TIPO CAPUCHINA ALUMINIZADA 4" EN PUERTAS DE MADERA	pza	28.00
03.02.08.05	CERRADURA DE TRES GOLPES	pza	7.00
03.02.09	VIDRIOS Y CRISTALES		
03.02.09.01	SEPARADOR EN MICCIONADOR INC. ACCESORIOS	m2	1.80
03.02.10	PINTURAS		
03.02.10.01	PINTURA MUROS INTERIORES Y EXTERIORES CON LATEX INC. COLUMNAS (2 MANOS)	m2	402.83
03.02.10.02	PINTURA CIELORASO CON LATEX (2 MANOS)	m2	84.12
03.02.10.03	PINTURA EN PUERTAS DE MADERA CON BARNIZ (2 MANOS)	m2	27.72
03.03	INSTALACIONES SANITARIAS		
03.03.01	APARATOS SANITARIOS		
03.03.01.01	INODORO SIFON JET BLANCO STANDARD	pza	8.00
03.03.01.02	URINARIO CADET BLANCO STANDARD	pza	4.00
03.03.01.03	OVALIN SONNET BLANCO STANDARD	pza	6.00
03.03.01.04	LAVATORIO FONTANA BLANCO STANDARD	pza	2.00

"Cuna y Capital del Arte Negro Nacional"  
"Cañete Valle Bendito y Productivo"





## MUNICIPALIDAD PROVINCIAL DE CAÑETE

SUB GERENCIA DE OBRAS PÚBLICAS Y PROYECTOS DE INVERSIÓN

"Año de la recuperación y consolidación de la economía peruana"



53

03.03.01.05	LAVADERO 1 POZA CON ESCURRIDERO	pza	1.00
03.03.01.06	COLOCACIÓN DE APARATOS SANITARIOS	pza	21.00
03.03.02	ACCESORIOS SANITARIOS		
03.03.02.01	JABONERA ADHESIVA SIN ASA 15cm DE LOSA BLANCA	pza	6.00
03.03.02.02	LLAVE DE 1/2" DUCHA EMPOTRADA C/ROCIADOR	pza	6.00
03.03.02.03	LLAVE DE 1/2" P/LAVATORIO	pza	9.00
03.03.02.04	COLOCACIÓN DE ACCESORIOS SANITARIOS	pza	21.00
03.03.03	SISTEMA DE AGUA FRÍA		
03.03.03.01	TRABAJOS PRELIMINARES		
03.03.03.01.01	LIMPIEZA MANUAL DEL TERRENO	m	238.56
03.03.03.01.02	TRAZO, NIVELACION Y REPLANTEO	m	119.28
03.03.03.02	MOVIMIENTO DE TIERRAS		
03.03.03.02.01	EXCAVACION MANUAL DE TERRENO	m	119.28
03.03.03.02.02	REFINE Y NIVELACION DE ZANJAS	m	119.28
03.03.03.02.03	RELLENO COMPACTADO DE ZANJA	m	119.28
03.03.03.02.04	ELIMINACION DE MATERIAL EXCEDENTE	m3	0.60
03.03.03.03	SALIDAS DE AGUA FRÍA		
03.03.03.03.01	SALIDA DE AGUA FRÍA PVC INC. TUBERÍA Y ACCESORIOS 1/2"	pto	27.00
03.03.03.04	RED DE DISTRIBUCIÓN DE AGUA FRÍA		
03.03.03.04.01	TUBERIA PVC C-10 SP P/AGUA FRÍA D=1"	m	6.30
03.03.03.04.02	TUBERIA PVC C-10 SP P/AGUA FRÍA D=3/4"	m	3.35
03.03.03.04.03	TUBERIA PVC C-10 SP P/AGUA FRÍA D=1/2"	m	72.28
03.03.03.05	ACCESORIOS PARA REDES DE AGUA FRÍA		
03.03.03.05.01	CODO PVC AGUA C-10 3/4" x 90°	pza	3.00
03.03.03.05.02	CODO PVC AGUA C-10 1/2" x 90°	pza	24.00
03.03.03.05.03	TEE PVC AGUA C-10 1"	pza	4.00
03.03.03.05.04	TEE PVC AGUA C-10 3/4"	pza	2.00
03.03.03.05.05	TEE PVC AGUA C-10 1/2"	pza	20.00
03.03.03.05.06	REDUCCION PVC AGUA C-10 1" - 3/4"	pza	4.00
03.03.03.05.07	REDUCCIÓN PVC AGUA C-10 3/4" - 1/2"	pza	7.00
03.03.03.05.08	VALVULA COMPUERTA PESADA DE BRONCE 3/4"	pza	1.00
03.03.03.05.09	VALVULA COMPUERTA PESADA DE BRONCE 1/2"	pza	6.00
03.03.03.05.10	CONEXIÓN Y EMPALME DE AGUA POTABLE	und	1.00
03.03.04	DESAGUE Y VENTILACION		
03.03.04.01	TRABAJOS PRELIMINARES		



"Cuna y Capital del Arte Negro Nacional"  
"Cañete Valle Bendito y Productivo"



## MUNICIPALIDAD PROVINCIAL DE CAÑETE

SUB GERENCIA DE OBRAS PÚBLICAS Y PROYECTOS DE INVERSIÓN

"Año de la recuperación y consolidación de la economía peruana"



52

03.03.04.01.01	LIMPIEZA MANUAL DEL TERRENO	m	97.04
03.03.04.01.02	TRAZO, NIVELACION Y REPLANTEO	m	206.36
03.03.04.02	MOVIMIENTO DE TIERRAS		
03.03.04.02.01	EXCAVACION MANUAL DE TERRENO	m	97.04
03.03.04.02.02	REFINE Y NIVELACION DE ZANJAS	m	206.36
03.03.04.02.03	RELLENO COMPACTADO DE ZANJA	m	97.04
03.03.04.02.04	ELIMINACION DE MATERIAL EXCEDENTE	m3	7.28
03.03.04.03	SALIDAS DE DESAGUE Y VENTILACION		
03.03.04.03.01	SALIDA DE DESAGÜE PVC-SAL 2"	pto	13.00
03.03.04.03.02	SALIDA DE DESAGÜE PVC-SAL 4"	pto	8.00
03.03.04.03.03	SALIDA DE VENTILACIÓN PVC-SAL 2"	pto	6.00
03.03.04.04	REDES DE DERIVACION		
03.03.04.04.01	TUBERÍA PVC SAL P/DESAGÜE D=2"	m	39.06
03.03.04.04.02	TUBERÍA PVC SAL P/DESAGÜE D=3"	m	2.92
03.03.04.04.03	TUBERÍA PVC SAL P/DESAGÜE D=4"	m	43.54
03.03.04.04.04	TUBERÍA PVC SAL P/DESAGÜE D=6"	m	17.50
03.03.04.04.05	TUBERIA PERFORADA D=4"	m	109.32
03.03.04.05	ACCESORIOS PARA REDES DE DESAGUE		
03.03.04.05.01	CODO PVC-SAL 2" x 45°	pza	18.00
03.03.04.05.02	CODO PVC-SAL 4" x 45°	pza	6.00
03.03.04.05.03	YEE PVC-SAL 4"	pza	10.00
03.03.04.05.04	YEE PVC-SAL 2"	pza	2.00
03.03.04.05.05	YEE PVC-SAL 4" x 2"	pza	19.00
03.03.04.05.06	YEE PVC-SAL 4" x 3"	pza	5.00
03.03.04.05.07	REGISTRO DE BRONCE CROMADO 2"	pza	1.00
03.03.04.05.08	REGISTRO DE BRONCE CROMADO 4"	pza	6.00
03.03.04.05.09	SUMIDERO DE BRONCE CROMADO 2"	pza	7.00
03.03.04.05.10	SUMIDERO DE BRONCE CROMADO 3"	pza	6.00
03.03.04.06	CAMARAS DE INSPECCION		
03.03.04.06.01	CAJA DE REGISTRO 12" x 24" TAPA DE CONCRETO	pza	5.00
03.03.04.06.02	CONEXIÓN Y EMPALME DE DESAGUE SANITARIO	und	1.00
03.04	INSTALACIONES ELECTRICAS		
03.04.01	TRABAJOS PRELIMINARES		
03.04.01.01	LIMPIEZA MANUAL DEL TERRENO	m	15.00



"Cuna y Capital del Arte Negro Nacional"  
"Cañete Valle Bendito y Productiva"

CONCURSO PÚBLICO ABREVIADO PARA CONSULTORÍAS Y SERVICIOS DE MANTENIMIENTO VIAL



## MUNICIPALIDAD PROVINCIAL DE CAÑETE

SUB GERENCIA DE OBRAS PÚBLICAS Y PROYECTOS DE INVERSIÓN

"Año de la recuperación y consolidación de la economía peruana"



51

03.04.01.02	TRAZO, NIVELACION Y REPLANTEO	m	15.00
03.04.02	MOVIMIENTO DE TIERRAS		
03.04.02.01	EXCAVACION MANUAL DE TERRENO	m	15.00
03.04.02.02	REFINE Y NIVELACION DE ZANJAS	m	15.00
03.04.02.03	CAMA DE ARENA	m2	6.00
03.04.02.04	RELLENO COMPACTADO DE ZANJA	m	15.00
03.04.02.05	ELIMINACION DE MATERIAL EXCEDENTE	m3	2.81
03.04.03	SALIDAS		
03.04.03.01	SALIDA DE TECHO (TUB. SAP) C/CAJAS PESADAS	pto	16.00
03.04.03.02	SALIDA P/INTERRUPTOR SIMPLE UNIPOLAR	pto	8.00
03.04.03.03	SALIDA P/INTERRUPTOR DOBLE UNIPOLAR	pto	1.00
03.04.03.04	SALIDA P/TOMACORRIENTE SIMPLE BIPOLAR	pto	1.00
03.04.03.05	SALIDA P/TOMACORRIENTE DOBLE BIPOLAR	pto	4.00
03.04.04	CONDUCTOS O TUBERIAS		
03.04.04.01	TUBERIAS DE PVC-SAP (ELECTRICIDAD) D=1 1/4" (35mm)	m	15.00
03.04.04.02	TUBERIAS DE PVC-SAP (ELECTRICIDAD) D=1" (25mm)	m	0.55
03.04.04.03	TUBERIAS DE PVC-SAP (ELECTRICIDAD) D=3/4" (20mm)	m	73.10
03.04.05	CONDUCTORES O CABLES		
03.04.05.01	CABLE NYY 2 x 35 mm2	m	15.00
03.04.05.02	CABLE NYY 1 x 16 mm2	m	15.00
03.04.05.03	CABLE NYY 1 x 10 mm2	m	1.00
03.04.05.04	CABLE THW 10 mm2	m	1.00
03.04.05.05	CABLE TW 4 mm2	m	45.15
03.04.05.06	CABLE TW 2.5 mm2	m	116.10
03.04.06	TABLEROS ELECTRICOS		
03.04.06.01	TABLERO GENERAL CAJA METALICA CON 24 POLOS	pza	1.00
03.04.06.02	TABLERO DE DISTRIBUCIÓN CAJA METALICA CON 18 POLOS	pza	1.00
03.04.06.03	INTERRUPTOR TERMOMAGNETICO MONOFASICA 2 x 63A	pza	1.00
03.04.06.04	INTERRUPTOR TERMOMAGNETICO MONOFASICA 2 x 30A	pza	1.00
03.04.06.05	INTERRUPTOR TERMOMAGNETICO MONOFASICA 2 x 20A	pza	3.00
03.04.06.06	INTERRUPTOR DIFERENCIAL 30mA	pza	2.00
03.04.07	ARTEFACTOS DE ILUMINACION		
03.04.07.01	BRAQUETE GALAXIE 2 x 26W	pza	14.00
03.04.07.02	REJILLA DE ALUMINIO ADOSADA RAS-A 3 x 18W	pza	2.00

"Cuna y Capital del Arte Negro Nacional"  
"Cañete Valle Bendito y Productivo"





## MUNICIPALIDAD PROVINCIAL DE CAÑETE

SUB GERENCIA DE OBRAS PÚBLICAS Y PROYECTOS DE INVERSIÓN

"Año de la recuperación y consolidación de la economía peruana"



50

03.04.07.03	LUMINARIA DE EMERGENCIA C/ 2 LAMP. LED 3W	und	1.00
03.04.08	SISTEMA DE PUESTA A TIERRA		
03.04.08.01	POZO DE PUESTA A TIERRA	und	1.00
03.04.08.02	CONEXIÓN Y EMPLAME DE ENERGÍA ELÉCTRICA	und	1.00
04	CAMPO DEPORTIVO		
04.01	TRIBUNAS		
04.01.01	TRABAJOS PRELIMINARES		
04.01.01.01	TRAZO, NIVELACION Y REPLANTEO	m2	5,760.02
04.01.02	MOVIMIENTO DE TIERRAS		
04.01.02.01	EXCAVACION DE ZANJAS P/CIMENTOS	m3	43.76
04.01.02.02	REFINE, NIVELACION Y COMPACTACION DE TERRENO EXCAVADO	m2	47.30
04.01.02.03	RELLENO Y CONPAC. C/MAT PROPIO C/ EQUIP. LIVIANO	m3	8.62
04.01.02.04	ELIMINACION DE MATERIAL EXCEDENTE	m3	91.36
04.01.03	OBRAS DE CONCRETO SIMPLE		
04.01.03.01	CIMENTOS CORRIDOS		
04.01.03.01.01	CIMENTOS CORRIDOS MEZCLA 1:10 C-H 30% PG ENCOFRADO Y DESENCOFRADO NORMAL EN	m3	20.68
04.01.03.01.02	CIMENTOS	m2	6.00
04.01.04	OBRAS DE CONCRETO ARMADO		
04.01.04.01	GRADERIAS		
04.01.04.01.01	CONCRETO EN GRADERIAS F'C=175 kg/cm2 ENCOFRADO Y DESENCOFRADO NORMAL EN	m3	8.03
04.01.04.01.02	GRADERIAS	m2	326.40
04.01.04.01.03	ACERO DE REFUERZO fy=4,200 kg/cm2	kg	1,598.25
04.01.05	COBERTURA		
04.01.05.01	SUMINISTRO E INSTALACION DE COBERTURA LIVIANA SOBRE TRIBUNAS SEGUN PLANOS	m2	293.85
04.01.06	REVOQUES Y ENLUCIDOS		
04.01.06.01	ACABADO CEMENTO PULIDO EN GRADERIAS (ASIENTOS)	m2	211.46
04.01.06.02	SOLAQUEO EN MUROS DE GRADERIAS	m2	211.52
04.01.07	PINTURAS		
04.01.07.01	PINTURA VINILICA EN TRIBUNAS DOS MANOS	m2	211.46
04.02	VEREDAS		
04.02.01	MOVIMIENTO DE TIERRAS		
04.02.01.01	EXCAVACION MANUAL HASTA NIVEL DE SUB RASANTE PARA VEREDAS	m3	9.65
04.02.01.02	BASE DE AFIRMADO PARA VEREDAS NIVELACION INTERIOR Y APISONADO C/EQ..	m2	85.50
04.02.01.03	LIVIANO P/F. PISOS, PATIOS Y VEREDAS	m2	91.54
04.02.02	OBRAS DE CONCRETO SIMPLE		
04.02.02.01	CONCRETO f'c= 175 kg/cm2, VEREDAS	m3	11.04
04.02.02.02	ENCOFRADO Y DESENCOFRADO, VEREDAS	m2	44.19

"Cuna y Capital del Arte Negro Nacional"  
"Cañete Valle Bendito y Productivo"



## MUNICIPALIDAD PROVINCIAL DE CAÑETE

SUB GERENCIA DE OBRAS PÚBLICAS Y PROYECTOS DE INVERSIÓN

"Año de la recuperación y consolidación de la economía peruana"



49

04.02.03	JUNTAS		
04.02.03.01	JUNTAS ASFALTICAS E=1"	m	22.20
04.03	CAMPO DE GRASS NATURAL		
04.03.01	AREAS VERDES		
04.03.01.01	MEJORAMIENTO DE GRASS NATURAL EXISTENTE	m2	5,552.73
04.03.02	PINTURA		
04.03.02.01	PINTADO DE LINEAS DE FUTBOL	m	615.59
04.03.03	VARIOS		
04.03.03.01	SUMINISTRO E INSTALACION DE ARCO DE FUTBOL SEGUN PLANOS	und	2.00
04.03.03.02	SUMINISTRO E INSTALACION DE TACHOSDE BASURA SEGUN PLANOS	und	1.00
04.03.03.03	SUMINISTRO Y COLOCACIÓN DE ESTATUAS DE FIBRA DE BALON DE FUTBOL PARA PORTICO DE INGRESO	und	3.00
05	MITIGACION AMBIENTAL		
05.01	RIEGO ANTIPOLVO	mes	3.00
05.02	IMPLEMENTACIÓN DE CILINDROS PROVISIONALES PARA ALMACENAR RESIDUOS	glb	1.00
05.03	LIMPIEZA MANUAL DEL TERRENO	m2	2,598.79

### 3.1.2. ANEXOS TÉCNICOS

#### 1.1 DENOMINACIÓN DE LA SUPERVISIÓN:

SERVICIO DE CONSULTORÍA DE OBRA PARA LA SUPERVISIÓN DE OBRA DEL PROYECTO: "MEJORAMIENTO DEL CAMPO DEPORTIVO EN EL C.P. BOCA DE RIO DEL DISTRITO DE SAN VICENTE DE CAÑETE - PROVINCIA DE CAÑETE - DEPARTAMENTO DE LIMA CON CUI N°2564727".



#### 1.2 OBJETO DE LA CONSULTORÍA:

Contratación de una persona natural o jurídica que brinde el Servicio de Consultoría para realizar la Supervisión de la Obra: "MEJORAMIENTO DEL CAMPO DEPORTIVO EN EL C.P. BOCA DE RIO DEL DISTRITO DE SAN VICENTE DE CAÑETE - PROVINCIA DE CAÑETE - DEPARTAMENTO DE LIMA CON CUI N°2564727".

#### 1.3 FINALIDAD PÚBLICA

En tal sentido, la Municipalidad Provincial de Cañete dentro de su Programa de Inversión Anual ha considerado el Proyecto "MEJORAMIENTO DEL CAMPO DEPORTIVO EN EL C.P. BOCA DE RIO DEL DISTRITO DE SAN VICENTE DE CAÑETE - PROVINCIA DE CAÑETE - DEPARTAMENTO DE LIMA CON CUI N°2564727", que permitirá convocar y ejecutar las obras correspondientes para dar cumplimiento a las metas previstas con tal finalidad.

El presente proyecto tiene la finalidad en la necesidad de la infraestructura del campo deportivo en el C.P. Boca de Río, contribuyendo al desarrollo social y deportivo de la comunidad, a través de la modernización y construcción de espacios adecuados para la práctica de deportes, complementado con la instalación de un cerco perimétrico, servicios higiénicos y un pórtico de ingreso, esto de conformidad al Art. 2. Finalidad de la Ley N° 32069 y sus modificatorias.

#### 1.4 ANTECEDENTES.

El Centro Poblado Boca de Río, ubicado en el distrito de San Vicente de Cañete, ha experimentado un crecimiento progresivo en su población y en la necesidad de contar con espacios adecuados para la recreación y el deporte. Sin embargo, la infraestructura deportiva existente en la zona es insuficiente y

"Cuna y Capital del Arte Negro Nacional"  
"Cañete Valle Bendito y Productivo"



## MUNICIPALIDAD PROVINCIAL DE CAÑETE

**SUB GERENCIA DE OBRAS PÚBLICAS Y PROYECTOS DE INVERSIÓN**

*"Año de la recuperación y consolidación de la economía peruana"*



Y8

presenta condiciones inadecuadas para su uso óptimo. A lo largo de los años, la comunidad ha manifestado la urgencia de contar con un campo deportivo en mejores condiciones, que permita la práctica segura de diversas disciplinas deportivas y fomente la integración social.

El crecimiento de la población en Boca de Río ha generado una mayor demanda de espacios de esparcimiento, especialmente para la práctica de deportes. La falta de infraestructura deportiva adecuada limita las oportunidades de niños, jóvenes y adultos para acceder a actividades recreativas y deportivas organizadas.

El actual campo deportivo no cuenta con instalaciones adecuadas, lo que ha llevado a su uso limitado y a que muchos habitantes tengan que trasladarse a otras localidades para poder participar en eventos deportivos. Las graderías inexistentes o deterioradas dificultan la asistencia de espectadores, y la falta de servicios básicos como baños afecta la comodidad de los usuarios y asistentes.

En años anteriores, la comunidad y las autoridades locales han propuesto la mejora del campo deportivo, pero la falta de financiamiento y planificación ha retrasado la ejecución del proyecto. Algunas iniciativas han consistido en pequeños arreglos a la cancha o mejoras temporales, pero sin un impacto sostenible.

Ante esta situación, la Municipalidad de San Vicente de Cañete ha priorizado el "Mejoramiento del Campo Deportivo en el C.P. Boca de Río", con el objetivo de dotar a la comunidad de un espacio moderno y seguro. El proyecto contempla la construcción de un cerco perimétrico, baños y graderías, garantizando mejores condiciones para la práctica deportiva y la asistencia del público.

El proyecto se enmarca dentro de los esfuerzos municipales por mejorar la calidad de vida en Boca de Río, promoviendo la salud, el deporte y la cohesión social. Además, la implementación de esta obra contribuirá a fortalecer la identidad deportiva de la comunidad y permitirá la realización de torneos y eventos deportivos a nivel local y regional.

El campo deportivo también representa un espacio clave para la educación y formación de niños y jóvenes, brindando oportunidades para el desarrollo de habilidades deportivas y fomentando hábitos saludables. Asimismo, la infraestructura permitirá dinamizar la economía local mediante la generación de empleo temporal durante su construcción y la posible atracción de visitantes para eventos deportivos.

El proyecto responde a la necesidad de cumplir con los estándares establecidos en el Reglamento Nacional de Edificaciones y otras normativas aplicables en infraestructura deportiva y saneamiento. Además, se alinea con las políticas de desarrollo del Gobierno Local y Regional, que buscan mejorar la calidad de vida de la población mediante inversiones en infraestructura pública.

Este antecedente justifica la urgencia y relevancia del "Mejoramiento del campo deportivo en el C.P. Boca de Río", asegurando que la obra contribuya significativamente al desarrollo social, deportivo y económico de la comunidad.

### UBICACIÓN:

La Obra se Encuentra Localizada en:

Departamento : Lima  
Provincia : Cañete  
Distrito : San Vicente  
Centro Poblado : Boca de Río



*"Cuna y Capital del Arte Negro Nacional"*  
*"Cañete Valle Bendito y Productivo"*





## MUNICIPALIDAD PROVINCIAL DE CAÑETE

SUB GERENCIA DE OBRAS PÚBLICAS Y PROYECTOS DE INVERSIÓN

"Año de la recuperación y consolidación de la economía peruana"



47



Imagen N°01: Ubicación del Proyecto



El área de influencia del proyecto está enmarcada donde se encuentra el campo deportivo en el Centro Poblado Boca de Río.

### 1.5 BASE LEGAL

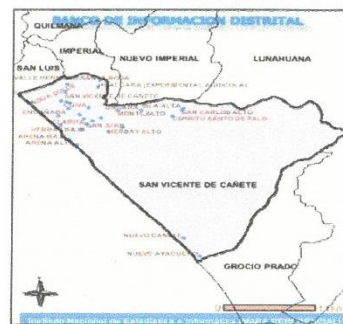
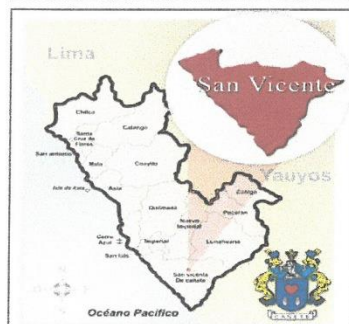
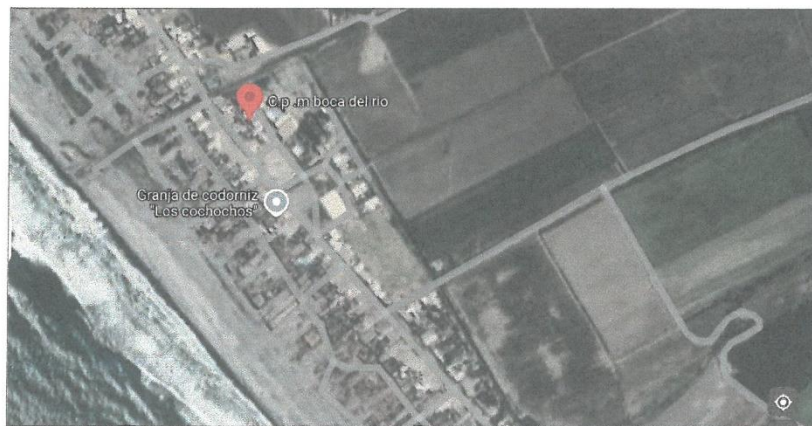
- Ley N° 32186 - Ley de Presupuesto del Sector Público para el Año Fiscal 2025.
- Ley N° 32185 - Ley de Equilibrio Financiero del Presupuesto del Sector Público del Año Fiscal 2025.
- Ley N° 32187 - Ley de Endeudamiento del Sector Público para el Año Fiscal 2025.
- Ley N° 28411 - Ley General del Sistema Nacional de Presupuesto.

"Cuna y Capital del Arte Negro Nacional"  
"Cañete Valle Bendito y Productivo"



## MUNICIPALIDAD PROVINCIAL DE CAÑETE

SUB GERENCIA DE OBRAS PÚBLICAS Y PROYECTOS DE INVERSIÓN

"Año de la recuperación y consolidación de la economía peruana"



- Reglamento de Ley de Contrataciones del Estado, Aprobado mediante D.S. N° 344-2018-EF, modificado mediante D.S. N° 377-2019-EF, D.S. N° 168-2020-EF, D.S. 250-2020-EF, D.S. N° 234-2022-EF y D.S. N° 308-2022-EF.
- D.S. N° 004-2019-JUS, aprueba el Texto Único Ordenado de la Ley N° 27444 - Ley del Procedimiento Administrativo General.
- Texto Único Ordenado de la Ley N° 27806 - Ley de Transparencia y Acceso a la Información Pública, aprobado mediante D.S. N° 021-2019-JUS y su Reglamento aprobado mediante D.S. N° 072-2003-PCM.
- D.S. N° 007-2008-TR, que aprueba el Texto Único Ordenado de la Ley de Promoción de la Competitividad, Formalización y Desarrollo de la Micro y Pequeña Empresa y del Acceso al Empleo Decente, Ley MYPE.
- Ley N° 29973 - Ley General de la Persona con Discapacidad.
- Código Civil, promulgado mediante D.L. N° 295.
- Directiva N° 001-2019-OSCE/CD - Bases y solicitud de expresión de interés estándar para los procedimientos de selección a convocar en el marco de la Ley N° 30225.
- Ley N° 32069 Ley General de contrataciones Públicos, modificada por la Ley N° 32187 y Ley 32103. Reglamento por la Ley General de Contrataciones Públicas, aprobado por el DECRETO SUPREMO N° 009-2025-EF.

Las referidas normas incluyen sus respectivas modificaciones, de ser el caso.

### 1.6 ALCANCES Y DESCRIPCIÓN DE LA CONSULTORÍA

El supervisor suministrará totalmente los servicios necesarios para la supervisión y control de (a ejecución de la obra, el cual se ejecutará por administración indirecta (contrata).

El supervisor es responsable de velar directa y permanentemente por la correcta ejecución técnica, financiera, ambiental y administrativa de la obra y del cumplimiento del contrato, además de la debida y oportuna administración de riesgos durante todo el plazo de ejecución de la obra.

Sin exclusión de las obligaciones que corresponden al Supervisor, conforme a los dispositivos legales vigentes y que son inherentes como tal, entre otros, la supervisión de esta obra estará obligado a:

- El supervisor queda obligado a comunicar su correo electrónico a la Entidad, con lo cual acepta que, las comunicaciones que le envíe la Entidad a dicho correo, tendrán la misma validez legal de una notificación.
- Revisar y verificar el Expediente Técnico del proyecto materia de ejecución y formular oportunamente las recomendaciones, complementaciones y/o modificaciones, así como los probables adicionales y/o deductivos dentro de los plazos de ley.
- Participar y suscribir el acta de entrega del terreno.
- Participar en la apertura del Cuaderno de obra.
- Ejecución integral del control y supervisión de la obra, verificando constante y oportunamente que los trabajos se ejecuten de acuerdo a planos, especificaciones técnicas y en general con toda la documentación que conforma el Expediente Técnico, cumpliendo con las Normas de Construcción, Normas ambientales, Normas de Seguridad y reglamentación vigente, así como la calidad de los materiales que intervienen en la obra y los controles necesarios que correspondan.
- Controlar el avance de la Obra a través de un Programa PERT-CPM y Diagrama de Barras con el detalle suficiente de cada una de las actividades desde el inicio hasta su conclusión.
- Ejecutar el control físico, administrativo, económico y contable de la Obra, efectuando detallada y oportunamente la medición y valorización de las cantidades de obra ejecutadas, mediante la utilización de programas de computación. Paralelamente a la ejecución de la obra, el supervisor irá verificando y controlando las modificaciones de metrados de las obras autorizadas por la Entidad, con el fin de contar con los metrados realmente ejecutados, correspondientes a cada una de las partidas conformantes del presupuesto de obra, así como ir progresivamente practicando la pre liquidación de obra, de tal manera de contar con los metrados finales y planos de replanteo, paralelamente al avance de obra, los mismos que serán presentados en la recepción de la obra, firmados por el residente y supervisor.
- Vigilar y hacer que el Residente de Obra cumpla con las normas de seguridad tanto del tránsito como del personal involucrado en las obras.
- Asesoramiento técnico cuando las condiciones de la obra lo requieran, para construir eficazmente a la mejor ejecución de las mismas.

"Cuna y Capital del Arte Negro Nacional"  
"Cañete Valle Bendito y Productivo"





## MUNICIPALIDAD PROVINCIAL DE CAÑETE

### SUB GERENCIA DE OBRAS PÚBLICAS Y PROYECTOS DE INVERSIÓN

"Año de la recuperación y consolidación de la economía peruana"



45

- Inspección y verificación permanente de la calidad y cantidad de los materiales y como el control físico de los mismos, presentado en los informes correspondientes y su revisión detallado y actualizado. Deberá, además, llevar un control especial e informar a la MPC sobre la permanencia en la obra de los equipos y maquinaria.
- Mantener la estadística general de la obra, que incluya valorizaciones y porcentaje del avance físico y financiero mensual y el acumulado valorizado.
- Durante la etapa de ejecución el supervisor controlará que se ejecute la mitigación ambiental, concordante con el expediente técnico aprobado.
- Emitir pronunciamientos y recomendaciones sobre los aspectos que proponga el Residente de Obra, así como recomendar y asesorar a la MPC en lo referente a Sistemas constructivos relacionados al contrato.
- Revisar y presentar oportunamente, los informes y/o expedientes sobre ampliaciones de plazo y otros dentro del periodo previsto en la normatividad que rige los contratos.
- Revisar y presentar oportunamente los pronunciamientos en relación a las valorizaciones, adelantos, adicionales y deductivos y/o reducciones de obra que pudieran tramitarse.
- Participar en la Recepción de la Obra conforme lo dispone el Artículo 212 del Reglamento de la Ley de Contrataciones del Estado vigente para la ejecución del presente servicio.
- Participar en la constatación física e inventario notarial en el lugar de la obra, en caso de resolverse el contrato de obra.
- Elaborar un informe de estado situacional de la obra y el saldo de obra, en caso se resuelva el contrato de obra. De tener materiales en acopios deberá presentar su cuantificación con los respectivos planos y los controles de calidad correspondientes.
- Todo informe será presentado en físico en 01 ejemplar original. Además, dicha Información será presentada en CD en archivo pdf y en archivo nativo.
- Las controversias que surjan entre las partes sobre la ejecución, interpretación, resolución, inexistencia, ineficacia o invalidez del contrato se resuelven mediante conciliación, junta de resolución de disputas o arbitraje institucional según corresponda, por lo cual, La Entidad propondrá el Centro de Conciliación y/o Arbitraje.
- Todo informe o documentación debe ser presentada con firma y sello del Representante legal de la Empresa Consultora Supervisora o del Consultor supervisor ante la MPC debe estar completamente legible, foliado y suscrita por su autor; además con sello y firma Supervisor de obra en toda la documentación a presentar.

#### 1.6.1. RESPONSABILIDAD DEL SUPERVISOR

- El supervisor, estará a cargo del control y revisión del expediente técnico y ejecutor de ensayos de laboratorio que aseguren la mejor calidad de la obra en todas sus etapas, será responsable de la calidad de los servicios que presente, de la idoneidad del personal a su cargo y de velar que las obras se ejecuten con óptima calidad técnica y ambiental.
- El supervisor será responsable del control físico y verificación topográfica y calidad de las obras, realizará en tal sentido las pruebas de control técnico requeridas.
- Asegurar que se cumpla con las medidas de mitigación previstas para la conservación del medio ambiente y en caso de incumplimiento, aplicar las penalidades que hubiere lugar.
- Vigilar que la señalización siempre se encuentre visible a fin de evitar hechos que lamentar.
- Vigilar que el contratista coloque toda señalización necesaria dispuesta en el expediente técnico contractual.
- Entregar las valorizaciones, elaboración y/o revisión de la liquidación de obra en los plazos, condiciones fijadas y de acuerdo a Ley.
- Controlar el cumplimiento de los programas de avance de obra y de exigir al contratista que adopte las medidas necesarias para lograr su cumplimiento. Así mismo, exigir al contratista el fiel cumplimiento de las normas de seguridad e higiene industrial y/o laboral.
- Además, debe inspeccionar y disponer las acciones en relación a los inmuebles aledaños y/o comprendidos en el área de influencia de obra, a fin de que no sean afectados.
- Adoptar las precauciones necesarias para evitar que el tránsito de las maquinarias, el uso de explosivos o materiales inflamables entre otros aspectos, produzcan inconvenientes o daños en la propiedad de terceros.
- Ejercer un control permanente sobre la vigencia de las cartas fianzas del contratista, comunicando a la MPC los vencimientos con un mes de anticipación.

"Cuna y Capital del Arte Negro Nacional"  
"Cañete Valle Bendito y Productivo"



## MUNICIPALIDAD PROVINCIAL DE CAÑETE

SUB GERENCIA DE OBRAS PÚBLICAS Y PROYECTOS DE INVERSIÓN

"Año de la recuperación y consolidación de la economía peruana"



44

- Controlar permanentemente los adelantos por materiales otorgados al contratista, lo que se reflejara tanto en las valorizaciones como en los ajustes de los montos de las cartas fianzas.
- Es responsabilidad del supervisor que la amortización del adelanto directo, otorgado al contratista se efectúe regularmente en las valorizaciones mensuales de la obra, controlando que el adelanto sea amortizado totalmente, en las valorizaciones correspondientes, dentro del plazo vigente de ejecución de obra.
- En el caso que la obra requiera de prestaciones adicionales, el supervisor deberá verificar que el expediente técnico presentado por el contratista incluya planos, especificaciones técnicas y presupuestos, que justifique dicho adicional y presentarlo a la entidad en el marco de la DIRECTIVA N° 018-2020 CG/NORM "SERVICIO DE CONTROL PREVIO DE LAS PRESTACIONES ADICIONALES DE OBRA" - Resolución de Contraloría N° 387-2020-CG.
- La necesidad de ejecutar obras adicionales debe ser informadas por el supervisor o alertada por el contratista, a fin de que su ejecución se desarrolle dentro del calendario de ejecución de obra.
- Se presentarán los expedientes de los presupuestos adicionales, presupuestos deductivos y ampliaciones de plazo con su respectivo archivo magnético en CD con toda la información completa y en original que, sustente dichos expedientes escaneada y archivos nativos, a fin de que la entidad pueda efectuar un control interno eficiente y eficaz y así facilitar el posible control posterior que se efectúe. Estos expedientes deben ser suscritos por el Jefe de la Supervisión, el ejecutor de Obra y los ingenieros responsables de la especialidad que involucra el adicional, tanto del contratista, así como de la supervisión.
- Por ningún motivo el supervisor valorizará trabajos no ejecutados u obra adicional en la planilla de obra contratada.
- El supervisor no tendrá autoridad para exonerar al contratista de ninguna de sus obligaciones contractuales, ni de ordenar ningún trabajo adicional o variación de obra que de alguna manera involucre ampliación de plazo o cualquier pago extra, a no ser que medie autorización escrita y previa de la entidad.
- El supervisor es responsable del control de la participación y permanencia del personal técnico del contratista en obra (deberá implementar un sistema de control diario) deberá verificar su cumplimiento en comparación con su oferta económica, valorizará solo aquellos conceptos de los gastos generales que corresponden.
- Las sanciones por incumplimiento que se aplican al SUPERVISOR comprenden no solamente las establecidas en estos términos de referencia y en el contrato, sino, además, las que conforme a ley le corresponden.
- El supervisor, dentro de los alcances del rol contractual que le ha correspondido desempeñar, será legalmente responsable por la calidad ofrecida y por los vicios ocultos de los servicios ofertados por el periodo de siete (07) años, después de la conformidad de obra otorgada por la Entidad.
- En caso de empresas asociadas, estas son solidariamente responsables frente a la entidad.
- El SUPERVISOR es responsable de la verificación de los estudios de ingeniería y control de las obras para que se ejecuten con la calidad técnicas y ambiental de construcción requerida.
- El SUPERVISOR no podrá transferir parcial o totalmente los servicios objeto de este contrato. Es responsabilidad de la supervisión, la de suministrar información actualizada, real y precisa de la ejecución de la obra para su publicación en los portales de la Contraloría General De La República-CGR y OSCE.
- Al finalizar los trabajos materia de este contrato, el SUPERVISOR entregará el archivo documentado. Presentando previamente a la recepción de la obra, un informe situacional de la obra, incluyendo los planos post construcción y metrados finales debidamente conciliados con el contratista, además deberá presentar el dossier de calidad y la evaluación del cumplimiento de las medidas y especificaciones ambientales.
- Respecto a la documentación obrante en su poder relacionado con la obra, el supervisor se compromete en forma irrevocable a no disponer ni hacer uso de ella en ningún momento, para fines distintos a los de la obra, ni después de la recepción de la misma, sin que medie autorización expresa otorgada por la entidad.



"Cuna y Capital del Arte Negro Nacional"  
"Cañete Valle Bendito y Productivo"





## MUNICIPALIDAD PROVINCIAL DE CAÑETE

### SUB GERENCIA DE OBRAS PÚBLICAS Y PROYECTOS DE INVERSIÓN

"Año de la recuperación y consolidación de la economía peruana"



13

- El registro de la información en el cuaderno de obra digital debe ser efectuado únicamente por el supervisor de obra y por el residente de obra tal como lo establece la Directiva N°009-2020-OSCE/CD.

#### 1.6.2. PROCEDIMIENTOS DE CONTROL

- El supervisor adoptará los procedimientos necesarios para realizar un efectivo control técnico, ambiental, administrativo de las actividades del contratista, relacionadas con la ejecución de la obra.
- El supervisor analizará y evaluará las muestras en el laboratorio de suelos y materiales de absoluta confiabilidad. En cualquier caso, el Supervisor será el responsable de la exactitud y confiabilidad de los resultados.
- La supervisión está obligada a realizar la verificación y en control de calidad de la obra, esta se efectuará de acuerdo a lo indicado en las especificaciones técnicas del proyecto aprobado contractual.
- En los casos en que no se cumplan las condiciones solicitadas en las especificaciones técnicas y ambiental dispuestas en el expediente técnico contractual, la supervisión deberá definir los trabajos necesarios a efectuar para llegar a los resultados óptimos, siendo estos trabajos por cuenta del contratista, no correspondiéndole pago, reintegro o compensación alguna por dichos trabajos, toda vez que el contratista está en la obligación de terminar correctamente todos los trabajos material de su contrato.

#### 1.6.3. FACULTADES DEL SUPERVISOR

- El supervisor tendrá la obligación y deber de hacer cumplir las condiciones en el requerimiento técnico mínimo y expediente técnico, para lo cual dictará las medidas adecuadas en el momento oportuno exigiendo su cumplimiento al contratista. Asimismo, elaborará el informe para la aplicación de penalidades por incumplimiento de las disposiciones precisadas en los documentos del contrato de obra, emitiendo el informe respectivo.
- El supervisor no podrá dictar ninguna orden que sobrepase las atribuciones que se señalan en las bases, términos de referencia, su contrato y la ley de contrataciones del estado y su reglamento y modificatorias vigentes para el presente caso, debiendo en caso de eventualidades inevitables justificadas bajo responsabilidad recabar autorización expresa a la entidad.
- Estará sujeto a fiscalización por los funcionarios que designe la SUB GERENCIA DE OBRAS PÚBLICAS Y PROYECTOS DE INVERSIÓN quienes verifican su permanencia en la obra.
- Revisará, evaluará y juzgará las pruebas y ensayos de materiales realizados por el contratista
- Está facultado ordenar el retiro de cualquier subcontratista o trabajador por incapacidad o incorrección, que a su juicio perjudiquen la buena marcha de la obra, para rechazar y ordenar el retiro de materiales o equipos por estar mala calidad o por incumplimiento de las especificaciones técnicas y para disponer cualquier medida generada por una emergencia.

#### Poderes de excepción del supervisor:

- No obstante lo anterior, si durante el proceso de elaboración y construcción se produjeran contingencias que pudieran poner en peligro la vida de las personas, o la propiedad pública o privada o que amenacen causar u ocasionen interrupciones en el tránsito vehicular comercial por la obra en ejecución, el supervisor por la excepción, podrá disponer las medidas que tiendan a mitigar y/o superar dichas situaciones acorde con lo dispuesto en el artículo 187 del reglamento de la ley de contrataciones del estado vigente para el presente proyecto, debiendo dar cuenta a la MPC en el más breve plazo.

#### 1.6.4. OTRAS CONDICIONES

- Toda información empleada o preparada durante el desarrollo del proyecto es de carácter reservada y no podrá ser entregado a terceros sin el previo consentimiento escrito de la entidad.

"Cuna y Capital del Arte Negro Nacional"  
"Cañete Valle Bendito y Productivo"





## MUNICIPALIDAD PROVINCIAL DE CAÑETE

SUB GERENCIA DE OBRAS PÚBLICAS Y PROYECTOS DE INVERSIÓN

"Año de la recuperación y consolidación de la economía peruana"



42

- El supervisor podrá ser llamado en cualquier momento por la entidad para informar o asesorar en asuntos concernientes al proyecto, durante el plazo contratado.
- El supervisor efectuará una revisión de las especificaciones especiales y ambientales de construcción, para verificar si esas cubren todos los aspectos especiales de diseño y protección ambiental. En caso contrario, el supervisor está obligado a informar a la entidad y recomendar las modificaciones y/o correcciones necesarias.
- Asimismo, revisará y analizará los ensayos y resultados de las pruebas tomadas durante el desarrollo del proyecto, debiendo por considerarlo técnicamente necesario, ampliar dichos estudios, previa comunicación a la entidad.
- El supervisor revisará y evaluará las pruebas y ensayos de materiales realizados por el contratista.
- El supervisor al término de la obra deberá entregar a la entidad todo el acervo documental técnico y administrativo de la obra, conjuntamente con la liquidación final y cuaderno de obra. Se incluirá una copia digitalizada de toda la información presentada en archivos de manera de identificar rápidamente cualquier documento.
- La entidad controlará la labor de supervisor a través del coordinador de obra y/o funcionario designado expresamente para cumplir tales funciones.
- El supervisor deberá presentar todas las facilidades a los funcionarios de la entidad para la revisión del avance de las obras bajo su supervisión y proporcionará la información requerida.
- El supervisor proporcionará a la entidad toda la información necesaria de ejecución de obra, para su registro en los portales creados por el estado para su difusión pública, principalmente INFOBRAS de la contratista general de la república.

### 1.6.5. OBLIGACIONES DEL SUPERVISOR

EL SUPERVISOR presentará a la entidad:

- Informe de la revisión del expediente técnico de la obra adjuntando su evaluación, pronunciamiento y verificaciones propias realizadas como supervisión, de acuerdo a los establecido en el Artículo 171 del Reglamento de la Ley de Contrataciones del Estado N° 32069 y Modificatorias Vigentes.
- Informe de conformidad del programa de ejecución de obra y documentos conexos. Valorizaciones mensuales por avances y reintegros del contratista.
- Informes especiales (en este grupo se encuentran comprendidos los informes sobre solicitudes de ampliación de plazo que formule EL CONTRATISTA u otros que la entidad solicite).
- Informe Final, revisión y conformidad de la Liquidación del contrato de ejecución de obra y liquidación del contrato de supervisión.
- El contenido mismo y las especificaciones técnicas de cada uno de los informes será según los términos de referencia. Toda información presentada a la entidad será impresa en un (01) original y se presentará acompañada del Cd que contenga dicha información escaneada en pdf y nativa.
- Las valorizaciones mensuales por avance de obra y reintegros de los trabajos de EL CONTRATISTA, serán presentadas a la MPC, en un (01) original y un CD con toda la información escaneada en pdf y nativa, dentro de los plazos y procedimientos establecidos en el art 210 del reglamento de la ley de contrataciones del estado vigente para el presente caso.
- La Liquidación Final del contrato de ejecución de obra será acorde con lo establecido en el Artículo 215 del Reglamento de la Ley de Contrataciones del Estado vigente para el presente caso.
- Paralelamente a la ejecución de la obra, el supervisor irá efectuando la verificación de los metrados de la obra, con el fin de contar con los metrados realmente ejecutados correspondientes a cada una de las partidas conformantes del presupuesto de la obra, así como deberá ir elaborando las correspondientes valorizaciones de la obra, con precios ofertados para ir progresivamente practicando la pre liquidación de la obra.
- El supervisor no está autorizado para aprobar la ejecución de obras adicionales, ni modificar las condiciones contractuales del contratista, salvo en casos que dispone el reglamento de la ley de contrataciones del estado vigente para el presente caso.



"Cuna y Capital del Arte Negro Nacional"  
"Cañete Valle Bendito y Productivo"





## MUNICIPALIDAD PROVINCIAL DE CAÑETE

SUB GERENCIA DE OBRAS PÚBLICAS Y PROYECTOS DE INVERSIÓN

"Año de la recuperación y consolidación de la economía peruana"



### 1.6.6. PRODUCTO A OBTENER

#### DOCUMENTACIÓN Y CONTENIDO MÍNIMO DE LA INFORMACIÓN QUE DEBERÁ PRESENTAR EL CONSULTOR COMO RESULTADO DE LA PRESTACIÓN DE LOS SERVICIOS

En general, salvo lo dispuesto por el reglamento de la ley de contrataciones del estado vigente, toda documentación será presentada a la entidad, por el representante legal de la empresa consultora o consultor contando con la aprobación textual del supervisor de obra, en un (01) original foliado, siendo las fotografías a color, acompañados de la versión digital en 01 Cd, con dicha documentación escaneada y en archivo nativo.

El supervisor deberá presentar a la entidad la siguiente documentación, como resultado de la prestación de servicios:

#### INFORME DE CONFORMIDAD DEL PROGRAMA DE EJECUCIÓN DE OBRA

El supervisor debe emitir conformidad sobre el Programa de Ejecución y calendarios conforme al artículo 206 y la supervisión es responsable de acuerdo a lo estipulado en el artículo 187.3

#### INFORME DE LA REVISIÓN DEL EXPEDIENTE TÉCNICO DE LA OBRA CONFORME AL ARTICULO 171 DEL REGLAMENTO DE LA LEY DE CONTRATACIONES DEL ESTADO VIGENTE

Dentro de los doce (12) días calendarios del inicio del plazo de ejecución de obra, el contratista presenta al supervisor, un informe técnico de revisión del expediente técnico de obra, que incluya entre otros, las posibles prestaciones adicionales, riesgos del proyecto y otros aspectos que sean materia de consulta. El supervisor dentro del plazo indicada en el art 171 del RLCE, eleva el informe técnico de revisión del expediente técnico de obra a la entidad, con copia al contratista, adjuntando pronunciamiento y verificaciones propias realizadas como supervisión, compatible con lo dispuesto en el artículo 171 del reglamento de la ley de contrataciones del estado vigente.

A excepción de lo dispuesto en el reglamento de la ley de contrataciones del estado y modificatorias vigentes, toda documentación que el supervisor presente a la entidad, deberá presentarla aprobación textual del supervisor, debidamente firmada y sellada por el supervisor y también firmada y sellada por los ingenieros especialistas tanto de la empresa supervisora; así como de la empresa ejecutora, en la especialidad que les corresponda, en un (01) original foliado, siendo las fotografías a color, acompañados de la versión digital en 01 CD, con dicha documentación escaneada y en archivo nativo.

#### VALORIZACIONES Y/O AVANCES MENSUALES DE OBRA

Se aplicará todo lo dispuesto en el artículo 210 del reglamento de la ley de contrataciones del estado. Deben contener la documentación que respalde los metrados valorizados (planillas y planos) y los reajustes de ser el caso, las amortizaciones y las deducciones; cuadro comparativo de avance programado y avance real ejecutado; opinión y conformidad sobre los resultados de las pruebas de control de calidad y/o pruebas específicas, efectuadas en el periodo de valorización.

210.02. El residente y el supervisor en forma conjunta los metrados ejecutados para la presentación de las valorizaciones, luego de lo cual son presentadas por el contratista al supervisor y a la entidad dentro de los primeros tres días del mes siguiente al mes valorizado. En el plazo de cinco días contabilizados desde el día siguiente de presentada, el supervisor presenta a la entidad contratante su informe respecto a la valorización. Si el supervisor no presenta para la valorización conjunta con el contratista este la efectúa.

Artículo 211. Valorización de la supervisión de obra

En el caso consultorías de obra para la supervisión de obra, previo pago de su valorización, la entidad verifica que haya presentado su informe respecto a la valorización de obra.

Toda documentación de las valorizaciones mensuales deberá ser presentada en 01 ejemplar original, adicionalmente se adjuntará un (01) CD en cada juego con toda la información

"Cuna y Capital del Arte Negro Nacional"  
"Cañete Valle Bendito y Productivo"



## MUNICIPALIDAD PROVINCIAL DE CAÑETE

**SUB GERENCIA DE OBRAS PÚBLICAS Y PROYECTOS DE INVERSIÓN**

*"Año de la recuperación y consolidación de la economía peruana"*



TC

escaneada y en archivos nativos.

### INFORMES ESPECIALES

Deberán ser presentados dentro del plazo de cinco (05) días calendario de solicitado, o en el plazo que señale la entidad.

Informes solicitados por la entidad dentro del plazo antes citado. Si el informe especial amerita un plazo mayor, por razones justificadas, la entidad establecerá el nuevo plazo de presentación del informe.

Informe de oficio sin que lo pida la entidad cuando se trata de asuntos que requieran decisión o resolución de la entidad promoviendo un expediente administrativo; o se trate de hacer conocer a la entidad importantes acciones administrativas que haya tomado en el ejercicio de sus atribuciones; y que serán cursadas dentro del término de la distancia.

Todos los informes especiales deben ser suscritos por el supervisor/inspector de obra, así como por los especialistas que correspondan y la aprobación textual del supervisor con su respectiva firma y presentada a la entidad. Toda la documentación deberá ser presentada en 01 ejemplar original, adicionalmente se adjuntará un (01) CD con toda la información escaneada y en archivos nativos.

### LIQUIDACIÓN DEL CONTRATO DE OBRA

De conformidad al artículo 215 del reglamento de la ley de contrataciones del estado vigente y sus modificatorias.

Todo el informe de la liquidación de obra presentado por el supervisor como consecuencia de lo que presente el ejecutor, debe contar con la aprobación textual del supervisor con su respectiva firma y presentada a la entidad.

Toda la documentación deberá ser presentada en 01 ejemplar original, adicionalmente se adjuntará un (01) Cd en cada juego con toda la información escaneada y en archivos nativos.

### 1.6.7. GARANTÍA MÍNIMA DEL SERVICIO

De acuerdo a los alcances del rol contractual, el supervisor será legalmente responsable por el periodo de siete (7) años después de la conformidad de obra otorgada por la entidad.

### 1.6.8. INFORMACIÓN QUE PROPORCIONARA LA ENTIDAD

La Entidad proporcionará al Supervisor toda la información necesaria disponible con relación al proyecto.

### 1.7 REQUISITOS Y RECURSOS DEL CONSULTOR

#### 1.7.1 DE LA ESPECIALIDAD Y CATEGORÍA DEL CONSULTOR DE OBRA.

El Consultor de Obra debe contar con inscripción vigente en el RNP en la especialidad de **CONSULTORÍA EN OBRAS URBANAS EDIFICACIONES Y AFINES - CATEGORÍA B O SUPERIOR**.

#### 1.7.2 DEL DOMICILIO DEL CONTRATISTA

En aplicación al principio de igualdad de las partes, el ganador de la buena pro deberá de consignar domicilio de notificación durante la ejecución del contrato en la provincia de Lima a fin de agilizar la comunicación en la entidad y el contratista.

#### 1.7.3 PERSONAL

##### 1.7.3.1 PLANTEL, CALIFICACIÓN Y EXPERIENCIA DEL PERSONAL CLAVE

##### 1. JEFE DE SUPERVISIÓN DE OBRA (VÉASE NOTA 1)

FORMACIÓN ACADÉMICA		
NIVEL GRADO O TÍTULO	PROFESIÓN	ACREDITACIÓN

*"Cuna y Capital del Arte Negro Nacional"*  
*"Cañete Valle Bendito y Productivo"*





## MUNICIPALIDAD PROVINCIAL DE CAÑETE

SUB GERENCIA DE OBRAS PÚBLICAS Y PROYECTOS DE INVERSIÓN

"Año de la recuperación y consolidación de la economía peruana"



39

Título profesional	Ingeniero Civil	Documentos para la acreditación de formación académica: dicho requisito de calificación se acreditará para la suscripción del contrato. (Véase Nota 4)	
EXPERIENCIA			
CARGO DESEMPEÑADO	TIPO DE EXPERIENCIA	TIEMPO DE EXPERIENCIA	ACREDITACIÓN DE EXPERIENCIA
Residente de Obra y/o Supervisor de Obra y/o Jefe de Supervisor y/o Inspector de Obra y/o Gerente y/o Responsable de Obra y/o asistente o la combinación de esto, en la ejecución y/o supervisión de obras en general	Obras en General	24 meses (computado desde la fecha de la colegiatura)	Documentos para la acreditación de cargo desempeñado: dicho requisito de calificación se acreditará para la suscripción del contrato. (Véase Nota 5)

**Nota 1:** Los requisitos de este profesional del personal clave se sustentan en los siguientes documentos normativos: Ley N° 32069, Ley de Contrataciones del Estado y su Reglamento; Ley N° 16053, Ley que autoriza a los colegios de Arquitectos del Perú y al colegio de Ingenieros del Perú para supervisar a los profesionales de Arquitectura e Ingeniería de la República; Ley N° 28858, Ley que complementa la Ley N° 16053, Ley que autoriza a los Colegios de Arquitectos del Perú y al Colegio de Ingenieros del Perú para supervisar a los profesionales de arquitectura e ingeniería de la República y su Reglamento; y la Norma Técnica CE.010, Pavimentos Urbanos del Reglamento Nacional de Edificaciones – RNE.

### 2. ESPECIALISTA DE SEGURIDAD EN OBRA Y SALUD EN EL TRABAJO (VÉASE NOTA

FORMACIÓN ACADÉMICA			
NIVEL GRADO O TÍTULO		PROFESIÓN	ACREDITACIÓN
Título profesional	Ingeniero Civil o Ingeniero de Higiene y Seguridad Industrial o Ingeniero Industrial o Ingeniero de Seguridad y Salud en el Trabajo o Ingeniero de Minas o Ingeniero Metalurgista	Documentos para la acreditación de formación académica: dicho requisito de calificación se acreditará para la suscripción del contrato. (Véase Nota 4)	
EXPERIENCIA			
CARGO DESEMPEÑADO	TIPO DE EXPERIENCIA	TIEMPO DE EXPERIENCIA	ACREDITACIÓN DE EXPERIENCIA
Especialista y/o ingeniero y/o supervisor y/o jefe y/o responsable y/o residente en: seguridad y salud ocupacional o seguridad de obra o seguridad en el trabajo o salud ocupacional o implementación de	Obras en general	12 meses (computado desde la fecha de la colegiatura.)	Documentos para la acreditación de cargo desempeñado: dicho requisito de calificación se acreditará para la suscripción del contrato. (Véase Nota 5)

"Cuna y Capital del Arte Negro Nacional"

"Cañete Valle Bendito y Productivo"



## MUNICIPALIDAD PROVINCIAL DE CAÑETE

SUB GERENCIA DE OBRAS PÚBLICAS Y PROYECTOS DE INVERSIÓN

"Año de la recuperación y consolidación de la economía peruana"



38

planes de seguridad e higiene ocupacional o en prevención de riesgos laborales.			
---	--	--	--

**Nota 3:** Los requisitos de este profesional del personal clave se sustentan en los siguientes documentos normativos: Ley N° 29783 Ley de Seguridad y Salud en el Trabajo y su Reglamento; Decreto Supremo N° 005-2017TR, Decreto Supremo que aprueba el Plan Nacional de Seguridad y Salud en el Trabajo 2017-2021; Ley N° 28806, Ley General de Inspección del Trabajo y su Reglamento; Resolución Suprema N° 021-83- TR, Normas Básicas de Seguridad e Higiene en Obras de Edificación; Norma G.050 Seguridad durante la Construcción del Reglamento Nacional de Edificaciones – RNE; Ley N° 32069, Ley de Contrataciones del Estado y su Reglamento; Ley N° 16053, Ley que autoriza a los colegios de Arquitectos del Perú y al colegio de Ingenieros del Perú para supervisar a los profesionales de Arquitectura e Ingeniería de la República; Ley N° 28858, Ley que complementa la Ley N° 16053, Ley que autoriza a los Colegios de Arquitectos del Perú y al Colegio de Ingenieros del Perú para supervisar a los profesionales de arquitectura e ingeniería de la República y su Reglamento.

**Nota 4:** Documentos para la acreditación de formación académica: Se verificará en el portal web de la Superintendencia Nacional de Educación Superior Universitaria - SUNEDU a través del siguiente link: <https://enlinea.sunedu.gob.pe/>. De no encontrarse inscrito, presentar la copia del diploma respectivo. La colegiatura y habilitación se requerirá para el inicio de su participación efectiva en la ejecución de la prestación.

**Nota 5:** Documentos para la acreditación de la experiencia: (i) Copia simple de contratos y su respectiva conformidad o (ii) constancias o (iii) certificados o (iv) cualquier otra documentación que, de manera fehaciente demuestre la experiencia del personal clave propuesto. La Entidad debe valorar de manera integral los documentos presentados para acreditar dicha experiencia, se debe validar la experiencia si las actividades que realizó el profesional corresponden con la función propia del cargo o puesto requerido, desarrollados en el sector público o privado.



1.7.4

### FUNCIONES Y/O ACTIVIDADES DEL PERSONAL CLAVE

De acuerdo a las características de cada proyecto, el personal clave desarrollará las siguientes actividades:

#### I. Supervisor / Inspector de Obra

Las funciones y/o actividades específicas del Supervisor / Inspector será: velar directa y permanentemente por la correcta ejecución técnica, económica y administrativa de la obra y del cumplimiento del contrato, además de la debida y oportuna administración de riesgos durante todo el plazo de la obra, debiendo absolver las consultas que formule el contratista según lo previsto en el Reglamento de la Ley de Contrataciones del Estado. Asegurando el control de calidad, medio ambiente, seguridad y salud ocupacional e intervención social. Adicionalmente será responsable de supervisar las actividades específicas del especialista en calidad, comprenderán el control de la calidad aplicable a los insumos, los procesos Intermedios y finales, definiendo los diferentes ensayos y pruebas; de acuerdo al expediente técnico de obra, normas, manuales técnicos; así como, el control de las obligaciones contractuales de las personas naturales o jurídicas que tendrán participación en el desarrollo de la obra (proveedores de materiales y equipos, etc.) el control de las obligaciones contractuales de las personas naturales o jurídicas que tendrán participación en el desarrollo de la obra (proveedores de materiales y equipos, etc.). Deberá asegurar y controlar la evidencia objetiva y documentada de todos los protocolos de calidad al término de la construcción que serán desarrollados de acuerdo al Plan de Aseguramiento y Control de la Calidad - PAC aprobado. Esta documentación deberá versar sobre decisiones, pruebas, controles, criterios de aceptación aplicados en cada etapa del proceso constructivo.

"Cuna y Capital del Arte Negro Nacional"

"Cañete Valle Bendito y Productivo"





## MUNICIPALIDAD PROVINCIAL DE CAÑETE

SUB GERENCIA DE OBRAS PÚBLICAS Y PROYECTOS DE INVERSIÓN

"Año de la recuperación y consolidación de la economía peruana"



31

Su participación es de manera permanente, directa y exclusiva, teniendo en consideración la complejidad y magnitud de las obras a ejecutar, salvo excepciones

### Fase I: Funciones y/o actividades previas al inicio del plazo de ejecución de la obra

- 1.1. Movilización e instalación del supervisor / Inspector en obra;
- 1.2. Revisar el expediente técnico de obra, con la participación de sus especialistas, dicha actividad deberá contener, entre otros, la compatibilización del expediente técnico con la absolución de consultas formuladas durante el procedimiento de selección correspondiente, compatibilidad con el terreno utilizando tecnologías de posicionamiento espacial, tales como la georreferenciación de acuerdo al Reglamento de la Ley de Contrataciones del Estado - RLCE, planteamiento de las posibles consultas y/u observaciones que pudiera encontrar respecto al expediente técnico, de ser el caso deberá advertir a la Entidad sobre las deficiencias encontradas;
- 1.3. Es el responsable de revisar el Plan de Trabajo - PT presentado por el contratista (cuando forme parte de la propuesta técnica) o la actualización correspondiente, y emitir el Informe respectivo; asimismo, con el sustento del personal clave, emitirá informe de compatibilidad del Plan de Aseguramiento y Control de la Calidad-PAC, Plan de Seguridad y Salud Ocupacional- PSSO y Plan de Manejo Ambiental - PMA, que incluya, entre otros, las posibles modificaciones al proyecto, riesgos del proyecto y otros aspectos que sean materia de consulta;
- 1.4. Revisar y dar conformidad y emitir informe a la Entidad para la aprobación correspondiente, del Programa de Ejecución de Obra (CPM), el Calendario de Avance de Obra Valorizado, el Calendario Adquisición de Materiales e Insumos y, de ser el caso, el Calendario de Utilización de Equipos, entregados por el contratista para la suscripción del contrato, dentro de los plazos y formalidades establecidas en el RLCE;
- 1.5. Participar en el acto de entrega del terreno y suscribir el acta correspondiente, debiendo supervisar y dar su conformidad o no conformidad a la verificación de la delimitación del área de trabajo y la ubicación de puntos de control topográfico desarrollados por el contratista, a fin de verificar la libre disponibilidad física del terreno;
- 1.6. Participar en el acto de entrega del terreno y suscribir el acta correspondiente, debiendo constatar in situ la disponibilidad física del terreno, para ello recorrerá el área de influencia de la obra. De ser el caso, de contar con las coordenadas UTM del expediente técnico, y con facilidades tecnológicas (gps navegador u otro) se verificará la ubicación de los principales componentes del proyecto;
- 1.7. Verificar la existencia de permisos y documentación necesaria para el inicio de los trabajos;
- 1.8. De corresponder, verificar que el equipo requerido para el inicio de obra responda a las características de lo ofertado por el contratista y se encuentren en buen estado de funcionamiento;
- 1.9. Verificar la aprobación oportuna, por autoridad competente, del plan de desvíos del tránsito peatonal y vehicular al inicio de la obra;
- 1.10. Tramitar de acceso al cuaderno de obra digital - CODI cuando corresponda. De no corresponder, es el responsable; conjuntamente con el contratista; de la apertura del cuaderno de obra físico, con las formalidades establecidas en el RLCE; siendo la primera anotación el acta de entrega de terreno;
- 1.11. Revisar del expediente técnico de obra en los aspectos correspondientes a calidad identificando las posibles prestaciones adicionales, riesgos del proyecto y otros aspectos que pudieran ser materia de consulta; debiendo elaborar el informe correspondiente;
- 1.12. Revisar y aprobar previamente el PAC elaborado / actualizado (de formar parte del expediente técnico) por el residente y su especialista de calidad, debe ser concordante a lo establecido en las especificaciones técnicas del expediente técnico, en su defecto serán aplicables en el siguiente orden de prelación: Reglamento Nacional de Edificaciones - RNE, las normas técnicas peruanas del INACAL, normas técnicas nacionales del sector competente, normas técnicas internacionales vigentes debidamente acreditadas, que resulten aplicable a cada insumo y/o proceso



"Cuna y Capital del Arte Negro Nacional"  
"Cañete Valle Bendito y Productivo"



## MUNICIPALIDAD PROVINCIAL DE CAÑETE

SUB GERENCIA DE OBRAS PÚBLICAS Y PROYECTOS DE INVERSIÓN

"Año de la recuperación y consolidación de la economía peruana"



36

constructivo;

- 1.13. Otras actividades previstas en la Ley de Contrataciones del Estado - LCE y su reglamento -RLCE.

### Fase II: Funciones y/o actividades durante la ejecución de la obra

- 2.1. Verificar el registro de la fecha de inicio del plazo ejecución de la obra, en el Cuaderno de obra, con indicación expresa del plazo de ejecución, así como la fecha de culminación del mismo;
- 2.2. A partir de la fecha de inicio del plazo de ejecución de obra, verifica y aprueba el trazo y replanteo georreferenciado, inicial (parcial o total) de obras del proyecto efectuado por el contratista, oportunidad en que se verificarán los hitos de control para el trazo y niveles; los resultados se plasmarán en un informe del Supervisor / Inspector, que deberá ser presentado a la Entidad;
- 2.3. Elevar a la Entidad, con copia al contratista el informe técnico de revisión del expediente técnico de obra entregado por el contratista; en los plazos y formalidades establecidos en el RLCE, adjuntando su evaluación, pronunciamiento y verificaciones propias realizadas como Supervisor / Inspector. Dicho informe debe incluir la compatibilidad con el terreno donde se ejecutará la obra, la revisión de las absoluciones de consultas formuladas durante el procedimiento de selección de ser el caso, además en dicho informe debe plantear las posibles consultas u observaciones que pudieran encontrar sus especialistas respecto al Expediente Técnico. Asimismo, debe analizar si las diferencias encontradas derivan de deficiencias del Expediente Técnico o son de otra naturaleza y si son potenciales solicitudes de prestaciones adicionales de obra, riesgos del proyecto y otros aspectos que sean materia de consulta; consignando finalmente las observaciones y/o recomendaciones del caso;
- 2.4. Es responsable de revisar, controlar, verificar y aprobar las acciones implementadas por el contratista correspondiente al procesamiento digital de la información de avance de obra y los planos georreferenciados correspondientes el posterior registro en la plataforma informática del Ministerio de Vivienda, Construcción y Saneamiento de acuerdo a las especificaciones técnicas de la información geográfica - cartográfica aplicada a proyectos viales en el ámbito urbano publicadas en la siguiente dirección electrónica: [http:// geo.vivienda.gob.pe/](http://geo.vivienda.gob.pe/)
- 2.5. Revisar y aprobar el programa de ejecución de obra (CPM), calendario de avance de obra valorizado, calendario de adquisición de materiales o insumos y, de ser el caso, calendario de utilización de equipos, actualizados a la fecha de inicio de obra, presentado por el residente; así como sus actualizaciones durante la ejecución de la obra (ampliación de plazos, suspensión de obra y acelerado);
- 2.6. Revisar y elaborar el informe de conformidad de la actualización del plan de trabajo - PT y, con el sustento del personal clave, de los planes de: Plan de Aseguramiento y Control de la Calidad-PAC, Plan de Seguridad y Salud Ocupacional - PSSO;
- 2.7. Con el sustento del personal clave, revisión e informe a la Entidad de la actualización del Plan de Manejo Ambiental-PMA, para su aprobación respectiva, de corresponder;
- 2.8. Seguimiento y control de la ejecución de las partidas del expediente técnico de acuerdo al plan de trabajo aprobado y al Programa de Ejecución de Obra vigente, incluyendo los posibles cambios y/o modificaciones debidamente autorizados;
- 2.9. Exigir al contratista la colocación de los carteles de la obra en los lugares adecuados, debiendo indicar información básica del proyecto de acuerdo al Expediente Técnico contratado y modelo proporcionado por la Entidad;
- 2.10. Control económico financiero, el control de adelantos (directo y para materiales e insumos), control del avance físico y financiero, el control de cartas fianza, el control de pago de valorizaciones y otras obligaciones contractuales;
- 2.11. Controlar que el residente realice el requerimiento oportuno de materiales e insumos, recursos humanos y equipos para el cumplimiento del Calendario de Avance de Obra contractual - CAO; asimismo, de requerirse la importación de equipos y materiales deberá solicitar al Contratista la atención prioritaria a fin de asegurar que lleguen a obra en la oportunidad prevista en el CAO;
- 2.12. Absolver las consultas que se formulen vía cuaderno de obra / CODI, teniendo en cuenta / los requisitos, formalidades y plazos que establece el Reglamento de la Ley



"Cuna y Capital del Arte Negro Nacional"  
"Cañete Valle Bendito y Productivo"





## MUNICIPALIDAD PROVINCIAL DE CAÑETE

### SUB GERENCIA DE OBRAS PÚBLICAS Y PROYECTOS DE INVERSIÓN

"Año de la recuperación y consolidación de la economía peruana"



25

- de Contrataciones del Estado. En caso se requiera la opinión del proyectista, la valoración previa del supervisor/inspector deberá ser objetiva, razonable y congruente;
- 2.13. Verificar que el contratista haya cumplido con todas las obligaciones laborales y sociales como la inscripción y pagos a ESSALUD, póliza de seguros y otros, que garanticen y respalden la seguridad del personal que interviene en la ejecución de la obra;
- 2.14. El último día de cada mes previsto en las bases, el contratista, a través del residente, formula; en forma conjunta con el supervisor / inspector; los metrados realmente ejecutados y calculan la valorización del mes correspondiente, la cual aprobará y remitirá a la Entidad conforme a los plazos y condiciones establecidos en el RLCE, adjuntando el informe con los sustentos y documentos correspondientes. (Véase anexo N°02 y 03);
- 2.15. Con el apoyo del especialista de calidad, supervisará la ejecución del PAC aprobado, en concordancia a las especificaciones técnicas del expediente técnico, normas, manuales técnicos y las pruebas de control de calidad de los insumos, procesos intermedios y procesos finales;
- 2.16. Revisar y aprobar el registro digital del informe mensual del PAC, remitido por el residente en representación del contratista, que formará parte del expediente de valorización, sustentado en el informe emitido por su especialista, validando los indicadores y acciones reportadas por el residente, deberá observar como indicador principal: el porcentaje (%) de eficiencia del sistema de aseguramiento de la calidad; por periodo y acumulado de obra. (Véase anexos N° 03, 04,08,09 y 10).
- 2.17. Con el sustento del especialista en medio ambiente, verificará el adecuado control y cumplimiento del PMA aprobado, supervisando la demarcación y aislamiento del área de trabajo, las rutas alternas, el control de la alteración de los componentes ambientales tales como el: aire, el suelo, agua, paisaje, fauna, flora, social y cultural. Los impactos que se derivan de las actividades del proceso constructivo deberán ser tratados en forma oportuna de acuerdo al PMA aprobado;
- 2.18. Revisar y aprobar el registro digital del informe mensual del PMA, remitido por el residente en representación del contratista, que formará parte del expediente de valorización, sustentado en el informe emitido por su especialista, validando los indicadores y acciones reportadas por el residente en representación del contratista, debiendo observar como indicador principal (irrelevante, moderado, severo o crítico) y las acciones tomadas para cada una de ellas: preventivo, mitigación, correctiva o compensación, por periodo y acumulado de obra, de corresponder, incluye el reporte de cumplimiento de obligaciones ambientales previstos en el PMA para su posterior remisión a la Dirección General de Asuntos Ambientales - DGAA.
- 2.19. Con el apoyo del especialista en seguridad en obra y salud ocupacional, supervisará la ejecución del PSSO aprobado, el control de la seguridad y la salud ocupacional de todo el personal de la obra (personal profesional, técnico, administrativo, obrero y otros); el mantenimiento del tránsito en la construcción, los procedimientos de emergencia, la verificación de facilidades en caso de emergencias médicas, informes de accidentes, tales como: accidentes mortales, accidentes leves, accidentes incapacitantes, enfermedades ocupacionales e incidentes;
- 2.20. Revisar y aprobar el digital del informe mensual del PSSO remitido por el residente en representación del contratista, que formará parte del expediente de valorización, sustentado en el informe emitido por su especialista, debiendo observar como indicador principal (accidentes mortales, accidentes leves, accidentes incapacitantes, enfermedades ocupacionales e incidentes).
- 2.21. De corresponder, previo informe del especialista correspondiente, tramitará los cambios propuestos por el contratista (residente) y/o modificaciones que se presenten durante la ejecución de obra, del PMA;
- 2.22. De corresponder, previo informe del especialista, aprobará los cambios propuestos por el contratista (residente) derivados de modificaciones que se presenten durante la ejecución de obra, de los planes: PT, PAC y PSSO;
- 2.23. Cuando los cambios al PT y/o PAC y/o PSSO, en opinión del inspector o supervisor, no requieran pronunciamiento del proyectista y/o no generan modificaciones del plazo de ejecución o monto contractual, serán aprobados por el supervisor /



"Cuna y Capital del Arte Negro Nacional"  
"Cañete Valle Bendito y Productivo"



## MUNICIPALIDAD PROVINCIAL DE CAÑETE

SUB GERENCIA DE OBRAS PÚBLICAS Y PROYECTOS DE INVERSIÓN

"Año de la recuperación y consolidación de la economía peruana"



39

- inspector;
- 2.24. Una vez aprobados los cambios al PT y/o PMA y/o PAC y/o PSSO, el contratista deberá implementar dichos cambios con el control de la supervisión;
  - 2.25. De ser el caso, deberá verificar el cumplimiento por parte del contratista de las actividades referidas al Plan de Monitoreo Arqueológico, realizando las coordinaciones que sean necesarias con el sector competente;
  - 2.26. Responsable de evaluar, pronunciarse, sustentar y dar trámite a los requerimientos de mayores metrados de acuerdo a lo establecido en el RLCE;
  - 2.27. Comunicar a la Entidad, su pronunciamiento técnico legal sobre las solicitudes de ampliación de plazo, cumpliendo con los requisitos, plazos y condiciones que señala el RLCE y documentos que conforman el contrato;
  - 2.28. Responsable de evaluar, pronunciarse, sustentar y dar trámite respecto a la necesidad de ejecutar una prestación adicional de obra, de conformidad con lo establecido en el RLCE; así mismo, de ser el caso, remitirá a la Entidad el informe de conformidad sobre el expediente técnico de la prestación adicional de obra formulado por el contratista y su respectiva viabilidad de ejecución de este adicional;
  - 2.29. Verificar que el contratista amplíe el monto de la garantía de fiel cumplimiento en función del (de los) adicional(es) otorgado(s), de acuerdo a lo establecido en el RLCE;
  - 2.30. Llevar el control de las garantías de fiel cumplimiento del contrato de obra, Pólizas de Responsabilidad Civil, del adelanto directo, de los adelantos de materiales e insumos, y de los seguros de obra, en cuanto a sus montos, plazos de vigencia y demás requisitos, los cuales deben estar incluidos en sus informes mensuales;
  - 2.31. Con el sustento de los especialistas correspondientes, ordenará la paralización de los trabajos que se ejecuten incumpliendo el PT, PSSO, el PMA, el PAC; asimismo, está facultado para ordenar el retiro de cualquier subcontratista o trabajador por incapacidad o incorrecciones que, a su juicio, perjudiquen la buena marcha de la obra; para rechazar y ordenar el retiro de materiales o equipos por mala calidad o por el incumplimiento de las especificaciones técnicas y para disponer cualquier medida generada por una emergencia.
  - 2.32. Supervisar el cumplimiento, por parte del contratista, de la ejecución del plan de desvíos de circulación peatonal y vehicular aprobado por Entidad competente;
  - 2.33. Mantenimiento y registro digital del archivo general de la obra (Control de documentos). Mantendrá en sus oficinas de campo, oficina central y registro digital, los archivos completos de la documentación técnica - económica de la obra, conforme esta se vaya desarrollando. Los archivos contendrán la historia de la obra, el ordenamiento y listado de todos aquellos cambios en especificaciones, metrados o características que hayan sido necesarios durante la ejecución por sugerencias del proyectista o el supervisor / inspector de obra. Igualmente llevará un archivo adecuado de la correspondencia cursadas entre el supervisor / inspector de obra, ejecutor de obra o contratista, y la Entidad, así como el control de valorizaciones, control topográfico georreferenciado y de todas aquellas actividades relacionada a la ejecución de la obra, incluyendo los documentos generados por el PAC; el PSSO y el PMA. El supervisor / inspector de obra preparará además un registro fotográfico georreferenciado de la ejecución de la obra debidamente catalogada en una línea de tiempo con indicaciones de los problemas o incidencias ocurridas en la ejecución de la obra;
  - 2.34. Revisar, aprobar y registrar en la plataforma informática del Ministerio de Vivienda Construcción y Saneamiento del procesamiento digital de la información y los planos de replanteo georreferenciados entregados por el residente de obra, de acuerdo a las especificaciones técnicas de la información geográfica - cartográfica aplicada a proyectos de vialidad urbana publicadas en la siguiente dirección electrónica:
  - 2.35. Verificar que el contratista ejecute el contrato de obra con el personal ofertado, caso contrario registrarse a lo establecido en el RLCE e informar a la Entidad, la aplicación de la penalidad de corresponder;
  - 2.36. Verificar que el equipo de obra sea el requerido y responda a las características de lo ofertado por el contratista y se encuentren en buen estado de funcionamiento;
  - 2.37. Es responsable de requerir a su personal clave o de apoyo en cada valorización la N suscripción de sus informes o documentos que aprueban y/o emitan según su



"Cuna y Capital del Arte Negro Nacional"  
"Cañete Valle Bendito y Productivo"





## MUNICIPALIDAD PROVINCIAL DE CAÑETE

### SUB GERENCIA DE OBRAS PÚBLICAS Y PROYECTOS DE INVERSIÓN

"Año de la recuperación y consolidación de la economía peruana"



33

- especialidad, sobre sustento de ejecución de partidas, de ser el caso
- 2.38. Exigir al contratista la subsanación de errores u omisiones de los trabajos mal ejecutados, los cuales serán asumidos por el contratista;
  - 2.39. De no estar culminada la obra en la fecha programada de culminación, el supervisor / inspector anotará el hecho en el cuaderno de obra y comunicará a la Entidad;
  - 2.40. Supervisar la implementación y ejecución del PAC aprobado y actualizado en la obra;
  - 2.41. Emitir opinión y aprobación previa respecto al informe técnico de revisión del expediente técnico entregado por el contratista en lo referente a calidad. Dicho informe debe incluir su evaluación, pronunciamiento y verificaciones propias realizadas;
  - 2.42. Verificar que el contratista ejecute el contrato de obra con el personal ofertado referidos al PAC, caso contrario registrarse a lo establecido en el RLCE e Informar al Supervisor / Inspector;
  - 2.43. Plantear la toma de decisiones, de forma planificada y sistemática para el logro del cumplimiento de los objetivos de calidad establecidos en el PAC;
  - 2.44. Revisar y aprobar el informe periódico del PAC, remitido por el residente en representación del contratista, deberá observar como indicador principal: el porcentaje (%) de eficiencia del sistema de aseguramiento de la calidad; por periodo y acumulado de obra, que formará parte del expediente de valorización. Véase anexos N° 03, 04, 07, 08, 09 y 10;
  - 2.45. Supervisar y dar conformidad o no conformidad a los equipos de inspección, medición y ensayo que son usados para las fabricaciones efectuadas fuera de obra y en los procesos constructivos de la obra, debiendo, además, contar con sus certificados de calibración vigentes;
  - 2.46. Antes de iniciar algún proceso de calidad (material, equipos y partidas), deberá supervisar y autorizar; que los puntos de Inspección requeridos en el PAC, tengan el procedimiento;
  - 2.47. Supervisar y exigir al contratista; que las inspecciones y pruebas de control de calidad de: materiales, fabricaciones efectuadas fuera de la obra y equipos suministrados por terceros, se realicen en el lugar de producción/fabricación, debiendo asistir a las mismas e informar de este hecho a la Entidad, indicando su "conformidad" o "no conformidad" para cada caso en concordancia a lo previsto en el PAC. Deberá adjuntar los protocolos de las pruebas correspondientes cuyos resultados serán parte del informe periódico del PAC;
  - 2.48. Supervisar las pruebas de control de calidad estipuladas en el expediente técnico, indicando su "conformidad" o "no conformidad" para cada caso en concordancia al PAC aprobado, cuyos resultados deberán ser parte del informe periódico del PAC;
  - 2.49. Supervisar y exigir al Contratista, que los resultados de las pruebas de laboratorio incluyan la Interpretación y recomendaciones suscritas por el mismo laboratorio, las cuales deberán ser adjuntadas en el informe periódico del PAC;
  - 2.50. Es responsable de atender las consultas formuladas por el residente, respecto a su competencia, debiendo ser estas objetivas, razonables y congruentes. Si estas requieren opinión del proyectista deberá presentar un informe sustentatorio;
  - 2.51. Responsable de emitir opinión de "conformidad" o "no conformidad" respecto a las acciones implementadas por el contratista correspondiente a las consultas y propuestas de solución técnica que se presenten de acuerdo a su especialidad, para la aprobación correspondiente por la supervisión;
  - 2.52. Responsable de emitir opinión de "conformidad" o "no conformidad" sobre los cambios propuestos por el residente al PAC, derivados de modificaciones que se presenten durante la ejecución la obra, para la aprobación correspondiente por la supervisión; y, una vez aprobados, efectuará los controles a la implementación correspondiente;
  - 2.53. Planificación y ejecución de auditorías internas y gestionar su ejecución;
  - 2.54. Supervisar el control, registro y procesamiento de las "No Conformidades" y causas de No Conformidades;
  - 2.55. Supervisar la difusión de las No Conformidades a las demás áreas de construcción, para evitar la recurrencia de las mismas;
  - 2.56. Supervisar la gestión del seguimiento de las No Conformidades, así como de las acciones correctivas aplicadas;

"Cuna y Capital del Arte Negro Nacional"

"Cañete Valle Bendito y Productivo"



## MUNICIPALIDAD PROVINCIAL DE CAÑETE

SUB GERENCIA DE OBRAS PÚBLICAS Y PROYECTOS DE INVERSIÓN

"Año de la recuperación y consolidación de la economía peruana"



32

- 2.57. Supervisar y resguardar el Control de Documentos y Registros de calidad (dossier de calidad) emitidos por el contratista, a partir de la aplicación de los procedimientos e instructivos del PAC aprobados;
- 2.58. Elaborar el informe mensual de supervisión de obra de acuerdo a sus obligaciones y contractuales en calidad;
- 2.59. Actualización del PAC;
- 2.60. Otras actividades previstas por la Ley de Contrataciones del Estado - LCE y su Reglamento RLCE.

### Fase III: Funciones y/o actividades para la recepción y liquidación final de la obra y el contrato

- 3.1. Fecha de la culminación de la ejecución de obra: Anotado el hecho en el cuaderno de obra y solicitada la recepción de obra por el residente, el supervisor / inspector actuará conforme lo dispuesto en el RLCE;
- 3.2. Asimismo, el supervisor / inspector acompañará al certificado de conformidad técnica emitido, la información digital de la obra, los planos post construcción georreferenciados entregados por el contratista los cuales revisará y validará, y, un informe especial de la situación de la obra para la recepción;
- 3.3. De no constatar la culminación de la obra, anotará en el cuaderno de obra dicha circunstancia y comunicará a la Entidad;
- 3.4. Revisar y aprobar los dossiers finales de calidad de materiales, equipos, pruebas y ensayos entregados por el contratista, que deberá ser entregado a la entidad;
- 3.5. Otras de acuerdo a su especialidad y/o a requerimiento del supervisor / Inspector.

### Recepción de la Obra

- 3.6. Se desarrollará conforme a lo dispuesto en el RLCE;
- 3.7. Participar en el acto de Recepción de Obra, efectuando las mediciones y/o pruebas convenientes, tomando debida nota de las observaciones de la Comisión de Recepción, a fin de verificar la subsanación por parte del contratista, en el plazo de Ley. El Acta de Recepción de Obra será suscrita por el Comité de Recepción, el Supervisor / Inspector, y el contratista;
- 3.8. Se realizarán las pruebas correspondientes convenientes tomado debida nota de las Observaciones de la comisión;
- 3.9. Culminado el levantamiento de observaciones, se emitirá un informe previo de conformidad y realizará el correspondiente registro en la documentación vinculante.

### Liquidación de obra:

- 3.10. Revisar y emitir pronunciamiento respecto al expediente de liquidación de obra formulada
- 3.11. por el contratista según Formato N°09, revisando y validando los informes del personal clave; asimismo, dentro de los plazos establecidos en el RLCE, el supervisor / inspector presentará sus propios cálculos, excluyendo las obligaciones sometidas a un medio de solución de controversias;
- 3.12. Forma parte del expediente de liquidación de obra, la recepción del procesamiento digital de la información y los planos post construcción georreferenciados definitivos, que luego el supervisor / inspector validará y registrará en la plataforma informática del Ministerio de Vivienda Construcción y Saneamiento de acuerdo a las especificaciones técnicas de la información geográfica - cartográfica aplicada a proyectos de vialidad urbana, publicadas en la siguiente dirección electrónica: <http://geo.vivienda.gob.pe/>; y
- 3.13. Otras actividades previstas en la LCE y su Reglamento, y el Contrato.

### II. Especialista de Seguridad en Obra y Salud en el Trabajo

El especialista en Seguridad en Obra y Salud Ocupacional es responsable de revisar, controlar y verificar las acciones implementadas por el contratista referente al control de cumplimiento de la seguridad en obra y la salud ocupacional de los trabajadores, a las charlas de seguridad al personal de obra (personal profesional, técnico, administrativo, obrero y otros), a la verificación de facilidades en emergencias médicas, a los informes periódicos de accidentes, a los procedimientos de emergencia y otras obligaciones

"Cuna y Capital del Arte Negro Nacional"

"Cañete Valle Bendito y Productivo"







## MUNICIPALIDAD PROVINCIAL DE CAÑETE

SUB GERENCIA DE OBRAS PÚBLICAS Y PROYECTOS DE INVERSIÓN

"Año de la recuperación y consolidación de la economía peruana"



36

derivadas del Plan de Seguridad y Salud Ocupacional - PSSO aprobados en concordancia con los procesos intermedios/finales de la ejecución de la obra. Todas las funciones y/o actividades desarrolladas por el especialista deberán ser informadas al supervisor / inspector, de acuerdo a los protocolos aprobados en el PSSO.

### Fase I: Funciones y actividades previas a la ejecución de la obra

- 1.1 Revisar del expediente técnico de obra en los aspectos correspondientes a su especialidad identificando las posibles prestaciones adicionales, riesgos del proyecto y otros aspectos que pudieran ser materia de consulta; debiendo elaborar el informe correspondiente, dirigido al Supervisor / Inspector;
- 1.2 Revisar y aprobar el Plan de Seguridad y Salud Ocupacional - PSSO elaborado / actualizado (de formar parte del expediente técnico) por el residente y su especialista de seguridad y salud ocupacional, el cual debe contener como mínimo lo señalado en los Anexos 05, 11, 12 y 13 deben ser concordantes a lo establecido en las especificaciones técnicas del expediente técnico;
- 1.3 El PSSO deberá contener actualizada la Matriz de Identificación de Peligros y Evaluación de Riesgos y Controles – IPERC, debiendo prevenir que se tenga en cuenta lo siguiente:
  - Garantizar la gestión y preparación de la seguridad y salud en trabajo, asimismo la capacitación al personal en general; en la metodología de la identificación de peligros, evaluación de riesgos y controles, como también facilitar la logística necesaria, formatos impresos y digitales para dicha identificación, para lo cual en su oferta presentara en su metodología propuesta (plan de riesgo) fotos georreferenciada del lugar;
  - Identificación de los peligros asociados a cada actividad, puesto y ambiente de trabajo y su posible efecto. El desarrollo de esta actividad se soporta con entrevistas y observación de tareas;
  - Identificación de los riesgos asociados a los peligros identificados y los controles existentes;
  - En la evaluación de riesgos, deberá verificar que la matriz de criterios determine la probabilidad de un incidente o accidente;
  - Cálculo de la severidad, grado, nivel y significancia del riesgo evaluado. Sobre la base de los resultados obtenidos, implementará las medidas de control más adecuadas para los trabajos y actividades a desarrollar;
  - Reevaluación de los controles propuestos, de obtener la conformidad de la supervisión, supervisará su implementación.
- 1.4 Otras de acuerdo a su especialidad y/o requerimiento de la Entidad que deberán canalizarse a través de la actualización del PSSO.

### Fase II: Funciones y actividades durante la ejecución de la obra

- 2.1. Supervisar la ejecución del Plan de Seguridad y Salud Ocupacional - PSSO aprobado, en concordancia a las especificaciones técnicas del expediente técnico, normas sanitarias y técnicas, requisitos legales y otras obligaciones derivadas del PSSO. Véase anexo N° 05, 11, 12 y 13;
- 2.2. Emitir opinión y aprobación previa respecto al informe técnico de revisión del expediente técnico entregado por el contratista en lo referente a su especialidad. Dicho informe debe incluir su evaluación, pronunciamiento y verificaciones propias realizadas como especialista;
- 2.3. Verificar que el contratista ejecute el contrato de obra con el personal ofertado referidos al PSSO, caso contrario regirse a lo establecido en el RLCE e informar al Supervisor / Inspector;
- 2.4. Responsable de emitir opinión de "conformidad" o "no conformidad" sobre los cambios al PSSO aprobado, propuestos por el residente, derivados de modificaciones que se presenten durante la ejecución de obra, para la aprobación de la supervisión y efectuará los controles correspondientes;
- 2.5. Verificar el cumplimiento de los mecanismos preventivos establecidos en el PSSO, de cada una de las actividades de la ejecución de la obra;
- 2.6. Supervisar, el uso correcto de los Elementos de Protección Personal – EPPs;

"Cuna y Capital del Arte Negro Nacional"  
"Cañete Valle Bendito y Productivo"



## MUNICIPALIDAD PROVINCIAL DE CAÑETE

SUB GERENCIA DE OBRAS PÚBLICAS Y PROYECTOS DE INVERSIÓN

"Año de la recuperación y consolidación de la economía peruana"



30

- 2.7. Revisar y aprobar el Informe Periódico del PSSO, remitido por el residente en representación del contratista; el cual, deberá observar como indicador principal (accidentes mortales, accidentes leves, accidentes incapacitantes, enfermedades ocupacionales e incidentes) y las acciones tomadas para cada una de ellas, por periodo y acumulado de obra, que formará parte del expediente de valorización. Véase anexos N° 05, 11, 12 y 13;
- 2.8. Supervisar y exigir al contratista la atención de las notificaciones o quejas de la Entidad y terceros referidos al tema de seguridad y salud ocupacional, inclusive las que no fueron comprendidas en el PSSO, en Página 12 de 54 concordancia con lo establecido en la Ley de Contrataciones del Estado y su Reglamento;
- 2.9. En concordancia con el PSSO, es responsable de atender las consultas formuladas por el residente, debiendo ser estas objetivas, razonables y congruentes, las cuales deberá derivar al Supervisor / Inspector;
- 2.10. Responsable de dar conformidad o no conformidad a las acciones implementadas por el contratista correspondiente a las consultas y propuestas de solución técnica que se presenten de acuerdo a su especialidad;
- 2.11. Responsable de evaluar y emitir informe técnico respecto a su competencia, sobre la necesidad de ejecutar una prestación adicional de obra, de conformidad con lo establecido en el RLCE, asimismo, de ser el caso, presentará al supervisor el informe de conformidad sobre el expediente técnico de la prestación adicional de obra formulado por el contratista;
- 2.12. Elaborar el informe mensual de supervisión de obra de acuerdo a sus obligaciones contractuales en la especialidad, y estas deberán ser concordantes con la función detallada en el numeral 2.7- Véase Anexos N° 05, 11, 12 y 13;
- 2.13. Otras de acuerdo a su especialidad y/o requerimiento del Supervisor / Inspector que deberán canalizarse a través de la actualización del PSSO.

### Fase III: Funciones y/o actividades para la recepción y liquidación final de la obra y el contrato

- 3.1. Participar como asistente del Supervisor / Inspector, tomando debidamente nota de las observaciones de la Comisión, a fin de verificar la subsanación por parte del contratista, en el plazo de Ley;
- 3.2. De requerirse actividades concernientes al levantamiento de observaciones, derivadas del proceso de recepción de obra, deberá cumplir las obligaciones y actividades, que correspondan a su especialidad, precisadas durante la Fase II - Funciones y/o actividades durante la ejecución de la obra;
- 3.3. Culminado el levantamiento de observaciones, el especialista emitirá un informe de conformidad y realizará el correspondiente registro en la documentación vinculante;
- 3.4. Revisar y aprobar los dossiers finales de seguridad y salud ocupacional, entregados por el contratista en la liquidación, que deberá ser entregado a la entidad, a través del supervisor / inspector;
- 3.5. Otras de acuerdo a su especialidad y/o a requerimiento del supervisor / Inspector.

### 1.7.5 OBLIGACIONES DE LA ENTIDAD

- a) La entidad tiene la obligación de entregar la documentación necesaria y requerida por el consultor para el desarrollo del servicio.
- b) La entidad designará un profesional encargado de la coordinación y supervisión del servicio quien mantendrá coordinaciones permanentes con el consultor.
- c) La entidad tiene la obligación de registrar mediante actas de coordinación y/o informes técnicos la presentación de las observaciones a los entregables del consultor.
- d) Realizar los pagos a los proveedores de acuerdo a las condiciones del contrato suscrito.

### 1.8 VALOR REFERENCIAL

El valor referencial asciende S/. 70,000.00 Soles (setenta mil con 00/100 soles), incluidos todos los tributos, seguros, transporte, inspecciones, pruebas, seguridad en el trabajo, los costos laborales respectivos conforme a la legislación vigente, así como cualquier otro concepto que sea aplicable y que pueda incidir sobre el presupuesto, de obra del Expediente técnico.

"Cuna y Capital del Arte Negro Nacional"  
"Cañete Valle Bendito y Productivo"





## MUNICIPALIDAD PROVINCIAL DE CAÑETE

### SUB GERENCIA DE OBRAS PÚBLICAS Y PROYECTOS DE INVERSIÓN

"Año de la recuperación y consolidación de la economía peruana"



29

El valor referencial ha sido calculado al mes de enero del 2025 de acuerdo con la estructura de costos que se adjuntara.

DEAGREGADO DE SUPERVISIÓN							
PROYECTO : "MEJORAMIENTO DEL CAMPO DEPORTIVO EN EL C.P. BOCA DE RIO DEL DISTRITO DE SAN VICENTE DE CAÑETE - PROVINCIA DE CAÑETE - DEPARTAMENTO DE LIMA CON CUI N° 2564727"							
DPTO. : LIMA PROV. : CAÑETE ENTIDAD : MUNICIPALIDAD PROVINCIAL DE CAÑETE DIST. : SAN VICENTE DE C. FECHA : ENERO 2025 COSTO DIRECTO TOTAL S/. 812,949.94 VALOR REFERENCIAL S/. 1,117,963.53 PLAZO DE EJECUCION DE LA OBRA: 90 DIAS							
Items	Especificaciones de Gastos	Und. Med.	Coef. Particip.	Cant.	PRESUPUESTO		
					P. Unit.	P. Parc.	Sub total
1.00	GASTOS FIJOS						10,891.79
1.10	GASTOS DE LICITACION Y CONTRATACION						
1.1.1	Documentos de licitación	Est.		1.00	850.00	850.00	
1.1.2	Gastos Notariales y Legales	Est.		1.00	1,146.79	1,146.79	
1.20	GASTOS DE LIQUIDACION DE OBRA						
1.2.1	Ingeniero Supervisor de obra	GLB		1.00	8,000.00	8,000.00	
1.2.2	Materiales de Oficina	est		1.00	395.00	395.00	
1.2.1	Fotocopias	est		1.00	250.00	250.00	
1.2.2	Copias de Planos	est		1.00	250.00	250.00	
2.00	GASTOS VARIABLES						59,108.21
A.1	Dirección Técnica, Administrativa y Auxiliar						
	Persona Profesional y Técnico						
	Ing. Supervisor de Obra	Mes	1.00	3.00	8,000.00	24,000.00	
	Ing. Asistente Obra	Mes	1.00	3.00	3,000.00	9,000.00	
	Especialista en Seguridad y Salud	Mes	1.00	3.00	6,000.00	18,000.00	
A.2	Elementos de Seguridad						
	Protector de Oído tipo tapon	Par		3.00	15.00	45.00	
	Guantes de cuero	Par		3.00	25.00	75.00	
	Zapato de seguridad - cuero	Par		3.00	300.00	900.00	
	Casco para ingeniero	Und		3.00	45.00	135.00	
	Chaleco	Und		3.00	24.00	72.00	
	Lente de seguridad	Par		3.00	15.00	45.00	
	Barriqueteo	Und		3.00	6.50	19.50	
A.3	Útiles de escritorio y/o oficina (incluye gastos de liquidación)						
	Archivador lomo ancho tamaño medio oficio	Unid.		4.00	7.00	28.00	
	Cuaderno chico de 100 hojas	Unid.		2.00	4.00	8.00	
	Minas	Cajas		2.00	2.00	4.00	
	Porta minas	Unid.		2.00	4.50	9.00	
	Lapiceros de tinta seca punta fina	Unid.		4.00	3.00	12.00	
	Lapiceros de tinta líquida	Unid.		4.00	5.00	20.00	
	Papel Bond 75 gr. A-4	Millar		4.00	25.00	100.00	
	Impresiones y planos	Glb		1.00	150.00	150.00	
	otros	Glb		1.00	173.21	173.21	
A.4	Bienes y Servicios						
	Movilidad y Viático	Glb		3.00	120.00	360.00	
	Leyes Sociales						
	ESSALUD	%	9.25		33,000.00	3,052.50	
	OTROS						
	Materiales de Campo y Ensayos	Glb	1.00	2.00	1,450.00	2,900.00	
	DESCRIPCION	Und	CANT	YSTO PARCLOSTO TOTAL			
	Diseño de Mezcla	Und	3	350.00	1,050.00		
	resistencia del concreto	Und	10	40.00	400.00		
TOTAL GASTO DE SUPERVISION		S/.				6.26%	70,000.00

#### 1.9 SEGMENTACION DE CONTRATACIONES

El sistema de contratación considerado para el presente proceso es el de MIXTO, precisándose que en concordancia con el literal del Artículo 153° SEGMENTACION DE CONTRATACIONES E INTERACCION

"Cuna y Capital del Arte Negro Nacional"  
"Cañete Valle Bendito y Productivo"



## MUNICIPALIDAD PROVINCIAL DE CAÑETE

SUB GERENCIA DE OBRAS PÚBLICAS Y PROYECTOS DE INVERSIÓN

"Año de la recuperación y consolidación de la economía peruana"



CON EL MERCADO PARA OBRAS Y CONSULTORIAS DE OBRAS, del Reglamento de TUO de la Ley de Contrataciones del Estado, el postor formula su oferta proponiendo tarifas en base al tiempo estimado o referencial para la ejecución de la prestación contenido en los documentos del procedimiento y que se valoriza en relación a su ejecución real. Los pagos se basan en tarifas, las tarifas incluyen costos directos, cargas sociales, tributos, gastos generales y utilidades. Los pagos basan en TARIFAS para la Revisión del Expediente, la Supervisión de la Ejecución de Obra y Recepción de obra. Asimismo, para la revisión de la Liquidación de Contrato de Obra y Liquidación de Contrato de Supervisión el pago será cancelado bajo el sistema de SUMA ALZADA.

### 1.10 RESOLUCION DE CONTRATO.

Cualquiera de las partes podrá resolver el contrato de conformidad con el artículo 68, de la Ley de Contrataciones del Estado y el artículo 122 de su Reglamento de ser el caso, la Entidad procederá de acuerdo a lo establecido en el artículo 128 del Reglamento de la Ley de Contrataciones del Estado.

### 1.11 TIPO DE GARANTÍA A ENTREGARSE A LA ENTIDAD

#### GARANTIA DE FIEL CUMPLIMIENTO

Es un requisito Indispensable para perfeccionar el contrato, el postor ganador entrega a la entidad la garantía de fiel cumplimiento por una suma equivalente al 10% del monto del contrato original. Esto se mantiene vigente hasta el consentimiento de la liquidación final.

En los contratos de consultoría de obra que celebren las entidades con las micro y pequeñas empresas, estas últimas pueden otorgar como garantía de fiel cumplimiento el 10% del monto del contrato original, porcentaje que es retenido por la entidad.

La retención se efectúa durante la primera mitad del número total de pagos a realizarse de forma prorrateada en cada pago, con cargo a ser devuelto a la finalización del mismo

### 1.12 RÉGIMENES DE NOTIFICACIONES.

Constituyen formas variadas de comunicación las que la entidad efectúe a través de los medios electrónicos, correo, fax y/o correo electrónico, para lo cual utilizarán los números telefónicos y direcciones electrónicas indicadas por el contratista.

Efectuada la transmisión por fax o por correo electrónico la notificación en el domicilio fiscal del contratista no será obligatorio, no obstante, de producirse no invalidará la notificación efectuada con anticipación y por los medios indicados, computándose los plazos a partir de la primera de las notificaciones efectuadas sea bajo cualquier modalidad.

El postor es responsable de mantener activo la dirección electrónica consignada en la introducción del contrato; asimismo de conformidad con el artículo 40 del código civil, el cambio de domicilio físico y para efectos de contrato de fax y de dirección electrónica, solo será OPONIBLE la entidad si ha sido puesto de conocimiento de manera indubitable.

El reporte de transmisión o la impresión del correo electrónico envuelto - recibido, acreditan la oportunidad de la efectiva transmisión de la notificación para todos los efectos legales y contractuales. La notificación de la decisión administrativa en el domicilio físico no es obligatoria, sin embargo, de producirse no invalidará la notificación efectuada con anticipación y por los medios indicados, computándose los plazos a partir de la primera de las notificaciones efectuadas, sea bajo cualquier modalidad.

Para plazos a partir de la primera de las notificaciones efectuadas sea bajo cualquier modalidad Para notificaciones notariales deberá fijar domicilio en la zona urbana de la ciudad. El Correo Electrónico para las notificaciones al contratista por parte de la Entidad serán las del área usuaria.

### 1.13 CUADERNO DE OBRA

Se tendrá en cuenta lo establecido en la DIRECTIVA N° 009-2020-OSCE/CD "LINEAMIENTOS PARA EL USO DEL CUADERNO DE OBRA DIGITAL", aprobado mediante RESOLUCIÓN N° 100-2020-OSCE/PRE.

El cuaderno de obra digital es una herramienta informática desarrollada y administrada por el OSCE que sustituye al cuaderno de obra físico con las características y formalidades establecidas en el artículo 188 del Reglamento.

En el cuaderno de obra digital se registran los hechos relevantes que ocurran durante la ejecución de la obra, las órdenes las consultas y las respuestas a las consultas, que se abre en la fecha de entrega del

"Cuna y Capital del Arte Negro Nacional"  
"Cañete Valle Bendito y Productivo"





## MUNICIPALIDAD PROVINCIAL DE CAÑETE

### SUB GERENCIA DE OBRAS PÚBLICAS Y PROYECTOS DE INVERSIÓN

"Año de la recuperación y consolidación de la economía peruana"



24

terreno y se cierra culminado el acto de recepción de la obra o el acto de constatación física de la obra, según corresponda.

El acceso y registro en el cuaderno de obra digital se realiza a través de internet, ingresando a <https://www.gob.pe/osce>

El registro de la información en el cuaderno de obra digital debe ser efectuado únicamente por perfiles de usuarios autorizados (inspector de obra, supervisor de obra y residente de obra) de conformidad con la Ley, el Reglamento y la Directiva N° 009-2020-OSCE/CD, así como en los términos y condiciones de uso y los documentos de orientación sobre las funcionalidades de esta herramienta informática que establezca el OSCE. La aceptación de los términos y condiciones de uso del cuaderno de obra digital es obligatoria para el acceso e interacción con este y supone su estricto cumplimiento

#### 1.14 PLAZO PARA RECLAMO POR VICIOS OCULTOS

De acuerdo a lo dispuesto en el Art 216 del Reglamento de la Ley de Contrataciones del estado, y el art. 69.2 de la LGCP, el contratista es responsable por la calidad ofrecida y los vicios ocultos de los servicios prestados por un plazo no menor de (07) años, contado a partir de la conformidad otorgada por la Entidad

#### 1.15 NORMATIVA ESPECIFICA

La supervisión de obra está regulada con lo establecido en la Ley N° 32069 - Ley de Contrataciones del Estado, modificada por la LEY N° 32187 y LEY N° 32103. REGLAMENTO DE LA LEY DE CONTRATACIONES PUBLICAS, APROBADO POR EL DECRETO SUPREMO N°009-2025-EF.

#### 1.16 ALCANCES DE LOS SERVICIOS

SUPERVISIÓN, suministrará todos los servicios necesarios para la supervisión a nivel de ejecución de obra, y la liquidación final del Contrato del Contratista a cargo de la ejecución de la Supervisión no tiene carácter limitativo, los servicios comprenderán todo lo relacionado con la Supervisión Inspección, Control Técnico, Control Económico y Administrativo, Control en la Prevención de Riesgo (Seguridad), Medio Ambiente y, de todas las actividades a ejecutarse

El Supervisor debe asegurar que en cada momento el Contratista (Ejecutor de Obra) disponga de los equipos y personal suficiente para el cumplimiento del Cronograma de Obra, siendo esto independiente del número de equipos ofertados o de su rendimiento

El supervisor de Obra representa a la Entidad en obra y tendrá la obligación de cumplir funciones generales y específicas relacionadas con su control y ejecución

El Supervisor implementará los controles necesarios que permitan determinar el avance físico, financiero y la construcción de las obras en todas aquellas actividades de su competencia o que requieran las aprobaciones específicas de la entidad.

#### 1.17 CONFORMIDAD DEL SERVICIO

La conformidad de recepción de la prestación, será otorgada por la SUB GERENCIA DE OBRAS PÚBLICAS Y PROYECTOS DE INVERSIÓN. De existir observaciones, la Entidad debe comunicar las mismas al Contratista, indicando claramente el sentido de estas, otorgándole un plazo para subsanar no menor de cinco (5) ni mayor de veinte (20) días, dependiendo de la complejidad. Si pese al plazo otorgado, el Contratista no cumpliera a cabalidad con la subsanación, la Entidad puede resolver el contrato, sin perjuicio de aplicar las penalidades que correspondan, desde el vencimiento del plazo para subsanar.

Este procedimiento no resulta aplicable cuando la consultoría manifestamente no cumpla con las características y condiciones ofrecidas, en cuyo caso la Entidad no otorga la conformidad, según corresponda, debiendo considerarse como no ejecutada la prestación, aplicándose las penalidades respectivas.

#### 3.1.3. CONDICIONES DE CONTRATACIÓN

##### a. MODALIDAD DE PAGO

El contrato se rige por la modalidad de suma alzada y tarifa, de conformidad con el artículo 161 del Reglamento.

##### b. SISTEMA DE ENTREGA

No aplica

"Cuna y Capital del Arte Negro Nacional"  
"Cañete Valle Bendito y Productivo"



## MUNICIPALIDAD PROVINCIAL DE CAÑETE

SUB GERENCIA DE OBRAS PÚBLICAS Y PROYECTOS DE INVERSIÓN

"Año de la recuperación y consolidación de la economía peruana"



### c. PLAZO DE PRESTACIÓN DEL SERVICIO

El plazo de prestación del servicio según las condiciones establecidas en los artículos 186.5 del Reglamento de la Ley de Contrataciones del Estado. La prestación del Servicio de Supervisión de la Obra: "MEJORAMIENTO DEL CAMPO DEPORTIVO EN EL C.P. BOCA DE RIO DEL DISTRITO DE SAN VICENTE DE CAÑETE - PROVINCIA DE CAÑETE - DEPARTAMENTO DE LIMA CON CUI N°2564727", comprende las labores de supervisión efectiva de la obra hasta la Liquidación de la misma.

La prestación de los servicios de supervisión tendrá una duración de 120 días calendario, divididos de la siguiente manera: noventa (90) días para la supervisión efectiva de la ejecución de la obra contados desde el inicio real de los trabajos en obra hasta la culminación; el postor ofertará en tarifa diaria de acuerdo con el plazo de la ejecución y TREINTA (30) días para la Liquidación de la Obra, contabilizados de la presentación del contratista hacia la Entidad; su responsabilidad contractual será desde el inicio de obra, hasta la liquidación de la misma:

Supervisión de Ejecución de Obra	90 días calendario
Liquidación de Obra	30 días calendario
<b>TOTAL</b>	<b>120 días calendario</b>

### d. LUGAR DE PRESTACIÓN DE SERVICIO

El servicio se presta en C.P BOCA DE RIO DISTRITO DE SAN VICENTE DE CAÑETE DE LA PROVINCIA DE CAÑETE DEL DEPARTAMENTO DE LIMA.

### e. ADELANTO DIRECTO

No aplica

### f. PENALIDADES

En caso de retraso injustificados en la entrega de obra, la ENTIDAD aplicada a EL SUPERVISOR una penalidad por cada día de atraso, hasta por un monto máximo equivalente al diez por ciento (10%) del monto contractual, o de ser el caso, de la etapa que debió ejecutarse. Esta penalidad será deducida de los pagos a cuenta, del pago final o en la liquidación final.

La penalidad se aplicará y se calculará de acuerdo a la siguiente fórmula:

La penalidad se calculará de acuerdo a la siguiente fórmula:

$$\text{Penalidad Diaria} = \frac{0.10 \times \text{monto vigente}}{F \times \text{plazo vigente en días}}$$

Donde F tendrá los siguientes valores:

- Para plazos menores o iguales a sesenta (60) días, para bienes, servicios en general, consultorías y ejecución de obras:  $F = 0.40$
- Para plazos mayores a sesenta (60) días:
  - Para Bienes, Servicios en General y Consultorías:  $F=0.25$
  - Para Obras:  $F=0.15$

Tanto el monto como el plazo se refieren, según corresponda al contrato o ítem que debió ejecutarse o, en caso que estos involucraran obligaciones de ejecución periódica, la presentación parcial que fuera materia de retraso.

Esta penalidad será deducida de los pagos periódicos, de los pagos parciales o el pago final; o si fuese necesario se cobrará del monto resultante de la ejecución de las garantías de Fiel Cumplimiento o por el monto diferencial de la propuesta (de ser el caso).

Cuando se llegue a cubrir el monto de la penalidad, LA ENTIDAD podrá resolver el contrato por cumplimiento. La justificación por el retraso se sujeta a lo dispuesto por la ley de contrataciones del estado y su reglamento, el código civil y demás normas aplicables, según corresponda.

- Los montos o porcentajes aplicables por cada tipo de incumplimiento y la forma o procedimiento se verificarán de acuerdo a lo ocurrencia de tal incumplimiento.

"Cuna y Capital del Arte Negro Nacional"  
"Cañete Valle Bendito y Productivo"





## MUNICIPALIDAD PROVINCIAL DE CAÑETE

SUB GERENCIA DE OBRAS PÚBLICAS Y PROYECTOS DE INVERSIÓN

"Año de la recuperación y consolidación de la economía peruana"



25

- En los términos de referencia existen penalidades distintas a la penalidad por mora, por lo tanto, se consigna a continuación el listado detallado de las situaciones, condiciones, etc. Que serán objeto de penalidad.

### NOTA:

- El Consultor deberá tener en cuenta, que el monto total acumulado de penalidad estará establecido en la respectiva conformidad de Servicio.
- Cabe precisar que la penalidad por mora y otras penalidades pueden alcanzar cada una un monto máximo equivalente al diez por ciento (10%) del monto del contrato vigente, o de ser el caso, del ítem que debió ejecutarse.
- Cuando se llegue a cubrir el monto máximo de la penalidad por mora o el monto máximo para otras penalidades, de ser el caso. LA ENTIDAD puede resolver el contrato por incumplimiento.

### OTRAS PENALIDADES

Adicionalmente a la penalidad por mora, se aplican las siguientes penalidades:

Penalizaciones			
Nº	Supuestos de aplicación de penalidad	Forma de cálculo	Procedimiento
1	De acuerdo al artículo 189. SUSTITUCIÓN DE INTEGRANTE DEL PLANTEL TÉCNICO EN OBRAS O CONSULTORIA DE OBRA, de acuerdo artículo 189.2 y 189.3.	0.5 de UIT por cada día de ausencia del personal en el plazo previsto.	Según informe de la SUB GERENCIA DE OBRAS PÚBLICAS Y PROYECTOS DE INVERSIÓN
2	En caso el contratista incumpla con su obligación de ejecutar la prestación con el personal acreditado o debidamente sustituido.	0.5 UIT por cada día de ausencia del personal.	Según informe de la SUB GERENCIA DE OBRAS PÚBLICAS Y PROYECTOS DE INVERSIÓN
3	Si como consecuencia de verificar el funcionamiento u operatividad de la infraestructura culminada y las instalaciones y equipos en caso corresponda, el comité de recepción advierte que la obra no se encuentra culminada.	.3% del monto del Contrato de Supervisión	Según Informe del Comité de recepción.
4	Por presentar valorizaciones de Obras y/o metros no ejecutados (sobrevalorizaciones), que no hayan sido sustentados, sin perjuicio de las acciones legales que pudieran corresponder.	.10% del monto de la sobrevalorización en exceso.	Según informe de la SUB GERENCIA DE OBRAS PÚBLICAS Y PROYECTOS DE INVERSIÓN
5	No cumple con el uso de materiales y equipos decampo (vehículo, medio de comunicación, teodolito, etc.) establecidos en los Términos de Referencia, sin perjuicio de disponerse la Demolición de comprobarse que los materiales utilizados son deficientes.	0.05% del monto de la valorización por cada día.	Según informe de la SUB GERENCIA DE OBRAS PÚBLICAS Y PROYECTOS DE INVERSIÓN
6	Por falta de permanencia física del jefe de la supervisión en la Obra.	.1% del monto de la valorización por cada día.	Según informe de la SUB GERENCIA DE OBRAS PÚBLICAS Y PROYECTOS DE INVERSIÓN
7	No cumple con presentar el informe mensual de valorización del contratista y supervisión dentro del plazo que establece el RLCE	0.05% del monto de la valorización mensual.	Según informe de la SUB GERENCIA DE OBRAS PÚBLICAS Y PROYECTOS DE INVERSIÓN

"Cuna y Capital del Arte Negro Nacional"  
"Cañete Valle Bendito y Productivo"





## MUNICIPALIDAD PROVINCIAL DE CAÑETE

SUB GERENCIA DE OBRAS PÚBLICAS Y PROYECTOS DE INVERSIÓN

"Año de la recuperación y consolidación de la economía peruana"



24

Penalizaciones			
Nº	Supuestos de aplicación de penalidad	Forma de cálculo	Procedimiento
8	Por autorizar la ejecución y/o valorizar obras adicionales sin haber generado y tramitado ante la entidad, el respectivo Expediente Técnico con el presupuesto del adicional.	0.05% del monto correspondiente al mes valorizado.	Según informe de la SUB GERENCIA DE OBRAS PÚBLICAS Y PROYECTOS DE INVERSIÓN
9	No cumple con informar las ocurrencias en la obra, así como los avances semanales, Indicadas en las funciones de la supervisión de las actividades durante la ejecución de la obra y/o cuando le solicite el Área Usuaria.	0.05% del monto de la valorización mensual.	Según informe de la SUB GERENCIA DE OBRAS PÚBLICAS Y PROYECTOS DE INVERSIÓN
10	SI EL SUPERVISOR no tramitara oportunamente o remitiera en forma defectuosa o incompleta la revisión de las valorizaciones aprobadas de Obra (principal y/o adicionales), que pudieran generar atrasos en el procedimiento de pago respectivo.	0.05% del monto correspondiente al mes valorizado.	Según informe de la SUB GERENCIA DE OBRAS PÚBLICAS Y PROYECTOS DE INVERSIÓN
11	Por no Absolver las consultas en obra y/o tramitar oportunamente a la entidad, dentro de los plazos correspondientes.	0.05% del monto de la valorización del mes por cada día de retraso.	Según informe de la SUB-GERENCIA DE OBRAS PÚBLICAS Y PROYECTOS DE INVERSIÓN
12	Por no comunicar a la entidad, dentro de los cinco días de haber recibido de parte del Contratista, la solicitud de Recepción de Obra y no emitir el certificado de conformidad técnica, sin la justificación correcta.	0.10% del monto de su contrato vigente.	Según informe de la SUB-GERENCIA DE OBRAS PÚBLICAS Y PROYECTOS DE INVERSIÓN



### g. SUBCONTRATACIÓN

No aplica

### h. FÓRMULA DE REAJUSTE

Conforme a lo señalado en el numeral 209.3 del Art.209 del RLCE los pagos para ambos rubros se sujetan a reajuste por aplicación de la fórmula polinómica señalada. De haberse solicitado Adelanto Directo, este será amortizado con las valorizaciones efectuadas durante la ejecución de la obra.

$$Pr = \left[ Po \cdot \left( \frac{Ir}{Io} \right) \right] - \left[ \left( \frac{A}{C} \right) \cdot Po \cdot \frac{(Ir - Io)}{Ia} \right] - \left[ \left( \frac{A}{C} \right) \cdot Po \right]$$

Dónde:

- Pr : Monto de la Valorización reajustada.
- Po : Monto de la valorización correspondiente al mes de servicio, a precios del mes de la fecha del Valor Referencial.
- Ir : Índice General de Precios al Consumidor (INEI-LIMA) a la fecha de Valorización.
- Io : Índice General de Precios al Consumidor (INEI-LIMA) al mes de la fecha del Valor Referencial.
- Ia : Índice General de Precios al Consumidor (INEI-LIMA) a la fecha de pago del Adelanto.
- A : Adelanto en Efectivo entregado.
- C : Monto del Contrato Principal.

"Cuna y Capital del Arte Negro Nacional"  
"Cañete Valle Bendito y Productivo"



## MUNICIPALIDAD PROVINCIAL DE CAÑETE

SUB GERENCIA DE OBRAS PÚBLICAS Y PROYECTOS DE INVERSIÓN

"Año de la recuperación y consolidación de la economía peruana"



i. APLICACIÓN DE INCENTIVOS

No aplica

j. REPARTICIÓN DE LOS AHORROS GENERADOS POR PROPUESTAS DE CAMBIO DE INGENIERÍA DE VALOR

No aplica

k. SOLUCIÓN DE CONTROVERSIAS CONTRACTUALES:

Las controversias que surjan entre las partes durante la ejecución del contrato se resuelven mediante conciliación, cuando se haya pactado, y arbitraje.

Para el arbitraje, el postor ganador de la buena pro selecciona a una de las siguientes Instituciones Arbitrales para administrar el arbitraje.

I. FORMA DE PAGO

El pago por los servicios de supervisión será en pagos periódicos de forma mensual y proporcionales al valor adjudicado del servicio de supervisión e inversamente proporcional al plazo de ejecución del servicio de supervisión.

Se utilizará la siguiente fórmula de pago:

$$PSV = \frac{ND \times VSS}{NT}$$

Donde:

PSV = Pago Proporcional Mensual de Supervisión.

ND = Número de días laborados al mes.

NT = Número Total de días del Servicio de Supervisión.

VSS = Monto Adjudicado del Servicio de Supervisión.

El pago mensual del supervisor se efectuará previa aprobación del área usuaria, presentando el informe mensual de sus actividades. El Supervisor estará sujeto a fiscalización por la SUB GERENCIA DE OBRAS PÚBLICAS Y PROYECTOS DE INVERSIÓN o quien designe ésta, quienes verificarán la permanencia en la obra del personal del supervisor asignado a la ejecución de la obra; así como de la totalidad de los equipos de laboratorio, topografía y otros incluidos en su contrato, y a la efectiva utilización de los vehículos sujetos a pago.

m. FORMA DE PAGO

El 95% del costo será a tarifa pagado mensualmente, El 5% del costo de la Supervisión será pagado cuando la Gerencia de Desarrollo Urbano y Rural, emita la resolución de la Liquidación del Contrato de Supervisión. En caso que el Supervisor entrara a prestar sus servicios cuando la obra ya se hubiese iniciado, solo se pagaría lo efectivamente supervisado, es decir se descontaría los días y/o las valorizaciones en las que el Supervisor no hubiese participado

Los costos de supervisión de la ejecución y recepción de obra, están inmersos dentro del costo de la supervisión de la obra y en ningún caso genera ampliación presupuestal por esta etapa.

### 3.4 REQUISITOS DE CALIFICACIÓN

#### A EXPERIENCIA DEL POSTOR EN LA ESPECIALIDAD

##### Requisitos:

El postor debe acreditar un monto facturado acumulado equivalente a **S/ 70,000.00 soles**, en **SUPERVISION DE OBRAS** en la especialidad y subespecialidades determinadas, durante los veinte (20) años anteriores a la fecha de la presentación de ofertas que se computan desde la fecha de la conformidad o emisión del comprobante de pago final, según corresponda.

Se consideran las siguientes subespecialidades como experiencia del postor: **MEJORAMIENTO Y/O CREACION DE: CAMPO DEPORTIVO Y/O**

"Cuna y Capital del Arte Negro Nacional"  
"Cañete Valle Bendito y Productivo"



## MUNICIPALIDAD PROVINCIAL DE CAÑETE

SUB GERENCIA DE OBRAS PÚBLICAS Y PROYECTOS DE INVERSIÓN

"Año de la recuperación y consolidación de la economía peruana"



22

### TRANSITABILIDAD VEHICULAR Y PEATONAL Y/O SERVICIO DE MOVILIDAD URBANA., DEL SECTOR PÚBLICO.

#### Acreditación:

La experiencia del postor en la especialidad se acredita con copia simple de (i) contratos u órdenes de servicios, y su respectiva conformidad o constancia de prestación o liquidación; o (ii) comprobantes de pago cuya cancelación se acredite documental y fehacientemente, con constancia de depósito, nota de abono, reporte de estado de cuenta o cualquier otro documento emitido por entidad del sistema financiero que acredite el abono o mediante cancelación en el mismo comprobante de pago<sup>1</sup> o comprobante de retención electrónico emitido por SUNAT por la retención del IGV<sup>2</sup>, correspondientes a un máximo de veinte contrataciones. En caso el postor sustente su experiencia en la especialidad mediante contrataciones realizadas con privados, para acreditarla debe presentar de forma obligatoria lo indicado en el numeral (ii) del presente párrafo; no es posible que acredite su experiencia únicamente con la presentación de contratos u órdenes de compra con conformidad o constancia de prestación.

En caso los postores presenten varios comprobantes de pago para acreditar una sola contratación, se debe acreditar que corresponden a dicha contratación; de lo contrario, se asume que los comprobantes acreditan contrataciones independientes, en cuyo caso solo se considerará, para la evaluación, las veinte primeras contrataciones indicadas en el **Anexo N° 12** referido a la Experiencia del Postor en la Especialidad.

En el caso de servicios de ejecución periódica o continuada, solo se considera como experiencia la parte del contrato que haya sido ejecutada durante los veinte (20) años anteriores a la fecha de presentación de ofertas, debiendo adjuntarse copia de las conformidades correspondientes a tal parte o los respectivos comprobantes de pago cancelados.

Si el titular de la experiencia no es el postor, consignar si dicha experiencia corresponde a la matriz en caso de que el postor sea sucursal, o fue transmitida por reorganización societaria, debiendo acompañar la documentación sustentatoria correspondiente.

Si el postor acredita experiencia de otra persona jurídica como consecuencia de una reorganización societaria, debe presentar adicionalmente el **Anexo N° 13**.

Las personas jurídicas resultantes de un proceso de reorganización societaria no pueden acreditar como experiencia del postor en la especialidad aquella que le hubieran transmitido como parte de dicha reorganización las personas jurídicas sancionadas con inhabilitación vigente o definitiva.

Cuando en los contratos, órdenes de servicio o comprobantes de pago el monto facturado se encuentre expresado en moneda extranjera, debe indicarse el tipo de cambio venta publicado por la Superintendencia de Banca, Seguros y AFP correspondiente a la fecha de suscripción del contrato, de emisión de la orden de compra o de cancelación del comprobante de pago, según corresponda.

Sin perjuicio de lo anterior, los postores deben llenar y presentar el **Anexo N° 12** referido a la Experiencia del Postor en la Especialidad.

#### B. CAPACIDAD TÉCNICA Y PROFESIONAL B.1 CALIFICACIÓN DEL PERSONAL CLAVE

**Jefe de Supervisión:** Ingeniero Civil, Titulado y Colegiado.

<sup>1</sup> El solo sello de cancelado en el comprobante, cuando ha sido colocado por el propio postor, no puede ser considerado como una acreditación que produzca fehaciencia en relación a que se encuentra cancelado. Es válido el sello colocado por el cliente del postor (sea utilizando el término "cancelado" o "pagado").

<sup>2</sup> De acuerdo con el Régimen de Retenciones del Impuesto General a las Ventas (IGV).

*"Cuna y Capital del Arte Negro Nacional"*  
*"Cañete Valle Bendito y Productivo"*





## MUNICIPALIDAD PROVINCIAL DE CAÑETE

SUB GERENCIA DE OBRAS PÚBLICAS Y PROYECTOS DE INVERSIÓN

"Año de la recuperación y consolidación de la economía peruana"



**Especialista en seguridad y salud de obra:** Ingeniero Civil o Ingeniero de Higiene y Seguridad Industrial o Ingeniero Industrial o Ingeniero de Seguridad y Salud en el Trabajo o Ingeniero de Minas o Ingeniero Metalurgista

### Acreditación:

El TÍTULO PROFESIONAL REQUERIDO es verificado por los evaluadores en el Registro Nacional de Grados Académicos y Títulos Profesionales en el portal web de la Superintendencia Nacional de Educación Superior Universitaria - SUNEDU a través del siguiente link: <https://enlinea.sunedu.gob.pe/> o en el Registro Nacional de Certificados, Grados y Títulos a cargo del Ministerio de Educación a través del siguiente link: <https://titulosinstitutos.minedu.gob.pe/>, según corresponda.

El postor debe señalar los nombres y apellidos, DNI y profesión del personal clave, así como el nombre de la universidad o institución educativa que expidió el grado o título profesional requerido.

En caso de que el TÍTULO PROFESIONAL REQUERIDO no se encuentre inscrito en el referido registro, el postor debe presentar la copia del diploma respectivo a fin de acreditar la formación académica requerida.

En caso se acredite estudios en el extranjero del personal clave, debe presentarse adicionalmente copia simple del documento de la revalidación o del reconocimiento ante SUNEDU, del grado académico o título profesional otorgados en el extranjero, según corresponda.

### B.2 EXPERIENCIA DEL PERSONAL CLAVE

#### Requisitos:

**Jefe de Supervisión:** Contar como mínimo con veinticuatro (24) meses de experiencia computados desde la colegiatura. Desempeñándose como Residente de Obra y/o Supervisor de Obra y/o Jefe de Supervisor y/o Inspector de Obra y/o Gerente y/o Responsable de Obra y/o asistente o la combinación de esto, en la ejecución y/o supervisión de obras en general, que se computa desde la colegiatura.

**Especialista en seguridad y salud de obra:** Contar como mínimo con doce (12) meses de experiencia computados desde la colegiatura. Desempeñándose como Especialista y/o ingeniero y/o supervisor y/o jefe y/o responsable y/o residente en: seguridad y salud ocupacional o seguridad e higiene ocupacional o seguridad de obra o seguridad en el trabajo o salud ocupacional o implementación de planes de seguridad e higiene ocupacional o en prevención de riesgos laborales.

#### Acreditación:

La experiencia del personal clave se acredita con cualquiera de los siguientes documentos: (i) copia simple de contratos y su respectiva conformidad o (ii) constancias o (iii) certificados o (iv) cualquier otra documentación que, de manera fehaciente demuestre la experiencia del personal propuesto.

os documentos que acreditan la experiencia deben incluir los nombres y apellidos del personal clave, el cargo desempeñado, el plazo de la prestación indicando el día, mes y año de inicio y culminación, el nombre de la entidad u organización que emite el documento, la fecha de emisión y nombres y apellidos de quien suscribe el documento.

En caso los documentos para acreditar la experiencia establezcan el plazo de la experiencia adquirida por el personal clave en meses sin especificar los días se debe considerar el mes completo.

Se considera aquella experiencia que no tenga una antigüedad mayor a veinticinco años anteriores a la fecha de la presentación de ofertas.

"Cuna y Capital del Arte Negro Nacional"  
"Cañete Valle Bendito y Productivo"



## MUNICIPALIDAD PROVINCIAL DE CAÑETE

SUB GERENCIA DE OBRAS PÚBLICAS Y PROYECTOS DE INVERSIÓN

"Año de la recuperación y consolidación de la economía peruana"



20

De presentarse experiencia ejecutada paralelamente (traslape), para el cómputo del tiempo de dicha experiencia sólo se considera una vez el periodo traslapado.

### B.3 EQUIPAMIENTO ESTRATÉGICO

#### Requisitos:

- Una (01) Computadora Estacionaria O Computadora Portátil (Laptop) O Notebook
- Una (01) Impresora Multifuncional
- Un (01) Nivel Topográfico

#### Acreditación:

Copia de documentos que sustenten la propiedad, la posesión, el compromiso de compra, venta o alquiler u otro documento que acredite que la maquinaria y/o equipamiento está disponible para la ejecución del contrato.

### C. PARTICIPACIÓN EN CONSORCIO

#### Requisitos:

- C.1 El número máximo de consorciados es de 3 integrantes
- C.2 El porcentaje mínimo de participación de cada consorciado es de 5%
- C.3 El porcentaje mínimo de participación en la ejecución del contrato, para el integrante del consorcio que acredite mayor experiencia, es de 5%.

#### Acreditación:

Se acredita con la promesa de consorcio



"Cuna y Capital del Arte Negro Nacional"  
"Cañete Valle Bendito y Productivo"



## **CAPÍTULO IV EVALUACIÓN**

**[CONSULTORIA DE OBRA PARA SUPERVISOR DE OBRA]**

EN CASO DE CONSULTORÍAS DE OBRA, CONSIDERAR LO SIGUIENTE:

Los factores de evaluación son determinados por los evaluadores.

En la contratación de consultorías de obra, la evaluación de la oferta consiste en i) Evaluación Técnica y ii) Evaluación Económica.

La evaluación económica de la oferta es posterior a la evaluación técnica de acuerdo con el artículo 94 del Reglamento. El puntaje máximo de cada una de estas evaluaciones es equivalente a cien puntos. Para determinar la oferta con el mejor puntaje y el orden de prelación de las ofertas, se considera lo siguiente:

4.1. EVALUACIÓN TÉCNICA

La evaluación técnica se realiza sobre cien puntos. Para acceder a la etapa de evaluación económica, el postor debe obtener un puntaje técnico mínimo de **setenta puntos**.

A. EXPERIENCIA EN LA ESPECIALIDAD ADICIONAL DEL PERSONAL CLAVE	METODOLOGÍA PARA SU ASIGNACIÓN			
<p>Se evaluará en función al porcentaje de personal clave considerado en este listado que supere el tiempo de experiencia en la especialidad considerada en los requisitos de calificación.</p> <p>El personal clave para evaluar en este factor es el siguiente:</p> <table><tr><th>PERSONAL CLAVE</th></tr><tr><td>JEFE DE SUPERVISION</td></tr><tr><td>ESPECIALISTA EN SEGURIDAD Y SALUD DE OBRA</td></tr></table> <p>Se considera que un personal clave supera el tiempo de experiencia en la especialidad cuando supera al menos [12 meses (1 año) adicional a la experiencia requerida en los requisitos de calificación.</p> <p><u>Acreditación:</u></p> <p>La experiencia del personal clave se acreditará con cualquiera de los siguientes documentos: (i) copia simple de contratos y su respectiva conformidad o (ii) constancias o (iii) certificados o (iv) cualquier otra documentación que, de manera fehaciente demuestre la experiencia del personal propuesto.</p> <p>Los documentos que acreditan la experiencia deben incluir los nombres y apellidos del personal clave, el cargo desempeñado, el plazo de la prestación indicando el día, mes y año de inicio y culminación, el nombre de la entidad u organización que emite el documento, la fecha de emisión y nombres y apellidos de quien suscribe el documento.</p> <p>En caso los documentos para acreditar la experiencia establezcan el plazo de la experiencia adquirida por el personal clave en meses sin especificar los días se debe considerar el mes completo.</p> <p>Se considerará aquella experiencia que no tenga una antigüedad mayor a veinticinco años anteriores a la fecha de la presentación de ofertas.</p>	PERSONAL CLAVE	JEFE DE SUPERVISION	ESPECIALISTA EN SEGURIDAD Y SALUD DE OBRA	<p><b>[20] puntos</b></p> <p>Más del [80]% del personal clave considerado en el listado supera el requisito de experiencia en la especialidad: <b>[20] puntos</b></p> <p>Más de [50] hasta [80]% del personal clave considerado en el listado supera el requisito de experiencia en la especialidad: <b>[10] puntos</b></p> <p>Más del [30] hasta [50]% del personal clave considerado en el listado supera el requisito de experiencia en la especialidad: <b>[5] puntos</b></p>
PERSONAL CLAVE				
JEFE DE SUPERVISION				
ESPECIALISTA EN SEGURIDAD Y SALUD DE OBRA				

B. SOSTENIBILIDAD AMBIENTAL	METODOLOGÍA PARA SU ASIGNACIÓN
<p><u>Evaluación:</u> Se evalúa que el postor cuente con una o hasta dos prácticas de sostenibilidad ambiental. En caso de consorcios, los integrantes que realizan actividades relacionadas a la sostenibilidad ambiental acreditan alguna de las prácticas, según las obligaciones que asumen en el consorcio que conforman.</p> <p><u>Acreditación</u> c.1) <i>Certificados de sistemas de gestión o políticas ambientales a nivel empresarial: Se aceptan certificaciones como ISO 14001 o equivalentes, emitidas por organismos internacionales reconocidos o entidades de certificación equivalentes (BQSR, SGS o similares). Estas certificaciones deben estar vigentes, incluir la fecha de caducidad, y aplicarse específicamente a servicios de consultoría de obra.</i></p>	<p><b>[10] puntos</b></p> <ul style="list-style-type: none"> <li>• Acredita la certificación [10] puntos</li> <li>• No acredita la certificación [0] puntos</li> </ul>

F. GESTIÓN DE RIESGOS	METODOLOGÍA PARA SU ASIGNACIÓN
<p><u>Evaluación:</u> Se evalúa si el postor ha identificado los riesgos técnicos, ambientales, financieros, de seguridad, social, entre otros, asociados al proyecto y si ha propuesto planes de respuesta realistas y viables. Además, se considera la inclusión de estrategias para monitorear y mitigar los riesgos que puedan afectar el cronograma y el cumplimiento del contrato.</p> <p><u>Acreditación:</u> El postor debe presentar un Plan de Gestión de Riesgos, el cual debe contener, de manera obligatoria:</p> <ol style="list-style-type: none"> <li>1. Identificación y análisis de riesgos: <ul style="list-style-type: none"> <li>• Evaluación de riesgos en cronograma, presupuesto, calidad, seguridad y medio ambiente.</li> <li>• Estimación de probabilidad e impacto.</li> </ul> </li> <li>2. Estrategias de mitigación y respuesta: <ul style="list-style-type: none"> <li>• Acciones correctivas y preventivas.</li> <li>• Justificación técnica y económica de la viabilidad de las estrategias.</li> </ul> </li> <li>3. Matriz de Riesgos: <ul style="list-style-type: none"> <li>• Relación estructurada de riesgos con su nivel de criticidad.</li> </ul> </li> <li>4. Plan de monitoreo: <ul style="list-style-type: none"> <li>• Mecanismos para supervisión y actualización del plan de riesgos durante la ejecución.</li> </ul> </li> <li>5. Panel fotográfico con imágenes georreferenciadas y con fecha de la zona del proyecto</li> </ol>	<p><b>[25] puntos</b></p> <ul style="list-style-type: none"> <li>• Según la guía de puntuación</li> </ul>

G. INTEGRIDAD EN LA CONTRATACION PÚBLICA	PUNTAJE / METODOLOGÍA PARA SU ASIGNACIÓN
<p><u>Evaluación:</u> Se evalúa que el postor cuente con al menos (1) una certificación del sistema de gestión antisoborno.</p> <p><u>Acreditación:</u> Presenta copia simple del certificado que acredita que se ha</p>	<p><b>[10] puntos</b></p> <ul style="list-style-type: none"> <li>• Acredita Certificación [10] puntos</li> <li>• No acredita la Certificación</li> </ul>

<p>implementado un sistema de gestión antisoborno acorde con la norma ISO 37001:2016 o con la Norma Técnica Peruana equivalente (NTP-ISO37001:2017).</p> <p>El certificado debe haber sido emitido por un Organismo de Certificación acreditado para dicho sistema de gestión, ya sea ante el INACAL u otro organismo acreditador que cuente con reconocimiento internacional.</p> <p>El referido certificado debe corresponder a la sede, filial u oficina a cargo de la prestación, y estar vigente a la fecha de presentación de ofertas.</p> <p>En caso de que el postor se presente en consorcio, cada uno de sus integrantes, debe acreditar que cuenta con la certificación para obtener el puntaje.</p>	[0] puntos
---	------------

H. PLANIFICACIÓN DETALLADA	METODOLOGÍA PARA SU ASIGNACIÓN
<p><u>Evaluación:</u></p> <p>Presentación del Plan de Trabajo detallado.</p> <p><u>Acreditación:</u>  <b>ADJUNTAR CRONOGRAMA DE ACTIVIDADES EN MS PROJECT, DE LAS ACTIVIDADES A REALIZAR SEGÚN LOS TERMINOS DE REFERENCIA.</b></p> <p>El Plan de Trabajo puede presentarse en formatos estructurados como MS Project, Primavera P6 o equivalentes, complementado con informes narrativos, cuadros explicativos y cualquier otra evidencia que garantice la claridad y viabilidad de la planificación.</p>	<p><b>[20] puntos</b></p> <p>Según la guía de puntuación</p>

J. GESTIÓN DE CALIDAD	METODOLOGÍA PARA SU ASIGNACIÓN
<p><u>Evaluación:</u></p> <p>Se evalúa la implementación de un sistema de aseguramiento y control de calidad.</p> <p><u>Acreditación:</u></p> <ul style="list-style-type: none"> <li>Adjuntar plan de aseguramiento y control de calidad del servicio, con sus respectivos formatos.</li> </ul>	<p><b>[15] puntos</b></p> <p>En caso se considere una sola acreditación, se le asigna como puntaje máximo el puntaje máximo del factor.</p> <p>En caso de combinarse más de una acreditación, se asigna puntajes individuales a cada una, las cuales suman el puntaje máximo del factor.</p>



**CUADRO RESUMEN FACTORES DE EVALUACIÓN**

<b>FACTORES DE EVALUACIÓN</b>	<b>PUNTAJE</b>
C. EXPERIENCIA EN LA ESPECIALIDAD ADICIONAL DEL PERSONAL CLAVE	[20] puntos
D. CERTIFICACIONES DEL PERSONAL CLAVE	NO CORRESPONDE
E. SOSTENIBILIDAD AMBIENTAL	[10] puntos
F. SOSTENIBILIDAD SOCIAL	NO CORRESPONDE
G. MEJORA AL REQUERIMIENTO	NO CORRESPONDE
H. GESTIÓN DE RIESGOS	[25] puntos
I. INTEGRIDAD EN LA CONTRATACION PÚBLICA	[10] puntos
J. PLANIFICACIÓN DETALLADA	[20] puntos
K. TECNOLOGÍA Y MÉTODOS INNOVADORES	NO CORRESPONDE
L. GESTIÓN DE CALIDAD	[15] puntos
M. MONITOREO Y CONTROL	NO CORRESPONDE
<b>PUNTAJE TOTAL</b>	<b>100 puntos<sup>7</sup></b>

**Importante para la entidad contratante**

- De acuerdo con el artículo 166 del Reglamento, para las consultorías obras bajo sistema de entrega de solo formulación y solo diseño, así como en la supervisión de obras, la cuantía de la contratación se determinada mediante una estructura de costos y es punto de referencia para las ofertas.

<sup>7</sup> Es la suma de los puntajes de todos los factores de evaluación.

### EVALUACIÓN ECONÓMICA (Puntaje Máximo: 100 Puntos)

OFERTA ECONÓMICA	PUNTAJE / METODOLOGÍA PARA SU ASIGNACIÓN
<p><u>Evaluación:</u></p> <p>Se evalúa considerando el precio ofertado por el postor.</p> <p><u>Acreditación:</u></p> <p>Se acredita mediante el documento que contiene el precio de la oferta (<b>Anexo N° 6</b>).</p>	<p>La evaluación consiste en otorgar el mayor puntaje a la oferta del menor monto ofertado y otorgar a las demás ofertas puntajes inversamente proporcionales a sus respectivos montos ofertados, según la siguiente fórmula:</p> $Po = \frac{Mb \times Pmax}{Mo}$ <p><b>Po</b> = Puntaje de la oferta económica a evaluar  <b>Mo</b> = Monto de la oferta económica  <b>Mb</b> = Monto de la oferta económica más baja  <b>Pmax</b> = Puntaje máximo</p> <p><b>[PUNTAJE MÁXIMO EQUIVALENTE A 100 PUNTOS]<sup>8</sup> puntos</b></p>

### PUNTAJE TOTAL

El puntaje total de las ofertas es el promedio ponderado de la evaluación técnica y la evaluación económica, aplicándose la siguiente fórmula:

$$PTP = c_1PT + c_2Pe$$

Donde:

PTP	=	Puntaje total del postor a evaluar
Pt	=	Puntaje de la evaluación técnica del postor a evaluar
Pe	=	Puntaje de la evaluación económica del postor a evaluar
c1	=	Coeficiente de ponderación para la evaluación técnica: [INDICAR COEFICIENTE, CONSIDERANDO <b>0.80</b> .
c2	=	Coeficiente de ponderación para la evaluación económica: [INDICAR COEFICIENTE, CONSIDERANDO <b>0.20</b> .

Donde:  $c_1 + c_2 = 1.00$

#### Importante para la entidad contratante

*De acuerdo con el numeral 75.6 del artículo 75 del Reglamento de la Ley General de Contrataciones Públicas, tratándose de la contratación de servicios en general, consultorías y obras que se presten o ejecuten fuera de las provincias de Lima y Callao, cuya cuantía no supere los doscientos mil y 00/100 soles (S/ 200 000,00) para la contratación de servicios en general y consultorías, y no superen los novecientos mil y 00/100 soles (S/ 900 000,00) en el caso de obras, las bases estándar contemplan una bonificación equivalente al 10% sobre el puntaje total para los postores con domicilio en la provincia donde presta el servicio o se ejecuta la obra, o en las provincias colindantes, sean o no pertenecientes al mismo departamento o región. El domicilio es el consignado en la constancia de inscripción ante el RNP.*

<sup>8</sup> De acuerdo con lo señalado en el numeral 75.2 del artículo 75 del Reglamento.

## CAPÍTULO V PROFORMA DEL CONTRATO

### Advertencia

*Dependiendo del objeto de la contratación, de resultar indispensable, puede incluirse cláusulas adicionales o la adecuación de las propuestas en el presente documento, las que en ningún caso pueden contemplar disposiciones contrarias a la normativa vigente ni a lo señalado en este capítulo.*

Conste por el presente documento, la contratación de **[CONSIGNAR LA DENOMINACIÓN DE LA CONVOCATORIA]**, que celebra de una parte **[CONSIGNAR EL NOMBRE DE LA ENTIDAD CONTRATANTE]**, en adelante LA ENTIDAD CONTRATANTE, con RUC N° [.....], con domicilio legal en [.....], representada por [.....], identificado con DNI N° [.....], y de otra parte [.....], con RUC N° [.....], con domicilio legal en [.....], inscrita en la Ficha N° [.....] Asiento N° [.....] del Registro de Personas Jurídicas de la ciudad de [.....], debidamente representado por su Representante Legal, [.....], con DNI N° [.....], según poder inscrito en la Ficha N° [.....], Asiento N° [.....] del Registro de Personas Jurídicas de la ciudad de [.....], a quien en adelante se le denomina EL CONTRATISTA en los términos y condiciones siguientes:

### **CLÁUSULA PRIMERA: ANTECEDENTES**

Con fecha [.....], los evaluadores adjudicaron la buena pro del **CONCURSO PÚBLICO ABREVIADO PARA CONSULTORÍAS Y SERVICIO DE MANTENIMIENTO VIAL N° [CONSIGNAR NOMENCLATURA DEL PROCEDIMIENTO DE SELECCIÓN]** para la contratación de **[CONSIGNAR LA DENOMINACIÓN DE LA CONVOCATORIA]**, a **[INDICAR NOMBRE DEL GANADOR DE LA BUENA PRO]**, cuyos detalles e importe constan en los documentos integrantes del presente contrato.

### **CLÁUSULA SEGUNDA: OBJETO**

El presente contrato tiene por objeto **[CONSIGNAR EL OBJETO DE LA CONTRATACIÓN]**.

### **CLÁUSULA TERCERA: MONTO CONTRACTUAL**

El monto total del presente contrato asciende a **[CONSIGNAR MONEDA Y MONTO]**, que incluye todos los impuestos de Ley.

Este monto comprende el costo del servicio, todos los tributos, seguros, transporte, inspecciones, pruebas y, de ser el caso, los costos laborales conforme a la legislación vigente, así como cualquier otro concepto que pueda tener incidencia sobre la ejecución del servicio materia del presente contrato.

### *Importante para la entidad contratante*

- Para la supervisión de obra, se considera la siguiente cláusula:

#### **CLÁUSULA CUARTA: DEL PAGO<sup>9</sup>**

*LA ENTIDAD CONTRATANTE se obliga a pagar la contraprestación a EL CONTRATISTA en **[INDICAR MONEDA]**, en **[INDICAR EL DETALLE DEL PAGO ÚNICO O PAGOS A CUENTA, SEGÚN CORRESPONDA]**, luego de la recepción formal y completa de la documentación correspondiente, según lo establecido en el artículo 211 del Reglamento de la Ley N° 32069, Ley General de Contrataciones Públicas, aprobado por Decreto Supremo N° 009-2025-EF.*

- Para los objetos contractuales distintos a la supervisión de obra, se considera la siguiente cláusula:

<sup>9</sup> En cada caso concreto, dependiendo de la naturaleza del contrato, puede adicionarse la información que resulte pertinente a efectos de generar el pago.

#### **CLÁUSULA CUARTA: DEL PAGO<sup>10</sup>**

LA ENTIDAD CONTRATANTE se obliga a pagar la contraprestación a EL CONTRATISTA en [INDICAR MONEDA], en [INDICAR EL DETALLE DEL PAGO ÚNICO O PAGOS A CUENTA, SEGÚN CORRESPONDA], luego de la recepción formal y completa de la documentación correspondiente, según lo establecido en el artículo 144 del Reglamento de la Ley N° 32069, Ley General de Contrataciones Públicas, aprobado por Decreto Supremo N° 009-2025-EF.

Para tal efecto, el responsable de otorgar la conformidad de la prestación debe hacerlo en un plazo que no excede de los siete (7) días del día siguiente de producida la recepción, salvo que se requiera efectuar pruebas que permitan verificar el cumplimiento de la obligación, en cuyo caso la conformidad se emite en un plazo máximo de veinte (20) días, bajo responsabilidad de dicho servidor.

LA ENTIDAD CONTRATANTE debe efectuar el pago dentro de los diez (10) días hábiles siguientes de otorgada la conformidad de los servicios, siempre que se verifiquen las condiciones establecidas en el contrato para ello, bajo responsabilidad del servidor competente.

En caso de retraso en el pago por parte de LA ENTIDAD CONTRATANTE, salvo que se deba a caso fortuito o fuerza mayor, EL CONTRATISTA tiene derecho al pago de intereses legales conforme a lo establecido en el artículo 67 de la Ley N° 32069, Ley General de Contrataciones Públicas.

*Esta nota debe ser eliminada una vez culminada la elaboración de las bases.*

#### **Importante para la entidad contratante**

- En caso de que la ENTIDAD CONTRATANTE verifique en la Pladicop que el CONTRATISTA tiene multas impagas que no se encuentren en procedimiento coactivo, se debe incluir la siguiente cláusula:

#### **CLÁUSULA [...]: COMPROMISO DE PAGO DE MULTA**

Durante la ejecución del contrato la ENTIDAD CONTRATANTE retiene al CONTRATISTA de forma prorrateada hasta el 10% del monto del contrato, para el pago o amortización de multas impagas impuestas en el marco de lo previsto en el artículo 89 de la Ley N° 32069, que no se encuentran en procedimiento coactivo.

- En el caso que, adicionalmente, el proveedor presente la DECLARACIÓN JURADA SOBRE INAPLICACIÓN DEL IMPEDIMENTO TIPO 4.D DEL INCISO 4 DEL NUMERAL 30.1 DEL ARTÍCULO 30 DE LA LEY N° 32069 REFERIDO A LA INSCRIPCIÓN EN EL REGISTRO DE DEUDORES ALIMENTARIOS MOROSOS – REDAM que autoriza descuento para el pago de deuda alimentaria, se debe indicar la siguiente cláusula:

#### **CLÁUSULA QUINTA: COMPROMISO DE PAGO DE MULTA Y DEUDA ALIMENTARIA**

Durante la ejecución del contrato la ENTIDAD CONTRATANTE retiene al CONTRATISTA de forma prorrateada hasta el 10% del monto del contrato, para el pago o amortización de multas impagas impuestas en el marco de lo previsto en el artículo 89 de la Ley N° 32069, que no se encuentran en procedimiento coactivo.

Asimismo, EL CONTRATISTA autoriza que se le descuenta del pago de su contraprestación el monto de la pensión mensual fijada en el proceso de alimentos ascendiente a [CONSIGNAR MONTO] seguido por [CONSIGNAR LOS DATOS DE LA PARTE DEMANDANTE DEL PROCESO DE ALIMENTOS] ante el [CONSIGNAR LOS DATOS DE IDENTIFICACIÓN DEL JUZGADO CORRESPONDIENTE] en el trámite del expediente [CONSIGNAR EL NÚMERO DE EXPEDIENTE JUDICIAL].

*Esta nota debe ser eliminada una vez culminada la elaboración de las bases.*

<sup>10</sup> En cada caso concreto, dependiendo de la naturaleza del contrato, puede adicionarse la información que resulte pertinente a efectos de generar el pago.



#### **CLÁUSULA QUINTA: DEL PLAZO DE LA EJECUCIÓN DE LA PRESTACIÓN**

El plazo de ejecución del presente contrato es de [...], el mismo que se computa desde **[CONSIGNAR SI ES DESDE EL DÍA SIGUIENTE DEL PERFECCIONAMIENTO DEL CONTRATO O DESDE LA NOTIFICACIÓN DE LA ORDEN DE SERVICIO O DESDE LA FECHA QUE SE ESTABLEZCA EN EL CONTRATO O DESDE LA FECHA EN QUE SE CUMPLAN LAS CONDICIONES PREVISTAS EN EL CONTRATO PARA EL INICIO DE LA EJECUCIÓN, DEBIENDO INDICAR LAS MISMAS EN ESTE ÚLTIMO CASO.]**

Cuando el Reglamento no establezca un plazo específico para la respuesta de las partes, aplica el plazo máximo de respuesta de **[CONSIGNAR LA CANTIDAD DE DÍAS]** días calendario. Durante la ejecución contractual, las partes pueden acordar la prórroga de este plazo máximo específico para cada caso específico.

##### **Importante para la entidad contratante**

*De preverse en los Términos de Referencia la ejecución de actividades relacionadas al mantenimiento vial que deban realizarse de manera previa al inicio del plazo de ejecución, se debe consignar lo siguiente:*

*“El plazo para la **[CONSIGNAR LAS ACTIVIDADES PREVIAS PREVISTAS EN LOS TÉRMINOS DE REFERENCIA]** es de [...], el mismo que se computa desde **[INDICAR CONDICIÓN CON LA QUE DICHAS ACTIVIDADES SE INICIAN]**.”*

*Esta nota debe ser eliminada una vez culminada la elaboración de las bases.*

##### **Importante para la entidad contratante**

*En el caso de contratación de prestaciones accesorias, se incluye la siguiente cláusula:*

##### **CLÁUSULA [...]: PRESTACIONES ACCESORIAS<sup>11</sup>**

*“Las prestaciones accesorias tienen por objeto **[CONSIGNAR EL OBJETO DE LAS PRESTACIONES ACCESORIAS]**.”*

*El monto de las prestaciones accesorias asciende a **[CONSIGNAR MONEDA Y MONTO]**, que incluye todos los impuestos de ley.*

*El plazo de ejecución de las prestaciones accesorias es de [...], el mismo que se computa desde **[CONSIGNAR SI ES DEL DÍA SIGUIENTE DEL CUMPLIMIENTO DE LAS PRESTACIONES PRINCIPALES, DESDE LA FECHA QUE SE ESTABLEZCA EN EL CONTRATO O DESDE LA FECHA EN QUE SE CUMPLAN LAS CONDICIONES PREVISTAS EN EL CONTRATO PARA EL INICIO DE LA EJECUCIÓN DE LAS PRESTACIONES ACCESORIAS, DEBIENDO INDICAR LAS MISMAS EN ESTE ÚLTIMO CASO.]**.”*

*[DE SER EL CASO, INCLUIR OTROS ASPECTOS RELACIONADOS A LA EJECUCIÓN DE LAS PRESTACIONES ACCESORIAS].”*

*Esta nota debe ser eliminada una vez culminada la elaboración de las bases*

##### **Importante para la entidad contratante**

*En caso de contratos de contingencia utilizados de acuerdo con el artículo 285 del Reglamento se incluyen obligatoriamente las siguientes cláusulas:*

##### **CLÁUSULA [...]: CONDICIÓN O EVENTO FUTURO QUE ACTIVA LA EJECUCIÓN DEL CONTRATO**

<sup>11</sup> Los contratos relativos al cumplimiento de la(s) prestación(es) principal(es) y de la(s) prestación(es) accesorias, pueden estar contenidos en uno o dos documentos. En el supuesto que ambas prestaciones estén contenidas en un mismo documento, estas deben estar claramente diferenciadas, debiendo indicarse, entre otros aspectos, el precio y plazo de cada prestación.

La ejecución del contrato se activa cuando se produzca [CONSIGNAR EL EVENTO FUTURO E INCIERTO QUE CONDICIONA LA EJECUCIÓN DEL CONTRATO, DE ACUERDO CON EL ARTÍCULO 284 DEL REGLAMENTO]

**CLÁUSULA [...]: MECANISMOS DE ACTIVACIÓN DE PROTOCOLO, CONTROL, SEGUIMIENTO Y EVALUACIÓN**

Los mecanismos de activación (protocolo), control, seguimiento y evaluación de la ejecución contractual son [CONSIGNAR LOS REFERIDOS MECANISMOS CONFORME LO SEÑALADO EN EL REQUERIMIENTO Y LA OFERTA GANADORA]

En caso de contratos de contingencia en las que se aplique la modalidad de pago “pago por disponibilidad” de acuerdo con el artículo 286 del Reglamento, se incluye obligatoriamente la siguiente cláusula:

**CLÁUSULA [...]: CONDICIONES DE AMPLIACIÓN DE PLAZO DEL CONTRATO**

Al culminar el plazo del contrato sin que se haya activado la ejecución del contrato, las partes acuerdan las siguientes condiciones para ampliar el plazo contractual por un periodo adicional: [CONSIGNAR LAS CONDICIONES ACORDADAS]

*Esta nota debe ser eliminada una vez culminada la elaboración de las bases*

**Importante para la entidad contratante**

Cuando se trate de consultoría para la supervisión obra, la entidad contratante puede incluir incentivos durante la ejecución contractual, de acuerdo al artículo 162 del Reglamento, para lo cual debe incluir la siguiente cláusula:

**CLÁUSULA ...: INCENTIVOS DURANTE LA EJECUCIÓN CONTRACTUAL**

Cuando el supervisor emita pronunciamiento debidamente sustentado sobre el total de las consultas del cuaderno de incidencias y/o a todas las modificaciones contractuales en un plazo igual o menor al 50% del establecido en el contrato o en el Reglamento. La entidad contratante otorga una bonificación equivalente hasta el 3% del monto del contrato original.

**CLÁUSULA SEXTA: PARTES INTEGRANTES DEL CONTRATO**

El presente contrato está conformado por las bases integradas, la oferta ganadora, así como los documentos derivados del procedimiento de selección que establezcan obligaciones para las partes, incluyendo las modificaciones contractuales y adendas aprobadas por la entidad contratante, de ser el caso.

**CLÁUSULA SÉTIMA: GARANTÍAS**

EL CONTRATISTA entregó al perfeccionamiento del contrato la respectiva garantía incondicional, solidaria, irrevocable, y de realización automática en el país al solo requerimiento, a favor de LA ENTIDAD CONTRATANTE, por los conceptos, montos y vigencias siguientes:

- **Garantía de fiel cumplimiento del contrato:** Por la suma de [CONSIGNAR EL MONTO], a través de la [INDICAR EL TIPO DE GARANTÍA PRESENTADA: CONTRATO DE SEGURO/CARTA FIANZA FINANCIERA/RETENCIÓN DE PAGO/DECLARACIÓN JURADA DE CONSTITUCIÓN DE FIDEICOMISO] N° [INDICAR NÚMERO DEL DOCUMENTO] emitida por [SEÑALAR EMPRESA QUE LA EMITE], la misma que debe mantenerse vigente hasta la conformidad de la prestación. El monto señalado es equivalente al diez por ciento (10%) del monto del contrato original.

**Importante para la entidad contratante**

*En caso de que corresponda, debe incorporarse el siguiente texto:*

- **Garantía fiel cumplimiento por prestaciones accesorias:** Por la suma de [CONSIGNAR EL MONTO], a través de la [INDICAR EL TIPO DE GARANTÍA PRESENTADA: CONTRATO DE SEGURO/CARTA FIANZA FINANCIERA/RETENCIÓN DE PAGO/DECLARACIÓN JURADA DE CONSTITUCIÓN DE FIDEICOMISO] N° [INDICAR NÚMERO DEL DOCUMENTO] emitida por [SEÑALAR EMPRESA QUE LA EMITE]. El monto que es equivalente al 10% del monto contractual de la prestación

*accesoria, y que debe mantenerse vigente hasta el cumplimiento total de las obligaciones garantizadas.*

*Esta nota debe ser eliminada una vez culminada la elaboración de las bases*

#### **CLÁUSULA OCTAVA: EJECUCIÓN DE GARANTÍAS POR FALTA DE RENOVACIÓN**

LA ENTIDAD CONTRATANTE puede solicitar la ejecución de las garantías cuando EL CONTRATISTA no las hubiere renovado antes de la fecha de su vencimiento, conforme a lo dispuesto en el artículo 118 del Reglamento de la Ley N° 32069, Ley General de Contrataciones Públicas, aprobado por Decreto Supremo N° 009-2025-EF.

##### **Importante para la entidad contratante**

*Sólo en el caso que la entidad contratante hubiese previsto otorgar adelanto directo en el caso de servicios de mantenimiento vial u otros servicios que lo requieran por condiciones de mercado conforme lo sustentado en la estrategia de contratación, se debe incluir la siguiente cláusula:*

##### **CLÁUSULA [...]: ADELANTO DIRECTO**

*“LA ENTIDAD CONTRATANTE otorga [CONSIGNAR NÚMERO DE ADELANTOS A OTORGARSE] adelantos directos por el [CONSIGNAR PORCENTAJE QUE NO DEBE EXCEDER DEL 30% DEL MONTO DEL CONTRATO ORIGINAL] del monto del contrato original.*

*EL CONTRATISTA debe solicitar los adelantos dentro de [CONSIGNAR EL PLAZO Y OPORTUNIDAD PARA LA SOLICITUD SEGÚN LAS BASES], adjuntando a su solicitud la garantía por adelantos mediante carta fianza o contrato de seguro acompañada del comprobante de pago correspondiente. Vencido dicho plazo no procede la solicitud.*

*LA ENTIDAD CONTRATANTE debe entregar el monto solicitado dentro de [CONSIGNAR EL PLAZO SEGÚN LAS BASES] siguientes a la presentación de la solicitud del contratista.”*

*Esta nota debe ser eliminada una vez culminada la elaboración de las bases*

#### **CLÁUSULA NOVENA: CONFORMIDAD DE LA PRESTACIÓN**

La conformidad de la prestación se regula por lo dispuesto en el artículo 144 del Reglamento de la Ley General de Contrataciones Públicas. La conformidad es otorgada por **[CONSIGNAR EL ÁREA O UNIDAD ORGÁNICA QUE OTORGA LA CONFORMIDAD]** en el plazo máximo de **[CONSIGNAR SIETE (7) DÍAS O MÁXIMO VEINTE (20) DÍAS. EN CASO SE REQUIERA EFECTUAR PRUEBAS QUE PERMITAN VERIFICAR EL CUMPLIMIENTO DE LA OBLIGACIÓN]** días computados desde el día siguiente de producida la recepción.

De existir observaciones, LA ENTIDAD CONTRATANTE las comunica al CONTRATISTA, indicando claramente el sentido de estas, otorgándole un plazo para subsanar el cual no debe ser mayor al 30% del plazo del entregable<sup>12</sup> correspondiente, dependiendo de la complejidad o sofisticación de las subsanaciones a realizar. Si pese al plazo otorgado, EL CONTRATISTA no cumpliera a cabalidad con la subsanación, LA ENTIDAD CONTRATANTE puede otorgar al CONTRATISTA periodos adicionales para las correcciones pertinentes. En este supuesto corresponde aplicar la penalidad por mora desde el vencimiento del plazo para subsanar sin considerar los días en los que pudiera incurrir la entidad contratante para efectuar las revisiones y notificar las observaciones correspondientes.

Este procedimiento no resulta aplicable cuando los servicios manifiestamente no cumplan con las características y condiciones ofrecidas, en cuyo caso LA ENTIDAD CONTRATANTE no efectúa la recepción o no otorga la conformidad, según corresponda, debiendo considerarse como no ejecutada la prestación, aplicándose la penalidad que corresponda por cada día de atraso.

<sup>12</sup> En caso de que el plazo obtenido como resultado de la aplicación del porcentaje sea una cifra decimal, corresponde que la entidad contratante efectúe el redondeo a favor del contratista, computándose como un día completo adicional en dicho supuesto.

**Importante para la entidad contratante**

*En el caso de supervisión de obra la liquidación y su conformidad se regulan conforme a lo previsto en el artículo 215 del Reglamento de la Ley N° 32069, Ley General de Contrataciones Públicas, aprobada mediante Decreto Supremo N° 009-2025-EF, por lo cual debe incorporarse lo siguiente:*

**CLÁUSULA DÉCIMA: CONFORMIDAD DE LA PRESTACIÓN**

*La conformidad de la prestación se regula por lo dispuesto en el artículo 215 del Reglamento de la Ley General de Contrataciones Públicas. La conformidad es otorgada por **[CONSIGNAR EL ÁREA O UNIDAD ORGÁNICA QUE OTORGA LA CONFORMIDAD]**.*

*Esta nota debe ser eliminada una vez culminada la elaboración de las bases*

**CLÁUSULA DÉCIMA: GESTIÓN DE RIESGOS**

LAS PARTES realizan la gestión de riesgos de acuerdo con lo establecido en el presente contrato y los documentos que lo conforman, a fin de tomar decisiones informadas, aprovechando el impacto de riesgos positivos y disminuyendo la probabilidad de los riesgos negativos y su impacto durante la ejecución contractual, considerando la finalidad pública de la contratación.

**CLÁUSULA UNDÉCIMA: RESPONSABILIDAD POR VICIOS OCULTOS**

La recepción conforme de la prestación por parte de LA ENTIDAD CONTRATANTE no enerva su derecho a reclamar posteriormente por defectos o vicios ocultos, conforme a lo dispuesto por los artículos 69 de la Ley N° 32069, Ley General de Contrataciones Públicas y el artículo 144 de su Reglamento.

El plazo máximo de responsabilidad del contratista es de **[CONSIGNAR TIEMPO EN AÑOS, NO MENOR DE UN (1) AÑO]** año(s) contado a partir de la conformidad otorgada por LA ENTIDAD CONTRATANTE.

**CLÁUSULA DUODÉCIMA: PENALIDADES**

Si EL CONTRATISTA incurre en retraso injustificado en la ejecución de las prestaciones objeto del contrato, LA ENTIDAD CONTRATANTE le aplica automáticamente una penalidad por mora por cada día de atraso, de acuerdo con la siguiente fórmula:

$$\text{Penalidad Diaria} = \frac{0.10 \times \text{monto}}{F \times \text{plazo}}$$

**Importante para la entidad contratante**

- *Consignar como valor "F" lo siguiente según corresponda:*

**EN CASO DE CONSULTORÍA Y SERVICIOS DE MANTENIMIENTO VIAL:**

*F = 0.40*

**EN CASO DE CONSULTORÍA DE OBRA:**

*a) Para plazos menores o iguales a sesenta días: F = 0.40.*

*b) Para plazos mayores a sesenta días: F = 0.25.*

*Esta nota debe ser eliminada una vez culminada la elaboración de las bases*

El retraso se justifica a través de la solicitud de ampliación de plazo debidamente aprobado. Adicionalmente, se considera justificado el retraso y en consecuencia no se aplica penalidad, cuando EL CONTRATISTA acredite, de modo objetivamente sustentado, que el mayor tiempo transcurrido no le resulta imputable. En este último caso la calificación del retraso como justificado por parte de LA ENTIDAD CONTRATANTE no da lugar al pago de gastos generales ni costos directos de ningún tipo, conforme al numeral 120.4 del artículo 120 del Reglamento de la Ley N° 32069, Ley General de Contrataciones Públicas, aprobado por Decreto Supremo N° 009-2025-EF.

**Importante para la entidad contratante**



En caso se haya incluido otras penalidades, se agrega el siguiente párrafo:

**“Adicionalmente a la penalidad por mora se aplican las siguientes penalidades:**

Otras penalidades			
N°	Supuesto de aplicación de penalidad	Forma de cálculo	Procedimiento de verificación
1	[RELLENAR ESTE CUADRO SEGÚN EL NUMERAL 3.3 DEL CAPÍTULO III REQUERIMIENTO DE LA SECCIÓN ESPECÍFICA DE LAS BASES]		
2			

La entidad contratante considera las particularidades de las otras penalidades y señala el plazo y forma en que se notifica al contratista el supuesto incurrido para que remita sus descargos, de corresponder. En dicho caso, también se debe precisar el plazo en que la entidad contratante evalúa dicho descargo y emite una decisión

La suma de la aplicación de estos dos tipos de penalidades no debe exceder el 10% del monto vigente del contrato, o de ser el caso, del ítem correspondiente.

Esta nota debe ser eliminada una vez culminada la elaboración de las bases.

Las penalidades se deducen de los pagos a cuenta, pagos parciales o del pago final, según corresponda; o si fuera necesario, se cobra del monto resultante de la ejecución de la garantía de fiel cumplimiento

Cuando se llegue a cubrir el monto máximo de la aplicación de la penalidad por mora y otras penalidades, de ser el caso, LA ENTIDAD CONTRATANTE puede resolver el contrato por incumplimiento.

#### **CLÁUSULA DÉCIMA TERCERA: RESOLUCIÓN DEL CONTRATO**

Cualquiera de las partes puede resolver el contrato, de conformidad con el numeral 68.1 del artículo 68 de la Ley N° 32069, Ley General de Contrataciones Públicas.

De encontrarse en alguno de los supuestos de resolución del contrato, LAS PARTES proceden de acuerdo a lo establecido en el artículo 122 del Reglamento de la Ley N° 32069, Ley General de Contrataciones Públicas, aprobado por Decreto Supremo N° 009-2025-EF.

#### **Importante para la entidad contratante**

Sólo en el caso que la entidad contratante hubiese previsto en la estrategia de contratación, la aplicación de la figura de resolución por terminación anticipada, se debe incluir la siguiente cláusula:

#### **CLÁUSULA [...]: RESOLUCIÓN POR TERMINACIÓN ANTICIPADA**

Las partes acuerdan la resolución por terminación anticipada del contrato cuando el resultado de algún hito impida o haga innecesaria la continuidad del siguiente, sin que resulte atribuible a alguna de las partes, de acuerdo con lo previsto en el artículo 121 del Reglamento de la Ley N° 32069, Ley General de Contrataciones Públicas.

Los hitos del contrato son [INCLUIR EL DETALLE DE LOS HITOS DEL CONTRATO]

- Para el caso de contratos de contingencia con modalidad de pago por disponibilidad se incluye la siguiente cláusula:

#### **“CLÁUSULA [...]: RESOLUCIÓN POR TERMINACIÓN ANTICIPADA**

Las partes acuerdan la resolución por terminación anticipada del contrato en caso la entidad verifique que el contratista incumple con mantener [INDICAR EL INCUMPLIMIENTO DETERMINADO EN LOS TERMINOS

DE REFERENCIA, YA SEA LA ROTACIÓN, STOCK O CAPACIDAD DE RESPUESTA, SEGÚN CORRESPONDA AL OBJETO CONTRACTUAL”.

*Esta nota debe ser eliminada una vez culminada la elaboración de las bases*

#### **CLÁUSULA DÉCIMA CUARTA: RESPONSABILIDAD DE LAS PARTES**

Cuando se resuelva el contrato por causas imputables a algunas de las partes, se debe resarcir los daños y perjuicios ocasionados, a través de la indemnización correspondiente. Ello no obsta la aplicación de las sanciones administrativas, penales y pecuniarias a que dicho incumplimiento diere lugar, en el caso que éstas correspondan.

Lo señalado precedentemente no exime a ninguna de las partes del cumplimiento de las demás obligaciones previstas en el presente contrato.

#### **CLÁUSULA DÉCIMA QUINTA: ANTICORRUPCIÓN Y ANTISOBORNO**

A la suscripción de este contrato, EL CONTRATISTA declara y garantiza no haber ofrecido, negociado, prometido o efectuado ningún pago o entrega de cualquier beneficio o incentivo ilegal, de manera directa o indirecta, a los evaluadores del proceso de contratación o cualquier servidor de la entidad contratante.

Asimismo, EL CONTRATISTA se obliga a mantener una conducta proba e íntegra durante la vigencia del contrato, y después de culminado el mismo en caso existan controversias pendientes de resolver, lo que supone actuar con probidad, sin cometer actos ilícitos, directa o indirectamente.

Aunado a ello, EL CONTRATISTA se obliga a abstenerse de ofrecer, negociar, prometer o dar regalos, cortesías, invitaciones, donativos o cualquier beneficio o incentivo ilegal, directa o indirectamente, a funcionarios públicos, servidores públicos, locadores de servicios o proveedores de servicios del área usuaria, de la dependencia encargada de la contratación, actores del proceso de contratación<sup>13</sup> y/o cualquier servidor de la entidad contratante, con la finalidad de obtener alguna ventaja indebida o beneficio ilícito. En esa línea, se obliga a adoptar las medidas técnicas, organizativas y/o de personal necesarias para asegurar que no se practiquen los actos previamente señalados.

Adicionalmente, EL CONTRATISTA se compromete a denunciar oportunamente ante las autoridades competentes los actos de corrupción o de inconducta funcional de los cuales tuviera conocimiento durante la ejecución del contrato con LA ENTIDAD CONTRATANTE.

Tratándose de una persona jurídica, lo anterior se extiende a sus accionistas, participacionistas, integrantes de los órganos de administración, apoderados, representantes legales, funcionarios, asesores o cualquier persona vinculada a la persona jurídica que representa; comprometiéndose a informarles sobre los alcances de las obligaciones asumidas en virtud del presente contrato.

Finalmente, el incumplimiento de las obligaciones establecidas en esta cláusula, durante la ejecución contractual, otorga a LA ENTIDAD CONTRATANTE el derecho de resolver total o parcialmente el contrato<sup>14</sup>. Cuando lo anterior se produzca por parte de un proveedor adjudicatario de los catálogos electrónicos de acuerdo marco, el incumplimiento de la presente cláusula conllevará que sea excluido de los Catálogos Electrónicos de Acuerdo Marco<sup>15</sup>. En ningún caso, dichas medias impiden el inicio de las acciones civiles, penales y administrativas a que hubiera lugar<sup>16</sup>.

<sup>13</sup> Artículo 9 de la Ley N°32069, Ley General de Contrataciones Públicas.

<sup>14</sup> Literal d) del Numeral 68.1 del Artículo 68 de la Ley N°32069, Ley General de Contrataciones Públicas.

<sup>15</sup> literal d) del artículo 274 del Reglamento de la Ley N°32069, Ley General de Contrataciones Públicas

<sup>16</sup> Numeral 122.6 del artículo 122 del Reglamento de la Ley N°32069, Ley General de Contrataciones Públicas.

#### **CLÁUSULA DÉCIMA SEXTA: MARCO LEGAL DEL CONTRATO**

El marco legal comprende la Ley N° 32069, Ley General de Contrataciones Públicas y su Reglamento aprobado por Decreto Supremo N° 009-2025-EF, las directivas que emita la Dirección General de Abastecimiento del Ministerio de Economía y Finanzas, así como el OECE y demás normativa especial que resulte aplicable.

#### **CLÁUSULA DÉCIMA SÉTIMA: SOLUCIÓN DE CONTROVERSIAS<sup>17</sup>**

Las controversias que surjan entre las partes durante la ejecución del contrato se resuelven mediante **[CONSIGNAR EL MECANISMO DE SOLUCIÓN DE CONTROVERSIAS]**, según el acuerdo de las partes.

Cualquiera de las partes tiene derecho a iniciar el arbitraje a fin de resolver dichas controversias dentro del plazo de caducidad previsto en la Ley N° 32069, Ley General de Contrataciones Públicas y su Reglamento.

##### **Importante para la entidad contratante**

*En caso de haberse pactado la conciliación como medio de solución de controversias, previo al inicio del arbitraje, debe incorporarse el siguiente texto:*

*“Cualquiera de las partes tiene el derecho a solicitar una conciliación dentro del plazo de caducidad correspondiente, según lo señalado en el artículo 82 de la Ley General de Contrataciones Públicas, sin perjuicio de recurrir al arbitraje, en caso no se llegue a un acuerdo entre ambas partes o se llegue a un acuerdo parcial. Las controversias sobre nulidad del contrato solo pueden ser sometidas a arbitraje”*

***Esta nota debe ser eliminada una vez culminada la elaboración de las bases***

El Laudo arbitral emitido es inapelable, definitivo y obligatorio para las partes desde el momento de su notificación, según lo previsto en el numeral 84.9 del artículo 84 de la Ley General de Contrataciones Públicas.

#### **CLÁUSULA DÉCIMA OCTAVA: CONVENIO ARBITRAL**

Las partes acuerdan que todo litigio y controversia resultante de este contrato o relativo a éste, se resuelve mediante arbitraje de acuerdo con los artículos 332 y 333 del Reglamento. El arbitraje es organizado y administrado por **[CONSIGNAR LA INSTITUCIÓN ARBITRAL, CORTE ARBITRAL CONSTITUÍDA EN OTRO PAÍS O UN FORO DE REPUTACIÓN RECONOCIDA INTERNACIONALMENTE, SEGÚN CORRESPONDA]** de conformidad con sus reglamentos y estatutos vigentes, a los cuales las partes se someten libremente y considerando **[INDICAR LAS ESTIPULACIONES ADICIONALES QUE LAS PARTES HAYAN ACORDADO SEGÚN EL NUMERAL 332.3 DEL ARTÍCULO 332 DEL REGLAMENTO DE LA LEY N° 32069, LEY GENERAL DE CONTRATACIONES PÚBLICAS, APROBADO POR DECRETO SUPREMO N° 009-2025-EF]**

##### **Advertencia**

*La Institución Arbitral es elegida por el postor ganador de la buena pro de la lista de instituciones arbitrales que haya propuesto la entidad contratante en las bases del procedimiento de selección. Para dicho efecto, al remitir los documentos para la suscripción del contrato, el postor ganador de la buena pro comunica la Institución Arbitral elegida de la referida lista, caso contrario, acuerda con la entidad*

<sup>17</sup> De acuerdo con el numeral 84.1 del artículo 84 de la Ley General de Contrataciones Públicas, las partes pueden recurrir al arbitraje ad hoc solo cuando el monto de la controversia no supere las diez (10) UIT.

*contratante una Institución Arbitral distinta. En caso de falta de acuerdo, la Institución Arbitral es elegida de la mencionada lista por la entidad contratante de manera definitiva.*

*Las partes pueden establecer estipulaciones adicionales o modificatorias del convenio arbitral, en la medida que no contravengan las disposiciones de la normativa de contrataciones públicas y/o las disposiciones especiales contenidas en la normativa general de arbitraje.*

*El arbitraje es resuelto por árbitro único o por un tribunal arbitral conformado por tres árbitros, según el acuerdo de las partes, conforme a lo dispuesto en numeral 84.2 del artículo 84 de la Ley N°32069, Ley General de Contrataciones Públicas. En caso de duda o falta de acuerdo, el arbitraje es resuelto por árbitro único, a no ser que la complejidad o cuantía de las controversias justifique la conformación de un tribunal arbitral, lo cual es determinado por las partes o conforme al Reglamento de la institución arbitral competente. En el caso de los arbitrajes ad hoc, la controversia es resuelta por árbitro único.*

#### **CLÁUSULA DÉCIMA NOVENA: FACULTAD DE ELEVAR A ESCRITURA PÚBLICA**

Cualquiera de las partes puede elevar el presente contrato a Escritura Pública corriendo con todos los gastos que demande esta formalidad.

#### **CLÁUSULA VIGÉSIMA: NOTIFICACIONES DURANTE LA EJECUCIÓN CONTRACTUAL**

Las partes declaran el siguiente domicilio para efecto de las notificaciones que se realicen vía notarial conforme la Décimo Tercera Disposición Complementaria Transitoria del Reglamento:

**DOMICILIO DE LA ENTIDAD CONTRATANTE:** [.....]

**DOMICILIO DEL CONTRATISTA:** [CONSIGNAR EL DOMICILIO SEÑALADO POR EL POSTOR GANADOR DE LA BUENA PRO AL PRESENTAR LOS REQUISITOS PARA EL PERFECCIONAMIENTO DEL CONTRATO]

La variación del domicilio aquí declarado de alguna de las partes debe ser comunicada a la otra parte, formalmente y por escrito, con una anticipación no menor de quince (15) días calendario.

El CONTRATISTA señala el siguiente correo electrónico para efectos de las notificaciones que se realicen durante la ejecución del presente contrato, que no se realicen a través del SEACE de la Pladiscop:

**CORREO ELECTRÓNICO CONTRATISTA:** [CONSIGNAR EL CORREO ELECTRÓNICO SEÑALADO POR EL POSTOR GANADOR DE LA BUENA PRO AL PRESENTAR LOS REQUISITOS PARA EL PERFECCIONAMIENTO DEL CONTRATO]

La variación del correo electrónico aquí declarado debe ser comunicada a la entidad contratante, formalmente y por escrito, con una anticipación no menor de cinco días calendario.

De acuerdo con las bases integradas, la oferta y las disposiciones del presente contrato, las partes lo firman por duplicado en señal de conformidad en la ciudad de [.....] al [CONSIGNAR FECHA].

\_\_\_\_\_  
"LA ENTIDAD  
CONTRATANTE"

\_\_\_\_\_  
"EL CONTRATISTA"

#### **Advertencia**

*La entidad contratante suscribe el contrato mediante firma digital, en caso de que el postor adjudicado con la buena pro cuente con certificado digital emitido por una entidad de certificación, de acuerdo con la normativa de la materia. Excepcionalmente, la entidad contratante con el debido sustento puede proceder a la firma del*



contrato mediante medios manuales, de acuerdo con el numeral 87.3 del artículo 87 del Reglamento.

## ANEXOS

## ANEXO N° 1

### DECLARACIÓN JURADA DE DATOS DEL POSTOR

Señores

#### EVALUADORES

**CONCURSO PÚBLICO ABREVIADO PARA CONSULTORÍAS Y SERVICIOS DE MANTENIMIENTO VIAL N° [CONSIGNAR NOMENCLATURA DEL PROCEDIMIENTO DE SELECCIÓN]**  
Presente.-

El que se suscribe, [.....], postor y/o Representante Legal de **[CONSIGNAR EN CASO DE SER PERSONA JURÍDICA]**, identificado con **[CONSIGNAR TIPO DE DOCUMENTO DE IDENTIDAD] N° [CONSIGNAR NÚMERO DE DOCUMENTO DE IDENTIDAD]**, con poder inscrito en la localidad de **[CONSIGNAR EN CASO DE SER PERSONA JURÍDICA]** en la Ficha N° **[CONSIGNAR EN CASO DE SER PERSONA JURÍDICA]** Asiento N° **[CONSIGNAR EN CASO DE SER PERSONA JURÍDICA]**, **DECLARO BAJO JURAMENTO** que la siguiente información se sujeta a la verdad:

Nombre, Denominación o Razón Social :			
Domicilio Legal :			
RUC :	Teléfono(s) :		
MYPE <sup>18</sup>	Sí	No	
Correo electrónico :			

#### Autorización de notificación por correo electrónico:

Autorizo que se notifiquen al correo electrónico indicado las siguientes actuaciones:

1. Solicitud de información sobre la oferta.
2. Solicitud de negociación regulado en el artículo 132 del Reglamento.
3. Solicitud de subsanación de los requisitos para perfeccionar el contrato.
4. Solicitud para presentar los documentos para perfeccionar el contrato, según orden de prelación, de conformidad con lo previsto en el artículo 91 del Reglamento.
5. Respuesta a la solicitud de acceso al expediente de contratación.
6. Notificación de la orden de servicio, de ser el caso.

Asimismo, me comprometo a remitir la confirmación de recepción, en el plazo máximo de dos días hábiles de recibida la comunicación.

.....  
**Firma, nombres y apellidos del postor o representante legal, según corresponda**

#### Advertencia

**La notificación dirigida a la dirección de correo electrónico consignada se entiende válidamente efectuada cuando la entidad contratante reciba acuse de recepción.**

<sup>18</sup> En los contratos periódicos de prestación de servicios, esta información es verificada por la entidad contratante en la página web del Ministerio de Trabajo y Promoción del Empleo en la sección consulta de empresas acreditadas en el REMYPE en el link: <http://www2.trabajo.gob.pe/servicios-en-linea-2-2/> y se tiene en consideración, en caso el consorcio ganador de la buena pro solicite la retención del diez por ciento (10%) del monto del contrato, en calidad de garantía de fiel cumplimiento, según lo señalado en el artículo 114 del numeral 149.4 del artículo 149 y numeral 151.2 del artículo 151 del Reglamento.

**Advertencia**

Cuando se trate de consorcios, la declaración jurada es la siguiente:

**ANEXO N° 1**

**DECLARACIÓN JURADA DE DATOS DEL POSTOR EN CONSORCIO**

Señores

**EVALUADORES**

**CONCURSO PÚBLICO ABREVIADO PARA CONSULTORÍAS Y SERVICIOS DE MANTENIMIENTO VIAL N° [CONSIGNAR NOMENCLATURA DEL PROCEDIMIENTO DE SELECCIÓN]**

Presente.-

El que se suscribe, [...], representante común del consorcio **[CONSIGNAR EL NOMBRE DEL CONSORCIO]**, identificado con **[CONSIGNAR TIPO DE DOCUMENTO DE IDENTIDAD] N° [CONSIGNAR NÚMERO DE DOCUMENTO DE IDENTIDAD]**, **DECLARO BAJO JURAMENTO** que la siguiente información se sujeta a la verdad:

Datos del consorciado 1					
Nombre, Denominación o Razón Social:					
Domicilio Legal:					
RUC:		Teléfono(s):			
MYPE <sup>19</sup>		Sí		No	
Correo electrónico:					

Datos del consorciado 2					
Nombre, Denominación o Razón Social:					
Domicilio Legal:					
RUC:		Teléfono(s):			
MYPE <sup>20</sup>		Sí		No	
Correo electrónico:					

Datos del consorciado 3 ...					
Nombre, Denominación o Razón Social :					
Domicilio Legal:					
RUC:		Teléfono(s):			
MYPE <sup>21</sup>		Sí		No	
Correo electrónico:					

**Autorización de notificación por correo electrónico:**

Correo electrónico del consorcio:
-----------------------------------

<sup>19</sup> En los contratos periódicos de prestación de servicios, esta información es verificada por la entidad contratante en la página web del Ministerio de Trabajo y Promoción del Empleo en la sección consulta de empresas acreditadas en el REMYPE en el link: <http://www2.trabajo.gob.pe/servicios-en-linea-2-2/> y se tiene en consideración, en caso el consorcio ganador de la buena pro solicite la retención del diez por ciento (10%) del monto del contrato, en calidad de garantía de fiel cumplimiento, según lo señalado en el artículo 114 del numeral 149.4 del artículo 149 y numeral 151.2 del artículo 151 del Reglamento. Para dicho efecto, todos los integrantes del consorcio deben acreditar la condición de micro o pequeña empresa.

<sup>20</sup> Ibídem.

<sup>21</sup> Ibídem.

Autorizo que se notifiquen al correo electrónico indicado las siguientes actuaciones:

1. Solicitud de la descripción a detalle de todos los elementos constitutivos de la oferta.
2. Solicitud de negociación regulado en el artículo 132 del Reglamento.
3. Solicitud de subsanación de los requisitos para perfeccionar el contrato.
4. Solicitud para presentar los documentos para perfeccionar el contrato, según orden de prelación, de conformidad con lo previsto en el artículo 91 del Reglamento de la Ley N° 32069, Ley General de Contrataciones Públicas, aprobado mediante Decreto Supremo N° 009-2025-EF.
5. Respuesta a la solicitud de acceso al expediente de contratación.
6. Notificación de la orden de servicios, de ser el caso.

Asimismo, me comprometo a remitir la confirmación de recepción, en el plazo máximo de dos días hábiles de recibida la comunicación.

[CONSIGNAR CIUDAD Y FECHA]

.....  
**Firma, nombres y apellidos del representante  
común del consorcio**

**Advertencia**

*La notificación dirigida a la dirección de correo electrónico consignada se entiende válidamente efectuada cuando la entidad contratante reciba acuse de recepción.*



## ANEXO N° 2

### PACTO DE INTEGRIDAD<sup>22</sup>

Señores

#### EVALUADORES

**CONCURSO PÚBLICO ABREVIADO PARA CONSULTORÍAS Y SERVICIOS DE MANTENIMIENTO VIAL N° [CONSIGNAR NOMENCLATURA DEL PROCEDIMIENTO DE SELECCIÓN]**

Presente.-

El que suscribe, [...], postor y/o representante legal de **[CONSIGNAR EN CASO DE SER PERSONA JURÍDICA]**, identificado con **[CONSIGNAR TIPO DE DOCUMENTO DE IDENTIDAD] N° [CONSIGNAR NÚMERO DE DOCUMENTO DE IDENTIDAD]**, con poder inscrito en la localidad de **[CONSIGNAR EN CASO DE SER PERSONA JURÍDICA]** en la Ficha N° **[CONSIGNAR EN CASO DE SER PERSONA JURÍDICA]** Asiento N° **[CONSIGNAR EN CASO DE SER PERSONA JURÍDICA]**, en su calidad de proveedor en el ámbito de aplicación de la normativa de contratación pública, **suscribo el presente Pacto de Integridad** bajo los siguientes términos y condiciones:

**PRIMERO:** Declaro, bajo juramento:

1. Que conozco los impedimentos para ser participante, postor, contratista o subcontratista, establecidos en el artículo 30 de la Ley N° 32069, Ley General de Contrataciones Públicas.
2. Que los recursos que componen mi patrimonio o el patrimonio de la persona jurídica a la que represento no provienen de lavado de activos, narcotráfico, minería ilegal, financiamiento del terrorismo, y/o de cualquier actividad ilícita.
3. Que conozco la obligación de denunciar cualquier acto de corrupción cometido por los actores del proceso de contratación, así como las medidas de protección que le asisten a los denunciantes<sup>23</sup>; además de las consecuencias administrativas y legales que de estos se derivan.
4. Que conozco el alcance de la Ley N° 28024, Ley que regula la gestión de intereses en la administración pública y su reglamento, aprobado por Decreto Supremo N° 120-2019-PCM, así como el marco de aplicación de la Ley N° 31564, Ley de prevención y mitigación del conflicto de intereses en el acceso y salida de personal del servicio público, y su reglamento aprobado por Decreto Supremo N° 082-2023-PCM<sup>24</sup>.

<sup>22</sup>De conformidad con el literal b del numeral 69.1 del artículo 69 y el numeral 57 del Anexo I Definiciones del Reglamento de la Ley N° 32069, Ley General de Contrataciones Públicas, aprobado por Decreto Supremo N° 009-2025-EF.

<sup>23</sup> Decreto Legislativo N° 1327, Decreto Legislativo que establece medidas de protección para el denunciante de actos de corrupción y sanciona las denuncias realizadas de mala fe, y su Reglamento aprobado por Decreto Supremo N° 010-2017-JUS, modificado por Decreto Supremo N° 002-2020-JUS, en concordancia con la Directiva N° 002-2023-PCM-SIP: Directiva para la gestión de denuncias y solicitudes de medidas de protección al denunciante de actos de corrupción recibidas a través de la plataforma digital única de denuncias del ciudadano, aprobada por aprobada por Resolución de Secretaría de Integridad Pública N° 005-2023-PCM-SIP.

<sup>24</sup> Reglamento del Ley N° 31564:

**Artículo 24.- Inhabilitación de ex funcionarios, ex servidores públicos, empresas e instituciones privadas**

El incumplimiento de los impedimentos señalados en el numeral 4.2 del artículo 4 de la Ley por parte de las personas, las empresas e instituciones privadas involucradas en dicho incumplimiento, es sancionado con la inhabilitación por cinco años para contratar o prestar servicios al Estado, bajo cualquier modalidad, sin perjuicio de las acciones civiles y penales a que hubiera lugar conforme al numeral 7.7 del artículo 7 de la Ley. En caso de ex funcionarios y ex servidores públicos se aplica el procedimiento administrativo disciplinario sujeto a la Ley N° 30057, Ley del Servicio

Civil o normas específicas. En caso de empresas e instituciones privadas se aplica el procedimiento administrativo sancionador sujeto a la Ley N° 30225, Ley de Contrataciones del Estado.

5. Que conozco el alcance de la cláusula anticorrupción y antisoborno de los contratos suscritos en el marco del proceso de contratación y las consecuencias derivadas de su incumplimiento<sup>25</sup>.

**SEGUNDO:** Dentro de ese marco, asumo los siguientes compromisos:

1. Que mantendré una conducta proba e íntegra en todas las actividades del proceso de contratación, lo que supone actuar con honestidad y veracidad, sin cometer actos ilícitos, directa o indirectamente, así como respetar la libertad de concurrencia y las condiciones de competencia efectiva en el proceso de contratación y abstenerme de realizar prácticas que la restrinjan o afecten.

**[Solo para personas jurídicas]** Lo anterior se hace extensivo, para conocimiento, a los socios, accionistas, participacionistas, integrantes de los órganos de administración, apoderados, representantes legales, funcionarios, asesores y personas vinculadas a la persona jurídica que represento.

2. Que me abstendré de ofrecer, dar o prometer regalos, cortesías, invitaciones, donativos u otros beneficios similares, a funcionarios o servidores públicos de la dependencia encargada de las contrataciones, actores del proceso de contratación y personal de la entidad contratante.
3. Que denunciaré ante las autoridades competentes, de manera oportuna, los actos de corrupción, inconducta funcional, conflicto de intereses u otro de naturaleza similar, respecto de lo cual tuviera conocimiento en el marco del proceso de contratación (<https://denuncias.servicios.gob.pe/>).
4. Que facilitaré las acciones o mecanismos implementados por la entidad pública responsable del proceso de contratación para fortalecer la transparencia, promover la lucha contra la corrupción y fomentar la rendición de cuentas.

**TERCERO:** Este pacto de integridad tiene vigencia desde el momento de su suscripción hasta la culminación de la fase de selección<sup>26</sup>; y, en caso de resultar adjudicado con la buena pro, este mantiene su vigencia hasta la finalización del proceso de contratación.

**CUARTO:** Para efectos de salvaguardar el contenido del Pacto de Integridad frente a eventuales incumplimientos de los compromisos asumidos, me someto a las acciones de debida diligencia, supervisión, fiscalización posterior, iniciativas de veeduría autorizadas por la entidad contratante u otros que correspondan; así como a las responsabilidades administrativas, civiles y/o penales que se deriven de estos, conforme al marco legal vigente.

En señal de conformidad, suscribo el presente pacto de integridad, a los ( ) días del mes ( ) de 20( ), manifestando que la información declarada se sujeta al principio de presunción de veracidad,

<sup>25</sup> Conforme a lo establecido en el artículo 68 de la Ley General de Contrataciones Públicas, así como en el literal d) del artículo 274 de su Reglamento:

**Artículo 68. Resolución del contrato**

68.1. Cualquiera de las partes puede resolver, total o parcialmente, el contrato en los siguientes supuestos:

d) Por incumplimiento de la cláusula anticorrupción.

**Artículo 274. Causales de exclusión de proveedores adjudicatarios de los catálogos electrónicos de acuerdo marco**

Un proveedor adjudicatario es excluido de los Catálogos Electrónicos de Acuerdo Marco, en los siguientes casos:

d) Por incumplimiento de la cláusula anticorrupción y antisoborno.

<sup>26</sup> **Artículo 92. Culminación de la fase de selección**, del Decreto Supremo N°009-2025-EF:

*La fase de selección culmina cuando: a) Se perfecciona el contrato, b) Se cancela el procedimiento de selección, c) Se deja sin efecto el otorgamiento de la buena pro por causa imputable a la entidad contratante, d) No se perfeccione el contrato por los supuestos establecidos en el artículo 91.*

conforme a lo dispuesto en el artículo IV de la Ley N° 27444, Ley del Procedimiento Administrativo General<sup>27</sup>.

.....  
**Firma, nombres y apellidos del postor o  
representante legal, según corresponda**

---

<sup>27</sup> 1.7 Principio de Presunción de Veracidad. - En la tramitación del procedimiento administrativo, se presume que los documentos y declaraciones formulados por los administrados en la forma prescrita por esta Ley, responden a la verdad de los hechos que ellos afirman. Esta presunción admite prueba en contrario.

ANEXO N° 3<sup>28</sup>

DECLARACIÓN JURADA

Señores

**EVALUADORES**

**CONCURSO PÚBLICO ABREVIADO PARA CONSULTORÍAS Y SERVICIOS DE MANTENIMIENTO VIAL N° [CONSIGNAR NOMENCLATURA DEL PROCEDIMIENTO DE SELECCIÓN]**

Presente.-

Mediante el presente el suscrito, postor y/o Representante Legal de **[CONSIGNAR EN CASO DE SER PERSONA JURÍDICA]**, declaro bajo juramento:

- i. No tener impedimento para postular en el procedimiento de selección ni para contratar con el Estado, conforme al artículo 30 de la Ley General de Contrataciones Públicas.
- ii. Conocer las sanciones contenidas en la Ley General de Contrataciones Públicas y su Reglamento, así como las disposiciones aplicables de la Ley N° 27444, Ley del Procedimiento Administrativo General.
- iii. Participar en el presente proceso de contratación en forma independiente sin mediar consulta, comunicación, acuerdo, arreglo o convenio con ningún proveedor; y, conocer las disposiciones del Decreto Legislativo N° 1034, Decreto Legislativo que aprueba la Ley de Represión de Conductas Anticompetitivas.
- iv. Conocer, aceptar y someterme a las bases, condiciones y reglas del procedimiento de selección.
- v. Ser responsable de la veracidad de los documentos e información que presento en el presente procedimiento de selección.
- vi. Comprometerme a mantener la oferta presentada durante el procedimiento de selección y a perfeccionar el contrato, en caso de resultar favorecido con la buena pro.

[CONSIGNAR CIUDAD Y FECHA]

.....  
**Firma, nombres y apellidos del postor o representante legal, según corresponda**

**Advertencia**

*En el caso de consorcios, cada integrante debe presentar esta declaración jurada, salvo que sea presentada por el representante común del consorcio.*

<sup>28</sup> Artículo 69 del Reglamento de la Ley N° 32069, Ley General de Contrataciones Públicas, aprobado por Decreto Supremo N° 009-2025-EF.



## ANEXO N° 4

### PROMESA DE CONSORCIO

(Sólo para el caso en que un consorcio se presente como postor)

Señores

#### EVALUADORES

**CONCURSO PÚBLICO ABREVIADO PARA CONSULTORÍAS Y SERVICIOS DE MANTENIMIENTO VIAL N° [CONSIGNAR NOMENCLATURA DEL PROCEDIMIENTO DE SELECCIÓN]**

Presente.-

Los suscritos declaramos expresamente que hemos convenido en forma irrevocable, durante el lapso que dure el procedimiento de selección, para presentar una oferta conjunta al **CONCURSO PÚBLICO ABREVIADO N° [CONSIGNAR NOMENCLATURA DEL PROCEDIMIENTO]**.

Asimismo, en caso de obtener la buena pro, nos comprometemos a formalizar el contrato de consorcio, de conformidad con lo establecido en los artículos 88 y 89 del Reglamento de la Ley General de Contrataciones Públicas, aprobado mediante Decreto Supremo N° 009-2025-EF, bajo las siguientes condiciones:

a) Integrantes del consorcio

1. **[NOMBRE, DENOMINACIÓN O RAZÓN SOCIAL DEL CONSORCIADO 1].**
2. **[NOMBRE, DENOMINACIÓN O RAZÓN SOCIAL DEL CONSORCIADO 2].**

b) Designamos a **[CONSIGNAR NOMBRES Y APELLIDOS DEL REPRESENTANTE COMÚN]**, identificado con **[CONSIGNAR TIPO DE DOCUMENTO DE IDENTIDAD]** N° **[CONSIGNAR NÚMERO DE DOCUMENTO DE IDENTIDAD]**, como representante común del consorcio para efectos de participar en todos los actos referidos al procedimiento de selección, suscripción y ejecución del contrato correspondiente con **[CONSIGNAR NOMBRE DE LA ENTIDAD]**.

Asimismo, declaramos que el representante común del consorcio no se encuentra impedido, inhabilitado ni suspendido para contratar con el Estado.

c) Fijamos nuestro domicilio legal común en [.....].

d) Las obligaciones que corresponden a cada uno de los integrantes del consorcio son las siguientes:

1. OBLIGACIONES DE **[NOMBRE, DENOMINACIÓN O RAZÓN SOCIAL DEL CONSORCIADO 1]** [ % ]<sup>29</sup>

[DESCRIBIR LAS OBLIGACIONES DEL CONSORCIADO 1]

2. OBLIGACIONES DE **[NOMBRE, DENOMINACIÓN O RAZÓN SOCIAL DEL CONSORCIADO 2]** [ % ]<sup>30</sup>

**[DESCRIBIR LAS OBLIGACIONES DEL CONSORCIADO 2]**

TOTAL OBLIGACIONES

100%<sup>31</sup>

<sup>29</sup> Consignar únicamente el porcentaje total de las obligaciones, el cual debe ser expresado en número entero, sin decimales.

<sup>30</sup> Consignar únicamente el porcentaje total de las obligaciones, el cual debe ser expresado en número entero, sin decimales.

<sup>31</sup> Este porcentaje corresponde a la sumatoria de los porcentajes de las obligaciones de cada uno de los integrantes del consorcio.

[CONSIGNAR CIUDAD Y FECHA]

.....  
**Consortiado 1**  
**Nombres, apellidos y firma del**  
**consorciado 1 o de su representante**  
**Legal**  
**tipo y N° de documento de Identidad**

.....  
**Consortiado 2**  
**Nombres, apellidos y firma del**  
**consorciado 2 o de su representante**  
**Legal**  
**tipo y N° de documento de identidad**

.....  
**Consortiado 3**  
**Nombres, apellidos y firma del**  
**consorciado 3 o de su Representante**  
**Legal**  
**Tipo y N° de Documento de Identidad**

### Advertencia

*El Anexo N° 5 únicamente es presentado por los postores que, si bien son parientes de los impedidos referidos en el numeral 1 del párrafo 30.1 de la Ley N° 32069, Ley General de Contrataciones Públicas, no le son aplicables los impedimentos en razón de parentesco del numeral 2 del citado artículo, debido a que cumplen alguna de las siguientes condiciones: i) Han suscrito un contrato derivado de un procedimiento de selección competitivo o no competitivo o, ii) han ejecutado cuatro contratos menores en el mismo tipo de objeto al que postula. Para el caso de servicios, los dos años de experiencia son consecutivos.*

## ANEXO N° 5<sup>32</sup> DECLARACIÓN JURADA DE DESAFECTACIÓN DE IMPEDIMENTO

Señores

### EVALUADORES

**CONCURSO PÚBLICO ABREVIADO PARA CONSULTORÍAS Y SERVICIOS DE MANTENIMIENTO VIAL N° [CONSIGNAR NOMENCLATURA DEL PROCEDIMIENTO DE SELECCIÓN]**

Presente.-

El que suscribe, [...], postor y/o representante legal de **[CONSIGNAR EN CASO DE SER PERSONA JURÍDICA]**, identificado con **[CONSIGNAR TIPO DE DOCUMENTO DE IDENTIDAD] N° [CONSIGNAR NÚMERO DE DOCUMENTO DE IDENTIDAD]**, con poder inscrito en la localidad de **[CONSIGNAR EN CASO DE SER PERSONA JURÍDICA]** en la Ficha N° **[CONSIGNAR EN CASO DE SER PERSONA JURÍDICA]** Asiento N° **[CONSIGNAR EN CASO DE SER PERSONA JURÍDICA]**, **declaro que tengo los siguientes parientes<sup>33</sup>, los cuales cuentan con impedimento de carácter personal<sup>34</sup> de conformidad con el numeral 1 del párrafo 30.1 del artículo 30 de la Ley N° 32069, de acuerdo a lo siguiente:**

**[NOMBRE DEL PARIENTE 1]:** con DNI [...] con CARGO [...] en la ENTIDAD [...] que a la fecha de la presente declaración cuenta con impedimento de carácter personal de Tipo **[CONSIGNAR 1A, 1B, 1C, 1D, 1E, 1F, y 1G, SEGÚN CORRESPONDA]** de conformidad con el inciso 1 del numeral 30.1 del artículo 30 de la Ley N° 32069 Ley General de Contrataciones Públicas

**[NOMBRE DEL PARIENTE 2]:** con DNI [...] con CARGO [...] en la ENTIDAD [...] que a la fecha de la presente declaración cuenta con impedimento de carácter personal de Tipo **[CONSIGNAR 1A, 1B, 1C, 1D, 1E, 1F, y 1G, SEGÚN CORRESPONDA]** de conformidad con el inciso 1 del numeral 30.1 del artículo 30 de la Ley N° 32069 Ley General de Contrataciones Públicas.

Por lo tanto, **DECLARO BAJO JURAMENTO** lo siguiente:

**Me encuentro exceptuado de las causales de impedimento por razón de parentesco, en razón de [INDICAR SUPUESTO: HABER EJECUTADO UN CONTRATO DERIVADO DE UN PROCEDIMIENTO DE SELECCIÓN COMPETITIVO O NO COMPETITIVO / HABER EJECUTADO CUATRO CONTRATOS MENORES EN EL MISMO TIPO DE OBJETO AL QUE POSTULA] dentro de los dos años previos a la convocatoria del procedimiento de selección, contratación directa o a la adjudicación de un contrato menor] conforme al inciso 2 del numeral 30.1 del artículo 30 de la Ley N° 32069, Ley General de Contrataciones Públicas, lo cual acredito documentalmente, de conformidad con el numeral 39.4 del artículo 39 del Reglamento de la Ley N° 32069, Ley General de Contrataciones Públicas, aprobado por Decreto Supremo N° 009-2025-EF.**

<sup>32</sup> Numeral 39.4 del artículo 39 del Reglamento de la Ley N° 32069, Ley General de Contrataciones Públicas, aprobado por Decreto Supremo N° 009-2025-EF.

<sup>33</sup> Se entiende pariente a aquellos hasta el segundo grado de consanguinidad y segundo de afinidad, lo que incluye al cónyuge, al conviviente, y al progenitor del hijo.

<sup>34</sup> Aplicables a autoridades, funcionarios o servidores públicos de acuerdo con lo que señala la Ley N° 32069, Ley General de Contrataciones Públicas.

**[CONSIGNAR CIUDAD Y FECHA]**

.....  
**Firma, nombres y apellidos del postor o  
representante legal, según corresponda**



Importante para la entidad contratante

En caso de la prestación de consultoría, consultoría de obras o mantenimiento vial, incluir el siguiente anexo:

Esta nota debe ser eliminada una vez culminada la elaboración de las bases

## ANEXO N° 6

### PRECIO DE LA OFERTA

Señores

**EVALUADORES**

**CONCURSO PÚBLICO ABREVIADO PARA CONSULTORÍAS Y SERVICIOS DE MANTENIMIENTO VIAL N°** [CONSIGNAR NOMENCLATURA DEL PROCEDIMIENTO DE SELECCIÓN]

Presente.-

Es grato dirigirme a usted, para hacer de su conocimiento que, de acuerdo con las bases, mi oferta es la siguiente:

OBLIGACIONES		COSTO (\$/)
<b>A. CONSULTORIA / FORMULACIÓN / DISEÑO / SUPERVISIÓN (INDICAR CUAL CORRESPONDA) / MANTENIMIENTO VIAL</b>		
	<b>Costo Directo</b>	[.....]
	<b>Gastos Generales (....%)</b>	[.....]
	<b>Utilidad (....%)</b>	[.....]
	<b>Sub Total</b>	[.....]
	<b>Impuesto I.G.V. (18%)</b>	
	<b>Presupuesto ofertado</b>	[.....]
<b>B. COMPONENTE (DE CORRESPONDER, SI ES QUE HAY UN COMPONENTE ADICIONAL, SE AÑADE ESTAS FILAS)</b>		
	<b>Costo Directo</b>	[.....]
	<b>Gastos Generales (....%)</b>	[.....]
	<b>Utilidad (....%)</b>	[.....]
	<b>Sub Total</b>	[.....]
	<b>Impuesto I.G.V. (18%)</b>	
	<b>Presupuesto ofertado</b>	[.....]

El precio de la oferta corresponde a [INDICAR MODALIDAD DE PAGO EMPLEADA SEGÚN REQUERIMIENTO DE LA ENTIDAD] e incluye todos los tributos, seguros, transporte, inspecciones, pruebas y, de ser el caso, los costos laborales conforme a la legislación vigente, así como cualquier otro concepto que pueda tener incidencia sobre el costo de la contratación.

Mi oferta no incluye [INDICAR EL TRIBUTO QUE NO INCLUYE (p.e. IGV)] porque goza de la siguiente exoneración legal [CONSIGNAR LA EXONERACIÓN QUE LEGALMENTE LE CORRESPONDE O ELIMINAR ESTA LÍNEA]

En el caso de consultoría de obras y diseño del mantenimiento vial, adjunto a la presente, remito estructura de costos con el desagregado de la oferta económica, que toma como referencia lo proporcionado por la entidad contratante y que puede adicionar conceptos que, de acuerdo a su propuesta, sean requeridos. En caso de modalidad de pago por esquema mixto, la estructura de costos que forma parte de la oferta indica claramente la modalidad de pago de cada concepto.

En el caso de consultoría y mantenimiento vial que cuente con diseño, el detalle de los precios unitarios de mi oferta son parte de este anexo.

[CONSIGNAR CIUDAD Y FECHA]

**Firma, nombres y apellidos del postor o  
representante legal o común, según corresponda**

**Advertencia**

- *En caso de que el postor reduzca su oferta, según lo previsto en el artículo 132 del Reglamento, debe presentar nuevamente este Anexo.*
- *En caso de procedimientos según relación de ítems, el postor puede presentar el precio de su oferta en un solo documento o documentos independientes, en los ítems que se presente.*
- *En caso de contrataciones que conllevan la ejecución de prestaciones accesorias, consignar lo siguiente el postor debe detallar en el precio de su oferta, el monto correspondiente a la prestación principal y las prestaciones accesorias”.*
- *En caso de divergencia entre el precio de la oferta en dígitos y en letras, prevalece este último.*

**Importante para la entidad contratante**

*En caso de la prestación de servicios bajo la modalidad de pago en base a honorario fijo y comisión de éxito incluir el siguiente anexo:*

*Esta nota debe ser eliminada una vez culminada la elaboración de las bases*

**ANEXO N° 6**

**PRECIO DE LA OFERTA**

Señores

**EVALUADORES**

**CONCURSO PÚBLICO ABREVIADO PARA CONSULTORÍAS Y SERVICIOS DE MANTENIMIENTO VIAL N° [CONSIGNAR NOMENCLATURA DEL PROCEDIMIENTO DE SELECCIÓN]**

Presente.-

Es grato dirigirme a usted, para hacer de su conocimiento que, de acuerdo con las bases, mi oferta es la siguiente:

CONCEPTO	MONTO
(A) Honorario Fijo	
(B) Comisión de éxito <sup>35</sup>	
<b>Precio de la Oferta (A) + (B)</b>	

El precio de la oferta corresponde a [INDICAR MODALIDAD DE PAGO EMPLEADA SEGÚN REQUERIMIENTO DE LA ENTIDAD] e incluye todos los tributos, seguros, transporte, inspecciones, pruebas y, de ser el caso, los costos laborales conforme a la legislación vigente, así como cualquier otro concepto que pueda tener incidencia sobre el costo de la contratación.

Mi oferta no incluye [INDICAR EL TRIBUTO QUE NO INCLUYE (p.e. IGV)] porque goza de la siguiente exoneración legal [CONSIGNAR LA EXONERACIÓN QUE LEGALMENTE LE CORRESPONDE O ELIMINAR ESTA LÍNEA]

[EN CASO LA ENTIDAD CONTRATANTE LO HAYA SOLICITADO, EL PROVEEDOR REMITE EL DETALLE DE SU HORARIO FIJO]

.....  
**Firma, nombres y apellidos del postor o representante legal o común, según corresponda**

**Advertencia**

- *En caso de que el postor reduzca su oferta, según lo previsto en el artículo 132 del Reglamento, debe presentar nuevamente este Anexo.*
- *En caso de procedimientos según relación de ítems, el postor puede presentar el precio de su oferta en un solo documento o documentos independientes, en los ítems que se presente.*
- *En caso de contrataciones que conllevan la ejecución de prestaciones accesorias, consignar lo siguiente el postor debe detallar en el precio de su oferta, el monto correspondiente a la prestación principal y las prestaciones accesorias”.*
- *En caso de divergencia entre el precio de la oferta en dígitos y en letras, prevalece este último.*

<sup>35</sup> El postor formula su oferta contemplando un monto fijo y un monto adicional como incentivo que debe pagársele en caso consiga el resultado esperado.

**Importante para la entidad contratante**

**En caso de prestación de servicios bajo la modalidad de tarifas incluir el siguiente anexo:**

*Esta nota debe ser eliminada una vez culminada la elaboración de las bases*

**ANEXO N° 6**

**PRECIO DE LA OFERTA**

Señores

**EVALUADORES**

**CONCURSO PÚBLICO ABREVIADO PARA CONSULTORÍAS Y SERVICIOS DE MANTENIMIENTO VIAL N° [CONSIGNAR NOMENCLATURA DEL PROCEDIMIENTO DE SELECCIÓN]**

Presente.-

Es grato dirigirme a usted, para hacer de su conocimiento que, de acuerdo con las bases, mi oferta económica es la siguiente:

Es grato dirigirme a usted, para hacer de su conocimiento que, de acuerdo con las bases, mi oferta económica es la siguiente:

DESCRIPCIÓN DEL OBJETO	N° DE PERIODOS DE TIEMPO <sup>36</sup>	PERIODO O UNIDAD DE TIEMPO DE LA TARIFA <sup>37</sup>	TARIFA UNITARIA OFERTADA <sup>38</sup>	TOTAL OFERTA ECONÓMICA

**Importante para la entidad contratante**

**En el caso de supervisión de obras, cuando se haya previsto que las actividades comprenden además la liquidación del contrato de obra, se debe reemplazar por la tabla siguiente:**

DESCRIPCIÓN DEL OBJETO	N° DE PERIODOS DE TIEMPO <sup>39</sup>	PERIODO O UNIDAD DE TIEMPO <sup>40</sup>	TARIFA UNITARIA OFERTADA <sup>41</sup>	TOTAL OFERTA ECONÓMICA
Supervisión de obra				
Liquidación de obra				

*Esta nota debe ser eliminada una vez culminada la elaboración de las bases*

<sup>36</sup> Número estimado de días, meses, entre otros de la ejecución de la prestación, según lo establecido en las bases.

<sup>37</sup> Día, mes, entre otros, según lo establecido en las bases.

<sup>38</sup> El postor formula su oferta proponiendo una tarifa fija en base al periodo o unidad de tiempo establecida en las bases.

<sup>39</sup> Número estimado de días, meses, entre otros de la ejecución de la prestación, según lo establecido en las bases.

<sup>40</sup> Día, mes, entre otros, según lo establecido en las bases.

<sup>41</sup> El postor formula su oferta proponiendo una tarifa fija en base al periodo o unidad de tiempo establecida en las bases.



El precio de la oferta corresponde a [INDICAR MODALIDAD DE PAGO EMPLEADA SEGÚN REQUERIMIENTO DE LA ENTIDAD] e incluye todos los tributos, seguros, transporte, inspecciones, pruebas y, de ser el caso, los costos laborales conforme a la legislación vigente, así como cualquier otro concepto que pueda tener incidencia sobre el costo de la contratación.

Mi oferta no incluye [INDICAR EL TRIBUTO QUE NO INCLUYE (ejm IGV)] porque goza de la siguiente exoneración legal: [CONSIGNAR LA EXONERACIÓN QUE LEGALMENTE LE CORRESPONDE O ELIMINAR ESTA LÍNEA]

El postor puede incluir conceptos que de acuerdo a su propuesta, sean requeridos.

[CONSIGNAR CIUDAD Y FECHA]

.....  
**Firma, Nombres y Apellidos del postor o  
Representante legal o común, según corresponda**

#### **Advertencia**

- *En caso de que el postor reduzca su oferta, según lo previsto en el artículo 132 del Reglamento, debe presentar nuevamente este Anexo.*
- *El postor que goce de alguna exoneración legal debe indicar que su oferta no incluye el tributo materia de la exoneración, debiendo incluir el siguiente texto:  
"Mi oferta no incluye [CONSIGNAR EL TRIBUTO MATERIA DE LA EXONERACIÓN]".*
- *En caso de procedimientos según relación de ítems, el postor puede presentar el precio de su oferta en un solo documento o documentos independientes, en los ítems que se presente.*
- *En caso de contrataciones que conllevan la ejecución de prestaciones accesorias el postor debe detallar en el precio de su oferta, el monto correspondiente a la prestación principal y las prestaciones accesorias.*
- *En caso de divergencia entre el precio de la oferta en dígitos y en letras, prevalece este último.*

**Importante para la entidad contratante**

**En caso de prestación de servicios bajo la modalidad pago por consumo incluir el siguiente anexo:**

*Esta nota debe ser eliminada una vez culminada la elaboración de las bases*

**ANEXO N° 6**

**PRECIO DE LA OFERTA**

Señores

**EVALUADORES**

**CONCURSO PÚBLICO ABREVIADO PARA CONSULTORÍAS Y SERVICIOS DE MANTENIMIENTO VIAL N° [CONSIGNAR NOMENCLATURA DEL PROCEDIMIENTO DE SELECCIÓN]**

Presente.-

Es grato dirigirme a usted, para hacer de su conocimiento que, de acuerdo con las bases, mi oferta económica es la siguiente:

DESCRIPCIÓN DE LA ACTIVIDAD	ESTIMACIÓN DE HORAS DE LA ACTIVIDAD	HORA DE LABOR PROFESIONAL ESPECIALIZADA <sup>42</sup>	PRECIO TOTAL
[CONSIGNAR LA LABOR PROFESIONAL CORRESPONDIENTE]			

El precio de la oferta corresponde a [INDICAR MODALIDAD DE PAGO EMPLEADA SEGÚN REQUERIMIENTO DE LA ENTIDAD] e incluye todos los tributos, seguros, transporte, inspecciones, pruebas y, de ser el caso, los costos laborales conforme a la legislación vigente, así como cualquier otro concepto que pueda tener incidencia sobre el costo de la contratación.

Mi oferta no incluye [INDICAR EL TRIBUTO QUE NO INCLUYE (ejm IGV)] porque goza de la siguiente exoneración legal: [CONSIGNAR LA EXONERACIÓN QUE LEGALMENTE LE CORRESPONDE O ELIMINAR ESTA LÍNEA]

[CONSIGNAR CIUDAD Y FECHA]

.....  
**Firma, Nombres y Apellidos del postor o Representante legal o común, según corresponda**

**Advertencia**

- **Pago por consumo es una modalidad de pago que solo aplica en caso de servicios variables, cuando la unidad de medida del pago sea la hora de labor profesional especializada..**
- **En caso de que el postor reduzca su oferta, según lo previsto en el artículo 132 del Reglamento, debe presentar nuevamente este Anexo.**
- **En caso de procedimientos según relación de ítems, el postor puede presentar el precio de su oferta en un solo documento o documentos independientes, en los ítems que se presente.**

<sup>42</sup> Unidad de medida de pago.

- *En caso de contrataciones que conlleven la ejecución de prestaciones accesorias el postor debe detallar en el precio de su oferta, el monto correspondiente a la prestación principal y las prestaciones accesorias.*
- *En caso de divergencia entre el precio de la oferta en dígitos y en letras, prevalece este último.*

## ANEXO N° 7

### AUTORIZACIÓN DE RETENCIÓN COMO GARANTÍA DE FIEL CUMPLIMIENTO DEL CONTRATO Y/O FIEL CUMPLIMIENTO DE PRESTACIONES ACCESORIAS – PROVEEDORES NO MYPES

(DOCUMENTO A PRESENTAR PARA EL PERFECCIONAMIENTO DEL CONTRATO)

Señores

**EVALUADORES**

**CONCURSO PÚBLICO ABREVIADO PARA CONSULTORÍAS Y SERVICIOS DE MANTENIMIENTO  
VIAL N° [CONSIGNAR NOMENCLATURA DEL PROCEDIMIENTO DE SELECCIÓN]**

Presente.-

El que se suscribe, [.....], postor adjudicado y/o representante legal de **[CONSIGNAR EN CASO DE SER PERSONA JURÍDICA]**, identificado con **[CONSIGNAR TIPO DE DOCUMENTO DE IDENTIDAD] N° [CONSIGNAR NÚMERO DE DOCUMENTO DE IDENTIDAD]**, autorizo que durante la ejecución del contrato, en la primera mitad del número total de pagos a realizarse, se me aplique la retención de forma prorrateada en cada pago, con cargo a ser devuelto al finalizar el contrato, como mecanismo de garantía de fiel cumplimiento de **[PRECISAR SI ES FIEL CUMPLIMIENTO DEL CONTRATO Y/O FIEL CUMPLIMIENTO DE PRESTACIONES ACCESORIAS]**, en el marco del numeral 61.8 del artículo 68 de la Ley N° 32069, Ley General de Contrataciones Públicas y el artículo 114 de su Reglamento.

[CONSIGNAR CIUDAD Y FECHA]

.....  
Firma, nombres y apellidos del postor o  
representante legal o común, según  
corresponda

#### Advertencia

*La retención como mecanismo de garantía de fiel cumplimiento es aplicable, de acuerdo con los numerales 61.8 y 61.9 del artículo 61 de la Ley N° 32069, Ley General de Contrataciones Públicas y el artículo 114 de su Reglamento, aprobado por Decreto Supremo N° 009-2025-EF siempre que:*

- El plazo de la prestación sea igual o mayor de sesenta días (60) calendario.*
- Se consideren, según corresponda, al menos dos pagos a favor del contratista o dos valorizaciones periódicas en función del avance de obra.*
- La cuantía adjudicada sea igual o menor a S/ 480 000,00 (cuatrocientos ochenta mil y 00/100 soles).*



## ANEXO N° 7

### AUTORIZACIÓN DE RETENCIÓN COMO GARANTÍA DE FIEL CUMPLIMIENTO DEL CONTRATO Y/O FIEL CUMPLIMIENTO DE PRESTACIONES ACCESORIAS – PROVEEDORES MYPES

(DOCUMENTO A PRESENTAR PARA EL PERFECCIONAMIENTO DEL CONTRATO)

Señores

**EVALUADORES**

**CONCURSO PÚBLICO ABREVIADO PARA CONSULTORÍAS Y SERVICIOS DE MANTENIMIENTO VIAL N° [CONSIGNAR NOMENCLATURA DEL PROCEDIMIENTO DE SELECCIÓN]**

Presente.-

El que se suscribe, [.....], postor adjudicado y/o representante legal de **[CONSIGNAR EN CASO DE SER PERSONA JURÍDICA]**, identificado con **[CONSIGNAR TIPO DE DOCUMENTO DE IDENTIDAD] N° [CONSIGNAR NÚMERO DE DOCUMENTO DE IDENTIDAD]**, autorizo que durante la ejecución del contrato, del número total de pagos a realizarse, se me aplique la retención de forma prorrateada en cada pago, con cargo a ser devuelto al finalizar el contrato, como mecanismo de garantía de fiel cumplimiento de **[PRECISAR SI ES FIEL CUMPLIMIENTO DEL CONTRATO Y/O FIEL CUMPLIMIENTO DE PRESTACIONES ACCESORIAS]**, en el marco del numeral 61.8 del artículo 68 de la Ley N° 32069, Ley General de Contrataciones Públicas, y el artículo 114 del Reglamento, así como el artículo 3 de la Ley N° 32077, Ley que establece un medio alternativo de garantías de cumplimiento en los procesos de contratación pública de las MYPE.

[CONSIGNAR CIUDAD Y FECHA]

.....  
**Firma, nombres y apellidos del postor o representante legal o común, según corresponda**

#### **Advertencia**

*La retención como mecanismo de garantía de fiel cumplimiento es aplicable, de acuerdo con los numerales 61.8 y 61.9 del artículo 61 de la Ley N° 32069, Ley General de Contrataciones Públicas y el artículo 114 del Reglamento, así como el artículo 3 de la Ley N° 32077, Ley que establece un medio alternativo de garantías de cumplimiento en los procesos de contratación pública de las MYPE, siempre que:*

- El plazo de la prestación sea igual o mayor de sesenta días calendario.*
- Se consideren, según corresponda, al menos dos pagos a favor del contratista o dos valorizaciones periódicas en función del avance de obra.*
- Cuando se adjudique la buena pro a un proveedor que califique como micro o pequeña empresa, procede la retención con independencia del monto de la contratación.*

## ANEXO N° 8

### DECLARACIÓN JURADA DE PRESENTACIÓN DE FIDEICOMISO COMO GARANTÍA DE FIEL CUMPLIMIENTO DEL CONTRATO

(DOCUMENTO A PRESENTAR PARA EL PERFECCIONAMIENTO DEL CONTRATO)

Señores

**EVALUADORES**

**CONCURSO PÚBLICO ABREVIADO PARA CONSULTORÍAS Y SERVICIOS DE MANTENIMIENTO VIAL N° [CONSIGNAR NOMENCLATURA DEL PROCEDIMIENTO DE SELECCIÓN]**

Presente.-

El que se suscribe, [.....], postor adjudicado y/o representante legal de **[CONSIGNAR EN CASO DE SER PERSONA JURÍDICA]**, identificado con **[CONSIGNAR TIPO DE DOCUMENTO DE IDENTIDAD] N° [CONSIGNAR NÚMERO DE DOCUMENTO DE IDENTIDAD]**, declaro bajo juramento su compromiso de presentar la constitución de un fideicomiso como mecanismo de garantía de fiel cumplimiento del contrato, en un plazo no mayor a veinte (20) días hábiles contabilizados desde el día siguiente de perfeccionado el mismo, en el marco de los artículos 116 y 138 del Reglamento de la Ley N° 32069 Ley General de Contrataciones Públicas, aprobado por Decreto Supremo N° 009-2025-EF .

[CONSIGNAR CIUDAD Y FECHA]

.....  
Firma, nombres y apellidos del postor o  
representante legal o común, según  
corresponda

#### Advertencia

*El fideicomiso es aplicable, de acuerdo con los artículos 116 y 138 del Reglamento de la Ley N° 32069, siempre que el plazo de la ejecución contractual sea mayor a noventa días calendario.*

## ANEXO N° 9

### AUTORIZACIÓN NOTIFICACIONES DURANTE LA EJECUCIÓN CONTRACTUAL MEDIANTE CORREO ELECTRÓNICO

(DOCUMENTO A PRESENTAR PARA EL PERFECCIONAMIENTO DEL CONTRATO)

Señores

**EVALUADORES**

**CONCURSO PÚBLICO ABREVIADO PARA CONSULTORÍAS Y SERVICIOS DE MANTENIMIENTO  
VIAL N° [CONSIGNAR NOMENCLATURA DEL PROCEDIMIENTO DE SELECCIÓN]**

Presente.-

El que se suscribe, [.....], postor adjudicado y/o representante legal de **[CONSIGNAR EN CASO DE SER PERSONA JURÍDICA]**, identificado con **[CONSIGNAR TIPO DE DOCUMENTO DE IDENTIDAD]** N° **[CONSIGNAR NÚMERO DE DOCUMENTO DE IDENTIDAD]**, autorizo que durante la ejecución del contrato se me notifique válidamente al correo electrónico **[INDICAR EL CORREO ELECTRÓNICO]**.

[CONSIGNAR CIUDAD Y FECHA]

.....  
Firma, nombres y apellidos del postor o  
representante legal o común, según  
corresponda

## ANEXO N° 10

### ELECCIÓN DE INSTITUCIÓN ARBITRAL

(DOCUMENTO A PRESENTAR PARA EL PERFECCIONAMIENTO DEL CONTRATO)

Señores

#### **EVALUADORES**

**CONCURSO PÚBLICO ABREVIADO PARA CONSULTORÍAS Y SERVICIOS DE MANTENIMIENTO VIAL N° [CONSIGNAR NOMENCLATURA DEL PROCEDIMIENTO DE SELECCIÓN]**

Presente.-

El que se suscribe, [.....], postor adjudicado y/o representante legal de **[CONSIGNAR EN CASO DE SER PERSONA JURÍDICA]**, identificado con **[CONSIGNAR TIPO DE DOCUMENTO DE IDENTIDAD] N° [CONSIGNAR NÚMERO DE DOCUMENTO DE IDENTIDAD]**, elijo la institución arbitral del listado proporcionado por la entidad contratante:

**[RELLENAR LA RAZON SOCIAL DE LA INSTITUCIÓN ARBITRAL ELEGIDA, DE ACUERDO AL LISTADO DEL NUMERAL 3.3 DEL CAPÍTULO III DE LA SECCIÓN ESPECÍFICA DE LAS BASES]**

[CONSIGNAR CIUDAD Y FECHA]

.....  
Firma, nombres y apellidos del postor o  
representante legal o común, según  
corresponda

## ANEXO N° 11

### EXPERIENCIA DEL POSTOR EN LA ESPECIALIDAD

Señores

**EVALUADORES**

**CONCURSO PÚBLICO ABREVIADO PARA CONSULTORÍAS Y SERVICIOS DE MANTENIMIENTO VIAL N°** [CONSIGNAR NOMENCLATURA DEL PROCEDIMIENTO DE SELECCIÓN]

Presente.-

Mediante el presente, el suscrito detalla la siguiente EXPERIENCIA EN LA ESPECIALIDAD:

N°	CLIENTE	OBJETO DEL CONTRATO	N° CONTRATO / O/S / COMPROBANTE DE PAGO	FECHA DEL CONTRAT O O CP <sup>43</sup>	FECHA DE LA CONFORMIDAD DE SER EL CASO <sup>44</sup>	EXPERIENCIA PROVENIENTE DE:	MONEDA	IMPORTE <sup>45</sup>	TIPO DE CAMBIO VENTA <sup>46</sup>	MONTO FACTURADO ACUMULADO <sup>47</sup>
1										
2										
3										
4										
5										
6										
7										

<sup>43</sup> Se refiere a la fecha de suscripción del contrato, de la emisión de la Orden de Servicios o de cancelación del comprobante de pago, según corresponda.

<sup>44</sup> **Únicamente**, cuando la fecha del perfeccionamiento del contrato, sea previa a los quince (15) años para consultoría o veinte (20) años para consultoría de obra o mantenimiento vial anteriores a la fecha de presentación de ofertas, caso en el cual el postor debe acreditar que la conformidad se emitió dentro de dicho periodo.

<sup>45</sup> Se refiere al monto del contrato ejecutado incluido adicionales y reducciones, de ser el caso.

<sup>46</sup> El tipo de cambio venta debe corresponder al publicado por la SBS correspondiente a la fecha de suscripción del contrato, de la emisión de la Orden de Servicios o de cancelación del comprobante de pago, según corresponda.

<sup>47</sup> Consignar en la moneda establecida en las bases.



Nº	CLIENTE	OBJETO DEL CONTRATO	Nº CONTRATO / O/S / COMPROBANTE DE PAGO	FECHA DEL CONTRATO O CP <sup>43</sup>	FECHA DE LA CONFORMIDAD DE SER EL CASO <sup>44</sup>	EXPERIENCIA PROVENIENTE DE:	MONEDA	IMPORTE <sup>45</sup>	TIPO DE CAMBIO VENTA <sup>46</sup>	MONTO FACTURADO ACUMULADO <sup>47</sup>
8										
9										
10										
...										
20										
<b>TOTAL</b>										

.....  
Firma, nombres y apellidos del postor o representante legal o común, según corresponda

#### Advertencia

*Si el titular de la experiencia no es el postor, consignar si dicha experiencia corresponde a la matriz en caso de que el postor sea sucursal considerando que ambas constituyen la misma persona jurídica conforme a lo previsto en el artículo 396 de la Ley N° 26887, Ley General de Sociedades, o fue transmitida por reorganización societaria, debiendo acompañar la documentación sustentatoria correspondiente. Del mismo modo, en aplicación de lo previsto en la mencionada Ley, en una operación de reorganización societaria que comprende tanto una fusión como una escisión, la sociedad resultante puede acreditar como suya la experiencia de la sociedad incorporada o absorbida, que se extingue producto de la fusión; asimismo, si en virtud de la escisión se transfiere un bloque patrimonial consistente en una línea de negocio completa, la sociedad resultante puede acreditar como suya la experiencia de la sociedad escindida, correspondiente a la línea de negocio transmitida. De esta manera, la sociedad resultante puede emplear la experiencia transmitida, como consecuencia de la reorganización societaria antes descrita, en los futuros procesos de selección en los que participe.*

## ANEXO N° 12

### DECLARACIÓN JURADA

Señores

**EVALUADORES**

**CONCURSO PÚBLICO ABREVIADO PARA CONSULTORÍAS Y SERVICIOS DE MANTENIMIENTO VIAL N° [CONSIGNAR NOMENCLATURA DEL PROCEDIMIENTO DE SELECCIÓN]**

Presente.-

Mediante el presente el suscrito, postor y/o Representante Legal de **[CONSIGNAR EN CASO DE SER PERSONA JURÍDICA]**, declaro que la experiencia que acredito de la empresa **[CONSIGNAR LA DENOMINACIÓN DE LA PERSONA JURÍDICA]** como consecuencia de una reorganización societaria, no se encuentra en el supuesto establecido en el numeral 72.3 del artículo 72 del Reglamento de la Ley N° 32069, Ley General de Contrataciones Públicas, aprobado mediante Decreto Supremo N° 009-2025-EF.

[CONSIGNAR CIUDAD Y FECHA]

.....  
Firma, nombres y apellidos del postor o representante legal, según corresponda

#### Advertencia

*A efectos de cautelar la veracidad de esta declaración, el postor puede verificar la información de la Relación de Proveedores Sancionados por el Tribunal de Contrataciones del Estado Públicas con sanción vigente en <http://portal.osce.gob.pe/rnp/content/relación-de-proveedores-sancionados>.*

*También le asiste dicha facultad a la dependencia encargada de las contrataciones o al órgano de la entidad contratante al que se le haya asignado la función de verificación de la oferta presentada por el postor ganador de la buena pro.*

## ANEXO N° 13

### DECLARACIÓN JURADA DE CUMPLIMIENTO DE CONDICIONES PARA LA APLICACIÓN DE LA EXONERACIÓN DEL IGV

Señores

**EVALUADORES**

**CONCURSO PÚBLICO ABREVIADO PARA CONSULTORÍAS Y SERVICIOS DE MANTENIMIENTO  
VIAL N° [CONSIGNAR NOMENCLATURA DEL PROCEDIMIENTO DE SELECCIÓN]**

Presente.-

Mediante el presente el suscrito, postor y/o Representante Legal de **[CONSIGNAR EN CASO DE SER PERSONA JURÍDICA]**, declaro bajo juramento que gozo del beneficio de la exoneración del IGV previsto en la Ley N° 27037, Ley de Promoción de la Inversión en la Amazonía, dado que cumplo con las condiciones siguientes:

- 1.- Que el domicilio fiscal de la empresa<sup>48</sup> se encuentra ubicada en la Amazonía y coincide con el lugar establecido como sede central (donde tiene su administración y lleva su contabilidad);
- 2.- Que la empresa se encuentra inscrita en las Oficinas Registrales de la Amazonía (exigible en caso de personas jurídicas);
- 3.- Que, al menos el setenta por ciento (70%) de los activos fijos de la empresa se encuentran en la Amazonía; y
- 4.- Que la empresa no tiene producción fuera de la Amazonía.<sup>49</sup>

[CONSIGNAR CIUDAD Y FECHA]

.....  
**Firma, nombres y apellidos del postor o  
representante legal, según corresponda**

#### **Advertencia**

***Cuando se trate de consorcios, esta declaración jurada es presentada por cada uno de los integrantes del consorcio, salvo que se trate de consorcios con contabilidad independiente, en cuyo caso debe ser suscrita por el representante común, debiendo indicar su condición de consorcio con contabilidad independiente y el número de RUC del consorcio.***

<sup>48</sup> En el artículo 1 del “Reglamento de las Disposiciones Tributarias contenidas en la Ley de Promoción de la Inversión en la Amazonía”, aprobado por Decreto Supremo N° 103-99-EF, se define como “empresa” a las “Personas naturales, sociedades conyugales, sucesiones indivisas y personas consideradas jurídicas por la Ley del Impuesto a la Renta, generadoras de rentas de tercera categoría, ubicadas en la Amazonía. Las sociedades conyugales son aquéllas que ejerzan la opción prevista en el Artículo 16 de la Ley del Impuesto a la Renta.”

<sup>49</sup> En caso de empresas de comercialización, no consignar esta condición.

## ANEXO N° 14

**SOLICITUD DE BONIFICACIÓN DEL DIEZ POR CIENTO (10%) POR SERVICIOS PRESTADOS FUERA DE LA PROVINCIA DE LIMA Y CALLAO  
(DE SER EL CASO, SOLO PRESENTAR ESTA SOLICITUD EN EL ÍTEM [CONSIGNAR EL N° DEL ÍTEM O ÍTEMS CUYA CUANTÍA DE LA CONTRATACIÓN NO SUPERA LOS DOSCIENTOS MIL SOLES (S/ 200,000.00)]**

Señores

**EVALUADORES**

**CONCURSO PÚBLICO ABREVIADO PARA CONSULTORÍAS Y SERVICIOS DE MANTENIMIENTO VIAL N° [CONSIGNAR NOMENCLATURA DEL PROCEDIMIENTO DE SELECCIÓN]**

Presente.-

Mediante el presente el suscrito, postor y/o Representante Legal de **[CONSIGNAR EN CASO DE SER PERSONA JURÍDICA]**, solicito la asignación de la bonificación del diez por ciento (10%) sobre el puntaje total en **[CONSIGNAR EL ÍTEM O ÍTEMS, SEGÚN CORRESPONDA, EN LOS QUE SE SOLICITA LA BONIFICACIÓN]** debido a que el domicilio de mi representada se encuentra ubicado en la provincia o provincia colindante donde se ejecuta la prestación.

[CONSIGNAR CIUDAD Y FECHA]

.....  
**Firma, nombres y apellidos del postor o representante legal, según corresponda**

### Importante para la entidad contratante

- *Para asignar la bonificación, los evaluadores verifican el domicilio consignado por el postor en el Registro Nacional de Proveedores (RNP) de la Pladicop*
- *Para que el postor pueda acceder a la bonificación, debe cumplir con las condiciones establecidas en el numeral 75.6 del artículo 75 del Reglamento de la Ley N° 32069, Ley General de Contrataciones del Públicas, aprobado por Decreto Supremo N° 009-2025-EF.*

**Advertencia**

**Cuando se trate de consorcios, la declaración jurada es la siguiente:**

**ANEXO N° 14**

**SOLICITUD DE BONIFICACIÓN DEL DIEZ POR CIENTO (10%) POR SERVICIOS PRESTADOS FUERA DE LA PROVINCIA DE LIMA Y CALLAO  
(DE SER EL CASO, SOLO PRESENTAR ESTA SOLICITUD EN EL ÍTEM [CONSIGNAR EL N° DEL ÍTEM O ÍTEMS CUYA CUANTÍA DE LA CONTRATACIÓN NO SUPERA LOS DOSCIENTOS MIL SOLES (S/ 200,000.00)]**

Señores

**EVALUADORES**

**CONCURSO PÚBLICO ABREVIADO PARA CONSULTORÍAS Y SERVICIOS DE MANTENIMIENTO VIAL N° [CONSIGNAR NOMENCLATURA DEL PROCEDIMIENTO DE SELECCIÓN]**

Presente.-

Mediante el presente el que se suscribe, [.....], representante común del consorcio [CONSIGNAR EL NOMBRE DEL CONSORCIO], solicito la asignación de la bonificación del diez por ciento (10%) sobre el puntaje total en **[CONSIGNAR EL ÍTEM O ÍTEMS, SEGÚN CORRESPONDA, EN LOS QUE SE SOLICITA LA BONIFICACIÓN]** debido a que los domicilios de todos los integrantes del consorcio se encuentran ubicados en la provincia o provincias colindantes donde se ejecuta la prestación.

[CONSIGNAR CIUDAD Y FECHA]

**Firma, nombres y apellidos del representante  
común del consorcio**

**Importante para la entidad contratante**

- *Para asignar la bonificación, los evaluadores verifican el domicilio consignado de los integrantes del consorcio, en el Registro Nacional de Proveedores (RNP) de la Pladicop*
- *Para que un consorcio pueda acceder a la bonificación, cada uno de sus integrantes debe cumplir con las condiciones establecidas en el numeral 75.6 del artículo 75 del Reglamento de la Ley N° 32069, Ley General de Contrataciones del Públicas, aprobado por Decreto Supremo N° 009-2025-EF.*



ANEXO N° 15

**DECLARACIÓN JURADA ACTUALIZADA DE DESAFECTACIÓN DE IMPEDIMENTO  
(DOCUMENTO A PRESENTAR PARA EL PERFECCIONAMIENTO DEL CONTRATO)**

Señores

**EVALUADORES**

**CONCURSO PÚBLICO ABREVIADO PARA CONSULTORÍAS Y SERVICIOS DE MANTENIMIENTO VIAL N° [CONSIGNAR NOMENCLATURA DEL PROCEDIMIENTO DE SELECCIÓN]**

Presente.-

El que suscribe, [.....], postor adjudicado y/o representante legal de **[CONSIGNAR EN CASO DE SER PERSONA JURÍDICA]**, identificado con **[CONSIGNAR TIPO DE DOCUMENTO DE IDENTIDAD]** N° **[CONSIGNAR NÚMERO DE DOCUMENTO DE IDENTIDAD]**, con poder inscrito en la localidad de **[CONSIGNAR EN CASO DE SER PERSONA JURÍDICA]** en la Ficha N° **[CONSIGNAR EN CASO DE SER PERSONA JURÍDICA]** Asiento N° **[CONSIGNAR EN CASO DE SER PERSONA JURÍDICA]**, declaro que tengo los siguientes parientes<sup>50</sup>, los cuales cuentan con impedimento de carácter personal<sup>51</sup> de conformidad con el numeral 1 del párrafo 30.1 del artículo 30 de la Ley N° 32069, de acuerdo a lo siguiente:

**[NOMBRE DEL PARIENTE 1]** con DNI [.....] con CARGO [.....] en la ENTIDAD [.....] que a la fecha de la presente declaración es un impedido de carácter personal del Tipo **[CONSIGNAR 1A, 1B, 1C, 1D, 1E, 1F, y 1G, SEGÚN CORRESPONDA]**.

**[NOMBRE DEL PARIENTE 2]** con DNI [.....] con CARGO [.....] en la ENTIDAD [.....] que a la fecha de la presente declaración es un impedido de carácter personal del Tipo **[CONSIGNAR 1A, 1B, 1C, 1D, 1E, 1F, y 1G, SEGÚN CORRESPONDA]**.

Por lo tanto, **DECLARO BAJO JURAMENTO** lo siguiente:

A la fecha me encuentro exceptuado del impedimento por razón de parentesco, en razón de **[INDICAR SUPUESTO: HABER EJECUTADO UN CONTRATO DERIVADO DE UN PROCEDIMIENTO DE SELECCIÓN COMPETITIVO O NO COMPETITIVO / HABER EJECUTADO CUATRO CONTRATOS MENORES EN EL MISMO TIPO DE OBJETO AL QUE POSTULA]** dentro de los dos años previos a la convocatoria del procedimiento de selección, contratación directa o a la adjudicación de un contrato menor] conforme al inciso 2 del numeral 30.1 del artículo 30 de la Ley N° 32069<sup>52</sup>, Ley General de Contrataciones Públicas, lo cual acredito documentalmente de conformidad con el numeral 39.4 del artículo 39 del Reglamento de la Ley N° 32069, Ley General de Contrataciones del Públicas, aprobado por Decreto Supremo N° 009-2025-EF.

En ese sentido, mediante el presente cumplo con presentar la acreditación documental correspondiente:

**[CONSIGNAR EL DETALLE DE LOS DOCUMENTOS CORRESPONDIENTES]**

**[CONSIGNAR CIUDAD Y FECHA]**

.....  
Firma, nombres y apellidos del postor o representante legal, según corresponda

<sup>50</sup> Se entiende pariente a aquellos hasta el segundo grado de consanguinidad y segundo de afinidad, lo que incluye al cónyuge, al conviviente, y al progenitor del hijo.

<sup>51</sup> Aplicables a autoridades, funcionarios o servidores públicos de acuerdo con lo que señala la Ley N° 32069

<sup>52</sup> Conforme el numeral 2 "Impedimentos en razón del parentesco" del numeral 30.1 del artículo 30 de la Ley N° 32069, Ley General de Contrataciones Públicas.

## ANEXO N° 16

### CALIFICACIONES Y EXPERIENCIA DEL PERSONAL CLAVE

Señores

#### EVALUADORES

**CONCURSO PÚBLICO ABREVIADO PARA CONSULTORÍAS Y SERVICIOS DE MANTENIMIENTO VIAL N°** [CONSIGNAR NOMENCLATURA DEL PROCEDIMIENTO DE SELECCIÓN]

Presente.-

Yo [CONSIGNAR NOMBRES Y APELLIDOS COMPLETOS] identificado con documento de identidad N° [CONSIGNAR NÚMERO DE DNI O DOCUMENTO DE IDENTIDAD ANÁLOGO], domiciliado en [CONSIGNAR EL DOMICILIO LEGAL], declaro bajo juramento:

Que, me comprometo a prestar mis servicios en el cargo de [CONSIGNAR EL CARGO A DESEMPEÑAR] para ejecutar [CONSIGNAR LA DENOMINACIÓN DE LA CONVOCATORIA] en caso de que el postor [CONSIGNAR EL NOMBRE, DENOMINACIÓN O RAZÓN SOCIAL DEL POSTOR<sup>53</sup>] resulte favorecido con la buena pro y suscriba el contrato correspondiente.

Para dicho efecto, declaro que mis calificaciones y experiencia son las siguientes:

#### A. Calificaciones

##### A.1 Formación académica:

Carrera profesional	
Universidad	
Título profesional o grado obtenido	
Fecha de expedición del grado o título	

##### A.2 Capacitación:

N°	Materia de la capacitación	Cantidad de horas	Institución educativa u organización	Fecha de expedición del documento
Total horas				

#### B. Experiencia

[CONSIGNAR LA EXPERIENCIA SEGÚN LO REQUERIDO EN EL CAPÍTULO III DE LA PRESENTE SECCIÓN DE LAS BASES].

N°	Cliente o Empleador	Objeto de la contratación	Fecha de inicio	Fecha de culminación	Tiempo
1					
2					
(...)					

La experiencia total acumulada es de: [CONSIGNAR LA EXPERIENCIA TOTAL ACUMULADA EN

<sup>53</sup> En el caso que el postor sea un consorcio se debe consignar el nombre del consorcio o de uno de sus integrantes.

AÑOS, MESES Y DÍAS, SEGÚN CORRESPONDA]

Asimismo, manifiesto mi disposición de ejecutar las actividades que comprenden el desempeño del referido cargo, durante el periodo de ejecución del contrato.

**[CONSIGNAR CIUDAD Y FECHA]**

.....  
**Firma, Nombres y Apellidos del personal**

## ANEXO N° 17

### SOLICITUD DE BONIFICACIÓN DEL CINCO POR CIENTO (5%) POR TENER LA CONDICIÓN DE MICRO Y PEQUEÑA EMPRESA

Señores

**EVALUADORES**

**CONCURSO PÚBLICO ABREVIADO PARA CONSULTORÍAS Y SERVICIOS DE MANTENIMIENTO VIAL N°** [CONSIGNAR NOMENCLATURA DEL PROCEDIMIENTO DE SELECCIÓN]

Presente.-

Mediante el presente el suscrito, postor y/o representante legal de **[CONSIGNAR EN CASO DE SER PERSONA JURÍDICA]**, solicito la asignación de la bonificación del cinco por ciento (5%) sobre el puntaje total obtenido, debido a que mi representada cuenta con la condición de micro y pequeña empresa.

**[CONSIGNAR CIUDAD Y FECHA]**

.....  
Firma, nombres y apellidos del postor o representante legal o común, según corresponda

#### Importante

- Para asignar la bonificación, el órgano encargado de las contrataciones o comité de selección, según corresponda, verifica la página web del Ministerio de Trabajo y Promoción del Empleo en la sección consulta de empresas acreditadas en el REMYPE en el link <http://www2.trabajo.gob.pe/servicios-en-linea-2-2/>.
- Para que un consorcio pueda acceder a la bonificación, cada uno de sus integrantes debe cumplir con la condición de micro y pequeña empresa.

ANEXO N° 18<sup>54</sup>

**DECLARACIÓN JURADA SOBRE INAPLICACIÓN DEL IMPEDIMENTO TIPO 4.D DEL INCISO 4 DEL NUMERAL 30.1 DEL ARTÍCULO 30 DE LA LEY N° 32069 REFERIDO A LA INSCRIPCIÓN EN EL REGISTRO DE DEUDORES ALIMENTARIOS MOROSOS – REDAM**

**(Documento a presentar para el perfeccionamiento del contrato en caso de proveedores con procesos de alimentos en ejecución de sentencia)**

Señores

**EVALUADORES**

**CONCURSO PÚBLICO ABREVIADO PARA CONSULTORÍAS Y SERVICIOS DE MANTENIMIENTO VIAL N° [CONSIGNAR NOMENCLATURA DEL PROCEDIMIENTO DE SELECCIÓN]**

Presente.-

El que suscribe, [...], postor y/o apoderado de [CONSIGNAR EL NOMBRE DE LA PERSONA NATURAL QUE OTORGA EL PODER, DE SER EL CASO], identificado con [CONSIGNAR TIPO DE DOCUMENTO DE IDENTIDAD] N° [CONSIGNAR NÚMERO DE DOCUMENTO DE IDENTIDAD], con poder inscrito en la localidad de [CONSIGNAR EN CASO DE CONTAR CON APODERADO] en la Ficha N° [CONSIGNAR EN CASO DE CONTAR CON APODERADO] Asiento N° [CONSIGNAR EN CASO DE CONTAR CON APODERADO], **DECLARO BAJO JURAMENTO** que no me resulta aplicable el impedimento Tipo 4.D del inciso 4 del numeral 30.1 del artículo 30 de la Ley, referido a las personas inscritas en el Registro de Deudores Alimentarios Morosos del Poder Judicial (REDAM), considerando lo siguiente:

**[EL PROVEEDOR DEBE CONSIGNAR LA INFORMACIÓN SÓLO UNA DE LAS OPCIONES QUE SE ESTABLECEN A CONTINUACIÓN, SEGÚN SEA EL CASO]:**

- Que, se ha remitido el/la [CONSIGNAR LA DENOMINACIÓN EXACTA DEL DOCUMENTO REMITIDO POR EL PROVEEDOR AL JUZGADO A CARGO DEL PROCESO DE ALIMENTOS] con fecha de recepción [CONSIGNAR FECHA DE RECEPCIÓN] dirigido/a al [CONSIGNAR LOS DATOS DE IDENTIFICACIÓN DEL JUZGADO A CARGO DEL PROCESO DE ALIMENTOS QUE CORRESPONDA], mediante el cual se informó la cancelación de la deuda alimentaria derivada del proceso de alimentos seguido por [CONSIGNAR LOS DATOS DE LA PARTE DEMANDANTE DEL PROCESO DE ALIMENTOS], la cual tiene carácter de declaración jurada, para lo cual me sujeto al principio de presunción de veracidad. Se adjunta el cargo de recepción del indicado documento.
- Que, sí me encuentro en el registro de deudores alimentario moroso, por lo que; autorizo se me descuenta del pago que me corresponde como contraprestación del contrato derivado del presente procedimiento de selección, el monto de la pensión mensual fijada en el proceso de alimentos seguido por [CONSIGNAR LOS DATOS DE LA PARTE DEMANDANTE DEL PROCESO DE ALIMENTOS] ante el [CONSIGNAR LOS DATOS DE IDENTIFICACIÓN DEL JUZGADO CORRESPONDIENTE], para lo cual adjunto:
  - a) La sentencia emitida por el [CONSIGNAR LOS DATOS DE IDENTIFICACIÓN DEL JUZGADO A CARGO DEL PROCESO DE ALIMENTOS QUE CORRESPONDA] en el trámite del proceso de alimentos seguido en el expediente [CONSIGNAR EL NÚMERO DE EXPEDIENTE JUDICIAL]

<sup>54</sup> De conformidad con lo previsto en el numeral 39.2 del artículo 39 del Reglamento de la Ley N° 32069, Ley General de Contrataciones Públicas.



- b) La información complementaria solicitada por la entidad contratante para realizar el descuento, la que comprende lo siguiente: **[LA ENTIDAD CONTRATANTE DEBE CONSIGNAR LA INFORMACIÓN QUE REQUIERA DEL PROVEEDOR PARA HACER EFECTIVO EL DESCUENTO]**

**[CONSIGNAR CIUDAD Y FECHA]**

.....  
Firma, nombres y apellidos del postor o  
apoderado, según corresponda