

BASES ESTÁNDAR DE ADJUDICACIÓN SIMPLIFICADA PARA LA CONTRATACIÓN DEL SERVICIO DE CONSULTORÍA DE OBRA

Aprobado mediante Directiva N° 001-2019-OSCE/CD



SUB DIRECCIÓN DE NORMATIVIDAD – DIRECCIÓN TÉCNICO NORMATIVA
ORGANISMO SUPERVISOR DE LAS CONTRATACIONES DEL ESTADO - OSCE

SIMBOLOGÍA UTILIZADA:

N°	Símbolo	Descripción
1	[ABC] / [.....]	La información solicitada dentro de los corchetes sombreados debe ser completada por la Entidad durante la elaboración de las bases.
2	[ABC] / [.....]	Es una indicación, o información que deberá ser completada por la Entidad con posterioridad al otorgamiento de la buena pro para el caso específico de la elaboración de la PROFORMA DEL CONTRATO; o por los proveedores, en el caso de los ANEXOS de la oferta.
3	<div>Importante</div> <div>• Abc</div>	Se refiere a consideraciones importantes a tener en cuenta por el órgano encargado de las contrataciones o comité de selección, según corresponda y por los proveedores.
4	<div>Advertencia</div> <div>• Abc</div>	Se refiere a advertencias a tener en cuenta por el órgano encargado de las contrataciones o comité de selección, según corresponda y por los proveedores.
5	<div>Importante para la Entidad</div> <div>• Xyz</div>	Se refiere a consideraciones importantes a tener en cuenta por el órgano encargado de las contrataciones o comité de selección, según corresponda y deben ser eliminadas una vez culminada la elaboración de las bases.

CARACTERÍSTICAS DEL DOCUMENTO:

Las bases estándar deben ser elaboradas en formato WORD, y deben tener las siguientes características:

N°	Características	Parámetros
1	Márgenes	Superior : 2.5 cm Inferior: 2.5 cm Izquierda: 2.5 cm Derecha: 2.5 cm
2	Fuente	Arial
3	Estilo de Fuente	Normal: Para el contenido en general Cursiva: Para el encabezado y pie de página Para las Consideraciones importantes (Ítem 3 del cuadro anterior)
4	Color de Fuente	Automático: Para el contenido en general Azul : Para las Consideraciones importantes (Ítem 3 del cuadro anterior)
5	Tamaño de Letra	16 : Para las dos primeras hojas de las Secciones General y Específica 11 : Para el nombre de los Capítulos. 10 : Para el cuerpo del documento en general 9 : Para el encabezado y pie de página Para el contenido de los cuadros, pudiendo variar, según la necesidad 8 : Para las Notas al pie
6	Alineación	Justificada: Para el contenido en general y notas al pie. Centrada : Para la primera página, los títulos de las Secciones y nombres de los Capítulos)
7	Interlineado	Sencillo
8	Espaciado	Anterior : 0 Posterior : 0
9	Subrayado	Para los nombres de las Secciones y para resaltar o hacer hincapié en algún concepto

INSTRUCCIONES DE USO:

- Una vez registrada la información solicitada dentro de los corchetes sombreados en gris, el texto deberá quedar en letra tamaño 10, con estilo normal, sin formato de negrita y sin sombreado.
- La nota **IMPORTANTE** no puede ser modificada ni eliminada en la Sección General. En el caso de la Sección Específica debe seguirse la instrucción que se indica en dicha nota.



BASES ESTÁNDAR DE ADJUDICACIÓN SIMPLIFICADA PARA LA CONTRATACIÓN DEL SERVICIO DE CONSULTORÍA DE OBRA

ADJUDICACIÓN SIMPLIFICADA N° 09-2023-MDI/CS-1

PRIMERA CONVOCATORIA

CONTRATACIÓN DEL SERVICIO DE CONSULTORÍA DE OBRA

CONTRATACIÓN DE CONSULTOR PARA REFORMULACIÓN DE EXPEDIENTE TÉCNICO DEL PROYECTO DE INVERSIÓN "MEJORAMIENTO DE LOS SERVICIOS EDUCATIVOS NIVEL INICIAL, PRIMARIA Y SECUNDARIA DE LA INSTITUCIÓN EDUCATIVA INTEGRADA DE AMAYBAMBA – DISTRITO DE INKAWASI – PROVINCIA DE LA CONVENCION - CUSCO", CODIGO ÚNICO DE INVERSION: 2402189

DEBER DE COLABORACIÓN

La Entidad y todo proveedor que se someta a las presentes Bases, sea como participante, postor y/o contratista, deben conducir su actuación conforme a los principios previstos en la Ley de Contrataciones del Estado.

En este contexto, se encuentran obligados a prestar su colaboración al OSCE y a la Secretaría Técnica de la Comisión de Defensa de la Libre Competencia del INDECOPI, en todo momento según corresponda a sus competencias, a fin de comunicar presuntos casos de fraude, colusión y corrupción por parte de los funcionarios y servidores de la Entidad, así como los proveedores y demás actores que participan en el proceso de contratación.

De igual forma, deben poner en conocimiento del OSCE y a la Secretaría Técnica de la Comisión de Defensa de la Libre Competencia del INDECOPI los indicios de conductas anticompetitivas que se presenten durante el proceso de contratación, en los términos del Decreto Legislativo N° 1034, "Ley de Represión de Conductas Anticompetitivas", o norma que la sustituya, así como las demás normas de la materia.

La Entidad y todo proveedor que se someta a las presentes Bases, sea como participante, postor y/o contratista del proceso de contratación deben permitir al OSCE o a la Secretaría Técnica de la Comisión de Defensa de la Libre Competencia del INDECOPI el acceso a la información referida a las contrataciones del Estado que sea requerida, prestar testimonio o absolución de posiciones que se requieran, entre otras formas de colaboración.

SECCIÓN GENERAL

DISPOSICIONES COMUNES DEL PROCEDIMIENTO DE SELECCIÓN

(ESTA SECCIÓN NO DEBE SER MODIFICADA EN NINGÚN EXTREMO, BAJO SANCIÓN DE NULIDAD)

CAPÍTULO I ETAPAS DEL PROCEDIMIENTO DE SELECCIÓN

1.1. REFERENCIAS

Cuando en el presente documento se mencione la palabra Ley, se entiende que se está haciendo referencia a la Ley N° 30225, Ley de Contrataciones del Estado, y cuando se mencione la palabra Reglamento, se entiende que se está haciendo referencia al Reglamento de la Ley de Contrataciones del Estado aprobado por Decreto Supremo N° 344-2018-EF.

Las referidas normas incluyen sus respectivas modificaciones, de ser el caso.

1.2. CONVOCATORIA

Se realiza a través de su publicación en el SEACE de conformidad con lo señalado en el artículo 54 del Reglamento, en la fecha señalada en el calendario del procedimiento de selección, debiendo adjuntar las bases y resumen ejecutivo.

1.3. REGISTRO DE PARTICIPANTES

El registro de participantes se realiza conforme al artículo 55 del Reglamento. En el caso de un consorcio, basta que se registre uno (1) de sus integrantes.

Importante

- *Para registrarse como participante en un procedimiento de selección convocado por las Entidades del Estado Peruano, es necesario que los proveedores cuenten con inscripción vigente y estar habilitados ante el Registro Nacional de Proveedores (RNP) que administra el Organismo Supervisor de las Contrataciones del Estado (OSCE). Para obtener mayor información, se puede ingresar a la siguiente dirección electrónica: www.rnp.gob.pe.*
- *Los proveedores que deseen registrar su participación deben ingresar al SEACE utilizando su Certificado SEACE (usuario y contraseña). Asimismo, deben observar las instrucciones señaladas en el documento de orientación "Guía para el registro de participantes electrónico" publicado en <https://www2.seace.gob.pe/>.*
- *En caso los proveedores no cuenten con inscripción vigente en el RNP y/o se encuentren inhabilitados o suspendidos para ser participantes, postores y/o contratistas, el SEACE restringirá su registro, quedando a potestad de estos intentar nuevamente registrar su participación en el procedimiento de selección en cualquier otro momento, dentro del plazo establecido para dicha etapa, siempre que haya obtenido la vigencia de su inscripción o quedado sin efecto la sanción que le impuso el Tribunal de Contrataciones del Estado.*

1.4. FORMULACIÓN DE CONSULTAS Y OBSERVACIONES A LAS BASES

La formulación de consultas y observaciones a las bases se efectúa de conformidad con lo establecido en los numerales 72.1 y 72.2 del artículo 72 del Reglamento, así como el literal a) del artículo 89 del Reglamento.

Importante

No pueden formularse consultas ni observaciones respecto del contenido de una ficha de homologación aprobada. Las consultas y observaciones que se formulen sobre el particular, se tienen como no presentadas.

1.5. ABSOLUCIÓN DE CONSULTAS, OBSERVACIONES E INTEGRACIÓN DE BASES

La absolución de consultas, observaciones e integración de las bases se realizan conforme a las disposiciones previstas en el numeral 72.4 del artículo 72 y el literal a) del artículo 89 del Reglamento.

Importante

- *No se absolverán consultas y observaciones a las bases que se presenten en forma física.*
- *Cuando exista divergencia entre lo indicado en el pliego de absolución de consultas y observaciones y la integración de bases, prevalece lo absuelto en el referido pliego; sin perjuicio, del deslinde de responsabilidades correspondiente.*

1.6. FORMA DE PRESENTACIÓN DE OFERTAS

Las ofertas se presentan conforme lo establecido en el artículo 59 y en el artículo 90 del Reglamento.

Las declaraciones juradas, formatos o formularios previstos en las bases que conforman la oferta deben estar debidamente firmados por el postor (firma manuscrita o digital, según la Ley N° 27269, Ley de Firmas y Certificados Digitales¹). Los demás documentos deben ser visados por el postor. En el caso de persona jurídica, por su representante legal, apoderado o mandatario designado para dicho fin y, en el caso de persona natural, por este o su apoderado. No se acepta el pegado de la imagen de una firma o visto. Las ofertas se presentan foliadas.

Importante

- *Los formularios electrónicos que se encuentran en el SEACE y que los proveedores deben llenar para presentar sus ofertas, tienen carácter de declaración jurada.*
- *En caso la información contenida en los documentos escaneados que conforman la oferta no coincida con lo declarado a través del SEACE, prevalece la información declarada en los documentos escaneados.*
- *No se tomará en cuenta las ofertas que se presenten en físico a la Entidad.*

1.7. PRESENTACIÓN Y APERTURA DE OFERTAS

El participante presentará su oferta de manera electrónica a través del SEACE, desde las 00:01 horas hasta las 23:59 horas del día establecido para el efecto en el cronograma del procedimiento; adjuntando el archivo digitalizado que contenga los documentos que conforman la oferta de acuerdo a lo requerido en las bases.

El participante debe verificar antes de su envío, bajo su responsabilidad, que el archivo pueda ser descargado y su contenido sea legible.

Importante

Los integrantes de un consorcio no pueden presentar ofertas individuales ni conformar más de un consorcio en un procedimiento de selección, o en un determinado ítem cuando se trate de procedimientos de selección según relación de ítems.

¹ Para mayor información sobre la normativa de firmas y certificados digitales ingresar a: <https://www.indecopi.gob.pe/web/firmas-digitales/firmar-y-certificados-digitales>

En la apertura electrónica de la oferta técnica, el órgano encargado de las contrataciones o el comité de selección, según corresponda, verifica la presentación de lo exigido en la sección específica de las bases de conformidad con el numeral 81.2 del artículo 81 del Reglamento y determina si las ofertas responden a las características y/o requisitos y condiciones de los Términos de Referencia, detallados en la sección específica de las bases. De no cumplir con lo requerido, la oferta se considera no admitida.

1.8. CALIFICACIÓN Y EVALUACIÓN DE LAS OFERTAS

La calificación y evaluación de los postores se realiza conforme los requisitos de calificación y factores de evaluación que se indican en la sección específica de las bases.

La evaluación técnica y económica se realiza sobre la base de:

Oferta técnica : 100 puntos
Oferta económica : 100 puntos

1.8.1 CALIFICACIÓN DE LAS OFERTAS TÉCNICAS

La calificación de las ofertas técnicas se realiza conforme a lo establecido en el numeral 82.1 del artículo 82 del Reglamento.

1.8.2 EVALUACIÓN DE LAS OFERTAS TÉCNICAS

La evaluación de las ofertas técnicas se realiza conforme a lo establecido en los numerales 82.2 y 82.3 del artículo 82 del Reglamento.

1.8.3 APERTURA Y EVALUACIÓN DE OFERTAS ECONÓMICAS

El órgano encargado de las contrataciones o el comité de selección, según corresponda, evalúa las ofertas económicas y determina el puntaje total de las ofertas conforme a lo dispuesto en el artículo 83 del Reglamento así como los coeficientes de ponderación previstos en la sección específica de las bases.

Importante

En el caso de contratación de consultorías de obras a ser prestadas fuera de la provincia de Lima y Callao, cuyo valor referencial no supere los doscientos mil Soles (S/200,000.00), a solicitud del postor se asigna una bonificación equivalente al diez por ciento (10%) sobre el puntaje total obtenido por los postores con domicilio en la provincia donde prestará el servicio, o en las provincias colindantes, sean o no pertenecientes al mismo departamento o región. El domicilio es el consignado en la constancia de inscripción ante el RNP². Lo mismo aplica en el caso de procedimientos de selección por relación de ítems, cuando algún ítem no supera el monto señalado anteriormente.

1.9. SUBSANACIÓN DE LAS OFERTAS

La subsanación de las ofertas se sujeta a lo establecido en el artículo 60 del Reglamento. El plazo que se otorgue para la subsanación no puede ser inferior a un (1) día hábil.

La solicitud de subsanación se realiza de manera electrónica a través del SEACE y será remitida al correo electrónico consignado por el postor al momento de realizar su inscripción en el RNP, siendo su responsabilidad el permanente seguimiento de las notificaciones a dicho

² La constancia de inscripción electrónica se visualizará en el portal web del Registro Nacional de Proveedores: www.mrp.gob.pe

correo. La notificación de la solicitud se entiende efectuada el día de su envío al correo electrónico.

La presentación de las subsanaciones se realiza a través del SEACE. No se tomará en cuenta la subsanación que se presente en físico a la Entidad.

1.10. OTORGAMIENTO DE LA BUENA PRO

La buena pro se otorga luego de la evaluación correspondiente según lo indicado en el numeral 1.8.3 de la presente sección.

Previo al otorgamiento de la buena pro, el órgano encargado de las contrataciones o el comité de selección, según corresponda, aplica lo dispuesto en el artículo 68 del Reglamento, sobre el rechazo de las ofertas, de ser el caso.

En el supuesto de que dos (2) o más ofertas empaten, el otorgamiento de la buena pro se efectúa siguiendo estrictamente el orden señalado en el numeral 91.2 del artículo 91 del Reglamento.

El desempate mediante sorteo se realiza de manera electrónica a través del SEACE.

Definida la oferta ganadora, el órgano encargado de las contrataciones o el comité de selección, según corresponda, otorga la buena pro, mediante su publicación en el SEACE, incluyendo el cuadro comparativo y las actas debidamente motivadas de los resultados de la admisión, no admisión, calificación, descalificación, evaluación, rechazo y el otorgamiento de la buena pro.

1.11. CONSENTIMIENTO DE LA BUENA PRO

Cuando se hayan presentado dos (2) o más ofertas, el consentimiento de la buena pro se produce a los cinco (5) días hábiles siguientes de la notificación de su otorgamiento, sin que los postores hayan ejercido el derecho de interponer el recurso de apelación.

En caso que se haya presentado una sola oferta, el consentimiento de la buena pro se produce el mismo día de la notificación de su otorgamiento.

El consentimiento del otorgamiento de la buena pro se publica en el SEACE al día hábil siguiente de producido.

Importante

Una vez consentido el otorgamiento de la buena pro, el órgano encargado de las contrataciones o el órgano de la Entidad al que se haya asignado tal función realiza la verificación de la oferta presentada por el postor ganador de la buena pro conforme lo establecido en el numeral 64.6 del artículo 64 del Reglamento.

CAPÍTULO II SOLUCIÓN DE CONTROVERSIAS DURANTE EL PROCEDIMIENTO DE SELECCIÓN

2.1. RECURSO DE APELACIÓN

A través del recurso de apelación se pueden impugnar los actos dictados durante el desarrollo del procedimiento de selección hasta antes del perfeccionamiento del contrato.

El recurso de apelación se presenta ante la Entidad convocante, y es conocido y resuelto por su Titular, cuando el valor referencial sea igual o menor a cincuenta (50) UIT. Cuando el valor referencial sea mayor a dicho monto, el recurso de apelación se presenta ante y es resuelto por el Tribunal de Contrataciones del Estado.

En los procedimientos de selección según relación de ítems, el valor referencial total del procedimiento determina ante quién se presenta el recurso de apelación.

Los actos que declaren la nulidad de oficio, la cancelación del procedimiento de selección y otros actos emitidos por el Titular de la Entidad que afecten la continuidad de este, se impugnan ante el Tribunal de Contrataciones del Estado.

Importante

- *Una vez otorgada la buena pro, el órgano encargado de las contrataciones o el comité de selección, según corresponda, está en la obligación de permitir el acceso de los participantes y postores al expediente de contratación, salvo la información calificada como secreta, confidencial o reservada por la normativa de la materia, a más tardar dentro del día siguiente de haberse solicitado por escrito.*
- *A efectos de recoger la información de su interés, los postores pueden valerse de distintos medios, tales como: (i) la lectura y/o toma de apuntes, (ii) la captura y almacenamiento de imágenes, e incluso (iii) pueden solicitar copia de la documentación obrante en el expediente, siendo que, en este último caso, la Entidad deberá entregar dicha documentación en el menor tiempo posible, previo pago por tal concepto.*
- *El recurso de apelación se presenta ante la Mesa de Partes del Tribunal o ante las oficinas desconcentradas del OSCE o en la Unidad de Trámite Documentario de la Entidad, según corresponda.*

2.2. PLAZOS DE INTERPOSICIÓN DEL RECURSO DE APELACIÓN

La apelación contra el otorgamiento de la buena pro o contra los actos dictados con anterioridad a ella se interpone dentro de los cinco (5) días hábiles siguientes de haberse notificado el otorgamiento de la buena pro.

La apelación contra los actos dictados con posterioridad al otorgamiento de la buena pro, contra la declaración de nulidad, cancelación y declaratoria de desierto del procedimiento, se interpone dentro de los cinco (5) días hábiles siguientes de haberse tomado conocimiento del acto que se desea impugnar.

CAPÍTULO III DEL CONTRATO

3.1. PERFECCIONAMIENTO DEL CONTRATO

Los plazos y el procedimiento para perfeccionar el contrato se realizan conforme a lo indicado en el artículo 141 del Reglamento.

Para perfeccionar el contrato, el postor ganador de la buena pro debe presentar los documentos señalados en el artículo 139 del Reglamento y los previstos en la sección específica de las bases.

3.2. GARANTÍAS

Las garantías que deben otorgar los postores y/o contratistas, según corresponda, son las de fiel cumplimiento del contrato y por los adelantos.

3.2.1. GARANTÍA DE FIEL CUMPLIMIENTO

Como requisito indispensable para perfeccionar el contrato, el postor ganador debe entregar a la Entidad la garantía de fiel cumplimiento del mismo por una suma equivalente al diez por ciento (10%) del monto del contrato original. Esta se mantiene vigente hasta el consentimiento de la liquidación final.

3.2.2. GARANTÍA DE FIEL CUMPLIMIENTO POR PRESTACIONES ACCESORIAS

En las contrataciones que conllevan la ejecución de prestaciones accesorias, tales como mantenimiento, reparación o actividades afines, se otorga una garantía adicional por una suma equivalente al diez por ciento (10%) del monto del contrato de la prestación accesorio, la misma que debe ser renovada periódicamente hasta el cumplimiento total de las obligaciones garantizadas.

Importante

En los contratos de consultorías de obras que celebren las Entidades con las micro y pequeñas empresas, estas últimas pueden otorgar como garantía de fiel cumplimiento el diez por ciento (10%) del monto del contrato, porcentaje que es retenido por la Entidad durante la primera mitad del número total de pagos a realizarse, de forma prorrateada en cada pago, con cargo a ser devuelto a la finalización del mismo, conforme lo establecen los numerales 149.4 y 149.5 del artículo 149 del Reglamento y numeral 151.2 del artículo 151 del Reglamento.

3.2.3. GARANTÍA POR ADELANTO

En caso se haya previsto en la sección específica de las bases la entrega de adelantos, el contratista debe presentar una garantía emitida por idéntico monto conforme a lo estipulado en el artículo 153 del Reglamento.

3.3. REQUISITOS DE LAS GARANTÍAS

Las garantías que se presenten deben ser incondicionales, solidarias, irrevocables y de realización automática en el país, al solo requerimiento de la Entidad. Asimismo, deben ser emitidas por empresas que se encuentren bajo la supervisión directa de la Superintendencia de Banca, Seguros y Administradoras Privadas de Fondos de Pensiones y que cuenten con clasificación de riesgo B o superior. Asimismo, deben estar autorizadas para emitir garantías; o

estar consideradas en la última lista de bancos extranjeros de primera categoría que periódicamente publica el Banco Central de Reserva del Perú.

Importante

Corresponde a la Entidad verificar que las garantías presentadas por el postor ganador de la buena pro y/o contratista cumplan con los requisitos y condiciones necesarios para su aceptación y eventual ejecución; sin perjuicio de la determinación de las responsabilidades funcionales que correspondan.

Advertencia

Los funcionarios de las Entidades no deben aceptar garantías emitidas bajo condiciones distintas a las establecidas en el presente numeral, debiendo tener en cuenta lo siguiente:

1. La clasificadora de riesgo que asigna la clasificación a la empresa que emite la garantía debe encontrarse listada en el portal web de la SBS (<http://www.sbs.gob.pe/sistema-financiero/clasificadoras-de-riesgo>).

2. Se debe identificar en la página web de la clasificadora de riesgo respectiva, cuál es la clasificación vigente de la empresa que emite la garantía, considerando la vigencia a la fecha de emisión de la garantía.

3. Para fines de lo establecido en el artículo 148 del Reglamento, la clasificación de riesgo B, incluye las clasificaciones B+ y B.

4. Si la empresa que otorga la garantía cuenta con más de una clasificación de riesgo emitida por distintas empresas listadas en el portal web de la SBS, bastará que en una de ellas cumpla con la clasificación mínima establecida en el Reglamento.

En caso exista alguna duda sobre la clasificación de riesgo asignada a la empresa emisora de la garantía, se deberá consultar a la clasificadora de riesgos respectiva.

De otro lado, además de cumplir con el requisito referido a la clasificación de riesgo, a efectos de verificar si la empresa emisora se encuentra autorizada por la SBS para emitir garantías, debe revisarse el portal web de dicha Entidad (<http://www.sbs.gob.pe/sistema-financiero/relacion-de-empresas-que-se-encuentran-autorizadas-a-emitir-cartas-fianza>).

Los funcionarios competentes deben verificar la autenticidad de la garantía a través de los mecanismos establecidos (consulta web, teléfono u otros) por la empresa emisora.

3.4. EJECUCIÓN DE GARANTÍAS

La Entidad puede solicitar la ejecución de las garantías conforme a los supuestos contemplados en el artículo 155 del Reglamento.

3.5. ADELANTOS

La Entidad puede entregar adelantos directos al contratista, los que en ningún caso exceden en conjunto del treinta por ciento (30%) del monto del contrato original, siempre que ello haya sido previsto en la sección específica de las bases.

3.6. PENALIDADES

3.6.1. PENALIDAD POR MORA EN LA EJECUCIÓN DE LA PRESTACIÓN

En caso de retraso injustificado del contratista en la ejecución de las prestaciones objeto del contrato, la Entidad le aplica automáticamente una penalidad por mora por cada día de atraso, de conformidad con el artículo 162 del Reglamento.

3.6.2. OTRAS PENALIDADES

La Entidad puede establecer penalidades distintas a la mencionada en el numeral precedente, según lo previsto en el artículo 163 del Reglamento y lo indicado en la sección específica de las bases.

Estos dos tipos de penalidades se calculan en forma independiente y pueden alcanzar cada una un monto máximo equivalente al diez por ciento (10%) del monto del contrato vigente, o de ser el caso, del ítem que debió ejecutarse.

3.7. PAGOS

El pago se realiza después de ejecutada la respectiva prestación, pudiendo contemplarse pagos a cuenta, según la forma establecida en la sección específica de las bases o en el contrato.

La Entidad paga las contraprestaciones pactadas a favor del contratista dentro de los diez (10) días calendario siguientes de otorgada la conformidad de los servicios, siempre que se verifiquen las condiciones establecidas en el contrato para ello, bajo responsabilidad del funcionario competente.

La conformidad se emite en un plazo máximo de quince (15) días, bajo responsabilidad del funcionario que debe emitir la conformidad.

En el caso que se haya suscrito contrato con un consorcio, el pago se realizará de acuerdo a lo que se indique en el contrato de consorcio.

Advertencia

En caso de retraso en los pagos a cuenta o pago final por parte de la Entidad, salvo que se deba a caso fortuito o fuerza mayor, esta reconoce al contratista los intereses legales correspondientes, de conformidad con el artículo 39 de la Ley y 171 del Reglamento, debiendo repetir contra los responsables de la demora injustificada.

3.8. INCUMPLIMIENTO DEL CONTRATO

Las causales para la resolución del contrato, serán aplicadas de conformidad con el artículo 36 de la Ley y 164 del Reglamento.

3.9. DISPOSICIONES FINALES

Todos los demás aspectos del presente procedimiento no contemplados en las bases se regirán supletoriamente por la Ley y su Reglamento, así como por las disposiciones legales vigentes.

SECCIÓN ESPECÍFICA

CONDICIONES ESPECIALES DEL PROCEDIMIENTO DE SELECCIÓN

(EN ESTA SECCIÓN LA ENTIDAD DEBERÁ COMPLETAR LA INFORMACIÓN EXIGIDA, DE ACUERDO A LAS INSTRUCCIONES INDICADAS)

CAPÍTULO I GENERALIDADES

1.1. ENTIDAD CONVOCANTE

Nombre : MUNICIPALIDAD DISTRITAL DE INKAWASI
RUC N° : 20600234880
Domicilio legal : C.P DE AMAYBAMBA S/N – DISTRITO DE INKAWASI
Teléfono: : [.....]
Correo electrónico: : [.....]

1.2. OBJETO DE LA CONVOCATORIA

El presente procedimiento de selección tiene por objeto la contratación del servicio de consultoría de obra para la CONTRATACIÓN DE CONSULTOR PARA REFORMULACIÓN DE EXPEDIENTE TÉCNICO DEL PROYECTO DE INVERSIÓN “MEJORAMIENTO DE LOS SERVICIOS EDUCATIVOS NIVEL INICIAL, PRIMARIA Y SECUNDARIA DE LA INSTITUCIÓN EDUCATIVA INTEGRADA DE AMAYBAMBA – DISTRITO DE INKAWASI – PROVINCIA DE LA CONVENCIÓN - CUSCO”, CODIGO ÚNICO DE INVERSIÓN: 2402189.

1.3. VALOR REFERENCIAL³

El valor referencial asciende a CUATROCIENTOS SETENTA Y OCHO MIL OCHOCIENTOS CON 40/100 SOLES (478,800.40), incluidos los impuestos de Ley y cualquier otro concepto que incida en el costo total del servicio de consultoría de obra. El valor referencial ha sido calculado al mes de ABRIL del 2023.

Valor Referencial (VR)	Límites ⁴	
	Inferior (90%)	Superior (110%)
S/ 478,800.40 (CUATROCIENTOS SETENTA Y OCHO MIL CON 40/100 SOLES)	S/ 430,920.36 (Cuatrocientos treinta mil novecientos veinte con 36/100 soles)	S/ 526,680.44 (Quinientos veintiséis mil seiscientos ochenta con 44/100 soles)

Importante

Las ofertas económicas no pueden exceder los límites del valor referencial de conformidad con el numeral 28.2 del artículo 28 de la Ley.

³ El monto del valor referencial indicado en esta sección de las bases no debe diferir del monto del valor referencial consignado en la ficha del procedimiento en el SEACE. No obstante, de existir contradicción entre estos montos, primará el monto del valor referencial indicado en las bases aprobadas.

⁴ De acuerdo a lo señalado en el artículo 48 del Reglamento, estos límites se calculan considerando dos (2) decimales. Para ello, si el límite inferior tiene más de dos decimales, se aumenta en un dígito el valor del segundo decimal; en el caso del límite superior, se considera el valor del segundo decimal sin efectuar el redondeo.

1.4. EXPEDIENTE DE CONTRATACIÓN

El expediente de contratación fue aprobado mediante FORMATO N° 02 – SOLICITUD Y APROBACIÓN DE EXPEDIENTE DE CONTRATACIÓN 21-2023-MDI/GM el 09 de mayo del 2023.

1.5. FUENTE DE FINANCIAMIENTO

RECURSOS DETERMINADOS

Importante

La fuente de financiamiento debe corresponder a aquella prevista en la Ley de Equilibrio Financiero del Presupuesto del Sector Público del año fiscal en el cual se convoca el procedimiento de selección.

1.6. SISTEMA DE CONTRATACIÓN

El presente procedimiento se rige por el sistema de SUMA ALZADA, de acuerdo con lo establecido en el expediente de contratación respectivo.

Importante

En el caso de supervisión de obras, cuando se haya previsto que las actividades comprenden la liquidación del contrato de obra, la supervisión se rige bajo el sistema de tarifas mientras que la liquidación se rige bajo el sistema a suma alzada.

1.7. ALCANCES DEL REQUERIMIENTO

El alcance de la prestación está definido en el Capítulo III de la presente sección de las bases.

1.8. PLAZO DE PRESTACIÓN DEL SERVICIO DE CONSULTORÍA DE OBRA

Los servicios de consultoría de obra materia de la presente convocatoria se prestarán en el plazo de 180 DIAS CALENDARIOS, en concordancia con lo establecido en el expediente de contratación.

Importante

En el caso de supervisión de obras, el plazo inicial del contrato debe estar vinculado al del contrato de la obra a ejecutar y comprender hasta la liquidación de la obra, de conformidad con el artículo 10 de la Ley.

1.9. COSTO DE REPRODUCCIÓN Y ENTREGA DE BASES

Los participantes registrados tienen el derecho de recabar un ejemplar de las bases, para cuyo efecto deben cancelar S/ 10.00 (Diez con 00/100 soles) y deberá ser abonado en la Caja de la Municipalidad Distrital de Inkawasi y recabar las bases en la Unidad de Logística, Abastecimiento y Bienes Patrimoniales, sito en la plaza principal del C.P de Amaybamba S/N – Inkawasi – La Convención – Cusco.

Importante

El costo de entrega de un ejemplar de las bases no puede exceder el costo de su reproducción.

1.10. BASE LEGAL

- Ley N° 28411 Ley General de Presupuesto Publico
- Ley N° 31368 ley de Presupuesto del Sector Público para el Año Fiscal 2023
- Ley N° 31366 Ley de Equilibrio Financiero del Presupuesto del Sector Público del año fiscal 2023.
- D.L N°144 que modifica la Ley N°30225, Ley de Contrataciones del Estado, en adelante la Ley.
- D.S N° 377-2019-EF que modifica el Reglamento de la Ley, en adelante el Reglamento.
- D.S N° 082-2019-EF, que aprueba el Texto Único Ordenado (TUO) de la Ley de Contrataciones del Estado.
- D.S N° 168-2020-EF que modifica el Reglamento de la Ley, en adelante el Reglamento.
- D.S N° 162-2021-EF que modifica el Reglamento de la Ley, en adelante el Reglamento.
- Ley N°27444, Ley de Procedimiento Administrativo General.
- Código Civil
- Ley N° 27806, Ley de Transparencia y de Acceso a la Información Pública, y su Reglamento aprobado por Decreto Supremo N° 073-2003-PCM
- Ley 28785 Ley del Sistema Nacional de Control y de la Contraloría General de la República
 - Ley 28716 Ley de Control Interno de la Entidades del Estado
- Ley N° 28015 Ley de Promoción y Formalización de la Pequeña y Microempresa y sus modificatorias.
- Decreto Legislativo N° 1086, Ley de Promoción de la Competitividad, Formalización y Desarrollo de la Micro y Pequeña Empresa y del Acceso al Empleo Decente
- Decreto Supremo N° 344-2018-EF que aprueba el Reglamento de la Ley de Contrataciones del Estado.
- Decreto Supremo N° 007-2008-TR que aprueba el Texto Único Ordenado de la Ley de Promoción de Competencia y Formalización y Desarrollo de la Micro y Pequeña Empresa y del Acceso al Empleo.
- Decreto Legislativo N° 1280, Ley Marco de la Gestión y Prestación de los Servicios de Saneamiento.
- Decreto Legislativo N° 1252, que crea el Sistema Nacional de Programación Multianual y Gestión de Inversiones
- Decreto Supremo N° 284-2018-EF, que aprueba el Reglamento del Decreto Legislativo N° 1252, Decreto Legislativo que crea el Sistema Nacional de Programación Multianual y Gestión de Inversiones
- Decreto Supremo N° 019-2017-VIVIENDA, que aprueba el Reglamento del Decreto Legislativo N° 1280, Decreto Legislativo que aprueba la Ley Marco de la Gestión y Prestación de los Servicios de Saneamiento.
- Decreto Supremo N° 002-2012-VIVIENDA, que crea el Programa Nacional de Saneamiento Rural en el Ministerio de Vivienda, Construcción y Saneamiento.
- Resolución Ministerial N° 358-2021-VIVIENDA, establecen las condiciones y requisitos de admisibilidad a trámite y la Evaluación de calidad técnica de las inversiones en el sector Saneamiento, de conformidad con la Política Nacional de Saneamiento, el Plan Nacional de Saneamiento, la normatividad sectorial y de inversiones.
- Resolución Ministerial N° 253-2021-VIVIENDA, que dispone la difusión de las metodologías específicas, denominadas Fichas Técnicas Estándar e Instructivos para la formulación y evaluación de proyectos de saneamiento en el ámbito urbano y en el ámbito rural, aprobados por la Oficina de Inversiones, en su calidad de Oficina de Programación Multianual de inversiones del Sector Vivienda, Construcción y Saneamiento.
- Resolución Ministerial N° 192-2018-VIVIENDA, que aprueba la “Norma Técnica de Diseño: Opciones Tecnológicas para Sistemas de Saneamiento en el Ámbito Rural”.
- Resolución Ministerial N° 258-2017/VIVIENDA que crea la Plataforma de Registro, Evaluación y Seguimiento de Expedientes Técnicos – PRESET.
- Resolución Ministerial N° 235-2017-VIVIENDA, que aprueba la modificación del Manual de Operaciones del Programa Nacional de Saneamiento Rural.
- Resolución Ministerial N° 013-2017-VIVIENDA, que aprueba el Manual de Operaciones del Programa Nacional de Saneamiento Rural.
- Resolución de Secretaría General N° 080-2021-VIVIENDA/SG, aprueba la Directiva

- General N° 003-2021-VIVIENDA-SG “Disposiciones para la organización y el funcionamiento de los Centros de Atención al Ciudadano del Ministerio de vivienda,
- Resolución de Secretaría General N° 003-2015-VIVIENDA-SG, aprueba la Directiva General N° 002-2015-VIVIENDA-SG “Lineamientos para la Formulación, Aprobación y Actualización de los Manuales de Procedimientos en el Ministerio de Vivienda, Construcción y Saneamiento – MVCS”.
 - Resolución Directoral N° 037-2020/VIVIENDA/VMCS/PNSR, aprueba la Directiva N° 002-2020-VIVIENDA/VMCS/PNSR “Elaboración, aprobación y modificación de Directivas en el Programa Nacional de Saneamiento Rural”.
 - Resolución Directoral N° 001-2019-EF/63.01, que aprueba la Directiva N° 001-2019-EF/63.01 “Directiva General del Sistema Nacional de Programación Multianual y Gestión de Inversiones”.
 - Directiva General del Sistema Nacional de Programación Multianual y Gestión de Inversiones, aprobada por la Resolución Directoral N° 001-2019-EF/63.01, publicada en el Diario Oficial “El Peruano” el 23 de enero de 2019, modificada por la Resolución Directoral N° 006-2020-EF/63.01, publicada en el Diario Oficial El Peruano el 19 de julio de 2020, y por la Resolución Directoral N° 008- 2020-EF/63.01, publicada en el Diario Oficial El Peruano el 28 de octubre de 2020.
 - Reglamento Nacional de Edificaciones.
 - Resolución Directoral Ejecutiva N° 000154-2022-MINEDU-VMGI-PRONIED-DE.
 - Directiva N° 001-2019-MINEDU/VMGI-PRONIED.
 - RVM N° 084-2019-MINEDU.
 - Resolución Viceministerial N° 104-2019-MINEDU.

Las referidas normas incluyen sus respectivas modificaciones, de ser el caso.

CAPÍTULO II DEL PROCEDIMIENTO DE SELECCIÓN

2.1. CALENDARIO DEL PROCEDIMIENTO DE SELECCIÓN

Según el cronograma de la ficha de selección de la convocatoria publicada en el SEACE.

Importante

De conformidad con la vigesimosegunda Disposición Complementaria Final del Reglamento, en caso la Entidad (Ministerios y sus organismos públicos, programas o proyectos adscritos) haya difundido el requerimiento a través del SEACE siguiendo el procedimiento establecido en dicha disposición, no procede formular consultas u observaciones al requerimiento.

2.2. CONTENIDO DE LAS OFERTAS

2.2.1. OFERTA TÉCNICA

La oferta contendrá, además de un índice de documentos⁵, la siguiente documentación:

2.2.1.1. Documentación de presentación obligatoria

A. Documentos para la admisión de la oferta

a.1) Declaración jurada de datos del postor. (**Anexo N° 1**)

a.2) Documento que acredite la representación de quien suscribe la oferta.

En caso de persona jurídica, copia del certificado de vigencia de poder del representante legal, apoderado o mandatario designado para tal efecto.

En caso de persona natural, copia del documento nacional de identidad o documento análogo, o del certificado de vigencia de poder otorgado por persona natural, del apoderado o mandatario, según corresponda.

En el caso de consorcios, este documento debe ser presentado por cada uno de los integrantes del consorcio que suscriba la promesa de consorcio, según corresponda.

Advertencia

De acuerdo con el artículo 4 del Decreto Legislativo N° 1246, las Entidades están prohibidas de exigir a los administrados o usuarios la información que puedan obtener directamente mediante la interoperabilidad a que se refieren los artículos 2 y 3 de dicho Decreto Legislativo. En esa medida, si la Entidad es usuaria de la Plataforma de Interoperabilidad del Estado – PIDE⁶ y siempre que el servicio web se encuentre activo en el Catálogo de Servicios de dicha plataforma, no corresponderá exigir el certificado de vigencia de poder y/o documento nacional de identidad.

a.3) Declaración jurada de acuerdo con el literal b) del artículo 52 del Reglamento. (**Anexo N° 2**)

⁵ La omisión del índice no determina la no admisión de la oferta.

⁶ Para mayor información de las Entidades usuarias y del Catálogo de Servicios de la Plataforma de Interoperabilidad del Estado – PIDE ingresar al siguiente enlace <https://www.gobiernodigital.gob.pe/interoperabilidad/>

- a.4) Declaración jurada de cumplimiento de los Términos de Referencia contenidos en el numeral 3.1 del Capítulo III de la presente sección. (**Anexo N° 3**)
- a.5) Declaración jurada de plazo de prestación del servicio de consultoría de obra. (**Anexo N° 4**).
- a.6) Promesa de consorcio con firmas legalizadas, de ser el caso, en la que se consigne los integrantes, el representante común, el domicilio común y las obligaciones a las que se compromete cada uno de los integrantes del consorcio así como el porcentaje equivalente a dichas obligaciones. (**Anexo N° 5**)

Importante

El órgano encargado de las contrataciones o el comité de selección, según corresponda, verifica la presentación de los documentos requeridos. De no cumplir con lo requerido, la oferta se considera no admitida.

B. Documentos para acreditar los requisitos de calificación

Incorporar en la oferta los documentos que acreditan los “**Requisitos de Calificación**” que se detallan en el numeral 3.2 del Capítulo III de la presente sección de las bases.

2.2.1.2. Documentación de presentación facultativa:

- a) En el caso de microempresas y pequeñas empresas integradas por personas con discapacidad, o en el caso de consorcios conformados en su totalidad por estas empresas, deben presentar la constancia o certificado con el cual acredite su inscripción en el Registro de Empresas Promocionales para Personas con Discapacidad⁷.
- b) Incorporar en la oferta los documentos que acreditan los “**Factores de Evaluación**” establecidos en el Capítulo IV de la presente sección de las bases, a efectos de obtener el puntaje previsto en dicho Capítulo para cada factor.
- c) Solicitud de bonificación por tener la condición de micro y pequeña empresa. (**Anexo N° 11**)

Importante para la Entidad

- *Si durante la fase de actos preparatorios, las Entidades advierten que es posible la participación de proveedores que gozan del beneficio de la exoneración del IGV prevista en la Ley N° 27037, Ley de Promoción de la Inversión en la Amazonía, consignar el siguiente literal:*
 - d) *Los postores que apliquen el beneficio de la exoneración del IGV previsto en la Ley N° 27037, Ley de Promoción de la Inversión en la Amazonía, deben presentar la Declaración Jurada de cumplimiento de condiciones para la aplicación de la exoneración del IGV (**Anexo N° 7**).*
- *En el caso de contratación de consultorías de obra que se presten fuera de la provincia de Lima y Callao, cuyo valor referencial del procedimiento de selección no supere los doscientos mil Soles (S/ 200,000.00), consignar el siguiente literal:*
 - e) *Los postores con domicilio en la provincia donde se prestará el servicio de consultoría de obra, o en las provincias colindantes, sean o no pertenecientes al mismo departamento o región, pueden presentar la solicitud de bonificación por servicios prestados fuera de la provincia de Lima y Callao, según **Anexo N° 10**.*

⁷ Dicho documento se tendrá en consideración en caso de empate, conforme a lo previsto en el artículo 91 del Reglamento.

Lo mismo aplica en el caso de procedimientos por relación de ítems cuando el monto del valor referencial de algún ítem no supere dicho monto, en cuyo caso debe consignarse el o los ítems, en los cuales los postores pueden solicitar la referida bonificación, adicionando el siguiente párrafo:

Dicha solicitud se puede presentar en el [CONSIGNAR EL ÍTEM O ÍTEMS, SEGÚN CORRESPONDA, EN LOS QUE SE PUEDE SOLICITAR LA BONIFICACIÓN].

Incorporar a las bases, según corresponda, eliminando aquellas disposiciones que no se incluyan.

Advertencia

El órgano encargado de las contrataciones o el comité de selección, según corresponda, no podrá exigir al postor la presentación de documentos que no hayan sido indicados en los acápites “Documentos para la admisión de la oferta”, “Requisitos de calificación” y “Factores de evaluación”.

2.2.2. OFERTA ECONÓMICA

La oferta económica expresada en SOLES. Adjuntar obligatoriamente el **Anexo N° 6**.

El monto total de la oferta económica y los subtotales que lo componen deben ser expresados con dos (2) decimales. Los precios unitarios o tarifas pueden ser expresados con más de dos (2) decimales.

Importante

- El órgano encargado de las contrataciones o el comité de selección, según corresponda, declara no admitidas las ofertas que no se encuentren dentro de los límites del valor referencial previstos en el numeral 28.2 del artículo 28 de la Ley.*
- La estructura de costos, se presenta para el perfeccionamiento del contrato.*

2.3. DETERMINACIÓN DEL PUNTAJE TOTAL DE LAS OFERTAS

Una vez evaluadas las ofertas técnica y económica se procederán a determinar el puntaje total de las mismas.

El puntaje total de las ofertas es el promedio ponderado de ambas evaluaciones, obtenido de la aplicación de la siguiente fórmula:

$$PTP_i = c_1 PT_i + c_2 Pe_i$$

Donde:

- PTP_i = Puntaje total del postor i
PT_i = Puntaje por evaluación técnica del postor i
Pe_i = Puntaje por evaluación económica del postor i
c₁ = Coeficiente de ponderación para la evaluación técnica.
c₂ = Coeficiente de ponderación para la evaluación económica.

Se aplicarán las siguientes ponderaciones:

- c₁ = 80
c₂ = 20

Donde: c₁ + c₂ = 1.00

Importante para la Entidad

*Esta disposición **solo** debe ser incluida en el caso de procedimientos de selección cuyo valor referencial sea igual o menor a cincuenta (50) UIT:*

2.4. PRESENTACIÓN DEL RECURSO DE APELACIÓN

“El recurso de apelación se presenta ante la Unidad de Trámite Documentario de la Entidad.

En caso el participante o postor opte por presentar recurso de apelación y por otorgar la garantía mediante depósito en cuenta bancaria, se debe realizar el abono en:

N ° de Cuenta : 00211025395
Banco : BANCO DE LA NACIÓN
N° CCI⁸ : [.....]

Incorporar a las bases o eliminar, según corresponda

2.5. REQUISITOS PARA PERFECCIONAR EL CONTRATO

El postor ganador de la buena pro debe presentar los siguientes documentos para perfeccionar el contrato:

- Garantía de fiel cumplimiento del contrato.
- Garantía de fiel cumplimiento por prestaciones accesorias, de ser el caso.
- Contrato de consorcio con firmas legalizadas ante Notario de cada uno de los integrantes, de ser el caso.
- Código de cuenta interbancaria (CCI) o, en el caso de proveedores no domiciliados, el número de su cuenta bancaria y la entidad bancaria en el exterior.
- Copia de la vigencia del poder del representante legal de la empresa que acredite que cuenta con facultades para perfeccionar el contrato, cuando corresponda.
- Copia de DNI del postor en caso de persona natural, o de su representante legal en caso de persona jurídica.

Advertencia

De acuerdo con el artículo 4 del Decreto Legislativo N° 1246, las Entidades están prohibidas de exigir a los administrados o usuarios la información que puedan obtener directamente mediante la interoperabilidad a que se refieren los artículos 2 y 3 de dicho Decreto Legislativo. En esa medida, si la Entidad es usuaria de la Plataforma de Interoperabilidad del Estado – PIDE⁹ y siempre que el servicio web se encuentre activo en el Catálogo de Servicios de dicha plataforma, no corresponderá exigir los documentos previstos en los literales e) y f).

- Domicilio para efectos de la notificación durante la ejecución del contrato.
- Autorización de notificación de la decisión de la Entidad sobre la solicitud de ampliación de plazo mediante medios electrónicos de comunicación¹⁰. **(Anexo N° 12)**
- Detalle de los precios unitarios de la oferta económica¹¹.
- Estructura de costos de la oferta económica.
- Detalle del monto de la oferta económica de cada uno de los servicios de consultoría de

⁸ En caso de transferencia interbancaria.

⁹ Para mayor información de las Entidades usuarias y del Catálogo de Servicios de la Plataforma de Interoperabilidad del Estado – PIDE ingresar al siguiente enlace <https://www.gobiernodigital.gob.pe/interoperabilidad/>

¹⁰ En tanto se implemente la funcionalidad en el SEACE, de conformidad con la Primera Disposición Complementaria Transitoria del Decreto Supremo N° 234-2022-EF.

¹¹ Incluir solo en caso de la contratación bajo el sistema a suma alzada.

- obra que conforman el paquete¹².
- l) Copia de los diplomas que acrediten la formación académica requerida del personal clave, en caso que el grado o título profesional requerido no se encuentren publicados en el Registro Nacional de Grados Académicos y Títulos Profesionales a cargo de la de la Superintendencia Nacional de Educación Superior Universitaria – SUNEDU¹³.
- m) Copia de (i) contratos y su respectiva conformidad o (ii) constancias o (iii) certificados o (iv) cualquier otra documentación que, de manera fehaciente demuestre la experiencia del personal clave.
- n) Copia de documentos que sustenten la propiedad, la posesión, el compromiso de compra venta o alquiler u otro documento que acredite la disponibilidad del requisito de calificación equipamiento estratégico. En el caso que el postor ganador sea un consorcio los documentos de acreditación de este requisito pueden estar a nombre del consorcio o de uno de sus integrantes¹⁴.

Importante

- *La Entidad debe aceptar las diferentes denominaciones utilizadas para acreditar la carrera profesional requerida, aun cuando no coincida literalmente con aquella prevista en los requisitos de calificación (por ejemplo Ingeniería Ambiental, Ingeniería en Gestión Ambiental, Ingeniería y Gestión Ambiental u otras denominaciones).*
- *Los documentos que acreditan la experiencia del personal clave deben incluir como mínimo los nombres y apellidos del personal, el cargo desempeñado, el plazo de la prestación indicando el día, mes y año de inicio y culminación, el nombre de la Entidad u organización que emite el documento, la fecha de emisión y nombres y apellidos de quien suscribe el documento.*

En caso estos documentos establezcan el plazo de la experiencia adquirida por el personal clave en meses sin especificar los días la Entidad debe considerar el mes completo.

De presentarse experiencia ejecutada paralelamente (traslape), para el cómputo del tiempo de dicha experiencia sólo se considerará una vez el periodo traslapado. No obstante, de presentarse periodos traslapados en el supervisor de obra, no se considera ninguna de las experiencias acreditadas, salvo la supervisión de obras por paquete.

Se considerará aquella experiencia que no tenga una antigüedad mayor a veinticinco (25) años anteriores a la fecha de la presentación de ofertas.

Asimismo, la Entidad debe valorar de manera integral los documentos presentados para acreditar dicha experiencia. En tal sentido, aun cuando en los documentos presentados la denominación del cargo o puesto no coincida literalmente con aquella prevista en los requisitos de calificación, se deberá validar la experiencia si las actividades que realizó el profesional corresponden con la función propia del cargo o puesto requerido.

- *Cuando el postor ganador de la buena pro presenta como personal clave a profesionales que se encuentren prestando servicios como residente o supervisor en obras contratadas por la Entidad que no cuentan con recepción, procede otorgar plazo adicional para subsanar, conforme lo previsto en el literal a) del artículo 141 del Reglamento.*
- *En caso que el postor ganador de la buena pro sea un consorcio, las garantías que presente este para el perfeccionamiento del contrato, así como durante la ejecución contractual, de ser el caso, además de cumplir con las condiciones establecidas en el artículo 33 de la Ley y en el artículo 148 del Reglamento, deben consignar expresamente el nombre completo o la denominación o razón social de los integrantes del consorcio, en calidad de garantizados, de lo contrario no podrán ser aceptadas por las Entidades. No se cumple el requisito antes indicado si se consigna únicamente la denominación del consorcio, conforme lo dispuesto en la Directiva "Participación de Proveedores en Consorcio en las Contrataciones del Estado".*

¹² Incluir solo en caso de contrataciones por paquete.

¹³ <https://enlinea.sunedu.gob.pe/>

¹⁴ Incluir solo en caso se haya incluido el equipamiento estratégico como requisito de calificación.

- En los contratos de consultoría de obras que celebren las Entidades con las micro y pequeñas empresas, estas últimas pueden otorgar como garantía de fiel cumplimiento el diez por ciento (10%) del monto del contrato, porcentaje que es retenido por la Entidad durante la primera mitad del número total de pagos a realizarse, de forma prorrateada en cada pago, con cargo a ser devuelto a la finalización del mismo, conforme lo establece el numeral 149.4 del artículo 149 y el numeral 151.2 del artículo 151 del Reglamento. Para dicho efecto los postores deben encontrarse registrados en el REMYPE, consignando en la Declaración Jurada de Datos del Postor (Anexo N° 1) o en la solicitud de retención de la garantía durante el perfeccionamiento del contrato, que tienen la condición de MYPE, lo cual será verificado por la Entidad en el link <http://www2.trabajo.gob.pe/servicios-en-linea-2-2> opción consulta de empresas acreditadas en el REMYPE.

Importante

- Corresponde a la Entidad verificar que las garantías presentadas por el postor ganador de la buena pro cumplan con los requisitos y condiciones necesarios para su aceptación y eventual ejecución; sin perjuicio de la determinación de las responsabilidades funcionales que correspondan.
- De conformidad con el Reglamento Consular del Perú aprobado mediante Decreto Supremo N° 076-2005-RE para que los documentos públicos y privados extendidos en el exterior tengan validez en el Perú, deben estar legalizados por los funcionarios consulares peruanos y refrendados por el Ministerio de Relaciones Exteriores del Perú, salvo que se trate de documentos públicos emitidos en países que formen parte del Convenio de la Apostilla, en cuyo caso bastará con que estos cuenten con la Apostilla de la Haya¹⁵.
- La Entidad no puede exigir documentación o información adicional a la consignada en el presente numeral para el perfeccionamiento del contrato.

2.6. PERFECCIONAMIENTO DEL CONTRATO

El contrato se perfecciona con la suscripción del documento que lo contiene. Para dicho efecto el postor ganador de la buena pro, dentro del plazo previsto en el artículo 141 del Reglamento, debe presentar la documentación requerida en Mesa de Partes de la Municipalidad Distrital de Inkawasi sitio en la plaza principal S/N del C.P de Amaybamba, en horario de labores de 8:00 am. a 13:00 pm y de 15:00 a 17:30 horas.

2.7. FORMA DE PAGO

La Entidad realizará el pago de la contraprestación pactada a favor del contratista en pagos parciales de acuerdo a lo señalado en los requerimientos técnicos mínimos y conforme al siguiente detalle:

PAGOS EN ARMADAS	PORCENTAJE	MONTO (S/.)	CONCEPTO DE PAGO
PRIMER PAGO	40%	191,520.16	A la presentación del plan de trabajo correspondiente a la elaboración del expediente técnico del proyecto de inversión pública denominado "MEJORAMIENTO DE LOS SERVICIOS EDUCATIVOS NIVEL INICIAL, PRIMARIA Y SECUNDARIA DE LA INSTITUCIÓN EDUCATIVA INTEGRADA DE AMAYBAMBA – DISTRITO DE INKAWASI, PROVINCIA DE LA CONVENCIÓN - CUSCO" y su respectivo cargado del expediente técnico digital a la plataforma Asitec del Pronied, previo otorgamiento de la conformidad del servicio por la GIDUR de la Municipalidad Distrital de Inkawasi.

¹⁵ Según lo previsto en la Opinión N° 009-2016/DTN.

SEGUNDO PAGO	40%	191,520.16	A la presentación del expediente técnico del proyecto de inversión pública denominado "MEJORAMIENTO DE LOS SERVICIOS EDUCATIVOS NIVEL INICIAL, PRIMARIA Y SECUNDARIA DE LA INSTITUCIÓN EDUCATIVA INTEGRADA DE AMAYBAMBA – DISTRITO DE INKAWASI, PROVINCIA DE LA CONVENCIÓN – CUSCO" a la Municipalidad Distrital de Inkawasi, previo otorgamiento de la conformidad del servicio.
TERCER PAGO	20%	95,760.08	A la aprobación del expediente técnico y/o a la emisión de la condición APTO, por parte de la PRONIED, previo otorgamiento de la conformidad del servicio de la Municipalidad Distrital de Inkawasi.

Dicha documentación se debe presentar en Mesa de Partes de la Municipalidad Distrital de Inkawasi sito en la plaza principal S/N del C.P de Amaybamba, en horario de labores de 8:00 am. a 13:00 pm y de 15:00 a 17:30 horas.

CAPÍTULO III REQUERIMIENTO

Importante

De conformidad con el numeral 29.8 del artículo 29 del Reglamento, el área usuaria es responsable de la adecuada formulación del requerimiento, debiendo asegurar la calidad técnica y reducir la necesidad de su reformulación por errores o deficiencias técnicas que repercutan en el proceso de contratación

3.1. TERMINOS DE REFERENCIA

TERMINOS DE REFERENCIA

CONTRATACIÓN DE SERVICIO DE CONSULTORÍA PARA LA REFORMULACION DE EXPEDIENTE TECNICO DE OBRA: "MEJORAMIENTO DE LOS SERVICIOS EDUCATIVOS NIVEL INICIAL, PRIMARIA Y SECUNDARIA DE LA INSTITUCION EDUCATIVA INTEGRADA DE AMAYBAMBA – DISTRITO DE INKAWASI PROVINCIA DE LA CONVENCION – CUSCO" CUI N° 2402189.

I. CONSIDERACIONES GENERALES

1.1 GENERALIDADES

Contratación de Servicio de Consultoría de Obras para la reformulación de expediente técnico de obra: "MEJORAMIENTO DE LOS SERVICIOS EDUCATIVOS NIVEL INICIAL, PRIMARIA Y SECUNDARIA DE LA INSTITUCION EDUCATIVA INTEGRADA DE AMAYBAMBA – DISTRITO DE INKAWASI PROVINCIA DE LA CONVENCION – CUSCO"

El proyecto tiene por finalidad mejorar los servicios y condiciones del servicio educativo NIVEL INICIAL, PRIMARIA Y SECUNDARIA DE LA INSTITUCION EDUCATIVA INTEGRADA DE AMAYBAMBA – DISTRITO DE INKAWASI PROVINCIA DE LA CONVENCION – CUSCO.

1.2 NORMATIVIDAD LEGAL

- Ley de contrataciones del Estado Ley N° 30225.
- Reglamento de la Ley N° 30225 Ley de contrataciones del Estado D.S. N° 350 – 2015 - EF
- Ley N° 31638, Ley de Presupuesto del Sector Público para el Año Fiscal 2023.
- Ley N° 31639, Ley de equilibrio financiero del presupuesto del sector público para el Año Fiscal 2023.
- Ley N° 27806, ley de la transparencia y de acceso a la información pública.
- Ley N° 27444 Ley del Procedimiento Administrativo General.
- Ley N° 27972; Ley Orgánica de municipalidades.
- Directiva N° 012-2018
- Reglamento Nacional de Edificaciones.
- Resolución Directoral Ejecutiva N° 000154-2022-MINEDU-VMGI-PRONIED-DE
- Directiva N° 001-2019-MINEDU/VMGI-PRONIED.
- RVM N° 084-2019-MINEDU
- Resolución Viceministerial N° 104-2019-MINEDU

1.3 OBJETIVOS DE LA CONTRATACIÓN

OBJETIVO GENERAL

El objeto del presente proceso de selección es contratar los servicios de consultoría de obras, de una persona natural o jurídica individual o consorciada que se encargue de la reformulación de expediente técnico de obra MEJORAMIENTO DE LOS SERVICIOS EDUCATIVOS NIVEL INICIAL, PRIMARIA Y SECUNDARIA DE LA INSTITUCION EDUCATIVA INTEGRADA DE AMAYBAMBA – DISTRITO DE INKAWASI PROVINCIA DE LA CONVENCION – CUSCO.

Los alcances técnicos establecidos en los presentes términos de referencia no son limitativos, el profesional de considerarlo necesario podrá ampliarlos o profundizarlos, pero no reducirlo, siendo responsable de todos los trabajos y estudios que realice en cumplimiento de dichos términos de referencia, a fin de alcanzar el objetivo del proyecto: "La Población escolar de la Institución Educativa integrada Amaybamba, en la Localidad de Amaybamba, del distrito de Inkawasi de la provincia de La convencion del Departamento de Cusco accede a una adecuada prestación de los servicios de educación de los niveles de Inicial, primaria y secundaria".



Además, el Proyecto deberá estar orientado a lograr el cumplimiento de los siguientes objetivos básicos:

- Contar con adecuada Infraestructura educativa en condiciones de habitabilidad y confort.
- Contar con adecuada y suficiente infraestructura complementaria y administrativa para brindar los servicios educativos de nivel inicial, primaria y secundaria.
- Contar con un adecuado y suficiente Mobiliario y Equipo.
- Adecuadas capacidades pedagógicas docente

OBJETIVOS ESPECÍFICOS:

Elaboración de expediente técnico según los lineamientos de admisibilidad del ASITEC de la Pronied.

Garantizar una adecuada formulación de expediente técnico en función a la Resolución Viceministerial N° 104-2019-MINEDU y RVM N° 084-2019-MINEDU

1.4 ANTECEDENTES

La Municipalidad Distrital de Inkawasi, en cumplimiento de sus objetivos y metas, requiere elaborar el expediente técnico y su respectiva ejecución de la Institución educativa integral de Amaybamba, ubicado en la localidad de Amaybamba del distrito de Inkawasi de la provincia de La Convención, Departamento de Cusco. Dentro del distrito alberga 31 instituciones educativas entre inicial primaria y secundaria, y a nivel secundario existe 3 instituciones educativas del cual es la más representativa en el distrito porque alberga la mayor cantidad de estudiantes que provienen de diversos lugares lejanos, inclusive desde la frontera con Ayacucho se matriculan cuya área de influencia es mayor en este sector. Se procedió a realizar los trabajos de diagnóstico situacional del servicio educativo que se brinda en la IE integrada Amaybamba, en base a la demanda actual se ha verificado que la infraestructura de ambientes son de adobe de mas de 20 años, y el planeamiento arquitectónico se tomará como referencia la Norma Técnica aprobada a través de la Resolución Viceministerial N° 104-2019-MINEDU, que aprueba "Criterios de diseño para locales educativos de nivel de educación inicial, primaria y secundaria".

Para ello en los trabajos de diagnóstico situacional de la infraestructura educativa, equipamiento, mobiliario y capacidad docente reflejan la necesidad de construcción de la institución educativa que cumplan con los estándares de calidad, por lo cual la intervención de la Municipalidad Distrital de Inkawasi a través del proyecto "MEJORAMIENTO DE LOS SERVICIOS EDUCATIVOS NIVEL INICIAL, PRIMARIA Y SECUNDARIA DE LA INSTITUCION EDUCATIVA INTEGRADA DE AMAYBAMBA – DISTRITO DE INKAWASI PROVINCIA DE LA CONVENCION – CUSCO" permitirá dotar de mejores condiciones para incrementar la calidad de enseñanza educativa, permitiendo el acceso a infraestructura educativa integrada de nivel inicial, primaria y secundaria moderna con equipamiento adecuado para una eficiencia pedagógica de una vulnerable población rural de pobreza.

En ese marco la municipalidad distrital de Inkawasi, ha formulado el estudio de pre inversión del proyecto señalado en el banco de inversiones con CUI 2402189 declarado viable el 15/12/2017, con un monto de inversión de S/ 17,238,979.32, orientado en beneficiar en su primer año de operación y mantenimiento a 313 estudiantes de nivel inicial, primario y secundario de la I.E Integrada de Amaybamba.

Este proyecto ante el énfasis para elaboración de expediente técnicos de infraestructura educativa de los estándares de la Pronied, para su financiamiento; pues para que pueda acceder a ese financiamiento este expediente técnico debe estar formulado para la admisibilidad de los servicios de educación Básica Regular en función a la nueva directiva DI-011-02-PRONIED según Resolución Directoral Ejecutiva N° 000154-2022-MINEDU/VMGI-PRONIED-DE, documentos que establecen los procedimientos técnicos



administrativos relacionados con la verificación y revisión de la admisibilidad de los expedientes técnicos a este año 2022, no obstante las normativas cambian según el sector que va financiar el proyecto como la admisibilidad de 2019 (Directiva N° 001-2019-MINEDU/VMGI-PRONIED) hasta 2022 (DI-011-02-PRONIED) y sus evaluaciones para la admisibilidad del presente proyecto de infraestructura educativa son rigurosas y exigentes; y esta formulación del expediente técnico debe enmarcarse dentro de los lineamientos rigurosos de la Norma técnica como la Resolución Viceministerial N° 104-2019-MINEDU y RVM N° 084-2019-MINEDU, diseños de infraestructura educativa inicial, primaria y secundaria, que rigurosamente la PRONIED verifica y evalúa dentro de este estándar, y cuyo incumplimiento y exigencia a ese nivel es motivo de que muchos proyectos de infraestructura están rezagados a nivel nacional.

Con RESOLUCION DE GERENCIA MUNICIPAL N° 0147-2019-GM-MDI/LC, de fecha 11 de octubre del 2019, se aprueba el Expediente Técnico por un presupuesto que asciende a la suma de **S/. 21,784,579.77 soles** (Veinte un Millones Setecientos Ochenta y cuatro mil Quinientos setenta y nueve con 77/100).

Con RESOLUCION DE GERENCIA MUNICIPAL N° 0106-2020-GM-MDI/LC, de fecha 21 de julio del 2020, se aprueba el Expediente Técnico por un presupuesto que asciende a la suma de **S/. 20,977,236.77 soles** (Veinte Millones novecientos setenta y siete mil Doscientos treinta y seis con 77/100).

El referido proyecto se registró en la plataforma de ASITEC de MINEDU para buscar la asistencia técnica para su evaluación, sin embargo, fue descalificado en 03 oportunidades en 2019 – 2, 2020 – 2 y 2021-2 en etapa de admisibilidad.

II. DESCRIPCIÓN DE LA INICIATIVA DE INVERSIÓN

2.1 Situación Negativa:

La institución educativa integral de AMAYBAMBA, brinda servicios educativos de los 3 niveles, la institución inicial se creó el año 1987, el nivel primario el año 1972, y el nivel secundario el 1989. Cuyos ambientes son de adobe procedentes desde ese año de creación, afrontados para su construcción por APAFA y aporte de la comunidad.

La delimitación del área de influencia del Proyecto a nivel inicial, se ha podido identificar dos (02) localidades que conforman el área de influencia del proyecto, ya que se encuentran en un ratio de 0.5km, siendo estos centros poblados: Amaybamba, Chirimuyayocc.

La delimitación del área de influencia del Proyecto a nivel primaria, se ha podido identificar tres (03) Localidades que conforman el área de influencia del proyecto, ya que se encuentran en un ratio de entre 0.5km a 1.5km, siendo estos centros poblados: Amaybamba, Chirimuyayocc y Pacaybamba.

La delimitación del área de influencia del Proyecto a nivel secundario, se ha podido identificar ocho (08) Localidades que conforman el área de influencia del proyecto, ya que se encuentran en un ratio de entre 0.5km, 1.5km a 3km, siendo estos centros poblados: Amaybamba, Hatumpampa, Choquetira, Pacaybamba, acobamba, Lucmahuayccco, Apaylla y Occoro

El rol del Estado es proveer de un adecuado servicio educativo a dicha población en el lugar al cual pertenecen, sin embargo, la distancia que recorren para acceder al servicio educativo es 5 veces superior al permitido por norma técnica.



2.2 Área de Influencia

A. Ubicación Política:

Departamento : Cusco
Provincia : La Convencion
Distrito : Inkawasi
Localidades : Amaybamba.

Ubicación Geográfica:

El distrito de Inkawasi, con su capital Amaybamba, se ubica geográficamente en la región del Cusco al extremo sur de la provincia de La Convención. Se encuentra localizado entre las coordenadas UTM: Latitud Sur: 13° 17' 17.19" y Longitud Oeste: 73° 16' 02.33" cuya altitud varía entre los 873 a 5,583 m.s.n.m.

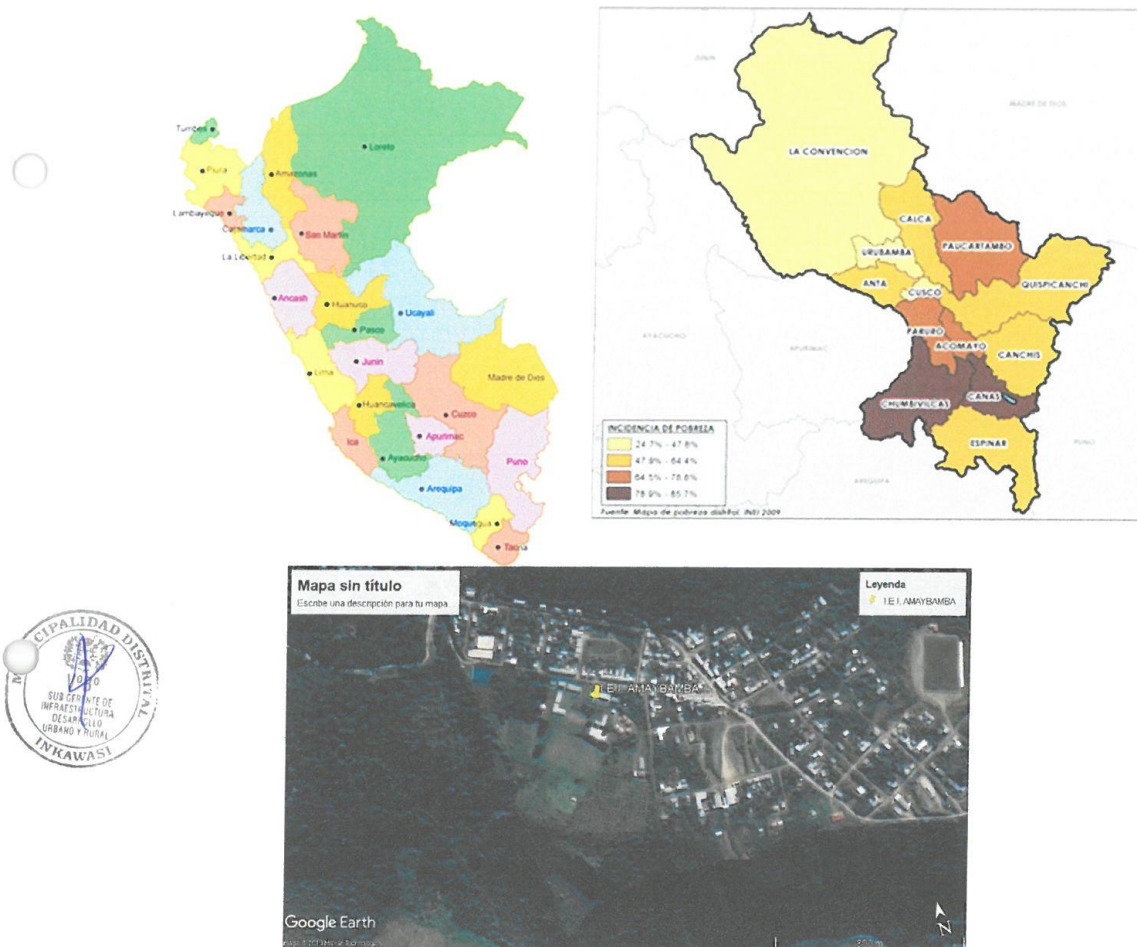

Ubicación geográfica de las localidades beneficiaria con el proyecto:

Cuadro N° 1: Ubicación Geográfica de las Instituciones Educativas

Nombre de Institución Educativa	Localidad	Código del Local	Código Modular	Coordenadas Geográficas		
				Latitud	Longitud	Altitud (msnm)
IE integral-Amaybamba	Amaybamba	164157	143748 0205187 0783084	-13.287963°	-73.267460°	1750.00

Fuente: Equipo Técnico.

2.3 Población Afectada.

La población afectada lo constituyen los alumnos matriculados en la I.E. integrada de Amaybamba, niños en edad escolar de 3 a 16 años de edad, de las localidades cercanas y adyacentes a la localidad de Amaybamba, del distrito de Inkawasi de la provincia de La convención del Departamento de Cusco, que para el año 2022 asciende a 123 alumnos matriculados, más los niños de estas edades que no se encuentran matriculados por falta de infraestructura adecuada.

2.4 Problema Principal (Hipótesis)

El problema principal del proyecto es: "La Población escolar de la Institución Educativa integral AMAYBAMBA, en la Localidad de Amaybamba, del distrito de Inkawasi de la provincia de La convención del Departamento de Cusco acceden a inadecuados servicios de educación Inicial, primaria y secundaria".

III. REQUERIMIENTOS MÍNIMO DEL CONSULTOR

3.1 Perfil de la Consultoría.

El Consultor que se encargue de prestar el servicio de consultoría requerido podrá ser una persona natural o jurídica que cumpla con los siguientes requisitos mínimos:

Inscripción vigente en el Registro Nacional de Proveedores: Capítulo de **Consultor de Obra**, en la especialidad de **Consultoría en obras urbanas, edificaciones y afines –Categoría C**.

3.2 Experiencia del Postor en la Especialidad

El postor debe acreditar un monto facturado acumulado equivalente a 1.5 veces el valor referencial, por la contratación de servicios de consultoría de obra iguales o similares al objeto de la convocatoria, durante los diez (10) años anteriores a la fecha de la presentación de ofertas que se computarán desde la fecha de la conformidad o emisión del comprobante de pago, según corresponda.

Se consideran servicios de consultoría de obra similares a la elaboración de expedientes técnicos de centros educativos de nivel inicial y/o primario y/o secundario.

El Consultor seleccionado, será el responsable por un adecuado planeamiento, programación, conducción de estudios básicos, diseños y, en general, por la calidad técnica de todo el estudio que deberá ser ejecutado en concordancia con los estándares actuales de diseño en todas las especialidades de Ingeniería relacionadas con el estudio.



El Consultor será directamente responsable de la calidad de los servicios que preste y de la idoneidad del personal a su cargo, así como del cumplimiento de la programación, logro oportuno de las metas previstas y adopción de las previsiones necesarias para el fiel cumplimiento del Contrato. Los profesionales que conformen el equipo del Consultor deberán acreditar los títulos profesionales correspondientes y la experiencia necesaria para los cargos que desempeñarán en el proyecto.

3.3 Personal Técnico Mínimo Propuesto

Para fines del servicio, el consultor dispondrá del siguiente equipo de profesionales, los cuales contarán con todas las instalaciones necesarias, medios de transporte y comunicación para cumplir eficientemente sus obligaciones:

Cuadro de Profesionales Mínimos para la Elaboración del Estudio

N°	PERSONAL	Cant	Indic Part
1°	Jefe de proyecto	1	1
2°	Especialista en Estudio de Demanda	1	1
3°	Especialista en Arquitectura	1	1
4°	Especialista en EVAR.	1	1
5°	Especialista en Diseño de Estructuras	1	1
6°	Especialista en Instalaciones Eléctricas.	1	1
7°	Especialista en Metrados, Costos y Presupuesto.	1	1

A. Jefe del Proyecto:

Formación Académica:

Ingeniero Civil titulado y habilitado.

Experiencia

Con dos (2) años de experiencia como, coordinador de proyecto de un proyecto aprobado por Pronied y Jefe de Proyecto, y/o Proyectista y/o haber participado como jefe de supervisión y/o residente de proyectos en general.

B. Especialista en Demanda.

Formación Académica

Ingeniero Civil y/o Economista titulado y habilitado.

Experiencia

- Experiencia laboral mínima de un (01) años como Proyectista y/o formulador y/o especialista en inversión pública y/o Especialista en Demanda, en la elaboración de estudios, perfiles y/o expediente técnico de proyectos en general.
- Experiencia laboral mínima de (0.25) año Proyectista y/o formulador y/o especialista en inversión pública y/o Especialista en Demanda, en la elaboración de estudios, perfiles y/o expediente técnico de infraestructura educativa (Inicial y/o primaria y/o secundaria y/o superior).
- Haber realizado el estudio de Demanda, como mínimo de uno (01) expedientes técnicos de infraestructura educativa (Inicial y/o primaria y/o secundaria y/o superior) para PRONIED.



C. Especialista en Arquitectura.

Formación Académica

Arquitecto colegiado y habilitado.

Experiencia

- Experiencia laboral mínima de dos (02) años como especialista en Arquitectura y/o especialista en inversión pública en la elaboración de estudios, perfiles y/o expediente técnico de infraestructura en general.
- Experiencia laboral mínima de un (01) año como especialista en Arquitectura en la elaboración de estudios y/o, perfiles y/o expediente técnico de infraestructura educativa (Inicial, primaria, secundaria o superior).
- Haber realizado la Especialidad de arquitectura o ante proyecto de arquitectura, como mínimo de un (01) estudio aprobado por el Programa Nacional de Infraestructura Educativa – PRONIED.

D. ESPECIALISTA EN EVALUACIÓN DE RIESGOS ANTE DESASTRES NATURALES-EVAR.

Formación Académica:

Ingeniería Civil, Agrícola, Agrónomo o carreras afines; titulado y habilitado, acreditado como Evaluador de Riesgo por CENEPRED, según registro del Sistema Integrado de Información de Evaluaciones de Riesgo – SIIDE.

Experiencia:

- Experiencia laboral mínima de cinco (02) años como especialista en evaluaciones de riesgos de desastres en estudios, perfiles y/o expediente técnico de infraestructura en general.
- Experiencia laboral mínima de dos (01) años como especialista en evaluaciones de riesgos de desastres en infraestructura educativa (Inicial, primaria, secundaria o superior).
- Haber realizado la Evaluación de Riesgos ante Desastres Naturales-EVAR, como mínimo de dos (02) estudios aprobados por el Programa Nacional de Infraestructura Educativa – PRONIED.

E. ESPECIALISTA EN ESTRUCTURAS.

Formación Académica

Ingeniero civil titulado y habilitado.

Experiencia

- Experiencia laboral mínima de un (01) años como especialista en Diseño estructural en estudios y/o perfiles y/o expediente técnico de infraestructura en general.
- Haber realizado la Especialidad de estructura, como mínimo de un (01) estudio aprobado por el Programa Nacional de Infraestructura Educativa – PRONIED.

F. ESPECIALISTA EN INSTALACIONES ELECTRICAS.

Formación Académica:

Experiencia:

- Con experiencia mínima de un (01) año, como Especialista Eléctrico y/o proyectista en inversión y/o desarrollando funciones como residente electromecánico de obras de infraestructura en general.



- Haber realizado la Especialidad de instalaciones eléctricas, como mínimo de un (01) estudio aprobado por el Programa Nacional de Infraestructura Educativa – PRONIED.

G. ESPECIALISTA EN COSTOS PRESUPUESTO.

Formación Académica:

Ingeniería Civil o Arquitecto Titulado y habilitado.

Experiencia:

- Con experiencia mínima de 12 meses, como Especialista y/o responsable y/o evaluador en costos, presupuestos y evaluador de estudios de pre inversión y/o expedientes técnicos de proyectos en general.
- Haber realizado la Especialidad de Costos, presupuesto y programación, como mínimo de un (01) estudio, y haber sido participe de una evaluación de proyecto de infraestructura educativa.

3.4 Acreditación del personal técnico mínimo:

El perfil técnico del personal clave requerido se acreditará con los siguientes documentos:

- ✓ La formación profesional, se acreditará con copia de título profesional.
- ✓ La capacitación se acreditará con copia de certificados o constancias de la capacitación.
- ✓ La experiencia se acreditará con copia de (i) contratos o (ii) constancias o (iii) certificados o (iv) cualquier otra documentación que, de manera fehaciente demuestre la experiencia del personal profesional clave requerido.

Además los profesionales propuestos puede concatenar con otra especialidad el Jefe de proyecto.

3.5 Equipamiento estratégico.

CANTIDAD	EQUIPO Y MAQUINARIAS
01	Camioneta Pick Up doble cabina 4x4, propia o alquilada
01	Estacion total
01	Equipo Laptop y/o computadora i5 con ploter A1.

Sustentado con documento de alquiler y/o venta.

INFORMACIÓN QUE BRINDARA LA ENTIDAD.

LA ENTIDAD suministrará a EL CONTRATISTA, una copia simple de los siguientes documentos:

- Versión física y digital del estudio de pre inversión-FICHA TÉCNICA ESTANDAR para la formulación de proyectos educativos, debidamente desarrollada.
- La Entidad deberá entregar al contratista el saneamiento físico legal del terreo de la I.E. integrada AMAYBAMBA, inscrito en SUNARP y en DISAFIL del Ministerio de Educación, al momento de la suscripción del contrato.

IV. CRONOGRAMA DE ACTIVIDADES E INFORMES A PRESENTAR

Se muestra el detalle de las actividades y el periodo en el que se desarrollará la formulación del expediente técnico del estudio de inversión del proyecto denominado "MEJORAMIENTO DE LOS SERVICIOS EDUCATIVOS NIVEL INICIAL, PRIMARIA Y SECUNDARIA DE LA INSTITUCION



EDUCATIVA INTEGRADA DE AMAYBAMBA – DISTRITO DE INKAWASI PROVINCIA DE LA CONVENCIÓN – CUSCO”, siendo las etapas a describir:

4.1. Plazo

El plazo para la formulación del expediente técnico es de ciento ochenta días (180) días calendarios contados a partir de la firma del contrato o comunicación de la Orden de Servicio. Con posibilidad de ampliación según indica etapas de evaluación de ASITEC.

4.2. Cronograma de Actividades.

Cuadro N° 1: Cronograma Referencial para el desarrollo del Expediente Técnico

Item	Descripción de Entregables	Plazo para elaboración del Expediente Técnico		
		MES 01- MES 02	MES 03- MES 04	MES 05 – MES 06
1.00	ESTUDIOS BÁSICOS	A LOS 60 días		
	ESTUDIO DE DEMANDA			
	ANTE PROYECTO DE ARQUITECTURA			
	ESTUDIO TOPOGRAFICO			
	ESTUDIO DE SUELOS			
	EVAR			
	PROYECTO DE DEMOLICION			
2.00	ESPECIALIDADES		A LOS 120 días	
	DISEÑOS ESTRUCTURALES			
	ESPECIALIDAD DE ARQUITECTURA			
	DISEÑOS DE INST. SANITARIAS			
	DISEÑOS DE INST. ELECTRICAS			
3.00	PRESUPUESTO			
	COSTOS, PRESUPUESTO Y PROGRAMACION		A LOS 120 días	



4.3. Entregables a Presentar:

EL CONSULTOR presentará entregables en original, además de un CD conteniendo los documentos del expediente Técnico.

La documentación a presentar será foliados, sellados y firmados por jefe de proyecto y los profesionales de cada especialidad en cada una de sus hojas. Respecto a los Planos, serán presentados en los formatos respectivos, foliados, sellados y firmados por los profesionales de cada especialidad.

El Consultor presentará el Expediente Técnico correctamente elaborado para su aprobación, directamente por mesa de partes de la Municipalidad Distrital de Inkawasi.

- **PRIMER ENTREGABLE: PLAN DE TRABAJO**

La Empresa Consultora procederá a presentar vía mesa de partes de la Entidad, el plan de trabajo, firmado y foliado.

La concepción técnica del plan de trabajo que consiste como efectuar la elaboración de expediente técnico digital ante la Pronied y su respectivo cargado del expediente técnico digital a la plataforma Asitec del Pronied, de los estudios básicos, especialidades y presupuestos señalado en el párrafo precedente debe responder a lo Dispuesto en la Resolución Viceministerial N° 104-2019-MINEDU y RVM N° 084-2019-MINEDU, que aprueba la Norma Técnica denominada: Criterios de Diseño para Locales Educativos de nivel Inicial, primaria y secundaria; y, lo establecido en el estudio de pre inversión – FICHA TÉCNICA ESTÁNDAR DE PROYECTO DE INVERSIÓN - SECTOR EDUCACIÓN.

- **SEGUNDO ENTREGABLE: EXPEDIENTE TECNICO**

La Empresa Consultora procederá a presentar vía mesa de partes de la Entidad, todo el expediente técnico señalados en el punto 2.4. del presente TDR, firmado y foliado.

La concepción técnica de las especialidades y de los costos, presupuesto y programación señalado en el párrafo precedente debe responder a lo Dispuesto en la Resolución Viceministerial N° 104-2019-MINEDU y RVM N° 084-2019-MINEDU, que aprueba la Norma Técnica denominada: Criterios de Diseño para Locales Educativos de nivel Inicial, primaria y secundaria; y, lo establecido en el estudio de pre inversión – FICHA TÉCNICA ESTÁNDAR DE PROYECTO DE INVERSIÓN - SECTOR EDUCACIÓN.

- **TERCER ENTREGABLE: APTO DE EXPEDIENTE TECNICO**

La Empresa Consultora procederá a presentar vía mesa de partes de la Entidad, el expediente técnico aprobado y condición de APTO del sector Pronied señalados en el punto 2.4. del presente TDR, firmado y foliado.

La concepción técnica de las especialidades y de los costos, presupuesto y programación, este tiempo o plazo está ligado al tiempo de evaluación de Pronied con posibilidades de aplicación de plazo contractual, por ello se indica acorde disponibilidad de sector evaluador, para cumplir con lo señalado en el párrafo precedente debe responder a lo Dispuesto en la Resolución Viceministerial N° 104-2019-MINEDU y RVM N° 084-2019-MINEDU, expediente técnico enfocada y aprobada con Norma Técnica denominada: Criterios de Diseño para Locales Educativos de nivel Inicial, primaria y secundaria; y, lo establecido en el estudio de pre inversión – FICHA TÉCNICA ESTÁNDAR DE PROYECTO DE INVERSIÓN - SECTOR EDUCACIÓN. La concepción estructural, deberá tener en cuenta los criterios establecidos en la Norma E.030, acorde con la categoría de la Institución Educativa "Edificación Esencial".

4.4. Contenido del Expediente Técnico.

La Empresa Consultora deberá presentar el Expediente Técnico completo, el mismo que debe contener la siguiente documentación técnica:

1. Índice y Caratula.
2. Estudios Básicos
 - 2.1. Estudio de demanda.
 - 2.2. Estudio de Topografía
 - 2.3. Estudio de Mecánica de Suelos.





- 2.4. EVAR.
- 2.5. Ante proyecto de arquitectura.
- 2.6. Proyecto de demolición.
- 3. Especialidades.
 - 3.1. Arquitectura.
 - Memoria descriptiva Arquitectura, Evacuación y Señalización.
 - Planimetría general.
 - Planimetría de detalle.
 - Metrados.
 - ET. Arquitectura.
 - Plan de contingencia.
 - 3.2. Estructura
 - Memoria descriptiva Estructura.
 - Planimetría general.
 - Planimetría de detalle.
 - Metrados.
 - ET. Arquitectura.
 - 3.3. Instalaciones Eléctricas.
 - Memoria descriptiva Instalaciones Eléctricas.
 - Planimetría general.
 - Planimetría de detalle.
 - Metrados.
 - ET. Arquitectura.
 - 3.4. Instalaciones Sanitarias.
 - Memoria descriptiva Instalaciones Sanitarias.
 - Planimetría general.
 - Planimetría de detalle.
 - Metrados.
 - ET. Arquitectura.
- 4. Presupuesto y Metrados
 - Hoja de Consolidado.
 - Cuadro de análisis de costos unitarios de arquitectura.
 - Cuadro de análisis de costos unitarios de evacuación y señalización.
 - Cuadro de análisis de costos unitarios de estructura.
 - Cuadro de análisis de costos unitarios de instalaciones eléctricas y comunicaciones.
 - Cuadro de análisis de costos unitarios de instalaciones de gas.
 - Cuadro de análisis de costos unitarios de instalaciones sanitarias.
 - Cuadro de análisis de costos indirectos.
 - Resumen de cotización de arquitectura.
 - Resumen de cotización de evacuación y señalización.
 - Resumen de cotización de estructuras.

12

- Resumen de cotización de instalaciones eléctricas y comunicaciones.
- Resumen de cotización de instalaciones de gas.
- Resumen de cotización de instalaciones sanitarias.
- Relación de materiales e insumos de arquitectura.
- Relación de materiales e insumos de evacuación y señalización.
- Relación de materiales e insumos de estructura.
- Relación de materiales e insumos de instalaciones eléctricas y comunicaciones.
- Relación de materiales e insumos de instalaciones de gas.
- Relación de materiales e insumos de instalaciones sanitarias.
- Hoja resumen de presupuesto.
- Presupuesto desagregado de arquitectura.
- Presupuesto desagregado de evacuación y señalización.
- Presupuesto desagregado de estructura.
- Presupuesto desagregado de instalaciones eléctricas y comunicaciones.
- Presupuesto desagregado de instalaciones de gas.
- Presupuesto desagregado de instalaciones sanitarias.
- Presupuesto desagregado de gastos generales.
- Formula polinómica y agrupamiento de arquitectura.
- Formula polinómica y agrupamiento de evacuación y señalización.
- Formula polinómica y agrupamiento de estructura.
- Formula polinómica y agrupamiento de instalaciones eléctricas y comunicaciones.
- Formula polinómica y agrupamiento de instalaciones de gas.
- Formula polinómica y agrupamiento de instalaciones Sanitarias.
- Cronograma de avance de obra (GANTT).
- Cronograma Valorizado.
- Curva S.
- Cronograma de desembolsos.
- Anexos.

5. Otros Documentos.

- 6.1. Mobiliario.
- 6.2. Panel fotográfico.

El Expediente completo deberá estar firmado, foliado y sellado en cada una de sus hojas por el profesional responsable de su elaboración.

V. REVISIÓN, LEVANTAMIENTO DE OBSERVACIONES Y APROBACIÓN DEL ESTUDIO

5.1 Revisión:

El evaluador revisara el Expediente Técnico, en el plazo de veinte (20) días y comunicara sus observaciones al Consultor de ser el caso, dentro de este plazo.

El periodo que permanece el Expediente Técnico en la Entidad para su revisión, evaluación, y/o aprobación no es materia de contabilización de los plazos señalados para la ejecución del contrato.

La Sub Gerencia de Infraestructura y Desarrollo Urbano y Rural, será la responsable del monitoreo y seguimiento de la elaboración del Expediente Técnico.

5.2 Levantamiento de Observaciones



De existir observaciones al Expediente Técnico presentado, se le dará al consultor un plazo prudencial en función a su complejidad para realizar el levantamiento y subsanaciones requeridas. Dicho plazo no podrá ser mayor a treinta (30) días calendario, y se contará a partir de la recepción de las observaciones por parte del consultor, este plazo otorgado no implica aplicación de penalidad.

5.3 Aprobación

La Municipalidad distrital de Inkawasi y/o la Sub Gerencia de Infraestructura y Desarrollo Urbano y Rural, aprobará el Expediente Técnico.

VI. PENALIDADES

En caso de retraso injustificado en la ejecución de las presentaciones objeto del contrato, la Municipalidad distrital de San Jerónimo podrá tomar las acciones correspondientes al incumplimiento, hasta la posibilidad de la resolución del contrato.

Asimismo, la Entidad considera la aplicación de otras penalidades según lo establece el reglamento de la Ley de Contrataciones vigente.

En caso de retraso injustificado en la ejecución de las prestaciones objeto del contrato, la Entidad le aplicará al Consultor una penalidad por cada día de retraso, hasta por un monto máximo equivalente al diez por ciento (10%) del monto del contrato vigente o, de ser el caso, del ítem que debió ejecutarse. Esta penalidad será deducida de los pagos a cuenta, del pago final.

La penalidad se aplicará automáticamente y se calculará de acuerdo con la siguiente fórmula:

$$\text{Penalidad Diaria} = \frac{0.10 * \text{Monto}}{F * \text{Plazo en días}}$$

Donde F tendrá los siguientes valores:

- Para plazos menores o iguales a sesenta (60) días, para bienes, servicios y ejecución de obras: $F = 0.40$
- Para plazos mayores a sesenta (60) días:
Para bienes y servicios: $F = 0.25$.
Para obras: $F = 0.15$

Tanto el monto como el plazo se refieren, según corresponda, al contrato o ítem que debió ejecutarse. Para efectos del cálculo de la penalidad diaria se considerará el monto del contrato vigente

Además, en concordancia al Artículo 163. Otras penalidades 163.1. Los documentos del procedimiento de selección pueden establecer penalidades distintas a la mencionada en el artículo 162, siempre y cuando sean objetivas, razonables, congruentes y proporcionales con el objeto de la contratación. Para estos efectos, incluyen los supuestos de aplicación de penalidad, distintas al retraso o mora, la forma de cálculo de la penalidad para cada supuesto y el procedimiento mediante el cual se verifica el supuesto a penalizar. 163.2. Estas penalidades se calculan de forma independiente a la penalidad por mora. Se considera las siguientes penalidades:

OTRAS PENALIDADES			
N°	Supuestos de aplicación de penalidad	Penalidad	Procedimiento
1	En caso culmine la relación contractual entre el consultor y el personal ofertado y la entidad no haya aprobado la sustitución del personal por no cumplir con	0.5 UIT Por cada día y cada personal	Según informe del ÁREA USUARIA y/o SUPERVISOR DEL E.T.



	las experiencias y calificaciones del profesional a ser remplazado.	ofertado ausente	
2	No responder la solicitud y/o carta y/o oficio remitidas por la entidad en el plazo indicado en el documento.	0.05 UIT cada vez que suceda	Según informe del ÁREA USUARIA y/o SUPERVISOR DEL E.T.
3	Aplazar o demorar el inicio de un trabajo o actividad por inasistencia injustificada o carencia de personal técnico y/o equipo mecánico ofertado.	0.50 UIT cada vez que suceda	Según informe del ÁREA USUARIA y/o SUPERVISOR DEL E.T.
4	presentación de los entregables fuera del plazo establecido (prever días no laborables)	0.05 UIT cada día de retraso	Según informe del ÁREA USUARIA y/o SUPERVISOR DEL E.T.
5	presentación de los entregables con información incompletos	0.01 UIT cada información incompleta	Según informe del ÁREA USUARIA y/o SUPERVISOR DEL E.T.
6	En caso que el jefe del proyecto y/o especialistas no acuden a las reuniones técnicas programadas con los evaluadores	0.2 UIT cada vez que sucede	Según informe del ÁREA USUARIA y/o SUPERVISOR DEL E.T.
7	En caso que el consultor no absuelve las observaciones dentro del plazo que da los evaluadores o mediante plataforma ASITEC de PRONIED	0.5 UIT Por cada día de retraso	Según informe del ÁREA USUARIA y/o SUPERVISOR DEL E.T.



Estas penalidades se deducen de los pagos a cuenta o del pago final, según corresponda; o si fuera necesario, se cobra del monto resultante de la ejecución de la garantía de fiel cumplimiento.

• En caso de las infracciones detalladas en el cuadro precedente, no se realizará notificaciones de pre aviso al "Consultor" y se procederá a la aplicación directa de la penalidad.

VII. RESPECTO A LAS GARANTÍAS Y ADELANTOS.

Según lo dispuesto en el Artículo 149 del reglamento de la Ley de Contrataciones del Estado, se debe considerar lo siguiente:

Como requisito indispensable para perfeccionar el contrato, el postor ganador entrega a la Entidad la garantía de fiel cumplimiento del mismo por una suma equivalente al diez por ciento (10%) del monto del contrato original. Esta se mantiene vigente hasta la conformidad de la recepción de la prestación a cargo del contratista, en el caso de bienes, servicios en general y consultorías en general, o hasta el consentimiento de la liquidación final, en el caso de ejecución y consultoría de obras.

En caso se haya practicado la liquidación final y se determine un saldo a favor del contratista y este someta a controversia la cuantía de ese saldo a favor, la Entidad devuelve la garantía de fiel cumplimiento.

Cuando habiéndose practicado la liquidación final y exista una controversia sobre el saldo a favor de la Entidad menor al monto de la garantía de fiel cumplimiento, esta se devuelve, siempre que el contratista entregue una garantía por una suma equivalente al monto que la Entidad determinó en su liquidación. La última garantía se mantiene vigente hasta el consentimiento de la liquidación final.

En los contratos periódicos de suministro de bienes o de prestación de servicios en general, así como en los contratos de consultoría en general, de ejecución y consultoría de obras que celebren las Entidades con las micro y pequeñas empresas, estas últimas pueden otorgar como garantía de fiel cumplimiento el diez por ciento (10%) del monto del contrato original, porcentaje que es retenido por la Entidad. En el caso de los contratos para la ejecución de obras, tal beneficio solo procede cuando:

- El procedimiento de selección original del cual derive el contrato a suscribirse sea una Adjudicación Simplificada;
- El plazo de ejecución de la obra sea igual o mayor a sesenta (60) días calendario; y,
- El pago a favor del contratista considere, al menos, dos (2) valorizaciones periódicas, en función del avance de obra.

La retención se efectúa durante la primera mitad del número total de pagos a realizarse, de forma prorrateada en cada pago, con cargo a ser devuelto a la finalización del mismo.

En caso de servicios que consideren una comisión de éxito, el monto de la garantía de fiel cumplimiento se constituye únicamente sobre la base del honorario fijo.

De la misma forma según lo dispuesto en el Artículo 152 del reglamento de la Ley de Contrataciones del Estado, no se otorga garantía de fiel cumplimiento del contrato ni garantía de fiel cumplimiento por prestaciones accesorias en los siguientes casos:

- a. En los contratos de bienes y servicios, distintos a la consultoría de obras, cuyos montos sean iguales o menores a doscientos mil con 00/100 Soles (S/ 200 000,00). Dicha excepción también aplica a: i) los contratos derivados de procedimientos de selección por relación de ítems, cuando el monto del ítem adjudicado o la sumatoria de los montos de los ítems adjudicados no supere el monto señalado; y, ii) a los contratos derivados de procedimientos de selección realizados para compras corporativas, cuando el monto del contrato a suscribir por la Entidad participante no supere el monto indicado.
 - b. Adquisición de bienes inmuebles.
 - c. Contratos de arrendamiento de bienes muebles e inmuebles.
- Las contrataciones complementarias celebradas bajo los alcances del artículo 174, cuyos montos se encuentren dentro del supuesto contemplado en el literal a).



VIII. RESOLUCIÓN DE CONTRATO:

- En el caso que el consultor no cumpla con el plazo establecido para la presentación del Expediente Técnico, la Municipalidad Distrital de Inkawasi, través de la oficina de la Gerencia de Infraestructura de Desarrollo Urbano Rural comunicará notarialmente para que satisfaga tal requerimiento en un plazo de treinta (30) días, bajo apercibimiento de resolver el contrato y sin perjuicio de la aplicación de las penalidades correspondientes por incumplimiento.
- En caso la oficina de la Gerencia de Infraestructura de Desarrollo Urbano Rural, planteen observaciones al expediente técnico presentado dentro del plazo establecido, se le dará al consultor un plazo prudencial en función a su complejidad para realizar el levantamiento y subsanaciones requeridas. Dicho plazo no podrá ser mayor a treinta (30) días calendarios, y se contará a partir de la recepción de las observaciones por parte del consultor.
- Si pese al plazo otorgado, el consultor no cumple a cabalidad con el levantamiento de observaciones, la Municipalidad distrital de Inkawasi, comunicará notarialmente para que satisfaga el requerimiento de un plazo de (30) días, bajo apercibimiento de resolver el contrato y sin perjuicio de la aplicación de las penalidades correspondientes por incumplimiento.
- La resolución del contrato por causas imputables al consultor le originará las sanciones que le impongan el Consejo Superior de Contrataciones y Adquisiciones del Estado, así como el resarcimiento de los daños y perjuicios ocasionados.

IX. VALOR REFERENCIAL

El Valor Referencial para la reformulación del Expediente Técnico del Proyecto: "MEJORAMIENTO DE LOS SERVICIOS EDUCATIVOS NIVEL INICIAL, PRIMARIA Y SECUNDARIA DE LA INSTITUCION EDUCATIVA INTEGRADA DE AMAYBAMBA – DISTRITO DE INKAWASI PROVINCIA DE LA CONVENCIÓN – CUSCO", con código único de inversiones 2402189. Asciende a la suma de Cuatrocientos setenta y ocho Mil ochocientos con 40/100 nuevos soles (**S/ 478,800.40**) el cual incluye impuestos de Ley y cualquier otro concepto que pudiera incidir en el costo del estudio; de acuerdo al siguiente cuadro

N°	DESCRIPCION	CANT	UNID	MES	P.U.	PARCIAL	TOTAL
1	PERSONAL PROFESIONAL						282,000.00
	Ingeniero Civil (Jefe de Proyecto)	1.00	Mes	6.00	3,000.00	18,000.00	
	Ingeniero Especialista en Arquitectura	1.00	Mes	3.00	21,000.00	63,000.00	
	Ingeniero Especialista en Estructuras	1.00	Mes	3.00	21,000.00	63,000.00	
	Ingeniero Especialista en Instalaciones Sanitarias	1.00	Mes	1.00	27,000.00	27,000.00	
	Ingeniero Especialista en Instalaciones Eléctricas e instalaciones especiales	1.00	Mes	3.00	21,000.00	63,000.00	
	Ingeniero Especialista en Costos y presupuestos	1.00	Mes	3.00	16,000.00	48,000.00	
2	PERSONAL TECNICO Y OTROS						15,000.00
	Asistente Técnico (Metrados)	1.00	Mes	3.00	2,500.00	7,500.00	
	Dibujante (CADista)	1.00	Mes	3.00	2,500.00	7,500.00	
3	ESTUDIOS DE CAMPO Y LABORATORIO						78,000.00
	Estudio de Demanda	1.00	Und	1.00	8,000.00	8,000.00	
	Estudio de Mecánica de Suelos	1.00	Und	1.00	35,000.00	35,000.00	
	Estudio de Evaluación de riesgos	1.00	Und	1.00	24,000.00	24,000.00	
	Estudio de Topografía	1.00	Und	1.00	7,000.00	7,000.00	
	Estudio de Demolicion	1.00	Und	1.00	4,000.00	4,000.00	
4	BIENES Y SERVICIOS						11,441.00
	Impresión	3.00	hojas	2,200.00	0.50	3,300.00	
	Fotocopias	2.00	hojas	2,000.00	0.10	400.00	
	Ploteo de planos	3.00	Und	50.00	5.00	750.00	
	Archivadores	3.00	Und	4.00	10.00	120.00	
	Útiles de Escritorio	1.00	Glb.	1.00	791.00	791.00	
	Alquiler de Camioneta 4x4	1.00	Día	4.00	300.00	1,200.00	
	Combustible	4.00	Galon	30.00	24.00	2,880.00	
	Viafocos	4.00	Glb.	5.00	100.00	2,000.00	
5	Parcial					386,441.00	
	Utilidad (5.00%)					19,322.05	
	Sub total					405,763.05	
	IGV (18.00%)					73,037.35	
	TOTAL					478,800.40	



X. SISTEMA DE CONTRATACIÓN

A suma alzada

XI. FORMA DE PAGO

La Entidad deberá realizar el pago de la contraprestación pactada a favor del contratista en nuevos soles y en pagos parciales de acuerdo a lo señalado en los requerimientos técnico mínimos y conforme al siguiente detalle:

- 40% a la presentación del plan de trabajo correspondiente a la elaboración del expediente técnico del proyecto de inversión pública denominado "MEJORAMIENTO

DE LOS SERVICIOS EDUCATIVOS NIVEL INICIAL, PRIMARIA Y SECUNDARIA DE LA INSTITUCION EDUCATIVA INTEGRADA DE AMAYBAMBA – DISTRITO DE INKAWASI PROVINCIA DE LA CONVENCION – CUSCO" y su respectivo cargado del expediente técnico digital a la plataforma Asitec del Pronied, previo otorgamiento de la conformidad del servicio por la GIDUR de la Municipalidad distrital de Inkawasi.

- 40% a la presentación del expediente técnico del proyecto de inversión pública denominado "MEJORAMIENTO DE LOS SERVICIOS EDUCATIVOS NIVEL INICIAL, PRIMARIA Y SECUNDARIA DE LA INSTITUCION EDUCATIVA INTEGRADA DE AMAYBAMBA – DISTRITO DE INKAWASI PROVINCIA DE LA CONVENCION – CUSCO" a la Municipalidad distrital de Inkawasi, previo otorgamiento de la conformidad del servicio.
- 20% a la aprobación del expediente técnico y/o a la emisión de la condición APTO, por parte de la PRONIED, previo otorgamiento de la conformidad del servicio de la MD de Inkawasi.

Para tal efecto, el responsable de otorgar la conformidad de la prestación deberá hacerlo en un plazo que no excederá los veinte días (20) calendarios de ser estos recibidos.

La entidad debe efectuar el pago dentro de los quince días (15) calendarios siguientes al otorgamiento de la conformidad respectiva, siempre que se verifiquen las demás condiciones establecidas en el contrato.

XII.COORDINACIÓN SUPERVISIÓN:

El consultor deberá realizar coordinaciones permanentes con la Gerencia de Desarrollo Urbano Rural de la Municipalidad Distrital de Inkawasi, áreas encargadas de monitorear, supervisar técnica y administrativamente el proceso de elaboración del expediente técnico,



3.1. REQUISITOS DE CALIFICACIÓN

Importante para la Entidad

Los requisitos de calificación que la Entidad **debe** adoptar son los siguientes:

A	CAPACIDAD LEGAL
	HABILITACIÓN
	<u>Requisitos:</u>
	Capítulo de Consultor de Obra en la especialidad de Edificaciones en la categoría C como mínimo.
	Importante
	<i>De conformidad con la Opinión N° 186-2016/DTN, la habilitación de un postor, está relacionada con cierta atribución con la cual debe contar el proveedor para poder llevar a cabo la actividad materia de contratación, este es el caso de las actividades reguladas por normas en las cuales se establecen determinados requisitos que las empresas deben cumplir a efectos de estar habilitadas para la ejecución de determinado servicio o estar autorizadas para la comercialización de ciertos bienes en el mercado.</i>
	<u>Acreditación:</u>
	Persona natural o jurídica con RUC vigente e inscrita en el Registro Nacional de Proveedores.
	Importante
	<i>En el caso de consorcios, todos los integrantes deben acreditar este requisito.</i>



B	CAPACIDAD TÉCNICA Y PROFESIONAL
B.1	CALIFICACIONES DEL PERSONAL CLAVE
	FORMACIÓN ACADÉMICA
	<u>Requisitos:</u>
	Jefe de Proyecto:
	- Ingeniero Civil o Arquitecto, Colegiado.
	Especialista en Demanda -
	- Ingeniero Civil y/o Economista titulado y habilitado
	Especialista en Arquitectura -
	- Arquitecto, titulado y habilitado.
	Especialista en Evaluación de riesgos ante Desastres Naturales -EVAR -
	- Ingeniero civil o Ingeniero agrónomo o carreras afines, titulado, acreditado como Evaluador de riesgo por CENEPRED según registro del Sistema Integrado de Información de Delegaturas Ad Hoc y Evaluadores de Riesgo- SIIDE.
	Especialista en Estructuras -
	- Ingeniero Civil, titulado y habilitado.
	Especialista en Instalaciones Eléctricas -
	- Ingeniero Electricista o Ingeniero Mecánico Eléctrico, titulado.

	<p>Especialista en costos y presupuesto.- - Ingeniero Civil o Arquitecto, titulado y habilitado.</p> <p><u>Acreditación:</u></p> <p>De conformidad con el numeral 49.3 del artículo 49 y el literal e) del numeral 139.1 del artículo 139 del Reglamento este requisito de calificación se acredita para la suscripción del contrato.</p> <p><u>Importante</u></p> <p><i>De conformidad con el artículo 186 del Reglamento el supervisor, debe cumplir con las mismas calificaciones profesionales establecidas para el residente de obra. Asimismo, el jefe del proyecto para la elaboración del expediente técnico debe cumplir con las calificaciones exigidas en el artículo 188 del Reglamento.</i></p>
B.2	EXPERIENCIA DEL PERSONAL CLAVE
	<p><u>Requisitos:</u></p> <p>Jefe de proyecto: - Ingeniero Civil o Arquitecto, Colegiado. 24 meses de experiencia como: coordinador de proyecto por lo menos un aprobado por Pronied y evaluador de expediente técnicos de infraestructura educativa y Jefe de proyecto y/o proyectista y/o Jefe de supervisión y/o residente o la combinación de estos (Computada desde la fecha de la colegiatura), en obras generales.</p> <p>Especialista en Demanda.- - Ingeniero Civil y/o economista colegiado 12 meses como Proyectista y/o formulador y/o especialista en inversión pública y/o Especialista en Demanda, en la elaboración de estudios, perfiles y/o expediente técnico de proyectos en general. en proyectos de Obras generales. 3 meses de formulado un estudio de demanda de un expediten técnico para institución educativa para PRONIED (Computada desde la fecha de la colegiatura).</p> <p>Especialista en Arquitectura.- - Arquitecto, titulado. 24 meses como especialista en Arquitectura y/o especialista en inversión pública en la elaboración de estudios, perfiles y/o expediente técnico de infraestructura en general. 12 meses . como especialista en Arquitectura en la elaboración de estudios y/o, perfiles y/o expediente técnico de infraestructura educativa (Inicial, primaria, secundaria o superior). Un estudio de arquitectura de un expediten técnico para institución educativa aprobada por PRONIED</p> <p>Especialista en Evaluación de riesgos ante desastres naturales-EVAR.- - Ingeniero Civil y/o ingeniero agrónomo, colegiado 12 meses como especialista en evaluaciones de riesgos de desastres en estudios, perfiles y/o expediente técnico de infraestructura en general. 12 meses como especialista en evaluaciones de riesgos de desastres en infraestructura educativa (Inicial, primaria, secundaria o superior). Haber realizado la Evaluación de Riesgos ante Desastres Naturales-EVAR, como mínimo de dos (02) estudios aprobados por el Programa Nacional de Infraestructura Educativa – PRONIED (Computada desde la fecha de la colegiatura).</p> <p>Especialista en Estructuras.- - Ingeniero Civil colegiado 12 meses como Especialista en Diseño estructural en estudios y/o perfiles y/o expediente técnico de infraestructura en general. Haber realizado la Especialidad de estructura, como mínimo de un (01) estudio aprobado por el Programa Nacional de Infraestructura Educativa (Computada desde la fecha de la colegiatura).</p> <p>Especialista Eléctrico .- - Ingeniero Electricista o Ingeniero Mecánico Eléctrico, titulado. 24 meses como Especialista Eléctrico y/o proyectista en inversión y/o desarrollando funciones como residente electromecánico de obras de infraestructura en general. Haber realizado la Especialidad de instalaciones eléctricas, como mínimo de un (01) estudio aprobado por el Programa Nacional de Infraestructura Educativa – PRONIED.</p> <p>Especialista en costos y presupuesto.- - Ingeniero Civil o Arquitecto.</p>



12 meses como Especialista y/o responsable y/o evaluador en costos, presupuestos y evaluador de estudios de pre inversión y/o expedientes técnicos de proyectos en general o la combinación de estos.
<u>Acreditación:</u> De conformidad con el numeral 49.3 del artículo 49 y el literal e) del numeral 139.1 del artículo 139 del Reglamento este requisito de calificación se acredita para la suscripción del contrato. Puede concatenar con otra especialidad el Jefe de proyecto.
<u>Importante</u> <i>De conformidad con el artículo 186 del Reglamento el supervisor, debe cumplir con la misma experiencia establecida para el residente de obra. Asimismo, el jefe del proyecto para la elaboración del expediente técnico debe cumplir con la experiencia exigida en el artículo 188 del Reglamento.</i>

Importante para la Entidad

Asimismo, la Entidad **puede** adoptar uno o más de los requisitos de calificación siguientes:

B	CAPACIDAD TÉCNICA Y PROFESIONAL
B.3	EQUIPAMIENTO ESTRATÉGICO
	<u>Requisitos:</u> 1. Camioneta Pick Up doble cabina 4x4, propia o alquilada. 2. Una laptop CORE i5 o superior. 3. Un ploter A1 4. Estacion total. <u>Acreditación:</u> De conformidad con el numeral 49.3 del artículo 49 y el literal e) del numeral 139.1 del artículo 139 del Reglamento este requisito de calificación se acredita para la suscripción del contrato. Sustentado con documento de alquiler y/o venta.
C	EXPERIENCIA DEL POSTOR EN LA ESPECIALIDAD
	<u>Requisitos:</u> El postor debe acreditar un monto facturado acumulado equivalente mayor a (1.5) una vez del valor referencial, por la contratación de servicios de consultoría de obras iguales o similares al objeto de la convocatoria, durante los diez (10) años anteriores a la fecha de la presentación de ofertas que se computarán desde la fecha de la conformidad o emisión del comprobante de pago, según corresponda. Se consideran servicios de consultoría de obra similares a los siguientes: ampliación, mejoramiento, construcción, rehabilitación de infraestructura educativa y/o servicios educativos y/o instituciones educativas y/o servicios de salud y/o salud. <u>Acreditación:</u> La experiencia del postor en la especialidad se acreditará con copia simple de (i) contratos u órdenes de servicios y su respectiva conformidad o constancia de prestación; o (ii) comprobantes de pago cuya cancelación se acredite documental y fehacientemente, con voucher de depósito, nota de abono, reporte de estado de cuenta, cualquier otro documento emitido por Entidad del sistema financiero que acredite el abono o mediante cancelación en el mismo comprobante de pago ¹ .

¹ Cabe precisar que, de acuerdo con la Resolución N° 0065-2018-TCE-S1 del Tribunal de Contrataciones del Estado.



Los postores pueden presentar hasta un máximo de veinte (20) contrataciones para acreditar el requisito de calificación y el factor "Experiencia de Postor en la Especialidad".

En caso los postores presenten varios comprobantes de pago para acreditar una sola contratación, se debe acreditar que corresponden a dicha contratación; de lo contrario, se asumirá que los comprobantes acreditan contrataciones independientes, en cuyo caso solo se considerará, las veinte (20) primeras contrataciones indicadas en el **Anexo N° 8** referido a la Experiencia del Postor en la Especialidad.

En el caso de servicios de supervisión en ejecución, solo se considera como experiencia la parte del contrato que haya sido ejecutada durante los diez (10) años anteriores a la fecha de presentación de ofertas, debiendo adjuntarse copia de las conformidades correspondientes a tal parte o los respectivos comprobantes de pago cancelados.

En los casos que se acredite experiencia adquirida en consorcio, debe presentarse la promesa de consorcio o el contrato de consorcio del cual se desprenda fehacientemente el porcentaje de las obligaciones que se asumió en el contrato presentado; de lo contrario, no se computará la experiencia proveniente de dicho contrato.

Asimismo, cuando se presenten contratos derivados de procesos de selección convocados antes del 20.09.2012, la calificación se ceñirá al método descrito en la Directiva "Participación de Proveedores en Consorcio en las Contrataciones del Estado", debiendo presumirse que el porcentaje de las obligaciones equivale al porcentaje de participación de la promesa de consorcio o del contrato de consorcio. En caso que en dichos documentos no se consigne el porcentaje de participación se presumirá que las obligaciones se ejecutaron en partes iguales.

Si el titular de la experiencia no es el postor, consignar si dicha experiencia corresponde a la matriz en caso que el postor sea sucursal, o fue transmitida por reorganización societaria, debiendo acompañar la documentación sustentatoria correspondiente.

Si el postor acredita experiencia de otra persona jurídica como consecuencia de una reorganización societaria, debe presentar adicionalmente el **Anexo N° 9**.

Cuando en los contratos, órdenes de servicio o comprobantes de pago el monto facturado se encuentre expresado en moneda extranjera, debe indicarse el tipo de cambio venta publicado por la Superintendencia de Banca, Seguros y AFP correspondiente a la fecha de suscripción del contrato, de emisión de la orden de servicio o de cancelación del comprobante de pago, según corresponda.

Sin perjuicio de lo anterior, los postores deben llenar y presentar el **Anexo N° 8** referido a la Experiencia del Postor en la Especialidad.

Importante

- *El comité de selección debe valorar de manera integral los documentos presentados por el postor para acreditar la experiencia. En tal sentido, aun cuando en los documentos presentados la denominación del objeto contractual no coincida literalmente con el previsto en las bases, se deberá validar la experiencia si las actividades que ejecutó el postor corresponden a la experiencia requerida.*
- *En el caso de consorcios, la calificación de la experiencia se realiza conforme a la Directiva "Participación de Proveedores en Consorcio en las Contrataciones del Estado".*

Importante

"... el solo sello de cancelado en el comprobante, cuando ha sido colocado por el propio postor, no puede ser considerado como una acreditación que produzca fehaciencia en relación a que se encuentra cancelado. Admitir ello equivaldría a considerar como válida la sola declaración del postor afirmando que el comprobante de pago ha sido cancelado"

(...)

"Situación diferente se suscita ante el sello colocado por el cliente del postor [sea utilizando el término "cancelado" o "pagado"] supuesto en el cual sí se contaría con la declaración de un tercero que brinde certeza, ante la cual debiera reconocerse la validez de la experiencia".



- Si como resultado de una consulta u observación corresponde precisarse o ajustarse el requerimiento, se solicita la autorización del área usuaria y se pone de conocimiento de tal hecho a la dependencia que aprobó el expediente de contratación, de conformidad con el numeral 72.3 del artículo 72 del Reglamento.
- El cumplimiento de los Términos de Referencia se realiza mediante la presentación de una declaración jurada. De ser el caso, adicionalmente la Entidad puede solicitar documentación que acredite el cumplimiento del algún componente de estos. Para dicho efecto consignará de manera detallada los documentos que deben presentar los postores en el literal a.5) del numeral 2.2.1.1 de esta sección de las bases.
- Los requisitos de calificación determinan si los postores cuentan con las capacidades necesarias para ejecutar el contrato, lo que debe ser acreditado documentalmente, y no mediante declaración jurada.



**CAPÍTULO IV
FACTORES DE EVALUACIÓN**

EVALUACIÓN TÉCNICA (Puntaje: 100 Puntos)

Importante para la Entidad

De acuerdo con el artículo 51 del Reglamento, se **deben** establecer los siguientes factores de evaluación:

Esta nota deberá ser eliminada una vez culminada la elaboración de las bases, así como los factores de evaluación que no se incluyan.

FACTORES DE EVALUACIÓN		PUNTAJE / METODOLOGÍA PARA SU ASIGNACIÓN
A.	EXPERIENCIA DEL POSTOR EN LA ESPECIALIDAD	70 puntos
	<p><u>Evaluación:</u></p> <p>El postor debe acreditar un monto facturado acumulado equivalente a NO MAYOR A DOS (2) VECES EL VALOR REFERENCIAL DE LA CONTRATACIÓN O DEL ÍTEM, por la contratación de servicios de consultoría de obra iguales o similares al objeto de la convocatoria, durante los diez (10) años anteriores a la fecha de la presentación de ofertas que se computarán desde la fecha de la conformidad o emisión del comprobante de pago, según corresponda.</p> <p>Se consideran servicios de consultoría de obras similares de elaboración y/o formulación y/o reformulación y/o evaluación de expediente técnicos de los siguientes: creación, mejoramiento, construcción, rehabilitación de infraestructura educativa y/o servicios educativos y/o instituciones educativas y/o servicios de nivel secundario y/o servicios de salud y/o salud y/o terminales terrestres.</p> <p><u>Acreditación:</u></p> <p>La experiencia en la especialidad se acreditará con copia simple de (i) contratos u órdenes de servicios y su respectiva conformidad o constancia de prestación; o (ii) comprobantes de pago cuya cancelación se acredite documental y fehacientemente, con voucher de depósito, nota de abono, reporte de estado de cuenta, cualquier otro documento emitido por Entidad del sistema financiero que acredite el abono o mediante cancelación en el mismo comprobante de pago¹⁶.</p> <p>Las disposiciones sobre el requisito de calificación "Experiencia del postor en la especialidad" previstas en el literal C del numeral 3.2 del Capítulo III de la presente sección de las bases resultan aplicables para el presente factor.</p>	<p>M = Monto facturado acumulado por el postor por la prestación de servicios de consultoría en la especialidad</p> <p>M >= [2] veces el valor referencial: [50] puntos</p> <p>M >= [1.5] veces el valor referencial y < [2] veces el valor referencial: [40] puntos</p> <p>M > [1] veces el valor referencial y < [1.5] veces el valor referencial: [20] puntos</p>
B.	METODOLOGÍA PROPUESTA	30 puntos
	<p><u>Evaluación:</u></p> <p>Se evaluará la metodología propuesta por el postor para la ejecución de</p>	

¹⁶ Cabe precisar que, de acuerdo con la **Resolución N° 0065-2018-TCE-S1 del Tribunal de Contrataciones del Estado**:

"... el solo sello de cancelado en el comprobante, cuando ha sido colocado por el propio postor, no puede ser considerado como una acreditación que produzca fehaciencia en relación a que se encuentra cancelado. Admitir ello equivaldría a considerar como válida la sola declaración del postor afirmando que el comprobante de pago ha sido cancelado"

(...)

"Situación diferente se suscita ante el sello colocado por el cliente del postor [sea utilizando el término "cancelado" o "pagado"] supuesto en el cual sí se contaría con la declaración de un tercero que brinde certeza, ante la cual debiera reconocerse la validez de la experiencia".

FACTORES DE EVALUACIÓN		PUNTAJE / METODOLOGÍA PARA SU ASIGNACIÓN
	la consultoría de obra, cuyo contenido mínimo es el siguiente:	Desarrolla la metodología que sustenta la oferta [50] puntos
	<ul style="list-style-type: none"> • Relación de actividades. • Trabajo de Campo detallado según normativas. • Matriz de asignación de responsabilidades. • Trabajo de Gabinete y formulación de expediente según normativa de gestión de calidad. • Control de calidad. • Control de plazos. • Método del Proceso de formulación de expediente técnico. • Diagrama de Gantt. • Fotografía de la zona de estudio del proyecto (mínimo 06 de diferentes ángulos) <p><u>Acreditación:</u></p> <p>Se acreditará mediante la presentación del documento que sustente la metodología propuesta.</p>	No desarrolla la metodología que sustente la oferta 0 puntos

PUNTAJE TOTAL	100 puntos
----------------------	-------------------

Para acceder a la etapa de evaluación económica, el postor debe obtener un **puntaje técnico mínimo de ochenta (80) puntos**.

Importante

- *Los factores de evaluación elaborados por el órgano encargado de contrataciones o el comité de selección, según corresponda, guardan vinculación, razonabilidad y proporcionalidad con el objeto de la contratación. Asimismo, estos no pueden calificar con puntaje el cumplimiento de los Términos de Referencia ni los requisitos de calificación.*
- *Las ofertas técnicas que no alcancen el puntaje mínimo especificado son descalificadas.*

EVALUACIÓN ECONÓMICA (Puntaje: 100 Puntos)

FACTOR DE EVALUACIÓN	PUNTAJE / METODOLOGÍA PARA SU ASIGNACIÓN
A. PRECIO	
<p><u>Evaluación:</u></p> <p>Se evaluará considerando la oferta económica del postor.</p> <p><u>Acreditación:</u></p> <p>Se acreditará mediante el documento que contiene la oferta económica (Anexo N° 6).</p>	<p>La evaluación consistirá en asignar un puntaje de cien (100) puntos a la oferta de precio más bajo y otorga a las demás ofertas puntajes inversamente proporcionales a sus respectivos precios, según la siguiente fórmula:</p> $P_i = \frac{O_m \times PMP}{O_i}$ <p>Donde:</p> <p>I = Oferta Pi = Puntaje de la oferta a evaluar Oi = Precio i Om = Precio de la oferta más baja</p>

FACTOR DE EVALUACIÓN	PUNTAJE / METODOLOGÍA PARA SU ASIGNACIÓN
	PMP = Puntaje máximo del precio
PUNTAJE TOTAL	100 puntos

CAPÍTULO V PROFORMA DEL CONTRATO

Importante

Dependiendo del objeto del contrato, de resultar indispensable, puede incluirse cláusulas adicionales o la adecuación de las propuestas en el presente documento, las que en ningún caso pueden contemplar disposiciones contrarias a la normativa vigente ni a lo señalado en este capítulo.

Conste por el presente documento, la contratación del servicio de consultoría de obra de CONTRATACIÓN DE CONSULTOR PARA REFORMULACIÓN DE EXPEDIENTE TÉCNICO DEL PROYECTO DE INVERSIÓN “MEJORAMIENTO DE LOS SERVICIOS EDUCATIVOS NIVEL INICIAL, PRIMARIA Y SECUNDARIA DE LA INSTITUCIÓN EDUCATIVA INTEGRADA DE AMAYBAMBA – DISTRITO DE INKAWASI – PROVINCIA DE LA CONVENCION - CUSCO”, CODIGO ÚNICO DE INVERSION: 2402189, que celebra de una parte MUNICIPALIDAD DISTRITAL DE INKAWASI, en adelante LA ENTIDAD, con RUC N° 20600234880, con domicilio legal en plaza principal S/N del CP. DE AMAYBAMBA, representada por Gerente Municipal CPC WALTER HEREDIA ESPINOZA, identificado con DNI N° 45532850, y de otra parte [.....], con RUC N° [.....], con domicilio legal en [.....], inscrita en la Ficha N° [.....] Asiento N° [.....] del Registro de Personas Jurídicas de la ciudad de [.....], debidamente representado por su Representante Legal, [.....], con DNI N° [.....], según poder inscrito en la Ficha N° [.....], Asiento N° [.....] del Registro de Personas Jurídicas de la ciudad de [.....], a quien en adelante se le denominará EL CONTRATISTA en los términos y condiciones siguientes:

CLÁUSULA PRIMERA: ANTECEDENTES

Con fecha [.....], el órgano encargado de las contrataciones o el comité de selección, según corresponda, adjudicó la buena pro de la **ADJUDICACIÓN SIMPLIFICADA N° 09-2023-MDI/CS-1** para la contratación de CONTRATACIÓN DE CONSULTOR PARA REFORMULACIÓN DE EXPEDIENTE TÉCNICO DEL PROYECTO DE INVERSIÓN “MEJORAMIENTO DE LOS SERVICIOS EDUCATIVOS NIVEL INICIAL, PRIMARIA Y SECUNDARIA DE LA INSTITUCIÓN EDUCATIVA INTEGRADA DE AMAYBAMBA – DISTRITO DE INKAWASI – PROVINCIA DE LA CONVENCION - CUSCO”, CODIGO ÚNICO DE INVERSION: 2402189, a [INDICAR NOMBRE DEL GANADOR DE LA BUENA PRO], cuyos detalles e importe constan en los documentos integrantes del presente contrato.

CLÁUSULA SEGUNDA: OBJETO

El presente contrato tiene por objeto la CONTRATACIÓN DE CONSULTOR PARA REFORMULACIÓN DE EXPEDIENTE TÉCNICO DEL PROYECTO DE INVERSIÓN “MEJORAMIENTO DE LOS SERVICIOS EDUCATIVOS NIVEL INICIAL, PRIMARIA Y SECUNDARIA DE LA INSTITUCIÓN EDUCATIVA INTEGRADA DE AMAYBAMBA – DISTRITO DE INKAWASI – PROVINCIA DE LA CONVENCION - CUSCO”, CODIGO ÚNICO DE INVERSION: 2402189

CLÁUSULA TERCERA: MONTO CONTRACTUAL

El monto total del presente contrato asciende a [CONSIGNAR MONEDA Y MONTO], que incluye todos los impuestos de Ley.

Este monto comprende el costo del servicio de consultoría de obra, todos los tributos, seguros, transporte, inspecciones, pruebas y, de ser el caso, los costos laborales conforme a la legislación vigente, así como cualquier otro concepto que pueda tener incidencia sobre la ejecución del servicio

de consultoría de obra materia del presente contrato.

CLÁUSULA CUARTA: DEL PAGO¹⁷

LA ENTIDAD se obliga a pagar la contraprestación a EL CONTRATISTA en SOLES, en PAGOS PARCIALES, luego de la recepción formal y completa de la documentación correspondiente, según lo establecido en el artículo 171 del Reglamento de la Ley de Contrataciones del Estado.

Para tal efecto, el responsable de otorgar la conformidad de la prestación deberá hacerlo en un plazo que no excederá de los quince (15) días, bajo responsabilidad de dicho funcionario.

LA ENTIDAD debe efectuar el pago dentro de los diez (10) días calendario siguientes de otorgada la conformidad de los servicios, siempre que se verifiquen las condiciones establecidas en el contrato para ello, bajo responsabilidad del funcionario competente.

En caso de retraso en el pago por parte de LA ENTIDAD, salvo que se deba a caso fortuito o fuerza mayor, EL CONTRATISTA tendrá derecho al pago de intereses legales conforme a lo establecido en el artículo 39 de la Ley de Contrataciones del Estado y en el artículo 171 de su Reglamento, los que se computan desde la oportunidad en que el pago debió efectuarse.

CLÁUSULA QUINTA: DEL PLAZO DE LA EJECUCIÓN DE LA PRESTACIÓN

El plazo de ejecución del presente contrato es de [.....], el mismo que se computa desde el DÍA SIGUIENTE DEL PERFECCIONAMIENTO DEL CONTRATO.

CLÁUSULA SEXTA: PARTES INTEGRANTES DEL CONTRATO

El presente contrato está conformado por las bases integradas, la oferta ganadora¹⁸, así como los documentos derivados del procedimiento de selección que establezcan obligaciones para las partes.

CLÁUSULA SÉTIMA: GARANTÍAS

EL CONTRATISTA entregó al perfeccionamiento del contrato la respectiva garantía incondicional, solidaria, irrevocable, y de realización automática en el país al solo requerimiento, a favor de LA ENTIDAD, por los conceptos, montos y vigencias siguientes:

- De fiel cumplimiento del contrato: [CONSIGNAR EL MONTO], a través de la [INDICAR EL TIPO DE GARANTÍA PRESENTADA] N° [INDICAR NÚMERO DEL DOCUMENTO] emitida por [SEÑALAR EMPRESA QUE LA EMITE]. Monto que es equivalente al diez por ciento (10%) del monto del contrato original, la misma que debe mantenerse vigente hasta el consentimiento de la liquidación final.

Importante

Al amparo de lo dispuesto en el numeral 149.4 del artículo 149 del Reglamento de la Ley de Contrataciones del Estado, en los contratos de consultoría de obra, si el postor ganador de la buena pro solicita la retención del diez por ciento (10%) del monto del contrato original como garantía de fiel cumplimiento de contrato, debe consignarse lo siguiente:

"De fiel cumplimiento del contrato: [CONSIGNAR EL MONTO], a través de la retención que debe efectuar LA ENTIDAD, durante la primera mitad del número total de pagos a realizarse, de forma prorrateada, con cargo a ser devuelto a la finalización del mismo."

En el caso que corresponda, consignar lo siguiente:

- Garantía fiel cumplimiento por prestaciones accesorias: [CONSIGNAR EL MONTO], a través de la [INDICAR EL TIPO DE GARANTÍA PRESENTADA] N° [INDICAR NÚMERO DEL DOCUMENTO] emitida por [SEÑALAR EMPRESA QUE LA EMITE], la misma que debe mantenerse vigente hasta el cumplimiento total de las obligaciones garantizadas.

¹⁷ En cada caso concreto, dependiendo de la naturaleza del contrato, podrá adicionarse la información que resulte pertinente a efectos de generar el pago.

¹⁸ La oferta ganadora comprende a la oferta técnica y oferta económica del postor ganador de la buena pro.

Importante

Al amparo de lo dispuesto en el numeral 151.2 del artículo 151 del Reglamento de la Ley de Contrataciones del Estado, si el postor ganador de la buena pro solicita la retención del diez por ciento (10%) del monto del contrato de la prestación accesorio como garantía de fiel cumplimiento de prestaciones accesorias, debe consignarse lo siguiente:

“De fiel cumplimiento por prestaciones accesorias: [CONSIGNAR EL MONTO], a través de la retención que debe efectuar LA ENTIDAD, durante la primera mitad del número total de pagos a realizarse, de forma prorrateada, con cargo a ser devuelto a la finalización del mismo.”

CLÁUSULA OCTAVA: EJECUCIÓN DE GARANTÍAS POR FALTA DE RENOVACIÓN

LA ENTIDAD puede solicitar la ejecución de las garantías cuando EL CONTRATISTA no las hubiere renovado antes de la fecha de su vencimiento, conforme a lo dispuesto en el literal a) del numeral 155.1 del artículo 155 del Reglamento de la Ley de Contrataciones del Estado.

CLÁUSULA DÉCIMA: CONFORMIDAD DE LA PRESTACIÓN DEL SERVICIO

La conformidad de la prestación del servicio se regula por lo dispuesto en el artículo 168 del Reglamento de la Ley de Contrataciones del Estado. La conformidad será otorgada por SUB GERENCIA DE INFRAESTRUCTURA, DESARROLLO URBANO Y RURAL.

De existir observaciones, LA ENTIDAD las comunica al CONTRATISTA, indicando claramente el sentido de estas, otorgándole un plazo para subsanar no menor de cinco (5) ni mayor de quince (15) días. Si pese al plazo otorgado, EL CONTRATISTA no cumpliera a cabalidad con la subsanación, LA ENTIDAD puede otorgar al CONTRATISTA periodos adicionales para las correcciones pertinentes. En este supuesto corresponde aplicar la penalidad por mora desde el vencimiento del plazo para subsanar.

Este procedimiento no resulta aplicable cuando la consultoría manifiestamente no cumpla con las características y condiciones ofrecidas, en cuyo caso LA ENTIDAD no otorga la conformidad, debiendo considerarse como no ejecutada la prestación, aplicándose la penalidad que corresponda por cada día de atraso.

CLÁUSULA UNDÉCIMA: DECLARACIÓN JURADA DEL CONTRATISTA

EL CONTRATISTA declara bajo juramento que se compromete a cumplir las obligaciones derivadas del presente contrato, bajo sanción de quedar inhabilitado para contratar con el Estado en caso de incumplimiento.

Importante para la Entidad

En los contratos de consultoría de obras para elaborar los expedientes técnicos de obra, se debe incluir obligatoriamente esta cláusula:

CLÁUSULA ...: OBLIGACIÓN DE ATENDER LAS CONSULTAS

EL CONTRATISTA asume la obligación de atender las consultas que le remita LA ENTIDAD, dentro de plazo previsto en el numeral 193.7 del artículo 193 del Reglamento de la Ley de Contrataciones del Estado. Ante la falta de absolución de dichas consultas, LA ENTIDAD adopta las acciones correspondientes.

Advertencia

Constituye infracción pasible de sanción según lo previsto en el literal h) del numeral 50.1 del artículo 50 de la Ley, negarse injustificadamente a cumplir las obligaciones derivadas del contrato que deben ejecutarse con posterioridad al pago.

Incorporar a las bases de consultoría de obras para la elaboración de expedientes técnicos o eliminar, según corresponda.

CLÁUSULA DUODÉCIMA: RESPONSABILIDAD POR VICIOS OCULTOS

La conformidad del servicio por parte de LA ENTIDAD no enerva su derecho a reclamar posteriormente por defectos o vicios ocultos, conforme a lo dispuesto por los artículos 40 de la Ley

de Contrataciones del Estado y 173 de su Reglamento.

El plazo máximo de responsabilidad del contratista es de [CONSIGNAR TIEMPO EN AÑOS, SEGÚN CORRESPONDA] año(s) contado a partir de la conformidad otorgada por LA ENTIDAD.

Importante para la Entidad

En los contratos de consultoría de obras para elaborar los expedientes técnicos de obra, se debe reemplazar el último párrafo de esta cláusula por el siguiente:

“El plazo máximo de responsabilidad del contratista por errores o deficiencias o por vicios ocultos puede ser reclamada por la Entidad por [CONSIGNAR TIEMPO EN AÑOS, NO MENOR DE TRES (3) AÑOS] años después de la conformidad de obra otorgada por LA ENTIDAD”.

En los contratos de consultoría de obras para la supervisión de obra, se debe reemplazar el último párrafo de esta cláusula por el siguiente:

“El plazo máximo de responsabilidad del contratista puede ser reclamada por la Entidad por [CONSIGNAR TIEMPO EN AÑOS, NO MENOR DE SIETE (7) AÑOS] años después de la conformidad de obra otorgada por LA ENTIDAD”.

Incorporar a las bases de consultoría de obras para la elaboración de expedientes técnicos o eliminar, según corresponda.

CLÁUSULA DÉCIMA TERCERA: PENALIDADES

Si EL CONTRATISTA incurre en retraso injustificado en la ejecución de las prestaciones objeto del contrato, LA ENTIDAD le aplica automáticamente una penalidad por mora por cada día de atraso, de acuerdo a la siguiente fórmula:

$$\text{Penalidad Diaria} = \frac{0.10 \times \text{monto vigente}}{F \times \text{plazo vigente en días}}$$

Donde:

F = 0.25 para plazos mayores a sesenta (60) días o;

F = 0.40 para plazos menores o iguales a sesenta (60) días.

El retraso se justifica a través de la solicitud de ampliación de plazo debidamente aprobado. Adicionalmente, se considera justificado el retraso y en consecuencia no se aplica penalidad, cuando EL CONTRATISTA acredite, de modo objetivamente sustentado, que el mayor tiempo transcurrido no le resulta imputable. En este último caso la calificación del retraso como justificado por parte de LA ENTIDAD no da lugar al pago de gastos generales ni costos directos de ningún tipo, conforme el numeral 162.5 del artículo 162 del Reglamento de la Ley de Contrataciones del Estado.

Adicionalmente a la penalidad por mora se aplicarán las siguientes penalidades:

OTRAS PENALIDADES			
N°	Supuestos de aplicación de penalidad	Penalidad	Procedimiento
1	En caso culmine la relación contractual entre el consultor y el personal ofertado y la entidad no haya aprobado la sustitución del personal por no cumplir con las experiencias y calificaciones del profesional a ser reemplazado.	0.5 UIT Por cada día y cada personal ofertado ausente	Según informe del ÁREA USUARIA y/o SUPERVISOR DEL E.T.
2	No responder la solicitud y/o carta y/o oficio remitidas por la entidad en el plazo indicado en el documento.	0.05 UIT cada vez que suceda	Según informe del ÁREA USUARIA y/o SUPERVISOR DEL E.T.
3	Aplazar o demorar el inicio de un trabajo o actividad por inasistencia injustificada o carencia de personal técnico y/o equipo mecánico ofertado.	0.05 UIT cada vez que suceda	Según informe del ÁREA USUARIA y/o

			SUPERVISOR DEL E.T.
4	Presentación de los entregables fuera del plazo establecido (prever días no laborables)	0.05 UIT cada día de retraso	Según informe del ÁREA USUARIA y/o SUPERVISOR DEL E.T.
5	Presentación de los entregables con información incompletos	0.01 UIT cada información incompleta	Según informe del ÁREA USUARIA y/o SUPERVISOR DEL E.T.
6	En caso que el jefe del proyecto y/o especialistas no acuden a las reuniones técnicas programadas con los evaluadores	0.2 UIT cada vez que sucede	Según informe del ÁREA USUARIA y/o SUPERVISOR DEL E.T.
7	En caso que el consultor no absuelve las observaciones dentro del plazo que da los evaluadores o mediante plataforma PRESET de MVCS	0.5 UIT Por cada día de retraso	Según informe del ÁREA USUARIA y/o SUPERVISOR DEL E.T.

Importante

De haberse previsto establecer penalidades distintas a la penalidad por mora, incluir dichas penalidades, los supuestos de aplicación de penalidad, la forma de cálculo de la penalidad para cada supuesto y el procedimiento mediante el cual se verifica el supuesto a penalizar, conforme el artículo 163 del Reglamento de la Ley de Contrataciones del Estado.

Estas penalidades se deducen de los pagos a cuenta o del pago final, según corresponda; o si fuera necesario, se cobra del monto resultante de la ejecución de la garantía de fiel cumplimiento.

Estos dos (2) tipos de penalidades pueden alcanzar cada una un monto máximo equivalente al diez por ciento (10%) del monto del contrato vigente, o de ser el caso, del ítem que debió ejecutarse.

Cuando se llegue a cubrir el monto máximo de la penalidad por mora o el monto máximo para otras penalidades, de ser el caso, LA ENTIDAD puede resolver el contrato por incumplimiento.

CLÁUSULA DÉCIMA CUARTA: RESOLUCIÓN DEL CONTRATO

Cualquiera de las partes puede resolver el contrato, de conformidad con el numeral 32.3 del artículo 32 y artículo 36 de la Ley de Contrataciones del Estado, y el artículo 164 de su Reglamento. De darse el caso, LA ENTIDAD procederá de acuerdo a lo establecido en el artículo 165 del Reglamento de la Ley de Contrataciones del Estado.

CLÁUSULA DÉCIMA QUINTA: RESPONSABILIDAD DE LAS PARTES

Cuando se resuelva el contrato por causas imputables a algunas de las partes, se debe resarcir los daños y perjuicios ocasionados, a través de la indemnización correspondiente. Ello no obsta la aplicación de las sanciones administrativas, penales y pecuniarias a que dicho incumplimiento diere lugar, en el caso que éstas correspondan.

Lo señalado precedentemente no exime a ninguna de las partes del cumplimiento de las demás obligaciones previstas en el presente contrato.

CLÁUSULA DÉCIMA SEXTA: ANTICORRUPCIÓN

EL CONTRATISTA declara y garantiza no haber, directa o indirectamente, o tratándose de una persona jurídica a través de sus socios, integrantes de los órganos de administración, apoderados, representantes legales, funcionarios, asesores o personas vinculadas a las que se refiere el artículo 7 del Reglamento de la Ley de Contrataciones del Estado, ofrecido, negociado o efectuado, cualquier pago o, en general, cualquier beneficio o incentivo ilegal en relación al contrato.

Asimismo, el CONTRATISTA se obliga a conducirse en todo momento, durante la ejecución del contrato, con honestidad, probidad, veracidad e integridad y de no cometer actos ilegales o de corrupción, directa o indirectamente o a través de sus socios, accionistas, participacionistas, integrantes de los órganos de administración, apoderados, representantes legales, funcionarios, asesores y personas vinculadas a las que se refiere el artículo 7 del Reglamento de la Ley de Contrataciones del Estado.

Además, EL CONTRATISTA se compromete a i) comunicar a las autoridades competentes, de manera directa y oportuna, cualquier acto o conducta ilícita o corrupta de la que tuviera conocimiento; y ii) adoptar medidas técnicas, organizativas y/o de personal apropiadas para evitar los referidos actos o prácticas.

Finalmente, EL CONTRATISTA se compromete a no colocar a los funcionarios públicos con los que deba interactuar, en situaciones reñidas con la ética. En tal sentido, reconoce y acepta la prohibición de ofrecerles a éstos cualquier tipo de obsequio, donación, beneficio y/o gratificación, ya sea de bienes o servicios, cualquiera sea la finalidad con la que se lo haga.

CLÁUSULA DÉCIMA SÉTIMA: MARCO LEGAL DEL CONTRATO

Sólo en lo no previsto en este contrato, en la Ley de Contrataciones del Estado y su Reglamento, en las directivas que emita el OSCE y demás normativa especial que resulte aplicable, serán de aplicación supletoria las disposiciones pertinentes del Código Civil vigente, cuando corresponda, y demás normas de derecho privado.

CLÁUSULA DÉCIMA OCTAVA: SOLUCIÓN DE CONTROVERSIAS¹⁹

Las controversias que surjan entre las partes durante la ejecución del contrato se resuelven mediante conciliación o arbitraje, según el acuerdo de las partes.

Cualquiera de las partes tiene derecho a iniciar el arbitraje a fin de resolver dichas controversias dentro del plazo de caducidad previsto en la Ley de Contrataciones del Estado y su Reglamento.

Facultativamente, cualquiera de las partes tiene el derecho a solicitar una conciliación dentro del plazo de caducidad correspondiente, según lo señalado en el artículo 224 del Reglamento de la Ley de Contrataciones del Estado, sin perjuicio de recurrir al arbitraje, en caso no se llegue a un acuerdo entre ambas partes o se llegue a un acuerdo parcial. Las controversias sobre nulidad del contrato solo pueden ser sometidas a arbitraje.

El Laudo arbitral emitido es inapelable, definitivo y obligatorio para las partes desde el momento de su notificación, según lo previsto en el numeral 45.21 del artículo 45 de la Ley de Contrataciones del Estado.

CLÁUSULA DÉCIMA NOVENA: FACULTAD DE ELEVAR A ESCRITURA PÚBLICA

Cualquiera de las partes puede elevar el presente contrato a Escritura Pública corriendo con todos los gastos que demande esta formalidad.

CLÁUSULA VIGÉSIMA: DOMICILIO PARA EFECTOS DE LA EJECUCIÓN CONTRACTUAL

Las partes declaran el siguiente domicilio para efecto de las notificaciones que se realicen durante la ejecución del presente contrato:

DOMICILIO DE LA ENTIDAD: plaza principal S/N del CP. DE AMAYBAMBA.

DOMICILIO DEL CONTRATISTA: [CONSIGNAR EL DOMICILIO SEÑALADO POR EL POSTOR GANADOR DE LA BUENA PRO AL PRESENTAR LOS REQUISITOS PARA EL PERFECCIONAMIENTO DEL CONTRATO]

La variación del domicilio aquí declarado de alguna de las partes debe ser comunicada a la otra parte, formalmente y por escrito, con una anticipación no menor de quince (15) días calendario.

De acuerdo con las bases integradas, la oferta y las disposiciones del presente contrato, las partes lo firman por duplicado en señal de conformidad en la ciudad de [.....] al [CONSIGNAR FECHA].

¹⁹ De acuerdo con el numeral 225.3 del artículo 225 del Reglamento, las partes pueden recurrir al arbitraje ad hoc cuando las controversias deriven de procedimientos de selección cuyo valor referencial sea menor o igual a cinco millones con 00/100 soles (S/ 5 000 000,00).

“LA ENTIDAD”

“EL CONTRATISTA”

Importante

Este documento puede firmarse digitalmente si ambas partes cuentan con firma digital, según la Ley N° 27269, Ley de Firmas y Certificados Digitales²⁰.

CAPÍTULO VI
CONSTANCIA DE PRESTACIÓN DE CONSULTORÍA DE OBRA

De conformidad con el artículo 169 del Reglamento, se deja expresa constancia de la culminación de la prestación derivada del contrato mencionado en el numeral 3 del presente documento.

1 DATOS DEL DOCUMENTO	Número del documento					
	Fecha de emisión del documento					

2 DATOS DEL CONTRATISTA	Nombre, denominación o razón social					
	RUC					
	EN CASO EL CONTRATISTA SEA UN CONSORCIO, ADEMÁS SE DEBERÁ REGISTRAR LA SIGUIENTE INFORMACIÓN:					
	Nombre o razón social del integrante del consorcio	RUC	%	Descripción de las obligaciones		

3 DATOS DEL CONTRATO	Número del contrato					
	Tipo y número del procedimiento de selección					
	Objeto del contrato	Elaboración de Expediente Técnico	Supervisión de la elaboración del Expediente Técnico	Supervisión de Obra		
	Descripción del objeto del contrato					
	Fecha de suscripción del contrato					
	Monto total ejecutado del contrato					
	Plazo de ejecución contractual	Plazo original	días calendario			
		Ampliación(es) de plazo	días calendario			
		Total plazo	días calendario			
		Fecha de inicio de la consultoría de obra				
Fecha final de la consultoría de obra						

En caso de elaboración de Expediente Técnico					
4	Denominación del proyecto				

²⁰ Para mayor información sobre la normativa de firmas y certificados digitales ingresar a: <https://www.indecopi.gob.pe/web/firmas-digitales/firmar-y-certificados-digitales>

DATOS DEL EXPEDIENTE TÉCNICO	Ubicación del proyecto	
	Monto del presupuesto	

En caso de Supervisión de Obras

5 DATOS DE LA OBRA	Denominación de la obra	
	Ubicación de la obra	
	Número de adicionales de obra	
	Monto total de los adicionales	
	Número de deductivos	
	Monto total de los deductivos	
	Monto total de la obra	

6 APLICACIÓN DE PENALIDADES	Monto de las penalidades por mora	
	Monto de otras penalidades	
	Monto total de las penalidades aplicadas	

7 DATOS DE LA ENTIDAD	Nombre de la Entidad	
	RUC de la Entidad	
	Nombres y apellidos del funcionario que emite la constancia	
	Cargo que ocupa en la Entidad	
	Teléfono de contacto	

8	
	NOMBRE, FIRMA Y SELLO DEL FUNCIONARIO COMPETENTE

ANEXOS

ANEXO N° 1

DECLARACIÓN JURADA DE DATOS DEL POSTOR

Señores

COMITE DE SELECCIÓN

ADJUDICACIÓN SIMPLIFICADA N° 09-2023-MDI/CS-1

Presente.-

El que se suscribe, [.....], postor y/o Representante Legal de [CONSIGNAR EN CASO DE SER PERSONA JURÍDICA], identificado con [CONSIGNAR TIPO DE DOCUMENTO DE IDENTIDAD] N° [CONSIGNAR NÚMERO DE DOCUMENTO DE IDENTIDAD], con poder inscrito en la localidad de [CONSIGNAR EN CASO DE SER PERSONA JURÍDICA] en la Ficha N° [CONSIGNAR EN CASO DE SER PERSONA JURÍDICA] Asiento N° [CONSIGNAR EN CASO DE SER PERSONA JURÍDICA], **DECLARO BAJO JURAMENTO** que la siguiente información se sujeta a la verdad:

Nombre, Denominación o Razón Social :			
Domicilio Legal :			
RUC :	Teléfono(s) :		
MYPE ²¹		Sí	No
Correo electrónico :			

Autorización de notificación por correo electrónico:

Autorizo que se notifiquen al correo electrónico indicado las siguientes actuaciones:

1. Solicitud de reducción de la oferta económica.
2. Solicitud de subsanación de los requisitos para perfeccionar el contrato.
3. Solicitud para presentar los documentos para perfeccionar el contrato, según orden de prelación, de conformidad con lo previsto en el artículo 141 del Reglamento.
4. Respuesta a la solicitud de acceso al expediente de contratación.

Asimismo, me comprometo a remitir la confirmación de recepción, en el plazo máximo de dos (2) días hábiles de recibida la comunicación.

[CONSIGNAR CIUDAD Y FECHA]

.....
Firma, Nombres y Apellidos del postor o Representante legal, según corresponda

Importante

La notificación dirigida a la dirección de correo electrónico consignada se entenderá válidamente efectuada cuando la Entidad reciba acuse de recepción.

Importante

²¹ Esta información será verificada por la Entidad en la página web del Ministerio de Trabajo y Promoción del Empleo en la sección consulta de empresas acreditadas en el REMYPE en el link <http://www2.trabajo.gob.pe/servicios-en-linea-2-2/> y se tendrá en consideración, en caso el postor ganador de la buena pro solicite la retención del diez por ciento (10%) del monto del contrato, en calidad de garantía de fiel cumplimiento, según lo señalado en el numeral 149.4 del artículo 149 y el numeral 151.2 del artículo 151 del Reglamento. Asimismo, dicha información se tendrá en cuenta en caso de empate, conforme a lo previsto en el artículo 91 del Reglamento.

Cuando se trate de consorcios, la declaración jurada es la siguiente:

ANEXO N° 1

DECLARACIÓN JURADA DE DATOS DEL POSTOR

Señores

COMITÉ DE SELECCIÓN

ADJUDICACIÓN SIMPLIFICADA N° 09-2023-MDI/CS-1

Presente.-

El que se suscribe, [...], representante común del consorcio [CONSIGNAR EL NOMBRE DEL CONSORCIO], identificado con [CONSIGNAR TIPO DE DOCUMENTO DE IDENTIDAD] N° [CONSIGNAR NÚMERO DE DOCUMENTO DE IDENTIDAD], **DECLARO BAJO JURAMENTO** que la siguiente información se sujeta a la verdad:

Datos del consorciado 1				
Nombre, Denominación o Razón Social :				
Domicilio Legal :				
RUC :	Teléfono(s) :			
MYPE ²²		Sí	No	
Correo electrónico :				

Datos del consorciado 2				
Nombre, Denominación o Razón Social :				
Domicilio Legal :				
RUC :	Teléfono(s) :			
MYPE ²³		Sí	No	
Correo electrónico :				

Datos del consorciado ...				
Nombre, Denominación o Razón Social :				
Domicilio Legal :				
RUC :	Teléfono(s) :			
MYPE ²⁴		Sí	No	
Correo electrónico :				

Autorización de notificación por correo electrónico:

Correo electrónico del consorcio:

Autorizo que se notifiquen al correo electrónico indicado las siguientes actuaciones:

1. Solicitud de reducción de la oferta económica.
2. Solicitud de subsanación de los requisitos para perfeccionar el contrato.
3. Solicitud para presentar los documentos para perfeccionar el contrato, según orden de prelación,

²² Esta información será verificada por la Entidad en la página web del Ministerio de Trabajo y Promoción del Empleo en la sección consulta de empresas acreditadas en el REMYPE en el link <http://www2.trabajo.gob.pe/servicios-en-linea-2-2/> y se tendrá en consideración, en caso el consorcio ganador de la buena pro solicite la retención del diez por ciento (10%) del monto del contrato, en calidad de garantía de fiel cumplimiento, según lo señalado en el numeral 149.4 del artículo 149 y el numeral 151.2 del artículo 151 del Reglamento. Asimismo, dicha información se tendrá en cuenta en caso de empate, conforme a lo previsto en el artículo 91 del Reglamento. Para dichos efectos, todos los integrantes del consorcio deben acreditar la condición de micro o pequeña empresa.

²³ Ibidem.

²⁴ Ibidem.

de conformidad con lo previsto en el artículo 141 del Reglamento.

4. Respuesta a la solicitud de acceso al expediente de contratación.

Asimismo, me comprometo a remitir la confirmación de recepción, en el plazo máximo de dos (2) días hábiles de recibida la comunicación.

[CONSIGNAR CIUDAD Y FECHA]

.....
**Firma, Nombres y Apellidos del representante
común del consorcio**

Importante

La notificación dirigida a la dirección de correo electrónico consignada se entenderá válidamente efectuada cuando la Entidad reciba acuse de recepción.

ANEXO N° 2

**DECLARACIÓN JURADA
(ART. 52 DEL REGLAMENTO DE LA LEY DE CONTRATACIONES DEL ESTADO)**

Señores

COMITE DE SELECCIÓN

ADJUDICACIÓN SIMPLIFICADA N° 09-2023-MDI/CS-1

Presente.-

Mediante el presente el suscrito, postor y/o Representante Legal de [CONSIGNAR EN CASO DE SER PERSONA JURÍDICA], declaro bajo juramento:

- i. No haber incurrido y me obligo a no incurrir en actos de corrupción, así como a respetar el principio de integridad.
- ii. No tener impedimento para postular en el procedimiento de selección ni para contratar con el Estado, conforme al artículo 11 de la Ley de Contrataciones del Estado.
- iii. Conocer las sanciones contenidas en la Ley de Contrataciones del Estado y su Reglamento, así como las disposiciones aplicables de la Ley N° 27444, Ley del Procedimiento Administrativo General.
- iv. Participar en el presente proceso de contratación en forma independiente sin mediar consulta, comunicación, acuerdo, arreglo o convenio con ningún proveedor; y, conocer las disposiciones del Decreto Legislativo N° 1034, Decreto Legislativo que aprueba la Ley de Represión de Conductas Anticompetitivas.
- v. Conocer, aceptar y someterme a las bases, condiciones y reglas del procedimiento de selección.
- vi. Ser responsable de la veracidad de los documentos e información que presento en el presente procedimiento de selección.
- vii. Comprometerme a mantener la oferta presentada durante el procedimiento de selección y a perfeccionar el contrato, en caso de resultar favorecido con la buena pro.

[CONSIGNAR CIUDAD Y FECHA]

.....
**Firma, Nombres y Apellidos del postor o
Representante legal, según corresponda**

Importante

En el caso de consorcios, cada integrante debe presentar esta declaración jurada, salvo que sea presentada por el representante común del consorcio.

ANEXO N° 3

DECLARACIÓN JURADA DE CUMPLIMIENTO DE LOS TÉRMINOS DE REFERENCIA

Señores

COMITE DE SELECCIÓN

ADJUDICACIÓN SIMPLIFICADA N° 09-2023-MDI/CS-1

Presente.-

Es grato dirigirme a usted, para hacer de su conocimiento que luego de haber examinado las bases y demás documentos del procedimiento de la referencia y, conociendo todos los alcances y las condiciones detalladas en dichos documentos, el postor que suscribe ofrece el servicio de consultoría de obra CONTRATACIÓN DE CONSULTOR PARA REFORMULACIÓN DE EXPEDIENTE TÉCNICO DEL PROYECTO DE INVERSIÓN “MEJORAMIENTO DE LOS SERVICIOS EDUCATIVOS NIVEL INICIAL, PRIMARIA Y SECUNDARIA DE LA INSTITUCIÓN EDUCATIVA INTEGRADA DE AMAYBAMBA – DISTRITO DE INKAWASI – PROVINCIA DE LA CONVENCIÓN - CUSCO”, CODIGO ÚNICO DE INVERSIÓN: 2402189, de conformidad con los Términos de Referencia que se indican en el numeral 3.1 del Capítulo III de la sección específica de las bases y los documentos del procedimiento.

[CONSIGNAR CIUDAD Y FECHA]

.....
**Firma, Nombres y Apellidos del postor o
Representante legal o común, según corresponda**

Importante

Adicionalmente, puede requerirse la presentación de documentación que acredite el cumplimiento de los términos de referencia, conforme a lo indicado en el acápite relacionado al contenido de las ofertas de la presente sección de las bases.

ANEXO N° 4

DECLARACIÓN JURADA DE PLAZO DE PRESTACIÓN DEL SERVICIO DE CONSULTORÍA DE OBRA

Señores
COMITE DE SELECCIÓN
ADJUDICACIÓN SIMPLIFICADA N° 09-2023-MDI/CS-1
Presente.-

Mediante el presente, con pleno conocimiento de las condiciones que se exigen en las bases del procedimiento de la referencia, me comprometo a prestar el servicio de consultoría de obra objeto del presente procedimiento de selección en el plazo de [CONSIGNAR EL PLAZO OFERTADO].

[CONSIGNAR CIUDAD Y FECHA]

.....
Firma, Nombres y Apellidos del postor o
Representante legal o común, según corresponda

ANEXO N° 5

PROMESA DE CONSORCIO

(Sólo para el caso en que un consorcio se presente como postor)

Señores

COMITE DE SELECCIÓN

ADJUDICACIÓN SIMPLIFICADA N° 09-2023-MDI/CS-1

Presente.-

Los suscritos declaramos expresamente que hemos convenido en forma irrevocable, durante el lapso que dure el procedimiento de selección, para presentar una oferta conjunta a la **ADJUDICACIÓN SIMPLIFICADA N° 09-2023-MDI/CS-1**.

Asimismo, en caso de obtener la buena pro, nos comprometemos a formalizar el contrato de consorcio, de conformidad con lo establecido por el artículo 140 del Reglamento de la Ley de Contrataciones del Estado, bajo las siguientes condiciones:

a) Integrantes del consorcio

1. [NOMBRE, DENOMINACIÓN O RAZÓN SOCIAL DEL CONSORCIADO 1].
2. [NOMBRE, DENOMINACIÓN O RAZÓN SOCIAL DEL CONSORCIADO 2].

b) Designamos a [CONSIGNAR NOMBRES Y APELLIDOS DEL REPRESENTANTE COMÚN], identificado con [CONSIGNAR TIPO DE DOCUMENTO DE IDENTIDAD] N° [CONSIGNAR NÚMERO DE DOCUMENTO DE IDENTIDAD], como representante común del consorcio para efectos de participar en todos los actos referidos al procedimiento de selección, suscripción y ejecución del contrato correspondiente con [CONSIGNAR NOMBRE DE LA ENTIDAD].

Asimismo, declaramos que el representante común del consorcio no se encuentra impedido, inhabilitado ni suspendido para contratar con el Estado.

c) Fijamos nuestro domicilio legal común en [.....].

d) Las obligaciones que corresponden a cada uno de los integrantes del consorcio son las siguientes:

1. OBLIGACIONES DE [NOMBRE, DENOMINACIÓN O RAZÓN SOCIAL DEL CONSORCIADO 1] [%]²⁵

[DESCRIBIR LAS OBLIGACIONES DEL CONSORCIADO 1]

2. OBLIGACIONES DE [NOMBRE, DENOMINACIÓN O RAZÓN SOCIAL DEL CONSORCIADO 2] [%]²⁶

[DESCRIBIR LAS OBLIGACIONES DEL CONSORCIADO 2]

TOTAL OBLIGACIONES

100%²⁷

²⁵ Consignar únicamente el porcentaje total de las obligaciones, el cual debe ser expresado en número entero, sin decimales.

²⁶ Consignar únicamente el porcentaje total de las obligaciones, el cual debe ser expresado en número entero, sin decimales.

²⁷ Este porcentaje corresponde a la sumatoria de los porcentajes de las obligaciones de cada uno de los integrantes del consorcio.

[CONSIGNAR CIUDAD Y FECHA]

.....
Consortiado 1
Nombres, apellidos y firma del Consortiado 1
o de su Representante Legal
Tipo y N° de Documento de Identidad

.....
Consortiado 2
Nombres, apellidos y firma del Consortiado 2
o de su Representante Legal
Tipo y N° de Documento de Identidad

Importante

De conformidad con el artículo 52 del Reglamento, las firmas de los integrantes del consorcio deben ser legalizadas.

Importante para la Entidad

En caso de procedimientos bajo el sistema a suma alzada incluir el siguiente anexo:

Esta nota deberá ser eliminada una vez culminada la elaboración de las bases

ANEXO N° 6

OFERTA ECONÓMICA

ÍTEM N° [INDICAR NÚMERO]

Señores

COMITE DE SELECCIÓN

ADJUDICACIÓN SIMPLIFICADA N° 09-2023-MDI/CS-1

Presente.-

Es grato dirigirme a usted, para hacer de su conocimiento que, de acuerdo con las bases, mi oferta económica es la siguiente:

CONCEPTO	OFERTA ECONÓMICA
TOTAL	

La oferta económica [CONSIGNAR LA MONEDA DE LA CONVOCATORIA] incluye todos los tributos, seguros, transporte, inspecciones, pruebas y, de ser el caso, los costos laborales conforme a la legislación vigente, así como cualquier otro concepto que pueda tener incidencia sobre el costo del servicio de consultoría a contratar; excepto la de aquellos postores que gocen de alguna exoneración legal, no incluirán en su oferta económica los tributos respectivos.

[CONSIGNAR CIUDAD Y FECHA]

.....
**Firma, Nombres y Apellidos del postor o
Representante legal o común, según corresponda**

Importante

- El postor debe consignar el monto total de la oferta económica, sin perjuicio, que de resultar favorecido con la buena pro, presente el detalle de precios unitarios y la estructura de costos para el perfeccionamiento del contrato.*
- En caso que el postor reduzca su oferta, según lo previsto en el artículo 68 del Reglamento, debe presentar nuevamente este Anexo.*
- El postor que goce de alguna exoneración legal, debe indicar que su oferta no incluye el tributo materia de la exoneración, debiendo incluir el siguiente texto:*

“Mi oferta no incluye [CONSIGNAR EL TRIBUTO MATERIA DE LA EXONERACIÓN]”.

Importante para la Entidad

- En caso de procedimientos según relación de ítems, consignar lo siguiente:*

“El postor debe presentar su oferta económica en documentos independientes, en los ítems que se presente”.

- *En caso de contrataciones que conlleven la ejecución de prestaciones accesorias, consignar lo siguiente:*

“El postor debe detallar en su oferta económica, el monto correspondiente a la prestación principal y las prestaciones accesorias”.

- *Si durante la fase de actos preparatorios, las Entidades advierten que es posible la participación de proveedores que gozan del beneficio de la exoneración del IGV prevista en la Ley N° 27037, Ley de Promoción de la Inversión en la Amazonía, consignar lo siguiente:*

*“La oferta económica de los postores que presenten la Declaración Jurada de cumplimiento de condiciones para la aplicación de la exoneración del IGV (**Anexo N° 7**), debe encontrarse dentro de los límites del valor referencial sin IGV”.*

Incluir las disposiciones, según corresponda. Una vez culminada la elaboración de las bases, las notas que no se incorporen deben ser eliminadas.

Importante para la Entidad

En caso de procedimientos bajo el sistema a precios unitarios incluir el siguiente anexo:

Esta nota deberá ser eliminada una vez culminada la elaboración de las bases

ANEXO N° 6

OFERTA ECONÓMICA

ÍTEM N° [INDICAR NÚMERO]

Señores

COMITE DE SELECCIÓN

ADJUDICACIÓN SIMPLIFICADA N° 09-2023-MDI/CS-1

Presente.-

Es grato dirigirme a usted, para hacer de su conocimiento que, de acuerdo con las bases, mi oferta económica es la siguiente:

CONCEPTO	PRECIO UNITARIO	OFERTA ECONÓMICA
TOTAL		

La oferta económica [CONSIGNAR LA MONEDA DE LA CONVOCATORIA] incluye todos los tributos, seguros, transporte, inspecciones, pruebas y, de ser el caso, los costos laborales conforme a la legislación vigente, así como cualquier otro concepto que pueda tener incidencia sobre el costo del servicio de consultoría a contratar; excepto la de aquellos postores que gocen de alguna exoneración legal, no incluirán en su oferta económica los tributos respectivos.

[CONSIGNAR CIUDAD Y FECHA]

.....
**Firma, Nombres y Apellidos del postor o
Representante legal o común, según corresponda**

Importante

- El postor debe consignar los precios unitarios y subtotales de su oferta económica.*
- En caso que el postor reduzca su oferta, según lo previsto en el artículo 68 del Reglamento, debe presentar nuevamente este Anexo.*
- El postor que goce de alguna exoneración legal, debe indicar que su oferta no incluye el tributo materia de la exoneración, debiendo incluir el siguiente texto:*

"Mi oferta no incluye [CONSIGNAR EL TRIBUTO MATERIA DE LA EXONERACIÓN]"

Importante para la Entidad

- En caso de procedimientos según relación de ítems, consignar lo siguiente:
"El postor debe presentar su oferta económica en documentos independientes, en los ítems que se presente".*
- En caso de contrataciones que conllevan la ejecución de prestaciones accesorias, consignar lo siguiente:*

“El postor debe detallar en su oferta económica, el monto correspondiente a la prestación principal y las prestaciones accesorias”.

- *Si durante la fase de actos preparatorios, las Entidades advierten que es posible la participación de proveedores que gozan del beneficio de la exoneración del IGV prevista en la Ley N° 27037, Ley de Promoción de la Inversión en la Amazonía, consignar lo siguiente:*

*“La oferta económica de los postores que presenten la Declaración Jurada de cumplimiento de condiciones para la aplicación de la exoneración del IGV (**Anexo N° 7**), debe encontrarse dentro de los límites del valor referencial sin IGV”.*

Incluir las disposiciones, según corresponda. Una vez culminada la elaboración de las bases, las notas que no se incorporen deben ser eliminadas

Importante para la Entidad

En caso de procedimientos bajo el sistema de tarifas incluir el siguiente anexo:

Esta nota deberá ser eliminada una vez culminada la elaboración de las bases

ANEXO N° 6

OFERTA ECONÓMICA

ÍTEM N° [INDICAR NÚMERO]

Señores

COMITE DE SELECCIÓN

ADJUDICACIÓN SIMPLIFICADA N° 09-2023-MDI/CS-1

Presente.-

Es grato dirigirme a usted, para hacer de su conocimiento que, de acuerdo con las bases, mi oferta económica es la siguiente:

DESCRIPCIÓN DEL OBJETO	N° DE PERIODOS DE TIEMPO ²⁸	PERIODO O UNIDAD DE TIEMPO DE LA TARIFA ²⁹	TARIFA UNITARIA OFERTADA ³⁰	TOTAL OFERTA ECONÓMICA

Importante para la Entidad

En el caso de supervisión de obras, cuando se haya previsto que las actividades comprenden además la liquidación del contrato de obra, se debe reemplazar por la tabla siguiente:

DESCRIPCIÓN DEL OBJETO	N° DE PERIODOS DE TIEMPO ³¹	PERIODO O UNIDAD DE TIEMPO ³²	TARIFA UNITARIA OFERTADA ³³	TOTAL OFERTA ECONÓMICA
<i>Supervisión de obra</i>				
<i>Liquidación de obra</i>				

Incluir o eliminar, según corresponda

²⁸ Número estimado de días, meses, entre otros de la ejecución de la prestación, según lo establecido en las bases.

²⁹ Día, mes, entre otros, según lo establecido en las bases.

³⁰ El postor formula su oferta proponiendo una tarifa fija en base al periodo o unidad de tiempo establecida en las bases.

³¹ Número estimado de días, meses, entre otros de la ejecución de la prestación, según lo establecido en las bases.

³² Día, mes, entre otros, según lo establecido en las bases.

³³ El postor formula su oferta proponiendo una tarifa fija en base al periodo o unidad de tiempo establecida en las bases.

La oferta económica [CONSIGNAR LA MONEDA DE LA CONVOCATORIA] incluye todos los tributos, seguros, transporte, inspecciones, pruebas y, de ser el caso, los costos laborales conforme a la legislación vigente, así como cualquier otro concepto que pueda tener incidencia sobre el costo del servicio de consultoría a contratar; excepto la de aquellos postores que gocen de alguna exoneración legal, no incluirán en su oferta económica los tributos respectivos.

[CONSIGNAR CIUDAD Y FECHA]

.....
**Firma, Nombres y Apellidos del postor o
Representante legal o común, según corresponda**

Importante

- *En caso que el postor reduzca su oferta, según lo previsto en el artículo 68 del Reglamento, debe presentar nuevamente este Anexo.*
- *El postor que goce de alguna exoneración legal, debe indicar que su oferta no incluye el tributo materia de la exoneración, debiendo incluir el siguiente texto:*

“Mi oferta no incluye [CONSIGNAR EL TRIBUTO MATERIA DE LA EXONERACIÓN]”.

Importante para la Entidad

- *En caso de procedimientos según relación de ítems, consignar lo siguiente:
“El postor debe presentar su oferta económica en documentos independientes, en los ítems que se presente”.*
- *En caso de contrataciones que conllevan la ejecución de prestaciones accesorias, consignar lo siguiente:
“El postor debe detallar en su oferta económica, el monto correspondiente a la prestación principal y las prestaciones accesorias”.*
- *Si durante la fase de actos preparatorios, las Entidades advierten que es posible la participación de proveedores que gozan del beneficio de la exoneración del IGV prevista en la Ley N° 27037, Ley de Promoción de la Inversión en la Amazonía, consignar lo siguiente:
“La oferta económica de los postores que presenten la Declaración Jurada de cumplimiento de condiciones para la aplicación de la exoneración del IGV (**Anexo N° 7**), debe encontrarse dentro de los límites del valor referencial sin IGV”.*

Incluir las disposiciones, según corresponda. Una vez culminada la elaboración de las bases, las notas que no se incorporen deben ser eliminadas

Importante para la Entidad

Si durante la fase de actos preparatorios, las Entidades advierten que es posible la participación de proveedores que gozan del beneficio de la exoneración del IGV prevista en la Ley N° 27037, Ley de Promoción de la Inversión en la Amazonía, incluir el siguiente anexo:

Esta nota deberá ser eliminada una vez culminada la elaboración de las bases.

ANEXO N° 7

DECLARACIÓN JURADA DE CUMPLIMIENTO DE CONDICIONES PARA LA APLICACIÓN DE LA EXONERACIÓN DEL IGV

Señores

COMITE DE SELECCIÓN

ADJUDICACIÓN SIMPLIFICADA N° 09-2023-MDI/CS-1

Presente.-

Mediante el presente el suscrito, postor y/o Representante Legal de [CONSIGNAR EN CASO DE SER PERSONA JURÍDICA], declaro bajo juramento que gozo del beneficio de la exoneración del IGV previsto en la Ley N° 27037, Ley de Promoción de la Inversión en la Amazonía, dado que cumplo con las condiciones siguientes:

- 1.- Que el domicilio fiscal de la empresa³⁴ se encuentra ubicada en la Amazonía y coincide con el lugar establecido como sede central (donde tiene su administración y lleva su contabilidad);
- 2.- Que la empresa se encuentra inscrita en las Oficinas Registrales de la Amazonía (exigible en caso de personas jurídicas);
- 3.- Que, al menos el setenta por ciento (70%) de los activos fijos de la empresa se encuentran en la Amazonía; y
- 4.- Que la empresa no presta servicios fuera de la Amazonía.

[CONSIGNAR CIUDAD Y FECHA]

.....
Firma, Nombres y Apellidos del postor o Representante legal, según corresponda

Importante

Cuando se trate de consorcios, esta declaración jurada será presentada por cada uno de los integrantes del consorcio, salvo que se trate de consorcios con contabilidad independiente, en cuyo caso debe ser suscrita por el representante común, debiendo indicar su condición de consorcio con contabilidad independiente y el número de RUC del consorcio.

³⁴ En el artículo 1 del "Reglamento de las Disposiciones Tributarias contenidas en la Ley de Promoción de la Inversión en la Amazonía" se define como "empresa" a las "Personas naturales, sociedades conyugales, sucesiones indivisas y personas consideradas jurídicas por la Ley del Impuesto a la Renta, generadoras de rentas de tercera categoría, ubicadas en la Amazonía. Las sociedades conyugales son aquellas que ejerzan la opción prevista en el Artículo 16 de la Ley del Impuesto a la Renta."

ANEXO N° 8

EXPERIENCIA DEL POSTOR EN LA ESPECIALIDAD

Señores
COMITE DE SELECCIÓN
ADJUDICACIÓN SIMPLIFICADA N° 09-2023-MDI/CS-1
Presente.-

Mediante el presente, el suscrito detalla la siguiente EXPERIENCIA EN LA ESPECIALIDAD:

Nº	CLIENTE	OBJETO DEL CONTRATO	Nº CONTRATO / O/S / COMPROBANTE DE PAGO	FECHA DEL CONTRATO O CP ³⁵	FECHA DE LA CONFORMIDAD DE SER EL CASO ³⁶	EXPERIENCIA PROVENIENTE ³⁷ DE:	MONEDA	IMPORTE ³⁸	TIPO DE CAMBIO VENTA ³⁹	MONTO FACTURADO ACUMULADO ⁴⁰
1										
2										
3										
4										

³⁵ Se refiere a la fecha de suscripción del contrato, de la emisión de la Orden de Servicios o de cancelación del comprobante de pago, según corresponda.

³⁶ Únicamente, cuando la fecha del perfeccionamiento del contrato, sea previa a los diez (10) años anteriores a la fecha de presentación de ofertas, caso en el cual el postor debe acreditar que la conformidad se emitió dentro de dicho periodo.

³⁷ Si el titular de la experiencia no es el postor, consignar si dicha experiencia corresponde a la matriz en caso que el postor sea sucursal, o fue transmitida por reorganización societaria, debiendo acompañar la documentación sustentatoria correspondiente. Al respecto, según la Opinión N° 216-2017/DTN "Considerando que la sociedad matriz y la sucursal constituyen la misma persona jurídica, la sucursal puede acreditar como suya la experiencia de su matriz". Del mismo modo, según lo previsto en la Opinión N° 010-2013/DTN, "... en una operación de reorganización societaria que comprende tanto una fusión como una escisión, la sociedad resultante podrá acreditar como suya la experiencia de la sociedad incorporada o absorbida, que se extingue producto de la fusión; asimismo, si en virtud de la escisión se transfiere un bloque patrimonial consistente en una línea de negocio completa, la sociedad resultante podrá acreditar como suya la experiencia de la sociedad escindida, correspondiente a la línea de negocio transmitida. De esta manera, la sociedad resultante podrá emplear la experiencia transmitida, como consecuencia de la reorganización societaria antes descrita, en los futuros procesos de selección en los que participe".

³⁸ Se refiere al monto del contrato ejecutado incluido adicionales y reducciones, de ser el caso.

³⁹ El tipo de cambio venta debe corresponder al publicado por la SBS correspondiente a la fecha de suscripción del contrato, de la emisión de la Orden de Servicios o de cancelación del comprobante de pago, según corresponda.

⁴⁰ Consignar en la moneda establecida en las bases.

Nº	CLIENTE	OBJETO DEL CONTRATO	Nº CONTRATO / O/S / COMPROBANTE DE PAGO	FECHA DEL CONTRATO O CP ³⁵	FECHA DE LA CONFORMIDAD DE SER EL CASO ³⁶	EXPERIENCIA PROVENIENTE ³⁷ DE:	MONEDA	IMPORTE ³⁸	TIPO DE CAMBIO VENTA ³⁹	MONTO FACTURADO ACUMULADO ⁴⁰
5										
6										
7										
8										
9										
10										
...										
20										
TOTAL										

[CONSIGNAR CIUDAD Y FECHA]

.....
Firma, Nombres y Apellidos del postor o
Representante legal o común, según corresponda

ANEXO N° 9

DECLARACIÓN JURADA (NUMERAL 49.4 DEL ARTÍCULO 49 DEL REGLAMENTO)

Señores
COMITE DE SELECCIÓN
ADJUDICACIÓN SIMPLIFICADA N° 09-2023-MDI/CS-1
Presente.-

Mediante el presente el suscrito, postor y/o Representante Legal de [CONSIGNAR EN CASO DE SER PERSONA JURÍDICA], declaro que la experiencia que acredito de la empresa [CONSIGNAR LA DENOMINACIÓN DE LA PERSONA JURÍDICA] como consecuencia de una reorganización societaria, no se encuentra en el supuesto establecido en el numeral 49.4 del artículo 49 del Reglamento.

[CONSIGNAR CIUDAD Y FECHA]

.....
**Firma, Nombres y Apellidos del postor o
Representante legal, según corresponda**

Importante

A efectos de cautelar la veracidad de esta declaración, el postor puede verificar la información de la Relación de Proveedores Sancionados por el Tribunal de Contrataciones del Estado con Sanción Vigente en <http://portal.osce.gob.pe/rnp/content/relación-de-proveedores-sancionados>.

También le asiste dicha facultad al órgano encargado de las contrataciones o al órgano de la Entidad al que se le haya asignado la función de verificación de la oferta presentada por el postor ganador de la buena pro.

Importante para la Entidad

En el caso de contratación de servicios consultoría de obra que se presten fuera de la provincia de Lima y Callao, cuyo valor referencial no supere los doscientos mil Soles (S/ 200,000.00) o en procedimientos de selección según relación de ítems cuando algún ítem no supere dicho monto, se debe considerar el siguiente anexo:

Esta nota deberá ser eliminada una vez culminada la elaboración de las bases.

ANEXO N° 10

SOLICITUD DE BONIFICACIÓN DEL DIEZ POR CIENTO (10%) POR SERVICIOS PRESTADOS FUERA DE LA PROVINCIA DE LIMA Y CALLAO (DE SER EL CASO, SOLO PRESENTAR ESTA SOLICITUD EN EL ÍTEM [INCLUIR EN CASO CORRESPONDA, EN PROCEDIMIENTOS POR RELACIÓN DE ÍTEMS, CONSIGNANDO EL N° DEL ÍTEM O ÍTEMS CUYO VALOR REFERENCIAL NO SUPERA LOS DOSCIENTOS MIL SOLES (S/ 200,000.00)])

Señores

COMITE DE SELECCIÓN

ADJUDICACIÓN SIMPLIFICADA N° 09-2023-MDI/CS-1

Presente.-

Mediante el presente el suscrito, postor y/o Representante Legal de [CONSIGNAR EN CASO DE SER PERSONA JURÍDICA], solicito la asignación de la bonificación del diez por ciento (10%) sobre el puntaje total en [EN EL CASO DE PROCEDIMIENTOS DE SELECCIÓN SEGÚN RELACIÓN DE ÍTEMS, CONSIGNAR EL ÍTEM O ÍTEMS, SEGÚN CORRESPONDA, EN LOS QUE SE SOLICITA LA BONIFICACIÓN] debido a que el domicilio de mi representada se encuentra ubicado en la provincia o provincia colindante donde se ejecuta la prestación.

[CONSIGNAR CIUDAD Y FECHA]

.....
Firma, Nombres y Apellidos del postor o Representante legal, según corresponda

Importante

- *Para asignar la bonificación, el órgano encargado de las contrataciones o el comité de selección, según corresponda, verifica el domicilio consignado por el postor en el Registro Nacional de Proveedores (RNP).*
- *Para que el postor pueda acceder a la bonificación, debe cumplir con las condiciones establecidas en el literal f) del artículo 50 del Reglamento.*

Importante

Cuando se trate de consorcios, la declaración jurada es la siguiente:

ANEXO N° 10

SOLICITUD DE BONIFICACIÓN DEL DIEZ POR CIENTO (10%) POR SERVICIOS PRESTADOS FUERA DE LA PROVINCIA DE LIMA Y CALLAO (DE SER EL CASO, SOLO PRESENTAR ESTA SOLICITUD EN EL ÍTEM [INCLUIR EN CASO CORRESPONDA, EN PROCEDIMIENTOS POR RELACIÓN DE ÍTEMS, CONSIGNANDO EL N° DEL ÍTEM O ÍTEMS CUYO VALOR REFERENCIAL NO SUPERA LOS DOSCIENTOS MIL SOLES (S/ 200,000.00)])

Señores
COMITE DE SELECCIÓN
ADJUDICACIÓN SIMPLIFICADA N° 09-2023-MDI/CS-1
Presente.-

Mediante el presente el que se suscribe, [...], representante común del consorcio [CONSIGNAR EL NOMBRE DEL CONSORCIO], solicito la asignación de la bonificación del diez por ciento (10%) sobre el puntaje total en [CONSIGNAR EL ÍTEM O ÍTEMS, SEGÚN CORRESPONDA, EN LOS QUE SE SOLICITA LA BONIFICACIÓN] debido a que los domicilios de todos los integrantes del consorcio se encuentran ubicados en la provincia o provincias colindantes donde se ejecuta la prestación.

[CONSIGNAR CIUDAD Y FECHA]

.....
**Firma, Nombres y Apellidos del representante
común del consorcio**

Importante

- Para asignar la bonificación, el órgano encargado de las contrataciones o el comité de selección, según corresponda, verifica el domicilio consignado de los integrantes del consorcio, en el Registro Nacional de Proveedores (RNP).*
- Para que un consorcio pueda acceder a la bonificación, cada uno de sus integrantes debe cumplir con las condiciones establecidas en el literal f) del artículo 50 del Reglamento.*

ANEXO N° 11

SOLICITUD DE BONIFICACIÓN DEL CINCO POR CIENTO (5%) POR TENER LA CONDICIÓN DE MICRO Y PEQUEÑA EMPRESA

Señores
COMITE DE SELECCIÓN
ADJUDICACIÓN SIMPLIFICADA N° 09-2023-MDI/CS-1
Presente.-

Mediante el presente el suscrito, postor y/o Representante legal de [CONSIGNAR EN CASO DE SER PERSONA JURÍDICA], solicito la asignación de la bonificación del cinco por ciento (5%) sobre el puntaje total obtenido, debido a que mi representada cuenta con la condición de micro y pequeña empresa.

[CONSIGNAR CIUDAD Y FECHA]

.....
Firma, Nombres y Apellidos del postor o
Representante legal o común, según corresponda

Importante

- *Para asignar la bonificación, el órgano encargado de las contrataciones o comité de selección, según corresponda, verifica la página web del Ministerio de Trabajo y Promoción del Empleo en la sección consulta de empresas acreditadas en el REMYPE en el link <http://www2.trabajo.gob.pe/servicios-en-linea-2-2/>.*
- *Para que un consorcio pueda acceder a la bonificación, cada uno de sus integrantes debe cumplir con la condición de micro y pequeña empresa.*

ANEXO N° 12

**AUTORIZACIÓN DE NOTIFICACIÓN DE LA DECISIÓN DE LA ENTIDAD SOBRE LA
SOLICITUD DE AMPLIACIÓN DE PLAZO MEDIANTE MEDIOS ELECTRÓNICOS DE
COMUNICACIÓN**

(DOCUMENTO A PRESENTAR EN EL PERFECCIONAMIENTO DEL CONTRATO)

Señores

COMITE DE SELECCIÓN

ADJUDICACIÓN SIMPLIFICADA N° 09-2023-MDI/CS-1

Presente.-

El que se suscribe, [.....], postor adjudicado y/o Representante Legal de [CONSIGNAR EN CASO DE SER PERSONA JURÍDICA], identificado con [CONSIGNAR TIPO DE DOCUMENTO DE IDENTIDAD] N° [CONSIGNAR NÚMERO DE DOCUMENTO DE IDENTIDAD], autorizo que durante la ejecución del contrato se me notifique al correo electrónico [INDICAR EL CORREO ELECTRÓNICO] lo siguiente:

- ✓ Notificación de la decisión de la Entidad respecto a la solicitud de ampliación de plazo.

[CONSIGNAR CIUDAD Y FECHA]

.....
**Firma, Nombres y Apellidos del postor o
Representante legal o común, según
corresponda**

Importante

La notificación de la decisión de la Entidad respecto a la solicitud de ampliación de plazo se efectúa por medios electrónicos de comunicación, siempre que se cuente con la autorización correspondiente y sea posible obtener un acuse de recibo a través del mecanismo utilizado.