

## BASES INTEGRADAS

# BASES ESTÁNDAR DE ADJUDICACIÓN SIMPLIFICADA PARA LA CONTRATACIÓN DE LA EJECUCIÓN DE OBRAS

*Aprobado mediante Directiva N°001-2019-OSCE/CD*



**SUB DIRECCIÓN DE NORMATIVIDAD – DIRECCIÓN TÉCNICO NORMATIVA**  
ORGANISMO SUPERVISOR DE LAS CONTRATACIONES DEL ESTADO - OSCE

### SIMBOLOGÍA UTILIZADA:

| N° | Símbolo  | Descripción  |
|----|--|--|
| 1  | [ABC] / [.....]  | La información solicitada dentro de los corchetes sombreados debe ser completada por la Entidad durante la elaboración de las bases.   |
| 2  | [ABC] / [.....]  | Es una indicación, o información que deberá ser completada por la Entidad con posterioridad al otorgamiento de la buena pro para el caso específico de la elaboración de la PROFORMA DEL CONTRATO; o por los proveedores, en el caso de los ANEXOS de la oferta. |
| 3  | <div>Importante</div> <div>• Abc</div>                 | Se refiere a consideraciones importantes a tener en cuenta por el órgano encargado de las contrataciones o comité de selección, según corresponda, y por los proveedores.  |
| 4  | <div>Advertencia</div> <div>• Abc</div>                | Se refiere a advertencias a tener en cuenta por el órgano encargado de las contrataciones o comité de selección, según corresponda, y por los proveedores.   |
| 5  | <div>Importante para la Entidad</div> <div>• Xyz</div> | Se refiere a consideraciones importantes a tener en cuenta por el órgano encargado de las contrataciones o comité de selección, según corresponda, y deben ser eliminadas una vez culminada la elaboración de las bases.   |

### CARACTERÍSTICAS DEL DOCUMENTO:

Las bases estándar deben ser elaboradas en formato WORD, y deben tener las siguientes características:

| N° | Características  | Parámetros  |
|----|------------------|---|
| 1  | Márgenes         | Superior : 2.5 cm      Inferior: 2.5 cm<br>Izquierda: 2.5 cm      Derecha: 2.5 cm   |
| 2  | Fuente           | Arial   |
| 3  | Estilo de Fuente | Normal: Para el contenido en general<br>Cursiva: Para el encabezado y pie de página<br>Para las Consideraciones importantes (Ítem 3 del cuadro anterior)  |
| 4  | Color de Fuente  | Automático: Para el contenido en general<br>Azul : Para las Consideraciones importantes (Ítem 3 del cuadro anterior)  |
| 5  | Tamaño de Letra  | 16 : Para las dos primeras hojas de las Secciones General y Específica<br>11 : Para el nombre de los Capítulos.<br>10 : Para el cuerpo del documento en general<br>9 : Para el encabezado y pie de página<br>Para el contenido de los cuadros, pudiendo variar, según la necesidad<br>8 : Para las Notas al pie |
| 6  | Alineación       | Justificada: Para el contenido en general y notas al pie.<br>Centrada : Para la primera página, los títulos de las Secciones y nombres de los Capítulos)  |
| 7  | Interlineado     | Sencillo  |
| 8  | Espaciado        | Anterior : 0<br>Posterior : 0   |
| 9  | Subrayado        | Para los nombres de las Secciones y para resaltar o hacer hincapié en algún concepto  |

### INSTRUCCIONES DE USO:

- Una vez registrada la información solicitada dentro de los corchetes sombreados en gris, el texto deberá quedar en letra tamaño 10, con estilo normal, sin formato de negrita y sin sombrear.
- La nota **IMPORTANTE** no puede ser modificada ni eliminada en la Sección General. En el caso de la Sección Específica debe seguirse la instrucción que se indica en dicha nota.

Elaboradas en enero de 2019  
Modificadas en marzo 2019, junio 2019, diciembre 2019, julio 2020, julio y diciembre de 2021, setiembre y octubre 2022

## **BASES INTEGRADAS DE ADJUDICACIÓN SIMPLIFICADA PARA LA CONTRATACIÓN DE LA EJECUCIÓN DE OBRAS<sup>1</sup>**

### **ADJUDICACIÓN SIMPLIFICADA N° 08-2024-MDP/CS PRIMERA CONVOCATORIA**

**CONTRATACIÓN DE LA EJECUCIÓN DE LA OBRA  
CREACION DE LOS SERVICIOS PÚBLICOS DE  
INTEGRACIÓN ECONÓMICA Y SOCIAL EN EL PARQUE  
RECREACIONAL DE CENTRO POBLADO LA GRAMA  
DISTRITO DE PAIJÁN DE LA PROVINCIA DE ASCOPE DEL  
DEPARTAMENTO DE LA LIBERTAD”. CON CODIGO UNICO  
DE INVERSIONES N° 2585595**

---

<sup>1</sup> Estas bases se utilizarán para la contratación de la ejecución de obras. Para tal efecto, se deberá tener en cuenta la siguiente definición:

**Obra:** Construcción, reconstrucción, rehabilitación, remodelación, mejoramiento, demolición, renovación, ampliación y habilitación de bienes inmuebles, tales como edificaciones, estructuras, excavaciones, perforaciones, carreteras, puentes, entre otros, que requieren dirección técnica, expediente técnico, mano de obra, materiales y/o equipos.

## **DEBER DE COLABORACIÓN**

La Entidad y todo proveedor que se someta a las presentes Bases, sea como participante, postor y/o contratista, deben conducir su actuación conforme a los principios previstos en la Ley de Contrataciones del Estado.

En este contexto, se encuentran obligados a prestar su colaboración al OSCE y a la Secretaría Técnica de la Comisión de Defensa de la Libre Competencia del INDECOPI, en todo momento según corresponda a sus competencias, a fin de comunicar presuntos casos de fraude, colusión y corrupción por parte de los funcionarios y servidores de la Entidad, así como los proveedores y demás actores que participan en el proceso de contratación.

De igual forma, deben poner en conocimiento del OSCE y a la Secretaría Técnica de la Comisión de Defensa de la Libre Competencia del INDECOPI los indicios de conductas anticompetitivas que se presenten durante el proceso de contratación, en los términos del Decreto Legislativo N° 1034, "Ley de Represión de Conductas Anticompetitivas", o norma que la sustituya, así como las demás normas de la materia.

La Entidad y todo proveedor que se someta a las presentes Bases, sea como participante, postor y/o contratista del proceso de contratación deben permitir al OSCE o a la Secretaría Técnica de la Comisión de Defensa de la Libre Competencia del INDECOPI el acceso a la información referida a las contrataciones del Estado que sea requerida, prestar testimonio o absolución de posiciones que se requieran, entre otras formas de colaboración.

## **SECCIÓN GENERAL**

### **DISPOSICIONES COMUNES DEL PROCEDIMIENTO DE SELECCIÓN**

(ESTA SECCIÓN NO DEBE SER MODIFICADA EN NINGÚN EXTREMO, BAJO SANCIÓN DE NULIDAD)

## CAPÍTULO I ETAPAS DEL PROCEDIMIENTO DE SELECCIÓN

### 1.1. REFERENCIAS

Cuando en el presente documento se mencione la palabra Ley, se entiende que se está haciendo referencia a la Ley N° 30225, Ley de Contrataciones del Estado, y cuando se mencione la palabra Reglamento, se entiende que se está haciendo referencia al Reglamento de la Ley de Contrataciones del Estado aprobado por Decreto Supremo N° 344-2018-EF.

Las referidas normas incluyen sus respectivas modificaciones, de ser el caso.

### 1.2. CONVOCATORIA

Se realiza a través de su publicación en el SEACE de conformidad con lo señalado en el artículo 54 del Reglamento, en la fecha señalada en el calendario del procedimiento de selección, debiendo adjuntar las bases.

### 1.3. REGISTRO DE PARTICIPANTES

El registro de participantes se realiza conforme al artículo 55 del Reglamento. En el caso de un consorcio, basta que se registre uno (1) de sus integrantes.

#### Importante

- *Para registrarse como participante en un procedimiento de selección convocado por las Entidades del Estado Peruano, es necesario que los proveedores cuenten con inscripción vigente y estar habilitados ante el Registro Nacional de Proveedores (RNP) que administra el Organismo Supervisor de las Contrataciones del Estado (OSCE). Para obtener mayor información, se puede ingresar a la siguiente dirección electrónica: [www.rnp.gob.pe](http://www.rnp.gob.pe).*
- *Los proveedores que deseen registrar su participación deben ingresar al SEACE utilizando su Certificado SEACE (usuario y contraseña). Asimismo, deben observar las instrucciones señaladas en el documento de orientación “Guía para el registro de participantes electrónico” publicado en <https://www2.seace.gob.pe/>.*
- *En caso los proveedores no cuenten con inscripción vigente en el RNP y/o se encuentren inhabilitados o suspendidos para ser participantes, postores y/o contratistas, el SEACE restringirá su registro, quedando a potestad de estos intentar nuevamente registrar su participación en el procedimiento de selección en cualquier otro momento, dentro del plazo establecido para dicha etapa, siempre que haya obtenido la vigencia de su inscripción o quedado sin efecto la sanción que le impuso el Tribunal de Contrataciones del Estado.*

### 1.4. FORMULACIÓN DE CONSULTAS Y OBSERVACIONES A LAS BASES

La formulación de consultas y observaciones a las bases se efectúa de conformidad con lo establecido en los numerales 72.1 y 72.2 del artículo 72 del Reglamento, así como el literal a) del artículo 89 del Reglamento.

#### Importante

*No pueden formularse consultas ni observaciones respecto del contenido de una ficha de homologación aprobada. Las consultas y observaciones que se formulen sobre el particular, se tienen como no presentadas.*

### 1.5. ABSOLUCIÓN DE CONSULTAS, OBSERVACIONES E INTEGRACIÓN DE BASES

La absolución de consultas, observaciones e integración de las bases se realizan conforme a las disposiciones previstas en el numeral 72.4 y el literal a) del artículo 89 del Reglamento.

#### Importante

- *No se absolverán consultas y observaciones a las bases que se presenten en forma física.*
- *Cuando exista divergencia entre lo indicado en el pliego de absolución de consultas y observaciones y la integración de bases, prevalece lo absuelto en el referido pliego; sin perjuicio, del deslinde de responsabilidades correspondiente.*

### 1.6. FORMA DE PRESENTACIÓN DE OFERTAS

Las ofertas se presentan conforme lo establecido en el artículo 59 y en el artículo 90 del Reglamento.

Las declaraciones juradas, formatos o formularios previstos en las bases que conforman la oferta deben estar debidamente firmados por el postor (firma manuscrita o digital, según la Ley N° 27269, Ley de Firmas y Certificados Digitales<sup>2</sup>). Los demás documentos deben ser visados por el postor. En el caso de persona jurídica, por su representante legal, apoderado o mandatario designado para dicho fin y, en el caso de persona natural, por este o su apoderado. No se acepta el pegado de la imagen de una firma o visto. Las ofertas se presentan foliadas.

#### Importante

- *Los formularios electrónicos que se encuentran en el SEACE y que los proveedores deben llenar para presentar sus ofertas, tienen carácter de declaración jurada.*
- *En caso la información contenida en los documentos escaneados que conforman la oferta no coincida con lo declarado a través del SEACE, prevalece la información declarada en los documentos escaneados.*
- *No se tomarán en cuenta las ofertas que se presenten en físico a la Entidad.*

### 1.7. PRESENTACIÓN Y APERTURA DE OFERTAS

El participante presentará su oferta de manera electrónica a través del SEACE, desde las 00:01 horas hasta las 23:59 horas del día establecido para el efecto en el cronograma del procedimiento; adjuntando el archivo digitalizado que contenga los documentos que conforman la oferta de acuerdo a lo requerido en las bases.

El participante debe verificar antes de su envío, bajo su responsabilidad, que el archivo pueda ser descargado y su contenido sea legible.

#### Importante

*Los integrantes de un consorcio no pueden presentar ofertas individuales ni conformar más de un consorcio en un procedimiento de selección, o en un determinado ítem cuando se trate de procedimientos de selección según relación de ítems.*

En la apertura electrónica de la oferta, el órgano encargado de las contrataciones o comité de selección, según corresponda, verifica la presentación de lo exigido en la sección específica de

<sup>2</sup> Para mayor información sobre la normativa de firmas y certificados digitales ingresar a: <https://www.indecopi.gob.pe/web/firmas-digitales/firmar-y-certificados-digitales>

las bases de conformidad con el numeral 73.2 del artículo 73 del Reglamento. De no cumplir con lo requerido, la oferta se considera no admitida.

Asimismo, el órgano encargado de las contrataciones o comité de selección, según corresponda, declara no admitidas las ofertas que se encuentran por debajo del noventa por ciento (90%) del valor referencial o que excedan en más del diez por ciento (10%) del valor referencial.

## 1.8. EVALUACIÓN DE LAS OFERTAS

La evaluación consiste en la aplicación de los factores de evaluación previstos en el Capítulo IV de la sección específica de las bases a las ofertas admitidas, con el objeto de determinar la oferta con el mejor puntaje y el orden de prelación de las ofertas.

Para determinar la oferta con el mejor puntaje, se toma en cuenta lo indicado en el numeral 74.2 del artículo 74 del Reglamento.

En el supuesto de que dos (2) o más ofertas empaten, la determinación del orden de prelación de las ofertas empatadas se efectúa siguiendo estrictamente el orden establecido en el numeral 91.1 del artículo 91 del Reglamento.

El desempate mediante sorteo se realiza de manera electrónica a través del SEACE.

### Importante

*En el caso de contratación de obras que se ejecuten fuera de la provincia de Lima y Callao, cuyo valor referencial no supere los novecientos mil Soles (S/ 900,000.00), a solicitud del postor se asigna una bonificación equivalente al diez por ciento (10%) sobre el puntaje total obtenido por los postores con domicilio en la provincia donde se ejecuta la obra, o en las provincias colindantes, sean o no pertenecientes al mismo departamento o región. El domicilio es el consignado en la constancia de inscripción ante el RNP<sup>3</sup>. Lo mismo aplica en el caso de procedimientos de selección por relación de ítems, cuando algún ítem no supera el monto señalado anteriormente.*

## 1.9. CALIFICACIÓN DE OFERTAS

Luego de culminada la evaluación, el órgano encargado de las contrataciones o comité de selección, según corresponda califica a los postores que obtuvieron el primer, segundo, tercer y cuarto lugar, según el orden de prelación, verificando que cumplan con los requisitos de calificación detallados en el numeral 3.2 del Capítulo III de la sección específica de las bases. La oferta del postor que no cumpla con los requisitos de calificación es descalificada.

Si alguno de los cuatro (4) postores no cumple con los requisitos de calificación, se aplica lo establecido en los numerales 75.2 y 75.3 del artículo 75 del Reglamento.

## 1.10. SUBSANACIÓN DE LAS OFERTAS

La subsanación de las ofertas se sujeta a lo establecido en el artículo 60 del Reglamento. La corrección aritmética a la que hace referencia el numeral 60.4 de dicho artículo procede para la ejecución de obras a suma alzada.

El plazo que se otorgue para la subsanación no puede ser inferior a un (1) día hábil.

La solicitud de subsanación se realiza de manera electrónica a través del SEACE y será remitida al correo electrónico consignado por el postor al momento de realizar su inscripción en el RNP, siendo su responsabilidad el permanente seguimiento de las notificaciones a dicho

<sup>3</sup> La constancia de inscripción electrónica se visualizará en el portal web del Registro Nacional de Proveedores: [www.rnp.gob.pe](http://www.rnp.gob.pe)



correo. La notificación de la solicitud se entiende efectuada el día de su envío al correo electrónico.

La presentación de las subsanaciones se realiza a través del SEACE. No se tomará en cuenta la subsanación que se presente en físico a la Entidad.

#### **1.11. RECHAZO DE LAS OFERTAS**

Previo al otorgamiento de la buena pro, el comité de selección revisa las ofertas económicas que cumplen los requisitos de calificación, de conformidad con lo establecido para el rechazo de ofertas, previsto en el artículo 68 del Reglamento, de ser el caso.

De rechazarse alguna de las ofertas calificadas, el órgano encargado de las contrataciones o comité de selección, según corresponda, revisa el cumplimiento de los requisitos de calificación de los postores que siguen en el orden de prelación, en caso las hubiere.

#### **1.12. OTORGAMIENTO DE LA BUENA PRO**

Definida la oferta ganadora, el órgano encargado de las contrataciones o comité de selección, según corresponda, otorga la buena pro, mediante su publicación en el SEACE, incluyendo el cuadro comparativo y las actas debidamente motivadas de los resultados de la admisión, no admisión, evaluación, calificación, descalificación, rechazo y el otorgamiento de la buena pro.

#### **1.13. CONSENTIMIENTO DE LA BUENA PRO**

Cuando se hayan presentado dos (2) o más ofertas, el consentimiento de la buena pro se produce a los cinco (5) días hábiles siguientes de la notificación de su otorgamiento, sin que los postores hayan ejercido el derecho de interponer el recurso de apelación.

En caso que se haya presentado una sola oferta, el consentimiento de la buena pro se produce el mismo día de la notificación de su otorgamiento.

El consentimiento del otorgamiento de la buena pro se publica en el SEACE al día hábil siguiente de producido.

##### **Importante**

*Una vez consentido el otorgamiento de la buena pro, el órgano encargado de las contrataciones o el órgano de la Entidad al que se haya asignado tal función realiza la verificación de la oferta presentada por el postor ganador de la buena pro conforme lo establecido en el numeral 64.6 del artículo 64 del Reglamento.*

## CAPÍTULO II SOLUCIÓN DE CONTROVERSIAS DURANTE EL PROCEDIMIENTO DE SELECCIÓN

### 2.1. RECURSO DE APELACIÓN

A través del recurso de apelación se pueden impugnar los actos dictados durante el desarrollo del procedimiento de selección hasta antes del perfeccionamiento del contrato.

El recurso de apelación se presenta ante la Entidad convocante, y es conocido y resuelto por su Titular, cuando el valor referencial sea igual o menor a cincuenta (50) UIT. Cuando el valor referencial sea mayor a dicho monto, el recurso de apelación se presenta ante y es resuelto por el Tribunal de Contrataciones del Estado.

En los procedimientos de selección según relación de ítems, el valor referencial total del procedimiento determina ante quién se presenta el recurso de apelación.

Los actos que declaren la nulidad de oficio, la cancelación del procedimiento de selección y otros actos emitidos por el Titular de la Entidad que afecten la continuidad de este, se impugnan ante el Tribunal de Contrataciones del Estado.

#### Importante

- *Una vez otorgada la buena pro, el órgano encargado de las contrataciones o comité de selección, según corresponda, está en la obligación de permitir el acceso de los participantes y postores al expediente de contratación, salvo la información calificada como secreta, confidencial o reservada por la normativa de la materia, a más tardar dentro del día siguiente de haberse solicitado por escrito.*

*Luego de otorgada la buena pro no se da a conocer las ofertas cuyos requisitos de calificación no fueron analizados y revisados por el órgano encargado de las contrataciones o comité de selección, según corresponda.*

- *A efectos de recoger la información de su interés, los postores pueden valerse de distintos medios, tales como: (i) la lectura y/o toma de apuntes, (ii) la captura y almacenamiento de imágenes, e incluso (iii) pueden solicitar copia de la documentación obrante en el expediente, siendo que, en este último caso, la Entidad deberá entregar dicha documentación en el menor tiempo posible, previo pago por tal concepto.*
- *El recurso de apelación se presenta ante la Mesa de Partes del Tribunal o ante las oficinas desconcentradas del OSCE o en la Unidad de Trámite Documentario de la Entidad, según corresponda.*

### 2.2. PLAZOS DE INTERPOSICIÓN DEL RECURSO DE APELACIÓN

La apelación contra el otorgamiento de la buena pro o contra los actos dictados con anterioridad a ella se interpone dentro de los cinco (5) días hábiles siguientes de haberse notificado el otorgamiento de la buena pro.

La apelación contra los actos dictados con posterioridad al otorgamiento de la buena pro, contra la declaración de nulidad, cancelación y declaratoria de desierto del procedimiento, se interpone dentro de los cinco (5) días hábiles siguientes de haberse tomado conocimiento del acto que se desea impugnar.

### CAPÍTULO III DEL CONTRATO

#### 3.1. PERFECCIONAMIENTO DEL CONTRATO

Los plazos y el procedimiento para perfeccionar el contrato se realiza conforme a lo indicado en el artículo 141 del Reglamento.

Para perfeccionar el contrato, el postor ganador de la buena pro debe presentar los documentos señalados en los artículos 139 y 175 del Reglamento, así como los previstos en la sección específica de las bases.

#### 3.2. GARANTÍAS

Las garantías que deben otorgar los postores y/o contratistas, según corresponda, son las de fiel cumplimiento del contrato y por los adelantos.

##### 3.2.1. GARANTÍA DE FIEL CUMPLIMIENTO

Como requisito indispensable para perfeccionar el contrato, el postor ganador debe entregar a la Entidad la garantía de fiel cumplimiento del mismo por una suma equivalente al diez por ciento (10%) del monto del contrato original. Esta se mantiene vigente hasta el consentimiento de la liquidación final.

##### Importante

*En los contratos de ejecución de obras que celebren las Entidades con las micro y pequeñas empresas, estas últimas pueden otorgar como garantía de fiel cumplimiento el diez por ciento (10%) del monto del contrato original, porcentaje que es retenido por la Entidad durante la primera mitad del número total de pagos a realizarse, de forma prorrateada en cada pago, con cargo a ser devuelto a la finalización del mismo, conforme lo establece el artículo 149 del Reglamento, siempre que:*

- a) El procedimiento de selección original del cual derive el contrato a suscribirse sea una Adjudicación Simplificada.*
- b) El plazo de ejecución de la obra sea igual o mayor a sesenta (60) días calendario; y,*
- c) El pago a favor del contratista considere, al menos, dos (2) valorizaciones periódicas, en función del avance de obra.*

##### 3.2.2. GARANTÍA DE FIEL CUMPLIMIENTO POR PRESTACIONES ACCESORIAS

En las contrataciones que conllevan la ejecución de prestaciones accesorias, tales como mantenimiento, reparación o actividades afines, se otorga una garantía adicional por una suma equivalente al diez por ciento (10%) del monto del contrato de la prestación accesorio, la misma que debe ser renovada periódicamente hasta el cumplimiento total de las obligaciones garantizadas.

##### 3.2.3. GARANTÍA POR ADELANTO

En caso se haya previsto en la sección específica de las bases la entrega de adelantos, el contratista debe presentar una garantía emitida por idéntico monto conforme a lo estipulado en el artículo 153 del Reglamento.

#### 3.3. REQUISITOS DE LAS GARANTÍAS

Las garantías que se presenten deben ser incondicionales, solidarias, irrevocables y de

realización automática en el país, al solo requerimiento de la Entidad. Asimismo, deben ser emitidas por empresas que se encuentren bajo la supervisión directa de la Superintendencia de Banca, Seguros y Administradoras Privadas de Fondos de Pensiones, y que cuenten con clasificación de riesgo B o superior. Asimismo, deben estar autorizadas para emitir garantías; o estar consideradas en la última lista de bancos extranjeros de primera categoría que periódicamente publica el Banco Central de Reserva del Perú.

#### **Importante**

*Corresponde a la Entidad verificar que las garantías presentadas por el postor ganador de la buena pro y/o contratista cumplan con los requisitos y condiciones necesarios para su aceptación y eventual ejecución; sin perjuicio de la determinación de las responsabilidades funcionales que correspondan.*

#### **Advertencia**

*Los funcionarios de las Entidades no deben aceptar garantías emitidas bajo condiciones distintas a las establecidas en el presente numeral, debiendo tener en cuenta lo siguiente:*

- 1. La clasificadora de riesgo que asigna la clasificación a la empresa que emite la garantía debe encontrarse listada en el portal web de la SBS (<http://www.sbs.gob.pe/sistema-financiero/clasificadoras-de-riesgo>).*
- 2. Se debe identificar en la página web de la clasificadora de riesgo respectiva, cuál es la clasificación vigente de la empresa que emite la garantía, considerando la vigencia a la fecha de emisión de la garantía.*
- 3. Para fines de lo establecido en el artículo 148 del Reglamento, la clasificación de riesgo B, incluye las clasificaciones B+ y B.*
- 4. Si la empresa que otorga la garantía cuenta con más de una clasificación de riesgo emitida por distintas empresas listadas en el portal web de la SBS, bastará que en una de ellas cumpla con la clasificación mínima establecida en el Reglamento.*

*En caso exista alguna duda sobre la clasificación de riesgo asignada a la empresa emisora de la garantía, se deberá consultar a la clasificadora de riesgos respectiva.*

*De otro lado, además de cumplir con el requisito referido a la clasificación de riesgo, a efectos de verificar si la empresa emisora se encuentra autorizada por la SBS para emitir garantías, debe revisarse el portal web de dicha Entidad (<http://www.sbs.gob.pe/sistema-financiero/relacion-de-empresas-que-se-encuentran-autorizadas-a-emitar-cartas-fianza>).*

*Los funcionarios competentes deben verificar la autenticidad de la garantía a través de los mecanismos establecidos (consulta web, teléfono u otros) por la empresa emisora.*

### **3.4. EJECUCIÓN DE GARANTÍAS**

La Entidad puede solicitar la ejecución de las garantías conforme a los supuestos contemplados en el artículo 155 del Reglamento.

### **3.5. ADELANTOS**

La Entidad puede establecer la entrega de adelantos directos y adelantos para materiales e insumos, y en el caso de contratos bajo la modalidad llave en mano, para equipamiento y mobiliario, de conformidad con el artículo 180 del Reglamento, siempre que ello haya sido previsto en la sección específica de las bases.

### **3.6. VALORIZACIONES**

Las valorizaciones son la cuantificación económica de un avance físico en la ejecución de la obra, realizada en un período determinado, tienen el carácter de pagos a cuenta y son elaboradas

el último día de cada período previsto en la sección específica de las bases, por el inspector o supervisor, según corresponda y el contratista.

En caso se haya suscrito contrato con un consorcio, el pago de las valorizaciones se realizará a quien se indique en el contrato de consorcio.

#### **Advertencia**

*En caso de retraso en los pagos a cuenta o pago final por parte de la Entidad, salvo que se deba a caso fortuito o fuerza mayor, esta reconoce al contratista los intereses legales correspondientes, de conformidad con el artículo 39 de la Ley y los artículos 1244, 1245 y 1246 del Código Civil, debiendo repetir contra los responsables de la demora injustificada.*

### **3.7. REAJUSTES**

Los reajustes se calculan conforme lo indicado en el numeral 38.3 del artículo 38 y el artículo 195 del Reglamento.

#### **Importante**

*Tanto la elaboración como la aplicación de las fórmulas polinómicas se sujetan a lo dispuesto en el Decreto Supremo N° 011-79-VC y sus modificatorias, ampliatorias y complementarias.*

### **3.8. PENALIDADES**

#### **3.8.1. PENALIDAD POR MORA EN LA EJECUCIÓN DE LA PRESTACIÓN**

En caso de retraso injustificado del contratista en la ejecución de las prestaciones objeto del contrato, la Entidad le aplica automáticamente una penalidad por mora por cada día de atraso, de conformidad con el artículo 162 del Reglamento.

#### **3.8.2. OTRAS PENALIDADES**

La Entidad puede establecer penalidades distintas a la mencionada en el numeral precedente, según lo previsto en el artículo 163 del Reglamento y lo indicado en la sección específica de las bases.

Estos dos tipos de penalidades se calculan en forma independiente y pueden alcanzar cada una un monto máximo equivalente al diez por ciento (10%) del monto del contrato vigente, o de ser el caso, del ítem que debió ejecutarse.

### **3.9. INCUMPLIMIENTO DEL CONTRATO**

Las causales para la resolución del contrato, serán aplicadas de conformidad con el artículo 36 de la Ley y 164 del Reglamento.

### **3.10. DISPOSICIONES FINALES**

Todos los demás aspectos del presente procedimiento no contemplados en las bases se regirán supletoriamente por la Ley y su Reglamento, así como por las disposiciones legales vigentes.

## **SECCIÓN ESPECÍFICA**

### **CONDICIONES ESPECIALES DEL PROCEDIMIENTO DE SELECCIÓN**

(EN ESTA SECCIÓN LA ENTIDAD DEBERÁ COMPLETAR LA INFORMACIÓN EXIGIDA, DE ACUERDO A LAS INSTRUCCIONES INDICADAS)

## CAPÍTULO I GENERALIDADES

### 1.1. ENTIDAD CONVOCANTE

Nombre : MUNICIPALIDAD DISTRITAL DE PAIJAN  
RUC N° : 20207890261  
Domicilio legal : CAL.GRAU NRO. 207 PBLO. PAIJAN (EN PLAZA DE ARMAS)  
LA LIBERTAD - ASCOPE – PAIJAN  
Teléfono: : .....  
Correo electrónico: : jbautistac@municipipaijan.gob.pe

### 1.2. OBJETO DE LA CONVOCATORIA

El presente procedimiento de selección tiene por objeto la contratación de la ejecución de la obra **CREACION DE LOS SERVICIOS PÚBLICOS DE INTEGRACIÓN ECONÓMICA Y SOCIAL EN EL PARQUE RECREACIONAL DE CENTRO POBLADO LA GRAMA DISTRITO DE PAIJÁN DE LA PROVINCIA DE ASCOPE DEL DEPARTAMENTO DE LA LIBERTAD”. CON CODIGO UNICO DE INVERSIONES N° 2585595**

### 1.3. VALOR REFERENCIAL<sup>4</sup>

El valor referencial asciende a **S/ 2,195,859.97 (DOS MILLONES CIENTO NOVENTA Y CINCO MIL OCHOCIENTOS CINCUENTA Y NUEVE CON 97/100 SOLES)** incluidos los impuestos de Ley y cualquier otro concepto que incida en el costo total de la ejecución de la obra. El valor referencial ha sido calculado al mes de MARZO 2024.

| Valor Referencial<br>(VR)   | Límites <sup>5</sup>   |  |
|---|--|--|
|   | Inferior   | Superior   |
| S/ 2,195,859.97<br>(DOS MILLONES CIENTO NOVENTA Y CINCO MIL OCHOCIENTOS CINCUENTA Y NUEVE CON 97/100 SOLES) | S/ 1,976,273.98<br>(UN MILLON NOVECIENTOS SETENTA Y SEIS MIL DOSCIENTOS SETENTA Y TRES CON 98/100 SOLES) | S/ 2,415,445.96<br>(DOS MILLONES CUATROCIENTOS QUINCE MIL CUATROCIENTOS CUARENTA Y CINCO CON 96/100 SOLES) |

### 1.4. EXPEDIENTE DE CONTRATACIÓN

Documento y fecha de aprobación del expediente de contratación : RESOLUCION GERENCIAL N°328-2024-MDP/GM (09/08/2024)  
Documento y fecha de aprobación del expediente técnico : RESOLUCION GERENCIAL N°162-2024-MDP/GM (09/04/2024)

<sup>4</sup> El monto del valor referencial indicado en esta sección de las bases no debe diferir del monto del valor referencial consignado en la ficha del procedimiento en el SEACE. No obstante, de existir contradicción entre estos montos, primará el monto del valor referencial indicado en las bases aprobadas.

<sup>5</sup> De acuerdo a lo señalado en el artículo 48 del Reglamento, estos límites se calculan considerando dos (2) decimales. Para ello, si el límite inferior tiene más de dos (2) decimales, se aumenta en un dígito el valor del segundo decimal; en el caso del límite superior, se considera el valor del segundo decimal sin efectuar el redondeo.

Documento y fecha de actualización del expediente técnico, de corresponder : NO CORRESPONDE

Tipo y número del procedimiento de selección que se convocó para la elaboración del expediente técnico, de corresponder : NO CORRESPONDE

#### 1.5. FUENTE DE FINANCIAMIENTO

RECURSOS DETERMINADOS

#### 1.6. SISTEMA DE CONTRATACIÓN

El presente procedimiento se rige por el sistema de **SUMA ALZADA**, de acuerdo con lo establecido en el expediente de contratación respectivo.

#### 1.7. MODALIDAD DE EJECUCIÓN

No Contiene.

#### 1.8. ALCANCES DEL REQUERIMIENTO

El alcance de la ejecución de la obra está definido en el Capítulo III de la presente sección de las bases.

#### 1.9. PLAZO DE EJECUCIÓN DE LA OBRA

El plazo de ejecución de la obra materia de la presente convocatoria, es de ~~Treinta (30)~~ Ciento Veinte (120) días calendario, en concordancia con lo establecido en el expediente de contratación y en el expediente técnico de obra.

#### 1.10. COSTO DE REPRODUCCIÓN Y ENTREGA DE BASES Y DEL EXPEDIENTE TÉCNICO DE LA OBRA

Los participantes registrados tienen el derecho a recabar las bases y el expediente técnico de la obra en versión impresa o digital, según su elección, para cuyo efecto deben:

Pagar en : Cal San Pedro N° S/N (frente a Plaza de armas de Paiján)

Recoger en : Cal San Pedro N° S/N (frente a Plaza de armas de Paiján) – 2 piso.

Costo de bases : Impresa: S/ 5.00

Costo del expediente técnico : Impreso: S/ 150.00  
Digital: S/ 10.00

Las bases y el expediente técnico se entregan inmediatamente después de realizado el pago correspondiente. Excepcionalmente, el expediente técnico en versión impresa puede ser entregado dentro del plazo máximo de un (1) día hábil de efectuado el pago.

#### 1.11. ACCESO VIRTUAL AL EXPEDIENTE TÉCNICO DE LA OBRA

El expediente técnico de la obra en versión digital se encuentra publicado en el SEACE, obligatoriamente, desde la fecha de la convocatoria del presente procedimiento de selección.



Adicionalmente, el expediente técnico se encuentra publicado en <https://www.gob.pe/institucion/munipaijan/informes-publicaciones/5979563-creacion-de-los-servicios-publicos-de-integracion-economica-y-social-en-el-parque-recreacional-de-centro-poblado-de-la-grama> el cual es de acceso libre y gratuito.

## 1.12. BASE LEGAL

- Ley N° 31638 - Ley de Presupuesto del Sector Público para el Año Fiscal 2024.
- Ley N° 31639 - Ley de Equilibrio Financiero del Presupuesto del Sector Público del año fiscal 2024.
- Ley N° 28411 – Ley General del Sistema Nacional de Presupuesto.
- Texto Único Ordenado de la Ley N° 30225, Ley de Contrataciones del Estado. Aprobado mediante Decreto Supremo N° 082-2019-EF y sus modificatorias.
- Reglamento de la Ley N° 30225 - Ley de Contrataciones del Estado, aprobado mediante el D.S. 344-2018-EF y sus modificatorias.
- Ley N° 27444 – Ley de Procedimiento Administrativo General.
- Ley N° 27806 – Ley de Transparencia y Acceso a la información Pública
- Ley N° 27785 – Ley Orgánica del Sistema Nacional de Control y de la Contraloría General de la República.
- Decreto Supremo N° 011-79-VC.
- Decreto Legislativo 1440 – Decreto Legislativo del Sistema Nacional de Presupuesto.
- Ley N° 31246 “Ley que modifica la Ley N° 29783, ley de seguridad y salud en el trabajo, para garantizar el derecho de los trabajadores a la seguridad y la salud en el trabajo ante riesgo epidemiológico y sanitario.
- Ley N° 28611. “Ley general del ambiente” y modificatorias.
- Ley N° 27314. Ley General de Residuos Sólidos y modificatorias.
- Decreto Supremo N° 011-2019-TR el cual aprueba el reglamento de seguridad y salud en el trabajo (SST) para el sector construcción.
- Texto Único Ordenado de la Ley N° 27806, Ley de Transparencia y de Acceso a la Información Pública, aprobado por Decreto Supremo N° 043-2003-PCM.
- Reglamento Nacional de Edificaciones, aprobado mediante Decreto Supremo N° 011-2006 VIVIENDA, así como las modificaciones realizadas posteriores a su publicación.
- Decreto Supremo N° 011-79-VC y sus modificatorias: Fórmula polinómica, deducciones, Etc.
- Directiva N° 009-2020-OSCE/CD- Lineamientos para el uso del cuaderno de obra digital.
- Directiva N° 001-2022-OSCE/CD. Gestión de Las Valorizaciones de Obra a Través del Sistema Electrónico de Contrataciones del Estado.
- Directiva N° 12-2017-OSCE/CD, Gestión de riesgos en la planificación de la ejecución de obras y su modificatoria.
- Resolución de Contraloría N° 147-2016-CG, que aprueba Directiva N° 011-2016- CG/GPROD “Servicio de Control Previo de las Prestaciones Adicionales de Obra”.

Las referidas normas incluyen sus respectivas modificaciones, de ser el caso.

## CAPÍTULO II DEL PROCEDIMIENTO DE SELECCIÓN

### 2.1. CALENDARIO DEL PROCEDIMIENTO DE SELECCIÓN

Según el cronograma de la ficha de selección de la convocatoria publicada en el SEACE.

#### Importante

*De conformidad con la vigesimosegunda Disposición Complementaria Final del Reglamento, en caso la Entidad (Ministerios y sus organismos públicos, programas o proyectos adscritos) haya difundido el requerimiento a través del SEACE siguiendo el procedimiento establecido en dicha disposición, no procede formular consultas u observaciones al requerimiento.*

### 2.2. CONTENIDO DE LAS OFERTAS

La oferta contendrá, además de un índice de documentos<sup>6</sup>, la siguiente documentación:

#### 2.2.1. Documentación de presentación obligatoria

##### 2.2.1.1. Documentos para la admisión de la oferta

- a) Declaración jurada de datos del postor. (**Anexo N° 1**)
- b) Documento que acredite la representación de quien suscribe la oferta.

En caso de persona jurídica, copia del certificado de vigencia de poder del representante legal, apoderado o mandatario designado para tal efecto.

En caso de persona natural, copia del documento nacional de identidad o documento análogo, o del certificado de vigencia de poder otorgado por persona natural, del apoderado o mandatario, según corresponda.

En el caso de consorcios, este documento debe ser presentado por cada uno de los integrantes del consorcio que suscriba la promesa de consorcio, según corresponda.

#### Advertencia

*De acuerdo con el artículo 4 del Decreto Legislativo N° 1246, las Entidades están prohibidas de exigir a los administrados o usuarios la información que puedan obtener directamente mediante la interoperabilidad a que se refieren los artículos 2 y 3 de dicho Decreto Legislativo. En esa medida, si la Entidad es usuaria de la Plataforma de Interoperabilidad del Estado – PIDE<sup>7</sup> y siempre que el servicio web se encuentre activo en el Catálogo de Servicios de dicha plataforma, no corresponderá exigir el certificado de vigencia de poder y/o documento nacional de identidad.*

- c) Declaración jurada de acuerdo con el literal b) del artículo 52 del Reglamento. (**Anexo N° 2**)
- d) Declaración jurada de cumplimiento del Expediente Técnico, según el numeral 3.1 del Capítulo III de la presente sección. (**Anexo N° 3**)

<sup>6</sup> La omisión del índice no determina la no admisión de la oferta.

<sup>7</sup> Para mayor información de las Entidades usuarias y del Catálogo de Servicios de la Plataforma de Interoperabilidad del Estado – PIDE ingresar al siguiente enlace <https://www.gobiernodigital.gob.pe/interoperabilidad/>

- e) Declaración jurada de plazo de ejecución de la obra. **(Anexo N° 4)**
- f) Promesa de consorcio con firmas legalizadas, de ser el caso, en la que se consigne los integrantes, el representante común, el domicilio común y las obligaciones a las que se compromete cada uno de los integrantes del consorcio, así como el porcentaje equivalente a dichas obligaciones. **(Anexo N° 5)**
- g) El precio de la oferta en SOLES y:
  - ✓ El desagregado de partidas, cuando el procedimiento se haya convocado a suma alzada.
  - ✓ Los precios unitarios, considerando las partidas según lo previsto en el último párrafo del literal b) del artículo 35 del Reglamento.

Asimismo, la oferta incluye el monto de la prestación accesorio, cuando corresponda. **(Anexo N° 6)**

El precio total de la oferta y los subtotales que lo componen deben ser expresados con dos (2) decimales. Los precios unitarios pueden ser expresados con más de dos (2) decimales.

#### Importante

- *El órgano encargado de las contrataciones o comité de selección, según corresponda, no puede incorporar documentos adicionales para la admisión de la oferta a los establecidos en este acápite.*
- *El análisis de precios unitarios y el detalle de los gastos generales fijos y variables de la oferta se presentan para el perfeccionamiento del contrato.*
- *El órgano encargado de las contrataciones o comité de selección, según corresponda, declara no admitidas las ofertas que no se encuentren dentro de los límites del valor referencial previstos en el numeral 28.2 del artículo 28 de la Ley. Asimismo, verifica la presentación de los documentos requeridos. De no cumplir con lo requerido, la oferta se considera no admitida.*

#### 2.2.1.2. Documentos para acreditar los requisitos de calificación

Incorporar en la oferta los documentos que acreditan los “**Requisitos de Calificación**” que se detallan en el numeral 3.2 del Capítulo III de la presente sección de las bases.

#### 2.2.2. Documentación de presentación facultativa:

- a) En el caso de microempresas y pequeñas empresas integradas por personas con discapacidad, o en el caso de consorcios conformados en su totalidad por estas empresas, deben presentar la constancia o certificado con el cual acredite su inscripción en el Registro de Empresas Promocionales para Personas con Discapacidad<sup>8</sup>.
- b) Solicitud de bonificación del cinco por ciento (5%) por tener la condición de micro y pequeña empresa **(Anexo N°11)**.

#### Advertencia

*El órgano encargado de las contrataciones o comité de selección, según corresponda, no podrá exigir al postor la presentación de documentos que no hayan sido indicados en los acápites “Documentos para la admisión de la oferta”, “Requisitos de calificación” y “Factores de evaluación”.*

<sup>8</sup> Dicho documento se tendrá en consideración en caso de empate, conforme a lo previsto en el artículo 91 del Reglamento.

### 2.3. REQUISITOS PARA PERFECCIONAR EL CONTRATO

El postor ganador de la buena pro debe presentar los siguientes documentos para perfeccionar el contrato:

- a) Garantía de fiel cumplimiento del contrato, (Aplicación del Ley 31696 - fondo de garantía)
- b) Solicitud para la constitución del fideicomiso, en el marco de lo establecido en el literal a) del numeral 184.9 del artículo 184 del Reglamento, de ser el caso<sup>9</sup>.
- c) Contrato de consorcio con firmas legalizadas ante Notario de cada uno de los integrantes, de ser el caso.
- d) Código de cuenta interbancaria (CCI) o, en el caso de proveedores no domiciliados, el número de su cuenta bancaria y la entidad bancaria en el exterior.
- e) Copia de la vigencia del poder del representante legal de la empresa que acredite que cuenta con facultades para perfeccionar el contrato, cuando corresponda.
- f) Copia de DNI del postor en caso de persona natural, o de su representante legal en caso de persona jurídica.

#### Advertencia

*De acuerdo con el artículo 4 del Decreto Legislativo N° 1246, las Entidades están prohibidas de exigir a los administrados o usuarios la información que puedan obtener directamente mediante la interoperabilidad a que se refieren los artículos 2 y 3 de dicho Decreto Legislativo. En esa medida, si la Entidad es usuaria de la Plataforma de Interoperabilidad del Estado – PIDE<sup>10</sup> y siempre que el servicio web se encuentre activo en el Catálogo de Servicios de dicha plataforma, no corresponderá exigir los documentos previstos en los literales e) y f).*

- g) Domicilio para efectos de la notificación durante la ejecución del contrato.
- h) Autorización de notificación de la decisión de la Entidad sobre la solicitud de ampliación de plazo mediante medios electrónicos de comunicación <sup>11</sup>. **(Anexo N°12)**
- i) Constancia de capacidad libre de contratación expedida por el RNP<sup>12</sup>.
- j) Programa de Ejecución de Obra (CPM) el cual presenta la ruta crítica y el calendario de avance de obra valorizado.
- k) Calendario de adquisición de materiales e insumos necesarios para la ejecución de obra, en concordancia con el calendario de avance de obra valorizado. Este calendario se actualiza con cada ampliación de plazo otorgada, en concordancia con el calendario de avance de obra valorizado vigente.
- l) Calendario de utilización de equipo, en caso la naturaleza de la contratación lo requiera.
- m) Memoria en la que se señalen las consideraciones que se han tomado en cuenta para la elaboración de los documentos indicados en los literales k), l) y m).
- n) Análisis de precios unitarios de las partidas y detalle de los gastos generales fijos y variables de la oferta, en caso de obras sujetas a precios unitarios<sup>13</sup>.
- o) Desagregado por partidas que dio origen a la oferta, en caso de obras a suma alzada.
- p) Copia de documentos que sustenten la propiedad, la posesión, el compromiso de compra venta o alquiler u otro documento que acredite la disponibilidad del requisito de calificación equipamiento estratégico. En el caso que el postor ganador sea un consorcio los documentos de acreditación de este requisito pueden estar a nombre del consorcio o de uno de sus integrantes.
- q) Copia de los diplomas que acrediten la formación académica requerida del plantel profesional clave, en caso que el grado o título profesional requerido no se encuentre

<sup>9</sup> Cuando la Entidad no haya incorporado en las bases la obligación de constituir un fideicomiso para la administración de los adelantos destinados a la ejecución de obra, el postor adjudicado puede presentar la solicitud para la constitución del fideicomiso.

<sup>10</sup> Para mayor información de las Entidades usuarias y del Catálogo de Servicios de la Plataforma de Interoperabilidad del Estado – PIDE ingresar al siguiente enlace <https://www.gobiernodigital.gob.pe/interoperabilidad/>

<sup>11</sup> En tanto se implemente la funcionalidad en el SEACE, de conformidad con la Primera Disposición Complementaria Transitoria del Decreto Supremo N° 234-2022-EF.

<sup>12</sup> Este requisito no aplica para procedimientos de contratación directa por la causal de carácter de secreto, secreto militar o por razones de orden interno.

<sup>13</sup> La Entidad puede requerir este documento en caso de obras a suma alzada.

publicado en el Registro Nacional de Grados Académicos y Títulos Profesionales a cargo de la de la Superintendencia Nacional de Educación Superior Universitaria – SUNEDU<sup>14</sup>.

- r) Copia de (i) contratos y su respectiva conformidad o (ii) constancias o (iii) certificados o (iv) cualquier otra documentación que, de manera fehaciente demuestre la experiencia del personal que conforma el plantel profesional clave.

#### Importante

- *La Entidad debe aceptar las diferentes denominaciones utilizadas para acreditar la carrera profesional requerida, aun cuando no coincida literalmente con aquella prevista en los requisitos de calificación (por ejemplo Ingeniería Ambiental, Ingeniería en Gestión Ambiental, Ingeniería y Gestión Ambiental u otras denominaciones).*
- *Los documentos que acreditan la experiencia del personal deben incluir como mínimo los nombres y apellidos del profesional, el cargo desempeñado, el plazo de la prestación indicando el día, mes y año de inicio y culminación, el nombre de la Entidad u organización que emite el documento, la fecha de emisión y nombres y apellidos de quien suscribe el documento.*

*En caso estos documentos establezcan el plazo de la experiencia adquirida por el profesional en meses sin especificar los días la Entidad debe considerar el mes completo.*

*De presentarse experiencia ejecutada paralelamente (traslape), para el cómputo del tiempo de dicha experiencia sólo se considerará una vez el periodo traslapado. No obstante, de presentarse periodos traslapados en el residente de obra, no se considera ninguna de las experiencias acreditadas, salvo la ejecución de obras por paquete.*

*Se considerará aquella experiencia que no tenga una antigüedad mayor a veinticinco (25) años anteriores a la fecha de la presentación de ofertas.*

*Asimismo, la Entidad debe valorar de manera integral los documentos presentados para acreditar dicha experiencia. En tal sentido, aun cuando en los documentos presentados la denominación del cargo o puesto no coincida literalmente con aquella prevista en los requisitos de calificación, se deberá validar la experiencia si las actividades que realizó el profesional corresponden con la función propia del cargo o puesto requerido.*

- *Cuando el postor ganador de la buena pro presenta como plantel profesional clave a profesionales que se encuentren prestando servicios como residente o supervisor en obras contratadas por la Entidad que no cuentan con recepción, procede otorgar plazo adicional para subsanar, conforme lo previsto en el literal a) del artículo 141 del Reglamento.*
- *En caso que el postor ganador de la buena pro sea un consorcio, las garantías que presente este para el perfeccionamiento del contrato, así como durante la ejecución contractual, de ser el caso, además de cumplir con las condiciones establecidas en el artículo 33 de la Ley y en el artículo 148 del Reglamento, deben consignar expresamente el nombre completo o la denominación o razón social de los integrantes del consorcio, en calidad de garantizados, de lo contrario no podrán ser aceptadas por las Entidades. No se cumple el requisito antes indicado si se consigna únicamente la denominación del consorcio, conforme lo dispuesto en la Directiva "Participación de Proveedores en Consorcio en las Contrataciones del Estado".*
- *En los contratos de ejecución de obras que celebren las Entidades con las micro y pequeñas empresas, estas últimas pueden otorgar como garantía de fiel cumplimiento el diez por ciento (10%) del monto del contrato, porcentaje que es retenido por la Entidad durante la primera mitad del número total de pagos a realizarse, de forma prorrateada en cada pago, con cargo a ser devuelto a la finalización del mismo, conforme lo establece el numeral 149.4 del artículo 149 del Reglamento y numeral 151.3 del artículo 151 del Reglamento, siempre que:*
  - a) *El procedimiento de selección original del cual derive el contrato a suscribirse sea una Adjudicación Simplificada.*
  - b) *El plazo de ejecución de la obra sea igual o mayor a sesenta (60) días calendario; y,*
  - c) *El pago a favor del contratista considere, al menos, dos (2) valorizaciones periódicas, en función del avance de obra.*

*Para dicho efecto los postores deben encontrarse registrados en el REMYPE, consignando en la Declaración Jurada de Datos del Postor (Anexo N° 1) o en la solicitud de retención de la*

<sup>14</sup> <https://enlinea.sunedu.gob.pe/>

garantía durante el perfeccionamiento del contrato, que tienen la condición de MYPE, lo cual será verificado por la Entidad en el link <http://www2.trabajo.gob.pe/servicios-en-linea-2-2> opción consulta de empresas acreditadas en el REMYPE.

#### Importante

- Corresponde a la Entidad verificar que las garantías presentadas por el postor ganador de la buena pro cumplan con los requisitos y condiciones necesarios para su aceptación y eventual ejecución; sin perjuicio de la determinación de las responsabilidades funcionales que correspondan.
- De conformidad con el Reglamento Consular del Perú aprobado mediante Decreto Supremo N° 076-2010-RE para que los documentos públicos y privados extendidos en el exterior tengan validez en el Perú, deben estar legalizados por los funcionarios consulares peruanos y refrendados por el Ministerio de Relaciones Exteriores del Perú, salvo que se trate de documentos públicos emitidos en países que formen parte del Convenio de la Apostilla, en cuyo caso bastará con que estos cuenten con la Apostilla de la Haya<sup>15</sup>.
- La Entidad no puede exigir documentación o información adicional a la consignada en el presente numeral para el perfeccionamiento del contrato.

## 2.4. PERFECCIONAMIENTO DEL CONTRATO

El contrato se perfecciona con la suscripción del documento que lo contiene. Para dicho efecto el postor ganador de la buena pro, dentro del plazo previsto en el artículo 141 del Reglamento, debe presentar la documentación requerida en Mesa de partes de la Municipalidad Distrital de Paiján, sito en Cal. Grau S/N (frente a la plaza de armas) – Paiján.

#### Importante

En el caso de contratación de obras por paquete, se debe suscribir un contrato por cada obra incluida en el paquete.

## 2.5. ADELANTOS<sup>16</sup>

### 2.5.1. ADELANTO DIRECTO

“La Entidad otorgará UN adelanto directo por el 10 % del monto del contrato original.

El contratista debe solicitar formalmente el Adelanto dentro de los ocho (8) días siguientes a la suscripción del contrato, adjuntando a su solicitud la garantía por adelantos<sup>17</sup> mediante carta fianza o póliza de caución y el comprobante de pago correspondiente. La Entidad debe entregar el monto solicitado dentro de los siete (7) días contados a partir del día siguiente de recibida la solicitud del contratista.

Vencido el plazo para solicitar el adelanto no procede la solicitud.

### 2.5.2. ADELANTO PARA MATERIALES E INSUMOS

“La Entidad otorgará adelantos para materiales e insumos por el 20% del monto del contrato original, conforme al calendario de adquisición de materiales e insumos presentado por el contratista.

La entrega de los adelantos se realizará en un plazo de 05 días calendario previos a la fecha

<sup>15</sup> Según lo previsto en la Opinión N° 009-2016/DTN.

<sup>16</sup> Si la Entidad ha previsto la entrega de adelantos, debe prever el procedimiento para su entrega, conforme a lo previsto en los artículos 181 y 182 del Reglamento.

<sup>17</sup> De conformidad con el artículo 153 del Reglamento, esta garantía debe ser emitida por idéntico monto y un plazo mínimo de vigencia de tres (3) meses, renovable por un plazo idéntico hasta la amortización total del adelanto otorgado. Cuando el plazo de ejecución contractual sea menor a tres (3) meses, las garantías pueden ser emitidas con una vigencia menor, siempre que cubra la fecha prevista para la amortización total del adelanto otorgado.



prevista en el calendario de adquisición de materiales e insumos para cada adquisición, con la finalidad que EL CONTRATISTA pueda disponer de los materiales e insumos en la oportunidad prevista en el calendario de avance de obra valorizado. Para tal efecto, EL CONTRATISTA debe solicitar la entrega del adelanto en un plazo de 20 días calendario anteriores al inicio del plazo antes mencionado, adjuntando a su solicitud la garantía por adelantos<sup>18</sup> mediante carta fianza o póliza de caución y el comprobante de pago respectivo.

## 2.6. VALORIZACIONES

El periodo de valorización será PERIODO MENSUAL.

### Importante

- Cuando el periodo de valorización establecido por la Entidad sea el mensual, el plazo del pago de la valorización se regirá por lo dispuesto en el numeral 194.7 del artículo 194 del Reglamento. En cambio, si la Entidad prevé un periodo de valorización distinto al mensual, se debe establecer los plazos y procedimiento aplicables para la valorización, teniendo en consideración lo dispuesto en el numeral 194.6 del referido artículo, así como el plazo para el pago de las valorizaciones.

## 2.7. PLAZO PARA EL PAGO DEL SALDO DE LA LIQUIDACIÓN DEL CONTRATO DE OBRA

La Entidad o el contratista, según corresponda, deben efectuar el pago del monto correspondiente al saldo de la liquidación del contrato de obra, en el plazo de 30 días calendario, computados desde el día siguiente del consentimiento de la liquidación. Para tal efecto, la parte que solicita el pago debe presentar el comprobante de pago respectivo.

<sup>18</sup> De conformidad con el artículo 153 del Reglamento, esta garantía debe ser emitida por idéntico monto y un plazo mínimo de vigencia de tres (3) meses, renovable por un plazo idéntico hasta la amortización total del adelanto otorgado. Cuando el plazo de ejecución contractual sea menor a tres (3) meses, las garantías pueden ser emitidas con una vigencia menor, siempre que cubra la fecha prevista para la amortización total del adelanto otorgado.

### CAPÍTULO III REQUERIMIENTO

#### TERMINOS DE REFERENCIA DE EJECUCIÓN DE OBRA:

**“CREACION DE LOS SERVICIOS PÚBLICOS DE INTEGRACIÓN ECONÓMICA Y SOCIAL EN EL PARQUE RECREACIONAL DE CENTRO POBLADO LA GRAMA DISTRITO DE PAIJÁN DE LA PROVINCIA DE ASCOPE DEL DEPARTAMENTO DE LA LIBERTAD”. CON CODIGO UNICO DE INVERSIONES N° 2585595.**

#### **1. ANTECEDENTES**

El presente proyecto se da por iniciativa de la Municipalidad Distrital de Paiján, a propósito de solucionar la necesidad de la CREACION DE LOS SERVICIOS PÚBLICOS DE INTEGRACIÓN ECONÓMICA Y SOCIAL EN EL PARQUE RECREACIONAL DE CENTRO POBLADO LA GRAMA, la carencia de ambientes o espacios públicos para la atención del ciudadano.

Hoy en día la Municipalidad Distrital de Paiján, por intermedio de su alcalde y de la Sub Gerencia de Obras Públicas, se ha elaborado el presente proyecto "CREACION DE LOS SERVICIOS PÚBLICOS DE INTEGRACIÓN ECONÓMICA Y SOCIAL EN EL PARQUE RECREACIONAL DE CENTRO POBLADO LA GRAMA DISTRITO DE PAIJAN DE LA PROVINCIA DE ASCOPE DEL DEPARTAMENTO DE LA LIBERTAD" CUI: 2585595, el cual permitirá mejorar la calidad de vida de las personas que residen cerca al proyecto.

#### **2. FINALIDAD PUBLICA**

El presente requerimiento tiene por finalidad publica ejecutar el proyecto "CREACION DE LOS SERVICIOS PÚBLICOS DE INTEGRACIÓN ECONÓMICA Y SOCIAL EN EL PARQUE RECREACIONAL DE CENTRO POBLADO LA GRAMA DISTRITO DE PAIJAN DE LA PROVINCIA DE ASCOPE DEL DEPARTAMENTO DE LA LIBERTAD" CUI: 2585595, a fin de solucionar la carencia de ambientes o espacios públicos para la atención del ciudadano.

#### **3. AREA USUARIA**

Sub Gerencia de Obras Públicas de la Municipalidad Distrital de Paiján.

#### **4. UBICACIÓN**

##### **4.1. UBICACIÓN POLITICA**

|                |   |             |
|----------------|---|-------------|
| CENTRO POBLADO | : | LA GRAMA    |
| DISTRITO       | : | PAIJAN      |
| PROVINCIA      | : | ASCOPE      |
| DEPARTAMENTO   | : | LA LIBERTAD |

##### **4.2. UBICACIÓN GEOGRÁFICA**

El proyecto se encuentra ubicado en el Centro Poblado La Grama del Distrito de Paiján:

|             |   |                               |
|-------------|---|-------------------------------|
| COORDENADAS | : | N 9139547.379<br>E 687157.294 |
| ALTURA      | : | 62.00 msnm.                   |



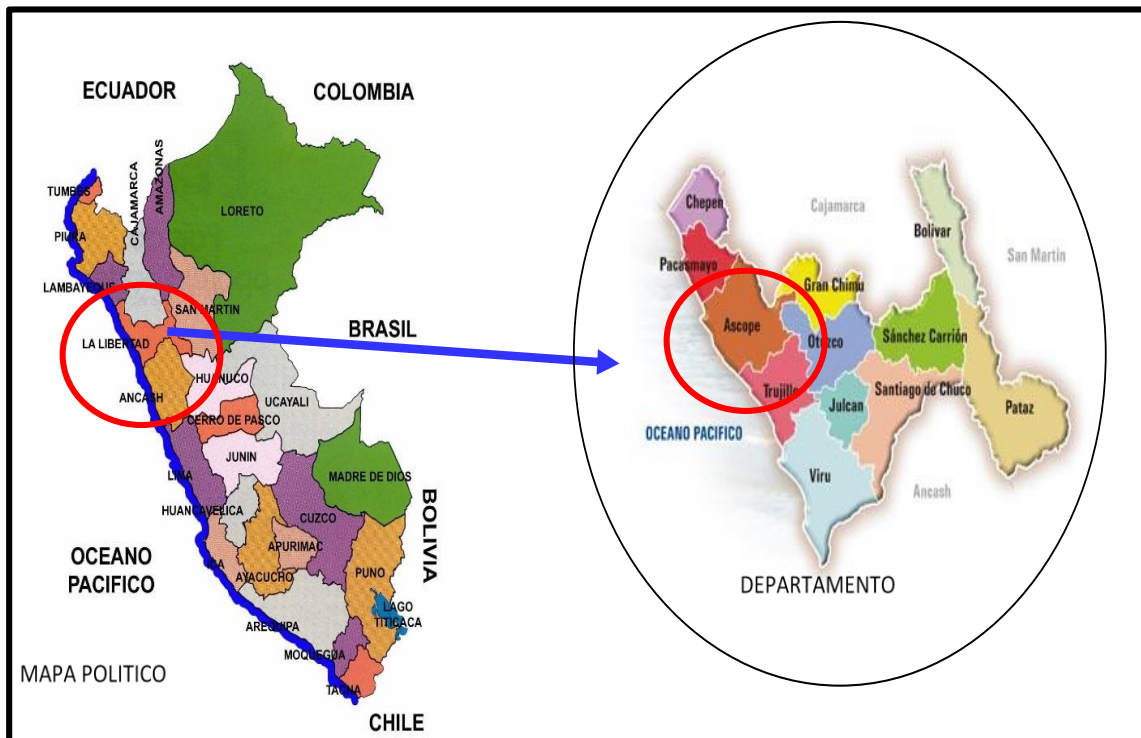

**FIGURA 01: UBICACIÓN DEL DEPARTAMENTO DE LA LIBERTAD Y LA PROVINCIA DE ASCOPE, EN EL MAPA DEPARTAMENTAL DEL PERU Y MAPA PROVINCIAL DEL DEPARTAMENTO LA LIBERTAD.**



**FIGURA 02: UBICACIÓN DEL DISTRITO DE PAIJAN EN EL MAPA DISTRITAL DE LA PROVINCIA DE ASCOPE**



FIGURA 03: UBICACIÓN DEL ÁREA A INTERVENIR (ASENTAMIENTO HUMANO LA GRAMA CENTRO MZ E LOTE 1 – P14187723; VER PLANO DE UBICACIÓN Y LOCALIZACIÓN).

## 5. CARACTERÍSTICAS GENERALES

### 5.1. VIAS DE COMUNICACIÓN

Según el Plan Vial del departamento La Libertad del año 2019 (MTC), el distrito de Paiján cuenta con rutas de comunicación con provincias de Trujillo y cuales son abastecedoras comerciales principales, la cual se ha considerado en este proyecto como referencia.

FIGURA 04: VIA DE COMUNICACIÓN DE REFERENCIA (TRUJILLO - PAIJAN).

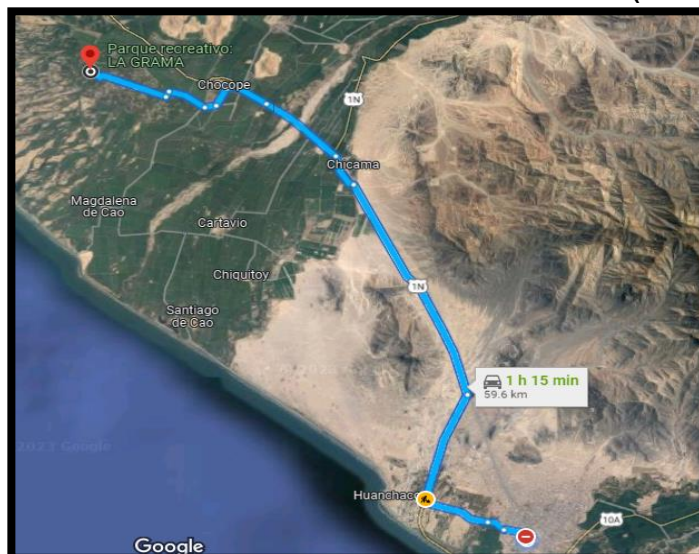

Los medios de transporte público de pasajeros más usuales son los buses de servicio interprovincial, que van de Trujillo a Paiján, el tiempo de viaje que se emplea desde la ciudad de Trujillo hasta el distrito Paiján, es de 1 h 15 min., tal como se describe en el siguiente cuadro de la accesibilidad al lugar de la obra:

| DESDE    | A                 | TIPO DE VIA | ESTADO DE LA VIA | MEDIO DE TRANSPORTE | KM      | TIEMPO   |
|----------|-------------------|-------------|------------------|---------------------|---------|----------|
| Trujillo | Paijan – la grama | Terrestre   | Asfaltada        | Bus, Autos, etc.    | 59.6 km | 1h15 min |

## 5.2. ACTIVIDADES PRINCIPALES

En La Libertad se distinguen las tres regiones naturales. La Costa con una superficie de 9,907.46 Km<sup>2</sup>, la sierra con 14,193.07 km<sup>2</sup> y la Ceja de Selva con 1,394.89 km<sup>2</sup> representando el 39%, 56% y 5% del territorio regional respectivamente.

En El Sub espacio Costero, el rubro agrario es la principal actividad que se realiza, ya que cuenta con una superficie cultivada en la Región La Libertad (56.5%) predominando los cultivos de caña de azúcar, el arroz cáscara, el maíz amarillo duro y el frijol, en donde se ubica la provincia de Ascope donde se cultiva cañada azúcar, maíz amarillo, frijol, alfafa y esparrago.

## 5.3. TOPOGRAFIA

En la zona se presentaron eventos tectónicos que actuaron sobre las formaciones mesozoicas, fueron factores determinantes en la topografía hasta el pleistoceno. La evolución geomorfológica subsiguiente se desarrolló por la acción de los diferentes agentes geo mórficos: agua, viento, acción marina; que dieron como resultado la topografía actual del valle de Paiján, este territorio comprende cerros pequeños, pampas, laderas y en su mayoría valles amplios.

## 5.4. VIVIENDA

Está referida a todas las familias que habitan en el “Centro poblado La Grama”. INEI menciona que son 681 habitantes entre mujeres y hombres y, se proyecta su crecimiento considerando la tasa de 0.16 Por tanto, se estima que al final del horizonte de vida del presente proyecto beneficiara a 692 pobladores.

## 5.5. CLIMA

Paiján debería tener un clima sofocante y lluvioso por su ubicación en zona tropical, pero debido a la corriente peruana que atraviesa en forma longitudinal y paralela a la costa, modificada y evita que se produzca este fenómeno, y su temperatura es variable entre 21°C a 22°C en los meses de enero a marzo alcanzando hasta 25°C, su invierno no es muy notorio.

## 5.6. SERVICIOS PUBLICOS

### 5.6.1. EDUCACION

En el presente estudio se considera como referencia todas las Instituciones Educativas del distrito de Paiján. Según escale registra que el Centro poblado La Grama cuenta solo con una IE de nivel Inicial, por tanto, para acceder a una educación de nivel primario y secundario los alumnos viajan al casco urbano del distrito de Paiján.

| Código modular | Nombre de IE                | Nivel / Modalidad | Centro Poblado |
|----------------|-----------------------------|-------------------|----------------|
| 1167543        | 80878                       | Inicial - Jardín  | LICAPA         |
| 1165331        | 1791                        | Inicial - Jardín  | PILAR NORES    |
| 0544866        | MUNDO DE COLORES            | Inicial - Jardín  | CHUIN          |
| 0570812        | 1650                        | Inicial - Jardín  | MIRAFLORES     |
| 0494047        | 1573                        | Inicial - Jardín  | PAIJAN         |
| 0588244        | 1653                        | Inicial - Jardín  | MACABI BAJO    |
| 0588210        | 1652                        | Inicial - Jardín  | CHUMPON        |
| 1165257        | 80050 JOSE FELIX BLACK      | Inicial - Jardín  | PAIJAN         |
| 0691048        | 1717                        | Inicial - Jardín  | POSTEBLANCO    |
| 0218479        | 1569                        | Inicial - Jardín  | PAIJAN         |
| 0724625        | 80050 JOSE FELIX BLACK      | Secundaria        | PAIJAN         |
| 1167584        | 81023 NTRA.SRA.DE LOURDES   | Secundaria        | PAIJAN         |
| 1165372        | 80878                       | Secundaria        | LICAPA         |
| 0823112        | 80057 INMACULADA COMCEPCION | Secundaria        | PAIJAN         |
| 0724633        | 80055                       | Secundaria        | MACABI BAJO    |
| 0508762        | LEONCIO PRADO               | Primaria          | PAIJAN         |
| 0394205        | LEONCIO PRADO               | Secundaria        | PAIJAN         |
| 0218529        | 81529                       | Primaria          | CHUIN          |
| 0211961        | 80057 INMACULADA CONCEPCION | Primaria          | PAIJAN         |
| 0214205        | 80055                       | Primaria          | MACABI BAJO    |
| 0214197        | 80054                       | Primaria          | CHUMPON        |
| 0214155        | 80050 JOSE FELIX BLACK      | Primaria          | PAIJAN         |
| 0520395        | 80878                       | Primaria          | LICAPA         |
| 0508663        | 80833                       | Primaria          | EL ALGODONAL   |
| 0211748        | 80630                       | Primaria          | MANCO CAPAC    |
| 0660837        | 81638                       | Primaria          | MIRAFLORES     |
| 0211805        | 81023 NTRA.SRA. DE LOURDES  | Primaria          | PAIJAN         |
| 0622258        | 80994                       | Primaria          | EL CERRITO     |
| 0544767        | 80850                       | Primaria          | SAN SALVADOR   |
| 0211995        | 80083                       | Primaria          | LA GRAMA       |
| 1418904        | 80850                       | Inicial - Jardín  | SAN SALVADOR   |
| 1418912        | 81023 NTRA. SRA. DE LOURDES | Inicial - Jardín  | PAIJAN         |
| 1418888        | 80057 INMACULADA CONCEPCION | Inicial - Jardín  | PAIJAN         |
| 1610617        | SAUCIPE                     | Inicial - Jardín  | SAUCIPE        |
| 1610641        | MACABI BAJO                 | Inicial - Jardín  | MACABI BAJO    |
| 1610658        | 80994                       | Inicial - Jardín  | EL CERRITO     |
| 1616036        | 80850                       | Secundaria        | SAN SALVADOR   |
| 1710078        | 2292                        | Inicial - Jardín  | TOMA DE LEONES |
| 1742691        | 2317                        | Inicial - Jardín  | MANCO CAPAC    |

FIGURA 05: INSTITUCIONES EDUCATIVAS DEL DISTRITO DE PAIJAN

## 5.6.2. AGUA POTABLE Y DESAGUE

Con respecto a la zona actual de influencia del proyecto ya cuentan con un sistema de agua potable y red de alcantarillado. En donde la entidad prestadora y encargado de los servicios de agua potable y desagüe es la JASS.

## 5.7. UBICACIÓN DE CANTERA

Las canteras son explotaciones mineras a cielo abierto, generalmente de pequeño tamaño. Los materiales de cantera que se extraen de estos lugares se utilizan en el ámbito de la construcción, ejemplo de esos materiales son los agregados, los cuales le dan resistencia mecánica al concreto u hormigón que se obtiene de la mezcla de cemento, agua y agregados, la función de los agregados en el concreto es incrementar su resistencia. Así mismo se indica que la cantera más adecuada y con material más limpio, es la cantera san Martín se encuentra ubicada en Chicama.

## 6. SITUACION ACTUAL

EL área a intervenir y donde se ubica el espacio asignado para esparcimiento y que la población acceda a sus actividades sociales, turísticas del distrito de Paiján; existe montón de tierra, mala hierba, basura creando a que los predios se mantengan con partículas de polvo en su pared, inexistencia de mobiliario, áreas verdes. El espacio asignado actualmente para el servicio de esparcimiento es de 3,134.12 m<sup>2</sup>.

La población manifiesta que su solicitud no ha sido atendida pese a que se manifestó ante la entidad local reiteradas ocasiones para que tanto los niños y jóvenes accedan al servicio en condiciones adecuadas, por ende, nunca se priorizó su construcción.

El terreno donde se piensa construir el parque recreacional es un espacio público designado para la creación de esparcimiento, no está expuesto a peligros de inundación, ni será afectada por el río Chicama.



Se indica que el terreno para su intervención es plano sin pendientes pronunciadas, para su construcción de una infraestructura de esparcimiento.



**FIGURA 06: SITUACION ACTUAL DEL AREA A INTERVENIR - SE PUEDE VISUALIZAR QUE NO EXISTE PARQUE RECREACIONAL.**



**FIGURA 07: SITUACION ACTUAL DEL AREA A INTERVENIR - SE PUEDE VISUALIZAR NO EXISTE CAMPO DEPORTIVO, NI GRADERÍAS.**

## 7. DESCRIPCIÓN DEL PROYECTO

La obra se ejecutará en un periodo de 120 (ciento veinte) días calendario. En la ejecución del proyecto se despliega la infraestructura que se detalla a continuación:

### 7.1. CUADRO DE METAS:

El presente proyecto “**CREACION DE LOS SERVICIOS PÚBLICOS DE INTEGRACIÓN ECONÓMICA Y SOCIAL EN EL PARQUE RECREACIONAL DE CENTRO POBLADO LA GRAMA DISTRITO DE PAIJÁN DE LA PROVINCIA DE ASCOPE DEL DEPARTAMENTO DE LA LIBERTAD**”. CON CODIGO UNICO DE INVERSIONES N° 2585595, contempla las siguientes metas:

| CUADRO DE METAS      |    |        |
|----------------------|----|--------|
| LOSA GRASS SINTETICO | M2 | 428.39 |
| TRIBUNA              | M2 | 73.78  |
| CERCO PERIMETRICO    | ML | 46.14  |
| VEREDAS DE CONCRETO  | M2 | 877.90 |

|   |     |        |
|---|-----|--------|
| ADOQUINADO  | M2  | 872.30 |
| SARDINEL  | ML  | 829.42 |
| AREA VERDE  | M2  | 669.46 |
| COBERTURA DE MADERA TIPO PERGOLA                  | UND | 4.00   |
| COBERTURA DE MADERA TIPO SOL Y SOMBRA PARA BANCAS | UND | 13.00  |
| BANCAS  | UND | 21.00  |
| TACHOS DE BASURA                                  | UND | 8.00   |
| INSTALACIONES SANITARIAS                          | PTO | 6.00   |
| INSTALACIONES ELECTRICAS                          | PTO | 31.00  |

## 7.2. ESTUDIOS REALIZADOS

Para el desarrollo del proyecto, previamente se ha tenido que realizar estudios básicos de ingeniería, con el fin de obtener los datos necesarios para la elaboración de este, los cuales son:

### • ESTUDIO DE TOPOGRAFIA

El levantamiento topográfico realizado ha permitido determinar linderos y medidas de la zona de influencia del proyecto, así como identificar toda la infraestructura existente, la que será demolida en parte de acuerdo a lo establecido en el Estudio de Pre Inversión. Los trabajos topográficos, se han ubicado en el entorno del distrito de Virú, analizando estado situacional de las calles, infraestructura existente que demanda de ser mejoras, pavimentos existentes en los alrededores, postes, buzones entre otros, trabajo que se ha desarrollado en el siguiente orden:

- Reconocimiento del área del proyecto.
- Levantamiento topográfico de las estructuras existentes.
- Ubicación de BM.
- Nivelación de zonas importantes
- Levantamiento topográfico de las zonas del proyecto.
- Trabajo de gabinete.

#### Trabajo de Campo

Durante esta fase se realizó lo siguiente:

- Medición electrónica de los ángulos y distancias de la poligonal abierta con Estación total.
- Ubicación de los detalles existentes dentro y fuera del área del terreno destinado para el proyecto.

#### Trabajo de Gabinete

Durante la fase de trabajo de gabinete fueron realizadas las siguientes opciones:

- Cálculo de las cotas de los puntos ubicados.
- Cálculo de las coordenadas de los puntos ubicados.
- Interpolar de las curvas de nivel.
- Dibujo de plano de ubicación y topográficos a escala conveniente.

|                                  |
|----------------------------------|
| CUADRO DE ESTACIONES DE LA GRAMA |
| COORDENADAS UTM - WGS84          |

| BM   | ESTE       | NORTE       | ELEVACIÓN |
|------|------------|-------------|-----------|
| BM-1 | 687127.591 | 9139554.455 | 62.092    |
| BM-2 | 687136.841 | 9139538.365 | 62.086    |



FIGURA 08: UBICACIÓN DE BM-1.



FIGURA 09: UBICACIÓN DE BM-2.

- ESTUDIO GEOLOGICOS Y GEOTECNICOS



Con los cuales se permitió establecer las características geológicas, tanto local como general de las diferentes formaciones geológicas que se encuentran identificando tanto su distribución como sus características geotécnicas correspondientes. Así mismo determinar los parámetros físicos y mecánicos del suelo de las muestras extraídas en la zona de estudio, las características relativas al perfil estratigráficos, la capacidad de carga del suelo y la presencia de nivel freática; como parámetros fundamentales para el diseño de pavimentos, bajo los protocolos normativos de los ensayos de laboratorio.

### 7.3. ESTUDIO DE IMPACTO AMBIENTAL

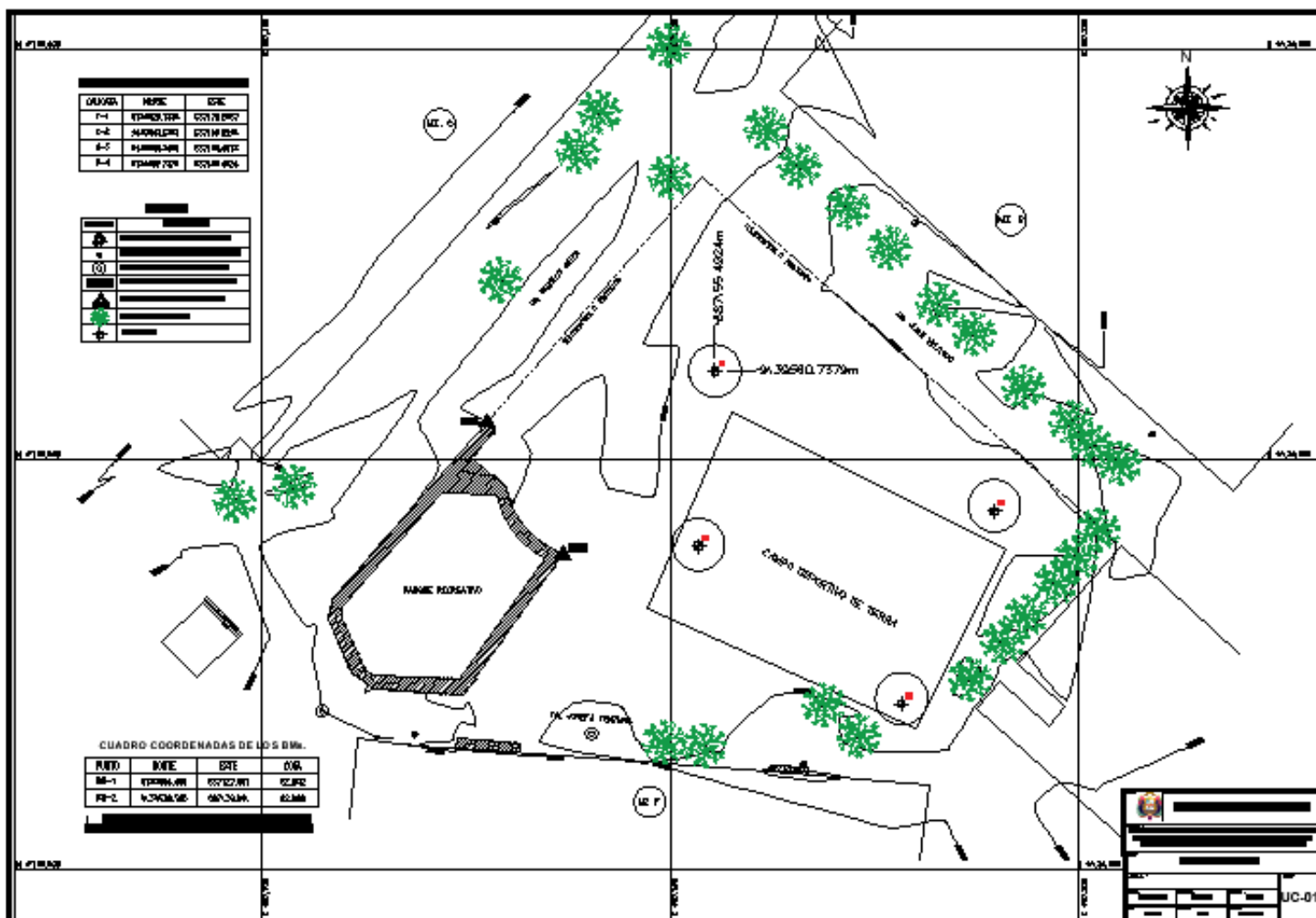

Debido a que el mejoramiento de pistas y veredas modifica el medio y en consecuencia las condiciones socio - económicas, culturales y ecológicas de ámbito donde se ejecutan; y allí cuando surge la necesidad de una evaluación bajo el enfoque global ambiental. En nuestro caso esta modificación es positiva para los objetivos sociales y económicos que se tratan de alcanzar.

### 7.4. MONITOREO ARQUEOLOGICO

Al tratarse de un proyecto de inversión corresponde el procedimiento según DS-007-2018-MC cuyo decreto especula la aprobación del Procedimiento Simplificado de Monitoreo Arqueológico (PROMA) y regulan las acciones de Acompañamiento Arqueológico a cargo del Ministerio de Cultura. Así mismo en la aplicación del artículo N°22 y 30 de la ley general del patrimonio cultural de la nación – LEY- N°28296.

#### COLINDA CON ZONA ARQUEOLÓGICA:

#### **NO EXISTE COLINDANCIA**

Se concluye que no existe restos arqueológicos en superficie para el proyecto "CREACION DE LOS SERVICIOS PÚBLICOS DE INTEGRACIÓN ECONÓMICA Y SOCIAL EN EL



PARQUE RECREACIONAL DE CENTRO POBLADO LA GRAMA DISTRITO DE PAIJÁN DE LA PROVINCIA DE ASCOPE DEL DEPARTAMENTO DE LA LIBERTAD”. CON CODIGO UNICO DE INVERSIONES N° 2585595.

## 8. BASE LEGAL

- Ley N° 31638 - Ley de Presupuesto del sector Publico para el año fiscal 2023.
- Ley N° 31639 - Ley de Equilibrio financiero del presupuesto del sector público del año fiscal 2023.
- Ley N° 27411 - Ley General del Sistema Nacional de Presupuesto
- Ley N° 30225 – Ley de Contrataciones del Estado.
- D.S. N°344-2018-EF, Reglamento de la Ley N° 30225, Ley de Contrataciones del Estado, modificado por Decreto Supremo N°377-2019-EF y Decreto Supremo N°168-2020-EF.
- Ley N°27444 – Ley del procedimiento Administrativo General y sus modificatorias.
- Decreto Supremo N°0014-2008-TR, Texto Único Ordenado de la Ley de Promoción de la competitividad, formalización y Desarrollo de la Micro y Pequeña Empresa y de acceso al empleo decente, Ley MYPE.
- Decreto Supremo N°008-2008-TR, Reglamento de la Ley PYPE.
- Decreto Supremo N°043-2012-EF, TUO de la Ley General del sistema Nacional de Presupuesto.
- Código Civil
- Decreto Supremo N° 011-79-VC, Implementan y adecuan Decreto supremo sobre contrataciones de obras públicas.

Las referidas normas incluyen sus respectivas modificaciones, de ser el caso.

## 9. COSTO DE INVERSIÓN

| DESCRIPCIÓN                      | MONTO               |
|----------------------------------|---------------------|
| <b>COSTO DIRECTO</b>             | <b>1,618,172.42</b> |
| <b>GASTOS GENERALES (10.00%)</b> | <b>161,817.24</b>   |
| <b>UTILIDADES (5.00 %)</b>       | <b>80,908.62</b>    |
| -----                            | -----               |
| <b>SUB TOTAL</b>                 | <b>1,860,898.28</b> |
| <b>IGV (18%)</b>                 | <b>334,961.69</b>   |
| =====                            | =====               |
| <b>TOTAL</b>                     | <b>2,195,859.97</b> |
| <b>SUPERVISION (5%)</b>          | <b>109,793.00</b>   |
| <b>EXPEDIENTE TÉCNICO</b>        | <b>38,000.00</b>    |
| =====                            | =====               |
| <b>MONTO TOTAL DEL PROYECTO</b>  | <b>2,343,652.97</b> |

El costo de inversión total del proyecto asciende a S/ 2,343,652.97 (DOS MILLONES TRECIENTOS CUARENTA Y TRES MIL SEISCIENTOS CINCUENTA Y DOS CON 97/100 SOLES), concerniente a costo de infraestructura, costo de supervisión y costo de elaboración de Expediente técnico.

## 10. VALOR REFERENCIAL DE OBRA

| DESCRIPCIÓN                      | MONTO               |
|----------------------------------|---------------------|
| <b>COSTO DIRECTO</b>             | <b>1,618,172.42</b> |
| <b>GASTOS GENERALES (10.00%)</b> | <b>161,817.24</b>   |
| <b>UTILIDADES (5.00 %)</b>       | <b>80,908.62</b>    |
| -----                            | -----               |
| <b>SUB TOTAL</b>                 | <b>1,860,898.28</b> |
| <b>IGV (18%)</b>                 | <b>334,961.69</b>   |
| =====                            | =====               |
| <b>VALOR REFERENCIAL DE OBRA</b> | <b>2,195,859.97</b> |

El monto del valor referencial de obra asciende a S/ 2,195,859.97 (DOS MILLONES CIENTO NOVENTA Y CINCO MIL OCHOCIENTOS CINCUENTA Y NUEVE CON 97/100 SOLES), concerniente a costos directos (infraestructura, mobiliario y equipamiento), Gastos Generales, Utilidad, Impuestos; y ha sido calculado al mes de MARZO DE 2024.

#### **11. ENTIDAD FINANCIANTE**

El presupuesto de inversión, es financiado por el Gobierno Regional la Libertad mediante CONVENIO DE COOPERACIÓN INTERINSTITUCIONAL PARA LA TRANSFERENCIA DE RECURSOS FINANCIEROS ENTRE EL GOBIERNO REGIONAL DE LA LIBERTAD Y LA MUNICIPALIDAD DISTRITAL DE PAIJAN.

Se indica que la Municipalidad Distrital de Paiján asumió el costo de la formulación y reformulación del Expediente Técnico del Proyecto.

#### **12. SISTEMA DE CONTRATACIÓN**

De conformidad de lo previsto en el Artículo 35, del Decreto Supremo N° 344-2018-EF, el sistema de contratación será a SUMA ALZADA; El postor debe formular su oferta respetando la estructura del expediente técnico aprobado por lo que deberá consignar las partidas, unidades, metrados, precios unitarios, sumatoria de títulos, porcentaje de a gastos generales y variables (~~precisando que los gastos generales variables no podrán ser menores del noventa por ciento del monto establecido en el expediente técnico~~) y utilidad, así como el precios total de su oferta en número y letras en el anexo correspondiente en las bases del procedimiento de selección.

#### **13. PLAZO DE EJECUCIÓN DE OBRA**

Para la ejecución de la obra “CREACION DE LOS SERVICIOS PÚBLICOS DE INTEGRACIÓN ECONÓMICA Y SOCIAL EN EL PARQUE RECREACIONAL DE CENTRO POBLADO LA GRAMA DISTRITO DE PAIJÁN DE LA PROVINCIA DE ASCOPE DEL DEPARTAMENTO DE LA LIBERTAD”. CON CODIGO UNICO DE INVERSIONES N° 2585595.; se ha previsto un tiempo de 120 (ciento veinte) días calendarios; sin deducciones por días feriados, festivos, mal estado de caminos, comenzando a regir dicho plazo de acuerdo con lo estipulado en el Artículo 176 del Decreto Supremo N° 344-2018-EF.

#### **14. FORMA DE PAGO**

El pago se realizará mediante Valorizaciones de obra, de forma Mensual, conforme a las valorizaciones que se encuentran directamente relacionados al avance físico ejecutado de la obra, hasta un monto equivalente al monto ofertado del contrato para la ejecución de la obra, más reintegros en caso existieran previa conformidad de la supervisión de obra y la Entidad.

Para el abono de las Valorizaciones (pagos a cuenta) de EL CONTRATISTA, se efectuará siguiendo los procedimientos que indica el artículo 194 del Decreto Supremo N° 344-2018-EF.

#### **15. ENTREGA DEL TERRENO PARA LA EJECUCION DE LA OBRA**

El supervisor y el residente de obra formalizarán la entrega del terreno y la apertura del cuaderno de obra (Asiento N° 01); se elaborará el acta de entrega y recepción de terreno en coordinación con el contratista, supervisión y la Entidad.

#### **16. CONOCIMIENTO DEL TERRENO PARA LA OBRA**

El contratista deberá tener conocimiento objetivo de las características y condiciones geográficas y climáticas donde se ejecutará los trabajos; por lo cual cada postor deberá inspeccionar el lugar donde se ejecutará la obra, así como sus accesos, de tal manera que con la debida anticipación prevea todo lo necesario para el inicio y avance en la ejecución de la obra de acuerdo con el cronograma contractual, asegurando entre otros el transporte, de materiales, combustible, equipos y otros.

#### **17. CONTROL DE CALIDAD**

En este rubro se incluyen las actividades de control de calidad en la ejecución de la obra, en los diferentes materiales que se utilizarán en la obra, así como el resultado final de la obra ejecutada por partida. El control, consistirá en el análisis de la muestra, especificación, resultados de los ensayos y certificados de prueba, afín de verificar si los materiales están conforme a las especificaciones técnicas del expediente técnico; los costos de las pruebas de campo y/o ensayos de laboratorio serán asumidos por el contratista. En general debe existir todo lo necesario y técnicamente aceptable para asegurar una óptima calidad de la obra.

## **18. OBJETO DE LAS ESPECIFICACIONES TECNICAS**

Las especificaciones técnicas tienen como objeto definir las normas y procedimientos que serán aplicados en la construcción de la Obra, siendo las mismas partes integrante del expediente Técnico. Más allá de lo establecido en estas especificaciones técnicas, el residente de obra podrá ampliarlas de acuerdo a la calidad de los materiales a emplearse y la correcta metodología constructiva a seguir en cualquier trabajo, previa aprobación de supervisor de obra.

## **19. ALMACENAMIENTO DE MATERIALES**

Las zonas destinadas a acopios requerirán la aprobación del supervisor y/o inspector de obra, debiendo ser acondicionados a completa satisfacción de este, una vez hayan cumplido su misión, de forma tal que recuperen su aspecto original.

El almacenamiento se realizará de forma que se garantice la conservación de los materiales en perfectas condiciones de utilización y siguiendo en todo caso las instrucciones de la supervisión.

La limpieza de la obra y retirada de los materiales acopiados y no utilizados corresponde al contratista, de tal modo que deberán ser efectuados a medida que se realicen los trabajos.

## **20. ADELANTO DIRECTO**

La Entidad otorgará 01 (UN) adelanto directo por el 10.00 % del monto del contrato original.

El contratista debe solicitar formalmente el Adelanto dentro de los ocho (8) días siguientes a la suscripción del contrato, adjuntando a su solicitud la garantía por adelantos mediante carta fianza o póliza de caución y el comprobante de pago correspondiente. La Entidad debe entregar el monto solicitado dentro de los siete (7) días contados a partir del día siguiente de recibida la solicitud del contratista.

Vencido el plazo para solicitar el adelanto no procede la solicitud.

## **21. ADELANTO PARA MATERIALES E INSUMOS**

La Entidad otorgará adelantos para materiales e insumos por el 20.00% del monto del contrato original, conforme al calendario de adquisición de materiales e insumos presentado por el contratista.

La entrega de los adelantos se realizará en un plazo de 05 días calendario previos a la fecha prevista en el calendario de adquisición de materiales e insumos para cada adquisición, con la finalidad que EL CONTRATISTA pueda disponer de los materiales e insumos en la oportunidad prevista en el calendario de avance de obra valorizado. Para tal efecto, EL CONTRATISTA debe solicitar a través del supervisor o inspector, la entrega del adelanto en un plazo de 20 días calendario anteriores al inicio del plazo antes mencionado, adjuntando a su solicitud la garantía por adelantos mediante carta fianza o póliza de caución y el comprobante de pago respectivo.

## **22. REAJUSTE DE PRECIOS**

Los reajustes se calculan aplicando el coeficiente de reajuste “K” conocido al momento de la valorización, siendo un reajuste a cuenta.

Conforme se conozcan los Índices Unificados de Precios que corresponden al mes siguiente de la valorización, se calcula el coeficiente de reajuste “K” hasta llegar al coeficiente de reajuste definitivo y con este se determina el monto del reajuste definitivo, lo cual puede generar un monto

diferencial por regularización de reajustes que se puede ir calculando y pagando en las valorizaciones siguientes o en la liquidación final sin reconocimiento de intereses.

Las valorizaciones de obra principal y de mayores metrados se reajustan aplicando el coeficiente de reajuste “K” contractual correspondiente, mientras que las valorizaciones de los presupuestos adicionales se reajustan con su(s) propia(s) fórmula(s) polinómica(s), la(s) que forma(n) parte del expediente técnico de la prestación adicional.

## 23. VALORIZACIONES Y METRADOS

Las valorizaciones de avance de obra tienen el carácter de pagos a cuenta y serán elaboradas y presentadas el último día de cada periodo mensual por el supervisor y el contratista, sobre la base de los metrados realmente ejecutados en dicho periodo.

Conjuntamente con la valorización, el contratista presentara los siguientes **DOCUMENTOS MÍNIMOS** necesarios para el trámite de pago:

1. Carta de supervisor dirigido a la Municipalidad Distrital de Paiján.
2. Informe de supervisor, dirigido al Alcalde y/o Gerencia Municipal, con atención a la Sub Gerencia de Obras Públicas – de la MDP; donde se indicará el porcentaje físico ejecutado mensual y acumulado, resumen general, aspectos contractuales, datos de la empresa, antecedentes, acontecimientos importantes ocurridos en obra (Indicando asientos de obra), análisis de ejecución contractual por especialidad, indicando que ha sido revisada y aprobada con montos detallados.
3. Conformidad por parte del supervisor del avance de obra correspondiente a la valorización actual en favor del contratista.
4. Copia de Informe de Revisión del Expediente Técnico, recomendaciones y conclusiones de obra del supervisor (Sólo presentar en la primera valorización).
5. Copias de informes complementarios del supervisor, detallando aprobación de ampliaciones de plazo, adicionales y/o deducciones de obra (De ser el caso).
6. Carta del representante legal de la contratista presentando valorización de obra al supervisor de obra.
7. Declaración jurada firmada por el representante legal de la contratista, donde hace de conocimiento a la entidad contratante que tiene de conocimiento de la valorización de obra y que los documentos presentados son fehacientes y de acuerdo a lo indicado en las normas vigentes.
8. Carta de residente presentando valorización de obra al representante legal de la contratista.
9. Factura indicando el monto a pagar, de la valorización tramitada (Inc. IGV).
10. Informe técnico del residente (Deberá indicar: Resumen general, antecedentes, aspectos contractuales, breve descripción de lo ejecutado en obra, avances físicos ejecutados y programados mensuales y acumulados).
11. Certificado de habilidad vigente al mes valorizado (de todos los profesionales).
12. Copia de informe de residente presentado al supervisor de compatibilidad, recomendaciones y conclusiones de obra (Sólo presentar en la primera valorización), dicho informe deberá presentarse como máximo a los 3 días hábiles después de suscrito el acta de entrega de terreno.
13. Copias de informes complementarios presentados al supervisor, detallando y sustentando la aprobación de ampliaciones de plazo, adicionales y/o deducciones de obra (De ser el caso).
14. Constancia RNP de no estar inhabilitado para contratar con el estado de la empresa constructora (Presentación de cada uno de los consorciados, de ser el caso).
15. Constancia de capacidad libre de contratación de la empresa constructora (Presentación de cada uno de los consorciados, de ser el caso).
16. Anexo 01 – Datos generales de la obra.
17. Resumen general.
18. Control de metrados ejecutados por especialidad.
19. Control de metrados ejecutados al detalle por especialidad.
20. Cuadro de valorización contractual por especialidad.
21. Control de valorizaciones ejecutadas vs programadas.
22. Gráfico de avance físico programado vs ejecutado.
23. Gráfico de avance financiero programado vs ejecutado.
24. Formula polinómica por especialidad (Deberá ser copia del expediente técnico, donde indique el sello y firma del proyectista).

25. Factor de reajuste K por especialidad.
26. Cálculo del reajuste por especialidad.
27. Índices de precios unificados (Deberá ser copia fiel de los publicados en el diario El Peruano).
28. Carta Fianza de Fiel Cumplimiento y/o Carta solicitando Retención del Monto Contratado actualizada. (De ser el caso).
29. Carta Fianza de Adelanto Directo actualizada. (De ser el caso).
30. Carta Fianza por Adelanto de Materiales actualizada.
31. Amortización del adelanto directo.
32. Amortización del adelanto de materiales.
33. Control general de valorizaciones.
34. Cronograma de avance de obra programado, a la fecha real de inicio de obra.
35. Copia del acta de entrega del terreno.
36. Copia del acta de inicio de obra (Debe estar firma por el supervisor, representante de la entidad, residente de obra y el representante legal y/o gerente general de la empresa).
37. Presentar copias de certificados de control de calidad de la obra, de acuerdo al mes ejecutado.
38. Copias de comprobantes de pago de obligaciones: ESSALUD, SENCICO Y CONAFOVICER del mes ejecutado.
39. Copia de carta fianza de fiel cumplimiento y/o copia de la carta solicitando retención del 10.00% de ser PYME.
40. Copia de carta fianza de adelanto directo y adelanto de materiales (De ser el caso).
41. Copia del seguro contra todo riesgo del personal profesional, técnico y obrero.
42. Copia de contrato de obra y resolución de aprobación de contrato y copia de contrato de consorcio (De ser el caso).
43. Copia de resoluciones de aprobación de adicionales y/o deducciones de plazo (De ser el caso).
44. Copia de resoluciones de aprobación de ampliaciones de plazo (De ser el caso).
45. Cuaderno de obra (Adjuntar la primera copia desglosable).
46. Fotografías a color del avance de obra, mínima ocho (08) fotos (En la primera valorización deber ir foto del cartel de obra).
47. Informes mensuales del Plantel Profesional Clave ofertado
48. Otros.

**NOTA:**

- Todas las hojas de la valorización deben ser visadas por el Jefe de Supervisión, Supervisor de obra, Residente de Obra y Representante Legal de la Contratista, y foliadas correlativamente.
- Presentar 03 ejemplares (01 original y 02 copias) más dos (03) CDs ( dos carpetas: uno editable y otro escaneado con la presentación de la valorización con firmas de los especialistas) conteniendo lo indicado en el formato de valorización anterior y fotografías de obra, los documentos No redactados serán escaneados en original, como son: Copias de informe de compatibilidad, copias de informes complementarios, factura indicando el monto a pagar, formula polinómica por especialidad, índices de precios unificados, acta de entrega del terreno, acta de inicio de obra, certificados de control de calidad de la obra, comprobantes de pago de obligaciones, cartas fianzas, contrato de obra, resoluciones y primera copia desglosable de cuaderno de obra, y demás documentos necesarios.
- Deberá contener separadores con hojas de colores e indicando el número y tipo de separador.
- Adjuntar el presente formato en la parte superior de la valorización.

De ser necesario adicionar documentación a presentar para la valorización, la entidad comunicará al contratista a fin que dicha documentación obre dentro de la valorización.

El plazo máximo de aprobación por el supervisor de las valorizaciones y su remisión a Municipalidad Distrital de Paiján, será de CINCO (5) días, contados a partir del primer día hábil del mes siguiente al de la valorización respectiva, y es cancelada por la Entidad en fecha no posterior al último día de tal mes.

## **24. PERSONAL ESPECIALISTA**

#### 24.1. EJECUCIÓN DE OBRA (PERSONAL CLAVE OBLIGATORIO)

##### **INGENIERO RESIDENTE DE OBRA: (Ingeniero Civil o Arquitecto; colegiado)**

Experiencia mínima de 24 (veinticuatro) meses como residente, supervisor, inspector o la combinación de estos, de: Obra, en la ejecución o inspección o supervisión de obras iguales o similares, que se computa desde la colegiatura.

##### **ESPECIALISTA DE SEGURIDAD: (Ingeniero Civil y/o Ingeniero Industrial; colegiado)**

Experiencia mínima de 12 (doce) meses como especialista en seguridad y salud en el trabajo y/o especialista en seguridad y/o especialista en seguridad y salud ocupacional y/o especialista en seguridad y/o jefe de seguridad, salud ocupacional en ejecución y/o supervisión, ingeniero de seguridad, Jeje SSOMA, responsable SSOMA, Ingeniero SSOMA de obras en general, que se computa desde la colegiatura.

#### 24.2. EJECUCIÓN DE OBRA (PERSONAL NO CLAVE)

##### **ASISTENTE DE RESIDENTE DE OBRA: (Ingeniero Civil o Arquitecto; colegiado)**

Experiencia mínima de 12 (doce) meses como asistente de residente, supervisor, inspector o la combinación de estos y/o residente, supervisor, inspector o la combinación de estos, en la ejecución o inspección o supervisión de obras en general, que se computa desde la colegiatura.

#### 25. DEFINICIÓN DE OBRAS SIMILARES

El postor deberá ser una persona natural o jurídica, debidamente constituida, el mismo que deberá estar inscrito en el Registro Nacional de Proveedores del Estado (RNP), en el capítulo de EJECUTOR DE OBRAS, debiendo acreditar en forma individual o en consorcio un monto facturado acumulado equivalente a una (01) vez el valor referencial, en la ejecución de obras iguales y/o similares, durante los 10 años anteriores a la fecha de presentación de ofertas, que se computará desde la suscripción del acta de recepción de obra, correspondientes a un máximo de veinte (20) contrataciones.

Se consideran obras similares a: "Creación y/o Mejoramiento y/o Construcción de servicios recreativos en parque y/o parque recreacional y/o parques y/o estadio en la ejecución de obras públicas y/o privadas".

#### 26. EQUIPAMIENTO ESTRATEGICO

##### 26.1. EQUIPAMIENTO DE EJECUCIÓN DE OBRA

| N° | DESCRIPCIÓN                                     | MEDIDA | CANTIDAD |
|----|---|--------|----------|
| 01 | NIVEL TOPOGRAFICO                               | UND    | 1.00     |
| 02 | ESTACION TOTAL                                  | UND    | 1.00     |
| 03 | REGLA DE ALUMINIO                               | UND    | 1.00     |
| 04 | COMPACTADORA VIBRATORIA TIPO PLANCHA 7 HP       | UND    | 3.00     |
| 05 | RODILLO LISO VIBRATORIO AUTOPROPULSADO 7- 9 ton | UND    | 1.00     |
| 06 | EQUIPO DE SOLDAR                                | UND    | 1.00     |
| 07 | CARGADOR FRONTAL                                | UND    | 1.00     |
| 08 | MOTONIVELADORA 130 - 135 HP                     | UND    | 1.00     |
| 09 | CAMION VOLQUETE DE 15 m3                        | UND    | 1.00     |
| 10 | VIBRADOR DE CONCRETO 4 HP 1.25"                 | UND    | 1.00     |
| 11 | MEZCLADORA DE CONCRETO 9 P3                     | UND    | 2.00     |
| 12 | CIZALLA ELECTRICA                               | UND    | 1.00     |



|    |                                |     |      |
|----|--------------------------------|-----|------|
| 13 | ANDAMIO METALICO               | UND | 1.00 |
| 14 | DOBLADORA PARA ACERO CORRUGADO | UND | 1.00 |

El equipamiento se acreditará para la suscripción de contrato, mediante la presentación de copia de documentos que sustenten la propiedad, la posesión, el compromiso de compra venta o alquiler u otro documento que acredite la disponibilidad del equipamiento. En el caso que el postor ganador sea un consorcio los documentos de acreditación pueden estar a nombre del consorcio o de uno de sus integrantes.

## 27. REQUISITOS DEL PARTICIPANTE

Persona Natural y/o Jurídica con inscripción en el Registro Nacional de Proveedores (RNP), en rubro de ejecutor de obras, vigente, con un monto facturado acumulado de una (01) vez el valor referencial de la contratación en obras iguales o similares.

## 28. EXPERIENCIA DEL POSTOR EN LA ESPECIALIDAD

El postor debe acreditar un monto facturado acumulado equivalente al monto del valor referencial, en la ejecución de obras similares, durante los 10 años anteriores a la fecha de la presentación de ofertas que se computarán desde la suscripción del acta de recepción de obra.

## 29. CONDICIONES DE LOS CONSORCIOS

De conformidad con el numeral 49.5 del artículo 49 del Reglamento, el área usuaria puede incluir lo siguiente:

a) El número máximo de consorciados es dos (2) integrantes.

~~b) El porcentaje mínimo de participación en la ejecución del contrato, para el integrante del consorcio que acredite mayor experiencia, es de 90%~~

## 30. DE LAS PENALIDADES POR MORA

En virtud del artículo 161 y 162 del Reglamento de la Ley de Contrataciones del Estado - Decreto Supremo N° 344-2018-EF.

El contrato establece las penalidades aplicables al contratista ante el incumplimiento injustificado de sus obligaciones contractuales a partir de la información brindada por el área usuaria, las mismas que son objetivas, razonables y congruentes con el objeto de la convocatoria.

La Entidad prevé en los documentos del procedimiento de selección la aplicación de la penalidad por mora; asimismo, puede prever otras penalidades. Estos dos (2) tipos de penalidades pueden alcanzar cada una un monto máximo equivalente al diez por ciento (10%) del monto del contrato vigente, o de ser el caso, del ítem que debió ejecutarse.

Estas penalidades se deducen de los pagos a cuenta, de las valorizaciones, del pago final o en la liquidación final, según corresponda; o si fuera necesario, se cobra del monto resultante de la ejecución de la garantía de fiel cumplimiento.

En caso de retraso injustificado del contratista en la ejecución de las prestaciones objeto del contrato, la Entidad le aplica automáticamente una penalidad por mora por cada día de atraso. La penalidad se aplica automáticamente y se calcula de acuerdo a la siguiente fórmula.

$$\text{Penalidad diaria} = \frac{0.10 \times \text{monto vigente}}{F \times \text{plazo vigente en días}}$$

Donde F tiene los siguientes valores  
Para plazos mayores a **sesenta (60) días**:  
Para obras: **F = 0.15**.

Tanto el monto como el plazo se refieren, según corresponda, al contrato o ítem que debió ejecutarse o, en caso que estos involucraran obligaciones de ejecución periódica, a la prestación parcial que fuera materia de retraso.

Para efectos del cálculo de la penalidad diaria se considera el monto del contrato vigente. Se considera justificado el retraso, cuando el contratista acredite, de modo objetivamente sustentado, que el mayor tiempo transcurrido no le resulta imputable. Esta calificación del retraso como justificado no da lugar al pago de gastos generales de ningún tipo.

### 31. OTRAS PENALIDADES Y MULTAS

Se aplicarán otras penalidades al contratista en virtud del artículo 163 del Reglamento de la Ley de Contrataciones del Estado - Decreto Supremo N° 344-2018-EF.

| OTRAS PENALIDADES |  |  |  |
|-------------------|--|--|--|
| N°                | SUPUESTOS DE APLICACIÓN DE PENALIDAD   | FORMA DE CÁLCULO   | PROCEDIMIENTO  |
| 1                 | Cuando el personal acreditado permanece menos de sesenta (60) días desde el inicio de su participación en la ejecución del contrato o del íntegro del plazo de ejecución, si este es menor a los sesenta (60) días, de conformidad con las disposiciones establecidas en el numeral 190.2 del artículo 190 del Reglamento.   | Mitad (0.5) de una UIT vigente al momento de la aplicación de la penalidad por la entidad por cada día de ausencia del personal en obra en el plazo previsto.      | Según informe del Supervisor o Inspector de obra, según corresponda.   |
| 2                 | En caso el contratista incumpla con su obligación de ejecutar la prestación con el personal acreditado o debidamente sustituido  | Mitad (0.5) de una UIT vigente al momento de la aplicación de la penalidad por la entidad por cada día de ausencia del personal en obra.                           | Según informe del Supervisor o Inspector de obra, según corresponda.   |
| 3                 | La Empresa Contratista deberá al siguiente día de la firma de Contrato y antes de la fecha de la Entrega de Terreno, mediante Carta a la Sub Gerencia de Obras Públicas, la relación contractual (Contrato) entre el contratista y el Residente de Obra, indicando en dicha Carta los datos generales del Residente de Obra para la creación del Usuario del Cuaderno de Obra Digital. Su presentación fuera de la fecha de la Entrega de Terreno será causal de aplicación de penalidad.  | Mitad (0.5) de una UIT vigente al momento de la aplicación de la penalidad por la Entidad por cada día de retraso.   | Según informe del Coordinador de la Sub Gerencia de Obras Públicas y/o personal de la entidad que advierta el hecho.   |
| 4                 | RESIDENTE DE OBRA, cuando el ingeniero Residente de obra, no se encuentre de forma permanente en la obra. Se deberá tener en cuenta que cuando el personal de la ENTIDAD, no ubique al residente en obra (en el momento de la inspección), este acudirá al cuaderno de autocontrol, en caso de no estar anotado el lugar del desplazamiento, se aplicará una multa según penalidad, por el día o los días en que el personal no haya anotado su presencia en el cuaderno de autocontrol y se haya ausentado, siendo suficiente la sustentación de este hecho con un acta firmado por el personal de LA ENTIDAD que visito la obra, dejando copia de la misma en manos de algún responsable en la obra. | <del>Una (1)</del> Media (0.5) UIT vigente al momento de la aplicación de la penalidad por la Entidad por cada día de ausencia del profesional responsable de obra | Según informe del Supervisor y/o Inspector de obra y/o Según Informe del Coordinador de la Sub Gerencia de Obras Públicas y/o personal de la entidad que advierta el hecho y deje constancia con un Acta en Obra |



|   |   |   |  |
|---|---|---|--|
| 5 | <p>FALTA DE PERMANENCIA DEL PERSONAL PROPUESTO PARA OBRA, Cuando alguno de los profesionales o especialistas propuestos por el contratista que componen el equipo de ingeniería de obra, no se encuentre en forma permanente durante el horario de ejecución de obra, siendo suficiente la sustentación de este hecho como un acta firmada por el personal de LA ENTIDAD, que visitó la obra y dejando en constancia con un responsable de la obra o con informe de supervisión o inspector según sea el caso. <u>La presencia en obra del personal con participación parcial, será coordinada con la Supervisión o Inspector de Obra y comunicada a la Sub Gerencia de Obras públicas.</u></p> | <p><del>Una (1)</del> Media (0.5) UIT vigente al momento de la aplicación de la penalidad por la Entidad por cada día de ausencia de los profesionales y Especialistas en la obra</p> | <p>Según informe del Supervisor y/o Inspector de obra y/o Según Informe del Coordinador de la Sub Gerencia de Obras Públicas y/o personal de la entidad que advierta el hecho y deje constancia con un Acta en Obra</p>  |
| 6 | <p>CARTEL DE OBRA, cuando el Contratista no coloque el Cartel de Obra, dentro de 7 (siete) días calendario, computándose dicho plazo a partir de la fecha de inicio del plazo de ejecución de obra.</p>   | <p><del>Una (1)</del> Media (0.5) UIT vigente al momento de la aplicación de la penalidad por la Entidad por cada día de incumplimiento</p>   | <p>Según informe del Supervisor y/o Inspector de obra y/o Según Informe del Coordinador de la Sub Gerencia de Obras Públicas y/o personal de la entidad que advierta el hecho y deje constancia con un Acta en Obra.</p> |
| 7 | <p>NO IMPLEMENTACION DE PLANES: Plan de Seguridad y Salud. Plan de Monitoreo. Plan y Desarrollo de Mitigación Ambiental y de otros indicados y/o propuestos en el Expediente Técnico.<br/>La no realización y/o implementación de estas actividades será causal de aplicación de penalidad.</p>   | <p>Mitad (0.5) de una UIT vigente al momento de la aplicación de la penalidad por la entidad por cada vez.</p>  | <p>Según informe del Supervisor y/o Inspector de obra y/o Según Informe del Coordinador de la Sub Gerencia de Obras Públicas y/o personal de la entidad que advierta el hecho y deje constancia con un Acta en Obra.</p> |
| 8 | <p>SEGURIDAD EN OBRA Y SEÑALETICAS. Cuando el Contratistas no cumple con tener los dispositivos de seguridad en obra, incumpliendo con las normas vigentes sobre seguridad y salud en el trabajo, como infringiendo la Ley N° 29783 y su reglamento y/o la Norma G-050 Seguridad durante la ejecución de la obra, además de no contar con las señaléticas colocadas en obra, además de haber sido solicitada por la Supervisión o Inspector.</p>  | <p>Mitad (0.5) de una UIT vigente al momento de la aplicación de la penalidad por la Entidad por cada día de incumplimiento</p>   | <p>Según informe del Supervisor y/o Inspector de obra y/o Según Informe del Coordinador de la Sub Gerencia de Obras Públicas y/o personal de la entidad que advierta el hecho y deje constancia con un Acta en Obra.</p> |

|    |   |   |  |
|----|---|---|--|
| 9  | <p>INDUMENTARIA E IMPLEMENTOS DE PROTECCION PERSONAL / EQUIPOS DE PROTECCION PERSONAL, Cuando el Contratista no cumpla con dotar a su personal de los elementos de seguridad y la indumentaria señalada por la normativa vigente. Esta penalidad se considerará si en la obra algún trabajador no está debidamente en uso con los elementos de seguridad básicos o indumentaria durante los trabajos en obra. El personal debe de llevarlo en la ejecución de los trabajos que se están ejecutando. La aplicación será por cada trabajador que no cuente con su EPI y por cada vez que sea detectado</p>  | <p>Mitad (0.5) de una UIT vigente al momento de la aplicación de la penalidad por la Entidad por cada día de incumplimiento.</p>  | <p>Según informe del Supervisor y/o Inspector de obra y/o Según Informe del Coordinador de la Sub Gerencia de Obras Públicas y/o personal de la entidad que advierta el hecho y deje constancia con un Acta en Obra.</p> |
| 10 | <p>EQUIPOS DEL CONTRATISTA Cuando el contratista no cuente con los equipos mínimos ofertados requeridos para la ejecución de la obra o que los tenga incompletos. La aplicación será por cada día de incumplimiento. La aplicación de la penalidad, será verificando el calendario de utilización de equipos.</p>   | <p>Mitad (0.5) de una UIT vigente al momento de la aplicación de la penalidad por la entidad por cada vez.</p>                    | <p>Según informe del Supervisor y/o Inspector de obra y/o Según Informe del Coordinador de la Sub Gerencia de Obras Públicas y/o personal de la entidad que advierta el hecho y deje constancia con un Acta en Obra.</p> |
| 11 | <p>INGRESO DE MATERIALES, cuando el Contratista ingrese materiales a la obra, sin el visto bueno y autorización del Supervisor o Inspector.</p>   | <p><del>Una (1)</del> Media (0.5) UIT vigente al momento de la aplicación de la penalidad por la entidad por cada ocurrencia.</p> | <p>Según informe del Supervisor o Inspector de obra, según corresponda.</p>  |
| 12 | <p>CALIDADES Y MATERIALES Cuando el contratista emplee materiales que no cumplan los requisitos de las especificaciones técnicas y cada uno de los materiales utilizados no cuente con su respectivo certificado de calidad. La penalidad será por cada caso detectado. EL CONTRATISTA deberá retirar dicho material y reemplazado por otro que cumpla con las especificaciones técnicas, siendo dicho reemplazo sin costo alguno para la Entidad. Es decir que todo material utilizado debe de contar con la certificación de calidad dado por el fabricante o ensayo de un laboratorio de mecánica de suelos y/o materiales certificados de INDECOPI y demás estándares nacionales e internacionales. La aplicación será por cada vez que se evidencia la ocurrencia.</p> | <p><del>Una (1)</del> Media (0.5) UIT vigente al momento de la aplicación de la penalidad por la entidad por cada ocurrencia.</p> | <p>Según informe del Supervisor y/o Inspector de obra y/o Según Informe del Coordinador de la Sub Gerencia de Obras Públicas y/o personal de la entidad que advierta el hecho y deje constancia con un Acta en Obra.</p> |

|    |   |   |   |
|----|---|---|---|
| 13 | PRUEBAS Y ENSAYOS, cuando el Contratista incumpla con realizar las pruebas y ensayos en forma oportuna, para realizar la verificación de la calidad de materiales, dosificaciones y/o ensayos de control de calidad. También si el Contratista realiza inadecuadamente los ensayos de control de calidad, sin seguir los procedimientos estandarizados, haciendo uso de los equipos inadecuados, o el personal que realizara las pruebas de control de calidad no sea el especialista y autorizado por el Supervisor y/o Inspector de obra.   | <del>Una (1)</del> Media (0.5) UIT vigente al momento de la aplicación de la penalidad por la entidad por cada ocurrencia.            | Según informe del Supervisor y/o Inspector de obra y/o Según Informe del Coordinador de la Sub Gerencia de Obras Públicas y/o personal de la entidad que advierta el hecho y deje constancia con un Acta en Obra. |
| 14 | CALIDAD DE EJECUCION DE LA OBRA / TRABAJOS MAL EJECUTADOS, (1) Cuando el Contratista no cumple con ejecutar los trabajos en obra de acuerdo a las especificaciones técnicas señalados en el expediente técnico, sin perjuicio de que por cuenta propia deberá corregir las observaciones de los trabajos mal ejecutados; y/o (2) Cuando el contratista ejecuta las partidas con materiales o insumos que no cuenten con la certificación de calidad correspondiente, los cuales deben ser calificados entre el residente y el supervisor con los correspondientes protocolos de control y/o aseguramiento de calidad; y/o (3) Cuando el Supervisor acepte un trabajo mal ejecutado además de la penalidad al Supervisor, el Contratista deberá corregir dicho trabajo sin costo alguno para la Entidad. | <del>Una (1)</del> Media (0.5) UIT vigente al momento de la aplicación de la penalidad por la Entidad por cada día de incumplimiento. | Según informe del Supervisor y/o Inspector de obra y/o Según Informe del Coordinador de la Sub Gerencia de Obras Públicas y/o personal de la entidad que advierta el hecho y deje constancia con un Acta en Obra  |
| 15 | AUTORIZACION DE TRABAJOS, Cuando el Contratistas ejecuta trabajos que no han sido autorizados por el Supervisor y/o Inspector de Obra.  | <del>Una (1)</del> Media (0.5) UIT vigente al momento de la aplicación de la penalidad por la entidad por cada ocurrencia.            | Según informe del Supervisor o Inspector de obra, según corresponda.  |
| 16 | Cuando el contratista no cumpla con entregar el Programa de Ejecución de Obra (CPM), el calendario de avance de obra valorizado, el calendario de adquisición de materiales o insumos, calendario de utilización de equipo actualizados a la fecha de inicio de plazo de ejecución de obra, para su revisión y aprobación por la supervisión y posterior a ello para su conformidad por la ENTIDAD. El plazo de entrega será de 3 (tres) días calendario computados a partir del día de inicio del plazo de ejecución de Obra.  | <del>Una (1)</del> Media (0.5) UIT vigente al momento de la aplicación de la penalidad por la entidad por cada día de incumplimiento. | Según informe del Supervisor y/o Inspector de obra y/o Según Informe del Coordinador de la Sub Gerencia de Obras Públicas y/o personal de la entidad que advierta el hecho.                                       |
| 17 | Cuando el Contratista no presente oportunamente el Programa de Ejecución de Obra (CPM), el calendario de avance de obra valorizado, el calendario de adquisición de materiales o insumos, calendario de utilización de equipo actualizados debido a modificaciones durante la ejecución de la Obra, para su revisión y aprobación por la Supervisión y posterior a ello para su conformidad por la Entidad.   | <del>Una (1)</del> Media (0.5) UIT vigente al momento de la aplicación de la penalidad por la entidad por cada día de incumplimiento. | Según informe del Supervisor y/o Inspector de obra y/o Según Informe del Coordinador de la Sub Gerencia de Obras Públicas y/o personal de la entidad que advierta el hecho  |

|    |   |  |  |
|----|---|--|--|
| 18 | <p>Cuando el Contratista no presente oportunamente el calendario que contemple la aceleración de los trabajos, de modo que se garantice el cumplimiento de la obra dentro del plazo previsto, cuando el monto de la valorización acumulada ejecutada a una fecha determinada sea menor al ochenta por ciento (80%) del monto de la valorización acumulada programada a dicha fecha; para su revisión y aprobación por la Supervisión y posterior a ello para su conformidad por la Entidad.</p>   | <p><del>Una (1)</del> Media (0.5) UIT vigente al momento de la aplicación de la penalidad por la entidad por cada día de incumplimiento.</p>             | <p>Según informe del Supervisor y/o Inspector de obra y/o Según Informe del Coordinador de la Sub Gerencia de Obras Públicas y/o personal de la entidad que advierta el hecho</p>  |
| 19 | <p><b>CONSULTAS REALIZADAS DURANTE LA EJECUCION</b><br/>El Contratista, está en la obligación de formular las Consultas registrando oportunamente en el Cuaderno de Obra Digital, y dirigirlas al inspector o supervisor, según corresponda, conforme al Artículo 193 de la RLCA.</p>   | <p><del>Una (1)</del> Media (0.5) UIT vigente al momento de la aplicación de la penalidad por la entidad por cada ocurrencia.</p>                        | <p>Según Informe del coordinador de la Sub Gerencia de Obras Públicas y Supervisión de la MDP y/o cualquier otro personal de la entidad que advierta el hecho</p>                  |
| 20 | <p><b>PLAN DE OPERACIÓN Y MANTENIMIENTO DE LA INFRAESTRUCTURA</b><br/>Cuando la empresa contratista no presenta en la etapa de recepción de obra (día final de levantamiento de observaciones) lo correspondiente al plan de operación y mantenimiento de la infraestructura además de los planos post construcción donde se especifique claramente los replanteos para el mantenimiento correspondiente.<br/>La aplicación será por cada día que se evidencie la ocurrencia.</p>   | <p><del>Siete décimas (0.7)</del><br/>Media (0.5) de una UIT vigente al momento de la aplicación de la penalidad por la entidad por cada ocurrencia.</p> | <p>Según Informe del presidente de comité de recepción de obra, al cual se le entrega dicho plan.</p>  |
| 21 | <p><b>ENTREGA DE DOCUMENTACION INCOMPLETOS</b>, cuando el Contratista entregue la documentación incompleta o fuera del plazo, perjudicando el trámite normal de los mismos.</p>   | <p><del>Una (1)</del> Media (0.5) UIT vigente al momento de la aplicación de la penalidad por la entidad por cada ocurrencia.</p>                        | <p>Según informe del Supervisor y/o Inspector de obra y/o Según Informe del Coordinador de la Sub Gerencia de Obras Públicas y/o personal de la entidad que advierta el hecho.</p> |
| 22 | <p><b>MITIGACION AMBIENTAL / ELIMINACION DE DESMONTE DE OBRA</b><br/>Cuando el Contratista no cumpla en realizar las medidas de mitigación ambiental señaladas en el estudio de Impacto ambiental, las veces que sea necesario a solicitud del Supervisor y/o Inspector de obra.<br/>Cuando el contratista no cumpla con retirar el desmonte producto de la obra y lo mantenga acumulado por más de dos (02) días calendarios. La penalidad es por cada día contados a partir desde el primer día cuando el acumulado es superior a 03 días calendario.</p> | <p><del>Una (1)</del> Media (0.5) UIT vigente al momento de la aplicación de la penalidad por la Entidad por cada día de incumplimiento.</p>             | <p>Según informe del Supervisor y/o Inspector de obra y/o Según Informe del Coordinador de la Sub Gerencia de Obras Públicas y/o personal de la entidad que advierta el hecho.</p> |
| 23 | <p><b>OBSERVACIONES FORMULADAS POR EL SUPERVISOR</b>, Cuando el Contratista, no subsane las observaciones detectadas durante la ejecución de la obra por el Supervisor, dentro de los plazos establecidos y señalados en el Cuaderno de Obra Digital.</p>   | <p><del>Una (1)</del> Media (0.5) UIT vigente al momento de la aplicación de la penalidad por la Entidad por cada día de incumplimiento.</p>             | <p>Según informe del Supervisor o Inspector de obra, según corresponda.</p>  |

|    |   |   |  |
|----|---|---|--|
| 24 | <p>POR PRESENTAR LA VALORIZACION MENSUAL CON DEFICIENCIAS Y/O DOCUMENTACION INCOMPLETA Y/O FUERA DE PLAZO ESTIPULADO CONFORME AL ARTICULO 194 DEL RLCE, Cuando el Contratista presente la valorización mensual con deficiencias y/o la documentación faltante; y/o, por presentar fuera del Plazo estipulado conforme al Artículo 194 del RLCE; y/o no levante observaciones realizadas por la entidad dentro del plazo señalado, evitando así el pago de mayores intereses en la Valorizaciones presentadas, quedando bajo responsabilidad de EL CONTRATISTA. Debe quedar claro que cada profesional propuesto según especialidad deberá presentar informe debidamente firmado, en caso contrario se aplicará la multa, por mes y/o en cada valorización, estos informes deberán acompañar el informe de valorización correspondiente, cada informe deberá contener fotografías (mínimo 04) donde se evidencia la presencia del especialista y el trabajo efectuado en el lugar de emplazamiento de la obra.</p> | <p><del>Una (1)</del> Media (0.5) UIT vigente al momento de la aplicación de la penalidad por la Entidad por cada ocurrencia.</p> | <p>Según informe del Supervisor y/o Inspector de obra y/o Según Informe del Coordinador de la Sub Gerencia de Obras Públicas y/o personal de la entidad que advierta el hecho.</p> |
| 25 | <p>VERIFICACIÓN DE METRADOS Si la Entidad realiza la verificación de los metrados ejecutados y presentados en la valorización mensual de obra, y de encontrarse que existen sobrevalorizaciones en la valorización, indistintamente de las penalidades y responsabilidades civiles que correspondan a la Supervisión o Inspector de Obra, Al contratista se le aplicará la multa respectiva. Asimismo, se realizará la verificación en la Liquidación de Obra.</p>  | <p><del>Una (1)</del> Media (0.5) UIT vigente al momento de la aplicación de la penalidad por la Entidad por cada ocurrencia.</p> | <p>Según informe del Supervisor y/o Inspector de obra y/o Según Informe del Coordinador de la Sub Gerencia de Obras Públicas y/o personal de la entidad que advierta el hecho.</p> |
| 26 | <p>NO PERMITIR EL INGRESO DE PERSONAL DE LA ENTIDAD Cuando la contratista no permita el ingreso de personal de la entidad debidamente identificado.</p>   | <p>Mitad (0.5) de una UIT vigente al momento de la aplicación de la penalidad por la Entidad por cada ocurrencia.</p>             | <p>Según Informe del coordinador de la Sub Gerencia de Obras Públicas y/o cualquier otro personal de la entidad que advierta el hecho.</p>   |
| 27 | <p>LIQUIDACION DE OBRA Por presentación extemporánea conforme al Artículo 209 del RCLA. En caso el contratista no presente la liquidación en el plazo previsto, la Entidad ordena al supervisor o inspector la elaboración de la liquidación debidamente sustentada en el plazo previsto en el numeral 209.1, siendo los gastos a cargo del contratista.</p>  | <p><del>Una (1)</del> Media (0.5) UIT vigente al momento de la aplicación de la penalidad por la Entidad por cada ocurrencia.</p> | <p>Según informe del Supervisor y/o Inspector de obra y/o Según Informe del Coordinador de la Sub Gerencia de Obras Públicas y/o personal de la entidad que advierta el hecho.</p> |
| 28 | <p>Cuando no reporta los accidentes e incidentes de trabajo la Entidad de acuerdo a lo estipulado en la Ley 29783 Ley General de Seguridad y salud en el trabajo (D.S. N°005-2012-T); y cuando no reporta los incidentes a la Supervisión de Obra.</p>  | <p><del>Una (1)</del> Media (0.5) UIT vigente al momento de la aplicación de la penalidad por la Entidad por cada ocurrencia.</p> | <p>Según informe del Supervisor o Inspector de obra, según corresponda.</p>  |



|    |   |  |  |
|----|---|--|--|
| 29 | Seguro Complementario Contra Todo Riesgo (SCTR). Por no tener Vigente el Contratista la Póliza y/o cubrir al 100 % a los trabajadores que están en obra, se aplicara la penalidad que se señale.  | <del>Una (1)</del> Media (0.5) UIT vigente al momento de la aplicación de la penalidad por la Entidad por cada ocurrencia. | Según informe del Supervisor o Inspector de obra, según corresponda. |
| 30 | Por valorizar trabajos sin ceñirse a las bases de pago de las especificaciones técnicas y/o valorizar trabajos no ejecutados (sobrevalorizaciones, valorizaciones adelantadas, etc.), que ocasionen pagos indebidos o no encuadrados en las disposiciones vigentes; sin perjuicio de las acciones legales que pudieran reconocer. | <del>0.15% del monto del contrato original</del> Media (0.5) UIT por cada oportunidad.                                     | Según informe del Supervisor o Inspector de obra, según corresponda. |

### 32. CUADERNO DE OBRA

En la fecha de entrega de terreno, se abrirá el CUADERNO DE OBRA DIGITAL de ser el caso de acuerdo con la DIRECTIVA N°009-2020-OSCE/CD y su respectivo lineamiento de uso de cuaderno digital; el cual tendrá acceso el residente, inspector o supervisor de obra según corresponda.

### 33. RESOLUCIÓN DEL CONTRATO

En caso de demoras injustificadas en la ejecución de la obra, la entidad podrá resolver contrato de ejecución de obra de acuerdo con los artículos 165 y 166 del Decreto Supremo N° 344-2018-EF.

### 34. GARANTIA DE FIEL CUMPLIMIENTO

Se procederá de acuerdo con el Artículo 149 del Reglamento de la Ley de Contrataciones del estado.

### 35. RECEPCIÓN DE Y PLAZOS.

La recepción de obra se efectuará de acuerdo con el artículo 208 del Decreto Supremo N° 344-2018-EF. Respecto al numeral 208.15 del Reglamento: no se aceptará recepción Parcial.

### 36. VICIOS OCULTOS

Se procederá de acuerdo con el Artículo 173 del Reglamento de la Ley de Contrataciones del estado.

### 37. LIQUIDACIÓN DE CONTRATO DE OBRA

Se procederá de acuerdo con el Artículo 209 del Reglamento de la Ley de Contrataciones del estado.

### 38. ANTICORRUPCIÓN

Se obedecerá de acuerdo con lo indicado Artículo 138 del Reglamento de la Ley de Contrataciones del estado.

### 39. DOMICILIO PARA NOTIFICACION EN EJECUCION CONTRACTUAL

El postor ganador de la buena pro, consignará un correo electrónico, a donde se le notificará todos los actos y actuaciones recaídos durante la ejecución contractual, como es el caso, entre otros, de ampliación de plazo. Asimismo, señalará un domicilio legal a donde se le notificará los actos que tienen un procedimiento preestablecido de notificación, como es el caso de resolución o nulidad de contrato.

### 40. DE LAS MODALIDADES DE EJECUCIÓN

La obra será ejecutada bajo la modalidad de ejecución presupuestaria indirecta: Contrata.

#### 41. DE LA SUBCONTRATACIÓN

Estará prohibida la subcontratación, de acuerdo a lo señalado en el artículo 35 de la Ley de Contrataciones del Estado.

#### 42. OTRAS DISPOSICIONES

El participante, postor o contratista, para el cumplimiento de las obligaciones objeto de la presente convocatoria deberá tener el presente lo siguiente:

- a) Revisar detenidamente las Bases y documentos relacionados, y de ser el caso, comunicar por escrito, dentro del plazo las consultas u observaciones, para absolver las aclaraciones o rectificaciones; pues en el caso de no hacerlo, se entenderá que el postor está de acuerdo y acepta todas las condiciones establecidas, sólo las relacionadas a las bases administrativas.
- b) A la ejecución de la obra, el contratista deberá coordinar directamente con el Supervisor o inspector de la obra.
- c) **Ejecución de obra:**
  - El Contratista ejecutará la obra en estricto cumplimiento del Expediente Técnico. Los materiales, herramientas y mano de obra, serán tomando en consideración lo definido en el expediente técnico. Asimismo, el contratista y la Entidad deberán tomar como base las consideraciones de la Ley de Contrataciones del Estado y su Reglamento y normas internas de la ENTIDAD según sea el caso.
  - Los criterios de diseño involucrarán, sin excepción, las mejores prácticas de ejecución de Obras, empleando procedimientos constructivos de calidad, equipos y técnicas de última generación acordes con las tecnologías, a fin de asegurar un producto de calidad, estando sujetos a la aprobación y plena satisfacción de la ENTIDAD.
  - Por otra parte, los procedimientos de construcción reflejan la suposición básica que el Contratista es el especialista y conoce las prácticas de construcción.
  - Todo procedimiento constructivo indicado será de primera calidad, estará sujeto a la aprobación de la ENTIDAD, quien tiene además el derecho de rechazar aquel que no cumpla con los estándares utilizados en el proyecto.

#### Importante

*Para determinar que los postores cuentan con las capacidades necesarias para ejecutar el contrato, el comité de selección incorpora los requisitos de calificación que se extraen del expediente técnico, no pudiendo incluirse requisitos adicionales a los previstos en el mismo, ni distintos a los siguientes:*

#### 3.1. REQUISITOS DE CALIFICACIÓN

|     |                                 |  |  |  |
|-----|---------------------------------|--|--|--|
| A   | CAPACIDAD TÉCNICA Y PROFESIONAL |  |  |  |
| A.1 | EQUIPAMIENTO ESTRATÉGICO        |  |  |  |
|     | Requisitos:                     |  |  |  |
|     |                                 |  |  |  |
|     |                                 |  |  |  |
|     |                                 |  |  |  |
|     |                                 |  |  |  |
|     |                                 |  |  |  |
|     |                                 |  |  |  |
|     |                                 |  |  |  |
|     |                                 |  |  |  |
|     |                                 |  |  |  |
|     |                                 |  |  |  |
|     |                                 |  |  |  |
|     |                                 |  |  |  |
|     |                                 |  |  |  |
|     |                                 |  |  |  |
|     |                                 |  |  |  |
|     |                                 |  |  |  |
|     |                                 |  |  |  |
|     |                                 |  |  |  |
|     |                                 |  |  |  |
|     |                                 |  |  |  |
|     |                                 |  |  |  |
|     |                                 |  |  |  |
|     |                                 |  |  |  |
|     |                                 |  |  |  |
|     |                                 |  |  |  |
|     |                                 |  |  |  |
|     |                                 |  |  |  |
|     |                                 |  |  |  |
|     |                                 |  |  |  |
|     |                                 |  |  |  |
|     |                                 |  |  |  |
|     |                                 |  |  |  |
|     |                                 |  |  |  |
|     |                                 |  |  |  |
|     |                                 |  |  |  |
|     |                                 |  |  |  |
|     |                                 |  |  |  |
|     |                                 |  |  |  |
|     |                                 |  |  |  |
|     |                                 |  |  |  |
|     |                                 |  |  |  |
|     |                                 |  |  |  |
|     |                                 |  |  |  |
|     |                                 |  |  |  |
|     |                                 |  |  |  |
|     |                                 |  |  |  |
|     |                                 |  |  |  |
|     |                                 |  |  |  |
|     |                                 |  |  |  |
|     |                                 |  |  |  |
|     |                                 |  |  |  |
|     |                                 |  |  |  |
|     |                                 |  |  |  |
|     |                                 |  |  |  |
|     |                                 |  |  |  |
|     |                                 |  |  |  |
|     |                                 |  |  |  |
|     |                                 |  |  |  |
|     |                                 |  |  |  |
|     |                                 |  |  |  |
|     |                                 |  |  |  |
|     |                                 |  |  |  |
|     |                                 |  |  |  |
|     |                                 |  |  |  |
|     |                                 |  |  |  |
|     |                                 |  |  |  |
|     |                                 |  |  |  |
|     |                                 |  |  |  |
|     |                                 |  |  |  |
|     |                                 |  |  |  |
|     |                                 |  |  |  |
|     |                                 |  |  |  |
|     |                                 |  |  |  |
|     |                                 |  |  |  |
|     |                                 |  |  |  |
|     |                                 |  |  |  |
|     |                                 |  |  |  |
|     |                                 |  |  |  |
|     |                                 |  |  |  |
|     |                                 |  |  |  |
|     |                                 |  |  |  |
|     |                                 |  |  |  |
|     |                                 |  |  |  |
|     |                                 |  |  |  |
|     |                                 |  |  |  |
|     |                                 |  |  |  |
|     |                                 |  |  |  |
|     |                                 |  |  |  |
|     |                                 |  |  |  |
|     |                                 |  |  |  |
|     |                                 |  |  |  |
|     |                                 |  |  |  |
|     |                                 |  |  |  |
|     |                                 |  |  |  |
|     |                                 |  |  |  |
|     |                                 |  |  |  |
|     |                                 |  |  |  |
|     |                                 |  |  |  |
|     |                                 |  |  |  |
|     |                                 |  |  |  |
|     |                                 |  |  |  |
|     |                                 |  |  |  |
|     |                                 |  |  |  |
|     |                                 |  |  |  |
|     |                                 |  |  |  |
|     |                                 |  |  |  |
|     |                                 |  |  |  |
|     |                                 |  |  |  |
|     |                                 |  |  |  |
|     |                                 |  |  |  |
|     |                                 |  |  |  |
|     |                                 |  |  |  |
|     |                                 |  |  |  |
|     |                                 |  |  |  |
|     |                                 |  |  |  |
|     |                                 |  |  |  |
|     |                                 |  |  |  |
|     |                                 |  |  |  |
|     |                                 |  |  |  |
|     |                                 |  |  |  |
|     |                                 |  |  |  |
|     |                                 |  |  |  |
|     |                                 |  |  |  |
|     |                                 |  |  |  |
|     |                                 |  |  |  |
|     |                                 |  |  |  |
|     |                                 |  |  |  |
|     |                                 |  |  |  |
|     |                                 |  |  |  |
|     |                                 |  |  |  |
|     |                                 |  |  |  |
|     |                                 |  |  |  |
|     |                                 |  |  |  |
|     |                                 |  |  |  |
|     |                                 |  |  |  |
|     |                                 |  |  |  |
|     |                                 |  |  |  |
|     |                                 |  |  |  |
|     |                                 |  |  |  |
|     |                                 |  |  |  |
|     |                                 |  |  |  |
|     |                                 |  |  |  |
|     |                                 |  |  |  |
|     |                                 |  |  |  |
|     |                                 |  |  |  |
|     |                                 |  |  |  |
|     |                                 |  |  |  |
|     |                                 |  |  |  |
|     |                                 |  |  |  |
|     |                                 |  |  |  |
|     |                                 |  |  |  |
|     |                                 |  |  |  |
|     |                                 |  |  |  |
|     |                                 |  |  |  |
|     |                                 |  |  |  |
|     |                                 |  |  |  |
|     |                                 |  |  |  |
|     |                                 |  |  |  |
|     |                                 |  |  |  |
|     |                                 |  |  |  |
|     |                                 |  |  |  |
|     |                                 |  |  |  |
|     |                                 |  |  |  |
|     |                                 |  |  |  |
|     |                                 |  |  |  |
|     |                                 |  |  |  |
|     |                                 |  |  |  |
|     |                                 |  |  |  |
|     |                                 |  |  |  |
|     |                                 |  |  |  |
|     |                                 |  |  |  |
|     |                                 |  |  |  |
|     |                                 |  |  |  |
|     |                                 |  |  |  |
|     |                                 |  |  |  |
|     |                                 |  |  |  |
|     |                                 |  |  |  |
|     |                                 |  |  |  |
|     |                                 |  |  |  |
|     |                                 |  |  |  |
|     |                                 |  |  |  |
|     |                                 |  |  |  |
|     |                                 |  |  |  |
|     |                                 |  |  |  |
|     |                                 |  |  |  |
|     |                                 |  |  |  |
|     |                                 |  |  |  |
|     |                                 |  |  |  |
|     |                                 |  |  |  |
|     |                                 |  |  |  |
|     |                                 |  |  |  |
|     |                                 |  |  |  |
|     |                                 |  |  |  |
|     |                                 |  |  |  |
|     |                                 |  |  |  |
|     |                                 |  |  |  |
|     |                                 |  |  |  |
|     |                                 |  |  |  |
|     |                                 |  |  |  |
|     |                                 |  |  |  |
|     |                                 |  |  |  |
|     |                                 |  |  |  |
|     |                                 |  |  |  |
|     |                                 |  |  |  |
|     |                                 |  |  |  |
|     |                                 |  |  |  |
|     |                                 |  |  |  |
|     |                                 |  |  |  |
|     |                                 |  |  |  |
|     |                                 |  |  |  |
|     |                                 |  |  |  |
|     |                                 |  |  |  |
|     |                                 |  |  |  |
|     |                                 |  |  |  |
|     |                                 |  |  |  |
|     |                                 |  |  |  |
|     |                                 |  |  |  |
|     |                                 |  |  |  |
|     |                                 |  |  |  |
|     |                                 |  |  |  |
|     |                                 |  |  |  |
|     |                                 |  |  |  |
|     |                                 |  |  |  |
|     |                                 |  |  |  |
|     |                                 |  |  |  |
|     |                                 |  |  |  |
|     |                                 |  |  |  |
|     |                                 |  |  |  |
|     |                                 |  |  |  |
|     |                                 |  |  |  |
|     |                                 |  |  |  |
|     |                                 |  |  |  |
|     |                                 |  |  |  |
|     |                                 |  |  |  |
|     |                                 |  |  |  |
|     |                                 |  |  |  |
|     |                                 |  |  |  |
|     |                                 |  |  |  |
|     |                                 |  |  |  |
|     |                                 |  |  |  |

|  |  |                                 |     |      |
|--|--|---------------------------------|-----|------|
|  | 07   | CARGADOR FRONTAL                | UND | 1.00 |
|  | 08   | MOTONIVELADORA 130 - 135 HP     | UND | 1.00 |
|  | 09   | CAMION VOLQUETE DE 15 m3        | UND | 1.00 |
|  | 10   | VIBRADOR DE CONCRETO 4 HP 1.25" | UND | 1.00 |
|  | 11   | MEZCLADORA DE CONCRETO 9 P3     | UND | 2.00 |
|  | 12   | CIZALLA ELECTRICA               | UND | 1.00 |
|  | 13   | ANDAMIO METALICO                | UND | 1.00 |
|  | 14   | DOBLADORA PARA ACERO CORRUGADO  | UND | 1.00 |
| <p><u>Acreditación:</u></p> <p>De conformidad con el numeral 49.3 del artículo 49 y el literal e) del numeral 139.1 del artículo 139 del Reglamento este requisito de calificación se acredita para la suscripción del contrato.</p> <p>- Los equipos serán aprobados a previa fiscalización realizada por la entidad.</p> |  |                                 |     |      |
| <p><b>Importante</b></p> <p><i>No corresponde solicitar como equipamiento que el postor cuente con oficinas, locales u otros espacios físicos. Asimismo, no se puede requerir características, años de antigüedad y demás condiciones del equipamiento que no consten en el expediente técnico.</i></p>                    |  |                                 |     |      |
| <b>A.2</b>   | <b>CALIFICACIONES DEL PLANTEL PROFESIONAL CLAVE</b>  |                                 |     |      |
|  | <b>FORMACIÓN ACADÉMICA DEL PLANTEL PROFESIONAL CLAVE</b>   |                                 |     |      |
|  | <p><u>Requisitos:</u><br/> <b>INGENIERO RESIDENTE DE OBRA:</b> Ingeniero Civil o Arquitecto, Titulado y Colegiado (Habilitado)</p> <p><b>ESPECIALISTA DE SEGURIDAD</b><br/> Ingeniero Civil y/o Ingeniero Industrial, Titulado y colegiado (Habilitado).</p> <p><u>Acreditación:</u></p> <p>De conformidad con el numeral 49.3 del artículo 49 y el literal e) del numeral 139.1 del artículo 139 del Reglamento este requisito de calificación se acredita para la suscripción del contrato.</p>  |                                 |     |      |
|  | <p><b>Importante</b></p> <p><i>El residente de la obra debe cumplir las calificaciones establecidas en el artículo 179 del Reglamento.</i></p>   |                                 |     |      |
| <b>A.3</b>   | <b>EXPERIENCIA DEL PLANTEL PROFESIONAL CLAVE</b>   |                                 |     |      |
|  | <p><u>Requisitos:</u><br/> <b>INGENIERO RESIDENTE DE OBRA</b><br/> Experiencia mínima de 24 (veinticuatro) meses como residente, supervisor, inspector o la combinación de estos, de: Obra, en la ejecución o inspección o supervisión de obras iguales o similares, que se computa desde la colegiatura.</p> <p><b>ESPECIALISTA DE SEGURIDAD</b><br/> Experiencia mínima de 12 (doce) meses como especialista en seguridad y salud en el trabajo y/o especialista en seguridad y/o especialista en seguridad y salud ocupacional y/o especialista en seguridad y/o jefe de seguridad, salud ocupacional en ejecución y/o supervisión, ingeniero de seguridad, Jeje SSOMA, responsable SSOMA, Ingeniero SSOMA de obras en general, que se computa desde la colegiatura.</p> <p><u>Acreditación:</u></p> <p>De conformidad con el numeral 49.3 del artículo 49 y el literal e) del numeral 139.1 del artículo 139 del Reglamento este requisito de calificación se acredita para la suscripción del contrato.</p> |                                 |     |      |



|  |  |
|--|--|
|  | <p><b>Importante</b></p> <p><i>El residente de la obra debe cumplir la experiencia mínima establecida en el artículo 179 del Reglamento.</i></p> |
|--|--|

|          |  |
|----------|--|
| <b>B</b> | <p><b>EXPERIENCIA DEL POSTOR EN LA ESPECIALIDAD</b></p> <p><u>Requisitos:</u></p> <p>El postor debe acreditar un monto facturado acumulado equivalente a S/. 2,195,859.97 (Dos millones ciento noventa y cinco mil ochocientos cincuenta y nueve con 97/100 Soles), en la ejecución de obras similares, durante los 10 años anteriores a la fecha de la presentación de ofertas que se computarán desde la suscripción del acta de recepción de obra.</p> <p>Se considerará obra similar a: Creación y/o Mejoramiento y/o Construcción de servicios recreativos en parque y/o parque recreacional y/o parques y/o estadio en la ejecución de obras públicas y/o privadas.</p> <p><u>Acreditación:</u></p> <p>La experiencia del postor se acreditará con copia simple de: (i) contratos y sus respectivas actas de recepción de obra; (ii) contratos y sus respectivas resoluciones de liquidación; o (iii) contratos y sus respectivas constancias de prestación o cualquier otra documentación<sup>19</sup> de la cual se desprenda fehacientemente que la obra fue concluida, así como el monto total que implicó su ejecución; correspondientes a un máximo de veinte (20) contrataciones.</p> <p>En los casos que se acredite experiencia adquirida en consorcio, debe presentarse la promesa de consorcio o el contrato de consorcio del cual se desprenda fehacientemente el porcentaje de las obligaciones que se asumió en el contrato presentado; de lo contrario, no se computará la experiencia proveniente de dicho contrato.</p> <p>Asimismo, cuando se presenten contratos derivados de procesos de selección convocados antes del 20.09.2012, la calificación se ceñirá al método descrito en la Directiva “Participación de Proveedores en Consorcio en las Contrataciones del Estado”, debiendo presumirse que el porcentaje de las obligaciones equivale al porcentaje de participación de la promesa de consorcio o del contrato de consorcio. En caso que en dichos documentos no se consigne el porcentaje de participación se presumirá que las obligaciones se ejecutaron en partes iguales.</p> <p>Si el titular de la experiencia no es el postor, consignar si dicha experiencia corresponde a la matriz en caso que el postor sea sucursal, o fue transmitida por reorganización societaria, debiendo acompañar la documentación sustentatoria correspondiente.</p> <p>Si el postor acredita experiencia de otra persona jurídica como consecuencia de una reorganización societaria, debe presentar adicionalmente el <b>Anexo N° 9</b>.</p> <p>Cuando los contratos presentados se encuentren expresados en moneda extranjera, debe indicarse el tipo de cambio venta publicado por la Superintendencia de Banca, Seguros y AFP correspondiente a la fecha de suscripción.</p> <p>Sin perjuicio de lo anterior, los postores deben llenar y presentar el <b>Anexo N° 10</b> referido a la experiencia del postor en la especialidad.</p> <p><b>Importante</b></p> <p><i>En el caso de consorcios, la calificación de la experiencia se realiza conforme a la Directiva “Participación de Proveedores en Consorcio en las Contrataciones del Estado”.</i></p> |
|----------|--|

**Importante**

<sup>19</sup> De acuerdo con la **Opinión N° 185-2017/DTN** “cualquier otra documentación”, se entiende como tal a todo documento emitido por la Entidad contratante con ocasión de la ejecución de la obra que cumpla con demostrar de manera indubitable aquello que se acredita, por ejemplo, mediante las resoluciones de liquidación de obra, las actas de recepción de conformidad, entre otros.

- *Si como resultado de una consulta u observación corresponde precisarse o ajustarse el requerimiento, se solicita la autorización del área usuaria y se pone de conocimiento de tal hecho a la dependencia que aprobó el expediente de contratación, de conformidad con el numeral 72.3 del artículo 72 del Reglamento.*
- *Los requisitos de calificación determinan si los postores cuentan con las capacidades necesarias para ejecutar el contrato, lo que debe ser acreditado documentalmente, y no mediante declaración jurada.*

#### CAPÍTULO IV FACTORES DE EVALUACIÓN

La evaluación se realiza sobre la base de cien (100) puntos.

Para determinar la oferta con el mejor puntaje y el orden de prelación de las ofertas, se considera lo siguiente:

| FACTOR DE EVALUACIÓN  | PUNTAJE / METODOLOGÍA PARA SU ASIGNACIÓN   |
|---|--|
| <b>A. PRECIO</b>  |  |
| <p><u>Evaluación:</u></p> <p>Se evaluará considerando el precio ofertado por el postor.</p> <p><u>Acreditación:</u></p> <p>Se acreditará mediante el documento que contiene el precio de la oferta (<b>Anexo N° 6</b>).</p> | <p>La evaluación consistirá en otorgar el máximo puntaje a la oferta de precio más bajo y se otorga a las demás ofertas puntajes inversamente proporcionales a sus respectivos precios, según la siguiente fórmula:</p> $P_i = \frac{O_m \times PMP}{O_i}$ <p>I = Oferta<br/>P<sub>i</sub> = Puntaje de la oferta a evaluar<br/>O<sub>i</sub> = Precio i<br/>O<sub>m</sub> = Precio de la oferta más baja<br/>PMP = Puntaje máximo del precio</p> <p style="text-align: right;"><b>100<sup>20</sup> puntos</b></p> |

#### Importante

*Los factores de evaluación elaborados por el órgano encargado de las contrataciones o comité de selección, según corresponda, deben ser objetivos y guardan vinculación, razonabilidad y proporcionalidad con el objeto de la contratación. Asimismo, estos no pueden calificar con puntaje el cumplimiento del Expediente Técnico ni los requisitos de calificación.*

<sup>20</sup> De 88 a 100 puntos, en el caso de obras bajo la modalidad de ejecución llave en mano en las que se puede incluir adicionalmente el factor capacitación. De 83 a 100 puntos, si adicionalmente, se incluyen los factores de sostenibilidad ambiental y social e integridad en la contratación pública (cuando el valor referencial supere el monto establecido por la Ley de Presupuesto del Sector Público para la Adjudicación Simplificada).

## CAPÍTULO V PROFORMA DEL CONTRATO

### Importante

- *Dependiendo del objeto del contrato, de resultar indispensable, puede incluirse cláusulas adicionales o la adecuación de las propuestas en el presente documento, las que en ningún caso pueden contemplar disposiciones contrarias a la normativa vigente ni a lo señalado en este capítulo.*
- *En el caso de contratación de obras por paquete, se debe suscribir un contrato por cada obra incluida en el paquete.*

Conste por el presente documento, la contratación de la ejecución de la obra [CONSIGNAR LA DENOMINACIÓN DE LA CONVOCATORIA], que celebra de una parte [CONSIGNAR EL NOMBRE DE LA ENTIDAD], en adelante LA ENTIDAD, con RUC N° [.....], con domicilio legal en [.....], representada por [.....], identificado con DNI N° [.....], y de otra parte [.....], con RUC N° [.....], con domicilio legal en [.....], inscrita en la Ficha N° [.....] Asiento N° [.....] del Registro de Personas Jurídicas de la ciudad de [.....], debidamente representado por su Representante Legal, [.....], con DNI N° [.....], según poder inscrito en la Ficha N° [.....], Asiento N° [.....] del Registro de Personas Jurídicas de la ciudad de [.....], a quien en adelante se le denominará EL CONTRATISTA en los términos y condiciones siguientes:

### **CLÁUSULA PRIMERA: ANTECEDENTES**

Con fecha [.....], el órgano encargado de las contrataciones o comité de selección, según corresponda, adjudicó la buena pro de la **ADJUDICACIÓN SIMPLIFICADA N° [CONSIGNAR NOMENCLATURA DEL PROCEDIMIENTO DE SELECCIÓN]** para la contratación de la ejecución de la obra [CONSIGNAR LA DENOMINACIÓN DE LA CONVOCATORIA], a [INDICAR NOMBRE DEL GANADOR DE LA BUENA PRO], cuyos detalles e importe constan en los documentos integrantes del presente contrato.

### **CLÁUSULA SEGUNDA: OBJETO**

El presente contrato tiene por objeto [CONSIGNAR EL OBJETO DE LA CONTRATACIÓN].

### **CLÁUSULA TERCERA: MONTO CONTRACTUAL**

El monto total del presente contrato asciende a [CONSIGNAR MONEDA Y MONTO], que incluye todos los impuestos de Ley.

Este monto comprende el costo de la ejecución de la obra, todos los tributos, seguros, transporte, inspecciones, pruebas y, de ser el caso, los costos laborales conforme a la legislación vigente, así como cualquier otro concepto que pueda tener incidencia sobre la ejecución de la prestación materia del presente contrato.

### **CLÁUSULA CUARTA: DEL PAGO<sup>21</sup>**

LA ENTIDAD se obliga a pagar la contraprestación a EL CONTRATISTA en [INDICAR MONEDA], en periodos de valorización [CONSIGNAR MENSUALES U OTRO TIPO DE PERIODO], conforme a lo previsto en la sección específica de las bases. Asimismo, LA ENTIDAD o EL CONTRATISTA, según corresponda, se obligan a pagar el monto correspondiente al saldo de la liquidación del contrato de obra, en el plazo de [CONSIGNAR PLAZO EN DÍAS] días calendario, computados desde el día siguiente del consentimiento de la liquidación.

En caso de retraso en el pago de las valorizaciones, por razones imputables a LA ENTIDAD, EL CONTRATISTA tiene derecho al reconocimiento de los intereses legales efectivos, de conformidad

<sup>21</sup> En cada caso concreto, dependiendo de la naturaleza del contrato, podrá adicionarse la información que resulte pertinente a efectos de generar el pago.

con el artículo 39 de la Ley de Contrataciones del Estado y los artículos 1244, 1245 y 1246 del Código Civil. Para tal efecto, se formulará una valorización de intereses y el pago se efectuará en las valorizaciones siguientes.

#### **CLÁUSULA QUINTA: DEL PLAZO DE LA EJECUCIÓN DE LA PRESTACIÓN**

El plazo de ejecución del presente contrato es de [.....] días calendario, el mismo que se computa desde el día siguiente de cumplidas las condiciones previstas en el artículo 176 del Reglamento.

##### **Importante para la Entidad**

- Cuando en el expediente de contratación se establezca que la obra debe ejecutarse bajo la modalidad de ejecución llave en mano, en lugar del párrafo anterior, deberá considerarse lo siguiente, según corresponda:

*“El plazo de ejecución de la obra, el equipamiento, mobiliario y montaje hasta la puesta en servicio, materia de la presente convocatoria, es de [CONSIGNAR EL PLAZO DE EJECUCIÓN DE ESTA PRESTACIÓN, EL CUAL DEBE ESTAR EXPRESADO EN DÍAS CALENDARIO] días calendario, el mismo que se computa desde el día siguiente de cumplidas las condiciones previstas en el artículo 176 del Reglamento.”<sup>22</sup>*

*“El plazo de ejecución de la obra, el equipamiento, mobiliario y montaje hasta la puesta en servicio, materia de la presente convocatoria, es de [CONSIGNAR EL PLAZO DE EJECUCIÓN DE ESTA PRESTACIÓN, EL CUAL DEBE ESTAR EXPRESADO EN DÍAS CALENDARIO] días calendario, el mismo que se computa desde el día siguiente de cumplidas las condiciones previstas en el artículo 176 del Reglamento y el plazo de la operación asistida de la obra es de [CONSIGNAR EL PLAZO DE EJECUCIÓN DE LA PRESTACIÓN ASISTIDA DE LA OBRA, EL CUAL DEBE ESTAR EXPRESADO EN DÍAS CALENDARIO] días calendario.”<sup>23</sup>*

*Incorporar a las bases o eliminar, según corresponda*

#### **CLÁUSULA SEXTA: PARTES INTEGRANTES DEL CONTRATO**

El presente contrato está conformado por las bases integradas, la oferta ganadora, así como los documentos derivados del procedimiento de selección que establezcan obligaciones para las partes.

#### **CLÁUSULA SÉTIMA: GARANTÍAS**

EL CONTRATISTA entregó al perfeccionamiento del contrato la respectiva garantía incondicional, solidaria, irrevocable, y de realización automática en el país al solo requerimiento, a favor de LA ENTIDAD, por los conceptos, montos y vigencias siguientes:

- De fiel cumplimiento del contrato: [CONSIGNAR EL MONTO], a través de la [INDICAR EL TIPO DE GARANTÍA PRESENTADA] N° [INDICAR NÚMERO DEL DOCUMENTO] emitida por [SEÑALAR EMPRESA QUE LA EMITE]. Monto que es equivalente al diez por ciento (10%) del monto del contrato original, la misma que debe mantenerse vigente hasta el consentimiento de la liquidación final.

##### **Importante**

*Al amparo de lo dispuesto en el numeral 149.4 del artículo 149 del Reglamento de la Ley de Contrataciones del Estado, en el caso de contratos de ejecución de obras que se sujeten a las condiciones establecidas en dicho artículo, si el postor ganador de la buena pro solicita la retención del diez por ciento (10%) del monto del contrato original como garantía de fiel cumplimiento de contrato, debe consignarse lo siguiente:*

- *“De fiel cumplimiento del contrato: [CONSIGNAR EL MONTO], a través de la retención que debe efectuar LA ENTIDAD, durante la primera mitad del número total de pagos a realizarse,*

<sup>22</sup> Este párrafo debe ser incluido en el caso de obras que se ejecuten bajo la modalidad de ejecución llave en mano que no incluya operación asistida.

<sup>23</sup> Este párrafo debe ser incluido en el caso de obras que se ejecuten bajo la modalidad de ejecución llave en mano que incluya operación asistida.

*de forma prorrateada, con cargo a ser devuelto a la finalización del mismo.”*

En el caso que corresponda, consignar lo siguiente:

- Garantía fiel cumplimiento por prestaciones accesorias: [CONSIGNAR EL MONTO], a través de la [INDICAR EL TIPO DE GARANTÍA PRESENTADA] N° [INDICAR NÚMERO DEL DOCUMENTO] emitida por [SEÑALAR EMPRESA QUE LA EMITE], la misma que debe mantenerse vigente hasta el cumplimiento total de las obligaciones garantizadas.

#### **Importante**

*Al amparo de lo dispuesto en el numeral 151.3 del artículo 151 del Reglamento de la Ley de Contrataciones del Estado, si el postor ganador de la buena pro solicita la retención del diez por ciento (10%) del monto del contrato de la prestación accesorio como garantía de fiel cumplimiento de prestaciones accesorias, debe consignarse lo siguiente:*

*“De fiel cumplimiento por prestaciones accesorias: [CONSIGNAR EL MONTO], a través de la retención que debe efectuar LA ENTIDAD, durante la primera mitad del número total de pagos a realizarse, de forma prorrateada, con cargo a ser devuelto a la finalización del mismo.”*

### **CLÁUSULA OCTAVA: EJECUCIÓN DE GARANTÍAS POR FALTA DE RENOVACIÓN**

LA ENTIDAD puede solicitar la ejecución de las garantías cuando EL CONTRATISTA no las hubiere renovado antes de la fecha de su vencimiento, conforme a lo dispuesto en el literal a) del numeral 155.1 del artículo 155 del Reglamento de la Ley de Contrataciones del Estado.

#### **Importante para la Entidad**

- *Sólo en el caso que la Entidad hubiese previsto otorgar adelanto, se debe incluir la siguiente cláusula:*

#### **CLÁUSULA NOVENA: ADELANTO DIRECTO**

*“LA ENTIDAD otorgará [CONSIGNAR NÚMERO DE ADELANTOS A OTORGARSE] adelantos directos por el [CONSIGNAR PORCENTAJE QUE EN NINGÚN CASO EXCEDAN EN CONJUNTO EL 10% DEL MONTO DEL CONTRATO ORIGINAL] del monto del contrato original.*

*EL CONTRATISTA debe solicitar formalmente el [CONSIGNAR ADELANTO O PRIMER DESEMBOLSO DEL ADELANTO DIRECTO] dentro de los ocho (8) días siguientes a la suscripción del contrato, adjuntando a su solicitud la garantía por adelantos mediante carta fianza o póliza de caución y el comprobante de pago correspondiente. LA ENTIDAD debe entregar el monto solicitado dentro de los siete (7) días siguientes a la presentación de la solicitud de EL CONTRATISTA.*

*Asimismo, EL CONTRATISTA debe solicitar la entrega de los demás adelantos directos en [CONSIGNAR EL PLAZO Y OPORTUNIDAD PARA LA SOLICITUD]<sup>24</sup>. La entrega del o los adelantos se realizará en [CONSIGNAR PLAZO Y OPORTUNIDAD]<sup>25</sup>.*

*Vencido el plazo para solicitar el adelanto no procederá la solicitud.*

- *Si LA ENTIDAD considera necesario entregar adelantos para materiales e insumos a EL CONTRATISTA, deberá consignar la siguiente cláusula:*

#### **CLÁUSULA DÉCIMA: ADELANTO PARA MATERIALES E INSUMOS**

*“LA ENTIDAD otorgará adelantos para materiales e insumos por el [CONSIGNAR*

<sup>24</sup> Indicar el plazo y oportunidad conforme al expediente de contratación.

<sup>25</sup> Este párrafo solo deberá ser incluido cuando la Entidad prevea la entrega de más de un adelanto directo al contratista.

**PORCENTAJE<sup>26</sup>** del monto del contrato original, conforme al calendario de adquisición de materiales e insumos presentado por EL CONTRATISTA.

La entrega de los adelantos se realizará en un plazo de **[CONSIGNAR PLAZO]** días calendario previos a la fecha prevista en el calendario de adquisición de materiales e insumos para cada adquisición, con la finalidad que EL CONTRATISTA pueda disponer de los materiales e insumos en la oportunidad prevista en el calendario de avance de obra valorizado. Para tal efecto, EL CONTRATISTA debe solicitar la entrega del adelanto en un plazo de **[CONSIGNAR PLAZO]** días calendario anteriores al inicio del plazo antes mencionado, adjuntando a su solicitud la garantía por adelantos mediante carta fianza o póliza de caución y el comprobante de pago respectivo.

La primera solicitud de El CONTRATISTA debe realizarse una vez iniciado el plazo de ejecución de la obra. No procede el otorgamiento del adelanto para materiales e insumos en los casos en que las solicitudes correspondientes sean realizadas con posterioridad a las fechas señaladas en el calendario de adquisición de materiales e insumos.

- Si LA ENTIDAD considera necesario entregar adelantos para equipamiento y mobiliario, en el caso de contratos bajo la modalidad de llave en mano, deberá consignar la siguiente cláusula:

**CLÁUSULA.....: ADELANTO PARA EQUIPAMIENTO Y MOBILIARIO, EN CONTRATOS BAJO LA MODALIDAD LLAVE EN MANO**

“LA ENTIDAD otorgará adelantos para equipamiento y mobiliario por el **[CONSIGNAR PORCENTAJE<sup>27</sup>]** del monto del contrato original, conforme al calendario de adquisición de materiales e insumos que incluye el equipamiento y mobiliario, presentado por EL CONTRATISTA.

La entrega de los adelantos se realizará en un plazo de **[CONSIGNAR PLAZO]** días calendario previos a la fecha prevista en el calendario de adquisición de materiales e insumos que incluye el equipamiento y mobiliario para cada adquisición, con la finalidad que EL CONTRATISTA pueda disponer del equipamiento y mobiliario en la oportunidad prevista en el calendario de avance de obra valorizado. Para tal efecto, EL CONTRATISTA debe solicitar la entrega del adelanto en un plazo de **[CONSIGNAR PLAZO]** días calendario anteriores al inicio del plazo antes mencionado, adjuntando a su solicitud la garantía por adelantos mediante carta fianza o póliza de caución y el comprobante de pago respectivo.

La primera solicitud de El CONTRATISTA debe realizarse una vez iniciado el plazo de ejecución de la obra. No procede el otorgamiento del adelanto para equipamiento y mobiliario en los casos en que las solicitudes correspondientes sean realizadas con posterioridad a las fechas señaladas en el calendario de adquisición de materiales e insumos.

**Incorporar a las bases o eliminar, según corresponda.**

**Importante para la Entidad**

- **En caso la Entidad hubiese previsto la obligación de constituir un fideicomiso para la administración de los adelantos, se debe incluir la siguiente cláusula:**

**CLÁUSULA .....: FIDEICOMISO DE ADELANTOS<sup>28</sup>**

**Para la administración de los adelantos destinados a la ejecución de la obra, se constituirá un fideicomiso conforme a lo establecido en los artículos 184 y 185 del Reglamento. El procedimiento**

<sup>26</sup> De conformidad con el numeral 180.2 del artículo 180 del Reglamento, los adelantos para materiales e insumos, no pueden superar el veinte por ciento (20%) del monto del contrato original, y en el caso de contratos bajo la modalidad de llave en mano, en los que se haya previsto el adelanto para equipamiento y mobiliario, no pueden superar en conjunto dicho porcentaje.

<sup>27</sup> De conformidad con el numeral 180.2 del artículo 180 del Reglamento, los adelantos para materiales e insumos, no pueden superar el veinte por ciento (20%) del monto del contrato original, y en el caso de contratos bajo la modalidad de llave en mano, en los que se haya previsto el adelanto para equipamiento y mobiliario, no pueden superar en conjunto dicho porcentaje.

<sup>28</sup> Cabe precisar que, cuando la Entidad no haya incorporado en las bases la obligación de constituir un fideicomiso para la administración de los adelantos destinados a la ejecución de obra, las partes pueden acordar la incorporación de una cláusula en el contrato para la constitución del fideicomiso, de acuerdo a lo previsto en el numeral 184.9 del artículo 184 del Reglamento.



*para la solicitud y entrega de los adelantos se rige por lo dispuesto en dichos artículos.*

#### **ADELANTO DIRECTO**

*“La Entidad otorgará [CONSIGNAR NÚMERO DE ADELANTOS A OTORGARSE] adelantos directos por el [CONSIGNAR PORCENTAJE QUE EN NINGÚN CASO EXCEDAN EN CONJUNTO EL 10% DEL MONTO DEL CONTRATO ORIGINAL] del monto del contrato original.*

#### **ADELANTO PARA MATERIALES E INSUMOS**

*“La Entidad otorgará adelantos para materiales e insumos por el [CONSIGNAR PORCENTAJE<sup>29</sup>] del monto del contrato original, conforme al calendario de adquisición de materiales e insumos presentado por el contratista.*

- *En el caso de obras bajo la modalidad de ejecución llave en mano, cuando se haya previsto otorgar adelanto para equipamiento y mobiliario, consignar lo siguiente:*

#### **ADELANTO PARA EQUIPAMIENTO Y MOBILIARIO, EN CONTRATOS BAJO LA MODALIDAD LLAVE EN MANO**

*“La Entidad otorgará adelantos para equipamiento y mobiliario por el [CONSIGNAR PORCENTAJE<sup>30</sup>] del monto del contrato original, conforme al calendario de adquisición de materiales e insumos que incluye el equipamiento y mobiliario, presentado por el contratista.*

*Incorporar a las bases o eliminar, según corresponda*

### **CLÁUSULA UNDÉCIMA: CONFORMIDAD DE LA OBRA**

La conformidad de la obra será dada con la suscripción del Acta de Recepción de Obra.

### **CLÁUSULA DUODÉCIMA: DECLARACIÓN JURADA DEL CONTRATISTA**

EL CONTRATISTA declara bajo juramento que se compromete a cumplir las obligaciones derivadas del presente contrato, bajo sanción de quedar inhabilitado para contratar con el Estado en caso de incumplimiento.

### **CLÁUSULA DÉCIMA TERCERA: ASIGNACIÓN DE RIESGOS DEL CONTRATO DE OBRA**

[INCLUIR<sup>31</sup> EN ESTA CLÁUSULA LA IDENTIFICACIÓN Y ASIGNACIÓN DE RIESGOS QUE PUEDAN OCURRIR DURANTE LA EJECUCIÓN DE LA OBRA, ASI COMO LA DETERMINACIÓN DE LA PARTE DEL CONTRATO QUE DEBE ASUMIRLOS DURANTE LA EJECUCIÓN CONTRACTUAL, SEGÚN LAS DISPOSICIONES PREVISTAS EN LA DIRECTIVA “GESTIÓN DE RIESGOS EN LA PLANIFICACIÓN DE LA EJECUCIÓN DE OBRAS”. LA GESTION DE RIESGOS FORMA PARTE DE LA ÚLTIMA VERSIÓN DEL EXPEDIENTE TECNICO DE OBRA PUBLICADO EN LA OPCIÓN “VER EXPEDIENTE TÉCNICO DE OBRA” DEL SEACE].

### **CLÁUSULA DÉCIMA CUARTA: RESPONSABILIDAD POR VICIOS OCULTOS**

Ni la suscripción del Acta de Recepción de Obra, ni el consentimiento de la liquidación del contrato de obra, enervan el derecho de LA ENTIDAD a reclamar, posteriormente, por defectos o vicios ocultos, conforme a lo dispuesto por los artículos 40 de la Ley de Contrataciones del Estado y 173

<sup>29</sup> De conformidad con el numeral 180.2 del artículo 180 del Reglamento, los adelantos para materiales e insumos, no pueden superar el veinte por ciento (20%) del monto del contrato original, y en el caso de contratos bajo la modalidad de llave en mano, en los que se haya previsto el adelanto para equipamiento y mobiliario, no pueden superar en conjunto dicho porcentaje.

<sup>30</sup> De conformidad con el numeral 180.2 del artículo 180 del Reglamento, los adelantos para materiales e insumos, no pueden superar el veinte por ciento (20%) del monto del contrato original, y en el caso de contratos bajo la modalidad de llave en mano, en los que se haya previsto el adelanto para equipamiento y mobiliario, no pueden superar en conjunto dicho porcentaje.

<sup>31</sup> De acuerdo con el numeral 32.2 del artículo 32 de la Ley y el numeral 29.2 del artículo 29 del Reglamento, esta cláusula es obligatoria.



de su Reglamento.

El plazo máximo de responsabilidad de EL CONTRATISTA es de [CONSIGNAR TIEMPO EN AÑOS, NO MENOR DE 7 AÑOS] años, contados a partir de la conformidad de la recepción [INDICAR TOTAL O PARCIAL, SEGÚN CORRESPONDA] de la obra.

#### **CLÁUSULA DÉCIMA QUINTA: PENALIDADES**

Si EL CONTRATISTA incurre en retraso injustificado en la ejecución de las prestaciones objeto del contrato, LA ENTIDAD le aplica automáticamente una penalidad por mora por cada día de atraso, de acuerdo a la siguiente fórmula:

$$\text{Penalidad Diaria} = \frac{0.10 \times \text{monto vigente}}{F \times \text{plazo vigente en días}}$$

Donde:

**F = 0.15 para plazos mayores a sesenta (60) días o;**

**F = 0.40 para plazos menores o iguales a sesenta (60) días.**

El retraso se justifica a través de la solicitud de ampliación de plazo debidamente aprobado. Adicionalmente, se considera justificado el retraso y en consecuencia no se aplica penalidad, cuando EL CONTRATISTA acredite, de modo objetivamente sustentado, que el mayor tiempo transcurrido no le resulta imputable. En este último caso la calificación del retraso como justificado por parte de LA ENTIDAD no da lugar al pago de gastos generales ni costos directos de ningún tipo, conforme el numeral 162.5 del artículo 162 del Reglamento de la Ley de Contrataciones del Estado.

Adicionalmente a la penalidad por mora se aplicarán las siguientes penalidades:

| Otras penalidades |  |   |   |
|-------------------|--|---|---|
| N°                | Supuesto de aplicación de penalidad  | Forma de cálculo  | Procedimiento   |
| 1                 | Cuando el personal acreditado permanece menos de sesenta (60) días desde el inicio de su participación en la ejecución del contrato o del íntegro del plazo de ejecución, si este es menor a los sesenta (60) días, de conformidad con las disposiciones establecidas en el numeral 190.2 del artículo 190 del Reglamento. | [INCLUIR LA FORMA DE CÁLCULO, QUE NO PUEDE SER MENOR A LA MITAD DE UNA UNIDAD IMPOSITIVA TRIBUTARIA (0.5 UIT) NI MAYOR A UNA (1) UIT] por cada día de ausencia del personal en obra en el plazo previsto. | Según informe del [CONSIGNAR INSPECTOR O SUPERVISOR DE LA OBRA, SEGÚN CORRESPONDA]. |
| 2                 | En caso el contratista incumpla con su obligación de ejecutar la prestación con el personal acreditado o debidamente sustituido.   | [INCLUIR LA FORMA DE CÁLCULO, QUE NO PUEDE SER MENOR A LA MITAD DE UNA UNIDAD IMPOSITIVA TRIBUTARIA (0.5 UIT) NI MAYOR A UNA (1) UIT] por cada día de ausencia del personal en obra.                      | Según informe del [CONSIGNAR INSPECTOR O SUPERVISOR DE LA OBRA, SEGÚN CORRESPONDA]. |
| 3                 | [INCLUIR OTRAS PENALIDADES, DE SER EL CASO]  |   |   |

*En caso se haya autorizado el uso del cuaderno de obra físico, incluir la siguiente penalidad<sup>32</sup>:*

| Otras penalidades |                                     |                  |               |
|-------------------|-------------------------------------|------------------|---------------|
| N°                | Supuesto de aplicación de penalidad | Forma de cálculo | Procedimiento |

<sup>32</sup> De conformidad con el numeral 9.3 de la Directiva N° 009-2020-OSCE/PRE "Lineamientos para el uso del Cuaderno de Obra Digital", excepcionalmente, una Entidad, de manera previa a la convocatoria del procedimiento de selección de la contratación de una obra, puede solicitar autorización para usar un cuaderno de obra físico, cuando en el lugar donde se ejecuta la obra no haya acceso a internet. Para dicho efecto, debe presentar la respectiva solicitud, por cada contrato de obra, a través del formato previsto en el Anexo N° 1 de dicha Directiva.

|  |   |  |   |
|--|---|--|---|
| (...)  | Si el contratista o su personal, no permite el acceso al cuaderno de obra al [CONSIGNAR INSPECTOR O SUPERVISOR DE LA OBRA, SEGÚN CORRESPONDA], impidiéndole anotar las ocurrencias. | Cinco por mil (5/1000) del monto de la valorización del periodo por cada día de dicho impedimento. | Según informe del [CONSIGNAR INSPECTOR O SUPERVISOR DE LA OBRA, SEGÚN CORRESPONDA]. |
| Esta penalidad solo aplica si el cuaderno de obra es físico. |   |  |   |

### Importante

*De haberse previsto otras penalidades a las previstas, incluir los supuestos de aplicación de penalidad, la forma de cálculo de la penalidad para cada supuesto y el procedimiento mediante el cual se verifica el supuesto a penalizar, conforme el artículo 163 del Reglamento de la Ley de Contrataciones del Estado.*

Estas penalidades se deducen de las valorizaciones o en la liquidación final, según corresponda; o si fuera necesario, se cobra del monto resultante de la ejecución de la garantía de fiel cumplimiento.

La penalidad por mora y las otras penalidades pueden alcanzar cada una un monto máximo equivalente al diez por ciento (10%) del monto del contrato vigente, o de ser el caso, del ítem que debió ejecutarse.

Cuando se llegue a cubrir el monto máximo de la penalidad por mora o el monto máximo para otras penalidades, LA ENTIDAD puede resolver el contrato por incumplimiento.

### **CLÁUSULA DÉCIMA SEXTA: RESOLUCIÓN DEL CONTRATO**

Cualquiera de las partes puede resolver el contrato, de conformidad con el numeral 32.3 del artículo 32 y artículo 36 de la Ley de Contrataciones del Estado, y el artículo 164 de su Reglamento. De darse el caso, LA ENTIDAD procederá de acuerdo a lo establecido en los artículos 165 y 207 del Reglamento de la Ley de Contrataciones del Estado.

### **CLÁUSULA DÉCIMA SÉTIMA: RESPONSABILIDAD DE LAS PARTES**

Cuando se resuelva el contrato por causas imputables a algunas de las partes, se debe resarcir los daños y perjuicios ocasionados, a través de la indemnización correspondiente. Ello no obsta la aplicación de las sanciones administrativas, penales y pecuniarias a que dicho incumplimiento diere lugar, en el caso que éstas correspondan.

Lo señalado precedentemente no exime a ninguna de las partes del cumplimiento de las demás obligaciones previstas en el presente contrato.

### **CLÁUSULA DÉCIMA OCTAVA: ANTICORRUPCIÓN**

EL CONTRATISTA declara y garantiza no haber, directa o indirectamente, o tratándose de una persona jurídica a través de sus socios, integrantes de los órganos de administración, apoderados, representantes legales, funcionarios, asesores o personas vinculadas a las que se refiere el artículo 7 del Reglamento de la Ley de Contrataciones del Estado, ofrecido, negociado o efectuado, cualquier pago o, en general, cualquier beneficio o incentivo ilegal en relación al contrato.

Asimismo, el CONTRATISTA se obliga a conducirse en todo momento, durante la ejecución del contrato, con honestidad, probidad, veracidad e integridad y de no cometer actos ilegales o de corrupción, directa o indirectamente o a través de sus socios, accionistas, participacionistas, integrantes de los órganos de administración, apoderados, representantes legales, funcionarios, asesores y personas vinculadas a las que se refiere el artículo 7 del Reglamento de la Ley de Contrataciones del Estado.

Además, EL CONTRATISTA se compromete a i) comunicar a las autoridades competentes, de manera directa y oportuna, cualquier acto o conducta ilícita o corrupta de la que tuviera conocimiento; y ii) adoptar medidas técnicas, organizativas y/o de personal apropiadas para evitar los referidos actos o prácticas.

Finalmente, EL CONTRATISTA se compromete a no colocar a los funcionarios públicos con los que deba interactuar, en situaciones reñidas con la ética. En tal sentido, reconoce y acepta la prohibición de ofrecerles a éstos cualquier tipo de obsequio, donación, beneficio y/o gratificación, ya sea de bienes o servicios, cualquiera sea la finalidad con la que se lo haga.

#### **CLÁUSULA DÉCIMA NOVENA: MARCO LEGAL DEL CONTRATO**

Sólo en lo no previsto en este contrato, en la Ley de Contrataciones del Estado y su Reglamento, en las directivas que emita el OSCE y demás normativa especial que resulte aplicable, serán de aplicación supletoria las disposiciones pertinentes del Código Civil vigente, cuando corresponda, y demás normas de derecho privado.

#### **CLÁUSULA VIGÉSIMA: SOLUCIÓN DE CONTROVERSIAS<sup>33</sup>**

Las controversias que surjan entre las partes durante la ejecución del contrato se resuelven mediante conciliación o arbitraje, según el acuerdo de las partes.

Cualquiera de las partes tiene derecho a iniciar el arbitraje a fin de resolver dichas controversias dentro del plazo de caducidad previsto en la Ley de Contrataciones del Estado y su Reglamento.

Facultativamente, cualquiera de las partes tiene el derecho a solicitar una conciliación dentro del plazo de caducidad correspondiente, según lo señalado en el artículo 224 del Reglamento de la Ley de Contrataciones del Estado, sin perjuicio de recurrir al arbitraje, en caso no se llegue a un acuerdo entre ambas partes o se llegue a un acuerdo parcial. Las controversias sobre nulidad del contrato solo pueden ser sometidas a arbitraje.

El Laudo arbitral emitido es inapelable, definitivo y obligatorio para las partes desde el momento de su notificación, según lo previsto en el numeral 45.21 del artículo 45 de la Ley de Contrataciones del Estado.

##### **Importante para la Entidad**

*De acuerdo con lo dispuesto en el numeral 243.4 del artículo 243 del Reglamento, la obligatoriedad de someter a Junta de Resolución de Disputas las controversias en los contratos de obra por montos superiores a veinte millones con 00/100 Soles (S/ 20 000 000,00), es obligatoria. Asimismo, el sometimiento de la solución de controversias a una Junta de Resolución de Disputas en los contratos cuyos montos sean iguales o menores a veinte millones con 00/100 Soles (S/ 20 000 000,00) es facultativa. En tal sentido, según lo previsto en el Anexo N° 2 de la Directiva N° 012-2019-OSCE/CD incluir la siguiente cláusula, según corresponda:*

#### **CLÁUSULA VIGÉSIMA PRIMERA: JUNTA DE RESOLUCIÓN DE DISPUTAS**

*Las partes acuerdan para la solución de las controversias derivadas del presente Contrato de Obra conformar una Junta de Resolución de Disputas (en adelante, la JRD) de acuerdo a las disposiciones de la Ley de Contrataciones del Estado, su Reglamento y las directivas que emita OSCE al respecto (en adelante, las “Normas Aplicables a la JRD”); encargando su organización y administración al [DENOMINACIÓN O RAZÓN SOCIAL DEL CENTRO DE ADMINISTRACIÓN DESIGNADO POR LAS PARTES AL CUAL ENCARGAN LA ORGANIZACIÓN DE LA JRD].*

*La JRD estará compuesta por [TRES (3) MIEMBROS / UN (1) MIEMBRO], los/el cual/es será/n designado/s conforme a las Normas Aplicables a la JRD.*

*Todas las controversias generadas entre las partes con ocasión al presente Contrato de Obra deben ser sometidas, en primer lugar, a la decisión de la JRD de conformidad con las Normas Aplicables a las JRD.*

*La decisión que emita la JRD es vinculante y, por tanto, de inmediato y obligatorio cumplimiento para las partes conforme a lo establecido en las Normas Aplicables a la JRD. El incumplimiento de la decisión otorga a la parte afectada la potestad de resolver el contrato, previo aviso requiriendo*

<sup>33</sup> De acuerdo con el numeral 225.3 del artículo 225 del Reglamento, las partes pueden recurrir al arbitraje ad hoc cuando las controversias deriven de procedimientos de selección cuyo valor referencial sea menor o igual a cinco millones con 00/100 soles (S/ 5 000 000,00).

*el cumplimiento.*

*En caso alguna de las Partes no esté de acuerdo con la decisión emitida por la JRD, podrá someter la controversia a arbitraje conforme a lo establecido en las Normas Aplicables a la JRD. Las Partes acuerdan que es condición obligatoria para el inicio del arbitraje el haber concluido de modo previo el procedimiento ante la JRD.*

*Si una Parte no manifiesta su disconformidad con una decisión emitida por la JRD en el plazo previsto en las Normas Aplicables a las JRD, entonces dicha decisión adquiere el carácter de definitiva y no podrá ser sometida a arbitraje. Si una Parte manifiesta su disconformidad con una decisión emitida por la JRD en el plazo previsto en las Normas Aplicables a las JRD, pero no inicia el arbitraje respectivo en el plazo previsto en dichas Normas, aquella adquiere la calidad de definitiva.*

**Incorporar o eliminar, según corresponda**

## **CLÁUSULA VIGÉSIMA SEGUNDA: FACULTAD DE ELEVAR A ESCRITURA PÚBLICA**

Cualquiera de las partes puede elevar el presente contrato a Escritura Pública corriendo con todos los gastos que demande esta formalidad.

## **CLÁUSULA VIGÉSIMA TERCERA: DOMICILIO PARA EFECTOS DE LA EJECUCIÓN CONTRACTUAL**

Las partes declaran el siguiente domicilio para efecto de las notificaciones que se realicen durante la ejecución del presente contrato:

DOMICILIO DE LA ENTIDAD: [.....]

DOMICILIO DEL CONTRATISTA: [CONSIGNAR EL DOMICILIO SEÑALADO POR EL POSTOR GANADOR DE LA BUENA PRO AL PRESENTAR LOS REQUISITOS PARA EL PERFECCIONAMIENTO DEL CONTRATO]

La variación del domicilio aquí declarado de alguna de las partes debe ser comunicada a la otra parte, formalmente y por escrito, con una anticipación no menor de quince (15) días calendario.

De acuerdo con las bases integradas, la oferta y las disposiciones del presente contrato, las partes lo firman por duplicado en señal de conformidad en la ciudad de [.....] al [CONSIGNAR FECHA].

\_\_\_\_\_  
“LA ENTIDAD”

\_\_\_\_\_  
“EL CONTRATISTA”

### **Importante**

*Este documento puede firmarse digitalmente si ambas partes cuentan con firma digital, según la Ley N° 27269, Ley de Firmas y Certificados Digitales<sup>34</sup>.*

<sup>34</sup> Para mayor información sobre la normativa de firmas y certificados digitales ingresar a: <https://www.indecopi.gob.pe/web/firmas-digitales/firmar-y-certificados-digitales>

## CAPÍTULO VI

### CONSTANCIA DE PRESTACIÓN DE EJECUCIÓN DE OBRA

De conformidad con el artículo 169 del Reglamento, se deja expresa constancia de la culminación de la prestación derivada del contrato mencionado en el numeral 3 del presente documento.

|                                |   |                                 |                 |                                 |
|--------------------------------|---|---------------------------------|-----------------|---------------------------------|
| <b>1 DATOS DEL DOCUMENTO</b>   | Número del documento  |                                 |                 |                                 |
|                                | Fecha de emisión del documento  |                                 |                 |                                 |
| <b>2 DATOS DEL CONTRATISTA</b> | Nombre, denominación o razón social   |                                 |                 |                                 |
|                                | RUC   |                                 |                 |                                 |
|                                | EN CASO EL CONTRATISTA SEA UN CONSORCIO, ADEMÁS SE DEBERÁ REGISTRAR LA SIGUIENTE INFORMACIÓN: |                                 |                 |                                 |
|                                | Nombre o razón social del integrante del consorcio  | RUC                             | %               | Descripción de las obligaciones |
|                                |   |                                 |                 |                                 |
|                                |   |                                 |                 |                                 |
| <b>3 DATOS DEL CONTRATO</b>    | Número del contrato   |                                 |                 |                                 |
|                                | Tipo y número del procedimiento de selección  |                                 |                 |                                 |
|                                | Descripción del objeto del contrato   |                                 |                 |                                 |
|                                | Fecha de suscripción del contrato   |                                 |                 |                                 |
|                                | Monto del contrato  |                                 |                 |                                 |
| <b>4 DATOS DE LA OBRA</b>      | Denominación de la obra   |                                 |                 |                                 |
|                                | Ubicación de la obra (Región, Provincia y Distrito)   |                                 |                 |                                 |
|                                | Nombres y apellidos del Supervisor de la Obra   |                                 |                 |                                 |
|                                | Plazo de ejecución de la obra   | Plazo original                  | días calendario |                                 |
|                                |   | Ampliación(es) de plazo         | días calendario |                                 |
|                                |   | Total plazo                     | días calendario |                                 |
|                                |   | Fecha de culminación de la obra |                 |                                 |
|                                |   | Fecha de recepción de la obra   |                 |                                 |
|                                | Monto de la obra  | Fecha de liquidación de la obra |                 |                                 |
|                                |   | Número de adicionales de obra   |                 |                                 |
|                                |   | Monto total de los adicionales  |                 |                                 |
|                                |   | Número de deductivos            |                 |                                 |
|                                |   | Monto total de los deductivos   |                 |                                 |
|                                | Monto total de la obra (sólo componente de obra)  |                                 |                 |                                 |

|                                    |  |  |
|------------------------------------|--|--|
| <b>5 APLICACIÓN DE PENALIDADES</b> | Monto de las penalidades por mora        |  |
|                                    | Monto de otras penalidades               |  |
|                                    | Monto total de las penalidades aplicadas |  |

|   |                                 |    |  |    |  |
|---|---------------------------------|----|--|----|--|
| <b>6 SOLUCIÓN DE CONTROVERSIAS DEL CONTRATO</b> | Junta de Resolución de Disputas | Si |  | No |  |
|   | Arbitraje                       | Si |  | No |  |
|   | N° de arbitrajes                |    |  |    |  |

|                              |   |  |
|------------------------------|---|--|
| <b>7 DATOS DE LA ENTIDAD</b> | Nombre de la Entidad  |  |
|                              | RUC de la Entidad   |  |
|                              | Nombres y apellidos del funcionario que emite la constancia |  |
|                              | Cargo que ocupa en la Entidad                               |  |
|                              | Teléfono de contacto  |  |

|          |   |
|----------|---|
| <b>8</b> |   |
|          | <b>NOMBRE, FIRMA Y SELLO DEL FUNCIONARIO COMPETENTE</b> |

## ANEXOS



## ANEXO N° 1

### DECLARACIÓN JURADA DE DATOS DEL POSTOR

Señores

**[CONSIGNAR ÓRGANO ENCARGADO DE LAS CONTRATACIONES O COMITÉ DE SELECCIÓN, SEGÚN CORRESPONDA]**

**ADJUDICACIÓN SIMPLIFICADA N° [CONSIGNAR NOMENCLATURA DEL PROCEDIMIENTO]**

Presente.-

El que se suscribe, [.....], postor y/o Representante Legal de [CONSIGNAR EN CASO DE SER PERSONA JURÍDICA], identificado con [CONSIGNAR TIPO DE DOCUMENTO DE IDENTIDAD] N° [CONSIGNAR NÚMERO DE DOCUMENTO DE IDENTIDAD], con poder inscrito en la localidad de [CONSIGNAR EN CASO DE SER PERSONA JURÍDICA] en la Ficha N° [CONSIGNAR EN CASO DE SER PERSONA JURÍDICA] Asiento N° [CONSIGNAR EN CASO DE SER PERSONA JURÍDICA], **DECLARO BAJO JURAMENTO** que la siguiente información se sujeta a la verdad:

|                                       |               |    |    |
|---------------------------------------|---------------|----|----|
| Nombre, Denominación o Razón Social : |               |    |    |
| Domicilio Legal :                     |               |    |    |
| RUC :                                 | Teléfono(s) : |    |    |
| MYPE <sup>35</sup>                    |               | Sí | No |
| Correo electrónico :                  |               |    |    |

#### Autorización de notificación por correo electrónico:

Autorizo que se notifiquen al correo electrónico indicado las siguientes actuaciones:

1. Solicitud de reducción de la oferta económica.
2. Solicitud de subsanación de los requisitos para perfeccionar el contrato.
3. Solicitud para presentar los documentos para perfeccionar el contrato, según orden de prelación, de conformidad con lo previsto en el artículo 141 del Reglamento.
4. Respuesta a la solicitud de acceso al expediente de contratación.

Asimismo, me comprometo a remitir la confirmación de recepción, en el plazo máximo de dos (2) días hábiles de recibida la comunicación.

[CONSIGNAR CIUDAD Y FECHA]

.....  
**Firma, Nombres y Apellidos del postor o Representante legal, según corresponda**

#### Importante

*La notificación dirigida a la dirección de correo electrónico consignada se entenderá válidamente efectuada cuando la Entidad reciba acuse de recepción.*

<sup>35</sup> Esta información será verificada por la Entidad en la página web del Ministerio de Trabajo y Promoción del Empleo en la sección consulta de empresas acreditadas en el REMYPE en el link <http://www2.trabajo.gob.pe/servicios-en-linea-2-2/> y se tendrá en consideración, en caso el postor ganador de la buena pro solicite la retención del diez por ciento (10%) del monto del contrato, en calidad de garantía de fiel cumplimiento, según las condiciones previstas en el numeral 149.4 del artículo 149 y numeral 151.3 del artículo 151 del Reglamento. Asimismo, dicha información se tendrá en cuenta en caso de empate, conforme a lo previsto en el artículo 91 del Reglamento.

**Importante**

*Cuando se trate de consorcios, la declaración jurada es la siguiente:*

**ANEXO N° 1**

**DECLARACIÓN JURADA DE DATOS DEL POSTOR**

Señores

**[CONSIGNAR ÓRGANO ENCARGADO DE LAS CONTRATACIONES O COMITÉ DE SELECCIÓN, SEGÚN CORRESPONDA]**

**ADJUDICACIÓN SIMPLIFICADA N° [CONSIGNAR NOMENCLATURA DEL PROCEDIMIENTO]**

Presente.-

El que se suscribe, [...], representante común del consorcio [CONSIGNAR EL NOMBRE DEL CONSORCIO], identificado con [CONSIGNAR TIPO DE DOCUMENTO DE IDENTIDAD] N° [CONSIGNAR NÚMERO DE DOCUMENTO DE IDENTIDAD], **DECLARO BAJO JURAMENTO** que la siguiente información se sujeta a la verdad:

|                                       |               |    |    |  |
|---------------------------------------|---------------|----|----|--|
| Datos del consorciado 1               |               |    |    |  |
| Nombre, Denominación o Razón Social : |               |    |    |  |
| Domicilio Legal :                     |               |    |    |  |
| RUC :                                 | Teléfono(s) : |    |    |  |
| MYPE <sup>36</sup>                    |               | Sí | No |  |
| Correo electrónico :                  |               |    |    |  |

|                                       |               |    |    |  |
|---------------------------------------|---------------|----|----|--|
| Datos del consorciado 2               |               |    |    |  |
| Nombre, Denominación o Razón Social : |               |    |    |  |
| Domicilio Legal :                     |               |    |    |  |
| RUC :                                 | Teléfono(s) : |    |    |  |
| MYPE <sup>37</sup>                    |               | Sí | No |  |
| Correo electrónico :                  |               |    |    |  |

|                                       |               |    |    |  |
|---------------------------------------|---------------|----|----|--|
| Datos del consorciado ...             |               |    |    |  |
| Nombre, Denominación o Razón Social : |               |    |    |  |
| Domicilio Legal :                     |               |    |    |  |
| RUC :                                 | Teléfono(s) : |    |    |  |
| MYPE <sup>38</sup>                    |               | Sí | No |  |
| Correo electrónico :                  |               |    |    |  |

**Autorización de notificación por correo electrónico:**

Correo electrónico del consorcio:

<sup>36</sup> Esta información será verificada por la Entidad en la página web del Ministerio de Trabajo y Promoción del Empleo en la sección consulta de empresas acreditadas en el REMYPE en el link <http://www2.trabajo.gob.pe/servicios-en-linea-2-2/> y se tendrá en consideración, en caso el consorcio ganador de la buena pro solicite la retención del diez por ciento (10%) del monto del contrato, en calidad de garantía de fiel cumplimiento, según las condiciones previstas en el numeral 149.4 del artículo 149 y numeral 151.3 del artículo 151 del Reglamento. Asimismo, dicha información se tendrá en cuenta en caso de empate, conforme a lo previsto en el artículo 91 del Reglamento. Para dichos efectos, todos los integrantes del consorcio deben acreditar la condición de micro o pequeña empresa.

<sup>37</sup> Ibídem.

<sup>38</sup> Ibídem.

Autorizo que se notifiquen al correo electrónico indicado las siguientes actuaciones:

1. Solicitud de reducción de la oferta económica.
2. Solicitud de subsanación de los requisitos para perfeccionar el contrato.
3. Solicitud para presentar los documentos para perfeccionar el contrato, según orden de prelación, de conformidad con lo previsto en el artículo 141 del Reglamento.
4. Respuesta a la solicitud de acceso al expediente de contratación.

Asimismo, me comprometo a remitir la confirmación de recepción, en el plazo máximo de dos (2) días hábiles de recibida la comunicación.

[CONSIGNAR CIUDAD Y FECHA]

.....  
**Firma, Nombres y Apellidos del representante  
común del consorcio**

**Importante**

*La notificación dirigida a la dirección de correo electrónico consignada se entenderá válidamente efectuada cuando la Entidad reciba acuse de recepción.*

## ANEXO N° 2

### DECLARACIÓN JURADA (ART. 52 DEL REGLAMENTO DE LA LEY DE CONTRATACIONES DEL ESTADO)

Señores

**[CONSIGNAR ÓRGANO ENCARGADO DE LAS CONTRATACIONES O COMITÉ DE SELECCIÓN, SEGÚN CORRESPONDA]**

**ADJUDICACIÓN SIMPLIFICADA N° [CONSIGNAR NOMENCLATURA DEL PROCEDIMIENTO]**

Presente.-

Mediante el presente el suscrito, postor y/o Representante Legal de **[CONSIGNAR EN CASO DE SER PERSONA JURÍDICA]**, declaro bajo juramento:

- i. No haber incurrido y me obligo a no incurrir en actos de corrupción, así como a respetar el principio de integridad.
- ii. No tener impedimento para postular en el procedimiento de selección ni para contratar con el Estado, conforme al artículo 11 de la Ley de Contrataciones del Estado.
- iii. Conocer las sanciones contenidas en la Ley de Contrataciones del Estado y su Reglamento, así como las disposiciones aplicables de la Ley N° 27444, Ley del Procedimiento Administrativo General.
- iv. Participar en el presente proceso de contratación en forma independiente sin mediar consulta, comunicación, acuerdo, arreglo o convenio con ningún proveedor; y, conocer las disposiciones del Decreto Legislativo N° 1034, Decreto Legislativo que aprueba la Ley de Represión de Conductas Anticompetitivas.
- v. Conocer, aceptar y someterme a las bases, condiciones y reglas del procedimiento de selección.
- vi. Ser responsable de la veracidad de los documentos e información que presento en el presente procedimiento de selección.
- vii. Comprometerme a mantener la oferta presentada durante el procedimiento de selección y a perfeccionar el contrato, en caso de resultar favorecido con la buena pro.

**[CONSIGNAR CIUDAD Y FECHA]**

.....  
**Firma, Nombres y Apellidos del postor o  
Representante legal, según corresponda**

#### **Importante**

*En el caso de consorcios, cada integrante debe presentar esta declaración jurada, salvo que sea presentada por el representante común del consorcio.*

### ANEXO N° 3

#### DECLARACIÓN JURADA DE CUMPLIMIENTO DEL EXPEDIENTE TÉCNICO

Señores

**[CONSIGNAR ÓRGANO ENCARGADO DE LAS CONTRATACIONES O COMITÉ DE SELECCIÓN, SEGÚN CORRESPONDA]**

**ADJUDICACIÓN SIMPLIFICADA N° [CONSIGNAR NOMENCLATURA DEL PROCEDIMIENTO]**

Presente.-

Es grato dirigirme a usted, para hacer de su conocimiento que luego de haber examinado las bases y demás documentos del procedimiento de la referencia y, conociendo todos los alcances y las condiciones detalladas en dichos documentos, el postor que suscribe ofrece la ejecución de la obra **[CONSIGNAR EL OBJETO DE LA CONVOCATORIA]**, de conformidad con el respectivo Expediente Técnico y las demás condiciones que se indican en el numeral 3.1 del Capítulo III de la sección específica de las bases y los documentos del procedimiento.

**[CONSIGNAR CIUDAD Y FECHA]**

.....  
**Firma, Nombres y Apellidos del postor o  
Representante legal o común, según corresponda**

## ANEXO N° 4

### DECLARACIÓN JURADA DE PLAZO DE EJECUCIÓN DE LA OBRA

Señores

**[CONSIGNAR ÓRGANO ENCARGADO DE LAS CONTRATACIONES O COMITÉ DE SELECCIÓN, SEGÚN CORRESPONDA]**

**ADJUDICACIÓN SIMPLIFICADA N° [CONSIGNAR NOMENCLATURA DEL PROCEDIMIENTO]**

Presente.-

Mediante el presente, con pleno conocimiento de las condiciones que se exigen en las bases del procedimiento de la referencia, me comprometo a ejecutar la obra **[CONSIGNAR LA DENOMINACIÓN DE LA CONVOCATORIA]** en el plazo de **[CONSIGNAR EL PLAZO OFERTADO, EL CUAL DEBE SER EXPRESADO EN DÍAS CALENDARIO]** días calendario.

**[CONSIGNAR CIUDAD Y FECHA]**

.....  
**Firma, Nombres y Apellidos del postor o  
Representante legal o común, según corresponda**

#### Importante para la Entidad

- *Cuando en el expediente de contratación establezca que la obra debe ejecutarse bajo la modalidad de ejecución llave en mano, considerar lo siguiente, según corresponda*

*“Mediante el presente, con pleno conocimiento de las condiciones que se exigen en las bases del procedimiento de la referencia, me comprometo a ejecutar la obra **[CONSIGNAR LA DENOMINACIÓN DE LA CONVOCATORIA]**, su equipamiento, mobiliario y montaje hasta la puesta en servicio, en el plazo de **[CONSIGNAR EL PLAZO OFERTADO, EL CUAL DEBE ESTAR EXPRESADO EN DÍAS CALENDARIO]** días calendario”<sup>39</sup>*

*“Mediante el presente, con pleno conocimiento de las condiciones que se exigen en las bases del procedimiento de la referencia, me comprometo a ejecutar la obra **[CONSIGNAR LA DENOMINACIÓN DE LA CONVOCATORIA]**, su equipamiento, mobiliario y montaje hasta la puesta en servicio, en el plazo de **[CONSIGNAR EL PLAZO OFERTADO, EL CUAL DEBE ESTAR EXPRESADO EN DÍAS CALENDARIO]** días calendario, y la ejecución de la operación asistida de la obra en el plazo de **[CONSIGNAR EL PLAZO OFERTADO DE LA PRESTACIÓN ASISTIDA DE LA OBRA, EL CUAL DEBE ESTAR EXPRESADO EN DÍAS CALENDARIO]** días calendario.”<sup>40</sup>*

**Incluir las disposiciones, según corresponda. Una vez culminada la elaboración de las bases, las notas que no se incorporen deben ser eliminadas.**

<sup>39</sup> Este párrafo debe ser incluido en el caso de obras que se ejecuten bajo la modalidad de ejecución llave en mano que no incluya operación asistida.

<sup>40</sup> Este párrafo debe ser incluido en el caso de obras que se ejecuten bajo la modalidad de ejecución llave en mano que incluya operación asistida.



## ANEXO N° 5

### PROMESA DE CONSORCIO

(Sólo para el caso en que un consorcio se presente como postor)

Señores

**[CONSIGNAR ÓRGANO ENCARGADO DE LAS CONTRATACIONES O COMITÉ DE SELECCIÓN, SEGÚN CORRESPONDA]**

**ADJUDICACIÓN SIMPLIFICADA N° [CONSIGNAR NOMENCLATURA DEL PROCEDIMIENTO]**

Presente.-

Los suscritos declaramos expresamente que hemos convenido en forma irrevocable, durante el lapso que dure el procedimiento de selección, para presentar una oferta conjunta a la **ADJUDICACIÓN SIMPLIFICADA N° [CONSIGNAR NOMENCLATURA DEL PROCEDIMIENTO]**.

Asimismo, en caso de obtener la buena pro, nos comprometemos a formalizar el contrato de consorcio, de conformidad con lo establecido por el artículo 140 del Reglamento de la Ley de Contrataciones del Estado, bajo las siguientes condiciones:

a) Integrantes del consorcio

1. **[NOMBRE, DENOMINACIÓN O RAZÓN SOCIAL DEL CONSORCIADO 1].**
2. **[NOMBRE, DENOMINACIÓN O RAZÓN SOCIAL DEL CONSORCIADO 2].**

b) Designamos a **[CONSIGNAR NOMBRES Y APELLIDOS DEL REPRESENTANTE COMÚN]**, identificado con **[CONSIGNAR TIPO DE DOCUMENTO DE IDENTIDAD] N° [CONSIGNAR NÚMERO DE DOCUMENTO DE IDENTIDAD]**, como representante común del consorcio para efectos de participar en todos los actos referidos al procedimiento de selección, suscripción y ejecución del contrato correspondiente con **[CONSIGNAR NOMBRE DE LA ENTIDAD]**.

Asimismo, declaramos que el representante común del consorcio no se encuentra impedido, inhabilitado ni suspendido para contratar con el Estado.

c) Fijamos nuestro domicilio legal común en [.....].

d) Las obligaciones que corresponden a cada uno de los integrantes del consorcio son las siguientes:

1. OBLIGACIONES DE **[NOMBRE, DENOMINACIÓN O RAZÓN SOCIAL DEL CONSORCIADO 1]** [ % ]<sup>41</sup>

**[DESCRIBIR LAS OBLIGACIONES DEL CONSORCIADO 1]**

2. OBLIGACIONES DE **[NOMBRE, DENOMINACIÓN O RAZÓN SOCIAL DEL CONSORCIADO 2]** [ % ]<sup>42</sup>

**[DESCRIBIR LAS OBLIGACIONES DEL CONSORCIADO 2]**

**TOTAL OBLIGACIONES** 100%<sup>43</sup>

**[CONSIGNAR CIUDAD Y FECHA]**

<sup>41</sup> Consignar únicamente el porcentaje total de las obligaciones, el cual debe ser expresado en número entero, sin decimales.

<sup>42</sup> Consignar únicamente el porcentaje total de las obligaciones, el cual debe ser expresado en número entero, sin decimales.

<sup>43</sup> Este porcentaje corresponde a la sumatoria de los porcentajes de las obligaciones de cada uno de los integrantes del consorcio.

.....  
**Consortiado 1**  
**Nombres, apellidos y firma del Consortiado 1**  
**o de su Representante Legal**  
**Tipo y N° de Documento de Identidad**

.....  
**Consortiado 2**  
**Nombres, apellidos y firma del Consortiado 2**  
**o de su Representante Legal**  
**Tipo y N° de Documento de Identidad**

**Importante**

*De conformidad con el artículo 52 del Reglamento, las firmas de los integrantes del consorcio deben ser legalizadas.*

**Importante para la Entidad**

*En caso de la contratación de la ejecución de una obra bajo el sistema a precios unitarios incluir el siguiente anexo:*

*Esta nota deberá ser eliminada una vez culminada la elaboración de las bases*

**ANEXO N° 6**

**PRECIO DE LA OFERTA**

**ÍTEM N° [INDICAR NÚMERO]**

Señores

**[CONSIGNAR ÓRGANO ENCARGADO DE LAS CONTRATACIONES O COMITÉ DE SELECCIÓN, SEGÚN CORRESPONDA]**

**ADJUDICACIÓN SIMPLIFICADA N° [CONSIGNAR NOMENCLATURA DEL PROCEDIMIENTO]**

Presente.-

Es grato dirigirme a usted, para hacer de su conocimiento que, de acuerdo con las bases, mi oferta es la siguiente:

**[INCLUIR LA ESTRUCTURA DEL PRESUPUESTO DE OBRA, A FIN DE QUE EL POSTOR CONSIGNE LOS PRECIOS UNITARIOS Y EL PRECIO TOTAL DE SU OFERTA, TAL COMO SE MUESTRA DE MANERA REFERENCIAL EN EL SIGUIENTE EJEMPLO:]**

| N° ÍTEM | PARTIDA | UNIDAD | METRADO | PU | SUB TOTAL |
|---------|---------|--------|---------|----|-----------|
|         |         |        |         |    |           |
|         |         |        |         |    |           |

|     |                            |  |
|-----|----------------------------|--|
| 1   | Total costo directo (A)    |  |
| 2   | Gastos generales           |  |
| 2.1 | Gastos fijos               |  |
| 2.2 | Gastos variables           |  |
|     | Total gastos generales (B) |  |
| 3   | Utilidad (C)               |  |
|     | SUBTOTAL (A+B+C)           |  |
| 4   | IGV <sup>44</sup>          |  |
| 5   | Monto total de la oferta   |  |

...]

El precio de la oferta en **[CONSIGNAR LA MONEDA DE LA CONVOCATORIA]** incluye todos los tributos, seguros, transporte, inspecciones, pruebas y, de ser el caso, los costos laborales conforme a la legislación vigente, así como cualquier otro concepto que pueda tener incidencia sobre el costo de la obra a ejecutar; excepto la de aquellos postores que gocen de alguna exoneración legal, no incluirán en el precio de su oferta los tributos respectivos.

**[CONSIGNAR CIUDAD Y FECHA]**

<sup>44</sup> Para el cálculo del IGV, aplica el redondeo previsto en la Resolución de Superintendencia SUNAT N° 025-2000/SUNAT o norma que la reemplace. En ese sentido, el porcentaje se calcula considerando dos (2) decimales. Para efectos del redondeo i) Si el primer decimal siguiente es inferior a cinco (5), el valor permanecerá igual, suprimiéndose los decimales posteriores y ii) Si el primer decimal siguiente es igual o superior a cinco (5), el valor será incrementado en un centésimo.

.....  
**Firma, Nombres y Apellidos del postor o  
Representante legal o común, según corresponda**

**Importante**

- *En caso que el postor reduzca su oferta, según lo previsto en el artículo 68 del Reglamento, debe presentar nuevamente este Anexo.*
- *El postor que goce de alguna exoneración legal, debe indicar que su oferta no incluye el tributo materia de la exoneración, debiendo incluir el siguiente texto:*  
  
*“Mi oferta no incluye [CONSIGNAR EL TRIBUTO MATERIA DE LA EXONERACIÓN]”.*
- *El análisis de precios unitarios y el detalle de los gastos generales fijos y variables no se presentan en la oferta, sino para el perfeccionamiento del contrato.*

**Importante para la Entidad**

- *A fin de facilitar la labor del órgano encargado de las contrataciones o comité de selección, según corresponda, se recomienda publicar conjuntamente con las bases un archivo en Excel del presupuesto de la obra conforme el expediente técnico a fin de que los postores puedan utilizarlo al momento de elaborar su oferta. En tal caso, consignar lo siguiente:*  
  
*“Adicionalmente al documento escaneado del presente anexo, el postor puede adjuntar el archivo en Excel del presupuesto de la obra (que fue publicado conjuntamente con las bases), completando la información que sustenta el precio de su oferta. En caso de divergencia prevalece el documento escaneado del precio de la oferta”.*
- *En caso de procedimientos según relación de ítems, consignar lo siguiente:*  
  
*“El postor debe presentar el precio de su oferta en forma independiente, en los ítems que se presente”.*
- *En caso de contratación de obras por paquete, consignar lo siguiente:*  
  
*“El postor debe presentar el precio de su oferta con el detalle de cada obra incluida en el paquete”.*
- *En caso de contrataciones que conllevan la ejecución de prestaciones accesorias, consignar lo siguiente:*  
  
*“El postor debe detallar en el precio de su oferta, el monto correspondiente a la prestación principal y las prestaciones accesorias”.*
- *Si durante la fase de actos preparatorios, las Entidades advierten que es posible la participación de proveedores que gozan del beneficio de la exoneración del IGV prevista en la Ley N° 27037, Ley de Promoción de la Inversión en la Amazonía, consignar lo siguiente:*  
  
*“La oferta de los postores que presenten la Declaración Jurada de cumplimiento de condiciones para la aplicación de la exoneración del IGV (Anexo N° 7), debe encontrarse dentro de los límites del valor referencial sin IGV”.*

**Incluir las disposiciones, según corresponda. Una vez culminada la elaboración de las bases, las notas que no se incorporen deben ser eliminadas**

**Importante para la Entidad**

*En caso de la contratación de la ejecución de una obra bajo el sistema a suma alzada incluir el siguiente anexo:*

*Esta nota deberá ser eliminada una vez culminada la elaboración de las bases*

**ANEXO N° 6**

**PRECIO DE LA OFERTA**

**ÍTEM N° [INDICAR NÚMERO]**

Señores

**[CONSIGNAR ÓRGANO ENCARGADO DE LAS CONTRATACIONES O COMITÉ DE SELECCIÓN, SEGÚN CORRESPONDA]**

**ADJUDICACIÓN SIMPLIFICADA N° [CONSIGNAR NOMENCLATURA DEL PROCEDIMIENTO]**

Presente.-

Es grato dirigirme a usted, para hacer de su conocimiento que, de acuerdo con las bases, mi oferta es la siguiente:

| CONCEPTO     | PRECIO TOTAL |
|--------------|--------------|
|              |              |
| <b>TOTAL</b> |              |

El precio de la oferta **[CONSIGNAR LA MONEDA DE LA CONVOCATORIA]** incluye todos los tributos, seguros, transporte, inspecciones, pruebas y, de ser el caso, los costos laborales conforme a la legislación vigente, así como cualquier otro concepto que pueda tener incidencia sobre el costo de la obra a ejecutar; excepto la de aquellos postores que gocen de alguna exoneración legal, no incluirán en el precio de su oferta los tributos respectivos.

**[CONSIGNAR CIUDAD Y FECHA]**

.....  
**Firma, Nombres y Apellidos del postor o  
Representante legal o común, según corresponda**

**Importante**

- El postor debe adjuntar el desagregado de partidas que sustenta su oferta, tal como se muestra de manera referencial en el siguiente ejemplo:*

| N° ITEM | PARTIDA                 | UNIDAD | METRADO | PU | SUB TOTAL |
|---------|-------------------------|--------|---------|----|-----------|
|         |                         |        |         |    |           |
|         |                         |        |         |    |           |
| 1       | Total costo directo (A) |        |         |    |           |
| 2       | Gastos generales        |        |         |    |           |
| 2.1     | Gastos fijos            |        |         |    |           |

|     |                            |  |
|-----|----------------------------|--|
| 2.2 | Gastos variables           |  |
|     | Total gastos generales (B) |  |
| 3   | Utilidad (C)               |  |
|     | SUBTOTAL (A+B+C)           |  |
| 4   | IGV <sup>45</sup>          |  |
| 5   | Monto total de la oferta   |  |

- En caso que el postor reduzca su oferta, según lo previsto en el artículo 68 del Reglamento, debe presentar nuevamente este Anexo.
- El postor que goce de alguna exoneración legal, debe indicar que su oferta no incluye el tributo materia de la exoneración, debiendo incluir el siguiente texto:  
"Mi oferta no incluye [CONSIGNAR EL TRIBUTO MATERIA DE LA EXONERACIÓN]".
- De ser el caso, el análisis de precios unitarios y el detalle de los gastos generales fijos y variables no se presentan en la oferta, sino para el perfeccionamiento del contrato.

### Importante para la Entidad

- A fin de facilitar la labor del órgano encargado de las contrataciones o comité de selección, según corresponda, se recomienda publicar conjuntamente con las bases un archivo en Excel del presupuesto de la obra conforme el expediente técnico a fin de que los postores puedan utilizarlo al momento de elaborar su oferta. En tal caso, consignar lo siguiente:  
  
"Adicionalmente al documento escaneado del presente anexo, el postor puede adjuntar el archivo en Excel del presupuesto de la obra (que fue publicado conjuntamente con las bases), completando la información que sustenta el precio de su oferta. En caso de divergencia prevalece el documento escaneado del precio de la oferta".
- En caso de procedimientos según relación de ítems, consignar lo siguiente:  
  
"El postor debe presentar el precio de su oferta en forma independiente, en los ítems que se presente".
- En caso de contratación de obras por paquete, consignar lo siguiente:  
  
"El postor debe presentar el precio de su oferta con el detalle de cada obra incluida en el paquete".
- En caso de contrataciones que conllevan la ejecución de prestaciones accesorias, consignar lo siguiente:  
  
"El postor debe detallar en el precio de su oferta, el monto correspondiente a la prestación principal y las prestaciones accesorias".
- Si durante la fase de actos preparatorios, las Entidades advierten que es posible la participación de proveedores que gozan del beneficio de la exoneración del IGV prevista en la Ley N° 27037, Ley de Promoción de la Inversión en la Amazonía, consignar lo siguiente:  
  
"La oferta de los postores que presenten la Declaración Jurada de cumplimiento de condiciones para la aplicación de la exoneración del IGV (**Anexo N° 7**), debe encontrarse dentro de los límites del valor referencial sin IGV".

**Incluir las disposiciones, según corresponda. Una vez culminada la elaboración de las bases, las notas que no se incorporen deben ser eliminadas**

<sup>45</sup> Para el cálculo del IGV, aplica el redondeo previsto en la Resolución de Superintendencia SUNAT N° 025-2000/SUNAT o norma que la reemplace. En ese sentido, el porcentaje se calcula considerando dos (2) decimales. Para efectos del redondeo  
i) Si el primer decimal siguiente es inferior a cinco (5), el valor permanecerá igual, suprimiéndose los decimales posteriores  
y ii) Si el primer decimal siguiente es igual o superior a cinco (5), el valor será incrementado en un centésimo.



**Importante para la Entidad**

*En caso de la contratación de la ejecución de una obra bajo el esquema mixto de suma alzada y precios unitarios incluir el siguiente anexo:*

*Esta nota deberá ser eliminada una vez culminada la elaboración de las bases*

**ANEXO N° 6**

**PRECIO DE LA OFERTA**

**ÍTEM N° [INDICAR NÚMERO]**

Señores

**[CONSIGNAR ÓRGANO ENCARGADO DE LAS CONTRATACIONES O COMITÉ DE SELECCIÓN, SEGÚN CORRESPONDA]**

**ADJUDICACIÓN SIMPLIFICADA N° [CONSIGNAR NOMENCLATURA DEL PROCEDIMIENTO]**

Presente.-

Es grato dirigirme a usted, para hacer de su conocimiento que, de acuerdo con las bases, mi oferta es la siguiente:

**[INCLUIR LA ESTRUCTURA DEL PRESUPUESTO DE OBRA EXTRAIDA DEL EXPEDIENTE TÉCNICO DE LOS COMPONENTES, CUYAS CANTIDADES Y MAGNITUDES ESTÁN DEFINIDAS, A FIN DE QUE EL POSTOR CONSIGNE LOS PRECIOS UNITARIOS Y EL PRECIO TOTAL DE SU OFERTA, TAL COMO SE MUESTRA DE MANERA REFERENCIAL EN EL SIGUIENTE EJEMPLO:**

OFERTA A PRECIOS UNITARIOS DE LOS COMPONENTES SIGUIENTES:

| N° ITEM | PARTIDA | UNIDAD | METRADO | PU | SUB TOTAL |
|---------|---------|--------|---------|----|-----------|
|         |         |        |         |    |           |
|         |         |        |         |    |           |

|     |  |  |
|-----|--|--|
| 1   | Total costo directo (A)                  |  |
| 2   | Gastos generales                         |  |
| 2.1 | Gastos fijos                             |  |
| 2.2 | Gastos variables                         |  |
|     | Total gastos generales (B)               |  |
| 3   | Utilidad (C)                             |  |
|     | SUBTOTAL (A+B+C)                         |  |
| 4   | IGV <sup>46</sup>                        |  |
| 5   | Monto del componente a precios unitarios |  |

...]

OFERTA A SUMA ALZADA DE LOS COMPONENTES SIGUIENTES:

| CONCEPTO                           | PRECIO |
|------------------------------------|--------|
|                                    |        |
| Monto del componente a suma alzada |        |

Asimismo, el postor debe adjuntar el desagregado de partidas que sustenta su oferta a suma alzada, tal como se muestra de manera referencial en el siguiente ejemplo:

<sup>46</sup> Para el cálculo del IGV, aplica el redondeo previsto en la Resolución de Superintendencia SUNAT N° 025-2000/SUNAT o norma que la reemplace. En ese sentido, el porcentaje se calcula considerando dos (2) decimales. Para efectos del redondeo i) Si el primer decimal siguiente es inferior a cinco (5), el valor permanecerá igual, suprimiéndose los decimales posteriores y ii) Si el primer decimal siguiente es igual o superior a cinco (5), el valor será incrementado en un centésimo.

| N°<br>ITEM | PARTIDA | UNIDAD | METRADO | PU | SUB TOTAL |
|------------|---------|--------|---------|----|-----------|
|            |         |        |         |    |           |
|            |         |        |         |    |           |

|     |                                  |  |
|-----|----------------------------------|--|
| 1   | Total costo directo (A)          |  |
| 2   | Gastos generales                 |  |
| 2.1 | Gastos fijos                     |  |
| 2.2 | Gastos variables                 |  |
|     | Total gastos generales (B)       |  |
| 3   | Utilidad (C)                     |  |
|     | SUBTOTAL (A+B+C)                 |  |
| 4   | IGV <sup>47</sup>                |  |
| 5   | Monto de la oferta a suma alzada |  |

|                          |  |
|--------------------------|--|
| Monto total de la oferta |  |
|--------------------------|--|

El precio de la oferta [CONSIGNAR LA MONEDA DE LA CONVOCATORIA] incluye todos los tributos, seguros, transporte, inspecciones, pruebas y, de ser el caso, los costos laborales conforme a la legislación vigente, así como cualquier otro concepto que pueda tener incidencia sobre el costo de la obra a ejecutar; excepto la de aquellos postores que gocen de alguna exoneración legal, no incluirán en el precio de su oferta los tributos respectivos.

[CONSIGNAR CIUDAD Y FECHA]

.....  
**Firma, Nombres y Apellidos del postor o  
Representante legal o común, según corresponda**

#### Importante

- *En caso que el postor reduzca su oferta, según lo previsto en el artículo 68 del Reglamento, debe presentar nuevamente este Anexo.*
- *El postor que goce de alguna exoneración legal, debe indicar que su oferta no incluye el tributo materia de la exoneración.  
"Mi oferta no incluye [CONSIGNAR EL TRIBUTO MATERIA DE LA EXONERACIÓN]".*
- *El análisis de precios unitarios y el detalle de los gastos generales fijos y variables no se presentan en la oferta, sino para el perfeccionamiento del contrato.*

#### Importante para la Entidad

- *A fin de facilitar la labor del órgano encargado de las contrataciones o comité de selección, según corresponda, se recomienda publicar conjuntamente con las bases un archivo en Excel del presupuesto de la obra conforme el expediente técnico a fin de que los postores puedan utilizarlo al momento de elaborar su oferta. En tal caso, consignar lo siguiente:*

<sup>47</sup> Para el cálculo del IGV, aplica el redondeo previsto en la Resolución de Superintendencia SUNAT N° 025-2000/SUNAT o norma que la reemplace. En ese sentido, el porcentaje se calcula considerando dos (2) decimales. Para efectos del redondeo i) Si el primer decimal siguiente es inferior a cinco (5), el valor permanecerá igual, suprimiéndose los decimales posteriores y ii) Si el primer decimal siguiente es igual o superior a cinco (5), el valor será incrementado en un centésimo.

*“Adicionalmente al documento escaneado del presente anexo, el postor puede adjuntar el archivo en Excel del presupuesto de la obra (que fue publicado conjuntamente con las bases), completando la información que sustenta el precio de su oferta. En caso de divergencia prevalece el documento escaneado del precio de la oferta”.*

- *En caso de procedimientos según relación de ítems, consignar lo siguiente:*

*“El postor debe presentar el precio de su oferta en forma independiente, en los ítems que se presente”.*

- *En caso de contratación de obras por paquete, consignar lo siguiente:*

*“El postor debe presentar el precio de su oferta con el detalle de cada obra incluida en el paquete”.*

- *En caso de contrataciones que conllevan la ejecución de prestaciones accesorias, consignar lo siguiente:*

*“El postor debe detallar en el precio de su oferta, el monto correspondiente a la prestación principal y las prestaciones accesorias”.*

- *Si durante la fase de actos preparatorios, las Entidades advierten que es posible la participación de proveedores que gozan del beneficio de la exoneración del IGV prevista en la Ley N° 27037, Ley de Promoción de la Inversión en la Amazonía, consignar lo siguiente:*

*“La oferta de los postores que presenten la Declaración Jurada de cumplimiento de condiciones para la aplicación de la exoneración del IGV (**Anexo N° 8**), debe encontrarse dentro de los límites del valor referencial sin IGV”.*

***Incluir las disposiciones, según corresponda. Una vez culminada la elaboración de las bases, las notas que no se incorporen deben ser eliminadas***

**Importante para la Entidad**

*Si durante la fase de actos preparatorios, las Entidades advierten que es posible la participación de proveedores que gozan del beneficio de la exoneración del IGV prevista en la Ley N° 27037, Ley de Promoción de la Inversión en la Amazonía, incluir el siguiente anexo:*

*Esta nota deberá ser eliminada una vez culminada la elaboración de las bases.*

**ANEXO N° 7**

**DECLARACIÓN JURADA DE CUMPLIMIENTO DE CONDICIONES PARA LA APLICACIÓN DE LA EXONERACIÓN DEL IGV**

Señores

**[CONSIGNAR ÓRGANO ENCARGADO DE LAS CONTRATACIONES O COMITÉ DE SELECCIÓN, SEGÚN CORRESPONDA]**

**ADJUDICACIÓN SIMPLIFICADA N° [CONSIGNAR NOMENCLATURA DEL PROCEDIMIENTO]**

Presente.-

Mediante el presente el suscrito, postor y/o Representante Legal de [CONSIGNAR EN CASO DE SER PERSONA JURÍDICA], declaro bajo juramento que gozo del beneficio de la exoneración del IGV previsto en la Ley N° 27037, Ley de Promoción de la Inversión en la Amazonía, dado que cumplo con las condiciones siguientes:

- 1.- Que el domicilio fiscal de la empresa<sup>48</sup> se encuentra ubicada en la Amazonía y coincide con el lugar establecido como sede central (donde tiene su administración y lleva su contabilidad);
- 2.- Que la empresa se encuentra inscrita en las Oficinas Registrales de la Amazonía (exigible en caso de personas jurídicas);
- 3.- Que, al menos el setenta por ciento (70%) de los activos fijos de la empresa se encuentran en la Amazonía; y
- 4.- Que la empresa no ejecuta obras fuera de la Amazonía.

[CONSIGNAR CIUDAD Y FECHA]

.....  
**Firma, Nombres y Apellidos del postor o Representante legal, según corresponda**

**Importante**

*Cuando se trate de consorcios, esta declaración jurada será presentada por cada uno de los integrantes del consorcio, salvo que se trate de consorcios con contabilidad independiente, en cuyo caso debe ser suscrita por el representante común, debiendo indicar su condición de consorcio con contabilidad independiente y el número de RUC del consorcio.*

<sup>48</sup> En el artículo 1 del "Reglamento de las Disposiciones Tributarias contenidas en la Ley de Promoción de la Inversión en la Amazonía" se define como "empresa" a las "Personas naturales, sociedades conyugales, sucesiones indivisas y personas consideradas jurídicas por la Ley del Impuesto a la Renta, generadoras de rentas de tercera categoría, ubicadas en la Amazonía. Las sociedades conyugales son aquellas que ejerzan la opción prevista en el Artículo 16 de la Ley del Impuesto a la Renta."

#### Importante para la Entidad

*En el caso de contratación de obras que se ejecuten fuera de las provincias de Lima y Callao, cuyo valor referencial del procedimiento de selección o de algún ítem no supere los novecientos mil Soles (S/. 900,000.00) debe considerarse el siguiente anexo:*

*Esta nota deberá ser eliminada una vez culminada la elaboración de las bases.*

### ANEXO N° 8

**SOLICITUD DE BONIFICACIÓN DEL DIEZ POR CIENTO (10%) POR OBRAS EJECUTADAS FUERA DE LA PROVINCIA DE LIMA Y CALLAO  
(DE SER EL CASO, SOLO PRESENTAR ESTA SOLICITUD EN EL ÍTEM [INCLUIR EN CASO CORRESPONDA, EN PROCEDIMIENTOS POR RELACIÓN DE ÍTEMS, CONSIGNANDO EL N° DEL ÍTEM O ÍTEMS CUYO VALOR REFERENCIAL NO SUPERA LOS NOVECIENTOS MIL SOLES (S/ 900,000.00)])**

Señores

**[CONSIGNAR ÓRGANO ENCARGADO DE LAS CONTRATACIONES O COMITÉ DE SELECCIÓN, SEGÚN CORRESPONDA]**

**ADJUDICACIÓN SIMPLIFICADA N° [CONSIGNAR NOMENCLATURA DEL PROCEDIMIENTO]**  
Presente.-

Mediante el presente el suscrito, postor y/o Representante Legal de [CONSIGNAR EN CASO DE SER PERSONA JURIDICA], solicito la asignación de la bonificación del diez por ciento (10%) sobre el puntaje total en [CONSIGNAR EL ÍTEM O ÍTEMS, SEGÚN CORRESPONDA, EN LOS QUE SE SOLICITA LA BONIFICACIÓN] debido a que el domicilio de mi representada se encuentra ubicado en la provincia o provincia colindante donde se ejecuta la obra.

[CONSIGNAR CIUDAD Y FECHA]

.....  
**Firma, Nombres y Apellidos del postor o Representante legal, según corresponda**

#### Importante

- Para asignar la bonificación, el órgano encargado de las contrataciones o comité de selección, según corresponda, verifica el domicilio consignado por el postor en el Registro Nacional de Proveedores (RNP).*
- Para que el postor pueda acceder a la bonificación, debe cumplir con las condiciones establecidas en el literal f) del artículo 50 del Reglamento.*

**Importante**

*Cuando se trate de consorcios, la declaración jurada es la siguiente:*

**ANEXO N° 8**

**SOLICITUD DE BONIFICACIÓN DEL DIEZ POR CIENTO (10%) POR OBRAS EJECUTADAS FUERA DE LA PROVINCIA DE LIMA Y CALLAO (DE SER EL CASO, SOLO PRESENTAR ESTA SOLICITUD EN EL ÍTEM [INCLUIR EN CASO CORRESPONDA, EN PROCEDIMIENTOS POR RELACIÓN DE ÍTEMS, CONSIGNANDO EL N° DEL ÍTEM O ÍTEMS CUYO VALOR REFERENCIAL NO SUPERA LOS NOVECIENTOS MIL SOLES (S/ 900,000.00)])**

Señores

**[CONSIGNAR ÓRGANO ENCARGADO DE LAS CONTRATACIONES O COMITÉ DE SELECCIÓN, SEGÚN CORRESPONDA]**

**ADJUDICACIÓN SIMPLIFICADA N° [CONSIGNAR NOMENCLATURA DEL PROCEDIMIENTO]**

Presente.-

Mediante el presente el que se suscribe, [.....], representante común del consorcio [CONSIGNAR EL NOMBRE DEL CONSORCIO], solicito la asignación de la bonificación del diez por ciento (10%) sobre el puntaje total en [CONSIGNAR EL ÍTEM O ÍTEMS, SEGÚN CORRESPONDA, EN LOS QUE SE SOLICITA LA BONIFICACIÓN] debido a que los domicilios de todos los integrantes del consorcio se encuentran ubicados en la provincia o provincias colindantes donde se ejecuta la obra.

[CONSIGNAR CIUDAD Y FECHA]

.....  
**Firma, Nombres y Apellidos del representante  
común del consorcio**

**Importante**

- Para asignar la bonificación, el órgano encargado de las contrataciones o comité de selección, según corresponda, verifica el domicilio consignado de los integrantes del consorcio, en el Registro Nacional de Proveedores (RNP).*
- Para que un consorcio pueda acceder a la bonificación, cada uno de sus integrantes debe cumplir con las condiciones establecidas en el literal f) del artículo 50 del Reglamento.*



## ANEXO N° 9

### DECLARACIÓN JURADA (NUMERAL 49.4 DEL ARTÍCULO 49 DEL REGLAMENTO)

Señores

**[CONSIGNAR ÓRGANO ENCARGADO DE LAS CONTRATACIONES O COMITÉ DE SELECCIÓN, SEGÚN CORRESPONDA]**

**ADJUDICACIÓN SIMPLIFICADA N° [CONSIGNAR NOMENCLATURA DEL PROCEDIMIENTO]**

Presente.-

Mediante el presente el suscrito, postor y/o Representante Legal de **[CONSIGNAR EN CASO DE SER PERSONA JURÍDICA]**, declaro que la experiencia que acredito de la empresa **[CONSIGNAR LA DENOMINACIÓN DE LA PERSONA JURÍDICA]** como consecuencia de una reorganización societaria, no se encuentra en el supuesto establecido en el numeral 49.4 del artículo 49 del Reglamento.

[CONSIGNAR CIUDAD Y FECHA]

.....  
**Firma, Nombres y Apellidos del postor o  
Representante legal, según corresponda**

#### Importante

*A efectos de cautelar la veracidad de esta declaración, el postor puede verificar la información de la Relación de Proveedores Sancionados por el Tribunal de Contrataciones del Estado con Sanción Vigente en <http://portal.osce.gob.pe/rnp/content/relación-de-proveedores-sancionados>.*

*También le asiste dicha facultad al órgano encargado de las contrataciones o al órgano de la Entidad al que se le haya asignado la función de verificación de la oferta presentada por el postor ganador de la buena pro.*

ANEXO N° 10

EXPERIENCIA DEL POSTOR EN LA ESPECIALIDAD

Señores  
[CONSIGNAR ÓRGANO ENCARGADO DE LAS CONTRATACIONES O COMITÉ DE SELECCIÓN, SEGÚN CORRESPONDA]  
ADJUDICACIÓN SIMPLIFICADA N° [CONSIGNAR NOMENCLATURA DEL PROCEDIMIENTO]  
Presente.-

Mediante el presente, el suscrito detalla lo siguiente como EXPERIENCIA EN OBRAS SIMILARES:

| Nº | CLIENTE | OBJETO DEL CONTRATO | Nº CONTRATO | FECHA DEL CONTRATO <sup>49</sup> | FECHA DE RECEPCIÓN DE LA OBRA | EXPERIENCIA PROVENIENTE <sup>50</sup> DE: | MONEDA | IMPORTE <sup>51</sup> | TIPO DE CAMBIO VENTA <sup>52</sup> | MONTO FACTURADO ACUMULADO <sup>53</sup> |
|----|---------|---------------------|-------------|----------------------------------|-------------------------------|---|--------|-----------------------|------------------------------------|---|
| 1  |         |                     |             |                                  |                               |   |        |                       |                                    |   |
| 2  |         |                     |             |                                  |                               |   |        |                       |                                    |   |
| 3  |         |                     |             |                                  |                               |   |        |                       |                                    |   |
| 4  |         |                     |             |                                  |                               |   |        |                       |                                    |   |

<sup>49</sup> Se refiere a la fecha de suscripción del contrato.

<sup>50</sup> Si el titular de la experiencia no es el postor, consignar si dicha experiencia corresponde a la matriz en caso que el postor sea sucursal, o fue transmitida por reorganización societaria, debiendo acompañar la documentación sustentatoria correspondiente. Al respecto, según la Opinión N° 216-2017/DTN “Considerando que la sociedad matriz y la sucursal constituyen la misma persona jurídica, la sucursal puede acreditar como suya la experiencia de su matriz”. Del mismo modo, según lo previsto en la Opinión N° 010-2013/DTN, “... en una operación de reorganización societaria que comprende tanto una fusión como una escisión, la sociedad resultante podrá acreditar como suya la experiencia de la sociedad incorporada o absorbida, que se extingue producto de la fusión; asimismo, si en virtud de la escisión se transfiere un bloque patrimonial consistente en una línea de negocio completa, la sociedad resultante podrá acreditar como suya la experiencia de la sociedad escindida, correspondiente a la línea de negocio transmitida. De esta manera, la sociedad resultante podrá emplear la experiencia transmitida, como consecuencia de la reorganización societaria antes descrita, en los futuros procesos de selección en los que participe”.

<sup>51</sup> Se refiere al monto del contrato ejecutado incluido adicionales y reducciones, de ser el caso.

<sup>52</sup> El tipo de cambio venta debe corresponder al publicado por la SBS correspondiente a la fecha de suscripción del contrato.

<sup>53</sup> Consignar en la moneda establecida para el valor referencial.

| Nº    | CLIENTE | OBJETO DEL CONTRATO | Nº CONTRATO | FECHA DEL CONTRATO <sup>49</sup> | FECHA DE RECEPCIÓN DE LA OBRA | EXPERIENCIA PROVENIENTE <sup>50</sup> DE: | MONEDA | IMPORTE <sup>51</sup> | TIPO DE CAMBIO VENTA <sup>52</sup> | MONTO FACTURADO ACUMULADO <sup>53</sup> |
|-------|---------|---------------------|-------------|----------------------------------|-------------------------------|---|--------|-----------------------|------------------------------------|---|
| 5     |         |                     |             |                                  |                               |   |        |                       |                                    |   |
| 6     |         |                     |             |                                  |                               |   |        |                       |                                    |   |
| 7     |         |                     |             |                                  |                               |   |        |                       |                                    |   |
| 8     |         |                     |             |                                  |                               |   |        |                       |                                    |   |
| 9     |         |                     |             |                                  |                               |   |        |                       |                                    |   |
| 10    |         |                     |             |                                  |                               |   |        |                       |                                    |   |
| TOTAL |         |                     |             |                                  |                               |   |        |                       |                                    |   |

[CONSIGNAR CIUDAD Y FECHA]

.....  
Firma, Nombres y Apellidos del postor o  
Representante legal o común, según corresponda

## ANEXO N° 11

### SOLICITUD DE BONIFICACIÓN DEL CINCO POR CIENTO (5%) POR TENER LA CONDICIÓN DE MICRO Y PEQUEÑA EMPRESA

Señores

**[CONSIGNAR ÓRGANO ENCARGADO DE LAS CONTRATACIONES O COMITÉ DE SELECCIÓN, SEGÚN CORRESPONDA]**

**ADJUDICACIÓN SIMPLIFICADA N° [CONSIGNAR NOMENCLATURA DEL PROCEDIMIENTO]**

Presente.-

Mediante el presente el suscrito, postor y/o Representante legal de [CONSIGNAR EN CASO DE SER PERSONA JURÍDICA], solicito la asignación de la bonificación del cinco por ciento (5%) sobre el puntaje total obtenido, debido a que mi representada cuenta con la condición de micro y pequeña empresa.

[CONSIGNAR CIUDAD Y FECHA]

.....  
**Firma, Nombres y Apellidos del postor o  
Representante legal o común, según corresponda**

#### Importante

- Para asignar la bonificación, el órgano encargado de las contrataciones o comité de selección, según corresponda, verifica la página web del Ministerio de Trabajo y Promoción del Empleo en la sección consulta de empresas acreditadas en el REMYPE en el link <http://www2.trabajo.gob.pe/servicios-en-linea-2-2/>.
- Para que un consorcio pueda acceder a la bonificación, cada uno de sus integrantes debe cumplir con la condición de micro y pequeña empresa.

**ANEXO N° 12**

**AUTORIZACIÓN DE NOTIFICACIÓN DE LA DECISIÓN DE LA ENTIDAD SOBRE LA  
SOLICITUD DE AMPLIACIÓN DE PLAZO MEDIANTE MEDIOS ELECTRÓNICOS DE  
COMUNICACIÓN**

**(DOCUMENTO A PRESENTAR EN EL PERFECCIONAMIENTO DEL CONTRATO)**

Señores

**[CONSIGNAR ÓRGANO ENCARGADO DE LAS CONTRATACIONES O COMITÉ DE SELECCIÓN,  
SEGÚN CORRESPONDA]**

**ADJUDICACIÓN SIMPLIFICADA N° [CONSIGNAR NOMENCLATURA DEL PROCEDIMIENTO]  
Presente.-**

El que se suscribe, [.....], postor adjudicado y/o Representante Legal de [CONSIGNAR EN CASO DE SER PERSONA JURÍDICA], identificado con [CONSIGNAR TIPO DE DOCUMENTO DE IDENTIDAD] N° [CONSIGNAR NÚMERO DE DOCUMENTO DE IDENTIDAD], autorizo que durante la ejecución del contrato se me notifique al correo electrónico [INDICAR EL CORREO ELECTRÓNICO] lo siguiente:

✓ Notificación de la decisión de la Entidad respecto a la solicitud de ampliación de plazo.

[CONSIGNAR CIUDAD Y FECHA]

.....  
**Firma, Nombres y Apellidos del postor o  
Representante legal o común, según  
corresponda**

**Importante**

*La notificación de la decisión de la Entidad respecto a la solicitud de ampliación de plazo se efectúa por medios electrónicos de comunicación, siempre que se cuente con la autorización correspondiente y sea posible obtener un acuse de recibo a través del mecanismo utilizado.*