



Firmado digitalmente por:
PINEDO AMACIFUEN DULHY
CAROLINA FIR 43401079 hard



Ministerio
del Ambiente

Viceministerio
de Desarrollo Estratégico
de los Recursos Naturales



Firmado digitalmente por:
CASTILLO SOTO Daniel
Arturo FAU 20492966658 soft
nal de Conservación
Motivo: En señal de
la Mitigación del Cambio
conformidad
Fecha: 06/05/2024 11:13:28-0500

"Decenio de la Igualdad de Oportunidades para Mujeres y Hombres"
"Año del Bicentenario, de la consolidación de nuestra Independencia, y de la conmemoración de las heroicas batallas de Junín y Ayacucho"

ESPECIFICACIONES TÉCNICAS

CONTRATACIÓN DE SERVICIO DE OPERADOR LOGÍSTICO PARA FORTALECER Y MEJORAR EL SISTEMA DE MONITOREO COMUNAL EN EL ÁMBITO DEL PIP 4

1. ANTECEDENTES

- 1.1. El 08 de enero de 2019 y el 31 de julio de 2019, el Banco Interamericano de Desarrollo - BID y el Gobierno del Perú representado por el Ministerio de Economía y Finanzas – MEF, firman el Convenio de Financiamiento No reembolsable de Inversión N° GRT/SX-16930-PE y el Contrato de Préstamo N° 4604/SX-PE para financiar la ejecución de los proyectos "Mejoramiento de los servicios de apoyo al aprovechamiento sostenible de la biodiversidad de los ecosistemas en el paisaje forestal en el corredor Tarapoto-Yurimaguas, de los Departamentos de San Martín y Loreto", denominado PIP1; "Mejoramiento de los servicios de apoyo al aprovechamiento sostenible de la biodiversidad de los ecosistemas en el paisaje forestal en el corredor Puerto Maldonado-Iñapari y en el ámbito de la reserva comunal Amarakaeri, en el Departamento de Madre de Dios", denominado PIP3 y "Mejoramiento de los servicios de información ambiental para el mapeo de la deforestación en los bosques amazónicos del Perú", denominado PIP4. Los 03 Proyectos en conjunto forman parte del Programa de Inversión Forestal (FIP), que constituyen al FIP/BID.
- 1.2. Para el financiamiento de estos tres PIP, el BID propuso los siguientes componentes: Componente I: Mejoramiento de los servicios de apoyo al aprovechamiento sostenible de la biodiversidad de los ecosistemas y Componente II: Mejoramiento del servicio de información ambiental para el mapeo de la deforestación en los bosques amazónicos del Perú. Los cuales tienen un plazo de ejecución previsto de cinco años y seis meses, estableciéndose al Programa Nacional de Conservación de Bosques para la Mitigación del Cambio Climático (PNCBMCC) del Ministerio del Ambiente (MINAM) como Organismo Ejecutor de los Proyectos.
- 1.3. El objetivo general del Proyecto es contribuir a las metas nacionales de reducción de emisiones de Gases Efecto Invernadero (GEI) que resultan de la deforestación en la Amazonia peruana.
- 1.4. Una de las estrategias para alcanzar las metas de reducción de GEI en la Amazonía peruana consiste en la implementación del Componente II del PIP 4, en el cual se busca fortalecer las capacidades para el monitoreo comunal en articulación con las organizaciones indígenas de escala nacional y regional en los ámbitos del FIP/BID.
- 1.5. En el marco del POA 2024 del Proyecto FIP/BID, en el ítem 2.1.3. Desarrollo de capacidades para el Monitoreo Comunal a nivel de Nacional, Regional y Local, se planificó la contratación de Operador Logístico (2.1.3.1.1.)

2. FINALIDAD PÚBLICA

La finalidad pública del presente servicio es el mejoramiento de los servicios de información ambiental para el mapeo de la deforestación en los bosques amazónicos del Perú, contribuyendo al desarrollo de capacidades en comunidades nativas y al fortalecimiento de sus comités de vigilancia comunal.

3. OBJETIVO

Brindar el soporte logístico para implementar actividades que permitan fortalecer y mejorar el sistema de monitoreo comunal en las regiones amazónicas de intervención del PIP 4.



BICENTENARIO
PERÚ
2024



Firmado digitalmente por:
VALERA CANALES ARTURO
ANTONIO FIR 06806851 hard
Motivo: Soy el autor del
documento
Fecha: 06/05/2024 11:08:42-0500





PERÚ

Ministerio
del Ambiente

Viceministerio
de Desarrollo Estratégico
de los Recursos Naturales

Programa Nacional de Conservación
de Bosques para la Mitigación del Cambio
Climático

"Decenio de la Igualdad de Oportunidades para Mujeres y Hombres"

"Año del Bicentenario, de la consolidación de nuestra Independencia, y de la conmemoración de las heroicas batallas de Junín y Ayacucho"

4. ALCANCE Y ENFOQUE

A través del presente servicio, se quiere garantizar la implementación de actividades que fortalezcan y mejoren los sistemas de monitoreo comunal en Amazonas, Pasco, Junín y Cusco. Es decir, participación de las comunidades focalizadas y priorizadas y los actores regionales y nacionales en las actividades del proyecto que contribuyan a mejorar sus sistemas de monitoreo comunal.

Cabe precisar que, las comunidades en los anexos adjuntos son las focalizadas y eventualmente algunas de ellas no participarían por distintos motivos, sin embargo, el operador debe considerar que estas pueden ser reemplazadas por comunidades en las regiones mencionadas en el presente documento y que se encuentren en los mismos ámbitos de las comunidades participantes.

5. DESCRIPCIÓN DEL SERVICIO

Para el desarrollo del servicio, el Operador logístico deberá realizar las siguientes actividades:

Actividad 1: Fortalecimiento del monitoreo y vigilancia comunal, reconocimiento de comités de vigilancia	
Acción 1.1.	Reuniones informativas con comunidades nativas priorizadas
Acción 1.2.	Capacitaciones para proceso de reconocimiento y acreditación de comités de vigilancia
Acción 1.3.	Actualización de juntas directivas de CCNN
Actividad 2: Fortalecimiento de capacidades y seguimiento	
Acción 2.1.	Capacitaciones y seguimiento a comités de control y vigilancia

5.1. ACTIVIDAD 1: FORTALECIMIENTO DEL MONITOREO Y VIGILANCIA COMUNAL, RECONOCIMIENTO DE COMITÉS DE VIGILANCIA

5.1.1. Acción 1.1.

Reuniones informativas con comunidades nativas priorizadas

Esta acción consiste en sostener reuniones con representantes de las comunidades focalizadas en ciudades intermedias, con participación de las organizaciones indígenas representativas.

Para este servicio, se debe considerar el costo de traslado, alimentación y hospedaje en ruta desde el lugar de origen (comunidad nativa) hacia el lugar donde se llevará a cabo el evento, tanto como para ida y retorno; además, de la alimentación, traslados locales y hospedaje durante el evento en la ciudad. La cantidad de participantes y detalles aparece en los siguientes cuadros:

N° EVENTOS	LUGAR DE EVENTO		DURACIÓN DE CADA EVENTO (DÍAS)	N° PARTICIPANTES		LUGAR DE PROCEDENCIA DE PARTICIPANTES
	DISTRITO	DEPARTAMENTO				
1	Nieva	Amazonas	1	14	12	Amazonas
					1	Amazonas
					1	Amazonas



BICENTENARIO
PERÚ
2024





PERÚ

Ministerio
del Ambiente

Viceministerio
de Desarrollo Estratégico
de los Recursos Naturales

Programa Nacional de Conservación
de Bosques para la Mitigación del Cambio
Climático

"Decenio de la Igualdad de Oportunidades para Mujeres y Hombres"

"Año del Bicentenario, de la consolidación de nuestra Independencia, y de la conmemoración de las heroicas batallas de Junín y Ayacucho"

N° EVENTOS	LUGAR DE EVENTO		DURACIÓN DE CADA EVENTO (DÍAS)	N° PARTICIPANTES		LUGAR DE PROCEDENCIA DE PARTICIPANTES
	DISTRITO	DEPARTAMENTO				
1	Satipo	Junín	1	12	10	Cusco
					1	Cusco
					1	Cusco

*Mayor detalle en el Anexo 1 de la EETT donde encontrará el lugar de donde provienen los representantes y mapas de ubicación.

Para el desarrollo de las reuniones, el operador deberá de tomar en cuenta lo siguiente:

- El punto de salida de los participantes será desde la sede donde realizan las asambleas comunales en su comunidad, no desde sus domicilios.
- Deberá brindar refrigerios a media mañana y media tarde por cada día para personas entre representantes de comunidades y servidores que acompañen la actividad, cual estará compuesto por: Una bebida de fruta de la región, una botella de agua de aproximadamente 600ml, una fruta presentación natural entera (sin picar ni pelar) y dos bocaditos salados, en cada reunión, de acuerdo a las siguientes cantidades:

N°	REGIÓN	TURNO	CANT.	DÍAS	TOTAL
1	Nieva / Amazonas	Mañana	25	1	25
		Tarde	25	1	25
2	Puerto Bermúdez / Pasco	Mañana	25	1	25
		Tarde	25	1	25
TOTAL PARA LA ACCIÓN 1.1.					100

- Se debe garantizar que los participantes lleguen al evento previamente al desarrollo de la capacitación, debiendo regresar al término de la misma.
- Deberá alquilar un auditorio ventilado por un (01) día en cada región, para el desarrollo de la reunión el cual se encuentre habilitado con sillas para 30 personas, mesas, laptop, proyector, micrófono.
- Deberá contratar un (01) intérprete en lengua nativa para cada reunión, previa coordinación con el área usuaria.

5.1.2. Acción 1.2.

Capacitaciones para proceso de reconocimiento

Esta acción consiste en sostener capacitaciones con representantes de las comunidades nativas focalizadas en ciudades intermedias, con participación de las organizaciones indígenas representativas y GORE/autoridad forestal.

Para este servicio, se debe considerar el costo de traslado, alimentación y hospedaje en ruta desde el lugar de origen (comunidad nativa) hacia el lugar donde se llevará a cabo el evento, tanto como para ida y retorno; además, de la



BICENTENARIO
PERÚ
2024





PERÚ

Ministerio
del Ambiente

Viceministerio
de Desarrollo Estratégico
de los Recursos Naturales

Programa Nacional de Conservación
de Bosques para la Mitigación del Cambio
Climático

"Decenio de la Igualdad de Oportunidades para Mujeres y Hombres"

"Año del Bicentenario, de la consolidación de nuestra Independencia, y de la conmemoración de las heroicas batallas de Junín y Ayacucho"

alimentación, traslados locales y hospedaje durante el evento en la ciudad. La cantidad de participantes y detalles aparece en los siguientes cuadros:

N° EVENTOS	LUGAR DE EVENTO		DURACIÓN DE CADA EVENTO (DÍAS)	N° PARTICIPANTES		LUGAR DE PROCEDENCIA DE PARTICIPANTES
	DISTRITO	DEPART.				
1	Nieva	Amazonas	1	20	18	Amazonas
					1	Amazonas
					1	Amazonas
N° EVENTOS	LUGAR DE EVENTO		DURACIÓN DE CADA EVENTO (DÍAS)	N° PARTICIPANTES		LUGAR DE PROCEDENCIA DE PARTICIPANTES
	DISTRITO	DEPART.				
1	Nieva	Amazonas	1	20	18	Amazonas
					1	Amazonas
					1	Amazonas
2	Puerto Bermúdez	Pasco	1	20	18	Pasco
					1	Pasco
					1	Pasco
		1	26	24	Pasco	
				1	Pasco	
				1	Pasco	
2	Satipo	Junín	1	26	24	Junín
					1	Junín
					1	Junín
		1	32	30	Junín	
				1	Junín	
				1	Junín	
1	Satipo	Junín	1	32	30	Cusco
					1	Cusco
					1	Cusco

*Mayor detalle en el Anexo 1 de la EETT donde encontrará el lugar de donde provienen los representantes y mapas de ubicación.

Para el desarrollo de las capacitaciones, el operador deberá de tomar en cuenta lo siguiente:

- El punto de salida de los participantes será desde la sede donde realizan las asambleas comunales en su comunidad, no desde sus domicilios.
- Deberá brindar refrigerios a media mañana y media tarde por cada día para personas entre representantes de comunidades y servidores que acompañen la actividad, cual estará compuesto por: Una bebida de fruta de la región, una botella de agua de aproximadamente 600ml, una fruta presentación natural entera (sin picar ni pelar) y dos bocaditos salados, en cada reunión, de acuerdo a las siguientes cantidades:



BICENTENARIO
PERÚ
2024



**PERÚ**Ministerio
del AmbienteViceministerio
de Desarrollo Estratégico
de los Recursos NaturalesPrograma Nacional de Conservación
de Bosques para la Mitigación del Cambio
Climático*"Decenio de la Igualdad de Oportunidades para Mujeres y Hombres"**"Año del Bicentenario, de la consolidación de nuestra Independencia, y de la conmemoración de las heroicas batallas de Junín y Ayacucho"*

N°	REGIÓN	TURNO	CANT.	DÍAS	TOTAL
1	Nieva / Amazonas	Mañana	30	2	60
		Tarde	30	2	60
2	Puerto Bermúdez / Pasco	Mañana	35	2	70
		Tarde	35	2	70
3	Satipo / Junín	Mañana	40	2	80
		Tarde	40	2	80
4	Satipo / Junín	Mañana	40	1	40
		Tarde	40	1	40
TOTAL PARA LA ACCIÓN 1.2.					500

- Se debe garantizar que los participantes lleguen al evento previamente al desarrollo de la capacitación, debiendo regresar al término de la misma.
- Deberá prever un auditorio ventilado por cada capacitación, habilitado con sillas para 50 personas, mesas, laptop, proyector, micrófono.
- Deberá contratar un (01) intérprete en lengua nativa para cada reunión, previa coordinación con el área usuaria.
- Al retorno del taller, los participantes llevarán cajas de cartón con los bienes para su equipamiento de comités de vigilancia. La supervisora del Componente II, será la responsable de confirmar la necesidad, para que se tomen las previsiones del caso.

5.1.3. Acción 1.3.**Gastos administrativos para convenios con CCNN**

El proveedor deberá habilitar S/ 10,000.00 para ejecutar esta actividad que consiste en cubrir las tasas relacionadas a la actualización de juntas directivas u otros trámites de las comunidades nativas priorizadas.

El Programa Bosques, coordinará el número de comunidades y tipo de trámite que se requiere para ser gestionados en la zona registral que corresponda.

5.2. ACTIVIDAD 2: FORTALECIMIENTO DE CAPACIDADES Y SEGUIMIENTO**5.2.1. Acción 2.1.****Capacitaciones y seguimiento a comités de control y vigilancia**

Esta acción consiste en sostener capacitaciones con representantes de las comunidades nativas focalizadas en ciudades intermedias, con participación de las organizaciones indígenas representativas y GORE/autoridad forestal.

Para este servicio, se debe considerar el costo de traslado, alimentación y hospedaje en ruta desde el lugar de origen (comunidad nativa) hacia el lugar donde se llevará a cabo el evento, tanto como para ida y retorno; además, de la alimentación, traslados locales y hospedaje durante el evento en la ciudad. La cantidad de participantes y detalles aparece en los siguientes cuadros:

BICENTENARIO
PERÚ
2024

**PERÚ**Ministerio
del AmbienteViceministerio
de Desarrollo Estratégico
de los Recursos NaturalesPrograma Nacional de Conservación
de Bosques para la Mitigación del Cambio
Climático*"Decenio de la Igualdad de Oportunidades para Mujeres y Hombres"**"Año del Bicentenario, de la consolidación de nuestra Independencia, y de la conmemoración de las heroicas batallas de Junín y Ayacucho"*

N° EVENTO S	LUGAR DE EVENTO		DURACIÓN DE CADA EVENTO (DÍAS)	N° PARTICIPANTE S		LUGAR DE PROCEDENCIA DE PARTICIPANTES
	DISTRITO	DEPART.				
1	Nieva	Amazonas	1	22	18	Amazonas
					2	Amazonas
					2	Amazonas
N° EVENTO S	LUGAR DE EVENTO		DURACIÓN DE CADA EVENTO (DÍAS)	N° PARTICIPANTE S		LUGAR DE PROCEDENCIA DE PARTICIPANTES
	DISTRITO	DEPART.				
1	Nieva	Amazonas	1	22	18	Amazonas
					2	Amazonas
					2	Amazonas
2	Puerto Bermúdez	Pasco	1	22	18	Pasco
					2	Pasco
					2	Pasco
		1	28	24	Pasco	
				2	Pasco	
				2	Pasco	
2	Satipo	Junín	1	28	24	Junín
					2	Junín
					2	Junín
		1	34	30	Junín	
				2	Junín	
				2	Junín	
1	Satipo	Junín	1	36	30	Cusco
					3	Cusco
					3	Cusco

*Mayor detalle en el Anexo 1 de la EETT donde encontrará el lugar de donde provienen los representantes y mapas de ubicación.

Para el desarrollo de las capacitaciones, el operador deberá de tomar en cuenta lo siguiente:

- El punto de salida de los participantes será desde la sede donde realizan las asambleas comunales en su comunidad, no desde sus domicilios.
- Deberá brindar refrigerios a media mañana y media tarde por cada día para personas entre representantes de comunidades y servidores que acompañen la actividad, cual estará compuesto por: Una bebida de fruta de la región, una botella de agua de aproximadamente 600ml, una fruta presentación natural entera (sin picar ni pelar) y dos bocaditos salados, en cada reunión, de acuerdo a las siguientes cantidades:

N°	REGIÓN	TURNO	CANT.	DÍAS	TOTAL
1	Nieva / Amazonas	Mañana	35	2	70

BICENTENARIO
PERÚ
2024



PERÚ

Ministerio
del Ambiente

Viceministerio
de Desarrollo Estratégico
de los Recursos Naturales

Programa Nacional de Conservación
de Bosques para la Mitigación del Cambio
Climático

"Decenio de la Igualdad de Oportunidades para Mujeres y Hombres"

"Año del Bicentenario, de la consolidación de nuestra Independencia, y de la conmemoración de las heroicas batallas de Junín y Ayacucho"

N°	REGIÓN	TURNO	CANT.	DÍAS	TOTAL
		Tarde	35	2	70
2	Puerto Bermúdez / Pasco	Mañana	35	2	70
		Tarde	35	2	70
3	Satipo / Junín	Mañana	40	2	80
		Tarde	40	2	80
4	Satipo / Junín	Mañana	40	1	40
		Tarde	40	1	40
TOTAL PARA LA ACCIÓN 2.1.					520

- Se debe garantizar que los participantes lleguen al evento previamente al desarrollo de la capacitación, debiendo regresar al término de la misma.
- Deberá prever un auditorio ventilado por cada capacitación, habilitado con sillas para 50 personas, mesas, laptop, proyector, micrófono.
- Deberá contratar un (01) intérprete en lengua nativa para cada reunión, previa coordinación con el área usuaria.

6. CONSIDERACIONES PARA EL DESARROLLO DEL SERVICIO

- 6.1. El hospedaje y alimentación durante la ruta de las actividades se evaluará de acuerdo a cada comunidad de procedencia.
- 6.2. Deberá mantener estrecha coordinación con la supervisora del componente II del PIP 4, a fin de coordinar con las comunidades oportunamente para las actividades, así como para cubrir los gastos que se presenten en el desarrollo del servicio.
- 6.3. El punto de salida de los participantes será desde la sede donde realizan las asambleas comunales en su comunidad, no desde sus domicilios.
- 6.4. Deberá garantizar que los participantes lleguen al evento previamente al desarrollo de la actividad, debiendo regresar al término de la misma o al día siguiente a primera hora, de acuerdo al programa que se desarrolle para las actividades, la ruta y la distancia hacia sus comunidades.
- 6.5. El PNCB podrá coordinar con el operador logístico el desarrollo de las actividades con al menos 10 días de anticipación a la fecha del evento.
- 6.6. Para el desarrollo de las actividades, la supervisora del componente II o el supervisor del servicio designado por el área usuaria, hará llegar un correo electrónico con el requerimiento de eventos a desarrollar, indicando el detalle de servicios solicitados con la siguiente información mínima:
 - Listado detallado de servicios requeridos (pasajes, alimentación, hospedaje, alquiler de local, etc.), indicando número de personas a quienes se les brindarán los servicios, número de días, itinerario, etc.
 - Listado detallado de materiales y equipos a ser utilizados en las diferentes actividades y eventos.
 - Directorio de los convocados (especialmente para coordinar traslados y alojamientos).
- 6.7. En atención al correo de requerimiento, en un plazo de hasta 02 días calendarios, el operador logístico alcanzará su cotización del servicio al/la supervisora del servicio; esta, en un plazo de hasta 01 días calendario de recibida la propuesta, comunicará la aceptación



BICENTENARIO
PERÚ
2024



**PERÚ**Ministerio
del AmbienteViceministerio
de Desarrollo Estratégico
de los Recursos NaturalesPrograma Nacional de Conservación
de Bosques para la Mitigación del Cambio
Climático*"Decenio de la Igualdad de Oportunidades para Mujeres y Hombres"**"Año del Bicentenario, de la consolidación de nuestra Independencia, y de la conmemoración de las heroicas batallas de Junín y Ayacucho"*

del servicio; y el operador logístico iniciará las gestiones correspondientes para asegurar su oportunidad disponibilidad.

- 6.8. En caso de que los participantes superen el número indicado para el evento previsto, el/la supervisora del servicio comunicará al operador con antelación no menor de 03 días calendario.
- 6.9. Excepcionalmente, el PNCBMCC podrá comunicar al operador la cancelación de un evento requerido, con un plazo no menor de 05 días calendario previo a su desarrollo.
- 6.10. El operador logístico deberá realizar las coordinaciones con el/la supervisora del servicio o el personal que este designe, a fin de asegurar la confirmación final de los participantes, así como la logística para su traslado, alimentación y hospedaje.
- 6.11. Deberá de realizar el control de asistencia, esta lista deberá de ser presentada en físico y en digital (formato Excel), y debe considerar datos como nombre completo, DNI, sexo, edad, procedencia.
- 6.12. Los vehículos fluviales o terrestres usados por el operador logístico, deberán contar con las condiciones de seguridad (chaleco salvavidas, extintores, techos, iluminación, botiquín de primeros auxilios y otros) necesarias para el traslado desde las comunidades nativas a las capitales de los distritos, asegurando salvaguardar la seguridad de las personas que harán uso de los servicios.
- 6.13. En un plazo de 05 días calendario previo al inicio del servicio, el especialista en salvaguardas social del proyecto o quien haga las veces, explicará al operador logístico las consideraciones a tomar durante el desarrollo.

7. DURACIÓN DEL SERVICIO

El servicio tendrá una duración de ciento cinco (105) días o hasta agotar el monto contratado, lo que ocurra primero.

8. PERFIL MÍNIMO REQUERIDO DEL PROVEEDOR

El operador logístico deberá contar con el siguiente perfil mínimo:

- El proveedor deberá acreditar como mínimo un monto facturado acumulado equivalente al 20% del valor ofertado en servicios iguales o similares al objeto del presente requerimiento en los últimos tres (03) años.
- Se considera servicios similares a servicios logísticos para la realización y/u organización y/o producción de actividades y/o eventos para entidades públicas y/o privadas a nivel nacional y/o regional y/o local; aplica también servicios que hayan contemplado la implementación y financiamiento de talleres, reuniones, capacitaciones y similares.
- Dicha experiencia deberá ser acreditada con copia simple de contratos y órdenes de servicio y su respectiva conformidad o constancia de prestación; o comprobantes de pago cuya cancelación este acreditada documental y fehacientemente con cualquier documento que evidencie el abono o cancelación del comprobante de pago.
- El proveedor, para el cumplimiento del servicio solicitado, deberá asegurar como mínimo el siguiente personal dentro de su equipo de trabajo:

Un (01) coordinador:

- Técnico titulado o egresado universitario en ciencias administrativas o contables o sociales o afines
- Experiencia de dos (02) años en la organización, coordinación y/o dirección de eventos nacionales y/o regionales y/o local vinculados al sector forestal y/o ambiental y/o con

**BICENTENARIO
PERÚ
2024**



PERÚ

Ministerio
del Ambiente

Viceministerio
de Desarrollo Estratégico
de los Recursos Naturales

Programa Nacional de Conservación
de Bosques para la Mitigación del Cambio
Climático

"Decenio de la Igualdad de Oportunidades para Mujeres y Hombres"

"Año del Bicentenario, de la consolidación de nuestra Independencia, y de la conmemoración de las heroicas batallas de Junín y Ayacucho"

pueblos indígenas o poblaciones rurales.

- La experiencia del personal clave se acreditará con cualquiera de los siguientes documentos: (i) copia simple de contratos y su respectiva conformidad o (ii) constancias o (iii) certificados o (iv) cualquier otra documentación que, de manera fehaciente demuestre la experiencia del personal propuesto.

9. MONTO

El servicio será a todo costo, bajo el tipo de contrato de suma global. En tal sentido, incluye todos los costos y utilidades, así como cualquier obligación tributaria a que éste pudiera ser sujeto.

10. PAGO

Los pagos se realizarán por el monto ejecutado por cada participante en cada evento materia de la presente contratación y que sean requeridos por el Área de Monitoreo del estado de conservación de los ecosistemas en bosques (AMB), previa presentación de los informes de servicio o evento y su conformidad, de acuerdo al siguiente detalle:

PAGO	PLAZO PARA LA PRESENTACIÓN DEL INFORME	MONTO DE PAGO
Por número de participantes en el servicio brindado	Hasta los quince (15) días calendarios, contabilizados al día siguiente de la finalización del servicio o evento requerido, previa conformidad.	100% del monto ejecutado

La forma de cancelación del servicio será en un (01) pago para cada evento o servicio prestado. Para efectos del pago, la entidad debe contar con la siguiente documentación:

- Informe de desarrollo de actividades por evento por parte del proveedor.
- Conformidad de área usuaria, previo informe de conformidad de la supervisora del componente II del PIP 4.
- El comprobante de pago correspondiente (factura).
- Código de cuenta Interbancaria
- Cuenta de detracción.

El proveedor deberá presentar los documentos detallados líneas arriba a través de la mesa de partes virtual del Ministerio del Ambiente, en el aplicativo <https://app.minam.gob.pe/ceropapel> y, salvo excepciones a través de mesa de partes para documentos en físico en Av. Juan de Aliaga 425, Magdalena del Mar, en el horario de 09:00 a 14:00 horas, acompañado de una carta dirigida al Programa Nacional de Conservación de Bosques para la Mitigación del Cambio Climático, haciendo referencia al número de documento contractual, servicio contratado y al Proyecto FIP-BID.

10.1. INFORMES DE DESARROLLO DE ACTIVIDADES POR EVENTO

Para el procedimiento de pago el operador logístico deberá presentar un informe, con un esquema básico que contenga:

I. Antecedentes

Referencia al contrato del servicio y las actividades solicitadas por el PNCB.

II. Desarrollo del servicio o evento

Descripción de las acciones realizadas para el desarrollo del servicio o evento, así como



BICENTENARIO
PERÚ
2024





PERÚ

Ministerio
del Ambiente

Viceministerio
de Desarrollo Estratégico
de los Recursos Naturales

Programa Nacional de Conservación
de Bosques para la Mitigación del Cambio
Climático

"Decenio de la Igualdad de Oportunidades para Mujeres y Hombres"

"Año del Bicentenario, de la consolidación de nuestra Independencia, y de la conmemoración de las heroicas batallas de Junín y Ayacucho"

un formato con el detalle de los gastos realizados y la referencia de sus respectivos comprobantes de pago.

En relación a las declaraciones juradas (DJ), deberá precisar el motivo de las DJ y dicho documento deberá estar debidamente firmado por la persona usuaria.

III. Conclusiones y recomendaciones

IV. Anexos

- Listas de asistencia en físico y en digital (Excel)
- Comprobantes de pago organizados de acuerdo al formato detallado del punto II
- Registro fotográfico del traslado de los participantes, alojamiento, alimentación y desarrollo del evento.

11. PENALIDADES

Si el operador logístico incurre en retraso injustificado en la ejecución de las prestaciones objeto del contrato, la entidad le aplica automáticamente una penalidad por mora por cada día de atraso, de acuerdo a la siguiente fórmula:

$$\text{Penalidad Diaria} = \frac{0.10 \times \text{monto vigente}}{F \times \text{plazo vigente en días}}$$

Donde:

F = 0.25 para plazos mayores a sesenta (60) días o;

F = 0.40 para plazos menores o iguales a sesenta (60) días.

El retraso se justifica a través de la solicitud de ampliación de plazo debidamente aprobado. Adicionalmente, se considera justificado el retraso y en consecuencia no se aplica penalidad, cuando el operador logístico acredite, de modo objetivamente sustentado, que el mayor tiempo transcurrido no le resulta imputable

12. OTRAS PENALIDADES

Asimismo, se aplicará otras penalidades que se detalla a continuación:

Causal	Valor de la Penalidad
El incumplimiento de alguno de los servicios detallados en el numeral 5 y 6	Dará lugar a la aplicación de la penalidad de 0.05% de la UIT por ocurrencia y por cada servicio incumplido

Estas penalidades pueden alcanzar un monto máximo equivalente al diez por ciento (10%) del monto del contrato vigente, o de ser el caso, del ítem que debió ejecutarse.

Cuando se llegue a cubrir el monto máximo de la penalidad por mora o el monto máximo para Otras penalidades, de ser el caso, el Programa Bosques podrá resolver el contrato por incumplimiento.

13. SUPERVISIÓN, COORDINACIÓN Y CONFORMIDAD

- 11.1. El área usuaria del servicio es el AMB, y la supervisora del Componente II del PIP 4 o el personal que este designe, estará a cargo de la supervisión y la coordinación del servicio,



BICENTENARIO
PERÚ
2024



**PERÚ**Ministerio
del AmbienteViceministerio
de Desarrollo Estratégico
de los Recursos NaturalesPrograma Nacional de Conservación
de Bosques para la Mitigación del Cambio
Climático*"Decenio de la Igualdad de Oportunidades para Mujeres y Hombres"**"Año del Bicentenario, de la consolidación de nuestra Independencia, y de la conmemoración de las heroicas batallas de Junín y Ayacucho"*

quien remitirá previamente el informe de conformidad del servicio.

- 11.2. El Área Usuaria y la Coordinación General de los Proyectos del FIP/BID suscriben el Acta de Conformidad del Servicio.
- 11.3. El Área Usuaria tendrá un plazo, no mayor de diez (10) días calendario para dar la conformidad a cada entregable. En caso de observaciones, el proveedor contará con un máximo de cinco (05) días calendario contados a partir de su notificación, para subsanar dichas observaciones. A pedido del proveedor, debidamente sustentado, este plazo puede ser ampliado por el Área Usuaria.
- 11.4. El contratista presentará los informes y los documentos de pago respectivos con carta dirigida al PNCBMCC, haciendo referencia al número de documento contractual, servicio contratado, a través de la Mesa de Partes Virtual del Ministerio del Ambiente, <https://app.minam.gob.pe/ceropapel/>.
- 11.5. El AMB podrá disponer la supervisión inopinada en donde se desarrolle las actividades. El supervisor designado remitirá al AMB, en un plazo no mayor de cinco (5) días hábiles de concluida la visita, un reporte de supervisión del servicio, incluyendo de ser el caso, las ocurrencias identificadas que afecten el cumplimiento del contrato y las propuestas de acción correspondientes, con arreglo a las políticas del BID.

14. LUGAR DE PRESTACIÓN DEL SERVICIO

Los servicios de provisión serán prestados en los departamentos de Amazonas, Pasco, Junín y Cusco.

15. SEGUROS

El operador logístico será responsable de contratar los seguros (de accidentes personales u otros similares) requeridos y pertinentes para el desarrollo del presente servicio cuando corresponda, los mismos que deberán mantener vigencia desde el inicio hasta la finalización del evento o actividad realizada; estando eximido el contratante de cualquier responsabilidad en caso de accidentes, daños, mutilaciones o muerte que pudieran ocurrir durante el desarrollo del servicio.

16. SEGURIDAD DE LA COMUNIDAD

Durante la ejecución del contrato, se aplicarán todos los medios posibles para garantizar la seguridad de la comunidad a la que deban tener acceso. Al respecto, cabe precisar que en caso algún trabajador del proveedor requiera concurrir al ámbito territorial de las comunidades nativas e indígenas, se compromete a cumplir con los protocolos y disposiciones que emita el Programa, el Ministerio de Cultura, y otras entidades competentes, con el fin de salvaguardar la salud de los pobladores de las comunidades, por su condición de vulnerabilidad, debiendo evitar o minimizar los riesgos a la salud, en cumplimiento de la política operativa sobre pueblos indígenas y estrategia para el desarrollo indígena, la Política de Compromiso con los Pueblos Indígenas y la Orientación Estratégica para la Aplicación de la iniciativa de salud de los Pueblos Indígenas de las Américas.

17. CONFIDENCIALIDAD DE LA INFORMACIÓN / PROPIEDAD INTELECTUAL

Todos los documentos y materiales producidos por el operador, en virtud de este contrato, son propiedad intelectual del contratante. Tanto estos como la información a que el proveedor tuviere acceso, durante o después de la ejecución del servicio vinculada con las actividades u operaciones del contratante, tendrán carácter confidencial, quedando expresamente prohibida su divulgación a terceros, salvo consentimiento escrito del contratante.

BICENTENARIO
PERÚ
2024

**PERÚ**Ministerio
del AmbienteViceministerio
de Desarrollo Estratégico
de los Recursos NaturalesPrograma Nacional de Conservación
de Bosques para la Mitigación del Cambio
Climático*“Decenio de la Igualdad de Oportunidades para Mujeres y Hombres”**“Año del Bicentenario, de la consolidación de nuestra Independencia, y de la conmemoración de las heroicas batallas de Junín y Ayacucho”***ANEXO N° 1**

EVENTO	N° EVENTOS	LUGAR DE EVENTO		DURACIÓN DE CADA EVENTO (DÍAS)	N° PARTICIPANTES		LUGAR DE PROCEDENCIA DE PARTICIPANTES			PERTENECIENTE
		DISTRITO	DEPARTAMENTO				DISTRITO	PROVINCIA	DEPARTAMENTO	
Reuniones informativas con comunidades nativas priorizadas	1	Nieva	Amazonas	1	14	12	Nieva / Río Santiago	Condorcanqui	Amazonas	CCNN
						1	Nieva	Condorcanqui	Amazonas	OOII
						1	Nieva	Condorcanqui	Amazonas	INST.
	1	Satipo	Junín	1	12	10	Kimbiri / Pichari	La Convención	Cusco	CCNN
						1	Kimbiri / Pichari	La Convención	Cusco	OOII
						1	Kimbiri / Pichari	La Convención	Cusco	INST.
Capacitaciones para proceso de reconocimiento	2	Nieva	Amazonas	1	20	18	Nieva / Río Santiago	Condorcanqui	Amazonas	CCNN
						1	Nieva	Condorcanqui	Amazonas	OOII
						1	Nieva	Condorcanqui	Amazonas	INST.
				1	20	18	Nieva / Río Santiago	Condorcanqui	Amazonas	CCNN
						1	Nieva	Condorcanqui	Amazonas	OOII
						1	Nieva	Condorcanqui	Amazonas	INST.
	2	Puerto Bermudez	Pasco	1	20	18	Palcazú / Puerto Bermudez	Oxapampa	Pasco	CCNN
						1	Puerto Bermudez	Oxapampa	Pasco	OOII
						1	Puerto Bermudez	Oxapampa	Pasco	INST.
				1	26	24	Villa Rica / Puerto Bermudez	Oxapampa	Pasco	CCNN
						1	Puerto Bermudez	Oxapampa	Pasco	OOII
						1	Puerto Bermudez	Oxapampa	Pasco	INST.
	2	Satipo	Junín	1	26	24	Pangoa / Río Tambo	Satipo	Junín	CCNN
						1	Río Tambo	Satipo	Junín	OOII
						1	Río Tambo	Satipo	Junín	INST.
				1	32	30	Pangoa / Río Tambo	Satipo	Junín	CCNN
						1	Río Tambo	Satipo	Junín	OOII
						1	Río Tambo	Satipo	Junín	INST.
	1	Satipo	Junín	1	32	30	Kimbiri / Pichari	La Convención	Cusco	CCNN
						1	Kimbiri / Pichari	La Convención	Cusco	OOII
						1	Kimbiri / Pichari	La Convención	Cusco	INST.
Gastos administrativos para convenios con CCNN	-	-	-	-	-	-	-	-	-	-
Capacitaciones y seguimiento a comités de control y vigilancia	2	Nieva	Amazonas	1	22	18	Nieva / Río Santiago	Condorcanqui	Amazonas	CCNN
						2	Nieva	Condorcanqui	Amazonas	OOII
						2	Nieva	Condorcanqui	Amazonas	INST.
				1	22	18	Nieva / Río Santiago	Condorcanqui	Amazonas	CCNN
						2	Nieva	Condorcanqui	Amazonas	OOII
						2	Nieva	Condorcanqui	Amazonas	INST.
	2	Puerto Bermudez	Pasco	1	22	18	Palcazú / Puerto Bermudez	Oxapampa	Pasco	CCNN
						2	Puerto Bermudez	Oxapampa	Pasco	OOII
						2	Puerto Bermudez	Oxapampa	Pasco	INST.
				1	28	24	Villa Rica / Puerto Bermudez	Oxapampa	Pasco	CCNN
						2	Puerto Bermudez	Oxapampa	Pasco	OOII
						2	Puerto Bermudez	Oxapampa	Pasco	INST.
	2	Satipo	Junín	1	28	24	Pangoa / Río Tambo	Satipo	Junín	CCNN
						2	Río Tambo	Satipo	Junín	OOII
						2	Río Tambo	Satipo	Junín	INST.
				1	34	30	Pangoa / Río Tambo	Satipo	Junín	CCNN
						2	Río Tambo	Satipo	Junín	OOII
						2	Río Tambo	Satipo	Junín	INST.
	1	Satipo	Junín	1	36	30	Kimbiri / Pichari	La Convención	Cusco	CCNN
						3	Kimbiri / Pichari	La Convención	Cusco	OOII
						3	Kimbiri / Pichari	La Convención	Cusco	INST.

BICENTENARIO
PERÚ
2024



PERÚ

Ministerio
del Ambiente

Viceministerio
de Desarrollo Estratégico
de los Recursos Naturales

Programa Nacional de Conservación
de Bosques para la Mitigación del Cambio
Climático

“Decenio de la Igualdad de Oportunidades para Mujeres y Hombres”

“Año del Bicentenario, de la consolidación de nuestra Independencia, y de la conmemoración de las heroicas batallas de Junín y Ayacucho”

COMUNIDADES NATIVAS PIP 04 - CUSCO y JUNIN

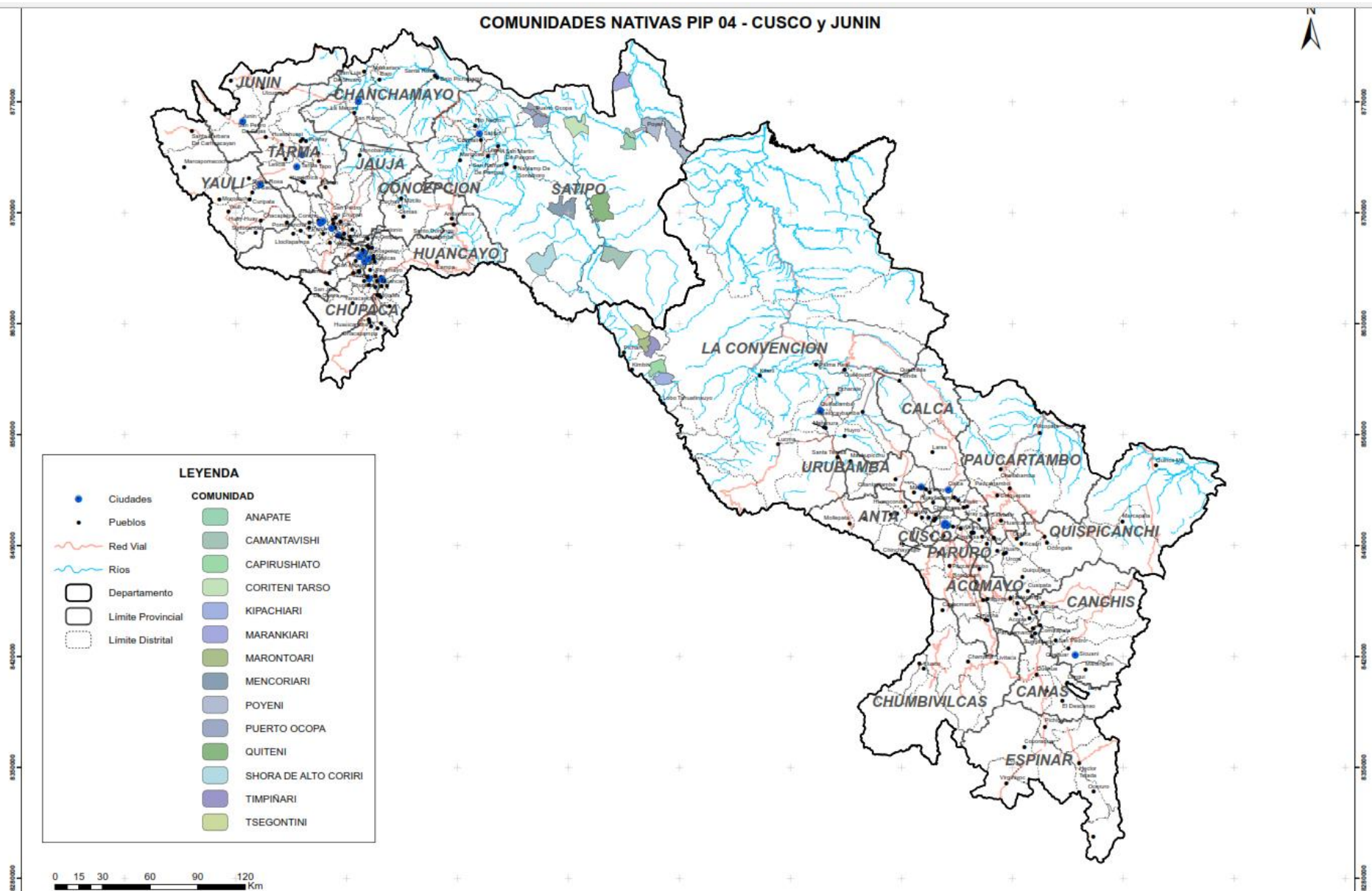

2024





PERÚ

Ministerio
del Ambiente

Viceministerio
de Desarrollo Estratégico
de los Recursos Naturales

Programa Nacional de Conservación
de Bosques para la Mitigación del Cambio
Climático

“Decenio de la Igualdad de Oportunidades para Mujeres y Hombres”

“Año del Bicentenario, de la consolidación de nuestra Independencia, y de la conmemoración de las heroicas batallas de Junín y Ayacucho”

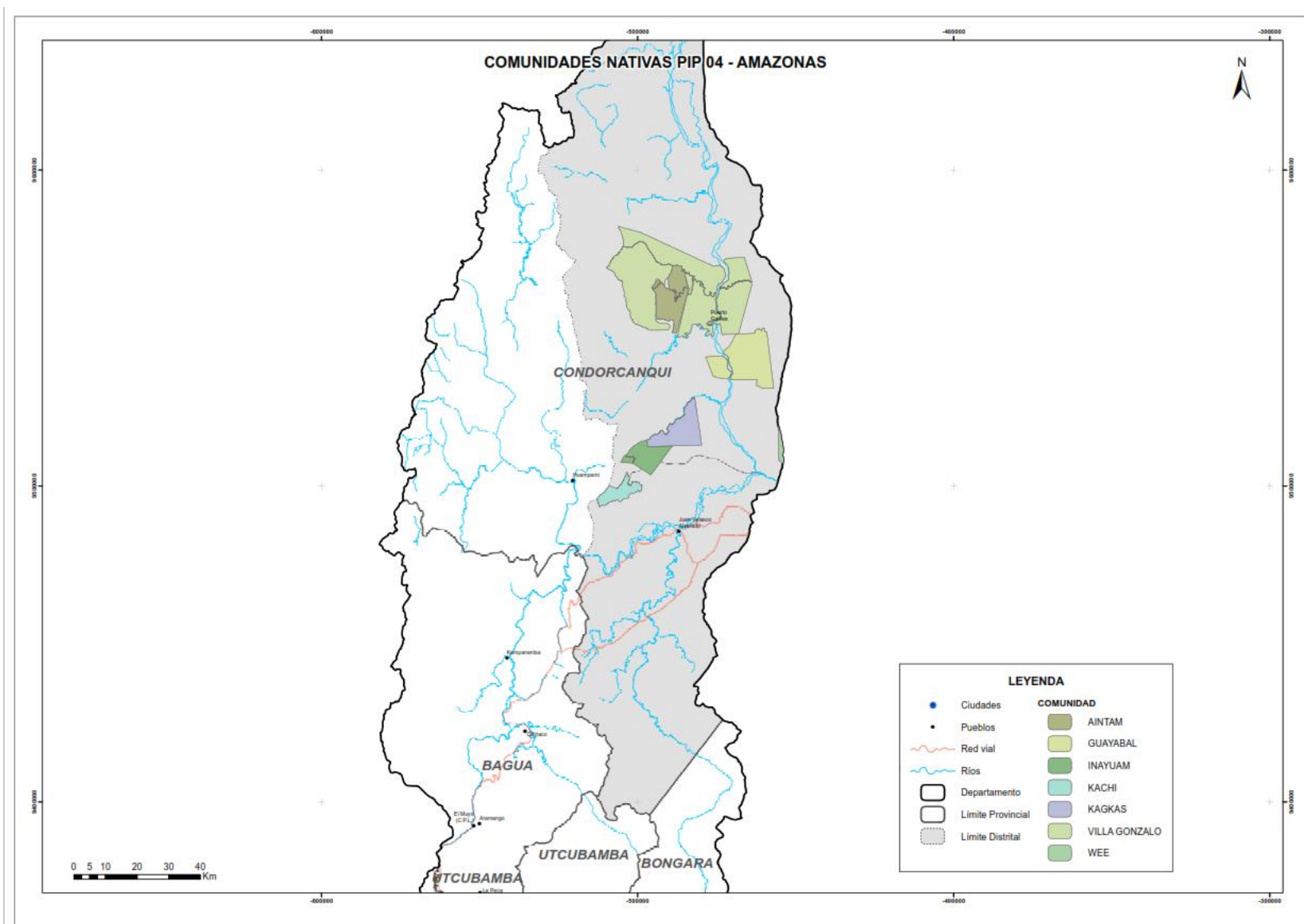

BICENTENARIO
PERÚ
2024





PERÚ

Ministerio
del Ambiente

Viceministerio
de Desarrollo Estratégico
de los Recursos Naturales

Programa Nacional de Conservación
de Bosques para la Mitigación del Cambio
Climático

“Decenio de la Igualdad de Oportunidades para Mujeres y Hombres”

“Año del Bicentenario, de la consolidación de nuestra Independencia, y de la conmemoración de las heroicas batallas de Junín y Ayacucho”

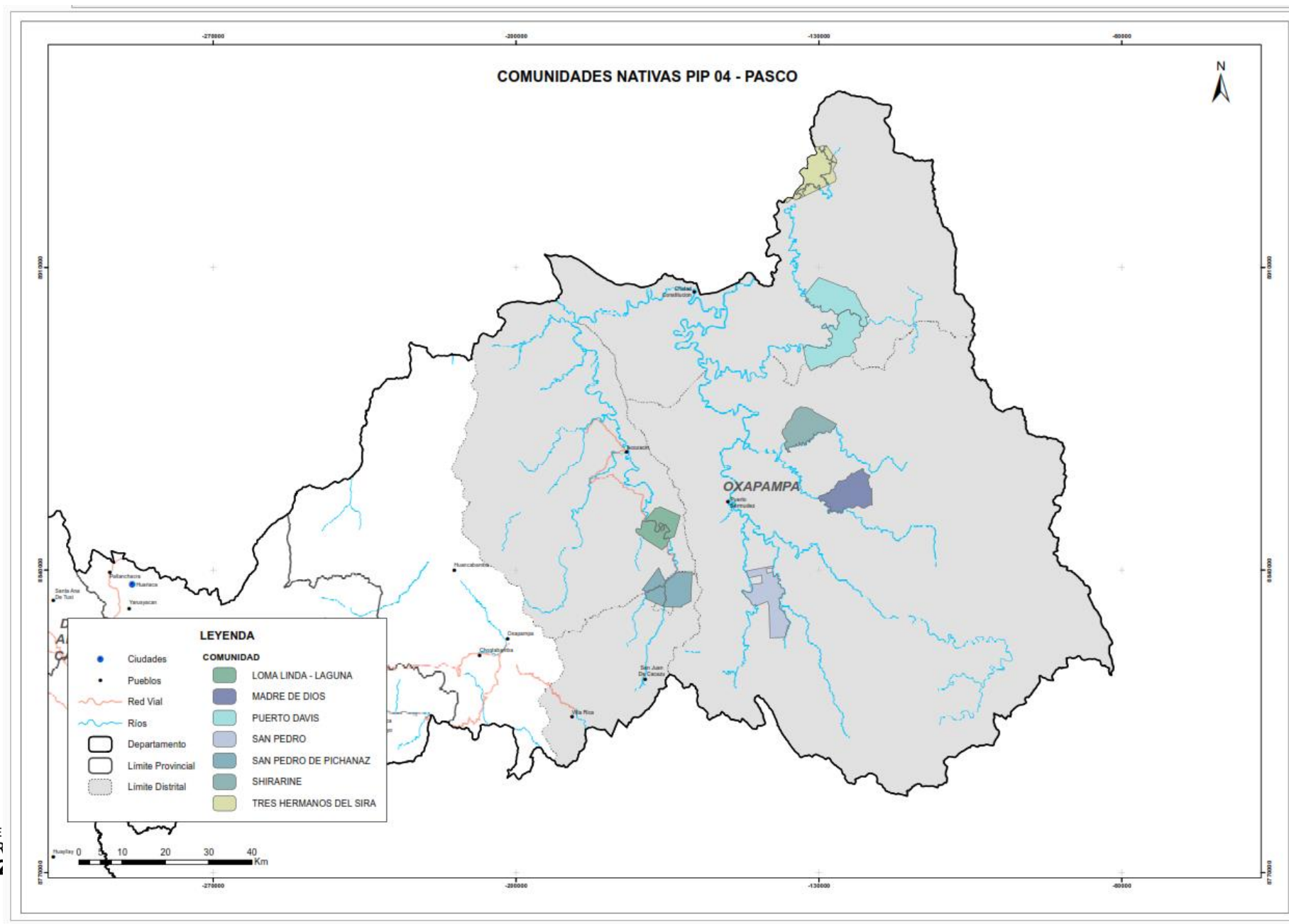

BICENTE
PER
202