

BASES ESTÁNDAR DE ADJUDICACIÓN SIMPLIFICADA PARA LA CONTRATACIÓN DEL SERVICIO DE CONSULTORÍA EN GENERAL

Aprobado mediante Directiva N° 001-2019-OSCE/CD



SUB DIRECCIÓN DE NORMATIVIDAD – DIRECCIÓN TÉCNICO NORMATIVA
ORGANISMO SUPERVISOR DE LAS CONTRATACIONES DEL ESTADO - OSCE

SIMBOLOGÍA UTILIZADA:

N°	Símbolo	Descripción
1	[ABC] / [.....]	La información solicitada dentro de los corchetes sombreados debe ser completada por la Entidad durante la elaboración de las bases.
2	[ABC] / [.....]	Es una indicación, o información que deberá ser completada por la Entidad con posterioridad al otorgamiento de la buena pro para el caso específico de la elaboración de la PROFORMA DEL CONTRATO; o por los proveedores, en el caso de los ANEXOS de la oferta.
3	<div>Importante</div> <ul style="list-style-type: none"> • Abc 	Se refiere a consideraciones importantes a tener en cuenta por el órgano encargado de las contrataciones o el comité de selección, según corresponda y por los proveedores.
4	<div>Advertencia</div> <ul style="list-style-type: none"> • Abc 	Se refiere a advertencias a tener en cuenta por el órgano encargado de las contrataciones o comité de selección, según corresponda y por los proveedores.
5	<div>Importante para la Entidad</div> <ul style="list-style-type: none"> • Xyz 	Se refiere a consideraciones importantes a tener en cuenta por el órgano encargado de las contrataciones o el comité de selección, según corresponda y deben ser eliminadas una vez culminada la elaboración de las bases.

CARACTERÍSTICAS DEL DOCUMENTO:

Las bases estándar deben ser elaboradas en formato WORD, y deben tener las siguientes características:

N°	Características	Parámetros
1	Márgenes	Superior : 2.5 cm Inferior: 2.5 cm Izquierda: 2.5 cm Derecha: 2.5 cm
2	Fuente	Arial
3	Estilo de Fuente	Normal: Para el contenido en general Cursiva: Para el encabezado y pie de página Para las Consideraciones importantes (Ítem 3 del cuadro anterior)
4	Color de Fuente	Automático: Para el contenido en general Azul : Para las Consideraciones importantes (Ítem 3 del cuadro anterior)
5	Tamaño de Letra	16 : Para las dos primeras hojas de las Secciones General y Específica 11 : Para el nombre de los Capítulos. 10 : Para el cuerpo del documento en general 9 : Para el encabezado y pie de página Para el contenido de los cuadros, pudiendo variar, según la necesidad 8 : Para las Notas al pie
6	Alineación	Justificada: Para el contenido en general y notas al pie. Centrada : Para la primera página, los títulos de las Secciones y nombres de los Capítulos)
7	Interlineado	Sencillo
8	Espaciado	Anterior : 0 Posterior : 0
9	Subrayado	Para los nombres de las Secciones y para resaltar o hacer hincapié en algún concepto

INSTRUCCIONES DE USO:

- Una vez registrada la información solicitada dentro de los corchetes sombreados en gris, el texto deberá quedar en letra tamaño 10, con estilo normal, sin formato de negrita y sin sombrear.
- La nota **IMPORTANTE** no puede ser modificada ni eliminada en la Sección General. En el caso de la Sección Específica debe seguirse la instrucción que se indica en dicha nota.

Elaboradas en enero de 2019

Modificadas en marzo, junio y diciembre de 2019, julio 2020, julio y diciembre 2021, junio y octubre de 2022



PERÚ

Ministerio
de Desarrollo Agrario
y Riego



PSI

PROGRAMA
SUBSECTORIAL
DE IRRIGACIONES

Bases administrativas

Adjudicación Simplificada N° 007-2024-MIDAGRI-PSI – 2da Convocatoria

Servicio de proyecto de evaluación arqueológica con excavaciones restringidas (PEA) para el proyecto: “Acarí – Bella Unión II Etapa de construcción de la Represa Iruro”

BASES ESTÁNDAR DE ADJUDICACIÓN SIMPLIFICADA PARA LA CONTRATACIÓN DEL SERVICIO DE CONSULTORÍA EN GENERAL¹

ADJUDICACIÓN SIMPLIFICADA N° 007-2024-MIDAGRI-PSI – 2da Convocatoria

CONTRATACIÓN DEL SERVICIO DE CONSULTORÍA PARA EL SERVICIO DE PROYECTO DE EVALUACIÓN ARQUEOLÓGICA CON EXCAVACIONES RESTRINGIDAS (PEA) PARA EL PROYECTO: “ACARÍ – BELLA UNIÓN II ETAPA DE CONSTRUCCIÓN DE LA REPRESA IRURO”

¹ Estas Bases se utilizarán para la contratación del servicio de consultoría en general. Para tal efecto, se deberá tener en cuenta la siguiente definición:

Consultoría en general: Servicios profesionales altamente calificados.



PERÚ

Ministerio
de Desarrollo Agrario
y Riego



PSI

PROGRAMA
SUBSECTORIAL
DE IRRIGACIONES

Bases administrativas

Adjudicación Simplificada N° 007-2024-MIDAGRI-PSI – 2da Convocatoria

Servicio de proyecto de evaluación arqueológica con excavaciones restringidas (PEA) para el proyecto: "Acarí – Bella Unión II Etapa de construcción de la Represa Iruro"

DEBER DE COLABORACIÓN

La Entidad y todo proveedor que se someta a las presentes Bases, sea como participante, postor y/o contratista, deben conducir su actuación conforme a los principios previstos en la Ley de Contrataciones del Estado.

En este contexto, se encuentran obligados a prestar su colaboración al OSCE y a la Secretaría Técnica de la Comisión de Defensa de la Libre Competencia del INDECOPI, en todo momento según corresponda a sus competencias, a fin de comunicar presuntos casos de fraude, colusión y corrupción por parte de los funcionarios y servidores de la Entidad, así como los proveedores y demás actores que participan en el proceso de contratación.

De igual forma, deben poner en conocimiento del OSCE y a la Secretaría Técnica de la Comisión de Defensa de la Libre Competencia del INDECOPI los indicios de conductas anticompetitivas que se presenten durante el proceso de contratación, en los términos del Decreto Legislativo N° 1034, "Ley de Represión de Conductas Anticompetitivas", o norma que la sustituya, así como las demás normas de la materia.

La Entidad y todo proveedor que se someta a las presentes Bases, sea como participante, postor y/o contratista del proceso de contratación deben permitir al OSCE o a la Secretaría Técnica de la Comisión de Defensa de la Libre Competencia del INDECOPI el acceso a la información referida a las contrataciones del Estado que sea requerida, prestar testimonio o absolución de posiciones que se requieran, entre otras formas de colaboración.



PERÚ

Ministerio
de Desarrollo Agrario
y Riego



PSI

PROGRAMA
SUBSECTORIAL
DE IRRIGACIONES

Bases administrativas

Adjudicación Simplificada N° 007-2024-MIDAGRI-PSI – 2da Convocatoria

Servicio de proyecto de evaluación arqueológica con excavaciones restringidas (PEA) para el proyecto: “Acarí – Bella Unión II Etapa de construcción de la Represa Iruro”

SECCIÓN GENERAL

DISPOSICIONES COMUNES DEL PROCEDIMIENTO DE SELECCIÓN

(ESTA SECCIÓN NO DEBE SER MODIFICADA EN NINGÚN EXTREMO, BAJO SANCIÓN DE NULIDAD)



PERÚ

Ministerio
de Desarrollo Agrario
y Riego



PSI

PROGRAMA
SUBSECTORIAL
DE IRRIGACIONES

Bases administrativas

Adjudicación Simplificada N° 007-2024-MIDAGRI-PSI – 2da Convocatoria

Servicio de proyecto de evaluación arqueológica con excavaciones restringidas (PEA) para el proyecto: “Acarí – Bella Unión II Etapa de construcción de la Represa Iruro”

CAPÍTULO I ETAPAS DEL PROCEDIMIENTO DE SELECCIÓN

1.1. REFERENCIAS

Cuando en el presente documento se mencione la palabra Ley, se entiende que se está haciendo referencia a la Ley N° 30225, Ley de Contrataciones del Estado, y cuando se mencione la palabra Reglamento, se entiende que se está haciendo referencia al Reglamento de la Ley de Contrataciones del Estado aprobado por Decreto Supremo N° 344-2018-EF.

Las referidas normas incluyen sus respectivas modificaciones, de ser el caso.

1.2. CONVOCATORIA

Se realiza a través de su publicación en el SEACE de conformidad con lo señalado en el artículo 54 del Reglamento, en la fecha señalada en el calendario del procedimiento de selección, debiendo adjuntar las bases y resumen ejecutivo.

1.3. REGISTRO DE PARTICIPANTES

El registro de participantes se realiza conforme al artículo 55 del Reglamento. En el caso de un consorcio, basta que se registre uno (1) de sus integrantes.

Importante

- *Para registrarse como participante en un procedimiento de selección convocado por las Entidades del Estado Peruano, es necesario que los proveedores cuenten con inscripción vigente y estar habilitados ante el Registro Nacional de Proveedores (RNP) que administra el Organismo Supervisor de las Contrataciones del Estado (OSCE). Para obtener mayor información, se puede ingresar a la siguiente dirección electrónica: www.rnp.gob.pe.*
- *Los proveedores que deseen registrar su participación deben ingresar al SEACE utilizando su Certificado SEACE (usuario y contraseña). Asimismo, deben observar las instrucciones señaladas en el documento de orientación “Guía para el registro de participantes electrónico” publicado en <https://www2.seace.gob.pe/>.*
- *En caso los proveedores no cuenten con inscripción vigente en el RNP y/o se encuentren inhabilitados o suspendidos para ser participantes, postores y/o contratistas, el SEACE restringirá su registro, quedando a potestad de estos intentar nuevamente registrar su participación en el procedimiento de selección en cualquier otro momento, dentro del plazo establecido para dicha etapa, siempre que haya obtenido la vigencia de su inscripción o quedado sin efecto la sanción que le impuso el Tribunal de Contrataciones del Estado.*

1.4. FORMULACIÓN DE CONSULTAS Y OBSERVACIONES A LAS BASES

La formulación de consultas y observaciones a las bases se efectúa de conformidad con lo establecido en los numerales 72.1 y 72.2 del artículo 72 del Reglamento, así como el literal a) del artículo 89 del Reglamento.

Importante

No pueden formularse consultas ni observaciones respecto del contenido de una ficha de homologación aprobada. Las consultas y observaciones que se formulen sobre el particular, se tienen como no presentadas.

1.5. ABSOLUCIÓN DE CONSULTAS, OBSERVACIONES E INTEGRACIÓN DE BASES

La absolución de consultas, observaciones e integración de las bases se realizan conforme a las disposiciones previstas en el numeral 72.4 del artículo 72 y el literal a) del artículo 89 del Reglamento.

Importante



PERÚ

Ministerio
de Desarrollo Agrario
y Riego



PSI

PROGRAMA
SUBSECTORIAL
DE IRRIGACIONES

Bases administrativas

Adjudicación Simplificada N° 007-2024-MIDAGRI-PSI – 2da Convocatoria

Servicio de proyecto de evaluación arqueológica con excavaciones restringidas (PEA) para el proyecto: “Acarí – Bella Unión II Etapa de construcción de la Represa Iruro”

- *No se absolverán consultas y observaciones a las bases que se presenten en forma física.*
- *Cuando exista divergencia entre lo indicado en el pliego de absolución de consultas y observaciones y la integración de bases, prevalece lo absuelto en el referido pliego; sin perjuicio, del deslinde de responsabilidades correspondiente.*

1.6. FORMA DE PRESENTACIÓN DE OFERTAS

Las ofertas se presentan conforme lo establecido en el artículo 59 y en el artículo 90 del Reglamento.

Las declaraciones juradas, formatos o formularios previstos en las bases que conforman la oferta deben estar debidamente firmados por el postor (firma manuscrita o digital, según la Ley N° 27269, Ley de Firmas y Certificados Digitales²). Los demás documentos deben ser visados por el postor. En el caso de persona jurídica, por su representante legal, apoderado o mandatario designado para dicho fin y, en el caso de persona natural, por este o su apoderado. No se acepta el pegado de la imagen de una firma o visto. Las ofertas se presentan foliadas.

Importante

- *Los formularios electrónicos que se encuentran en el SEACE y que los proveedores deben llenar para presentar sus ofertas, tienen carácter de declaración jurada.*
- *En caso la información contenida en los documentos escaneados que conforman la oferta no coincida con lo declarado a través del SEACE, prevalece la información declarada en los documentos escaneados.*
- *No se tomarán en cuenta las ofertas que se presenten en físico a la Entidad.*

1.7. PRESENTACIÓN Y APERTURA DE OFERTAS

El participante presentará su oferta de manera electrónica a través del SEACE, desde las 00:01 horas hasta las 23:59 horas del día establecido para el efecto en el cronograma del procedimiento; adjuntando el archivo digitalizado que contenga los documentos que conforman la oferta de acuerdo a lo requerido en las bases.

El participante debe verificar antes de su envío, bajo su responsabilidad, que el archivo pueda ser descargado y su contenido sea legible.

Importante

Los integrantes de un consorcio no pueden presentar ofertas individuales ni conformar más de un consorcio en un procedimiento de selección, o en un determinado ítem cuando se trate de procedimientos de selección según relación de ítems.

En la apertura electrónica de la oferta técnica, el órgano encargado de las contrataciones o el comité de selección, según corresponda, verifica la presentación de lo exigido en la sección específica de las bases de conformidad con el numeral 81.2 del artículo 81 del Reglamento y determina si las ofertas responden a las características y/o requisitos y condiciones de los Términos de Referencia, detallados en la sección específica de las bases. De no cumplir con lo requerido, la oferta se considera no admitida.

1.8. CALIFICACIÓN Y EVALUACIÓN DE LAS OFERTAS

La calificación y evaluación de los postores se realiza conforme los requisitos de calificación y factores de evaluación que se indican en la sección específica de las bases.

² Para mayor información sobre la normativa de firmas y certificados digitales ingresar a: <https://www.indecopi.gob.pe/web/firmas-digitales/firmar-y-certificados-digitales>



PERÚ

Ministerio
de Desarrollo Agrario
y Riego



PSI

PROGRAMA
SUBSECTORIAL
DE IRRIGACIONES

Bases administrativas

Adjudicación Simplificada N° 007-2024-MIDAGRI-PSI – 2da Convocatoria

Servicio de proyecto de evaluación arqueológica con excavaciones restringidas (PEA) para el proyecto: “Acarí – Bella Unión II Etapa de construcción de la Represa Iruro”

La evaluación técnica y económica se realiza sobre la base de:

Oferta técnica : 100 puntos

Oferta económica : 100 puntos

1.8.1 CALIFICACIÓN DE LAS OFERTAS TÉCNICAS

La calificación de las ofertas técnicas se realiza conforme a lo establecido en el numeral 82.1 del artículo 82 del Reglamento.

1.8.2 EVALUACIÓN DE LAS OFERTAS TÉCNICAS

La evaluación de las ofertas técnicas se realiza conforme a lo establecido en los numerales 82.2 y 82.3 del artículo 82 del Reglamento.

1.8.3 APERTURA Y EVALUACIÓN DE OFERTAS ECONÓMICAS

El órgano encargado de las contrataciones o el comité de selección, según corresponda, evalúa las ofertas económicas y determina el puntaje total de las ofertas de conformidad con el artículo 83 del Reglamento así como los coeficientes de ponderación previstos en la sección específica de las bases.

Importante

En el caso de contratación de consultorías que se presten fuera de la provincia de Lima y Callao, cuyo valor estimado no supere los doscientos mil Soles (S/ 200,000.00), a solicitud del postor se asigna una bonificación equivalente al diez por ciento (10%) sobre el puntaje total obtenido por los postores con domicilio en la provincia donde prestará el servicio, o en las provincias colindantes, sean o no pertenecientes al mismo departamento o región. El domicilio es el consignado en la constancia de inscripción ante el RNP³. Lo mismo aplica en el caso de procedimientos de selección por relación de ítems, cuando algún ítem no supera el monto señalado anteriormente.

1.9. SUBSANACIÓN DE LAS OFERTAS

La subsanación de las ofertas se sujeta a lo establecido en el artículo 60 del Reglamento. El plazo que se otorgue para la subsanación no puede ser inferior a un (1) día hábil.

La solicitud de subsanación se realiza de manera electrónica a través del SEACE y será remitida al correo electrónico consignado por el postor al momento de realizar su inscripción en el RNP, siendo su responsabilidad el permanente seguimiento de las notificaciones a dicho correo. La notificación de la solicitud se entiende efectuada el día de su envío al correo electrónico.

La presentación de las subsanaciones se realiza a través del SEACE. No se tomará en cuenta la subsanación que se presente en físico a la Entidad.

1.10. OTORGAMIENTO DE LA BUENA PRO

La buena pro se otorga luego de la evaluación correspondiente según lo indicado en el numeral 1.8.3 de la presente sección.

Previo al otorgamiento de la buena pro, el órgano encargado de las contrataciones o el comité de selección, según corresponda, aplica lo dispuesto en el artículo 68 del Reglamento, sobre el rechazo de las ofertas, de ser el caso.

En el supuesto que dos (2) o más ofertas empaten, el otorgamiento de la buena pro se efectúa observando estrictamente el orden señalado en el numeral 91.2 del artículo 91 del Reglamento.

El desempate mediante sorteo se realiza de manera electrónica a través del SEACE.

³ La constancia de inscripción electrónica se visualizará en el portal web del Registro Nacional de Proveedores: www.rnp.gob.pe



PERÚ

Ministerio
de Desarrollo Agrario
y Riego



PSI

PROGRAMA
SUBSECTORIAL
DE IRRIGACIONES

Bases administrativas

Adjudicación Simplificada N° 007-2024-MIDAGRI-PSI – 2da Convocatoria

Servicio de proyecto de evaluación arqueológica con excavaciones restringidas (PEA) para el proyecto: “Acarí – Bella Unión II Etapa de construcción de la Represa Iruro”

Definida la oferta ganadora, el órgano encargado de las contrataciones o el comité de selección, según corresponda, otorga la buena pro, mediante su publicación en el SEACE, incluyendo el cuadro comparativo y las actas debidamente motivadas de los resultados de la admisión, no admisión, calificación, descalificación, evaluación, rechazo y el otorgamiento de la buena pro.

1.11. CONSENTIMIENTO DE LA BUENA PRO

Cuando se hayan presentado dos (2) o más ofertas, el consentimiento de la buena pro se produce a los cinco (5) días hábiles siguientes de la notificación de su otorgamiento, sin que los postores hayan ejercido el derecho de interponer el recurso de apelación.

En caso que se haya presentado una sola oferta, el consentimiento de la buena pro se produce el mismo día de la notificación de su otorgamiento.

El consentimiento del otorgamiento de la buena pro se publica en el SEACE al día hábil siguiente de producido.

Importante

Una vez consentido el otorgamiento de la buena pro, el órgano encargado de las contrataciones o el órgano de la Entidad al que se haya asignado tal función realiza la verificación de la oferta presentada por el postor ganador de la buena pro conforme lo establecido en el numeral 64.6 del artículo 64 del Reglamento.



Bases administrativas

Adjudicación Simplificada N° 007-2024-MIDAGRI-PSI – 2da Convocatoria

Servicio de proyecto de evaluación arqueológica con excavaciones restringidas (PEA) para el proyecto: “Acarí – Bella Unión II Etapa de construcción de la Represa Iruro”

CAPÍTULO II

SOLUCIÓN DE CONTROVERSIAS DURANTE EL PROCEDIMIENTO DE SELECCIÓN

2.1. RECURSO DE APELACIÓN

A través del recurso de apelación se pueden impugnar los actos dictados durante el desarrollo del procedimiento de selección hasta antes del perfeccionamiento del contrato.

El recurso de apelación se presenta ante la Entidad convocante, y es conocido y resuelto por su Titular, cuando el valor estimado sea igual o menor a cincuenta (50) UIT. Cuando el valor estimado sea mayor a dicho monto, el recurso de apelación se presenta ante y es resuelto por el Tribunal de Contrataciones del Estado.

En los procedimientos de selección según relación de ítems, el valor estimado total del procedimiento determina ante quién se presenta el recurso de apelación.

Los actos que declaren la nulidad de oficio, la cancelación del procedimiento de selección y otros actos emitidos por el Titular de la Entidad que afecten la continuidad de este, se impugnan ante el Tribunal de Contrataciones del Estado.

Importante

- *Una vez otorgada la buena pro, el órgano encargado de las contrataciones o el comité de selección, según corresponda, está en la obligación de permitir el acceso de los participantes y postores al expediente de contratación, salvo la información calificada como secreta, confidencial o reservada por la normativa de la materia, a más tardar dentro del día siguiente de haberse solicitado por escrito.*
- *A efectos de recoger la información de su interés, los postores pueden valerse de distintos medios, tales como: (i) la lectura y/o toma de apuntes, (ii) la captura y almacenamiento de imágenes, e incluso (iii) pueden solicitar copia de la documentación obrante en el expediente, siendo que, en este último caso, la Entidad deberá entregar dicha documentación en el menor tiempo posible, previo pago por tal concepto.*
- *El recurso de apelación se presenta ante la Mesa de Partes del Tribunal o ante las oficinas desconcentradas del OSCE o en la Unidad de Trámite Documentario de la Entidad, según corresponda.*

2.2. PLAZOS DE INTERPOSICIÓN DEL RECURSO DE APELACIÓN

La apelación contra el otorgamiento de la buena pro o contra los actos dictados con anterioridad a ella se interpone dentro de los cinco (5) días hábiles siguientes de haberse notificado el otorgamiento de la buena pro.

La apelación contra los actos dictados con posterioridad al otorgamiento de la buena pro, contra la declaración de nulidad, cancelación y declaratoria de desierto del procedimiento, se interpone dentro de los cinco (5) días hábiles siguientes de haberse tomado conocimiento del acto que se desea impugnar.



Bases administrativas

Adjudicación Simplificada N° 007-2024-MIDAGRI-PSI – 2da Convocatoria

Servicio de proyecto de evaluación arqueológica con excavaciones restringidas (PEA) para el proyecto: “Acarí – Bella Unión II Etapa de construcción de la Represa Iruru”

CAPÍTULO III DEL CONTRATO

3.1. PERFECCIONAMIENTO DEL CONTRATO

Los plazos y el procedimiento para perfeccionar el contrato se realiza conforme a lo indicado en el artículo 141 del Reglamento.

Para perfeccionar el contrato, el postor ganador de la buena pro debe presentar los documentos señalados en el artículo 139 del Reglamento y los previstos en la sección específica de las bases.

3.2. GARANTÍAS

Las garantías que deben otorgar los postores y/o contratistas, según corresponda, son las de fiel cumplimiento del contrato y por los adelantos.

3.2.1. GARANTÍA DE FIEL CUMPLIMIENTO

Como requisito indispensable para perfeccionar el contrato, el postor ganador debe entregar a la Entidad la garantía de fiel cumplimiento del mismo por una suma equivalente al diez por ciento (10%) del monto del contrato original. Esta se mantiene vigente hasta la conformidad de la recepción de la prestación a cargo del contratista.

3.2.2. GARANTÍA DE FIEL CUMPLIMIENTO POR PRESTACIONES ACCESORIAS

En las contrataciones que conlleven la ejecución de prestaciones accesorias, tales como mantenimiento, reparación o actividades afines, se otorga una garantía adicional por una suma equivalente al diez por ciento (10%) del monto del contrato de la prestación accesoria, la misma que debe ser renovada periódicamente hasta el cumplimiento total de las obligaciones garantizadas.

Importante

- *En los contratos cuyos montos sean iguales o menores a doscientos mil Soles (S/ 200,000.00), no corresponde presentar garantía de fiel cumplimiento de contrato ni garantía de fiel cumplimiento por prestaciones accesorias. Dicha excepción también aplica a los contratos derivados de procedimientos de selección por relación de ítems, cuando el monto del ítem adjudicado o la sumatoria de los montos de los ítems adjudicados no superen el monto señalado anteriormente, conforme a lo dispuesto en el literal a) del artículo 152 del Reglamento.*
- *En los contratos de consultoría en general que celebren las Entidades con las micro y pequeñas empresas, estas últimas pueden otorgar como garantía de fiel cumplimiento el diez por ciento (10%) del monto del contrato, porcentaje que es retenido por la Entidad durante la primera mitad del número total de pagos a realizarse, de forma prorrateada en cada pago, con cargo a ser devuelto a la finalización del mismo, conforme lo establecen los numerales 149.4 y 149.5 del artículo 149 del Reglamento y el numeral 151.2 del artículo 151 del Reglamento.*

3.2.3. GARANTÍA POR ADELANTO

En caso se haya previsto en la sección específica de las bases la entrega de adelantos, el contratista debe presentar una garantía emitida por idéntico monto conforme a lo estipulado en el artículo 153 del Reglamento.

3.3. REQUISITOS DE LAS GARANTÍAS

Las garantías que se presenten deben ser incondicionales, solidarias, irrevocables y de realización automática en el país, al solo requerimiento de la Entidad. Asimismo, deben ser emitidas por empresas que se encuentren bajo la supervisión directa de la Superintendencia de Banca, Seguros y Administradoras Privadas de Fondos de Pensiones y que cuenten con clasificación de riesgo B o superior. Asimismo, deben estar autorizadas para emitir garantías; o estar consideradas en la última lista de bancos extranjeros de primera categoría que periódicamente publica el Banco Central de Reserva del Perú.



PERÚ

Ministerio
de Desarrollo Agrario
y Riego



PSI

PROGRAMA
SUBSECTORIAL
DE IRRIGACIONES

Bases administrativas

Adjudicación Simplificada N° 007-2024-MIDAGRI-PSI – 2da Convocatoria

Servicio de proyecto de evaluación arqueológica con excavaciones restringidas (PEA) para el proyecto: “Acarí – Bella Unión II Etapa de construcción de la Represa Iruro”

Importante

Corresponde a la Entidad verificar que las garantías presentadas por el postor ganador de la buena pro y/o contratista cumplan con los requisitos y condiciones necesarios para su aceptación y eventual ejecución, sin perjuicio de la determinación de las responsabilidades funcionales que correspondan.

Advertencia

Los funcionarios de las Entidades no deben aceptar garantías emitidas bajo condiciones distintas a las establecidas en el presente numeral, debiendo tener en cuenta lo siguiente:

1. La clasificadora de riesgo que asigna la clasificación a la empresa que emite la garantía debe encontrarse listada en el portal web de la SBS (<http://www.sbs.gob.pe/sistema-financiero/clasificadoras-de-riesgo>).

2. Se debe identificar en la página web de la clasificadora de riesgo respectiva, cuál es la clasificación vigente de la empresa que emite la garantía, considerando la vigencia a la fecha de emisión de la garantía.

3. Para fines de lo establecido en el artículo 148 del Reglamento, la clasificación de riesgo B, incluye las clasificaciones B+ y B.

4. Si la empresa que otorga la garantía cuenta con más de una clasificación de riesgo emitida por distintas empresas listadas en el portal web de la SBS, bastará que en una de ellas cumpla con la clasificación mínima establecida en el Reglamento.

En caso exista alguna duda sobre la clasificación de riesgo asignada a la empresa emisora de la garantía, se deberá consultar a la clasificadora de riesgos respectiva.

De otro lado, además de cumplir con el requisito referido a la clasificación de riesgo, a efectos de verificar si la empresa emisora se encuentra autorizada por la SBS para emitir garantías, debe revisarse el portal web de dicha Entidad (<http://www.sbs.gob.pe/sistema-financiero/relacion-de-empresas-que-se-encuentran-autorizadas-a-emitar-cartas-fianza>).

Los funcionarios competentes deben verificar la autenticidad de la garantía a través de los mecanismos establecidos (consulta web, teléfono u otros) por la empresa emisora.

3.4. EJECUCIÓN DE GARANTÍAS

La Entidad puede solicitar la ejecución de las garantías conforme a los supuestos contemplados en el artículo 155 del Reglamento.

3.5. ADELANTOS

La Entidad puede entregar adelantos directos al contratista, los que en ningún caso exceden en conjunto del treinta por ciento (30%) del monto del contrato original, siempre que ello haya sido previsto en la sección específica de las bases.

3.6. PENALIDADES

3.6.1. PENALIDAD POR MORA EN LA EJECUCIÓN DE LA PRESTACIÓN

En caso de retraso injustificado del contratista en la ejecución de las prestaciones objeto del contrato, la Entidad le aplica automáticamente una penalidad por mora por cada día de atraso, de conformidad con el artículo 162 del Reglamento.

3.6.2. OTRAS PENALIDADES

La Entidad puede establecer penalidades distintas a la mencionada en el numeral precedente, según lo previsto en el artículo 163 del Reglamento y lo indicado en la sección



PERÚ

Ministerio
de Desarrollo Agrario
y Riego



PSI

PROGRAMA
SUBSECTORIAL
DE IRRIGACIONES

Bases administrativas

Adjudicación Simplificada N° 007-2024-MIDAGRI-PSI – 2da Convocatoria

Servicio de proyecto de evaluación arqueológica con excavaciones restringidas (PEA) para el proyecto: “Acarí – Bella Unión II Etapa de construcción de la Represa Iruro”

específica de las bases.

Estos dos tipos de penalidades se calculan en forma independiente y pueden alcanzar cada una un monto máximo equivalente al diez por ciento (10%) del monto del contrato vigente, o de ser el caso, del ítem que debió ejecutarse.

3.7. INCUMPLIMIENTO DEL CONTRATO

Las causales para la resolución del contrato, serán aplicadas de conformidad con el artículo 36 de la Ley y 164 del Reglamento.

3.8. PAGOS

El pago se realiza después de ejecutada la respectiva prestación, pudiendo contemplarse pagos a cuenta, según la forma establecida en la sección específica de las bases o en el contrato.

La Entidad paga las contraprestaciones pactadas a favor del contratista dentro de los diez (10) días calendario siguientes de otorgada la conformidad de los servicios, siempre que se verifiquen las condiciones establecidas en el contrato para ello, bajo responsabilidad del funcionario competente.

La conformidad se emite en un plazo máximo de quince (15) días, bajo responsabilidad del funcionario que debe emitir la conformidad.

En el caso que se haya suscrito contrato con un consorcio, el pago se realizará de acuerdo a lo que se indique en el contrato de consorcio.

Advertencia

En caso de retraso en los pagos a cuenta o pago final por parte de la Entidad, salvo que se deba a caso fortuito o fuerza mayor, esta reconoce al contratista los intereses legales correspondientes, de conformidad con el artículo 39 de la Ley y 171 del Reglamento, debiendo repetir contra los responsables de la demora injustificada.

3.9. DISPOSICIONES FINALES

Todos los demás aspectos del presente procedimiento no contemplados en las bases se regirán supletoriamente por la Ley y su Reglamento, así como por las disposiciones legales vigentes.



PERÚ

Ministerio
de Desarrollo Agrario
y Riego



PSI

PROGRAMA
SUBSECTORIAL
DE IRRIGACIONES

Bases administrativas

Adjudicación Simplificada N° 007-2024-MIDAGRI-PSI – 2da Convocatoria

Servicio de proyecto de evaluación arqueológica con excavaciones restringidas (PEA) para el proyecto: “Acarí – Bella Unión II Etapa de construcción de la Represa Iruro”

SECCIÓN ESPECÍFICA

CONDICIONES ESPECIALES DEL PROCEDIMIENTO DE SELECCIÓN

(EN ESTA SECCIÓN LA ENTIDAD DEBERÁ COMPLETAR LA INFORMACIÓN EXIGIDA, DE ACUERDO A LAS INSTRUCCIONES INDICADAS)



Bases administrativas

Adjudicación Simplificada N° 007-2024-MIDAGRI-PSI – 2da Convocatoria

Servicio de proyecto de evaluación arqueológica con excavaciones restringidas (PEA) para el proyecto: “Acarí – Bella Unión II Etapa de construcción de la Represa Iruro”

CAPÍTULO I GENERALIDADES

1.1. ENTIDAD CONVOCANTE

Nombre : Programa Subsectorial de Irrigaciones
RUC N° : 20411868216
Domicilio legal : Av. Alameda del Corregidor 155 - Lima
Teléfono: : 01-4244-488
Correo electrónico: : ufabast.especialista5@psi.gob.pe

1.2. OBJETO DE LA CONVOCATORIA

El presente procedimiento de selección tiene por objeto la contratación del servicio de consultoría de Servicio de proyecto de evaluación arqueológica con excavaciones restringidas (PEA) para el proyecto: “Acarí – Bella Unión II Etapa de construcción de la Represa Iruro”

1.3. EXPEDIENTE DE CONTRATACIÓN

El expediente de contratación fue aprobado mediante Formato N° 02 AE 06-2025-AS 07 de fecha 27 de febrero del 2025.

1.4. FUENTE DE FINANCIAMIENTO

Recursos Ordinarios

Importante

La fuente de financiamiento debe corresponder a aquella prevista en la Ley de Equilibrio Financiero del Presupuesto del Sector Público del año fiscal en el cual se convoca el procedimiento de selección.

1.5. SISTEMA DE CONTRATACIÓN

El presente procedimiento se rige por el sistema Suma Alzada, de acuerdo con lo establecido en el expediente de contratación respectivo.

1.6. ALCANCES DEL REQUERIMIENTO

El alcance de la prestación está definido en el Capítulo III de la presente sección de las bases.

1.7. PLAZO DE PRESTACIÓN DEL SERVICIO DE CONSULTORÍA

Los servicios de consultoría materia de la presente convocatoria se prestarán en el plazo de ciento cincuenta (150) días calendarios, en concordancia con lo establecido en el expediente de contratación.

1.8. COSTO DE REPRODUCCIÓN Y ENTREGA DE BASES

Los participantes registrados tienen el derecho de recabar un ejemplar de las bases, para cuyo efecto deben descargar de la plataforma del SEACE, cuyo costo es gratuito.

Importante

El costo de entrega de un ejemplar de las bases no puede exceder el costo de su reproducción.

1.9. BASE LEGAL

- Ley N° 32185, Presupuesto del Sector Público para el Año Fiscal 2025.
- Ley N° 32186, Equilibrio Financiero del Presupuesto del Sector Público para el Año Fiscal



PERÚ

Ministerio
de Desarrollo Agrario
y Riego



PSI

PROGRAMA
SUBSECTORIAL
DE IRRIGACIONES

Bases administrativas

Adjudicación Simplificada N° 007-2024-MIDAGRI-PSI – 2da Convocatoria

Servicio de proyecto de evaluación arqueológica con excavaciones restringidas (PEA) para el proyecto: “Acarí – Bella Unión II Etapa de construcción de la Represa Iruro”

2025.

- Ley de endeudamiento del sector público para el Año Fiscal 2025.
- Directiva N° 004-2019-OSCE/CD “Disposiciones sobre el contenido del resumen ejecutivo de las actuaciones preparatorias.
- TUO de la Ley N° 30225 Ley de Contrataciones del Estado, aprobado por Decreto Supremo N° 082-2019, y sus modificatorias.
- Reglamento de la Ley N° 30225, Ley de Contrataciones del Estado, aprobado por Decreto Supremo N° 344-2018-EF, y sus modificatorias.
- Ley N° 27444, Ley del Procedimiento Administración General
- Ley N° 27785 Ley Orgánica del Sistema Nacional de Control y de la Contraloría General de la República.
- Ley N° 27806, Ley de Transparencia y Acceso a la Información Pública, aprobado por el Decreto Supremo N° 043-2003-PCM.
- Código Civil. - Directivas, pronunciamiento y opiniones emitidas por OSCE.
- Resoluciones Emitidas por el Tribunal de Contrataciones del Estado.
- Decreto Legislativo N° 1252, se crea el Sistema Nacional de Programación Multianual y Gestión de Inversiones – INVIERTE.PE.
- Resolución Directoral N° 001-2019-EF/63.01, Directiva General del Sistema Nacional de programación Multianual y Gestión de Inversiones.
- Las referidas normas incluyen sus respectivas disposiciones ampliatorias, modificatorias y conexas, de ser el caso.

Las referidas normas incluyen sus respectivas modificaciones, de ser el caso.



PERÚ

Ministerio
de Desarrollo Agrario
y Riego



PSI

PROGRAMA
SUBSECTORIAL
DE IRRIGACIONES

Bases administrativas

Adjudicación Simplificada N° 007-2024-MIDAGRI-PSI – 2da Convocatoria

Servicio de proyecto de evaluación arqueológica con excavaciones restringidas (PEA) para el proyecto: “Acarí – Bella Unión II Etapa de construcción de la Represa Iruro”

CAPÍTULO II DEL PROCEDIMIENTO DE SELECCIÓN

2.1. CALENDARIO DEL PROCEDIMIENTO DE SELECCIÓN

Según el cronograma de la ficha de selección de la convocatoria publicada en el SEACE.

Importante

De conformidad con la vigesimosegunda Disposición Complementaria Final del Reglamento, en caso la Entidad (Ministerios y sus organismos públicos, programas o proyectos adscritos) haya difundido el requerimiento a través del SEACE siguiendo el procedimiento establecido en dicha disposición, no procede formular consultas u observaciones al requerimiento.

2.2. CONTENIDO DE LAS OFERTAS

2.2.1. OFERTA TÉCNICA

La oferta contendrá, además de un índice de documentos⁴, la siguiente documentación:

2.2.1.1. Documentación de presentación obligatoria

A. Documentos para la admisión de la oferta

a.1) Declaración jurada de datos del postor. (**Anexo N° 1**)

a.2) Documento que acredite la representación de quien suscribe la oferta.

En caso de persona jurídica, copia del certificado de vigencia de poder del representante legal, apoderado o mandatario designado para tal efecto.

En caso de persona natural, copia del documento nacional de identidad o documento análogo, o del certificado de vigencia de poder otorgado por persona natural, del apoderado o mandatario, según corresponda.

En el caso de consorcios, este documento debe ser presentado por cada uno de los integrantes del consorcio que suscriba la promesa de consorcio, según corresponda.

Advertencia

De acuerdo con el artículo 4 del Decreto Legislativo N° 1246, las Entidades están prohibidas de exigir a los administrados o usuarios la información que puedan obtener directamente mediante la interoperabilidad a que se refieren los artículos 2 y 3 de dicho Decreto Legislativo. En esa medida, si la Entidad es usuaria de la Plataforma de Interoperabilidad del Estado – PIDE⁵ y siempre que el servicio web se encuentre activo en el Catálogo de Servicios de dicha plataforma, no corresponderá exigir el certificado de vigencia de poder y/o documento nacional de identidad.

a.3) Declaración jurada de acuerdo con el literal b) del artículo 52 del Reglamento. (**Anexo N° 2**)

a.4) Declaración jurada de cumplimiento de los Términos de Referencia contenidos en

⁴ La omisión del índice no determina la no admisión de la oferta.

⁵ Para mayor información de las Entidades usuarias y del Catálogo de Servicios de la Plataforma de Interoperabilidad del Estado – PIDE ingresar al siguiente enlace <https://www.gobiernodigital.gob.pe/interoperabilidad/>



PERÚ

Ministerio
de Desarrollo Agrario
y Riego



PSI

PROGRAMA
SUBSECTORIAL
DE IRRIGACIONES

Bases administrativas

Adjudicación Simplificada N° 007-2024-MIDAGRI-PSI – 2da Convocatoria

Servicio de proyecto de evaluación arqueológica con excavaciones restringidas (PEA) para el proyecto: “Acarí – Bella Unión II Etapa de construcción de la Represa Iruro”

el numeral 3.1 del Capítulo III de la presente sección. (**Anexo N° 3**)

- a.5) Declaración jurada de plazo de prestación del servicio de consultoría. (**Anexo N° 4**).
- a.6) Carta de compromiso del personal clave con firma legalizada, según lo previsto en el numeral 3.1 del Capítulo III de la presente sección. (**Anexo N° 5**)
- a.7) Promesa de consorcio con firmas legalizadas, de ser el caso, en la que se consigne los integrantes, el representante común, el domicilio común y las obligaciones a las que se compromete cada uno de los integrantes del consorcio así como el porcentaje equivalente a dichas obligaciones. (**Anexo N° 6**)

Importante

El órgano encargado de las contrataciones o el comité de selección, según corresponda, verifica la presentación de los documentos requeridos. De no cumplir con lo requerido, la oferta se considera no admitida.

B. Documentos para acreditar los requisitos de calificación

Incorporar en la oferta los documentos que acreditan los “**Requisitos de Calificación**” que se detallan en el numeral 3.2 del Capítulo III de la presente sección de las bases.

2.2.1.2. Documentación de presentación facultativa:

- a) En el caso de microempresas y pequeñas empresas integradas por personas con discapacidad, o en el caso de consorcios conformados en su totalidad por estas empresas, deben presentar la constancia o certificado con el cual acredite su inscripción en el Registro de Empresas Promocionales para Personas con Discapacidad⁶.
- b) Incorporar en la oferta los documentos que acreditan los “**Factores de Evaluación**” establecidos en el Capítulo IV de la presente sección de las bases, a efectos de obtener el puntaje previsto en dicho Capítulo para cada factor.
- c) Solicitud de bonificación por tener la condición de micro y pequeña empresa. (**Anexo N° 13**)

Advertencia

El órgano encargado de las contrataciones o el comité de selección, según corresponda, no podrá exigir al postor la presentación de documentos que no hayan sido indicados en los acápites “Documentos para la admisión de la oferta”, “Requisitos de calificación” y “Factores de evaluación”.

2.2.2. OFERTA ECONÓMICA

La oferta económica expresada en Soles. Adjuntar obligatoriamente el **Anexo N° 7**.

El monto total de la oferta económica y los subtotales que lo componen deben ser expresados con dos (2) decimales. Los precios unitarios o tarifas pueden ser expresados con más de dos (2) decimales.

Importante

⁶ Dicho documento se tendrá en consideración en caso de empate, conforme a lo previsto en el artículo 91 del Reglamento.

**PERÚ****Ministerio
de Desarrollo Agrario
y Riego****PSI****PROGRAMA
SUBSECTORIAL
DE IRRIGACIONES***Bases administrativas**Adjudicación Simplificada N° 007-2024-MIDAGRI-PSI – 2da Convocatoria**Servicio de proyecto de evaluación arqueológica con excavaciones restringidas (PEA) para el proyecto: “Acarí – Bella Unión II Etapa de construcción de la Represa Iruro”*

La estructura de costos o análisis de precios, se presenta para el perfeccionamiento del contrato, de ser el caso.

2.3. DETERMINACIÓN DEL PUNTAJE TOTAL DE LAS OFERTAS

Una vez evaluadas las ofertas técnica y económica se procederá a determinar el puntaje total de las mismas.

El puntaje total de las ofertas es el promedio ponderado de ambas evaluaciones, obtenido de la aplicación de la siguiente fórmula:

$$PTPi = c_1 PT_i + c_2 Pe_i$$

Donde:

PTP_i = Puntaje total del postor i

PT_i = Puntaje por evaluación técnica del postor i

Pe_i = Puntaje por evaluación económica del postor i

c₁ = Coeficiente de ponderación para la evaluación técnica.

c₂ = Coeficiente de ponderación para la evaluación económica.

Se aplicarán las siguientes ponderaciones:

c₁ = 0.80

c₂ = 0.20

Donde: c₁ + c₂ = 1.00

2.4. REQUISITOS PARA PERFECCIONAR EL CONTRATO

El postor ganador de la buena pro debe presentar los siguientes documentos para perfeccionar el contrato:

- Garantía de fiel cumplimiento del contrato.
- Garantía de fiel cumplimiento por prestaciones accesorias, de ser el caso.
- Contrato de consorcio con firmas legalizadas ante Notario de cada uno de los integrantes, de ser el caso.
- Código de cuenta interbancaria (CCI) o, en el caso de proveedores no domiciliados, el número de su cuenta bancaria y la entidad bancaria en el exterior.
- Copia de la vigencia del poder del representante legal de la empresa que acredite que cuenta con facultades para perfeccionar el contrato, cuando corresponda.
- Copia de DNI del postor en caso de persona natural, o de su representante legal en caso de persona jurídica.

Advertencia

De acuerdo con el artículo 4 del Decreto Legislativo N° 1246, las Entidades están prohibidas de exigir a los administrados o usuarios la información que puedan obtener directamente mediante la interoperabilidad a que se refieren los artículos 2 y 3 de dicho Decreto Legislativo. En esa medida, si la Entidad es usuaria de la Plataforma de Interoperabilidad del Estado – PIDE⁷ y siempre que el servicio web se encuentre activo en el Catálogo de Servicios de dicha plataforma, no corresponderá exigir los documentos previstos en los literales e) y f).

- Domicilio para efectos de la notificación durante la ejecución del contrato.
- Autorización de notificación de la decisión de la Entidad sobre la solicitud de ampliación de

⁷ Para mayor información de las Entidades usuarias y del Catálogo de Servicios de la Plataforma de Interoperabilidad del Estado – PIDE ingresar al siguiente enlace <https://www.gobiernodigital.gob.pe/interoperabilidad/>



PERÚ

Ministerio
de Desarrollo Agrario
y Riego



PSI

PROGRAMA
SUBSECTORIAL
DE IRRIGACIONES

Bases administrativas

Adjudicación Simplificada N° 007-2024-MIDAGRI-PSI – 2da Convocatoria

Servicio de proyecto de evaluación arqueológica con excavaciones restringidas (PEA) para el proyecto: “Acarí – Bella Unión II Etapa de construcción de la Represa Iruro”

plazo mediante medios electrónicos de comunicación ⁸ (Anexo N°14).

- Detalle de los precios unitarios de la oferta económica⁹.
- Estructura de costos de la oferta económica¹⁰.
- Detalle del monto de la oferta económica de cada uno de los servicios de consultoría que conforman el paquete¹¹.

Importante

- En caso que el postor ganador de la buena pro sea un consorcio, las garantías que presente este para el perfeccionamiento del contrato, así como durante la ejecución contractual, de ser el caso, además de cumplir con las condiciones establecidas en el artículo 33 de la Ley y en el artículo 148 del Reglamento, deben consignar expresamente el nombre completo o la denominación o razón social de los integrantes del consorcio, en calidad de garantizados, de lo contrario no podrán ser aceptadas por las Entidades. No se cumple el requisito antes indicado si se consigna únicamente la denominación del consorcio, conforme lo dispuesto en la Directiva “Participación de Proveedores en Consorcio en las Contrataciones del Estado”.*
- En los contratos de consultoría en general que celebren las Entidades con las micro y pequeñas empresas, estas últimas pueden otorgar como garantía de fiel cumplimiento el diez por ciento (10%) del monto del contrato, porcentaje que es retenido por la Entidad durante la primera mitad del número total de pagos a realizarse, de forma prorrateada en cada pago, con cargo a ser devuelto a la finalización del mismo, conforme lo establece el numeral 149.4 del artículo 149 y el numeral 151.2 del artículo 151 del Reglamento. Para dicho efecto los postores deben encontrarse registrados en el REMYPE, consignando en la Declaración Jurada de Datos del Postor (Anexo N° 1) o en la solicitud de retención de la garantía durante el perfeccionamiento del contrato, que tienen la condición de MYPE, lo cual será verificado por la Entidad en el link <http://www2.trabajo.gob.pe/servicios-en-linea-2-2> opción consulta de empresas acreditadas en el REMYPE.*
- En los contratos cuyos montos sean iguales o menores a doscientos mil Soles (S/ 200,000.00), no corresponde presentar garantía de fiel cumplimiento de contrato ni garantía de fiel cumplimiento por prestaciones accesorias. Dicha excepción también aplica a los contratos derivados de procedimientos de selección por relación de ítems, cuando el monto del ítem adjudicado o la sumatoria de los montos de los ítems adjudicados no supere el monto señalado anteriormente, conforme a lo dispuesto en el literal a) del artículo 152 del Reglamento.*

Importante

- Corresponde a la Entidad verificar que las garantías presentadas por el postor ganador de la buena pro cumplan con los requisitos y condiciones necesarios para su aceptación y eventual ejecución, sin perjuicio de la determinación de las responsabilidades funcionales que correspondan.*
- De conformidad con el Reglamento Consular del Perú aprobado mediante Decreto Supremo N° 076-2005-RE para que los documentos públicos y privados extendidos en el exterior tengan validez en el Perú, deben estar legalizados por los funcionarios consulares peruanos y refrendados por el Ministerio de Relaciones Exteriores del Perú, salvo que se trate de documentos públicos emitidos en países que formen parte del Convenio de la Apostilla, en cuyo caso bastará con que estos cuenten con la Apostilla de la Haya¹².*
- La Entidad no puede exigir documentación o información adicional a la consignada en el presente*

⁸ En tanto se implemente la funcionalidad en el SEACE, de conformidad con la Primera Disposición Complementaria Transitoria del Decreto Supremo N° 234-2022-EF.

⁹ Incluir solo en caso de la contratación bajo el sistema a suma alzada.

¹⁰ Incluir solo cuando resulte necesario para la ejecución contractual, identificar los costos de cada uno de los rubros que comprenden la oferta.

¹¹ Incluir solo en caso de contrataciones por paquete.

¹² Según lo previsto en la Opinión N° 009-2016/DTN.



PERÚ

Ministerio
de Desarrollo Agrario
y Riego



PSI

PROGRAMA
SUBSECTORIAL
DE IRRIGACIONES

Bases administrativas

Adjudicación Simplificada N° 007-2024-MIDAGRI-PSI – 2da Convocatoria

Servicio de proyecto de evaluación arqueológica con excavaciones restringidas (PEA) para el proyecto: “Acarí – Bella Unión II Etapa de construcción de la Represa Iruro”

numeral para el perfeccionamiento del contrato.

2.5. PERFECCIONAMIENTO DEL CONTRATO

El contrato se perfecciona con la suscripción del documento que lo contiene. Para dicho efecto el postor ganador de la buena pro, dentro del plazo previsto en el artículo 141 del Reglamento debe presentar la documentación requerida en Av. Alameda del corregidor 155, La Molina.

2.6. ADELANTOS¹³

La Entidad otorgará un (01) adelanto directo por el 30% del monto del contrato original.

El contratista debe solicitar los adelantos dentro de cinco (05) días de suscrito el contrato, adjuntando a su solicitud la garantía por adelantos¹⁴ mediante carta fianza o póliza de caución acompañada del comprobante de pago correspondiente. Vencido dicho plazo no procede la solicitud.

La Entidad debe entregar el monto solicitado dentro de los ocho (08) días siguientes a la presentación de la solicitud del contratista”.

2.7. FORMA DE PAGO

La Entidad realizará el pago de la contraprestación pactada a favor del contratista en pagos parciales.

Para efectos del pago de las contraprestaciones ejecutadas por el contratista, la Entidad debe contar con la siguiente documentación:

- Informe del funcionario responsable de la Unidad Gerencial de Intervenciones Especiales – UGIES emitiendo la conformidad de la prestación efectuada.
- Comprobante de pago.
- Entregable correspondiente.

¹³ Si la Entidad ha previsto la entrega de adelantos, debe prever el plazo en el cual el contratista debe solicitar el adelanto, así como el plazo de entrega del mismo, conforme a lo previsto en el artículo 156 del Reglamento.

¹⁴ De conformidad con el artículo 153 del Reglamento, esta garantía debe ser emitida por idéntico monto y un plazo mínimo de vigencia de tres (3) meses, renovable por un plazo idéntico hasta la amortización total del adelanto otorgado. Cuando el plazo de ejecución contractual sea menor a tres (3) meses, las garantías pueden ser emitidas con una vigencia menor, siempre que cubra la fecha prevista para la amortización total del adelanto otorgado.



PERÚ

Ministerio
de Desarrollo Agrario
y Riego



PSI

PROGRAMA
SUBSECTORIAL
DE IRRIGACIONES

Bases administrativas

Adjudicación Simplificada N° 007-2024-MIDAGRI-PSI – 2da Convocatoria

Servicio de proyecto de evaluación arqueológica con excavaciones restringidas (PEA) para el proyecto: “Acari – Bella Unión II Etapa de construcción de la Represa Iruro”

CAPÍTULO III REQUERIMIENTO



PERÚ

Ministerio
de Desarrollo Agrario
y Riego

Despacho Viceministerial de
Desarrollo de Agricultura Familiar
e Infraestructura Agraria y Riego

Unidad Gerencial de
Intervenciones Especiales



PROGRAMA
SUBSECTORIAL
DE IRRIGACIONES

TÉRMINOS DE REFERENCIA

SERVICIO DE PROYECTO DE EVALUACIÓN ARQUEOLÓGICA CON EXCAVACIONES RESTRINGIDAS (PEA) PARA EL PROYECTO: “ACARÍ – BELLA UNIÓN II ETAPA DE CONSTRUCCIÓN DE LA REPRESA IRURO” CON CUI N°2151332.

1. INTRODUCCIÓN

El proyecto “SALDO DE OBRA DEL “PROYECTO ACARÍ – BELLA UNIÓN II ETAPA DE CONSTRUCCIÓN DE LA REPRESA DE IRURO”, FASE 01 permitirá el desarrollo socio - económico que impulsará la culminación de la presa Iruro, generará el incremento de la producción por la implementación de un segundo periodo de siembra, mejorando la calidad de vida de la población dentro del ámbito del proyecto.

El proyecto se enmarca dentro de la política nacional, sectorial y regional de lucha contra la pobreza y se considera de gran importancia y de primera prioridad micro regional y regional.

En el 2022 el PSI (Programa Subsectorial de Irrigaciones), suscribió contrato con el CONSORCIO ACARÍ, la elaboración del estudio definitivo (expediente técnico) para saldo de obra del proyecto: “PROYECTO ACARÍ – BELLA UNIÓN II ETAPA DE CONSTRUCCIÓN DE LA PRESA IRURO”. En el presente estudio, debido a problemas técnicos, el trazo inicialmente aprobado mediante el CIRA N°2013-118 ha sido modificado, dando una longitud total de 35.72 Km de tubería para riego sobre la margen izquierda de la quebrada Iruro.

Mediante Oficio N° 955-2024-DDC AYA/MC de fecha 19 de junio del 2024, la Dirección Desconcentrada de Cultura Ayacucho, desestima la solicitud de CIRA para la Línea de Conducción del Km 20+000 al Km 36+055, debido a la superposición con el tramo Vilcashuaman – Paredones de Nazca, sub tramo Tambo de Quilcata – Lucanas del Qhapaq Ñan (entre los vértices 31+180 al 31+200), y la proximidad con el punto de referencia (centroide) del Paisaje Cultural Arqueológico Pachara y el Paisaje Cultural Arqueológico Mullocorral, los cuales han sido declarados patrimonio cultural de la nación mediante Resolución Directoral Nacional N° 024 del año 2009 de fecha 12 de enero del 2009.



Firmado digitalmente por ARAGON
GRANEROS Luis FAU
20414898210 hard
Motivo: Doy V° B°
Fecha: 31-01-2025 18:13:13 -05:00

Por tal razón, se requiere el servicio de ejecución de proyecto de evaluación arqueológica, conforme a los ítems establecidos en los Términos de Referencia y Reglamento de Intervenciones Arqueológicas (DS N° 011-2022-MC), requerido por las normas establecidas por el Ministerio de Cultura, con la finalidad de prevenir impactos negativos al patrimonio cultural durante la ejecución de las obras y establecer las medidas de mitigación para su salvaguarda.

2. ENTIDAD QUE REQUIERE EL SERVICIO



Firmado digitalmente por RIOS
GARRO Alberto Teodoro FAU
20414898210 hard
Motivo: Doy Visto Bueno
Fecha: 31-01-2025 16:41:13 -05:00

El Programa Subsectorial de Irrigaciones (PSI) es un Órgano desconcentrado del Ministerio de Desarrollo Agrario y Riego - MIDAGRI, que tiene por objetivo principal promover el desarrollo sostenible de los sistemas de riego en la costa y sierra, el fortalecimiento de las organizaciones de usuarios, el desarrollo de capacidades de gestión, así como la difusión del uso de tecnologías modernas de riego para contribuir con el incremento de la producción y productividad agrícola, que permitirá mejorar la rentabilidad del agro y elevar los estándares de vida de los agricultores.

El PSI inicia sus actividades en el año 1998, como Proyecto Subsectorial de Irrigaciones con el objetivo de mejorar la infraestructura de riego existente, promover la tecnificación del riego a nivel parcelario y brindar capacitación a las organizaciones de usuarios de agua de riego de la costa peruana.

Av. Alameda del Corregidor N°155 – La Molina
T: (511) 424-4488
www.gob.pe/psi





PERÚ

Ministerio
de Desarrollo Agrario
y Riego



PSI

PROGRAMA
SUBSECTORIAL
DE IRRIGACIONES

Bases administrativas

Adjudicación Simplificada N° 007-2024-MIDAGRI-PSI – 2da Convocatoria

Servicio de proyecto de evaluación arqueológica con excavaciones restringidas (PEA) para el proyecto: “Acarí – Bella Unión II Etapa de construcción de la Represa Iruro”



PERÚ

Ministerio
de Desarrollo Agrario
y Riego

Despacho Viceministerial de
Desarrollo de Agricultura Familiar
e Infraestructura Agraria y Riego

Unidad Gerencial de
Intervenciones Especiales



PSI

PROGRAMA
SUBSECTORIAL
DE IRRIGACIONES

En el año 2006, mediante Ley N°28675 se crea el Programa Subsectorial de Irrigaciones; el D.S No 004–2006–AG, que reglamenta la Ley 28585, lo designa como Ente Rector en Materia de Riego Tecnificado.

La Unidad de Intervenciones Especiales es el órgano encargado de Supervisar y realizar los estudios y proyectos de infraestructura hidráulica mayor a nivel nacional a favor del sistema de riego y mejorar la rentabilidad del agro.

El sistema de contratación para el proyecto de evaluación arqueológica tiene un sistema de suma alzada.

3. ANTECEDENTES

El Programa Subsectorial de Irrigaciones, fue creado en el año 2006 mediante ley N° 28675, como organismo público adscrito al Ministerio de Agricultura, cuenta con autonomía técnica, administrativa, económica y financiera encargada de promover el desarrollo sostenible de los sistemas de riego, el fortalecimiento de las organizaciones de usuarios, el desarrollo de capacidades de gestión, así como la difusión del uso de tecnologías modernas de riego, para contribuir con el incremento de la producción y productividad agrícola, que permitirá mejorar la rentabilidad del agro y elevar los estándares de vida de los agricultores. Tiene personería jurídica de derecho público interno y constituye un pliego presupuestal; el Decreto Supremo N° 004–2006–AG, que reglamenta la Ley N° 28585, lo designa como ente rector en materia de riego tecnificado.

El PSI tiene por finalidad promover el desarrollo sostenible de los sistemas de riego a nivel nacional, el fortalecimiento de las organizaciones de usuarios, el desarrollo de capacidades de gestión, así como la difusión del uso de tecnologías modernas de riego, para contribuir con el incremento de la producción y productividad agrícola, que permitirá mejorar la rentabilidad del agro y elevar los estándares de vida de los agricultores.

Mediante Resolución Ministerial N° 084-2020-MINAGRI, de fecha 04 de marzo de 2020, se aprueban los lineamientos de gestión de la Unidad Ejecutora Programa Subsectorial de Irrigaciones – PSI, incluyendo al proyecto “Acarí - Bella Unión II Etapa de la Construcción de la Represa Iruro”, CUI N°2151332, el cual permitirá cumplir con los objetivos trazados por el MIDAGRI y el PSI, toda vez que reducirá la vulnerabilidad de la actividad productiva agrícola por oferta oportuna y sostenible del recurso hídrico en Acarí, Bella Unión, región Ayacucho, para incrementar su producción agrícola y la rentabilidad de su actividad económica.

Debemos señalar que, en el año 2013, el PRIDER (Programa Regional de Irrigación y Desarrollo Rural Integrado) adscrito al Gobierno Regional de Ayacucho, durante la elaboración del estudio definitivo del referido proyecto, gestiona ante la DDC Ayacucho, el CIRA N° 2013-118, mediante el cual se certifica una longitud de 40 Km de canal, con una servidumbre de 3 m (1.5 m a cada lado del eje) que se origina en la Bocatoma Iruro.

A la fecha, el MIDAGRI a través del PSI, viene elaborando el expediente técnico del Proyecto. Debido a problemas técnicos, el trazo inicialmente aprobado mediante CIRA N° 2013-118 ha sido modificado.

Mediante Oficio N° 955-2024-DDC AYA/MC de fecha 19 de junio del 2024, la Dirección Desconcentrada de Cultura Ayacucho, desestima la solicitud de CIRA para la Línea de Conducción del Km 20+000 al Km 36+055, debido a la superposición con el tramo Vilcashuaman – Paredones de Nazca, sub tramo Tambo de Quilcata – Lucanas del Qhapaq Ñan (entre los vértices 31+180 al 31+200), y presenta proximidad con el punto de referencia (centroide) del Paisaje Cultural Arqueológico Pachara y el Paisaje Cultural Arqueológico Mullocorral, los cuales cuentan con RDN-024 del año 2009 de fecha 12



Firmado digitalmente por RIOS
GARRO Alberto Teodoro FAU
20414868216 hard
Motivo: Doy Visto Bueno
Fecha: 31-01-2025 16:41:13 -05:00

Firmado digitalmente por MEJIA
TARAZONA LILIANA ROSA FIR
10714057 hard
Motivo: Doy Visto Bueno
Fecha: 31-01-2025 16:15:17 -05:00

Av. Alameda del Corregidor N°155 – La Molina
T: (511) 424-4488
www.gob.pe/psi





PERÚ

Ministerio
de Desarrollo Agrario
y Riego



PSI

PROGRAMA
SUBSECTORIAL
DE IRRIGACIONES

Bases administrativas

Adjudicación Simplificada N° 007-2024-MIDAGRI-PSI – 2da Convocatoria

Servicio de proyecto de evaluación arqueológica con excavaciones restringidas (PEA) para el proyecto: “Acari – Bella Unión II Etapa de construcción de la Represa Iruro”



PERÚ

Ministerio
de Desarrollo Agrario
y Riego

Despacho Viceministerial de
Desarrollo de Agricultura Familiar
e Infraestructura Agraria y Riego

Unidad Gerencial de
Intervenciones Especiales



PSI
PROGRAMA
SUBSECTORIAL
DE IRRIGACIONES

de enero del 2009.

Por tal razón, en el marco del artículo 23 del Decreto Supremo N° 011-2022 de fecha 22 de noviembre del 2022, se debe realizar un proyecto de evaluación arqueológica para determinar la extensión, mediante la delimitación, descarte y evaluar el potencial, con la finalidad de prevenir impactos negativos al patrimonio cultural durante la ejecución de las obras y establecer las medidas de mitigación para su salvaguarda.

4. OBJETIVOS DEL PROYECTO

4.1. OBJETIVO GENERAL

El objetivo general, es realizar el servicio de elaboración del expediente técnico y ejecución del proyecto de evaluación arqueológica (PEA) con excavaciones restringidas de potencialidad, delimitación y descarte para el Proyecto Acari – Bella Unión II Etapa de Construcción de la Represa de Iruro; específicamente, en los tramos de la Línea de Conducción que se superpone con el Tramo Vilcashuaman – Paredones de Nazca, sub tramo Tambo de Quilcata – Lucanas del Qhapaq Ñan; y en el tramo próximo a los Paisajes Cultural Arqueológico Pachara y el Paisaje Cultural Arqueológico Mullocorral (declarados patrimonio cultural mediante RDN N° 024 del 12.01.2009).

Así mismo, prevenir, evitar, controlar y mitigar posibles daños y/o afectación al Patrimonio Cultural de la Nación, en el marco de las intervenciones de construcción del Proyecto Acari – Bella Unión II Etapa de Construcción de la Represa Iruro”

4.2. OBJETIVOS ESPECÍFICOS

Como objetivos específicos en el marco del objetivo general planteado se tiene:

- ✓ Elaboración del expediente técnico para la autorización del Proyecto de Evaluación Arqueológica con excavaciones restringidas, ante el Ministerio de Cultura.
- ✓ Obtención de la Resolución Directoral autorizando el PEA
- ✓ La ejecución del Proyecto de Evaluación Arqueológica autorizado por el Ministerio de Cultura, mediante Resolución Directoral.
- ✓ Análisis y entrega de material arqueológico a la DDC Ayacucho.
- ✓ Obtención de actas de conformidad de la DDC Ayacucho
- ✓ Obtención de la Resolución Directoral aprobando el informe de resultados del PEA.
- ✓ Elaboración de expediente técnico y tramite de CIRA de las áreas libres de evidencia arqueológica.

5. FINALIDAD PÚBLICA

La finalidad de la presente contratación es cumplir y obtener las autorizaciones a través de los procedimientos arqueológicos del Proyecto de Evaluación Arqueológica (PEA), establecidos por el Ministerio de Cultura para la construcción del Proyecto Acari – Bella Unión II Etapa de Construcción de la Represa de Iruro; específicamente, en los tramos de la Línea de Conducción que se superpone con el Tramo Vilcashuaman – Paredones de Nazca, sub tramo Tambo de Quilcata – Lucanas del Qhapaq Ñan; y en el tramo próximo a los Paisajes Cultural Arqueológico Pachara y el Paisaje Cultural Arqueológico Mullocorral (declarados patrimonio cultural mediante RDN N° 024 del 12.01.2009, con la finalidad de aumentar los niveles de producción y productividad agrícola en los distritos de Acari – Bella Unión, de la provincia de Caraveli – Arequipa y Lucanas y San Juan de Lucanas, en la provincia de Lucanas-Ayacucho.”



Firmado digitalmente por RIOS
GARRO Alberto Teodoro FAU
20414868216 hard
Motivo: Doy Visto Bueno
Fecha: 31-01-2025 16:41:13 -05:00

Firmado digitalmente por MEJIA
TARAZONA LILIANA ROSA FIR
10714057 hard
Motivo: Doy Visto Bueno
Fecha: 31-01-2025 16:15:17 -05:00

Av. Alameda del Corregidor N°155 – La Molina
T: (511) 424-4488
www.gob.pe/psi





PERÚ

Ministerio
de Desarrollo Agrario
y Riego



PSI

PROGRAMA
SUBSECTORIAL
DE IRRIGACIONES

Bases administrativas

Adjudicación Simplificada N° 007-2024-MIDAGRI-PSI – 2da Convocatoria

Servicio de proyecto de evaluación arqueológica con excavaciones restringidas (PEA) para el proyecto: “Acarí – Bella Unión II Etapa de construcción de la Represa Iruro”



PERÚ

Ministerio
de Desarrollo Agrario
y Riego

Despacho Viceministerial de
Desarrollo de Agricultura Familiar
e Infraestructura Agraria y Riego

Unidad Gerencial de
Intervenciones Especiales



PSI
PROGRAMA
SUBSECTORIAL
DE IRRIGACIONES

6. OBJETIVO DE LOS TÉRMINOS DE REFERENCIA

El principal objetivo o finalidad de los términos de referencia es, definir el marco legal y las condiciones, bajo las cuales se deberá seleccionar a la empresa consultora Arqueológica, bastamente experimentada, que se encargará de elaborar el expediente técnico y ejecutar el Proyecto de Evaluación Arqueológica (PEA) con excavaciones restringidas de potencialidad, delimitación y descarte para el Proyecto Acarí – Bella Unión II Etapa de Construcción de la Represa de Iruro, localizado en el distrito y provincia de Lucanas, departamento de Ayacucho – CUI N°2151332.

7. JUSTIFICACIÓN DEL PROYECTO

Considerando la envergadura del proyecto y el desarrollo socio económico que impulsará la culminación de la presa Iruro, generará el incremento de la producción por la implementación de un segundo periodo de siembra, mejorando la calidad de vida de la población dentro del ámbito del proyecto.

Las áreas beneficiadas del proyecto son:

- 2,178 hectáreas de la Parte Alta (departamento de Ayacucho: Lucanas y San Juan de Lucanas), según: Comisión de Regantes de Pampahuasi (384 Ha), de Ccontacc (458 Ha), de Santa Cruz (306 Ha), de Challhualla (125 Ha), de Amoca (197 Ha), de Chacacucho (175 Ha), de Lucanas (315 Ha) y de San Juan (218 Ha). En campala chica se beneficiarán 1,615 Ha del total
- 1,908 hectáreas de la Parte Baja (departamento de Arequipa: Acarí y Bella Unión): las comisiones de Regantes de Acarí, Chavina, Chocavento, El Molino, Huanca, Huarato-Amato-Visija, Informales, Laterales 01, 02 y 03, Licsahuachi, y de Malco.

8. INFORMACIÓN DISPONIBLE

La información disponible para el presente servicio es la que se detalla a continuación:

- Oficio N° 955-2024-DDC AYA/MC de fecha 19 de junio del 2024, la Dirección Desconcentrada de Cultura Ayacucho, desestima la solicitud de CIRA para la Línea de Conducción del Km 20+000 al Km 36+055, debido a la superposición con el tramo Vilcashuaman – Paredones de Nazca, sub tramo Tambo de Quilcata – Lucanas del Qhapaq Nan (entre los vértices 31+180 al 31+200), y presenta proximidad con el punto de referencia (centroide) del Paisaje Cultural Arqueológico Pachara y el Paisaje Cultural Arqueológico Mullocorral, los cuales cuentan con RDN-024 del año 2009 de fecha 12 de enero del 2009.
- Resumen Ejecutivo del Proyecto

9. NORMAS APLICABLES

Todas las actividades diseñadas y propuestas indicadas, consideran las normas vigentes de Protección de Patrimonio Cultural de la Nación, reseñándose aquí sólo aquellas directamente relacionadas a los servicios materia de la presente propuesta:

- Ley N°30225 - Ley de Contrataciones del Estado, y sus modificatorias vigentes.
- Reglamento de la Ley de Contrataciones del Estado vigente; aprobado mediante Decreto Supremo N°344-2018-EF y sus modificatorias vigentes.
- Ley N°28296. “Ley General de Patrimonio Cultural”.
- Ley de Creación del Ministerio de Cultura – Ley N°29565 del 22.07.2010. Ley de creación de Ministerio de Cultura como organismo encargado de todo lo referido al Patrimonio Cultural de la Nación, material e inmaterial; la creación



Firmado digitalmente por RIOS
GARRO Alberto Teodoro FAU
20414868216 hard
Motivo: Doy Visto Bueno
Fecha: 31-01-2025 16:41:13 -05:00

Firmado digitalmente por MEJIA
TARAZONA LILIANA ROSA FIR
10714057 hard
Motivo: Doy Visto Bueno
Fecha: 31-01-2025 16:15:17 -05:00

Av. Alameda del Corregidor N°155 – La Molina
T: (511) 424-4488
www.gob.pe/psi





PERÚ

Ministerio
de Desarrollo Agrario
y Riego



PSI

PROGRAMA
SUBSECTORIAL
DE IRRIGACIONES

Bases administrativas

Adjudicación Simplificada N° 007-2024-MIDAGRI-PSI – 2da Convocatoria

Servicio de proyecto de evaluación arqueológica con excavaciones restringidas (PEA) para el proyecto: “Acarí – Bella Unión II Etapa de construcción de la Represa Iruru”



PERÚ

Ministerio
de Desarrollo Agrario
y Riego

Despacho Viceministerial de
Desarrollo de Agricultura Familiar
e Infraestructura Agraria y Riego

Unidad Gerencial de
Intervenciones Especiales



PSI
PROGRAMA
SUBSECTORIAL
DE IRRIGACIONES

cultural contemporánea y artes vivas; la gestión cultural e industrias culturales, así como la pluralidad étnica y cultural de la Nación

- Decreto Supremo N°005-2013-MC del 20.06.2013. “Reglamento de Organización y Funciones del Ministerio de Cultura”.
- Resolución Ministerial N°282-2017-MC de fecha 10.08.2017, que aprueba la Guía Metodológica para la identificación de los impactos arqueológicos y las medidas de mitigación en el marco de los proyectos de evaluación arqueológica (PEA), proyectos de rescate arqueológico (PRA) y Planes de Monitoreo Arqueológico (PMA) Conforme a lo establecido en el Reglamento de Intervenciones Arqueológicas.
- Resolución Viceministerial N°000171-2020VMPCI/MC de fecha 22.10.2020 que aprueba la Guía N°001-2020-VMPCIC/MC, con relación a los criterios básicos para la entrega de bienes culturales muebles procedentes de proyectos de Intervención Arqueológica al Ministerio de Cultura.
- Decreto Supremo N°011-2022-MC. “Reglamento de Intervenciones Arqueológicas”.
- Decreto Supremo N° 005-2024-MC, que aprueba el Texto Único de Procedimientos Administrativos (TUPA) del Ministerio de Cultura

10. ENTIDADES RESPONSABLES DEL PROYECTO

El estudio será realizado por una EMPRESA CONSULTORA EN ARQUEOLOGÍA, con personal técnico calificado y experimentado, propuesto en su oferta para la ejecución del Proyecto de Evaluación Arqueológica (PEA); el cual, será evaluado de acuerdo a las condiciones y términos de evaluación y calificación de las bases del concurso.

La ejecución del PEA contratado a la CONSULTORA, será supervisada por una persona natural o jurídica especialista en supervisión de estudios similares, que será contratada por el Programa Subsectorial de Irrigaciones – PSI.

El Programa Subsectorial de Irrigaciones – PSI, es un Órgano desconcentrado del Ministerio de Desarrollo Agrario y Riego (MIDAGRI), y será el responsable de la contratación y administración del servicio para la ejecución de los estudios y de la supervisión de los mismos, y velará por el estricto cumplimiento de los presentes términos de referencia, así como su liquidación al término de los servicios.

11. DESCRIPCIÓN DEL SERVICIO A EJECUTAR

A continuación, se presenta una descripción de los sitios arqueológicos registrados, tomándose como referencia el Sistema de Información Geográfica de Arqueología (SIGDA) y el Oficio N° 955-2024-DDC AYA/MC de fecha 19 de junio del 2024, la Dirección Desconcentrada de Cultura Ayacucho.



Firmado digitalmente por RIOS
GARRO Alberto Teodoro FAU
20414868216 hard
Motivo: Day Visto Bueno
Fecha: 31-01-2025 16:41:13 -05:00

Firmado digitalmente por MEJIA
TARAZONA LILIANA ROSA FIR
10714057 hard
Motivo: Day Visto Bueno
Fecha: 31-01-2025 16:15:17 -05:00

11.1. LOCALIZACIÓN

El tramo de la Línea de Conducción que será materia de evaluación arqueológica, se ubica en los distritos de Lucanas y San Juan, provincia Lucanas, Departamento de Ayacucho, entre los siguientes puntos UTM: 583242.4539 E / 838654.0699 N al Km 36+055 (UTM: 586042.2349 E / 8383072.5945).

La línea de conducción presenta superposición y proximidad con los siguientes BIP:

Av. Alameda del Corregidor N°155 – La Molina
T: (511) 424-4488
www.gob.pe/psi





PERÚ

Ministerio
de Desarrollo Agrario
y Riego



PSI

PROGRAMA
SUBSECTORIAL
DE IRRIGACIONES

Bases administrativas

Adjudicación Simplificada N° 007-2024-MIDAGRI-PSI – 2da Convocatoria

Servicio de proyecto de evaluación arqueológica con excavaciones restringidas (PEA) para el proyecto: “Acarí – Bella Unión II Etapa de construcción de la Represa Iruru”



PERÚ

Ministerio
de Desarrollo Agrario
y Riego

Despacho Viceministerial de
Desarrollo de Agricultura Familiar
e Infraestructura Agraria y Riego

Unidad Gerencial de
Intervenciones Especiales



PSI

PROGRAMA
SUBSECTORIAL
DE IRRIGACIONES

NOMBRE DEL BIP: TRAMO VILCASHUAMAN – PAREDONES DE NAZCA, SUB TRAMO TAMBO DE QUILCATA – LUCANAS DEL QHAPAQ ÑAN	
COORDENADAS UTM	583520.00 E / 8385928.00 N

NOMBRE DEL BIP: PAISAJE CULTURAL ARQUEOLOGICO PACHARA	
COORDENADAS UTM	584533.00 E / 8385176.00 N

NOMBRE DEL BIP: PAISAJE CULTURAL ARQUEOLOGICO MULLOCORRAL	
COORDENADAS UTM	584600.00 E / 8385199.00 N

Gráfico N°01: Ubicación del área de intervención

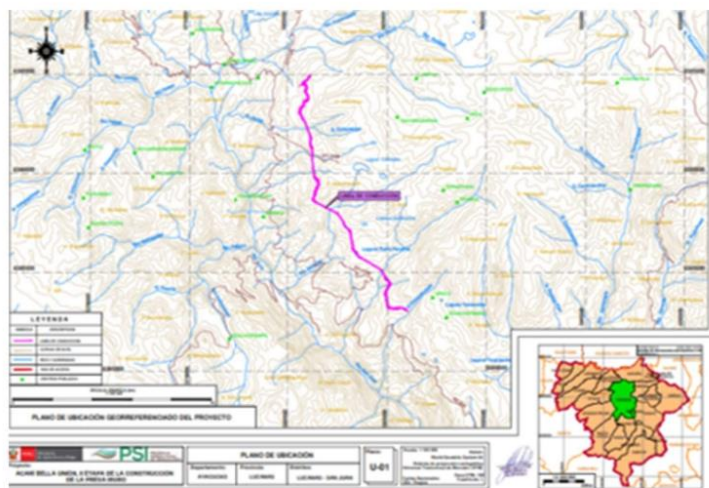

Firmado digitalmente por RIOS
GARRO Alberto Teodoro FAU
20414868216 hard
Motivo: Doy Visto Bueno
Fecha: 31-01-2025 16:41:13 -05:00

Firmado digitalmente por MEJIA
TARAZONA LILIANA ROSA FIR
10714057 hard
Motivo: Doy Visto Bueno
Fecha: 31-01-2025 16:15:17 -05:00

Av. Alameda del Corregidor N°155 – La Molina
T: (511) 424-4488
www.gob.pe/psi



Bases administrativas

Adjudicación Simplificada N° 007-2024-MIDAGRI-PSI – 2da Convocatoria

Servicio de proyecto de evaluación arqueológica con excavaciones restringidas (PEA) para el proyecto: “Acarí – Bella Unión II Etapa de construcción de la Represa Iruru”



PERÚ

Ministerio
de Desarrollo Agrario
y RiegoDespacho Viceministerial de
Desarrollo de Agricultura Familiar
e Infraestructura Agraria y RiegoUnidad Gerencial de
Intervenciones Especiales

PSI

PROGRAMA
SUBSECTORIAL
DE IRRIGACIONES

Gráfico N°02: Vista satelital del área materia de evaluación arqueológica con los tres BIPs:



Gráfico N°03: Vista satelital del tramo de la línea de conducción en superposición con el Tramo Vilcashuamán – Paredones de Nazca, sub tramo Tambo de Quilcata – Lucanas



Firmado digitalmente por RIOS
GARRO Alberto Teodoro FAU
20414868216 hard
Motivo: Day Visto Bueno
Fecha: 31-01-2025 16:41:13 -05:00

Firmado digitalmente por MEJIA
TARAZONA LILIANA ROSA FIR
10714057 hard
Motivo: Day Visto Bueno
Fecha: 31-01-2025 16:15:17 -05:00

Av. Alameda del Corregidor N°155 – La Molina
T: (511) 424-4488
www.gob.pe/psi





PERÚ

Ministerio
de Desarrollo Agrario
y Riego



PSI

PROGRAMA
SUBSECTORIAL
DE IRRIGACIONES

Bases administrativas

Adjudicación Simplificada N° 007-2024-MIDAGRI-PSI – 2da Convocatoria

Servicio de proyecto de evaluación arqueológica con excavaciones restringidas (PEA) para el proyecto: “Acarí – Bella Unión II Etapa de construcción de la Represa Iruru”



PERÚ

Ministerio
de Desarrollo Agrario
y Riego

Despacho Viceministerial de
Desarrollo de Agricultura Familiar
e Infraestructura Agraria y Riego

Unidad Gerencial de
Intervenciones Especiales



PSI
PROGRAMA
SUBSECTORIAL
DE IRRIGACIONES

11.2. VÍAS DE ACCESO

El ámbito del proyecto es accesible desde la ciudad de Lima, por la Carretera Panamericana Sur hasta Nazca y luego por la vía que une a Ica con Nazca, siendo esta la principal vía de acceso por la transitabilidad y cercanía a las principales fuentes de abastecimiento en la costa, con 587 Km de recorrido, total 11 horas de viaje.

La segunda vía alterna es la que viene del departamento de Ayacucho, por la carretera afirmada que une con Querosbamba (Provincia de Sucre), con 147,9 Km, luego por la vía afirmada hacia el desvío de minas canarias, con aproximadamente 120 Km de longitud hasta la parte alta del proyecto, la cual hace un recorrido aproximado de 17 horas.

12. ALCANCE Y DESCRIPCIÓN DEL SERVICIO DE CONSULTORÍA

El servicio de evaluación arqueológica, elaborado y presentado por el Consultor, deberá ser remitido por la Entidad al Ministerio de Cultura – MINCUL, para la revisión, evaluación y aprobación respectiva.

El levantamiento de observaciones del proyecto de evaluación arqueológica, estará a cargo del Consultor, de corresponder.

El alcance del servicio abarca hasta la aprobación de los resultados del proyecto de evaluación arqueológica mediante acto resolutorio por parte del MINCUL, y obtención del Certificado de Inexistencia de Restos Arqueológicos de las áreas sin evidencia arqueológica.

El Consultor, basado en su experiencia suficiente, podrá ampliar y/o mejorar y/o complementar (sin transfigurar sus alcances y objetivo final del proyecto); si considera que su aporte constituye la mejor manera de realizar el servicio. En ningún caso, el contenido de estos Términos de Referencia reemplazará el conocimiento de los principios básicos y científicos de la ingeniería y técnicas afines; tampoco permutará el adecuado y determinante criterio profesional, el Consultor será el único y absoluto responsable de la calidad del servicio del proyecto de evaluación arqueológica.

El servicio surge como un primer paso para evaluar el potencial arqueológico y delimitar las evidencias arqueológicas que se superponen y se encuentran colindantes al área a intervenir para la ejecución del Proyecto “Acarí – Bella Unión II Etapa de Construcción de la Represa Iruru”.

Sin ser limitativo se detallan los siguientes alcances en los TDR para el servicio de proyecto de rescate arqueológico que desarrollará el Consultor:

Acopio de la información existente (nivel primario y secundario) que sea necesario para los fines de evaluación arqueológica.

Análisis detallado de la información existente, selección y evaluación de calidad e idoneidad.

Presentación progresiva de los informes parciales a la supervisión y/o Entidad. Levantamiento de observaciones que se formule hasta su aprobación.

Para la obtención del producto final, aprobación del informe de resultados del Proyecto de Evaluación Arqueológica y obtención de CIRAs, el Consultor deberá tener en cuenta las exigencias establecidas por el Ministerio de Cultura para la emisión del acto resolutorio correspondiente.

El consultor deberá participar de las reuniones de trabajo que la supervisión y/o Entidad convoque, debiendo participar necesariamente el jefe de proyecto y el equipo técnico



Firmado digitalmente por RIOS
GARRO Alberto Teodoro FAU
20414868216 hard
Motivo: Doy Visto Bueno
Fecha: 31-01-2025 16:41:13 -05:00

Firmado digitalmente por MEJIA
TARAZONA LILIANA ROSA FIR
10714057 hard
Motivo: Doy Visto Bueno
Fecha: 31-01-2025 16:15:17 -05:00

Av. Alameda del Corregidor N°155 – La Molina
T: (511) 424-4488
www.gob.pe/psi





PERÚ

Ministerio
de Desarrollo Agrario
y Riego



PSI

PROGRAMA
SUBSECTORIAL
DE IRRIGACIONES

Bases administrativas

Adjudicación Simplificada N° 007-2024-MIDAGRI-PSI – 2da Convocatoria

Servicio de proyecto de evaluación arqueológica con excavaciones restringidas (PEA) para el proyecto: “Acarí – Bella Unión II Etapa de construcción de la Represa Iruro”



PERÚ
Ministerio
de Desarrollo Agrario
y Riego

Despacho Viceministerial de
Desarrollo de Agricultura Familiar
e Infraestructura Agraria y Riego

Unidad Gerencial de
Intervenciones Especiales



PSI
PROGRAMA
SUBSECTORIAL
DE IRRIGACIONES

requerido. Al finalizar cada reunión se deberá realizarse la firma de un acta por cada reunión, donde se señale los acuerdos, requerimientos, cumplimientos, incumplimientos, sanciones y penalidades de corresponder.

Para la firma del contrato el consultor deberá presentar el plan de trabajo, en el que involucre los procedimientos operativos de las actividades, plan de calidad y plan de seguridad; programando en el tiempo del servicio ofrecido; en la programación de las actividades del servicio de proyecto de rescate arqueológico, debe discriminar y determinar el tiempo de participación de los profesionales y técnicos, en campo y en gabinete.

El consultor, antes de la firma del contrato, está obligado a brindar una dirección electrónica de la empresa y una dirección electrónica del representante legal de la empresa; la comunicación electrónica será válida en toda su extensión, para el aspecto técnico y legal, en el marco de los términos contractuales entre los intervinientes PSI y proyectista.

El consultor, al inicio de la ejecución del servicio de proyecto de evaluación arqueológica, está obligado a brindar el organigrama de organización del personal, en el que incluya las direcciones electrónicas del director de PEA y de los especialistas; la comunicación electrónica será totalmente válida para la solución de aspectos técnicos, entre el PSI, consultor proyectista y la supervisión.

12.1. COMPONENTES DEL SERVICIO DE PROYECTO DE EVALUACIÓN ARQUEOLÓGICA

En este caso, el Proyecto de Evaluación Arqueológica (PEA) con excavaciones restringidas con fines evaluar el potencial, delimitación y descarte para el Proyecto Acarí – Bella Unión II Etapa de Construcción de la Represa de Iruro, localizado en el distrito y provincia de Lucanas, departamento de Ayacucho, conteniendo la siguiente información:

- Nombre del PEA
- Ubicación del proyecto
- Extensión del área del proyecto
- Cuadro de datos técnicos del área de intervención del proyecto
- Objetivos
- Metodología de campo y gabinete
- Descripción técnica resumida del proyecto materia del PEA
- Personal del proyecto y cronograma
- Presupuesto general
- Plano perimétrico del área de intervención arqueológica, presentado en formato DWG, correctamente georreferenciado en coordenadas UTM, Datum WGS84, conteniendo la siguiente información: escalas numérica y gráfica, las cuales deben guardar relación con el grillado, membrete, cuadro de datos técnicos, ya sea en área o longitud (con vértice, lado o progresiva, distancia, coordenadas este y norte, área, perímetro, longitud y servidumbre), suscrito por el profesional competente en versión impresa y digital, de acuerdo a los modelos aprobados del Ministerio de Cultura.



Firmado digitalmente por RIOS
GARRO Alberto Teodoro FAU
20414868216 hard
Motivo: Day Visto Bueno
Fecha: 31-01-2025 16:41:13 -05:00

Firmado digitalmente por MEJIA
TARAZONA LILIANA ROSA FIR
10714057 hard
Motivo: Day Visto Bueno
Fecha: 31-01-2025 16:15:17 -05:00

Av. Alameda del Corregidor N°155 – La Molina
T: (511) 424-4488
www.gob.pe/psi





PERÚ

Ministerio
de Desarrollo Agrario
y Riego



PSI

PROGRAMA
SUBSECTORIAL
DE IRRIGACIONES

Bases administrativas

Adjudicación Simplificada N° 007-2024-MIDAGRI-PSI – 2da Convocatoria

Servicio de proyecto de evaluación arqueológica con excavaciones restringidas (PEA) para el proyecto: “Acarí – Bella Unión II Etapa de construcción de la Represa Iruro”



PERÚ

Ministerio
de Desarrollo Agrario
y Riego

Despacho Viceministerial de
Desarrollo de Agricultura Familiar
e Infraestructura Agraria y Riego

Unidad Gerencial de
Intervenciones Especiales



PSI
PROGRAMA
SUBSECTORIAL
DE IRRIGACIONES

13. PROPUESTA DE ESQUEMA DEL PROYECTO DE EVALUACIÓN ARQUEOLÓGICA (PEA)

El PEA establece las siguientes actividades a ser llevadas a cabo por el consultor. El consultor presentará copia del expediente de ingreso de la solicitud del Proyecto de Evaluación Arqueológica conteniendo los siguientes requisitos (Artículo 23° del Reglamento de Intervenciones Arqueológicas:

FORMULARIO O DOCUMENTO SUSCRITO POR EL DIRECTOR PROPUESTO QUE CONTENGA:

CAPÍTULO I: RESUMEN

- Nombre del PEA
- Titularidad
- Ubicación Política
- Extensión del área del proyecto
- Cuadro de datos técnicos del área de intervención del proyecto
- Numero de documento normativo que declara de necesidad e interés público la obra.

CAPITULO II: ANTECEDENTES, OBJETIVOS Y FINES DEL PROYECTO

- Antecedentes arqueológicos
- Objetivo y fines del proyecto

CAPITULO III: DESCRIPCIÓN TÉCNICA DEL PEA

- Descripción técnica resumida materia del PEA

CAPITULO IV: PLAN DE TRABAJO

- Personal del proyecto con su lista de intervenciones que acredite la experiencia en la dirección de estas modalidades.
- Cronograma de trabajo
- Presupuesto General

CAPITULO VI: METODOLOGIA APLICADA EN CAMPO, GABINETE, CONSERVACIÓN DE BIENES MUEBLES Y MUESTREO

- Metodología de campo y gabinete
- Propuesta de plan de mitigación

CAPÍTULO X: REFERENCIAS BIBLIOGRÁFICA

CAPÍTULO XII: ANEXOS

- Vigencia de poder del representante legal (en caso de persona jurídica).
- Copia simple del Documento Nacional de Identidad del representante legal o el titular del proyecto (en caso ser persona natural).
- Copia simple de la ficha de Registro Único de Contribuyentes.
- Planos del área de intervención arqueológica, presentados en formato Dwg, correctamente georreferenciados en coordenadas UTM, Datum WGS84, conteniendo la siguiente información: escalas numéricas y gráfica, las cuales deben guardar relación con el grillado, membrete, cuadro de datos técnicos, ya sea en área o longitud (con vértice, lado o progresiva, distancia, coordenadas este y norte, área y perímetro, longitud y servidumbre), suscrito por el profesional competente, en versión impresa y digital, de acuerdo a los modelos aprobados.



Firmado digitalmente por RIOS
GARRO Alberto Teodoro FAU
20414868216 hard
Motivo: Doy Visto Bueno
Fecha: 31-01-2025 16:41:13 -05:00

Firmado digitalmente por MEJIA
TARAZONA LILIANA ROSA FIR
10714057 hard
Motivo: Doy Visto Bueno
Fecha: 31-01-2025 16:15:17 -05:00

Av. Alameda del Corregidor N°155 – La Molina
T: (511) 424-4488
www.gob.pe/psi





PERÚ

Ministerio
de Desarrollo Agrario
y Riego



PSI

PROGRAMA
SUBSECTORIAL
DE IRRIGACIONES

Bases administrativas

Adjudicación Simplificada N° 007-2024-MIDAGRI-PSI – 2da Convocatoria

Servicio de proyecto de evaluación arqueológica con excavaciones restringidas (PEA) para el proyecto: “Acarí – Bella Unión II Etapa de construcción de la Represa Iruru”



PERÚ

Ministerio
de Desarrollo Agrario
y Riego

Despacho Viceministerial de
Desarrollo de Agricultura Familiar
e Infraestructura Agraria y Riego

Unidad General de
Intervenciones Especiales



PSI

PROGRAMA
SUBSECTORIAL
DE IRRIGACIONES

Además, el consultor presentará los siguientes documentos:

- Formulario de solicitud dirigida a la Dirección General de Patrimonio Arqueológico Inmueble.
- Indicar el número de constancia y fecha de pago por derecho de tramitación.
- Carta de presentación del solicitante (persona natural, jurídica), presentando a su vez al director del proyecto, y de ser el caso, a la consultora en arqueología. (PSI otorgará el documento).
- Declaración jurada suscrita por el director del proyecto, indicando el número de colegiatura, de habilitación.
- Numero de partida registral o número de resolución que otorga la adjudicación o concesión, o código único de inversiones (o código SNIP) que acredite la titularidad de la viabilidad del proyecto de inversión. (PSI otorgará el documento).
- Copia simple de la partida registral de la persona jurídica expedida por la SUNARP y de la vigencia de poder de su representante, ambas con una antigüedad no mayor de treinta (30) días calendarios (PSI otorgará el documento).
- Carta de compromiso económico del solicitante, garantizando el financiamiento del proyecto. (PSI otorgará el documento).
- Cartas de compromiso de no afectación al Patrimonio Cultural de la Nación, responsabilizándose de los eventuales daños y perjuicios, suscritas por el director, y el solicitante. (PSI otorgará el documento).

14. REQUERIMIENTOS TÉCNICOS PARA EL DESARROLLO DEL PROYECTO DE EVALUACIÓN ARQUEOLÓGICA

14.1. Plan de Trabajo

- Elaborar un plan de trabajo del Proyecto de Evaluación Arqueológica y cronograma de actividades a realizar en los sitios arqueológicos y área del proyecto, previo a la intervención. En dicho documento debe estar detallada la metodología de campo, tiempos, equipo de trabajo y todo requerimiento necesario establecido en base al Decreto Supremo N°011-2022-MC, y lo solicitado en el presente TDR.

14.2. Elaboración y Presentación de la Propuesta Técnica

- Formular el PEA (Proyecto de Evaluación Arqueológica), con fines de evaluar el potencial, descarte y delimitación de los sitios arqueológicos involucrados en el proyecto “Acarí – Bella Unión II Etapa de Construcción de la Represa Iruru, de acuerdo con lo establecido en el Decreto Supremo N° 011-2022-MC. R.I.A. (Reglamento de Intervenciones Arqueológicas) y demás normas aplicables.



Firmado digitalmente por RIOS
GARRO Alberto Teodoro FAU
20414868216 hard
Motivo: Doy Visto Bueno
Fecha: 31-01-2025 16:41:13 -05:00

14.3. Presentación del PEA al Ministerio de Cultura

- El consultor realiza el pago de las tasas según el TUPA y procede a presentar el expediente al Ministerio de Cultura acorde al plazo establecido en el cronograma aprobado y aceptado por el PSI.

Firmado digitalmente por MEJIA
TARAZONA LILIANA ROSA FIR
10714057 hard
Motivo: Doy Visto Bueno
Fecha: 31-01-2025 16:15:17 -05:00

Av. Alameda del Corregidor N°155 – La Molina
T: (511) 424-4488
www.gob.pe/psi





PERÚ

Ministerio
de Desarrollo Agrario
y Riego



PSI

PROGRAMA
SUBSECTORIAL
DE IRRIGACIONES

Bases administrativas

Adjudicación Simplificada N° 007-2024-MIDAGRI-PSI – 2da Convocatoria

Servicio de proyecto de evaluación arqueológica con excavaciones restringidas (PEA) para el proyecto: “Acarí – Bella Unión II Etapa de construcción de la Represa Iruro”



PERÚ

Ministerio
de Desarrollo Agrario
y Riego

Despacho Viceministerial de
Desarrollo de Agricultura Familiar
e Infraestructura Agraria y Riego

Unidad General de
Intervenciones Especiales



PSI

PROGRAMA
SUBSECTORIAL
DE IRRIGACIONES

- Realizar el levantamiento de observaciones que pueda formular el Ministerio de Cultura (MC) a la documentación presentada.
- Obtención de la Resolución Directoral autorizando la ejecución del PEA.

14.4. Ejecución del Proyecto de Evaluación Arqueológica

El consultor procederá a ejecutar el plan de trabajo para el PEA:

- a) Determinar los ámbitos de intervención en coordinación con el representante de la Dirección Desconcentrada de Cultura (DDC) de la región Ayacucho en la primera inspección ocular y firma de acta de conformidad.
- b) Realizar un sobrevuelo con drone antes de iniciar el PEA.
- c) Realizar el registro escrito, gráfico y fotográfico de las excavaciones:
 - Las dimensiones de las unidades de excavación serán de 2x1 m y 2 x 2 m, cualquier modificación a dicha dimensión será posterior a la verificación que realice en campo el inspector del Ministerio de Cultura, dependiendo además del tipo de terreno y los fines de la misma.
 - En cuanto a la profundidad que deben alcanzar las excavaciones, si bien en la Guía de Excavaciones para Proyectos de Evaluación Arqueológica N° 002-2021VMPCIC/MC se especifica que como requisito las unidades de excavación se realizan hasta llegar a la capa estéril o registrarse evidencia arqueológica, se debe tomar en cuenta las dimensiones restringidas de las excavaciones y las características del terreno para evaluar la profundidad que se puede alcanzarse en las excavaciones, profundidad que de ninguna manera ponga en riesgo la vida ni seguridad del personal que participa en dichas excavaciones, así no se alcancen los requisitos antes señalados, lo cual, de darse el caso expuesto, se deberá sustentar y dejar sentado en las Actas Informatizadas de Inspección, contando además con la correspondiente supervisión de la Dirección Desconcentrada de Cultura Ayacucho y el Supervisor de Seguridad del Consultor, de corresponder.
 - Con respecto al registro fotográfico, se deberá mostrar vistas de detalle y panorámicas de las evidencias arqueológicas presentes en el bien materia de rescate, con las características mínimas que a continuación se detallan: tipo de imagen JPG, tamaño 757 kb y dimensiones de 1024x768 pixeles.
 - Levantamiento planimétrico y topográfico de las estructuras arquitectónicas.
 - Para excavaciones mayores a 1.2 m de profundidad debe considerar el tipo de terreno, estabilidad del suelo, napa freática y la implementación de escaleras, entibado, líneas de vida, arnés de seguridad; se deben aplicar los controles establecidos en los procedimientos de trabajo y la Norma Técnica Peruana Seguridad.
 - Para el registro de unidades de excavación arqueológica, deberá llenar las fichas de excavación, las fichas de potencialidad, fichas de registro fotográfico, así como la elaboración de planos de ubicación de las unidades de excavación y elaborar dibujos de perfil estratigráfico (a escala) de cada unidad de excavación (en PDF o AutoCAD), de acuerdo con los requerimientos técnicos del Ministerio de Cultura.



Firmado digitalmente por RIOS
GARRO Alberto Teodoro FAU
20414868216 hard
Motivo: Doy Visto Bueno
Fecha: 31-01-2025 16:41:13 -05:00

Firmado digitalmente por MEJIA
TARAZONA LILIANA ROSA FIR
10714057 hard
Motivo: Doy Visto Bueno
Fecha: 31-01-2025 16:15:17 -05:00

Av. Alameda del Corregidor N°155 – La Molina
T: (511) 424-4488
www.gob.pe/psi





PERÚ

Ministerio
de Desarrollo Agrario
y Riego



PSI

PROGRAMA
SUBSECTORIAL
DE IRRIGACIONES

Bases administrativas

Adjudicación Simplificada N° 007-2024-MIDAGRI-PSI – 2da Convocatoria

Servicio de proyecto de evaluación arqueológica con excavaciones restringidas (PEA) para el proyecto: “Acarí – Bella Unión II Etapa de construcción de la Represa Iruru”



PERÚ

Ministerio
de Desarrollo Agrario
y Riego

Despacho Viceministerial de
Desarrollo de Agricultura Familiar
e Infraestructura Agraria y Riego

Unidad General de
Intervenciones Especiales



PSI

PROGRAMA
SUBSECTORIAL
DE IRRIGACIONES

- d) De acuerdo con los resultados de la evaluación de potencial arqueológico, determinar las áreas que deberán ser intervenidas a través de un Proyecto de Rescate Arqueológico, (en caso de ser necesario).
- e) Elaborar el informe preliminar que servirá de sustento para la tramitación de la autorización de rescate arqueológico.
- f) Realizar la delimitación, señalización y colocación de hitos y paneles informativos de acuerdo con las recomendaciones del ministerio de Cultura, según las especificaciones técnicas que recomiende el representante del Ministerio de Cultura.
- g) Elaborar y supervisar la organización del material cultural y datos de campo obtenidos durante las excavaciones.
- h) Presentar un reporte semanal de los avances del proyecto y un informe mensual de los resultados obtenidos durante el proceso de evaluación arqueológica.
- i) Una vez culminada las excavaciones, deberá solicitar la Supervisión a la DDC de Ayacucho, para la constatación de la existencia o inexistencia de evidencias arqueológicas.
- j) Informar al PSI la presencia de sitios arqueológicos registrados dentro de las áreas materia de estudio, para implementar medidas necesarias de acuerdo con el Reglamento de Intervenciones Arqueológicas Decreto Supremo N° 011-2022-MC.
- k) El director del PEA deberá gestionar y asistir a las inspecciones oculares que realice la Dirección Desconcentrada de Cultura de Ayacucho, para lo cual deberá suscribir las Actas de Supervisión o inspección ocular.
- l) Otras actividades relacionadas a su especialidad en el citado proyecto de rescate orientados al cumplimiento del objetivo del servicio.

14.5. Trabajos de Gabinete

- El manejo de las evidencias arqueológicas recuperadas del proyecto de rescate arqueológico deberá desarrollarse de acuerdo a la Resolución Viceministerial N° 000171-2020VMPCIC/MC de fecha 22.10.2020 que aprueba la Guía N° 001-2020-VMPCIC/MC, con relación a los criterios básicos para la entrega de bienes culturales muebles procedentes de proyectos de Intervención Arqueológica al Ministerio de Cultura.

14.6. Medidas de Mitigación

- De existir evidencias arqueológicas colindantes, deberá ejecutar las medidas de mitigación y contingencia, tomando en cuenta el Reglamento de Intervenciones Arqueológicas aprobado mediante Decreto Supremo N° 011-2022-MC y la Resolución Ministerial N° 283-2017-MC.



Firmado digitalmente por RIOS
GARRO Alberto Teodoro FAU
20414868216 hard
Motivo: Doy Visto Bueno
Fecha: 31-01-2025 16:41:13 -05:00

14.7. Informe de resultados del PEA y reportes semanales

- Presentar un reporte semanal de los avances del proyecto y un informe mensual de los resultados obtenidos durante el proyecto de evaluación arqueológica.

Firmado digitalmente por MEJIA
TARAZONA LILIANA ROSA FIR
10714057 hard
Motivo: Doy Visto Bueno
Fecha: 31-01-2025 16:15:17 -05:00

Av. Alameda del Corregidor N°155 – La Molina
T: (511) 424-4488
www.gob.pe/psi





PERÚ

Ministerio
de Desarrollo Agrario
y Riego



PSI

PROGRAMA
SUBSECTORIAL
DE IRRIGACIONES

Bases administrativas

Adjudicación Simplificada N° 007-2024-MIDAGRI-PSI – 2da Convocatoria

Servicio de proyecto de evaluación arqueológica con excavaciones restringidas (PEA) para el proyecto: “Acarí – Bella Unión II Etapa de construcción de la Represa Iruro”



PERÚ

Ministerio
de Desarrollo Agrario
y Riego

Despacho Viceministerial de
Desarrollo de Agricultura Familiar
e Infraestructura Agraria y Riego

Unidad General de
Intervenciones Especiales



PSI

PROGRAMA
SUBSECTORIAL
DE IRRIGACIONES

- Elaborar el Informe de resultados del PEA para su presentación al Ministerio de Cultura, cuyos ítems deben estar de acuerdo con la normatividad vigente y/o al Formato Simplificado del Ministerio de Cultura.
- El proveedor asumirá todos los gastos que irroguen el pago de ingreso del informe final del PEA ante el Ministerio de Cultura.
- Realizar el seguimiento del expediente del informe Final del Proyecto de Evaluación Arqueológica hasta la obtención de la Resolución Directoral.

14.8. Planos en Formato AutoCAD

El Consultor elaborará los Planos en formato AutoCAD de acuerdo al formato del Ministerio de Cultura:

- Planos del área de intervención arqueológica, presentados en formato Dwg, correctamente georreferenciados en coordenadas UTM, Datum WGS84, conteniendo la siguiente información: escalas numérica y gráfica, las cuales deben guardar relación con el grillado, membrete, cuadro de datos técnicos, ya sea en área o longitud (con vértice, lado o progresiva, distancia, coordenadas este y norte, área y perímetro, longitud, y servidumbre), suscritos por el profesional competente, en versión impresa y digital, de acuerdo a los modelos aprobados.

15. ASPECTOS PARA EL SERVICIO DE PROYECTO DE EVALUACIÓN ARQUEOLÓGICA

Un aspecto importante que el postor deberá considerar para la ejecución del servicio es la apertura de un local y/o ambiente para el almacenaje de materiales y trabajos de gabinete; su instalación debe ser comunicada a la Entidad.

Un aspecto relevante e importante, emergente como condiciones especiales y particulares, es realizar el Proyecto de Evaluación Arqueológica dentro del marco de los lineamientos del Ministerio de Cultura.

15.1. PLAZO DE EJECUCIÓN DEL PROYECTO DE EVALUACIÓN ARQUEOLÓGICA

El Proyecto de Evaluación Arqueológica, se prevé terminar en ciento cincuenta (150) días calendario, contados a partir del día siguiente de suscrito el contrato respectivo (inicio el servicio de consultoría en general) y se haya designado a la supervisión y/o Inspector.

15.2. LUGAR DE EJECUCIÓN DEL SERVICIO

La ejecución del servicio de consultoría, se desarrollará de acuerdo a lo indicado en los presentes términos de referencia; teniendo en consideración los accesos descritos hacia la zona de estudio.

El tramo de la línea de conducción se ubica en los distritos de Lucanas y San Juan, provincia Lucanas, Departamento de Ayacucho, entre los siguientes puntos UTM: 583242.4539 E / 838654.0699 N al Km 36+055 (UTM: 586042.2349 E / 8383072.5945).

15.3. LUGAR DE PRESENTACIÓN DE LOS ENTREGABLES

El Consultor debe presentar directamente en mesa de partes de la sede central del Programa Subsectorial de Irrigaciones - PSI, dentro del horario de oficina, sitio en Av. Alameda del Corregidor N°155 – La Molina – Lima.



Firmado digitalmente por RIOS
GARRO Alberto Teodoro FAU
20414868216 hard
Motivo: Doy Visto Bueno
Fecha: 31-01-2025 16:41:13 -05:00

Firmado digitalmente por MEJIA
TARAZONA LILIANA ROSA FIR
10714057 hard
Motivo: Doy Visto Bueno
Fecha: 31-01-2025 16:15:17 -05:00

Av. Alameda del Corregidor N°155 – La Molina
T: (511) 424-4488
www.gob.pe/psi



BICENTENARIO
PERÚ
2024



PERÚ

Ministerio
de Desarrollo Agrario
y Riego



PSI

PROGRAMA
SUBSECTORIAL
DE IRRIGACIONES

Bases administrativas

Adjudicación Simplificada N° 007-2024-MIDAGRI-PSI – 2da Convocatoria

Servicio de proyecto de evaluación arqueológica con excavaciones restringidas (PEA) para el proyecto: “Acarí – Bella Unión II Etapa de construcción de la Represa Iruro”



PERÚ

Ministerio
de Desarrollo Agrario
y Riego

Despacho Viceministerial de
Desarrollo de Agricultura Familiar
e Infraestructura Agraria y Riego

Unidad General de
Intervenciones Especiales



PSI

PROGRAMA
SUBSECTORIAL
DE IRRIGACIONES

15.4. SUBCONTRATACIÓN

Para la presente consultoría, no se considera la subcontratación parcial o total de los alcances descritos en los presentes términos de referencia, salvo actividades específicas con uso de equipos o pruebas altamente especializadas, previa justificación autorización expresa de la supervisión y/o inspector; la subcontratación no exime de responsabilidad al consultor proyectista, y a la supervisión y/o inspector, por la calidad del producto.

El Consultor debe cumplir todas las consideraciones y condiciones técnicas y legales, de acuerdo a lo requerido en los presentes términos de referencia y lo dispuesto en la Ley de Contrataciones del Estado y su reglamento, para un subcontratista.

15.5. REUNIONES DE TRABAJO

En el período contractual, el Consultor debidamente representado por el Director del Proyecto y/o Representante Legal de la Consultora, deberá asistir a todas las reuniones de trabajo que convoque el Programa Subsectorial de Irrigaciones - PSI, a fin de informar del avance del servicio y temas relacionados.

Durante la prestación del servicio será necesario llevar a cabo reuniones de coordinación con las distintas autoridades que forman parte del Proyecto (Junta de Usuarios, Alcaldes, Autoridad local del agua, entre otras).

15.6. REQUERIMIENTO DE LA GESTION SOCIAL

El consultor deberá cumplir con los procedimientos relacionados con la contratación de mano de obra local:

- El 100% de Mano de obra NO CALIFICADA debe ser de la zona. En el caso de Semi o calificada se deberá dar prioridad a profesionales locales siempre y cuando estos cumplan con el perfil solicitado, para esto se debe tomar en cuenta la base de datos que le será entregada por la especialista social de la UGIES del PSI.
- El contratista coordinará con la especialista social de la UGIES del PSI para la comunicación que requiera realizar con las autoridades y líderes locales para realizar dicha contratación, en caso requerirlo.
- El contratista asumirá a todo costo posibles problemas sociales y sindicales en el área de influencia directa del proyecto.
- La distribución del trabajo y las convocatorias se realizarán tomando en cuenta los frentes de trabajo en cada uno de los centros poblados en los que se realicen los diferentes sectores del proyecto, con un criterio distributivo que tome en cuenta los centros poblados ubicados en el área de influencia del proyecto.
- La Consultora presentará su requerimiento de mano de obra para cada frente de trabajo a la especialista social de la UGIES DEL PSI para generar la coordinación con las autoridades comunales de cada centro poblado para la respectiva convocatoria.
- Es en base a la coordinación con la autoridad local intermediada por la especialista social de la UGIES del PSI, la Consultora realizará la contratación respectiva.

El consultor deberá cumplir con los siguientes protocolos de trabajo de campo:



Firmado digitalmente por RIOS
GARRO Alberto Teodoro FAU
20414868216 hard
Motivo: Day Visto Bueno
Fecha: 31-01-2025 16:41:13 -05:00

Firmado digitalmente por MEJIA
TARAZONA LILIANA ROSA FIR
10714057 hard
Motivo: Day Visto Bueno
Fecha: 31-01-2025 16:15:17 -05:00

Av. Alameda del Corregidor N°155 – La Molina
T: (511) 424-4488
www.gob.pe/psi





PERÚ

Ministerio
de Desarrollo Agrario
y Riego



PSI

PROGRAMA
SUBSECTORIAL
DE IRRIGACIONES

Bases administrativas

Adjudicación Simplificada N° 007-2024-MIDAGRI-PSI – 2da Convocatoria

Servicio de proyecto de evaluación arqueológica con excavaciones restringidas (PEA) para el proyecto: “Acarí – Bella Unión II Etapa de construcción de la Represa Iruro”



PERÚ

Ministerio
de Desarrollo Agrario
y Riego

Despacho Viceministerial de
Desarrollo de Agricultura Familiar
e Infraestructura Agraria y Riego

Unidad General de
Intervenciones Especiales



PROGRAMA
SUBSECTORIAL
DE IRRIGACIONES

- Cualquier trabajo del Consultor que requiera desplazamiento en predios públicos o privados deberá contar con la comunicación previa y los permisos correspondientes.
- Todo equipo de trabajo del Consultor que requiera realizar algún trabajo o intervención en campo deberá contar con una persona que ejerza las funciones de SUPERVISOR SOCIAL, que deberá estar en contacto permanente con la especialista social de UGIES del PSI.
- Por ningún motivo algún personal de la consultora ingresara a realizar trabajos de campo a ninguna localidad sin contar con el pase oficial de la autoridad comunal o local del área de influencia directa del proyecto, que gestionara ante la Junta de Usuarios y con conocimiento de la especialista social del PSI.

15.7. PRODUCTOS A OBTENER

Para cumplir con el objetivo del Proyecto de Evaluación Arqueológica por parte de El Consultor, este realizará informes progresivos, que deberán ser aprobados por la Supervisión y/o Inspector.

Para la presentación de cada uno de los Informes El Consultor deberá tener en cuenta las siguientes consideraciones:

- Toda documentación que se presente deberá tener un Índice y numeración de páginas, las cuales deberán estar debidamente firmadas por el Director del Proyecto y Representante Legal en señal de conformidad;
- Todos los Informes deberán ser entregados en físico un (01) original anillado y en digital (Word y PDF – CD o DVD). El físico con su respectiva carátula de identificación y contenido;
- El Expediente Técnico del Proyecto de Evaluación Arqueológica e informe de resultados finales, con sus respectivas Resoluciones Directorales, deberá ser presentado en físico en TRES (03) originales, debidamente suscritos por el Consultor y la supervisión y/o inspector, y en digital (escaneado, suscrito, con el mismo orden de tomos y descripción que el físico, en versión así como se presentó al PSI para aprobación y en una carpeta específica todos los archivos nativos que conforman el proyecto, en versión así como se imprimió para la firma del Director del PEA y supervisor) en **una única unidad de memoria USB** con unidad básica de medida terabyte. El físico con su respectiva carátula de identificación e índice de contenido, por tomos y por contenido de cada tomo.
- Es obligatorio para **El Consultor** la presentación de toda la información digital en archivos nativos y deberá corresponder a cada uno de los estudios desarrollados según la especialidad; recordándoles que toda la información es de absoluta propiedad de la Entidad.
- Para los textos se empleará procesador de textos, fuente Arial, tamaño 11 y espacio sencillo; configuración de página 2.5 cm (superior, inferior, izquierda y derecha) para costos y presupuesto, según sea el caso hojas de cálculo;
- Para los informes impresos se empleará papel bond DIN A4 extra blanco alcalino de 80 gramos y para formatos DIN A1 se empleará papel bond extra blanco de 90 gramos;
- Pala impresión de planos deberán ser a escalas convenientes de acuerdo a las diversas especialidades del proyecto, tiene que contener, perfiles



Firmado digitalmente por RIOS
GARRO Alberto Teodoro FAU
20414868216 hard
Motivo: Day Visto Bueno
Fecha: 31-01-2025 16:41:13 -05:00

Firmado digitalmente por MEJIA
TARAZONA LILIANA ROSA FIR
10714057 hard
Motivo: Day Visto Bueno
Fecha: 31-01-2025 16:15:17 -05:00

Av. Alameda del Corregidor N°155 – La Molina
T: (511) 424-4488
www.gob.pe/psi





PERÚ

Ministerio
de Desarrollo Agrario
y Riego



PSI

PROGRAMA
SUBSECTORIAL
DE IRRIGACIONES

Bases administrativas

Adjudicación Simplificada N° 007-2024-MIDAGRI-PSI – 2da Convocatoria

Servicio de proyecto de evaluación arqueológica con excavaciones restringidas (PEA) para el proyecto: “Acarí – Bella Unión II Etapa de construcción de la Represa Iruru”



PERÚ

Ministerio
de Desarrollo Agrario
y Riego

Despacho Viceministerial de
Desarrollo de Agricultura Familiar
e Infraestructura Agraria y Riego

Unidad General de
Intervenciones Especiales



PROGRAMA
SUBSECTORIAL
DE IRRIGACIONES

secciones transversales, detalles; estas tienen que ser, legibles y nítidas con el Título respectivo del Plano;

- Fotografías nítidas en Tamaño Jumbo.

El Programa Subsectorial de Irrigación – Lima se reserva todos los derechos de la propiedad intelectual de todos los informes del referido proyecto, quedando El Consultor prohibido de difundirlo sin autorización expresa y por escrito.

La ejecución del PEA se realizará en un total de ciento cincuenta (150) días calendario, con 06 informes que deberán ser presentados a la Entidad en los plazos y con los contenidos mínimos que se muestran a continuación:

15.7.1. Primer informe

A los **quince (15)** días calendario, contabilizados desde el día siguiente de la suscripción del contrato. El primer informe debe contener como mínimo lo siguiente:

- ✓ Presentar el **Plan de Trabajo**, incluyendo como mínimo:
 - Presentar el Cronograma de Actividades del PEA, indicar las actividades a realizar en cada componente, según el tiempo de duración, se sugiere que el Cronograma PERT-CPM sea hecho en formato MS Project.
 - Incluir planos y croquis de las propuestas de unidades de excavación
 - Describir los procedimientos o metodología de trabajo, así como las labores de campo. Identificación y descripción de contingencias, incluyendo la propuesta de las acciones para su minimización y/o mitigación.
 - Plan de seguridad y salud ocupacional para el desarrollo de las actividades, con exclusividad de las actividades o trabajos de alto riesgo.
 - Plan de manejo de residuos.
 - Plan de calidad, describiendo los mecanismos de aseguramiento de calidad del estudio, tolerancias, permisibilidades, control de los servicios prestados y la aplicación de software que serán utilizados en el estudio.

15.7.2. Segundo informe

A los **Treinta (30)** días calendario, contabilizados desde el día siguiente de la suscripción del contrato, debe contener lo siguiente:

- Presentación del expediente técnico (Formato Simplificado) del proyecto de evaluación arqueológica para su autorización ante el Ministerio de Cultura.
- El consultor entregará al PSI el cargo, número de expediente y copia del Formato Simplificado presentado al Ministerio de Cultura

15.7.3. Tercer informe

A los **(60)** días calendario, contabilizados desde el día siguiente de la suscripción del contrato, debe contener lo siguiente:

- Resolución Directoral del Ministerio de Cultura autorizando el Proyecto de Evaluación Arqueológica.

15.7.4. Cuarto informe

A los **Noventa (90)** días calendario, contabilizados desde el día siguiente de la suscripción del contrato, debe contener como mínimo el desarrollo de lo siguiente:

- Informe parcial de trabajos de campo y avance de gabinete (adjuntar acta



Firmado digitalmente por RIOS
GARRO Alberto Teodoro FAU
20414868216 hard
Motivo: Doy Visto Bueno
Fecha: 31-01-2025 16:41:13 -05:00

Firmado digitalmente por MEJIA
TARAZONA LILIANA ROSA FIR
10714057 hard
Motivo: Doy Visto Bueno
Fecha: 31-01-2025 16:15:17 -05:00

Av. Alameda del Corregidor N°155 – La Molina
T: (511) 424-4488
www.gob.pe/psi





PERÚ

Ministerio
de Desarrollo Agrario
y Riego



PSI

PROGRAMA
SUBSECTORIAL
DE IRRIGACIONES

Bases administrativas

Adjudicación Simplificada N° 007-2024-MIDAGRI-PSI – 2da Convocatoria

Servicio de proyecto de evaluación arqueológica con excavaciones restringidas (PEA) para el proyecto: “Acarí – Bella Unión II Etapa de construcción de la Represa Iruru”



PERÚ

Ministerio
de Desarrollo Agrario
y Riego

Despacho Viceministerial de
Desarrollo de Agricultura Familiar
e Infraestructura Agraria y Riego

Unidad Gerencial de
Intervenciones Especiales



PSI

PROGRAMA
SUBSECTORIAL
DE IRRIGACIONES

de inspección de campo dando conformidad a los trabajos del PEA por parte de la supervisión de la DDC Ayacucho, y Acta de recepción de materiales, de corresponder).

- Informe preliminar que servirá de sustento para la tramitación de la autorización de rescate arqueológico, de corresponder.

15.7.5. Quinto informe

A los **ciento veinte (120)** días calendario, contabilizados desde el día siguiente de la suscripción del contrato, debe contener lo siguiente:

- Resolución Directoral de aprobación del informe de resultados del Proyecto de Evaluación Arqueológica y copia del informe de resultados del PEA presentado al Ministerio de Cultura, el cual deberá contener toda la documentación de acuerdo a lo establecido en el DS N° 011-2022-MC. Asimismo, la constancia de solicitud de Certificado de Inexistencia de Restos Arqueológicos de las áreas que no presenten evidencias arqueológicas, presentado a la DDC Ayacucho.

15.7.6. Sexto informe

A los **ciento cincuenta (150)** días calendario, contabilizados desde el día siguiente de la suscripción del contrato, debe contener como mínimo lo siguiente:

- Obtención del Certificado de Inexistencia de Restos Arqueológicos de las áreas sin evidencias arqueológicas.

En caso de existir observaciones al Quinto Informe, el CONSULTOR tiene un plazo máximo de quince (15) días calendario para proceder con su levantamiento, computados a partir del siguiente día en que se le informó al CONSULTOR sobre dichas observaciones que serían formuladas por la SUPERVISIÓN y/o INSPECCIÓN del Estudio.

El hecho de que subsistan observaciones no absueltas a conformidad de la SUPERVISIÓN y/o INSPECCIÓN informado al CONSULTOR, dará lugar a que se aplique penalidad por cada día de retraso al levantamiento de las observaciones que subsistan.

Todos estos documentos deberán ser presentados sin enmendaduras, ni borrones, en calidad óptima de presentación, tanto en físico como en digital, según los contenidos establecidos en los presentes Términos de Referencia.

En caso de existir observaciones al Informe de resultados del PEA por parte del Ministerio de Cultura, el consultor tiene un plazo máximo de diez (10) días hábiles para la subsanación del mismo.

En caso el Consultor sustente que el plazo otorgado por el Ministerio de Cultura es insuficiente para poder subsanar las observaciones, podrá gestionar la ampliación de plazo de diez (10) días hábiles al Ministerio de Cultura, previo al vencimiento otorgado.



Firmado digitalmente por RIOS
GARRO Alberto Teodoro FAU
20414868216 hard
Motivo: Day Visto Bueno
Fecha: 31-01-2025 16:41:13 -05:00

15.8. PROCESO DE REVISIÓN DE INFORMES POR LA SUPERVISIÓN Y PLAZO DE LEVANTAMIENTO DE OBSERVACIONES DEL CONSULTOR

El Consultor presentará a la Entidad cada uno de los informes en los plazos establecidos para el servicio. Una vez que la Supervisión y/o Inspector recepcione estos informes procederá al análisis y revisión de los mismos y emitirá un Informe de revisión en un plazo no mayor de diez (10) días calendario. Los informes de

Firmado digitalmente por MEJIA
TARAZONA LILIANA ROSA FIR
10714057 hard
Motivo: Day Visto Bueno
Fecha: 31-01-2025 16:15:17 -05:00

Av. Alameda del Corregidor N°155 – La Molina
T: (511) 424-4488
www.gob.pe/psi





PERÚ

Ministerio
de Desarrollo Agrario
y Riego



PSI

PROGRAMA
SUBSECTORIAL
DE IRRIGACIONES

Bases administrativas

Adjudicación Simplificada N° 007-2024-MIDAGRI-PSI – 2da Convocatoria

Servicio de proyecto de evaluación arqueológica con excavaciones restringidas (PEA) para el proyecto: “Acarí – Bella Unión II Etapa de construcción de la Represa Iruru”



PERÚ

Ministerio
de Desarrollo Agrario
y Riego

Despacho Viceministerial de
Desarrollo de Agricultura Familiar
e Infraestructura Agraria y Riego

Unidad General de
Intervenciones Especiales



PSI

PROGRAMA
SUBSECTORIAL
DE IRRIGACIONES

Supervisión o Inspector serán dirigidos al titular de la Entidad quien procederá a notificar al Consultor y, de acuerdo a la motivación y fundamentación para cada informe podrán concluir en lo siguiente:

- Aprobar el(os) informe(s);
- Determinar observaciones y/o recomendaciones al(os) informe(s) y/o a cada uno de los ítems exigidos según nivel de avance. Las observaciones y/o recomendaciones de la Supervisión son de carácter vinculante para el Consultor, y los obliga a pronunciarse por escrito al respecto;
- Rechazar el(os) informe(s) cuando se evidencie que alguno de los ítems exigidos según nivel de avance está incompleto y/o faltante. En este caso la Entidad procederá a la devolución del informe al Consultor declarándolo como no presentado y por tanto sujeto a la aplicación de multas y/o penalidades.
- Durante el desarrollo del servicio la Supervisión realizará el monitoreo en campo de las actividades desarrolladas por el Consultor y especialistas, pudiendo emitir recomendaciones correspondientes.
- La Supervisión y/o Inspector podrá solicitar la presencia del Director del Proyecto y/o Especialistas para el sustento y/o exposición de los capítulos Proyecto de Rescate Arqueológico por lo que la Entidad notificará al Consultor indicando lugar, día y hora, siendo de carácter obligatorio la presencia del Jefe de Estudio y/o especialistas citados.
- El Consultor podrá solicitar a la Supervisión y/o Inspector llevar a cabo reuniones de trabajo para la exposición y/o sustento de algún informe en particular, para lo cual la Supervisión fijará lugar, día y hora.
- En el caso que alguno de los Informes haya sido declarado observado por la Supervisión y/o Inspector, el Consultor dispondrá al Director del Proyecto y/o Especialistas realizar el levantamiento de cada una de las observaciones e implementación de recomendaciones indicadas en el Informe de Supervisión correspondiente en un plazo no mayor a diez (10) días calendario desde la notificación de la Entidad para cada informe. Este evento debe ser anotado por el Supervisor en el cuaderno de ocurrencias.
- El Consultor dentro de los diez (10) días calendario desde la notificación de la Entidad deberá presentar el informe correspondiente y/o capítulos del Proyecto de Rescate Arqueológico mejorados y/o modificados levantando las observaciones e incorporando las recomendaciones de la Supervisión y además deberá presentar un Informe de Levantamiento de Observaciones debidamente descrito y fundamentado respondiendo con precisión y orden de acuerdo a las observaciones encontradas.
- El Supervisor dentro de los cinco (05) días calendario desde la notificación de la Entidad deberá presentar el informe de Levantamiento de Observaciones. El informe de Supervisión será dirigido al titular de la Entidad, quien procederá a notificar, **dentro de los 05 (cinco) días hábiles** al Consultor la aprobación, si corresponde, del informe del levantamiento de observaciones y del entregable correspondiente. Este evento debe ser anotado por el Supervisor en el cuaderno de ocurrencias.
- El Supervisor, no podrá realizar o generar otras observaciones distintas a las determinadas a la presentación del entregable, de encontrarlas será corresponsable del levantamiento de las mismas y vencidos los plazos se aplicarán las penalidades de acuerdo a lo dispuesto en sus términos



Firmado digitalmente por RIOS
GARRO Alberto Teodoro FAU
20414868216 hard
Motivo: Doy Visto Bueno
Fecha: 31-01-2025 16:41:13 -05:00

Firmado digitalmente por MEJIA
TARAZONA LILIANA ROSA FIR
10714057 hard
Motivo: Doy Visto Bueno
Fecha: 31-01-2025 16:15:17 -05:00

Av. Alameda del Corregidor N°155 - La Molina
T: (511) 424-4488
www.gob.pe/psi





PERÚ

Ministerio
de Desarrollo Agrario
y Riego



PSI

PROGRAMA
SUBSECTORIAL
DE IRRIGACIONES

Bases administrativas

Adjudicación Simplificada N° 007-2024-MIDAGRI-PSI – 2da Convocatoria

Servicio de proyecto de evaluación arqueológica con excavaciones restringidas (PEA) para el proyecto: “Acarí – Bella Unión II Etapa de construcción de la Represa Iruro”



PERÚ

Ministerio
de Desarrollo Agrario
y Riego

Despacho Viceministerial de
Desarrollo de Agricultura Familiar
e Infraestructura Agraria y Riego

Unidad General de
Intervenciones Especiales



PSI

PROGRAMA
SUBSECTORIAL
DE IRRIGACIONES

contractuales.

- La NO absolución de cada una de las observaciones y/o implementación de recomendaciones según nivel de avance requerido y/o la no presentación del Informe de Levantamiento de Observaciones, dará lugar a la devolución del informe al Consultor por parte de la Entidad. Los días posteriores que demande la presentación nuevamente del levantamiento de observaciones, por no tener la aprobación de la supervisión, serán considerados como días de atraso injustificado y por tanto susceptible a la aplicación de penalidades. Este evento debe ser anotado por el Supervisor en el cuaderno de ocurrencias.
- Transcurridos los plazos estipulados, en los párrafos precedentes, para la aprobación del entregable, en condiciones normales en los que incluye los plazos de levantamiento de observaciones, le quita el derecho al CONSULTOR para la presentación de la correspondiente valorización para su gestión de pago; esto hasta su aprobación y/o validación del informe de parte del Supervisor.
- El hecho de no aprobarse un entregable, aparte de ser un incumplimiento contractual sin derecho a la presentación de la valorización correspondiente y ser causal de aplicación de penalidades, le da derecho al CONSULTOR a presentar valorizaciones de los entregables posteriores.
- La NO aprobación de un entregable, bajo ningún punto limita al CONSULTOR a cumplir con los plazos de presentación de los entregables posteriores.
- En el caso que se tenga un entregable NO aprobado y el posterior, o siguiente, se encuentre debidamente presentado y aprobado y/o validado por el Supervisor, la Entidad le notificará al CONSULTOR la aprobación del entregable, pero, sin derecho a la presentación de la valorización correspondiente para su gestión de pago.
- En el caso que se coincida con dos entregables, en condición de observados y sin haber levantado las observaciones a satisfacción de la Supervisión, puede ser causal de resolución de contrato, sin desestimar lo estipulado en el RLCE respecto a la potestad de resolver el contrato por alcanzar la penalidad máxima permisible; la posibilidad de resolver el contrato se genera en cualquiera de los dos casos, determinando el escenario o hecho que se genere primero. Este evento debe ser anotado por el Supervisor en el cuaderno de ocurrencias.
- Vencidos los plazos normales para la aprobación del informe de entregable, de acuerdo a los presentes términos de referencia, en ningún caso será causal de ampliación del plazo contractual; tampoco significa que los plazos normales de gestión de aprobación de entregable generen una causal de ampliación de plazo.
- El CONSULTOR presentará en calidad de “borrador” al Programa Subsectorial de Irrigaciones, la documentación indicada en los acápites del capítulo 14, de los presentes Términos de Referencia, debidamente sellada y firmada por cada profesional responsable de su elaboración, Director del PEA y el Representante Legal del CONSULTOR. Los sellos deben ser legibles y contener el número de colegiatura correspondiente.
- Dicha documentación deberá ser presentada adicionalmente en Discos Compactos (CD) con los archivos digitalizados de la información correspondiente al Informe respectivo con los formatos y software requeridos; los CD's deberán estar debidamente rotulados; salvo el informe final o concluyente del Plan de rescate arqueológico que será en una única unidad de memoria Universal Serial Bus - USB.



Firmado digitalmente por RIOS
GARRO Alberto Teodoro FAU
20414868216 hard
Motivo: Day Visto Bueno
Fecha: 31-01-2025 16:41:13 -05:00

Firmado digitalmente por MEJIA
TARAZONA LILIANA ROSA FIR
10714057 hard
Motivo: Day Visto Bueno
Fecha: 31-01-2025 16:15:17 -05:00

Av. Alameda del Corregidor N°155 - La Molina
T: (511) 424-4488
www.gob.pe/psi





PERÚ

Ministerio
de Desarrollo Agrario
y Riego



PSI

PROGRAMA
SUBSECTORIAL
DE IRRIGACIONES

Bases administrativas

Adjudicación Simplificada N° 007-2024-MIDAGRI-PSI – 2da Convocatoria

Servicio de proyecto de evaluación arqueológica con excavaciones restringidas (PEA) para el proyecto: “Acarí – Bella Unión II Etapa de construcción de la Represa Iruro”



PERÚ

Ministerio
de Desarrollo Agrario
y Riego

Despacho Viceministerial de
Desarrollo de Agricultura Familiar
e Infraestructura Agraria y Riego

Unidad Gerencial de
Intervenciones Especiales



PROGRAMA
SUBSECTORIAL
DE IRRIGACIONES

15.9. CONFORMIDAD Y CONSTANCIA DE PRESTACIÓN

- La conformidad será otorgada por la Unidad Gerencial de Intervenciones Especiales del PSI mediante informe de conformidad del coordinador del proyecto de conformidad con el Artículo 168 del Reglamento de la Ley de Contrataciones del Estado.
- La Constancia de prestación será emitida por la Unidad de Administración del PSI.
- La notificación de la conformidad de cada uno de los Informes le será cursada por escrito al CONSULTOR. La aprobación y conformidad definitiva se otorgará, con la aprobación de los Informes por parte de SUPERVISIÓN y la Entidad.
- No será procedente la conformidad parcial para ningún Informe. Es decir que el CONSULTOR, deberá cumplir con presentar todos los volúmenes indicados y requeridos, caso contrario, su presentación será incompleta y no se podrá dar por concluida el Informe correspondiente, debiéndose aplicar al CONSULTOR, la penalidad correspondiente.
- EL CONSULTOR, dentro de los Cinco (05) días calendario siguientes a la aprobación de cada uno de los Informes (Primero, Segundo, Tercero, Cuarto y Quinto), hará entrega a SUPERVISIÓN, de lo siguiente:
 - Un (01) ejemplar original completo, compatibilizado e integrado, de cada uno de los documentos indicados en los TdR para la elaboración del PEA. Para la presentación de los documentos, serán en formato tamaño DIN A4 de papel bond extra blanco alcalino de 80 gramos y para formatos tamaño DIN A1 se empleará papel bond extra blanco de 90 gramos. Todos los ejemplares estarán debidamente suscritos y sellados por los profesionales responsables, Director del Proyecto y por el Representante Legal del CONSULTOR. Se presentarán en archivadores tamaño DIN A-4 de tres anillos y tapa plastificada rígida. Los expedientes deberán ser debidamente rotulados con carátula frontal y en el lomo.
 - Una (01) copia simple (Fotocopia) completa de cada uno de los documentos originales. Se presentarán en Pioneros A-4 de tres anillos y tapa plastificada rígida. Los expedientes deberán ser debidamente rotulados con carátula frontal y en el lomo, e identificado como “COPIA”. Deben constar las firmas correspondientes.
 - Dos (02) Discos Compactos (CD) con los archivos digitalizados de la información correspondiente a cada una de las etapas con cada una de las hojas debidamente escaneadas y foliadas que contengan los sellos y firmas del Representante Legal del Consultor, Director del proyecto y el Profesional Responsable de su elaboración. Dicha información debe contener toda la documentación generada para cada Informe. Los CD's deberán estar debidamente rotulados.
- La documentación digitalizada que presentará Director del Proyecto, deberá incluir todas las modificaciones que se hayan suscitado durante el proceso de desarrollo del Estudio. En tal sentido, deberá rectificar, implementar, consolidar y compatibilizar dichos archivos con los documentos impresos, de manera tal que conforme un archivo integrado y completo.



Firmado digitalmente por RIOS
GARRO Alberto Teodoro FAU
20414868216 hard
Motivo: Doy Visto Bueno
Fecha: 31-01-2025 16:41:13 -05:00

Firmado digitalmente por MEJIA
TARAZONA LILIANA ROSA FIR
10714057 hard
Motivo: Doy Visto Bueno
Fecha: 31-01-2025 16:15:17 -05:00

Av. Alameda del Corregidor N°155 – La Molina
T: (511) 424-4488
www.gob.pe/psi





PERÚ

Ministerio
de Desarrollo Agrario
y Riego



PSI

PROGRAMA
SUBSECTORIAL
DE IRRIGACIONES

Bases administrativas

Adjudicación Simplificada N° 007-2024-MIDAGRI-PSI – 2da Convocatoria

Servicio de proyecto de evaluación arqueológica con excavaciones restringidas (PEA) para el proyecto: “Acarí – Bella Unión II Etapa de construcción de la Represa Iruro”



PERÚ

Ministerio
de Desarrollo Agrario
y Riego

Despacho Viceministerial de
Desarrollo de Agricultura Familiar
e Infraestructura Agraria y Riego

Unidad General de
Intervenciones Especiales



PSI

PROGRAMA
SUBSECTORIAL
DE IRRIGACIONES

15.10. CRONOGRAMA PARA EL SERVICIO DE PROYECTO DE EVALUACIÓN ARQUEOLÓGICA

En la siguiente figura, se muestra tentativamente un macro del Cronograma de Ejecución para el Proyecto de Evaluación Arqueológica, donde los entregables se deben estipular como hitos dentro del cronograma, los cuales deben ser cumplidos parcialmente, en concordancia con la norma vigente aplicable.

El consultor de la elaboración del PEA de acuerdo a su experiencia debe ofertar el detallado del Cronograma de Actividades para la ejecución del PEA que utilizará en su ejecución; en concordancia con los entregables, determinados como hitos a cumplir, y en ningún caso debe exceder el plazo determinado en los presentes términos de referencia.

Es imprescindible recalcar que, para la elaboración del cronograma de trabajo, debe preverse la disposición de insumos suficientes y rendimientos de la ejecución de partidas y actividades, concernientes a la ejecución PEA, en concordancia con el Plan de Vigilancia y lo dispuesto en el Decreto Supremo N° 239 -2020 – MINSA y Decreto Supremo N° 044 -2020 – PCM, bajo su absoluta responsabilidad y la Entidad no dispondrá de aprobación de ampliaciones de plazo por esta causal.



Firmado digitalmente por RIOS
GARRO Alberto Teodoro FAU
20414868216 hard
Motivo: Doy Visto Bueno
Fecha: 31-01-2025 16:41:13 -05:00

Firmado digitalmente por MEJIA
TARAZONA LILIANA ROSA FIR
10714057 hard
Motivo: Doy Visto Bueno
Fecha: 31-01-2025 16:15:17 -05:00

Av. Alameda del Corregidor N°155 – La Molina
T: (511) 424-4488
www.gob.pe/psi





PERÚ

Ministerio
de Desarrollo Agrario
y Riego



PSI

PROGRAMA
SUBSECTORIAL
DE IRRIGACIONES

Bases administrativas

Adjudicación Simplificada N° 007-2024-MIDAGRI-PSI – 2da Convocatoria

Servicio de proyecto de evaluación arqueológica con excavaciones restringidas (PEA) para el proyecto: “Acarí – Bella Unión II Etapa de construcción de la Represa Iruru”



Ministerio
de Desarrollo Agrario
y Riego

Despacho Interministerial de
Desarrollo de Agricultura Familiar
e Infraestructura Agraria y Riego

Unidad Gerencial de
Intervenciones Especiales



PROGRAMA
SUBSECTORIAL
DE IRRIGACIONES

Figura N°01: Cronograma de Ejecución del Proyecto de Evaluación Arqueológica

Item	Cronograma de Proyecto de Rescate Arqueológico	Plazo (días calendario)	Mes 1																			
			1	2	3	4	5	6	7	8	9	10	11	12	13	14	15	16	17	18	19	20
1	PRIMER ENTREGABLE	15																				
	Primer informe: Plan de trabajo y cronograma de actividades																					
2	SEGUNDO ENTREGABLE	30																				
	Segundo informe: Presentación del expediente técnico (Formato Simplificado) del proyecto de evaluación arqueológica para su autorización ante el Ministerio de Cultura.																					
3	TERCER ENTREGABLE	60																				
	Resolución Directoral del Ministerio de Cultura autorizando la ejecución del Proyecto de Evaluación Arqueológica.																					
4	CUARTO ENTREGABLE	90																				
	Informe parcial de trabajos de campo y avance de gabinete (adjuntar acta de inspección de campo de conformidad a los trabajos del PEA por parte de la supervisión de la DDC Ayacucho, y Acta de recepción de materiales, de corresponder. Informe preliminar que servirá de sustento para la tramitación de la autorización de rescate arqueológico, de corresponder.																					
5	QUINTO ENTREGABLE	120																				
	Resolución Directoral de aprobación del informe de resultados del PEA y copia del informe de resultados del PEA presentado al Ministerio de Cultura. Asimismo, la constancia de solicitud de Certificado de Inexistencia de Restos Arqueológicos de las áreas que no presenten evidencias arqueológicas, presentado a la DDC Ayacucho.																					
6	SEXTO ENTREGABLE	150																				
	Obtención del Certificado de Inexistencia de Restos Arqueológicos de las áreas sin evidencias arqueológicas.																					

Los plazos de evaluación del PEA, tanto para su autorización como para aprobación de informe de resultados, no está considerado en el presente cronograma, sin embargo, el consultor será el responsable del levantamiento de observaciones que emita el Ministerio de Cultura en caso corresponda.

PSI
Firmado digitalmente por ROS-
DARIO Alberto Teodoro FAU
2041888218 name
Mailto: Dey Vito Bueno
Fecha: 31-01-2025 18:41:13 -0500

Firmado digitalmente por MEJIA-
TAMAZOCHA LILIANA ROSA FIR
1071402P name
Mailto: Dey Vito Bueno
Fecha: 31-01-2025 18:15:17 -0500

Av. Alameda del Corredor N°155 – La Molina
T: (51) 424-4488
www.gob.pe/psi





PERÚ

Ministerio
de Desarrollo Agrario
y Riego



PSI

PROGRAMA
SUBSECTORIAL
DE IRRIGACIONES

Bases administrativas

Adjudicación Simplificada N° 007-2024-MIDAGRI-PSI – 2da Convocatoria

Servicio de proyecto de evaluación arqueológica con excavaciones restringidas (PEA) para el proyecto: “Acarí – Bella Unión II Etapa de construcción de la Represa Iruro”



PERÚ

Ministerio
de Desarrollo Agrario
y Riego

Despacho Viceministerial de
Desarrollo de Agricultura Familiar
e Infraestructura Agraria y Riego

Unidad Gerencial de
Intervenciones Especiales



PROGRAMA
SUBSECTORIAL
DE IRRIGACIONES

16. REQUISITOS MÍNIMOS DE LA CONSULTORÍA Y PROFESIONALES QUE EJECUTARAN EL PROYECTO DE EVALUACIÓN ARQUEOLÓGICA

La CONSULTORÍA seleccionada, será responsable del adecuado planeamiento, programación, conducción del PROYECTO y, en general, por la calidad técnica de todo el estudio que deberá ser ejecutado en concordancia con el marco legal del Ministerio de Cultura.

El CONSULTOR será directamente responsable de la calidad de los servicios que preste y de la idoneidad del personal a su cargo, así como del cumplimiento de la programación, logro oportuno de las metas previstas y adopción de las previsiones necesarias para el fiel cumplimiento del Contrato.

Para fines del servicio, el Equipo Consultor estará compuesto por un equipo de profesionales, los cuales deberán contar con todas las instalaciones necesarias, medios de transporte y comunicación para cumplir eficientemente sus obligaciones, considerando los lineamientos de vigilancia de la salud de sus trabajadores en general.

16.1. EXPERIENCIA DEL CONSULTOR

El CONSULTOR, deberá ser una persona jurídica, con Registro Nacional de Proveedores (RNP) como Proveedor de Servicios.

Serán consideradas como servicios similares al objeto de la convocatoria, Proyecto de Rescate Arqueológico, Planes de Monitoreo Arqueológico, Proyectos de Investigación Arqueológica.

16.2. RECURSOS DE PERSONAL PROFESIONAL

Los recursos profesionales que EL CONSULTOR pondrá a disposición del Proyecto serán:

16.2.1. Personal Profesional Responsable:

PERSONAL CLAVE

N°	CANT.	PROFESIONAL	FORMACIÓN ACADÉMICA	EXPERIENCIA MÍNIMA (años) / ACTIVIDADES A DESARROLLAR
PROYECTO DE EVALUACIÓN ARQUEOLÓGICO				
1.1	01	Director del Proyecto	Licenciado en Arqueología	<ul style="list-style-type: none">Titulado, colegiado y habilitado ante el colegio de arqueólogos del Perú, con experiencia profesional mínima de tres (03) años como Director y/o arqueólogo residente de Proyectos de Evaluación Arqueológica (PEA) y/o Proyectos de Rescate Arqueológico, Proyectos de Investigación Arqueológica.Realizará las siguientes actividades:<ul style="list-style-type: none">Formula la intervención arqueológica, siendo responsable de dirigir y ejecutar el plan de trabajo.Planificará y programará todas las actividades necesarias para la consecución de los objetivos del Estudio, en el plazo establecido.Coordinará con el SUPERVISOR en todos los aspectos relacionados con los trabajos, materia del contrato.Tendrá a cargo todo el equipo de trabajo propuesto por EL CONSULTOR en su Oferta TécnicaConformará los informes mensuales y el informe de resultados del PEA hasta su conformidad por el Ministerio de Cultura.



Firmado digitalmente por RIOS
GARRO Alberto Teodoro FAU
20414868216 hard
Motivo: Doy Visto Bueno
Fecha: 31-01-2025 16:41:13 -05:00

Firmado digitalmente por MEJIA
TARAZONA LILIANA ROSA FIR
10714057 hard
Motivo: Doy Visto Bueno
Fecha: 31-01-2025 16:15:17 -05:00

Av. Alameda del Corregidor N°155 – La Molina
T: (511) 424-4488
www.gob.pe/psi





PERÚ

Ministerio
de Desarrollo Agrario
y Riego



PSI

PROGRAMA
SUBSECTORIAL
DE IRRIGACIONES

Bases administrativas

Adjudicación Simplificada N° 007-2024-MIDAGRI-PSI – 2da Convocatoria

Servicio de proyecto de evaluación arqueológica con excavaciones restringidas (PEA) para el proyecto: “Acari – Bella Unión II Etapa de construcción de la Represa Iruru”



PERÚ

Ministerio
de Desarrollo Agrario
y Riego

Despacho Viceministerial de
Desarrollo de Agricultura Familiar
e Infraestructura Agraria y Riego

Unidad Gerencial de
Intervenciones Especiales



PROGRAMA
SUBSECTORIAL
DE IRRIGACIONES

N°	CANT.	PROFESIONAL	FORMACIÓN ACADÉMICA	EXPERIENCIA MÍNIMA (años) / ACTIVIDADES A DESARROLLAR
PROYECTO DE EVALUACIÓN ARQUEOLÓGICO				
1.2	01	Arqueólogo Residente	Licenciado en Arqueología	<ul style="list-style-type: none">Titulado, colegiado y habilitado ante el colegio de arqueólogos del Perú, con experiencia profesional mínima de dos (02) años como Director y/o residente de Proyectos de Evaluación Arqueológica, Proyecto de Rescate Arqueológico, y/o Proyecto de Investigación Arqueológica. <p>Realizará las siguientes actividades:</p> <ul style="list-style-type: none">Asiste al Director del Proyecto durante la ejecución de los trabajos de campo.Coordinar con el Director del PEA y arqueólogos de campo los trabajos de excavación y registro.Organiza y distribuye al personal auxiliar de campo de acuerdo a los objetivos del proyecto
1.3	02	Arqueólogo asistente de campo	Licenciado en Arqueología	<ul style="list-style-type: none">Titulado, colegiado y habilitado ante el colegio de arqueólogos del Perú, con experiencia profesional mínima de un (01) año como Director, Arqueólogo. Residente y/o Asistente de Campo en Proyectos de Evaluación Arqueológica, Proyectos de Rescate Arqueológico y/o Proyectos de Investigación Arqueológica. <ul style="list-style-type: none">Desempeña labores de supervisión y registro de las unidades de excavación.
1.4	01	Topógrafo / cadista	Ingeniero Geógrafo y/o Geógrafo, Ing. Civil, Ing. Ambiental	<ul style="list-style-type: none">Titulado, colegiado y habilitado ante el colegio de arqueólogos del Perú, con experiencia profesional mínima de un (01) año como Especialista en topografía y geodesia, Especialista en GIS en proyectos en general. <ul style="list-style-type: none">Realiza las siguientes actividades:Responsable de la georreferenciación y levantamientos topográficos, y elaboración de planos.

Se aclara que el reconocimiento de los grados y/o títulos obtenidos en el extranjero conlleva a su inscripción en el Registro Nacional de Grados y Títulos, otorgándole al igual que los grados y títulos nacionales, publicidad y oponibilidad. El procedimiento puede ser solicitado por toda persona, indistintamente de su nacionalidad.

Todos los profesionales requeridos, la habilidad profesional deberá ser presentada para el inicio efectivo del servicio, conforme al Pronunciamiento N° 1184-2017-OSCE y acorde a lo indicado en las Bases Estándar para la contratación de consultoría.

NOTA IMPORTANTE

Considerando que la Experiencia es la destreza obtenida por la práctica reiterada de una actividad; en el caso de los profesionales, la experiencia que resulta relevante es la obtenida realizando trabajos iguales o similares a aquellos que realizará durante la ejecución del contrato que se derivará del presente proceso. De lo anterior se desprende que aquello que resulta importante para determinar si un profesional cuenta con la experiencia necesaria para asegurar la adecuada satisfacción de la Entidad, no será la denominación del cargo que desempeña, sino las labores que realizó durante la ejecución del trabajo que presente para acreditar su experiencia.

Se entiende que la labor, actividad o función, no es adicional al cargo, están vinculadas entre sí; por lo que el Cargo consignado en un certificado o constancia, evidencia la experiencia del profesional en las labores, actividades y/o funciones que realizó en su especialidad durante la ejecución del proyecto.

Definición de servicios similares:

Serán consideradas como servicios similares al objeto de la convocatoria, Proyecto de Rescate Arqueológico, Proyectos de Investigación Arqueológica.

Av. Alameda del Corregidor N°155 – La Molina
T: (511) 424-4488
www.gob.pe/psi





PERÚ

Ministerio
de Desarrollo Agrario
y Riego



PSI

PROGRAMA
SUBSECTORIAL
DE IRRIGACIONES

Bases administrativas

Adjudicación Simplificada N° 007-2024-MIDAGRI-PSI – 2da Convocatoria

Servicio de proyecto de evaluación arqueológica con excavaciones restringidas (PEA) para el proyecto: “Acarí – Bella Unión II Etapa de construcción de la Represa Iruro”



PERÚ

Ministerio
de Desarrollo Agrario
y Riego

Despacho Viceministerial de
Desarrollo de Agricultura Familiar
e Infraestructura Agraria y Riego

Unidad Gerencial de
Intervenciones Especiales



PROGRAMA
SUBSECTORIAL
DE IRRIGACIONES

Nota: Las experiencias del personal clave serán sustentado con (i) copia de contratos con su respectiva conformidad o (ii) copia de constancias o (iii) copias de certificados de trabajo o (iv) copia de cualquier otro documento que, de manera fehaciente demuestre la experiencia del profesional.

17. REQUISITOS DE CALIFICACIÓN

A CAPACIDAD TÉCNICA Y PROFESIONAL				
A.1 EXPERIENCIA DEL PERSONAL CLAVE				
Requisitos:				
PERSONAL ESPECIALISTA NIVEL I				
	N°	Cant.	Profesional	EXPERIENCIA MÍNIMA
	1.1	1	Director del Proyecto	Titulado, colegiado y habilitado ante el colegio de arqueólogos del Perú, con experiencia profesional mínima de tres (03) años como Director y/o arqueólogo residente de Proyectos de Evaluación Arqueológica (PEA) y/o Proyectos de Rescate Arqueológico, Proyectos de Investigación Arqueológica
	1.2	1	Arqueólogo Residente	Titulado, colegiado y habilitado ante el colegio de arqueólogos del Perú, con experiencia profesional mínima de dos (02) años como Director y/o residente de Proyectos de Evaluación Arqueológica, Proyecto de Rescate Arqueológico, y/o Proyecto de Investigación Arqueológica
	1.3	2	Arqueólogo asistente de campo	Titulado, colegiado y habilitado ante el colegio de arqueólogos del Perú, con experiencia profesional mínima de un (01) año como Director, Arqueólogo. Residente y/o Asistente de Campo en Proyectos de Evaluación Arqueológica, Proyectos de Rescate Arqueológico y/o Proyectos de Investigación Arqueológica
	1.4	1	Topógrafo / cadista	Titulado, colegiado y habilitado ante el colegio de arqueólogos del Perú, con experiencia profesional mínima de un (01) año como Especialista en topografía y geodesia, Especialista en GIS en proyectos en general.
De presentarse experiencia ejecutada paralelamente (traslape), para el cómputo del tiempo de dicha experiencia sólo se considerará una vez el periodo traslapado.				
<u>Acreditación:</u>				
La experiencia del personal se acreditará con cualquiera de los siguientes documentos: (i) copia simple de contratos y su respectiva conformidad o (ii) constancias o (iii) certificados o (iv) cualquier otra documentación que, de manera fehaciente demuestre la experiencia del personal clave propuesto.				
Sin perjuicio de lo anterior, los postores deben llenar y presentar el Anexo N° 9 referido al personal clave propuesto para la ejecución del servicio de consultoría.				
				
IMPORTANTE				

Firmado digitalmente por RIOS
GARRO Alberto Teodoro FAU
20414868216 hard
Motivo: Doy Visto Bueno
Fecha: 31-01-2025 16:41:13 -05:00

Firmado digitalmente por MEJIA
TARAZONA LILIANA ROSA FIR
10714057 hard
Motivo: Doy Visto Bueno
Fecha: 31-01-2025 16:15:17 -05:00

Av. Alameda del Corregidor N°155 – La Molina
T: (511) 424-4488
www.gob.pe/psi





PERÚ

Ministerio
de Desarrollo Agrario
y Riego



PSI

PROGRAMA
SUBSECTORIAL
DE IRRIGACIONES

Bases administrativas

Adjudicación Simplificada N° 007-2024-MIDAGRI-PSI – 2da Convocatoria

Servicio de proyecto de evaluación arqueológica con excavaciones restringidas (PEA) para el proyecto: “Acari – Bella Unión II Etapa de construcción de la Represa Iruro”



PERÚ

Ministerio
de Desarrollo Agrario
y Riego

Despacho Viceministerial de
Desarrollo de Agricultura Familiar
e Infraestructura Agraria y Riego

Unidad Gerencial de
Intervenciones Especiales



PROGRAMA
SUBSECTORIAL
DE IRRIGACIONES

- Los documentos que acreditan la experiencia deben incluir los nombres y apellidos del profesional, el cargo desempeñado, el plazo de la prestación indicando el día, mes y año de inicio y culminación, el nombre de la Entidad u organización que emite el documento, la fecha de emisión y nombres y apellidos de quien suscribe el documento.
- En caso los documentos para acreditar la experiencia establezcan el plazo de la experiencia adquirida por el profesional en meses sin especificar los días se debe considerar el mes completo.
- Se considerará aquella experiencia que no tenga una antigüedad mayor a veinticinco (25) años anteriores a la fecha de la presentación de ofertas.
- Al calificar la experiencia de los profesionales, se debe valorar de manera integral los documentos presentados por el postor para acreditar dicha experiencia. En tal sentido, aun cuando en los documentos presentados la denominación del cargo o puesto no coincida literalmente con aquella prevista en las bases, se deberá validar la experiencia si las actividades que realizó el profesional corresponden con la función propia del cargo o puesto requerido en las bases.

A.2 CALIFICACIONES DEL PERSONAL CLAVE

A.2.1 FORMACIÓN ACADÉMICA

Requisitos:

PERSONAL ESPECIALISTA NIVEL I

	N°	Cant.	Profesional	FORMACIÓN ACADÉMICA
	1.1	1	Director del Proyecto	Licenciado en Arqueología
	1.2	1	Arqueólogo Residente	Licenciado en Arqueología
	1.3	2	Arqueólogo Asistente de Campo	Licenciado en Arqueología
	1.4	1	Topógrafo / cadista	Ingeniero Geógrafo y/o Geógrafo, Ing. Civil, ing. Ambiental

Acreditación:

El [CONSIGNAR EL GRADO O TÍTULO PROFESIONAL REQUERIDO] será verificado por el comité de selección en el Registro Nacional de Grados Académicos y Títulos Profesionales en el portal web de la Superintendencia Nacional de Educación Superior Universitaria - SUNEDU a través del siguiente link: <https://enlinea.sunedu.gob.pe/>

En caso [CONSIGNAR EL GRADO O TÍTULO PROFESIONAL REQUERIDO] no se encuentre inscrito en el referido registro, el postor debe presentar la copia del diploma respectivo a fin de acreditar la formación académica requerida.

Sin perjuicio de lo anterior, los postores deben llenar y presentar el Anexo N°9 referido al personal clave propuesto para la ejecución del servicio de consultoría.

Definición de servicios similares:

Serán consideradas como servicios similares al objeto de la convocatoria, Proyecto de Rescate Arqueológico, Proyectos de Investigación Arqueológica.

Nota: Las experiencias del personal clave serán sustentado con (i) copia de contratos con su respectiva conformidad o (ii) copia de constancias o (iii) copias de certificados de trabajo o (iv) copia de cualquier otro documento que, de manera fehaciente demuestre la experiencia del profesional.



Firmado digitalmente por RIOS
GARRO Alberto Teodoro FAU
20414888216 hard
Motivo: Doy Visto Bueno
Fecha: 31-01-2025 16:41:13 -05:00

Firmado digitalmente por MEJIA
TARAZONA LILIANA ROSA FIR
10714057 hard
Motivo: Doy Visto Bueno
Fecha: 31-01-2025 16:15:17 -05:00

Av. Alameda del Corregidor N°155 – La Molina
T: (511) 424-4488
www.gob.pe/psi





PERÚ

Ministerio
de Desarrollo Agrario
y Riego



PSI

PROGRAMA
SUBSECTORIAL
DE IRRIGACIONES

Bases administrativas

Adjudicación Simplificada N° 007-2024-MIDAGRI-PSI – 2da Convocatoria

Servicio de proyecto de evaluación arqueológica con excavaciones restringidas (PEA) para el proyecto: “Acarí – Bella Unión II Etapa de construcción de la Represa Iruro”



PERÚ

Ministerio
de Desarrollo Agrario
y Riego

Despacho Viceministerial de
Desarrollo de Agricultura Familiar
e Infraestructura Agraria y Riego

Unidad Gerencial de
Intervenciones Especiales



PROGRAMA
SUBSECTORIAL
DE IRRIGACIONES

B	CAPACIDAD TÉCNICA Y PROFESIONAL
B.3	EQUIPAMIENTO ESTRATÉGICO
	<p><u>Requisitos:</u></p> <p>01 camionetas 4x4, antigüedad no mayor a 5 años, 03 laptops: Tipo de procesador i5 o similar, 4GB de memoria Ram, 500 GB disco duro, pantalla de 14 pulgadas o mayor 02 GPS navegador, antigüedad no mayor a 5 años, 01 oficina ubicada en la ciudad de Lima Metropolitana 01 oficina en el entorno del Proyecto.</p> <p><u>Acreditación:</u></p> <p>Copia de documentos que sustenten la propiedad, la posesión, el compromiso de compra venta o alquiler u otro documento que acredite la disponibilidad del equipamiento estratégico requerido.</p>
C	EXPERIENCIA DEL POSTOR EN LA ESPECIALIDAD
	<p><u>Requisitos:</u></p> <p>El postor debe acreditar un monto facturado acumulado equivalente a S/ 1'000,000 (UN MILLON CON 00/100 SOLES), por la contratación de servicios de consultoría iguales o similares al objeto de la convocatoria, durante los cinco (05) años anteriores a la fecha de la presentación de ofertas que se computarán desde la fecha de la conformidad o emisión del comprobante de pago, según corresponda.</p> <p>Se consideran servicios de consultoría similares a los siguientes Serán consideradas como estudios similares al objeto de la convocatoria, Proyectos de Rescate Arqueológico y/o Proyectos de Investigación Arqueológica y/o Plan de Monitoreo Arqueológico.</p> <p>El responsable del Proyecto de Evaluación Arqueológico es el titular del proyecto de inversión, para lo cual contrata a una consultora en arqueología.</p> <p>El responsable de la supervisión y fiscalización es el Ministerio de Cultura.</p> <p><u>Acreditación:</u></p> <p>La experiencia del postor en la especialidad se acreditará con copia simple de (i) contratos u órdenes de servicios, y su respectiva conformidad o constancia de prestación; o (ii) comprobantes de pago cuya cancelación se acredite documental y fehacientemente, con voucher de depósito, nota de abono, reporte de estado de cuenta, cualquier otro documento emitido por Entidad del sistema financiero que acredite el abono o mediante cancelación en el mismo comprobante de pago.</p> <p>Los postores pueden presentar hasta un máximo de veinte (20) contrataciones para acreditar el requisito de calificación y el factor “Experiencia de Postor en la Especialidad”.</p> <p>En caso los postores presenten varios comprobantes de pago para acreditar una sola contratación, se debe acreditar que corresponden a dicha contratación; de lo contrario, se asumirá que los comprobantes acreditan contrataciones independientes, en cuyo caso solo se considerará, las veinte (20) primeras contrataciones indicadas en el Anexo N° 12 referido a la Experiencia del Postor en la Especialidad.</p> <p>En el caso de servicios de ejecución periódica, solo se considera como experiencia la parte del contrato que haya sido ejecutada durante los diez (10) años anteriores a la fecha de presentación de ofertas, debiendo adjuntarse copia de las conformidades correspondientes a tal parte o los respectivos comprobantes de pago cancelados.</p> <p>En los casos que se acredite experiencia adquirida en consorcio, debe presentarse la promesa de consorcio o el contrato de consorcio del cual se desprenda fehacientemente el porcentaje de las obligaciones que se asumió en el contrato presentado; de lo contrario, no se computará la experiencia proveniente de dicho contrato.</p> <p>Asimismo, cuando se presenten contratos derivados de procesos de selección convocados antes del 20.09.2012, la calificación se ceñirá al método descrito en la Directiva “Participación de Proveedores en Consorcio en las Contrataciones del Estado”, debiendo presumirse que el porcentaje de las obligaciones equivale al porcentaje de participación de la promesa de consorcio o del contrato de consorcio. En caso que en dichos documentos no se consigne el porcentaje de participación se presumirá que las obligaciones se ejecutaron en partes iguales.</p> <p>Si el titular de la experiencia no es el postor, consignar si dicha experiencia corresponde a la matriz en caso que el postor sea sucursal, o fue transmitida por reorganización societaria, debiendo acompañar la documentación sustentatoria correspondiente.</p> <p>Si el postor acredita experiencia de otra persona jurídica como consecuencia de una reorganización societaria, debe presentar adicionalmente el Anexo N° 11.</p> <p>Cuando en los contratos, órdenes de servicios o comprobantes de pago el monto facturado se encuentre expresado en moneda extranjera, debe indicarse el tipo de cambio venta publicado por la Superintendencia de Banca, Seguros y AFP correspondiente a la fecha de suscripción del contrato, de emisión de la orden de servicio o de cancelación del comprobante de pago, según corresponda.</p> <p>Sin perjuicio de lo anterior, los postores deben llenar y presentar el Anexo N° 12 referido a la Experiencia del Postor en la Especialidad.</p>



Firmado digitalmente por RIOS
GARRO Alberto Teodoro FAU
20414868216 hard
Motivo: Day Visto Bueno
Fecha: 31-01-2025 16:41:13 -05:00

Firmado digitalmente por MEJIA
TARAZONA LILIANA ROSA FIR
10714057 hard
Motivo: Day Visto Bueno
Fecha: 31-01-2025 16:15:17 -05:00

Av. Alameda del Corregidor N°155 – La Molina
T: (511) 424-4488
www.gob.pe/psi





PERÚ

Ministerio
de Desarrollo Agrario
y Riego



PSI

PROGRAMA
SUBSECTORIAL
DE IRRIGACIONES

Bases administrativas

Adjudicación Simplificada N° 007-2024-MIDAGRI-PSI – 2da Convocatoria

Servicio de proyecto de evaluación arqueológica con excavaciones restringidas (PEA) para el proyecto: “Acari – Bella Unión II Etapa de construcción de la Represa Iruro”



PERÚ

Ministerio
de Desarrollo Agrario
y Riego

Despacho Viceministerial de
Desarrollo de Agricultura Familiar
e Infraestructura Agraria y Riego

Unidad Gerencial de
Intervenciones Especiales



PROGRAMA
SUBSECTORIAL
DE IRRIGACIONES

18. VALOR ESTIMADO PARA EL PROYECTO DE EVALUACIÓN ARQUEOLÓGICA

El Presupuesto Base para la elaboración del Expediente Técnico y Ejecución del Proyecto de Evaluación Arqueológica para el proyecto de inversión: “Acari – Bella Unión II Etapa de Construcción de la Represa Iruro” - CUI N°2151332, en concordancia con los artículos N°18 de la Ley de Contrataciones del Estado y N°35 del Reglamento de la Ley de Contrataciones del Estado, se ha considerado un sistema de suma alzada, cuyos componentes y metrados se muestran en el cuadro N°01 para un valor a suma alzada.

Las propuestas de oferta económica de los postores que participarán en el proceso de selección, serán en soles, incluidos todos los tributos, seguros, transportes, inspecciones, pruebas y, de ser el caso, los costos laborales conforme a la legislación vigente en el Perú, así como cualquier otro concepto que pueda tener incidencia sobre el costo del servicio a contratar; excepto la de aquellos postores que gocen de exoneraciones legales, la SUPERVISIÓN no reconocerá pago adicional de ninguna naturaleza.

El costo contractual para la prestación del Servicio será establecido en el Contrato, de acuerdo con la propuesta del CONSULTOR.

CUADRO N°01

ESTRUCTURA DEL PRESUPUESTO PARA EL SERVICIO DE PROYECTO DE EVALUACIÓN ARQUEOLÓGICA

ESTRUCTURA DEL PRESUPUESTO PARA EL SERVICIO DE PROYECTO DE EVALUACIÓN ARQUEOLÓGICA							
PART.	CONCEPTO – DESCRIPCIÓN	UND	CANT.	MESES	P.U.	SUB	TOTAL
1.00.00	PERSONAL PROFESIONAL						
1.01.00	Personal Especialista Nivel I					S/	-
1.01.01	Director del Proyecto	Und.	1	3		S/	-
1.01.02	Arqueólogo Residente	Und.	1	2		S/	-
1.01.03	Arqueólogo Asistente de Campo	Und.	2	1		S/	-
1.01.05	Topógrafo / Cadista	Und.	1	1		S/	-
2.00.00	GESTIÓN DEL PROYECTO DE EVALUACIÓN ARQUEOLÓGICA					S/	-
2.01.00	Elaboración de Expediente de PEA	Expediente	1			S/	-
3.00.00	TRABAJO DE CAMPO					S/	-
3.01.00	Mano de obra	Und.	16	1		S/	-
3.01.01	Equipos	Und.	4	2		S/	-
3.01.02	Materiales	Glb	1			S/	-
3.01.03	Alimentación y hospedaje	Und	5	1		S/	-
3.01.04	Herramientas	Glb	1			S/	-
3.01.05	Servicio de vuelo de dron	Glb	1			S/	-
3.01.06	Monumentación de sitios arqueológicos (muros e hitos)	Und.	4	1		S/	-
4.00.00	TRABAJO DE GABINETE					S/	-
4.01.00	Informe Final del PEA	Informe	1	1		S/	-
4.01.01	Servicios	Und	1	0.5		S/	-
4.01.02	Materiales	Glb	1			S/	-
4.01.03	Inventario / Catalogación / Conservación Preventiva y Embalaje	Glb	1			S/	-
5.00.00	OBTENCIÓN DE CIRA					S/	-
5.01.00	Elaboración de Expediente Técnico de CIRA	Expediente	1	1		S/	-



Firmado digitalmente por RIOS
GARRO Alberto Teodoro FAU
20414868216 hard
Motivo: Doy Visto Bueno
Fecha: 31-01-2025 16:41:13 -05:00

Firmado digitalmente por MEJIA
TARAZONA LILIANA ROSA FIR
10714057 hard
Motivo: Doy Visto Bueno
Fecha: 31-01-2025 16:15:17 -05:00

Av. Alameda del Corregidor N°155 – La Molina
T: (511) 424-4488
www.gob.pe/psi





PERÚ

Ministerio
de Desarrollo Agrario
y Riego



PSI

PROGRAMA
SUBSECTORIAL
DE IRRIGACIONES

Bases administrativas

Adjudicación Simplificada N° 007-2024-MIDAGRI-PSI – 2da Convocatoria

Servicio de proyecto de evaluación arqueológica con excavaciones restringidas (PEA) para el proyecto: “Acarí – Bella Unión II Etapa de construcción de la Represa Iruro”



PERÚ
Ministerio
de Desarrollo Agrario
y Riego

Despacho Viceministerial de
Desarrollo de Agricultura Familiar
e Infraestructura Agraria y Riego

Unidad Gerencial de
Intervenciones Especiales



PROGRAMA
SUBSECTORIAL
DE IRRIGACIONES

TOTAL, COSTO DIRECTO (S/.)	S/	-
GASTOS GENERALES 10%	S/	-
UTILIDADES 10%	S/	-
SUBTOTAL = COSTO DIRECTO + GASTOS GENERALES + UTILIDADES	S/	-
I. G. V. (18%)	S/	-
COSTO TOTAL OFERTADO EN SOLES (S/)	S/	-

19. PENALIDADES POR MORA EN LA ELABORACIÓN DEL SERVICIO

19.1. PENALIDAD POR MORA

Los documentos del procedimiento de selección pueden establecer penalidades distintas a la mencionada en el artículo 162, siempre y cuando sean objetivas, razonables, congruentes y proporcionales con el objeto de la contratación. Para estos efectos, incluyen los supuestos de aplicación de penalidad distinta al retraso o mora, la forma de cálculo de la penalidad para cada supuesto y el procedimiento mediante el cual se verifica el supuesto a penalizar. Estas penalidades se calculan de forma independiente a la penalidad por mora.

En caso de retraso en la ejecución de las prestaciones, se aplicará una penalidad al contratista por cada día de retraso hasta por el monto máximo del 10% del monto del contrato, según lo dispuesto en el código civil y de forma análoga los artículos 161, 162 y 163 de la Ley de Contrataciones del Estado y su Reglamento.

La penalidad por mora se calcula de acuerdo a la siguiente fórmula:

$$\text{Penalidad Diaria} = \frac{0.10 * M}{F * P}$$

M: Monto Vigente.

F: 0.40 para plazos menores o iguales a 60 días. F: 0.25 para plazos mayores a 60 días.

P: Plazo vigente en días.

En virtud al artículo N° 01 de la LCE y por extensión y similitud del artículo N° 163, si el atraso produce una extensión de los servicios de la supervisión y genera un mayor costo a la Entidad, y por ende al Estado, el consultor proyectista que elabora el expediente asumirá el pago del costo de los servicios indicados, el que se hará efectivo deduciendo dicho monto de la liquidación del contrato de los servicios de la consultoría.

19.2. OTRAS PENALIDADES

En concordancia con el art. 166° del Reglamento de la Ley de Contrataciones del Estado, se considerarán las penalidades que a continuación se indican.

El cálculo de estas penalidades es independiente de la penalidad por mora, su aplicación está referida al monto total del contrato vigente.

La falta se configura por informe de la Supervisión del Estudio, sustentando los hechos con la correspondiente anotación en cuaderno de ocurrencias, su verificación es de periodicidad diaria y las sanciones se efectuarán por cada ocurrencia.



Firmado digitalmente por RIOS
GARRO Alberto Teodoro FAU
20414868216 hard
Motivo: Doy Visto Bueno
Fecha: 31-01-2025 16:41:13 -05:00

Firmado digitalmente por MEJIA
TARAZONA LILIANA ROSA FIR
10714057 hard
Motivo: Doy Visto Bueno
Fecha: 31-01-2025 16:15:17 -05:00

Av. Alameda del Corregidor N°155 – La Molina
T: (511) 424-4488
www.gob.pe/psi



**PERÚ****Ministerio
de Desarrollo Agrario
y Riego****PSI****PROGRAMA
SUBSECTORIAL
DE IRRIGACIONES***Bases administrativas**Adjudicación Simplificada N° 007-2024-MIDAGRI-PSI – 2da Convocatoria**Servicio de proyecto de evaluación arqueológica con excavaciones restringidas (PEA) para el proyecto: “Acari – Bella Unión II Etapa de construcción de la Represa Iruro”***PERÚ****Ministerio
de Desarrollo Agrario
y Riego****Despacho Viceministerial de
Desarrollo de Agricultura Familiar
e Infraestructura Agraria y Riego****Unidad Gerencial de
Intervenciones Especiales****PSI****PROGRAMA
SUBSECTORIAL
DE IRRIGACIONES****Tabla. Otras Penalidades**

N°	SUPUESTOS DE APLICACIÓN DE PENALIDAD	INFRACCIÓN	PENALIDAD	PROCEDIMIENTO
1	En caso EL CONSULTOR solicite el cambio, debidamente justificado y sustentado de un profesional ofertado para ser reemplazado por otro profesional de acuerdo a la normatividad vigente, antes de haberse cumplido noventa días de iniciado el contrato.	Por solicitud de cambio de cada profesional	2.0 UIT hasta el segundo.	Según Informe del Supervisor y/o Inspector y/o Especialista evaluador y/o Ingeniero de seguimiento de la Unidad Gerencial de Intervenciones Especiales
2	En caso EL CONSULTOR solicite el cambio, debidamente justificado y sustentado de un profesional ofertado para ser reemplazado por otro profesional de acuerdo a la normatividad vigente, antes de haberse cumplido noventa días de iniciado el contrato.	Por solicitud de cambio de cada profesional	5 UIT, a partir del tercer profesional	Según Informe del Supervisor y/o Inspector y/o Especialista evaluador y/o Ingeniero de seguimiento de la Unidad Gerencial de Intervenciones Especiales
3	En caso culmine la relación contractual entre EL CONSULTOR y el personal ofertado y la Entidad no haya aprobado la sustitución del personal por no cumplir con las exigencias y calificaciones del profesional a ser reemplazado	Por cada día de ausencia de cada personal	0.2 UIT	Según Informe del Supervisor y/o Inspector y/o Especialista evaluador y/o Ingeniero de seguimiento de la Unidad Gerencial de Intervenciones Especiales
4	Informes sin la firma y sello del especialista o del jefe de proyecto presentado en la oferta técnica. Se aplicará la penalidad por cada oportunidad en que se detecte (Se aplicará en los informes y levantamientos de observaciones).	Por cada ocurrencia	0.5 UIT	Según Informe del Supervisor y/o Inspector y/o Especialista evaluador y/o Ingeniero de seguimiento de la Unidad Gerencial de Intervenciones Especiales
5	Por la inasistencia de los profesionales ofertados de EL CONSULTOR a los trabajos de campo que deben realizar de acuerdo al cronograma de trabajo, sin autorización expresa de la supervisión, dará lugar a una penalidad, por cada profesional y por cada día que no asista. A la reincidencia, se solicitará a EL CONSULTOR el cambio del profesional, sin eximir el cálculo de la penalidad en un monto duplicado (1 UIT) por persona y día de ausencia.	Por cada día de ausencia de cada personal	0.5 UIT	Según Informe del Supervisor y/o Inspector y/o Especialista evaluador y/o Ingeniero de seguimiento de la Unidad Gerencial de Intervenciones Especiales
6	Por inasistencia a las reuniones convocadas por El Programa Subsectorial de Irrigaciones – PSI, del personal de EL CONSULTOR, tales como Jefe de estudio, Especialistas o asistente, relacionados con la elaboración de los estudios en evaluación.	Por cada día inasistencia de cada personal	1 UIT	Según Informe del Supervisor y/o Inspector y/o Especialista evaluador y/o Ingeniero de seguimiento de la Unidad Gerencial de Intervenciones Especiales
7	EL CONSULTOR podrá postergar por única vez la reunión convocada por La Entidad (PSI), sustentando mediante una Carta del Representante Legal, las razones que motivaron su inasistencia, a partir de la segunda postergación se penalizará su ausencia.	Por cada oportunidad de postergación	1 UIT	Según Informe del Supervisor y/o Inspector y/o Especialista evaluador y/o Ingeniero de seguimiento de la Unidad Gerencial de Intervenciones Especiales
8	Entregables o informes incompletos en relación a lo solicitado expresamente en los términos de referencia, bases integradas o contrato. Se aplicará la penalidad afectada por cada oportunidad en que se detecte.	Por cada ocurrencia	5 UIT	Según Informe del Supervisor y/o Inspector y/o Especialista evaluador y/o Ingeniero de seguimiento de la Unidad Gerencial de Intervenciones Especiales
9	No absuelva todas las observaciones formuladas a los informes que correspondan dentro del plazo previsto.	Por cada día de atraso	0.5 UIT	Según Informe del Supervisor y/o Inspector y/o Especialista evaluador y/o Ingeniero de seguimiento de la Unidad Gerencial de Intervenciones Especiales

Firmado digitalmente por RIOS
GARRO Alberto Teodoro FAU
20414868216 hard
Motivo: Day Visto Bueno
Fecha: 31-01-2025 16:41:13 -05:00Firmado digitalmente por MEJIA
TARAZONA LILIANA ROSA FIR
10714057 hard
Motivo: Day Visto Bueno
Fecha: 31-01-2025 16:15:17 -05:00Av. Alameda del Corregidor N°155 – La Molina
T: (511) 424-4488
www.gob.pe/psi



PERÚ

Ministerio
de Desarrollo Agrario
y Riego



PSI

PROGRAMA
SUBSECTORIAL
DE IRRIGACIONES

Bases administrativas

Adjudicación Simplificada N° 007-2024-MIDAGRI-PSI – 2da Convocatoria

Servicio de proyecto de evaluación arqueológica con excavaciones restringidas (PEA) para el proyecto: “Acarí – Bella Unión II Etapa de construcción de la Represa Iruro”



PERÚ

Ministerio
de Desarrollo Agrario
y Riego

Despacho Viceministerial de
Desarrollo de Agricultura Familiar
e Infraestructura Agraria y Riego

Unidad Gerencial de
Intervenciones Especiales



PROGRAMA
SUBSECTORIAL
DE IRRIGACIONES

N°	SUPUESTOS DE APLICACIÓN DE PENALIDAD	INFRACCIÓN	PENALIDAD	PROCEDIMIENTO
10	No absuelva en el plazo establecido por la Entidad las observaciones persistentes	Por cada día de atraso	2 UIT	Según Informe del Supervisor y/o Inspector y/o Especialista evaluador y/o Ingeniero de seguimiento de la Unidad Gerencial de Intervenciones Especiales
11	No presenta la habilidad vigente de los profesionales en el día de inicio de participación efectiva de acuerdo al cronograma del contrato.	Por cada ocurrencia y por cada día	1 UIT	Según Informe del Supervisor y/o Inspector y/o Especialista evaluador y/o Ingeniero de seguimiento de la Unidad Gerencial de Intervenciones Especiales
12	El Consultor no cuenta con una o ambas Oficinas durante la elaboración del PEA	Por cada oficina y por cada día	1 UIT	Según Informe del Supervisor y/o Inspector y/o Especialista evaluador y/o Ingeniero de seguimiento de la Unidad Gerencial de Intervenciones Especiales

20. RESPONSABILIDADES POR VICIOS OCULTOS

El Consultor asumirá la total responsabilidad técnica por los servicios prestados para el desarrollo del Proyecto de Evaluación Arqueológica.

La revisión de los documentos por parte del Supervisor y/o Inspector, durante la elaboración del Estudio, no exime al Consultor de la responsabilidad absoluta y total del mismo.

En concordancia con el Artículo 40 de la Ley de Contrataciones del Estado, EL CONSULTOR es el responsable por la calidad ofrecida y por los vicios ocultos de los servicios ofertados por un plazo de cinco (05) años contados a partir de la conformidad otorgada por SUPERVISIÓN. En razón a esta responsabilidad se podrá citar al Contratista. En caso de no concurrir a la citación indicada en el párrafo anterior se hará conocer su negativa al Tribunal de Contrataciones del Estado.

21. MECANISMO DE SUPERVISIÓN

El Consultor estará sujeto a supervisión y/o inspector permanente contratada por la entidad, quien verificará el cumplimiento de los avances de la Consultoría y de los compromisos contractuales asumidos.

La Supervisión y/o Inspección de la elaboración del Servicio de Proyecto de Evaluación Arqueológica para la construcción del proyecto: “Acarí – Bella Unión II Etapa de Construcción de la Represa Iruro – CUI N°2151332, sin ser restrictivo y/o limitativo, verificará que:

- ✓ Elabore el Plan de Trabajo y Cronograma que será presentado y sustentado por El Consultor, para la validación y aprobación de la supervisión y/o Inspector.
- ✓ La supervisión y/o Inspector, conjuntamente con el consultor proyectista, en virtud a la similitud y extensión del artículo N° 191 del RLCE, dispondrán de un cuaderno de ocurrencias en la elaboración del estudio, el mismo que será la herramienta técnico legal para el desarrollo del Proyecto de Evaluación Arqueológica; donde los jefes de las consultorías, y jefe de la supervisión, anotarán las ocurrencias que ameriten, órdenes, consultas y respuestas a las consultas, dentro de los plazos legales que la normatividad confiere, sin que sea un instrumento de práctica burocrática.



Firmado digitalmente por RIOS
GARRO Alberto Teodoro FAU
20414868216 hard
Motivo: Day Visto Bueno
Fecha: 31-01-2025 16:41:13 -05:00

Firmado digitalmente por MEJIA
TARAZONA LILIANA ROSA FIR
10714057 hard
Motivo: Day Visto Bueno
Fecha: 31-01-2025 16:15:17 -05:00

Av. Alameda del Corregidor N°155 – La Molina
T: (511) 424-4488
www.gob.pe/psi





PERÚ

Ministerio
de Desarrollo Agrario
y Riego



PSI

PROGRAMA
SUBSECTORIAL
DE IRRIGACIONES

Bases administrativas

Adjudicación Simplificada N° 007-2024-MIDAGRI-PSI – 2da Convocatoria

Servicio de proyecto de evaluación arqueológica con excavaciones restringidas (PEA) para el proyecto: “Acarí – Bella Unión II Etapa de construcción de la Represa Iruru”



PERÚ

Ministerio
de Desarrollo Agrario
y Riego

Despacho Viceministerial de
Desarrollo de Agricultura Familiar
e Infraestructura Agraria y Riego

Unidad Gerencial de
Intervenciones Especiales



PSI

PROGRAMA
SUBSECTORIAL
DE IRRIGACIONES

- ✓ Verificar la ejecución de los trabajos en campo materia de la formulación del proyecto de evaluación arqueológica y coordinar permanentemente con la supervisión a fin de disipar dudas, tomar acuerdos técnicos, compatibilizar los criterios técnicos y evitar futuras observaciones.
- ✓ Revisar y aprobar los informes generados en el presente servicio;
- ✓ El Consultor rectifique o subsane las observaciones técnicas sustentadas y justificadas que le formule la Supervisión y/o Inspector, sin reconocimiento de mayores gastos;
- ✓ El Consultor, bajo su exclusiva responsabilidad, efectúe continuas reuniones con el coordinador que se designe, a efectos de uniformizar los criterios técnicos que servirán de base para el desarrollo de los diferentes rubros y etapas del estudio;
- ✓ El Consultor efectúe coordinaciones permanentes orientadas a minimizar las eventuales observaciones que pudieran presentarse al momento de efectuar la revisión oficial de los documentos técnicos por parte de La Supervisión y/o Inspector.
- ✓ El Consultor formule el estudio de acuerdo a las normas técnicas vigentes y aplicables, conforme a las disposiciones del Sistema Invierte.pe y las disposiciones sectoriales de la materia;
- ✓ Durante la prestación de servicio por parte de El Consultor, éste cumpla con las disposiciones de la Ley de Contrataciones y su Reglamento;
- ✓ Se realicen reuniones con el jefe del proyecto y su equipo de especialistas, para lo cual deberá realizarse la firma de un acta por cada reunión. Las reuniones tienen como objeto principal, aparte de los acuerdos técnicos, hacer el control de avance de los estudios, reprogramar actividades, reprogramar metas, reorganizar la logística y todo lo concerniente para el cumplimiento de los plazos y objetivos del Estudio.
- ✓ El Equipo Profesional de La Supervisión emitirá observaciones y recomendaciones a cada uno de los informes presentados que deberán ser absueltas y/o implementadas por El Consultor en los plazos previstos en los presentes TdR, para cada informe de avance e informe final;
- ✓ Coordinar con las instituciones involucradas en el proyecto, así como apoyar en la solución de cualquier tipo de controversias derivadas de los compromisos contractuales dentro del desarrollo de los trabajos (ampliación de metas, plazos, interpretación de los Términos de Referencia, entre otros).

22. SISTEMA DE CONTRATACIÓN

Sistema a **Suma Alzada**.

23. REAJUSTE DE LOS PAGOS

Durante la vigencia del contrato los precios ofertados se mantendrán fijos y no estarán sujetos a reajuste alguno.

24. ADELANTOS



Firmado digitalmente por RIOS
GARRO Alberto Teodoro FAU
20414868216 hard
Motivo: Doy Visto Bueno
Fecha: 31-01-2025 16:41:13 -05:00

Firmado digitalmente por MEJIA
TARAZONA LILIANA ROSA FIR
10714057 hard
Motivo: Doy Visto Bueno
Fecha: 31-01-2025 16:15:17 -05:00

La Entidad otorgará un adelanto directo hasta por el **treinta por ciento (30%)** del monto contractual, en concordancia con el artículo N°156 del Reglamento de la Ley de Contrataciones del Estado. El Consultor debe solicitar el adelanto en un plazo máximo de 5 días de suscrito el contrato, adjuntando a su solicitud la garantía por adelanto mediante Carta Fianza a favor de la Entidad por el plazo del desarrollo del servicio y el comprobante de pago correspondiente. Vencido dicho plazo no procederá la solicitud.

Esta Carta Fianza deberá ser incondicional, solidaria, irrevocable y de ejecución automática en el país a solicitud de La Entidad. La Carta Fianza deberá ser emitida por una empresa que se encuentre bajo la supervisión de la Superintendencia de Banca y

Av. Alameda del Corregidor N°155 – La Molina
T: (511) 424-4488
www.gob.pe/psi





PERÚ

Ministerio
de Desarrollo Agrario
y Riego



PSI

PROGRAMA
SUBSECTORIAL
DE IRRIGACIONES

Bases administrativas

Adjudicación Simplificada N° 007-2024-MIDAGRI-PSI – 2da Convocatoria

Servicio de proyecto de evaluación arqueológica con excavaciones restringidas (PEA) para el proyecto: “Acarí – Bella Unión II Etapa de construcción de la Represa Iruro”



PERÚ

Ministerio
de Desarrollo Agrario
y Riego

Despacho Viceministerial de
Desarrollo de Agricultura Familiar
e Infraestructura Agraria y Riego

Unidad Gerencial de
Intervenciones Especiales



PSI
PROGRAMA
SUBSECTORIAL
DE IRRIGACIONES

Seguros y Administradoras de Fondos de Pensiones y debe estar autorizada para emitir Cartas Fianzas. Previo al otorgamiento del adelanto directo.

La Entidad verificará la autenticidad de la Carta Fianza de conformidad a lo establecido en la Ley de Contrataciones del Estado y su Reglamento.

25. PAGOS POR EL SERVICIO

La Entidad realizará los pagos para El Consultor por el Proyecto de Evaluación Arqueológico, a la presentación de sus valorizaciones de acuerdo a la oferta.

Los plazos de presentación de valorizaciones, se rigen a la presentación y aprobación del Supervisor y posteriormente de la Entidad de los entregables descritos en la tabla de entregables.

Para la aprobación de los informes 01, 02, 03, 04, 05 y 06, la supervisión y/o inspección se tomará el tiempo de 10 días para revisar los informes y el consultor tendrá 10 días calendarios para entregar el informe corregido, de lo contrario se aplicará las penalidades que correspondan. Si el caso lo amerita se podrán aplicar los plazos estipulados en el reglamento y de acuerdo a la complejidad; es importante quedar claro que toda controversia con los entregables será resuelta aplicando la Ley de Contrataciones del Estado y su reglamento vigente.

En la siguiente tabla presentamos en detalle los pagos, en monto y plazos, de los recursos ofertados a suma alzada.

N°	PLAZO	CONDICIÓN	MONTO DE PAGO
1	15 días calendarios desde el inicio del servicio	Aprobación por La Supervisión y la Entidad del Informe 01 – Plan de Trabajo y cronograma de actividades.	Cinco por ciento (5%) del monto ofertado a suma alzada.
2	30 días calendarios desde el inicio del servicio	Aprobación por La Supervisión y la Entidad del Informe 02 – Elaboración y presentación de la propuesta técnica al Ministerio de Cultura	Diez por ciento (10%) del monto ofertado a suma alzada.
3	60 días calendarios desde el inicio del servicio	Aprobación por La Supervisión y la Entidad del Informe 03 – Obtención de la Resolución Directoral autorizando el PEA	Cuarenta por ciento (40%) del monto ofertado a suma alzada.
4	90 días calendarios desde el inicio del servicio	Aprobación por La Supervisión y la Entidad del Informe 04 – Informe parcial de trabajos de campo y avance de gabinete (adjuntar Acta de conformidad de la Supervisión del MC) Informe de sustento para Proyecto de Rescate Arqueológico, de corresponder.	Veinte por ciento (20%) del monto ofertado a suma alzada.
5	120 días calendarios desde el inicio del servicio	Aprobación por La Supervisión y la Entidad del Informe 05 – Resolución Directoral de aprobación del informe de resultados del PEA y Copia del informe de resultados del PEA presentado al Ministerio de Cultura, el cual deberá contener toda la documentación de acuerdo a lo establecido en el DS N° 011-2022-MC. Asimismo, la constancia de solicitud de Certificado de Inexistencia de Restos Arqueológicos de las áreas que fueron materia de rescate, presentado a la DDC-Ayacucho	Veinte por ciento (20%) del monto ofertado a suma alzada.



Firmado digitalmente por RIOS
GARRO Alberto Teodoro FAU
20414868216 hard
Motivo: Doy Visto Bueno
Fecha: 31-01-2025 16:41:13 -05:00

Firmado digitalmente por MEJIA
TARAZONA LILIANA ROSA FIR
10714057 hard
Motivo: Doy Visto Bueno
Fecha: 31-01-2025 16:15:17 -05:00

Av. Alameda del Corregidor N°155 – La Molina
T: (511) 424-4488
www.gob.pe/psi





PERÚ

Ministerio
de Desarrollo Agrario
y Riego



PSI

PROGRAMA
SUBSECTORIAL
DE IRRIGACIONES

Bases administrativas

Adjudicación Simplificada N° 007-2024-MIDAGRI-PSI – 2da Convocatoria

Servicio de proyecto de evaluación arqueológica con excavaciones restringidas (PEA) para el proyecto: “Acarí – Bella Unión II Etapa de construcción de la Represa Iruro”



PERÚ

Ministerio
de Desarrollo Agrario
y Riego

Departamento Viceministerial de
Desarrollo de Agricultura Familiar
e Infraestructura Agraria y Riego

Unidad Gerencial de
Intervenciones Especiales



PSI

PROGRAMA
SUBSECTORIAL
DE IRRIGACIONES

N°	PLAZO	CONDICIÓN	MONTO DE PAGO
6	150 días calendarios desde el inicio del servicio	Aprobación por La Supervisión y la Entidad del Informe 06 – Obtención de CIRA	Cinco por ciento (5%) del monto ofertado a suma alzada.

26. CAUSALES DE RESOLUCIÓN DEL SERVICIO

De acuerdo al Artículo N°164 del Reglamento de la Ley de Contrataciones del Estado y en concordancia con el artículo N°36 de la LCE, la Entidad puede resolver el contrato, en los casos en que el contratista:

- Incumpla injustificadamente obligaciones contractuales, legales o reglamentarias a su cargo, pese a haber sido requerido para ello;
- Haya llegado a acumular el monto máximo de la penalidad por mora o el monto máximo para otras penalidades, en la ejecución de la prestación a su cargo; o
- Paralice o reduzca injustificadamente la ejecución de la prestación, pese a haber sido requerido para corregir tal situación.

27. CONFIDENCIALIDAD

No revelar, entregar o poner a disposición de terceros, salvo autorización expresa del Programa Subsectorial de Irrigaciones – PSI, la información proporcionada por éste para la prestación del servicio y, en general, toda información a la que tenga acceso o la que pudiera producir con ocasión del servicio que presta. Así mismo, se abstendrá de realizar acciones u omisiones que pudieran perjudicar o atender la imagen institucional del programa, guardando absoluta confidencialidad.

28. PROPIEDAD INTELECTUAL

El contratista acepta expresamente que los derechos patrimoniales y conexos de propiedad intelectual sobre los productos y documentación generada que se entreguen al amparo del presente servicio corresponden únicamente al Programa Subsectorial de Irrigación con exclusividad y todos los efectos.

29. ANTICORRUPCIÓN

El participante y/o postor declara y garantiza no participar, directa o indirectamente, o tratándose de una persona jurídica a través de sus socios, integrantes de los órganos de administración, apoderados, representantes legales, funcionarios, asesores o personas vinculadas a las que se refiere el artículo 7 del Reglamento de la Ley de Contrataciones del Estado, no ofrecer, negociar o efectuar, cualquier pago o, en general, cualquier beneficio o incentivo ilegal en relación al procedimiento de selección, para ser elegido ganador.

Asimismo, el participante y/o postor, de ser elegido, se obliga a conducirse en todo momento, durante la ejecución del contrato u orden de servicio (cualquier formalidad del vínculo contractual), con honestidad, probidad, veracidad e integridad y de no cometer actos ilegales o de corrupción, directa o indirectamente o a través de sus socios, accionistas, participacionistas, integrantes de los órganos de administración, apoderados, representantes legales, funcionarios, asesores y personas vinculadas a las que se refiere el artículo 7 del Reglamento de la Ley de Contrataciones del Estado.

Además, el participante y/o postor se compromete a i) comunicar a las autoridades competentes, de manera directa y oportuna, cualquier acto o conducta ilícita o corrupta de la que tuviera conocimiento; y ii) adoptar medidas técnicas, organizativas y/o de personal apropiadas para evitar los referidos actos o prácticas.



Firmado digitalmente por RIOS
GARRO Alberto Teodoro FAU
20414888216 hard
Motivo: Day Visto Bueno
Fecha: 31-01-2025 16:41:13 -05:00

Firmado digitalmente por MEJIA
TARAZONA LILIANA ROSA FIR
10714057 hard
Motivo: Day Visto Bueno
Fecha: 31-01-2025 16:15:17 -05:00

Av. Alameda del Corregidor N°155 – La Molina
T: (511) 424-4488
www.gob.pe/psi





PERÚ

Ministerio
de Desarrollo Agrario
y Riego



PSI

PROGRAMA
SUBSECTORIAL
DE IRRIGACIONES

Bases administrativas

Adjudicación Simplificada N° 007-2024-MIDAGRI-PSI – 2da Convocatoria

Servicio de proyecto de evaluación arqueológica con excavaciones restringidas (PEA) para el proyecto: “Acarí – Bella Unión II Etapa de construcción de la Represa Iruro”

Importante

- *Si como resultado de una consulta u observación corresponde precisarse o ajustarse el requerimiento, se solicita la autorización del área usuaria y se pone de conocimiento de tal hecho a la dependencia que aprobó el expediente de contratación, de conformidad con el numeral 72.3 del artículo 72 del Reglamento.*
- *El cumplimiento de los Términos de Referencia se realiza mediante la presentación de una declaración jurada. De ser el caso, adicionalmente la Entidad puede solicitar documentación que acredite el cumplimiento del algún componente de estos. Para dicho efecto consignará de manera detallada los documentos que deben presentar los postores en el literal a.5) del numeral 2.2.1.1 de esta sección de las bases.*
- *Los requisitos de calificación determinan si los postores cuentan con las capacidades necesarias para ejecutar el contrato, lo que debe ser acreditado documentalmente, y no mediante declaración jurada.*



Bases administrativas

Adjudicación Simplificada N° 007-2024-MIDAGRI-PSI – 2da Convocatoria

Servicio de proyecto de evaluación arqueológica con excavaciones restringidas (PEA) para el proyecto: “Acarí – Bella Unión II Etapa de construcción de la Represa Iruro”

CAPÍTULO IV FACTORES DE EVALUACIÓN

EVALUACIÓN TÉCNICA (Puntaje: 100 Puntos)

FACTORES DE EVALUACIÓN		PUNTAJE / METODOLOGÍA PARA SU ASIGNACIÓN
A.	EXPERIENCIA DEL POSTOR EN LA ESPECIALIDAD	88 puntos
	<p><u>Evaluación:</u> El postor debe acreditar un monto facturado acumulado equivalente a S/1'150,000.00 (Un millón ciento cincuenta mil con 00/100 Soles), por la contratación de servicios de consultoría iguales o similares al objeto de la convocatoria, durante los diez (10) años anteriores a la fecha de la presentación de ofertas que se computarán desde la fecha de la conformidad o emisión del comprobante de pago, según corresponda.</p> <p><u>Acreditación:</u> La experiencia en la especialidad se acreditará con copia simple de (i) contratos u órdenes de servicios y su respectiva conformidad o constancia de prestación; o (ii) comprobantes de pago cuya cancelación se acredite documental y fehacientemente, con voucher de depósito, nota de abono, reporte de estado de cuenta, cualquier otro documento emitido por Entidad del sistema financiero que acredite el abono o mediante cancelación en el mismo comprobante de pago¹⁵.</p> <p>Las disposiciones sobre el requisito de calificación “Experiencia del postor en la especialidad” previstas en el literal C del numeral 3.2 del Capítulo III de la presente sección de las bases resultan aplicables para el presente factor.</p>	<p>M = Monto facturado acumulado por el postor por la prestación de servicios de consultoría en la especialidad</p> <p>M \geq S/1'150,000.00¹⁶: 88 puntos</p> <p>M \geq S/1'100,000.00 y < S/1'150,000.00: 78 puntos</p> <p>M > S/1'000,000.00¹⁷ y < S/1'100,000.00: 68 puntos</p>
B.	METODOLOGÍA PROPUESTA	10 puntos
	<p><u>Evaluación:</u> Se evaluará la metodología propuesta por el postor para la ejecución de la consultoría, cuyo contenido mínimo es el siguiente:</p> <ul style="list-style-type: none">- Cronograma de actividades a desarrollar durante la ejecución de la prestación, adjuntando Gantt.- Desarrollo de las actividades de los profesionales (personal clave) durante la ejecución del servicio. <p><u>Acreditación:</u> Se acreditará mediante la presentación del documento que sustente la metodología propuesta.</p>	<p>Desarrolla la metodología que sustenta la oferta 10 puntos</p> <p>No desarrolla la metodología que sustente la oferta 0 puntos</p>

¹⁵ Cabe precisar que, de acuerdo con la **Resolución N° 0065-2018-TCE-S1 del Tribunal de Contrataciones del Estado**:

“... el solo sello de cancelado en el comprobante, cuando ha sido colocado por el propio postor, no puede ser considerado como una acreditación que produzca fehaciencia en relación a que se encuentra cancelado. Admitir ello equivaldría a considerar como válida la sola declaración del postor afirmando que el comprobante de pago ha sido cancelado”

(...)

“Situación diferente se suscita ante el sello colocado por el cliente del postor [sea utilizando el término “cancelado” o “pagado”] supuesto en el cual sí se contaría con la declaración de un tercero que brinde certeza, ante la cual debiera reconocerse la validez de la experiencia”.

¹⁶ El monto no puede ser mayor a tres (3) veces el valor estimado.

¹⁷ El monto debe ser mayor al requerido como requisito de calificación. En ese sentido, si por ejemplo se solicitó como requisito de calificación S/ 500,000.00 que equivale a una (1) vez el valor estimado la metodología del factor de evaluación podría ser la siguiente:

M \geq S/ 1 000,000.00

[...] puntos

M \geq S/ 750,000.00 y < 1 000,000.00

[...] puntos

M > S/ 500,000.00 y < S/ 750,000.00

[...] puntos



PERÚ

Ministerio
de Desarrollo Agrario
y Riego



PSI

PROGRAMA
SUBSECTORIAL
DE IRRIGACIONES

Bases administrativas

Adjudicación Simplificada N° 007-2024-MIDAGRI-PSI – 2da Convocatoria

Servicio de proyecto de evaluación arqueológica con excavaciones restringidas (PEA) para el proyecto: “Acarí – Bella Unión II Etapa de construcción de la Represa Iruro”

FACTORES DE EVALUACIÓN		PUNTAJE / METODOLOGÍA PARA SU ASIGNACIÓN
C. PROTECCIÓN SOCIAL Y DESARROLLO HUMANO		
<p><u>Evaluación:</u> Se evaluará que el postor cuente con una (1) práctica de protección social o desarrollo humano.</p> <p>En caso que el postor se presente en consorcio, cada uno de sus integrantes, debe acreditar alguna de las prácticas de protección social o desarrollo humano.</p>		<p>(Máximo 2 puntos)</p> <p>Acredita una (1) de las prácticas de protección social o desarrollo humano. 02 puntos</p> <p>No acredita ninguna práctica de protección social o desarrollo humano. 0 puntos</p>
C.1	<p><u>Práctica:</u> Certificación como “Empresa segura, libre de violencia y discriminación contra la mujer”</p> <p><u>Acreditación:</u> Copia simple del documento del Ministerio de la Mujer y Poblaciones Vulnerables (MIMP) que lo reconoce como una de las empresas que obtuvo la marca de certificación “Empresa segura, libre de violencia y discriminación contra la mujer” en la última edición (https://www.mimp.gob.pe/)</p>	
C.2	<p><u>Práctica:</u> Contratación de personas con discapacidad</p> <p><u>Acreditación:</u> Copia simple de la constancia de inscripción vigente en el Registro de Empresas Promocionales para Personas con Discapacidad (REPPCD) del Ministerio de Trabajo y Promoción del Empleo.¹⁸</p>	
PUNTAJE TOTAL		100 puntos¹⁹

Para acceder a la etapa de evaluación económica, el postor debe obtener un **puntaje técnico mínimo de ochenta (80) puntos**.

Importante

- Los factores de evaluación elaborados por el órgano encargado de las contrataciones o el comité de selección, según corresponda, guardan vinculación, razonabilidad y proporcionalidad con el objeto de la contratación. Asimismo, estos no pueden calificar con puntaje el cumplimiento de los Términos de Referencia ni los requisitos de calificación.
- Las ofertas técnicas que no alcancen el puntaje mínimo especificado son descalificadas.

¹⁸ La inscripción en el REPPCD tiene una vigencia de doce meses, a cuyo vencimiento queda sin efecto de manera automática. Antes de su vencimiento, puede ser renovado.

¹⁹ Es la suma de los puntajes de todos los factores de evaluación, incluyendo los opcionales.



PERÚ

Ministerio
de Desarrollo Agrario
y Riego



PSI

PROGRAMA
SUBSECTORIAL
DE IRRIGACIONES

Bases administrativas

Adjudicación Simplificada N° 007-2024-MIDAGRI-PSI – 2da Convocatoria

Servicio de proyecto de evaluación arqueológica con excavaciones restringidas (PEA) para el proyecto: “Acarí – Bella Unión II Etapa de construcción de la Represa Iruro”

EVALUACIÓN ECONÓMICA (Puntaje: 100 Puntos)

FACTOR DE EVALUACIÓN	PUNTAJE / METODOLOGÍA PARA SU ASIGNACIÓN
A. PRECIO	
<p><u>Evaluación:</u></p> <p>Se evaluará considerando la oferta económica del postor.</p> <p><u>Acreditación:</u></p> <p>Se acreditará mediante el documento que contiene la oferta económica (Anexo N° 7).</p>	<p>La evaluación consistirá en asignar un puntaje de cien (100) puntos a la oferta de precio más bajo y otorga a las demás ofertas puntajes inversamente proporcionales a sus respectivos precios, según la siguiente fórmula:</p> $P_i = \frac{O_m \times PMP}{O_i}$ <p>Donde:</p> <p>I = Oferta. P_i = Puntaje de la oferta a evaluar. O_i = Precio i. O_m = Precio de la oferta más baja. PMP= Puntaje máximo del precio.</p>
PUNTAJE TOTAL	100 puntos



PERÚ

Ministerio
de Desarrollo Agrario
y Riego



PSI

PROGRAMA
SUBSECTORIAL
DE IRRIGACIONES

Bases administrativas

Adjudicación Simplificada N° 007-2024-MIDAGRI-PSI – 2da Convocatoria

Servicio de proyecto de evaluación arqueológica con excavaciones restringidas (PEA) para el proyecto: “Acarí – Bella Unión II Etapa de construcción de la Represa Iruru”

CAPÍTULO V PROFORMA DEL CONTRATO

Conste por el presente documento, la contratación del servicio de consultoría de [CONSIGNAR LA DENOMINACIÓN DE LA CONVOCATORIA], que celebra de una parte [CONSIGNAR EL NOMBRE DE LA ENTIDAD], en adelante LA ENTIDAD, con RUC N° [.....], con domicilio legal en [.....], representada por [.....], identificado con DNI N° [.....], y de otra parte [.....], con RUC N° [.....], con domicilio legal en [.....], inscrita en la Ficha N° [.....] Asiento N° [.....] del Registro de Personas Jurídicas de la ciudad de [.....], debidamente representado por su Representante Legal, [.....], con DNI N° [.....], según poder inscrito en la Ficha N° [.....], Asiento N° [.....] del Registro de Personas Jurídicas de la ciudad de [.....], a quien en adelante se le denominará EL CONTRATISTA en los términos y condiciones siguientes:

CLÁUSULA PRIMERA: ANTECEDENTES

Con fecha [.....], el órgano encargado de las contrataciones o el comité de selección, según corresponda, adjudicó la buena pro de la **ADJUDICACIÓN SIMPLIFICADA N° [CONSIGNAR NOMENCLATURA DEL PROCEDIMIENTO DE SELECCIÓN]** para la contratación de [CONSIGNAR LA DENOMINACIÓN DE LA CONVOCATORIA], a [INDICAR NOMBRE DEL GANADOR DE LA BUENA PRO], cuyos detalles e importe constan en los documentos integrantes del presente contrato.

CLÁUSULA SEGUNDA: OBJETO

El presente contrato tiene por objeto [CONSIGNAR EL OBJETO DE LA CONTRATACIÓN].

CLÁUSULA TERCERA: MONTO CONTRACTUAL

El monto total del presente contrato asciende a [CONSIGNAR MONEDA Y MONTO] que incluye todos los impuestos de Ley.

Este monto comprende el costo del servicio de consultoría, todos los tributos, seguros, transporte, inspecciones, pruebas y, de ser el caso, los costos laborales conforme a la legislación vigente, así como cualquier otro concepto que pueda tener incidencia sobre la ejecución del servicio de consultoría materia del presente contrato.

CLÁUSULA CUARTA: DEL PAGO²⁰

LA ENTIDAD se obliga a pagar la contraprestación a EL CONTRATISTA en [INDICAR MONEDA], en [INDICAR SI SE TRATA DE PAGO ÚNICO, PAGOS PARCIALES O PAGOS PERIÓDICOS O SEGÚN TARIFA EN EL CASO DE PROCEDIMIENTOS CONVOCADOS BAJO EL SISTEMA DE CONTRATACIÓN DE TARIFAS], luego de la recepción formal y completa de la documentación correspondiente, según lo establecido en el artículo 171 del Reglamento de la Ley de Contrataciones del Estado.

Para tal efecto, el responsable de otorgar la conformidad de la prestación deberá hacerlo en un plazo que no excederá de los quince (15) días, bajo responsabilidad de dicho funcionario.

LA ENTIDAD debe efectuar el pago dentro de los diez (10) días calendario siguientes de otorgada la conformidad de los servicios, siempre que se verifiquen las condiciones establecidas en el contrato para ello, bajo responsabilidad del funcionario competente.

En caso de retraso en el pago por parte de LA ENTIDAD, salvo que se deba a caso fortuito o fuerza mayor, EL CONTRATISTA tendrá derecho al pago de intereses legales conforme a lo establecido en el artículo 39 de la Ley de Contrataciones del Estado y en el artículo 171 de su Reglamento, los que se computan desde la oportunidad en que el pago debió efectuarse.

²⁰ En cada caso concreto, dependiendo de la naturaleza del contrato, podrá adicionarse la información que resulte pertinente a efectos de generar el pago.



PERÚ

Ministerio
de Desarrollo Agrario
y Riego



PSI

PROGRAMA
SUBSECTORIAL
DE IRRIGACIONES

Bases administrativas

Adjudicación Simplificada N° 007-2024-MIDAGRI-PSI – 2da Convocatoria

Servicio de proyecto de evaluación arqueológica con excavaciones restringidas (PEA) para el proyecto: “Acarí – Bella Unión II Etapa de construcción de la Represa Iruru”

CLÁUSULA QUINTA: DEL PLAZO DE LA EJECUCIÓN DE LA PRESTACIÓN

El plazo de ejecución del presente contrato es de [.....], el mismo que se computa desde [CONSIGNAR SI ES DEL DÍA SIGUIENTE DEL PERFECCIONAMIENTO DEL CONTRATO, DESDE LA FECHA QUE SE ESTABLEZCA EN EL CONTRATO O DESDE LA FECHA EN QUE SE CUMPLAN LAS CONDICIONES PREVISTAS EN EL CONTRATO PARA EL INICIO DE LA EJECUCIÓN, DEBIENDO INDICAR LAS MISMAS EN ESTE ULTIMO CASO].

CLÁUSULA SEXTA: PARTES INTEGRANTES DEL CONTRATO

El presente contrato está conformado por las bases integradas, la oferta ganadora²¹, así como los documentos derivados del procedimiento de selección que establezcan obligaciones para las partes.

CLÁUSULA SÉTIMA: GARANTÍAS

EL CONTRATISTA entregó al perfeccionamiento del contrato la respectiva garantía incondicional, solidaria, irrevocable, y de realización automática en el país al solo requerimiento, a favor de LA ENTIDAD, por los conceptos, montos y vigencias siguientes:

- De fiel cumplimiento del contrato: [CONSIGNAR EL MONTO], a través de la [INDICAR EL TIPO DE GARANTÍA PRESENTADA] N° [INDICAR NÚMERO DEL DOCUMENTO] emitida por [SEÑALAR EMPRESA QUE LA EMITE]. Monto que es equivalente al diez por ciento (10%) del monto del contrato original, la misma que debe mantenerse vigente hasta la conformidad de la recepción de la prestación.

Importante

Al amparo de lo dispuesto en el numeral 149.4 del artículo 149 del Reglamento de la Ley de Contrataciones del Estado, en los contratos de consultoría en general, si el postor ganador de la buena pro solicita la retención del diez por ciento (10%) del monto del contrato original como garantía de fiel cumplimiento de contrato, debe consignarse lo siguiente:

“De fiel cumplimiento del contrato: [CONSIGNAR EL MONTO], a través de la retención que debe efectuar LA ENTIDAD, durante la primera mitad del número total de pagos a realizarse, de forma prorrateada, con cargo a ser devuelto a la finalización del mismo.”

Importante

De conformidad con el literal a) del artículo 152 del Reglamento, no se constituirá garantía de fiel cumplimiento del contrato ni garantía de fiel cumplimiento por prestaciones accesorias, en contratos cuyos montos sean iguales o menores a doscientos mil Soles (S/ 200,000.00). Dicha excepción también aplica a los contratos derivados de procedimientos de selección por relación de ítems, cuando el monto del ítem adjudicado o la sumatoria de los montos de los ítems adjudicados no superen el monto señalado anteriormente.

CLÁUSULA OCTAVA: EJECUCIÓN DE GARANTÍAS POR FALTA DE RENOVACIÓN

LA ENTIDAD puede solicitar la ejecución de las garantías cuando EL CONTRATISTA no las hubiere renovado antes de la fecha de su vencimiento, conforme a lo dispuesto en el literal a) del numeral 155.1 del artículo 155 del Reglamento de la Ley de Contrataciones del Estado.

Importante para la Entidad

Sólo en el caso que la Entidad hubiese previsto otorgar adelanto, se debe incluir la siguiente cláusula:

CLÁUSULA NOVENA: ADELANTO DIRECTO

“LA ENTIDAD otorgará [CONSIGNAR NÚMERO DE ADELANTOS A OTORGARSE] adelantos

²¹ La oferta ganadora comprende a la oferta técnica y oferta económica del postor ganador de la buena pro.



PERÚ

Ministerio
de Desarrollo Agrario
y Riego



PSI

PROGRAMA
SUBSECTORIAL
DE IRRIGACIONES

Bases administrativas

Adjudicación Simplificada N° 007-2024-MIDAGRI-PSI – 2da Convocatoria

Servicio de proyecto de evaluación arqueológica con excavaciones restringidas (PEA) para el proyecto: “Acarí – Bella Unión II Etapa de construcción de la Represa Iruro”

directos por el [CONSIGNAR PORCENTAJE QUE NO DEBE EXCEDER DEL 30% DEL MONTO DEL CONTRATO ORIGINAL] del monto del contrato original.

EL CONTRATISTA debe solicitar los adelantos dentro de [CONSIGNAR EL PLAZO Y OPORTUNIDAD PARA LA SOLICITUD], adjuntando a su solicitud la garantía por adelantos mediante carta fianza o póliza de caución acompañada del comprobante de pago correspondiente. Vencido dicho plazo no procederá la solicitud.

LA ENTIDAD debe entregar el monto solicitado dentro de [CONSIGNAR EL PLAZO] siguientes a la presentación de la solicitud del contratista.”

Incorporar a las bases o eliminar, según corresponda.

CLÁUSULA DÉCIMA: CONFORMIDAD DE LA PRESTACIÓN DEL SERVICIO

La conformidad de la prestación del servicio se regula por lo dispuesto en el artículo 168 del Reglamento de la Ley de Contrataciones del Estado. La conformidad será otorgada por [CONSIGNAR EL ÁREA O UNIDAD ORGÁNICA QUE OTORGARÁ LA CONFORMIDAD].

De existir observaciones, LA ENTIDAD las comunica al CONTRATISTA, indicando claramente el sentido de estas, otorgándole un plazo para subsanar no menor de cinco (5) ni mayor de quince (15) días. Si pese al plazo otorgado, EL CONTRATISTA no cumpliera a cabalidad con la subsanación, LA ENTIDAD puede otorgar al CONTRATISTA periodos adicionales para las correcciones pertinentes. En este supuesto corresponde aplicar la penalidad por mora desde el vencimiento del plazo para subsanar.

Este procedimiento no resulta aplicable cuando la consultoría manifiestamente no cumplan con las características y condiciones ofrecidas, en cuyo caso LA ENTIDAD no otorga la conformidad, debiendo considerarse como no ejecutada la prestación, aplicándose la penalidad que corresponda por cada día de atraso.

CLÁUSULA UNDÉCIMA: DECLARACIÓN JURADA DEL CONTRATISTA

EL CONTRATISTA declara bajo juramento que se compromete a cumplir las obligaciones derivadas del presente contrato, bajo sanción de quedar inhabilitado para contratar con el Estado en caso de incumplimiento.

CLÁUSULA DUODÉCIMA: RESPONSABILIDAD POR VICIOS OCULTOS

La conformidad del servicio por parte de LA ENTIDAD no enerva su derecho a reclamar posteriormente por defectos o vicios ocultos, conforme a lo dispuesto por los artículos 40 de la Ley de Contrataciones del Estado y 173 de su Reglamento.

El plazo máximo de responsabilidad del contratista es de [CONSIGNAR TIEMPO EN AÑOS, NO MENOR DE UN (1) AÑO] año(s) contado a partir de la conformidad otorgada por LA ENTIDAD.

CLÁUSULA DÉCIMA TERCERA: PENALIDADES

Si EL CONTRATISTA incurre en retraso injustificado en la ejecución de las prestaciones objeto del contrato, LA ENTIDAD le aplica automáticamente una penalidad por mora por cada día de atraso, de acuerdo a la siguiente fórmula:

$$\text{Penalidad Diaria} = \frac{0.10 \times \text{monto vigente}}{F \times \text{plazo vigente en días}}$$

Donde:

F = 0.25 para plazos mayores a sesenta (60) días o;

F = 0.40 para plazos menores o iguales a sesenta (60) días.

El retraso se justifica a través de la solicitud de ampliación de plazo debidamente aprobado.



Bases administrativas

Adjudicación Simplificada N° 007-2024-MIDAGRI-PSI – 2da Convocatoria

Servicio de proyecto de evaluación arqueológica con excavaciones restringidas (PEA) para el proyecto: “Acarí – Bella Unión II Etapa de construcción de la Represa Iruru”

Adicionalmente, se considera justificado el retraso y en consecuencia no se aplica penalidad, cuando EL CONTRATISTA acredite, de modo objetivamente sustentado, que el mayor tiempo transcurrido no le resulta imputable. En este último caso la calificación del retraso como justificado por parte de LA ENTIDAD no da lugar al pago de gastos generales ni costos directos de ningún tipo, conforme el numeral 162.5 del artículo 162 del Reglamento de la Ley de Contrataciones del Estado.

Adicionalmente a la penalidad por mora se aplicará la siguiente penalidad:

Otras penalidades			
N°	Supuestos de aplicación de penalidad	Forma de cálculo	Procedimiento
1	En caso el contratista incumpla con su obligación de ejecutar la prestación con el personal acreditado o debidamente sustituido.	[INCLUIR LA FORMA DE CÁLCULO, QUE NO PUEDE SER MENOR A LA MITAD DE UNA UNIDAD IMPOSITIVA TRIBUTARIA (0.5 UIT) NI MAYOR A UNA (1) UIT] por cada día de ausencia del personal.	Según informe del [CONSIGNAR EL ÁREA USUARIA A CARGO DE LA SUPERVISIÓN DEL CONTRATO].
2	(...)		

Importante

De haberse previsto establecer penalidades distintas a la penalidad por mora, incluir dichas penalidades, los supuestos de aplicación de penalidad, la forma de cálculo de la penalidad para cada supuesto y el procedimiento mediante el cual se verifica el supuesto a penalizar, conforme el artículo 163 del Reglamento de la Ley de Contrataciones del Estado.

Estas penalidades se deducen de los pagos a cuenta o del pago final, según corresponda; o si fuera necesario, se cobra del monto resultante de la ejecución de la garantía de fiel cumplimiento.

Estos dos (2) tipos de penalidades pueden alcanzar cada una un monto máximo equivalente al diez por ciento (10%) del monto del contrato vigente, o de ser el caso, del ítem que debió ejecutarse.

Cuando se llegue a cubrir el monto máximo de la penalidad por mora o el monto máximo para otras penalidades, de ser el caso, LA ENTIDAD puede resolver el contrato por incumplimiento.

CLÁUSULA DÉCIMA CUARTA: RESOLUCIÓN DEL CONTRATO

Cualquiera de las partes puede resolver el contrato, de conformidad con el numeral 32.3 del artículo 32 y artículo 36 de la Ley de Contrataciones del Estado, y el artículo 164 de su Reglamento. De darse el caso, LA ENTIDAD procederá de acuerdo a lo establecido en el artículo 165 del Reglamento de la Ley de Contrataciones del Estado.

CLÁUSULA DÉCIMA QUINTA: RESPONSABILIDAD DE LAS PARTES

Cuando se resuelva el contrato por causas imputables a algunas de las partes, se debe resarcir los daños y perjuicios ocasionados, a través de la indemnización correspondiente. Ello no obsta la aplicación de las sanciones administrativas, penales y pecuniarias a que dicho incumplimiento diere lugar, en el caso que éstas correspondan.

Lo señalado precedentemente no exime a ninguna de las partes del cumplimiento de las demás obligaciones previstas en el presente contrato.

CLÁUSULA DÉCIMA SEXTA: ANTICORRUPCIÓN

EL CONTRATISTA declara y garantiza no haber, directa o indirectamente, o tratándose de una persona jurídica a través de sus socios, integrantes de los órganos de administración, apoderados, representantes legales, funcionarios, asesores o personas vinculadas a las que se refiere el artículo

**PERÚ****Ministerio
de Desarrollo Agrario
y Riego****PSI****PROGRAMA
SUBSECTORIAL
DE IRRIGACIONES***Bases administrativas**Adjudicación Simplificada N° 007-2024-MIDAGRI-PSI – 2da Convocatoria**Servicio de proyecto de evaluación arqueológica con excavaciones restringidas (PEA) para el proyecto: “Acarí – Bella Unión II Etapa de construcción de la Represa Iruro”*

7 del Reglamento de la Ley de Contrataciones del Estado, ofrecido, negociado o efectuado, cualquier pago o, en general, cualquier beneficio o incentivo ilegal en relación al contrato.

Asimismo, el CONTRATISTA se obliga a conducirse en todo momento, durante la ejecución del contrato, con honestidad, probidad, veracidad e integridad y de no cometer actos ilegales o de corrupción, directa o indirectamente o a través de sus socios, accionistas, participacionistas, integrantes de los órganos de administración, apoderados, representantes legales, funcionarios, asesores y personas vinculadas a las que se refiere el artículo 7 del Reglamento de la Ley de Contrataciones del Estado.

Además, EL CONTRATISTA se compromete a i) comunicar a las autoridades competentes, de manera directa y oportuna, cualquier acto o conducta ilícita o corrupta de la que tuviera conocimiento; y ii) adoptar medidas técnicas, organizativas y/o de personal apropiadas para evitar los referidos actos o prácticas.

Finalmente, EL CONTRATISTA se compromete a no colocar a los funcionarios públicos con los que deba interactuar, en situaciones reñidas con la ética. En tal sentido, reconoce y acepta la prohibición de ofrecerles a éstos cualquier tipo de obsequio, donación, beneficio y/o gratificación, ya sea de bienes o servicios, cualquiera sea la finalidad con la que se lo haga.

CLÁUSULA DÉCIMA SÉTIMA: MARCO LEGAL DEL CONTRATO

Sólo en lo no previsto en este contrato, en la Ley de Contrataciones del Estado y su Reglamento, en las directivas que emita el OSCE y demás normativa especial que resulte aplicable, serán de aplicación supletoria las disposiciones pertinentes del Código Civil vigente, cuando corresponda, y demás normas de derecho privado.

CLÁUSULA DÉCIMA OCTAVA: SOLUCIÓN DE CONTROVERSIAS²²

Las controversias que surjan entre las partes durante la ejecución del contrato se resuelven mediante conciliación o arbitraje, según el acuerdo de las partes.

Cualquiera de las partes tiene derecho a iniciar el arbitraje a fin de resolver dichas controversias dentro del plazo de caducidad previsto en la Ley de Contrataciones del Estado y su Reglamento.

Facultativamente, cualquiera de las partes tiene el derecho a solicitar una conciliación dentro del plazo de caducidad correspondiente, según lo señalado en el artículo 224 del Reglamento de la Ley de Contrataciones del Estado, sin perjuicio de recurrir al arbitraje, en caso no se llegue a un acuerdo entre ambas partes o se llegue a un acuerdo parcial. Las controversias sobre nulidad del contrato solo pueden ser sometidas a arbitraje.

El Laudo arbitral emitido es inapelable, definitivo y obligatorio para las partes desde el momento de su notificación, según lo previsto en el numeral 45.21 del artículo 45 de la Ley de Contrataciones del Estado.

CLÁUSULA DÉCIMA NOVENA: FACULTAD DE ELEVAR A ESCRITURA PÚBLICA

Cualquiera de las partes puede elevar el presente contrato a Escritura Pública corriendo con todos los gastos que demande esta formalidad.

CLÁUSULA VIGÉSIMA: DOMICILIO PARA EFECTOS DE LA EJECUCIÓN CONTRACTUAL

Las partes declaran el siguiente domicilio para efecto de las notificaciones que se realicen durante la ejecución del presente contrato:

DOMICILIO DE LA ENTIDAD: [.....]

²² De acuerdo con el numeral 225.3 del artículo 225 del Reglamento, las partes pueden recurrir al arbitraje ad hoc cuando las controversias deriven de procedimientos de selección cuyo valor estimado sea menor o igual a cinco millones con 00/100 soles (S/ 5 000 000,00).



PERÚ

Ministerio
de Desarrollo Agrario
y Riego



PSI

PROGRAMA
SUBSECTORIAL
DE IRRIGACIONES

Bases administrativas

Adjudicación Simplificada N° 007-2024-MIDAGRI-PSI – 2da Convocatoria

Servicio de proyecto de evaluación arqueológica con excavaciones restringidas (PEA) para el proyecto: “Acarí – Bella Unión II Etapa de construcción de la Represa Iruro”

DOMICILIO DEL CONTRATISTA: [CONSIGNAR EL DOMICILIO SEÑALADO POR EL POSTOR GANADOR DE LA BUENA PRO AL PRESENTAR LOS REQUISITOS PARA EL PERFECCIONAMIENTO DEL CONTRATO]

La variación del domicilio aquí declarado de alguna de las partes debe ser comunicada a la otra parte, formalmente y por escrito, con una anticipación no menor de quince (15) días calendario.

De acuerdo con las bases integradas, la oferta y las disposiciones del presente contrato, las partes lo firman por duplicado en señal de conformidad en la ciudad de [.....] al [CONSIGNAR FECHA].

“LA ENTIDAD”

“EL CONTRATISTA”

Importante

Este documento puede firmarse digitalmente si ambas partes cuentan con firma digital, según la Ley N° 27269, Ley de Firmas y Certificados Digitales²³.

²³ Para mayor información sobre la normativa de firmas y certificados digitales ingresar a: <https://www.indecopi.gob.pe/web/firmas-digitales/firmar-y-certificados-digitales>



PERÚ

Ministerio
de Desarrollo Agrario
y Riego



PSI

PROGRAMA
SUBSECTORIAL
DE IRRIGACIONES

Bases administrativas

Adjudicación Simplificada N° 007-2024-MIDAGRI-PSI – 2da Convocatoria

Servicio de proyecto de evaluación arqueológica con excavaciones restringidas (PEA) para el proyecto: “Acarí – Bella Unión II Etapa de construcción de la Represa Iruro”

ANEXOS



Bases administrativas

Adjudicación Simplificada N° 007-2024-MIDAGRI-PSI – 2da Convocatoria

Servicio de proyecto de evaluación arqueológica con excavaciones restringidas (PEA) para el proyecto: “Acarí – Bella Unión II Etapa de construcción de la Represa Iruro”

ANEXO N° 1

DECLARACIÓN JURADA DE DATOS DEL POSTOR

Señores

Comité de Selección

Adjudicación Simplificada N° 007-2024-MIDAGRI-PSI – 2da Convocatoria

Presente.-

El que se suscribe, [.....], postor y/o Representante Legal de [CONSIGNAR EN CASO DE SER PERSONA JURÍDICA], identificado con [CONSIGNAR TIPO DE DOCUMENTO DE IDENTIDAD] N° [CONSIGNAR NÚMERO DE DOCUMENTO DE IDENTIDAD], con poder inscrito en la localidad de [CONSIGNAR EN CASO DE SER PERSONA JURÍDICA] en la Ficha N° [CONSIGNAR EN CASO DE SER PERSONA JURÍDICA] Asiento N° [CONSIGNAR EN CASO DE SER PERSONA JURÍDICA], **DECLARO BAJO JURAMENTO** que la siguiente información se sujeta a la verdad:

Nombre, Denominación o Razón Social :			
Domicilio Legal :			
RUC :	Teléfono(s) :		
MYPE ²⁴		Sí	No
Correo electrónico :			

Autorización de notificación por correo electrónico:

Autorizo que se notifiquen al correo electrónico indicado las siguientes actuaciones:

1. Solicitud de la descripción a detalle de todos los elementos constitutivos de la oferta.
2. Solicitud de reducción de la oferta económica.
3. Solicitud de subsanación de los requisitos para perfeccionar el contrato.
4. Solicitud para presentar los documentos para perfeccionar el contrato, según orden de prelación, de conformidad con lo previsto en el artículo 141 del Reglamento.
5. Respuesta a la solicitud de acceso al expediente de contratación.

Asimismo, me comprometo a remitir la confirmación de recepción, en el plazo máximo de dos (2) días hábiles de recibida la comunicación.

[CONSIGNAR CIUDAD Y FECHA]

.....
**Firma, Nombres y Apellidos del postor o
Representante legal, según corresponda**

Importante

La notificación dirigida a la dirección de correo electrónico consignada se entenderá válidamente efectuada cuando la Entidad reciba acuse de recepción.

²⁴ Esta información será verificada por la Entidad en la página web del Ministerio de Trabajo y Promoción del Empleo en la sección consulta de empresas acreditadas en el REMYPE en el link <http://www2.trabajo.gob.pe/servicios-en-linea-2-2/> y se tendrá en consideración, en caso el postor ganador de la buena pro solicite la retención del diez por ciento (10%) del monto del contrato, en calidad de garantía de fiel cumplimiento, según las condiciones previstas en el numeral 149.4 del artículo 149 y el numeral 151.2 del artículo 151 del Reglamento. Asimismo, dicha información se tendrá en cuenta en caso de empate, conforme a lo previsto en el artículo 91 del Reglamento.



Bases administrativas

Adjudicación Simplificada N° 007-2024-MIDAGRI-PSI – 2da Convocatoria

Servicio de proyecto de evaluación arqueológica con excavaciones restringidas (PEA) para el proyecto: “Acarí – Bella Unión II Etapa de construcción de la Represa Iruro”

Importante

Cuando se trate de consorcios, la declaración jurada es la siguiente:

ANEXO N° 1

DECLARACIÓN JURADA DE DATOS DEL POSTOR

Señores

Comité de Selección

Adjudicación Simplificada N° 007-2024-MIDAGRI-PSI – 2da Convocatoria

Presente.-

El que se suscribe, [...], representante común del consorcio [CONSIGNAR EL NOMBRE DEL CONSORCIO], identificado con [CONSIGNAR TIPO DE DOCUMENTO DE IDENTIDAD] N° [CONSIGNAR NÚMERO DE DOCUMENTO DE IDENTIDAD], **DECLARO BAJO JURAMENTO** que la siguiente información se sujeta a la verdad:

Datos del consorciado 1			
Nombre, Denominación o Razón Social :			
Domicilio Legal :			
RUC :	Teléfono(s) :		
MYPE ²⁵	Sí	No	
Correo electrónico :			

Datos del consorciado 2			
Nombre, Denominación o Razón Social :			
Domicilio Legal :			
RUC :	Teléfono(s) :		
MYPE ²⁶	Sí	No	
Correo electrónico :			

Datos del consorciado ...			
Nombre, Denominación o Razón Social :			
Domicilio Legal :			
RUC :	Teléfono(s) :		
MYPE ²⁷	Sí	No	
Correo electrónico :			

Autorización de notificación por correo electrónico:

Correo electrónico del consorcio:

²⁵ Esta información será verificada por la Entidad en la página web del Ministerio de Trabajo y Promoción del Empleo en la sección consulta de empresas acreditadas en el REMYPE en el link <http://www2.trabajo.gob.pe/servicios-en-linea-2-2/> y se tendrá en consideración, en caso el consorcio ganador de la buena pro solicite la retención del diez por ciento (10%) del monto del contrato original, en calidad de garantía de fiel cumplimiento, según las condiciones previstas en el numeral 149.4 del artículo 149 y el numeral 151.2 del artículo 151 del Reglamento. Asimismo, dicha información se tendrá en cuenta en caso de empate, conforme a lo previsto en el artículo 91 del Reglamento. Para dichos efectos, todos los integrantes del consorcio deben acreditar la condición de micro o pequeña empresa.

²⁶ Ibídem.

²⁷ Ibídem.



PERÚ

Ministerio
de Desarrollo Agrario
y Riego



PSI

PROGRAMA
SUBSECTORIAL
DE IRRIGACIONES

Bases administrativas

Adjudicación Simplificada N° 007-2024-MIDAGRI-PSI – 2da Convocatoria

Servicio de proyecto de evaluación arqueológica con excavaciones restringidas (PEA) para el proyecto: “Acarí – Bella Unión II Etapa de construcción de la Represa Iruro”

Autorizo que se notifiquen al correo electrónico indicado las siguientes actuaciones:

1. Solicitud de la descripción a detalle de todos los elementos constitutivos de la oferta.
2. Solicitud de reducción de la oferta económica.
3. Solicitud de subsanación de los requisitos para perfeccionar el contrato.
4. Solicitud para presentar los documentos para perfeccionar el contrato, según orden de prelación, de conformidad con lo previsto en el artículo 141 del Reglamento.
5. Respuesta a la solicitud de acceso al expediente de contratación.

Asimismo, me comprometo a remitir la confirmación de recepción, en el plazo máximo de dos (2) días hábiles de recibida la comunicación.

[CONSIGNAR CIUDAD Y FECHA]

.....
**Firma, Nombres y Apellidos del representante
común del consorcio**

Importante

La notificación dirigida a la dirección de correo electrónico consignada se entenderá válidamente efectuada cuando la Entidad reciba acuse de recepción.



PERÚ

Ministerio
de Desarrollo Agrario
y Riego



PSI

PROGRAMA
SUBSECTORIAL
DE IRRIGACIONES

Bases administrativas

Adjudicación Simplificada N° 007-2024-MIDAGRI-PSI – 2da Convocatoria

Servicio de proyecto de evaluación arqueológica con excavaciones restringidas (PEA) para el proyecto: “Acarí – Bella Unión II Etapa de construcción de la Represa Iruro”

ANEXO N° 2

DECLARACIÓN JURADA

(ART. 52 DEL REGLAMENTO DE LA LEY DE CONTRATACIONES DEL ESTADO)

Señores

Comité de Selección

Adjudicación Simplificada N° 007-2024-MIDAGRI-PSI – 2da Convocatoria

Presente.-

Mediante el presente el suscrito, postor y/o Representante Legal de [CONSIGNAR EN CASO DE SER PERSONA JURÍDICA], declaro bajo juramento:

- i. No haber incurrido y me obligo a no incurrir en actos de corrupción, así como a respetar el principio de integridad.
- ii. No tener impedimento para postular en el procedimiento de selección ni para contratar con el Estado, conforme al artículo 11 de la Ley de Contrataciones del Estado.
- iii. Conocer las sanciones contenidas en la Ley de Contrataciones del Estado y su Reglamento, así como las disposiciones aplicables de la Ley N° 27444, Ley del Procedimiento Administrativo General.
- iv. Participar en el presente proceso de contratación en forma independiente sin mediar consulta, comunicación, acuerdo, arreglo o convenio con ningún proveedor; y, conocer las disposiciones del Decreto Legislativo N° 1034, Decreto Legislativo que aprueba la Ley de Represión de Conductas Anticompetitivas.
- v. Conocer, aceptar y someterme a las bases, condiciones y reglas del procedimiento de selección.
- vi. Ser responsable de la veracidad de los documentos e información que presento en el presente procedimiento de selección.
- vii. Comprometerme a mantener la oferta presentada durante el procedimiento de selección y a perfeccionar el contrato, en caso de resultar favorecido con la buena pro.

[CONSIGNAR CIUDAD Y FECHA]

.....
**Firma, Nombres y Apellidos del postor o
Representante legal, según corresponda**

Importante

En el caso de consorcios, cada integrante debe presentar esta declaración jurada, salvo que sea presentada por el representante común del consorcio.



PERÚ

Ministerio
de Desarrollo Agrario
y Riego



PSI

PROGRAMA
SUBSECTORIAL
DE IRRIGACIONES

Bases administrativas

Adjudicación Simplificada N° 007-2024-MIDAGRI-PSI – 2da Convocatoria

Servicio de proyecto de evaluación arqueológica con excavaciones restringidas (PEA) para el proyecto: “Acarí – Bella Unión II Etapa de construcción de la Represa Iruro”

ANEXO N° 3

DECLARACIÓN JURADA DE CUMPLIMIENTO DE LOS TÉRMINOS DE REFERENCIA

Señores

Comité de Selección

Adjudicación Simplificada N° 007-2024-MIDAGRI-PSI – 2da Convocatoria

Presente.-

Es grato dirigirme a usted, para hacer de su conocimiento que luego de haber examinado las bases y demás documentos del procedimiento de la referencia y, conociendo todos los alcances y las condiciones detalladas en dichos documentos, el postor que suscribe ofrece el servicio de consultoría de [CONSIGNAR EL OBJETO DE LA CONVOCATORIA], de conformidad con los Términos de Referencia que se indican en el numeral 3.1 del Capítulo III de la sección específica de las bases y los documentos del procedimiento.

[CONSIGNAR CIUDAD Y FECHA]

.....
**Firma, Nombres y Apellidos del postor o
Representante legal o común, según corresponda**

Importante

Adicionalmente, puede requerirse la presentación de documentación que acredite el cumplimiento de los términos de referencia, conforme a lo indicado en el acápite relacionado al contenido de las ofertas de la presente sección de las bases.



PERÚ

Ministerio
de Desarrollo Agrario
y Riego



PSI

PROGRAMA
SUBSECTORIAL
DE IRRIGACIONES

Bases administrativas

Adjudicación Simplificada N° 007-2024-MIDAGRI-PSI – 2da Convocatoria

Servicio de proyecto de evaluación arqueológica con excavaciones restringidas (PEA) para el proyecto: “Acarí – Bella Unión II Etapa de construcción de la Represa Iruro”

ANEXO N° 4

DECLARACIÓN JURADA DE PLAZO DE PRESTACIÓN DEL SERVICIO DE CONSULTORÍA

Señores

Comité de Selección

Adjudicación Simplificada N° 007-2024-MIDAGRI-PSI – 2da Convocatoria

Presente.-

Mediante el presente, con pleno conocimiento de las condiciones que se exigen en las bases del procedimiento de la referencia, me comprometo a prestar el servicio de consultoría objeto del presente procedimiento de selección en el plazo de [CONSIGNAR EL PLAZO OFERTADO].

[CONSIGNAR CIUDAD Y FECHA]

.....
**Firma, Nombres y Apellidos del postor o
Representante legal o común, según corresponda**



PERÚ

Ministerio
de Desarrollo Agrario
y Riego



PSI

PROGRAMA
SUBSECTORIAL
DE IRRIGACIONES

Bases administrativas

Adjudicación Simplificada N° 007-2024-MIDAGRI-PSI – 2da Convocatoria

Servicio de proyecto de evaluación arqueológica con excavaciones restringidas (PEA) para el proyecto: “Acarí – Bella Unión II Etapa de construcción de la Represa Iruro”

ANEXO N° 5

CARTA DE COMPROMISO DEL PERSONAL CLAVE

Señores

Comité de Selección

Adjudicación Simplificada N° 007-2024-MIDAGRI-PSI – 2da Convocatoria

Presente.-

Yo [CONSIGNAR NOMBRES Y APELLIDOS COMPLETOS] identificado con documento de identidad N° [CONSIGNAR NÚMERO DE DNI O DOCUMENTO DE IDENTIDAD ANÁLOGO], domiciliado en [CONSIGNAR EL DOMICILIO LEGAL], declaro bajo juramento:

Que, me comprometo a prestar mis servicios en el cargo de [CONSIGNAR EL CARGO A DESEMPEÑAR] para ejecutar [CONSIGNAR LA DENOMINACIÓN DE LA CONVOCATORIA] en caso que el postor [CONSIGNAR EL NOMBRE, DENOMINACIÓN O RAZÓN SOCIAL DEL POSTOR²⁸] resulte favorecido con la buena pro y suscriba el contrato correspondiente.

Para dicho efecto, declaro que mis calificaciones y experiencia son las siguientes:

A. Calificaciones

A.1 Formación académica:

Carrera profesional	
Universidad	
Título profesional o grado obtenido	
Fecha de expedición del grado o título	

A.2 Capacitación:

N°	Materia de la capacitación	Cantidad de horas lectivas	Institución educativa u organización	Fecha de expedición del documento
Total horas lectivas				

B. Experiencia

[CONSIGNAR LA EXPERIENCIA SEGÚN LO REQUERIDO EN EL CAPÍTULO III DE LA PRESENTE SECCIÓN DE LAS BASES].

N°	Cliente o Empleador	Objeto de la contratación	Fecha de inicio	Fecha de culminación	Tiempo
1					
2					
(...)					

La experiencia total acumulada es de: [CONSIGNAR LA EXPERIENCIA TOTAL ACUMULADA EN

²⁸ En el caso que el postor sea un consorcio se debe consignar el nombre del consorcio o de uno de sus integrantes.



PERÚ

Ministerio
de Desarrollo Agrario
y Riego



PSI

PROGRAMA
SUBSECTORIAL
DE IRRIGACIONES

Bases administrativas

Adjudicación Simplificada N° 007-2024-MIDAGRI-PSI – 2da Convocatoria

Servicio de proyecto de evaluación arqueológica con excavaciones restringidas (PEA) para el proyecto: “Acarí – Bella Unión II Etapa de construcción de la Represa Iruro”

AÑOS, MESES Y DÍAS, SEGÚN CORRESPONDA].

Asimismo, manifiesto mi disposición de ejecutar las actividades que comprenden el desempeño del referido cargo, durante el periodo de ejecución del contrato.

[CONSIGNAR CIUDAD Y FECHA]

.....
Firma, Nombres y Apellidos del personal

Importante

- De conformidad con el literal d) del artículo 52 del Reglamento la carta de compromiso del personal clave, debe contar con la firma legalizada de este.
- De presentarse experiencia ejecutada paralelamente (traslape), para el cómputo del tiempo de dicha experiencia sólo se considerará una vez el periodo traslapado.



PERÚ

Ministerio
de Desarrollo Agrario
y Riego



PSI

PROGRAMA
SUBSECTORIAL
DE IRRIGACIONES

Bases administrativas

Adjudicación Simplificada N° 007-2024-MIDAGRI-PSI – 2da Convocatoria

Servicio de proyecto de evaluación arqueológica con excavaciones restringidas (PEA) para el proyecto: “Acarí – Bella Unión II Etapa de construcción de la Represa Iruro”

ANEXO N° 6

PROMESA DE CONSORCIO

(Sólo para el caso en que un consorcio se presente como postor)

Señores

Comité de Selección

Adjudicación Simplificada N° 007-2024-MIDAGRI-PSI – 2da Convocatoria

Presente.-

Los suscritos declaramos expresamente que hemos convenido en forma irrevocable, durante el lapso que dure el procedimiento de selección, para presentar una oferta conjunta a la **ADJUDICACIÓN SIMPLIFICADA N°** [CONSIGNAR NOMENCLATURA DEL PROCEDIMIENTO].

Asimismo, en caso de obtener la buena pro, nos comprometemos a formalizar el contrato de consorcio, de conformidad con lo establecido por el artículo 140 del Reglamento de la Ley de Contrataciones del Estado, bajo las siguientes condiciones:

a) Integrantes del consorcio

1. [NOMBRE, DENOMINACIÓN O RAZÓN SOCIAL DEL CONSORCIADO 1].
2. [NOMBRE, DENOMINACIÓN O RAZÓN SOCIAL DEL CONSORCIADO 2].

b) Designamos a [CONSIGNAR NOMBRES Y APELLIDOS DEL REPRESENTANTE COMÚN], identificado con [CONSIGNAR TIPO DE DOCUMENTO DE IDENTIDAD] N° [CONSIGNAR NÚMERO DE DOCUMENTO DE IDENTIDAD], como representante común del consorcio para efectos de participar en todos los actos referidos al procedimiento de selección, suscripción y ejecución del contrato correspondiente con [CONSIGNAR NOMBRE DE LA ENTIDAD].

Asimismo, declaramos que el representante común del consorcio no se encuentra impedido, inhabilitado ni suspendido para contratar con el Estado.

c) Fijamos nuestro domicilio legal común en [.....].

d) Las obligaciones que corresponden a cada uno de los integrantes del consorcio son las siguientes:

1. OBLIGACIONES DE [NOMBRE, DENOMINACIÓN O RAZÓN SOCIAL DEL CONSORCIADO 1] [%]²⁹

[DESCRIBIR LAS OBLIGACIONES DEL CONSORCIADO 1]

2. OBLIGACIONES DE [NOMBRE, DENOMINACIÓN O RAZÓN SOCIAL DEL CONSORCIADO 2] [%]³⁰

[DESCRIBIR LAS OBLIGACIONES DEL CONSORCIADO 2]

TOTAL OBLIGACIONES

100%³¹

²⁹ Consignar únicamente el porcentaje total de las obligaciones, el cual debe ser expresado en número entero, sin decimales.

³⁰ Consignar únicamente el porcentaje total de las obligaciones, el cual debe ser expresado en número entero, sin decimales.

³¹ Este porcentaje corresponde a la sumatoria de los porcentajes de las obligaciones de cada uno de los integrantes del consorcio.



PERÚ

Ministerio
de Desarrollo Agrario
y Riego



PSI

PROGRAMA
SUBSECTORIAL
DE IRRIGACIONES

Bases administrativas

Adjudicación Simplificada N° 007-2024-MIDAGRI-PSI – 2da Convocatoria

Servicio de proyecto de evaluación arqueológica con excavaciones restringidas (PEA) para el proyecto: “Acarí – Bella Unión II Etapa de construcción de la Represa Iruro”

[CONSIGNAR CIUDAD Y FECHA]

.....
Consortiado 1

**Nombres, apellidos y firma del Consortiado 1
o de su Representante Legal
Tipo y N° de Documento de Identidad**

.....
Consortiado 2

**Nombres, apellidos y firma del Consortiado 2
o de su Representante Legal
Tipo y N° de Documento de Identidad**

Importante

De conformidad con el artículo 52 del Reglamento, las firmas de los integrantes del consorcio deben ser legalizadas.



PERÚ

Ministerio
de Desarrollo Agrario
y Riego



PSI

PROGRAMA
SUBSECTORIAL
DE IRRIGACIONES

Bases administrativas

Adjudicación Simplificada N° 007-2024-MIDAGRI-PSI – 2da Convocatoria

Servicio de proyecto de evaluación arqueológica con excavaciones restringidas (PEA) para el proyecto: “Acarí – Bella Unión II Etapa de construcción de la Represa Iruro”

ANEXO N° 7

OFERTA ECONÓMICA

Señores

Comité de Selección

Adjudicación Simplificada N° 007-2024-MIDAGRI-PSI – 2da Convocatoria

Presente.-

Es grato dirigirme a usted, para hacer de su conocimiento que, de acuerdo con las bases, mi oferta económica es la siguiente:

CONCEPTO	OFERTA ECONÓMICA
TOTAL	

La oferta económica [CONSIGNAR LA MONEDA DE LA CONVOCATORIA] incluye todos los tributos, seguros, transporte, inspecciones, pruebas y, de ser el caso, los costos laborales conforme a la legislación vigente, así como cualquier otro concepto que pueda tener incidencia sobre el costo del servicio de consultoría a contratar; excepto la de aquellos postores que gocen de alguna exoneración legal, no incluirán en su oferta económica los tributos respectivos.

[CONSIGNAR CIUDAD Y FECHA]

.....
**Firma, Nombres y Apellidos del postor o
Representante legal o común, según corresponda**

Importante

- *El postor debe consignar el monto total de la oferta económica, sin perjuicio, que de resultar favorecido con la buena pro, presente el detalle de precios unitarios y la estructura de costos para el perfeccionamiento del contrato.*
- *En caso que el postor reduzca su oferta, según lo previsto en el artículo 68 del Reglamento, debe presentar nuevamente este Anexo.*
- *El postor que goce de alguna exoneración legal, debe indicar que su oferta no incluye el tributo materia de la exoneración, debiendo incluir el siguiente texto:*
“Mi oferta no incluye [CONSIGNAR EL TRIBUTO MATERIA DE LA EXONERACIÓN]”.



PERÚ

Ministerio
de Desarrollo Agrario
y Riego



PSI

PROGRAMA
SUBSECTORIAL
DE IRRIGACIONES

Bases administrativas

Adjudicación Simplificada N° 007-2024-MIDAGRI-PSI – 2da Convocatoria

Servicio de proyecto de evaluación arqueológica con excavaciones restringidas (PEA) para el proyecto: “Acarí – Bella Unión II Etapa de construcción de la Represa Iruro”

ANEXO N° 8

DECLARACIÓN JURADA DE CUMPLIMIENTO DE CONDICIONES PARA LA APLICACIÓN DE LA EXONERACIÓN DEL IGV

Señores

Comité de Selección

Adjudicación Simplificada N° 007-2024-MIDAGRI-PSI – 2da Convocatoria

Presente.-

Mediante el presente el suscrito, postor y/o Representante Legal de [CONSIGNAR EN CASO DE SER PERSONA JURÍDICA], declaro bajo juramento que gozo del beneficio de la exoneración del IGV previsto en la Ley N° 27037, Ley de Promoción de la Inversión en la Amazonía, dado que cumplo con las condiciones siguientes:

- 1.- Que el domicilio fiscal de la empresa³² se encuentra ubicada en la Amazonía y coincide con el lugar establecido como sede central (donde tiene su administración y lleva su contabilidad);
- 2.- Que la empresa se encuentra inscrita en las Oficinas Registrales de la Amazonía (exigible en caso de personas jurídicas);
- 3.- Que, al menos el setenta por ciento (70%) de los activos fijos de la empresa se encuentran en la Amazonía; y
- 4.- Que la empresa no presta servicios fuera de la Amazonía.

[CONSIGNAR CIUDAD Y FECHA]

.....
**Firma, Nombres y Apellidos del postor o
Representante legal, según corresponda**

Importante

Cuando se trate de consorcios, esta declaración jurada será presentada por cada uno de los integrantes del consorcio, salvo que se trate de consorcios con contabilidad independiente, en cuyo caso debe ser suscrita por el representante común, debiendo indicar su condición de consorcio con contabilidad independiente y el número de RUC del consorcio.

³² En el artículo 1 del “Reglamento de las Disposiciones Tributarias contenidas en la Ley de Promoción de la Inversión en la Amazonía” se define como “empresa” a las “Personas naturales, sociedades conyugales, sucesiones indivisas y personas consideradas jurídicas por la Ley del Impuesto a la Renta, generadoras de rentas de tercera categoría, ubicadas en la Amazonía. Las sociedades conyugales son aquéllas que ejerzan la opción prevista en el Artículo 16 de la Ley del Impuesto a la Renta.”



PERÚ

Ministerio
de Desarrollo Agrario
y Riego



PSI

PROGRAMA
SUBSECTORIAL
DE IRRIGACIONES

Bases administrativas

Adjudicación Simplificada N° 007-2024-MIDAGRI-PSI – 2da Convocatoria

Servicio de proyecto de evaluación arqueológica con excavaciones restringidas (PEA) para el proyecto: “Acarí – Bella Unión II Etapa de construcción de la Represa Iruro”

ANEXO N° 9

DECLARACIÓN JURADA DEL PERSONAL CLAVE PROPUESTO

Señores

Comité de Selección

Adjudicación Simplificada N° 007-2024-MIDAGRI-PSI – 2da Convocatoria

Presente.-

Mediante el presente el suscrito, postor y/o Representante Legal de [CONSIGNAR EN CASO DE SER PERSONA JURÍDICA], declaro bajo juramento que la información del personal clave propuesto es el siguiente:

NOMBRES Y APELLIDOS	DOCUMENTO NACIONAL DE IDENTIDAD U OTRO ANÁLOGO	CARGO	CARRERA PROFESIONAL	N° DE FOLIO EN LA OFERTA	TIEMPO DE EXPERIENCIA ACREDITADA	N° DE FOLIO EN LA OFERTA

[CONSIGNAR CIUDAD Y FECHA]

.....
**Firma, Nombres y Apellidos del postor o
Representante legal o común, según corresponda**

Importante

*El postor debe presentar dentro de su oferta la carta de compromiso del personal clave con firma legalizada, según **Anexo N° 5**.*

Bases administrativas

Adjudicación Simplificada N° 007-2024-MIDAGRI-PSI – 2da Convocatoria

Servicio de proyecto de evaluación arqueológica con excavaciones restringidas (PEA) para el proyecto: “Acarí – Bella Unión II Etapa de construcción de la Represa Iruru”

ANEXO N° 10 EXPERIENCIA DEL POSTOR EN LA ESPECIALIDAD

Señores

Comité de Selección

Adjudicación Simplificada N° 007-2024-MIDAGRI-PSI – 2da Convocatoria

Presente.-

Mediante el presente, el suscrito detalla la siguiente EXPERIENCIA EN LA ESPECIALIDAD:

Nº	CLIENTE	OBJETO DEL CONTRATO	Nº CONTRATO / O/S / COMPROBANTE DE PAGO	FECHA DEL CONTRATO O CP ³³	FECHA DE LA CONFORMIDAD DE SER EL CASO ³⁴	EXPERIENCIA PROVENIENTE ³⁵ DE:	MONEDA	IMPORTE ³⁶	TIPO DE CAMBIO VENTA ³⁷	MONTO FACTURADO ACUMULADO ³⁸
1										
2										
3										
4										
5										

³³ Se refiere a la fecha de suscripción del contrato, de la emisión de la Orden de Servicios o de cancelación del comprobante de pago, según corresponda.

³⁴ Únicamente, cuando la fecha del perfeccionamiento del contrato, sea previa a los diez (10) años anteriores a la fecha de presentación de ofertas, caso en el cual el postor debe acreditar que la conformidad se emitió dentro de dicho periodo.

³⁵ Si el titular de la experiencia no es el postor, consignar si dicha experiencia corresponde a la matriz en caso que el postor sea sucursal, o fue transmitida por reorganización societaria, debiendo acompañar la documentación sustentatoria correspondiente. Al respecto, según la Opinión N° 216-2017/DTN “Considerando que la sociedad matriz y la sucursal constituyen la misma persona jurídica, la sucursal puede acreditar como suya la experiencia de su matriz”. Del mismo modo, según lo previsto en la Opinión N° 010-2013/DTN, “... en una operación de reorganización societaria que comprende tanto una fusión como una escisión, la sociedad resultante podrá acreditar como suya la experiencia de la sociedad incorporada o absorbida, que se extingue producto de la fusión; asimismo, si en virtud de la escisión se transfiere un bloque patrimonial consistente en una línea de negocio completa, la sociedad resultante podrá acreditar como suya la experiencia de la sociedad escindida, correspondiente a la línea de negocio transmitida. De esta manera, la sociedad resultante podrá emplear la experiencia transmitida, como consecuencia de la reorganización societaria antes descrita, en los futuros procesos de selección en los que participe”.

³⁶ Se refiere al monto del contrato ejecutado incluido adicionales y reducciones, de ser el caso.

³⁷ El tipo de cambio venta debe corresponder al publicado por la SBS correspondiente a la fecha de suscripción del contrato, de la emisión de la Orden de Servicios o de cancelación del comprobante de pago, según corresponda.

³⁸ Consignar en la moneda establecida en las bases.



Ministerio
de Desarrollo Agrario
y Riego



PSI

PROGRAMA
SUBSECTORIAL
DE IRRIGACIONES

Bases administrativas

Adjudicación Simplificada N° 007-2024-MIDAGRI-PSI – 2da Convocatoria

Servicio de proyecto de evaluación arqueológica con excavaciones restringidas (PEA) para el proyecto: “Acarí – Bella Unión II Etapa de construcción de la Represa Iruro”

Nº	CLIENTE	OBJETO DEL CONTRATO	N° CONTRATO / O/S / COMPROBANTE DE PAGO	FECHA DEL CONTRATO O CP ³³	FECHA DE LA CONFORMIDAD DE SER EL CASO ³⁴	EXPERIENCIA PROVENIENTE ³⁵ DE:	MONEDA	IMPORTE ³⁶	TIPO DE CAMBIO VENTA ³⁷	MONTO FACTURADO ACUMULADO ³⁸
6										
7										
8										
9										
10										
...										
20										
TOTAL										

[CONSIGNAR CIUDAD Y FECHA]

.....
Firma, Nombres y Apellidos del postor o
Representante legal o común, según corresponda



PERÚ

Ministerio
de Desarrollo Agrario
y Riego



PSI

PROGRAMA
SUBSECTORIAL
DE IRRIGACIONES

Bases administrativas

Adjudicación Simplificada N° 007-2024-MIDAGRI-PSI – 2da Convocatoria

Servicio de proyecto de evaluación arqueológica con excavaciones restringidas (PEA) para el proyecto: “Acarí – Bella Unión II Etapa de construcción de la Represa Iruro”

ANEXO N° 11

DECLARACIÓN JURADA (NUMERAL 49.4 DEL ARTÍCULO 49 DEL REGLAMENTO)

Señores

Comité de Selección

Adjudicación Simplificada N° 007-2024-MIDAGRI-PSI – 2da Convocatoria

Presente.-

Mediante el presente el suscrito, postor y/o Representante Legal de [CONSIGNAR EN CASO DE SER PERSONA JURÍDICA], declaro que la experiencia que acredito de la empresa [CONSIGNAR LA DENOMINACIÓN DE LA PERSONA JURÍDICA] como consecuencia de una reorganización societaria, no se encuentra en el supuesto establecido en el numeral 49.4 del artículo 49 del Reglamento.

[CONSIGNAR CIUDAD Y FECHA]

.....
**Firma, Nombres y Apellidos del postor o
Representante legal, según corresponda**

Importante

A efectos de cautelar la veracidad de esta declaración, el postor puede verificar la información de la Relación de Proveedores Sancionados por el Tribunal de Contrataciones del Estado con Sanción Vigente en <http://portal.osce.gob.pe/rnp/content/relación-de-proveedores-sancionados>.

También le asiste dicha facultad al órgano encargado de las contrataciones o al órgano de la Entidad al que se le haya asignado la función de verificación de la oferta presentada por el postor ganador de la buena pro.



PERÚ

Ministerio
de Desarrollo Agrario
y Riego



PSI

PROGRAMA
SUBSECTORIAL
DE IRRIGACIONES

Bases administrativas

Adjudicación Simplificada N° 007-2024-MIDAGRI-PSI – 2da Convocatoria

Servicio de proyecto de evaluación arqueológica con excavaciones restringidas (PEA) para el proyecto: “Acarí – Bella Unión II Etapa de construcción de la Represa Iruro”

ANEXO N° 12

**SOLICITUD DE BONIFICACIÓN DEL DIEZ POR CIENTO (10%) POR SERVICIOS PRESTADOS FUERA DE LA PROVINCIA DE LIMA Y CALLAO
(DE SER EL CASO, SOLO PRESENTAR ESTA SOLICITUD EN EL ÍTEM [INCLUIR EN CASO CORRESPONDA, EN PROCEDIMIENTOS POR RELACIÓN DE ÍTEMS, CONSIGNANDO EL N° DEL ÍTEM O ÍTEMS CUYO VALOR ESTIMADO NO SUPERA LOS DOSCIENTOS MIL SOLES (S/ 200,000.00)])**

Señores

Comité de Selección

Adjudicación Simplificada N° 007-2024-MIDAGRI-PSI – 2da Convocatoria

Presente.-

Mediante el presente el suscrito, postor y/o Representante Legal de [CONSIGNAR EN CASO DE SER PERSONA JURÍDICA], solicito la asignación de la bonificación del diez por ciento (10%) sobre el puntaje total en [CONSIGNAR EL ÍTEM O ÍTEMS, SEGÚN CORRESPONDA, EN LOS QUE SE SOLICITA LA BONIFICACIÓN] debido a que el domicilio de mi representada se encuentra ubicado en la provincia o provincia colindante donde se ejecuta la prestación.

[CONSIGNAR CIUDAD Y FECHA]

.....
Firma, Nombres y Apellidos del postor o
Representante legal, según corresponda

Importante

- Para asignar la bonificación, el órgano encargado de las contrataciones o el comité de selección, según corresponda, verifica el domicilio consignado por el postor en el Registro Nacional de Proveedores (RNP).
- Para que el postor pueda acceder a la bonificación, debe cumplir con las condiciones establecidas en el literal f) del artículo 50 del Reglamento.



PERÚ

Ministerio
de Desarrollo Agrario
y Riego



PSI

PROGRAMA
SUBSECTORIAL
DE IRRIGACIONES

Bases administrativas

Adjudicación Simplificada N° 007-2024-MIDAGRI-PSI – 2da Convocatoria

Servicio de proyecto de evaluación arqueológica con excavaciones restringidas (PEA) para el proyecto: “Acarí – Bella Unión II Etapa de construcción de la Represa Iruro”

Importante

Cuando se trate de consorcios, la declaración jurada es la siguiente:

ANEXO N° 12

SOLICITUD DE BONIFICACIÓN DEL DIEZ POR CIENTO (10%) POR SERVICIOS PRESTADOS FUERA DE LA PROVINCIA DE LIMA Y CALLAO

(DE SER EL CASO, SOLO PRESENTAR ESTA SOLICITUD EN EL ÍTEM [INCLUIR EN CASO CORRESPONDA, EN PROCEDIMIENTOS POR RELACIÓN DE ÍTEMS, CONSIGNANDO EL N° DEL ÍTEM O ÍTEMS CUYO VALOR ESTIMADO NO SUPERA LOS DOSCIENTOS MIL SOLES (S/ 200,000.00)])

Señores

Comité de Selección

Adjudicación Simplificada N° 007-2024-MIDAGRI-PSI – 2da Convocatoria

Presente.-

Mediante el presente el que se suscribe, [.....], representante común del consorcio [CONSIGNAR EL NOMBRE DEL CONSORCIO], solicito la asignación de la bonificación del diez por ciento (10%) sobre el puntaje total en [CONSIGNAR EL ÍTEM O ÍTEMS, SEGÚN CORRESPONDA, EN LOS QUE SE SOLICITA LA BONIFICACIÓN] debido a que los domicilios de todos los integrantes del consorcio se encuentran ubicados en la provincia o provincias colindantes donde se ejecuta la prestación.

[CONSIGNAR CIUDAD Y FECHA]

.....
Firma, Nombres y Apellidos del representante
común del consorcio

Importante

- Para asignar la bonificación, el órgano encargado de las contrataciones o el comité de selección, verifica el domicilio consignado de los integrantes del consorcio, en el Registro Nacional de Proveedores (RNP).
- Para que un consorcio pueda acceder a la bonificación, cada uno de sus integrantes debe cumplir con las condiciones establecidas en el literal f) del artículo 50 del Reglamento.



PERÚ

Ministerio
de Desarrollo Agrario
y Riego



PSI

PROGRAMA
SUBSECTORIAL
DE IRRIGACIONES

Bases administrativas

Adjudicación Simplificada N° 007-2024-MIDAGRI-PSI – 2da Convocatoria

Servicio de proyecto de evaluación arqueológica con excavaciones restringidas (PEA) para el proyecto: “Acarí – Bella Unión II Etapa de construcción de la Represa Iruro”

ANEXO N° 13

SOLICITUD DE BONIFICACIÓN DEL CINCO POR CIENTO (5%) POR TENER LA CONDICIÓN DE MICRO Y PEQUEÑA EMPRESA

Señores

Comité de Selección

Adjudicación Simplificada N° 007-2024-MIDAGRI-PSI – 2da Convocatoria

Presente.-

Mediante el presente el suscrito, postor y/o Representante legal de [CONSIGNAR EN CASO DE SER PERSONA JURÍDICA], solicito la asignación de la bonificación del cinco por ciento (5%) sobre el puntaje total obtenido, debido a que mi representada cuenta con la condición de micro y pequeña empresa.

[CONSIGNAR CIUDAD Y FECHA]

.....
**Firma, Nombres y Apellidos del postor o
Representante legal o común, según corresponda**

Importante

- Para asignar la bonificación, el órgano encargado de las contrataciones o comité de selección, según corresponda, verifica la página web del Ministerio de Trabajo y Promoción del Empleo en la sección consulta de empresas acreditadas en el REMYPE en el link <http://www2.trabajo.gob.pe/servicios-en-linea-2-2/>.
- Para que un consorcio pueda acceder a la bonificación, cada uno de sus integrantes debe cumplir con la condición de micro y pequeña empresa.



PERÚ

Ministerio
de Desarrollo Agrario
y Riego



PSI

PROGRAMA
SUBSECTORIAL
DE IRRIGACIONES

Bases administrativas

Adjudicación Simplificada N° 007-2024-MIDAGRI-PSI – 2da Convocatoria

Servicio de proyecto de evaluación arqueológica con excavaciones restringidas (PEA) para el proyecto: “Acarí – Bella Unión II Etapa de construcción de la Represa Iruro”

ANEXO N° 14

AUTORIZACIÓN DE NOTIFICACIÓN DE LA DECISIÓN DE LA ENTIDAD SOBRE LA SOLICITUD DE AMPLIACIÓN DE PLAZO MEDIANTE MEDIOS ELECTRÓNICOS DE COMUNICACIÓN

(DOCUMENTO A PRESENTAR EN EL PERFECCIONAMIENTO DEL CONTRATO)

Señores

Comité de Selección

Adjudicación Simplificada N° 007-2024-MIDAGRI-PSI – 2da Convocatoria

Presente.-

El que se suscribe, [.....], postor adjudicado y/o Representante Legal de [CONSIGNAR EN CASO DE SER PERSONA JURÍDICA], identificado con [CONSIGNAR TIPO DE DOCUMENTO DE IDENTIDAD] N° [CONSIGNAR NÚMERO DE DOCUMENTO DE IDENTIDAD], autorizo que durante la ejecución del contrato se me notifique al correo electrónico [INDICAR EL CORREO ELECTRÓNICO] lo siguiente:

✓ Notificación de la decisión de la Entidad respecto a la solicitud de ampliación de plazo.

[CONSIGNAR CIUDAD Y FECHA]

.....
**Firma, Nombres y Apellidos del postor o
Representante legal o común, según corresponda**

Importante

La notificación de la decisión de la Entidad respecto a la solicitud de ampliación de plazo se efectúa por medios electrónicos de comunicación, siempre que se cuente con la autorización correspondiente y sea posible obtener un acuse de recibo a través del mecanismo utilizado.