

# ***BASES CONTRATACION DIRECTA***

*Aprobado mediante Directiva N° 001-2019-OSCE/CD*



**SUB DIRECCIÓN DE NORMATIVIDAD – DIRECCIÓN TÉCNICO NORMATIVA**  
**ORGANISMO SUPERVISOR DE LAS CONTRATACIONES DEL ESTADO - OSCE**

**SIMBOLOGÍA UTILIZADA:**

| N° | Símbolo   | Descripción  |
|----|---|--|
| 1  | [ABC] / [.....]   | La información solicitada dentro de los corchetes sombreados debe ser completada por la Entidad durante la elaboración de las bases.   |
| 2  | [ABC] / [.....]   | Es una indicación, o información que deberá ser completada por la Entidad con posterioridad al otorgamiento de la buena pro para el caso específico de la elaboración de la PROFORMA DEL CONTRATO; o por los proveedores, en el caso de los ANEXOS de la oferta. |
| 3  | <div>Importante</div> <ul style="list-style-type: none"> <li>• Abc</li> </ul>                 | Se refiere a consideraciones importantes a tener en cuenta por el comité de selección y por los proveedores.   |
| 4  | <div>Advertencia</div> <ul style="list-style-type: none"> <li>• Abc</li> </ul>                | Se refiere a advertencias a tener en cuenta por el comité de selección y por los proveedores.  |
| 5  | <div>Importante para la Entidad</div> <ul style="list-style-type: none"> <li>• Xyz</li> </ul> | Se refiere a consideraciones importantes a tener en cuenta por el comité de selección y deben ser eliminadas una vez culminada la elaboración de las bases.  |

**CARACTERÍSTICAS DEL DOCUMENTO:**

Las bases estándar deben ser elaboradas en formato WORD, y deben tener las siguientes características:

| N° | Características  | Parámetros  |
|----|------------------|---|
| 1  | Márgenes         | Superior : 2.5 cm      Inferior: 2.5 cm<br>Izquierda: 2.5 cm      Derecha: 2.5 cm   |
| 2  | Fuente           | Arial   |
| 3  | Estilo de Fuente | Normal: Para el contenido en general<br>Cursiva: Para el encabezado y pie de página<br>Para las Consideraciones importantes (Ítem 3 del cuadro anterior)  |
| 4  | Color de Fuente  | Automático: Para el contenido en general<br>Azul : Para las Consideraciones importantes (Ítem 3 del cuadro anterior)  |
| 5  | Tamaño de Letra  | 16 : Para las dos primeras hojas de las Secciones General y Específica<br>11 : Para el nombre de los Capítulos.<br>10 : Para el cuerpo del documento en general<br>9 : Para el encabezado y pie de página<br>Para el contenido de los cuadros, pudiendo variar, según la necesidad<br>8 : Para las Notas al pie |
| 6  | Alineación       | Justificada: Para el contenido en general y notas al pie.<br>Centrada : Para la primera página, los títulos de las Secciones y nombres de los Capítulos)  |
| 7  | Interlineado     | Sencillo  |
| 8  | Espaciado        | Anterior : 0<br>Posterior : 0   |
| 9  | Subrayado        | Para los nombres de las Secciones y para resaltar o hacer hincapié en algún concepto  |

**INSTRUCCIONES DE USO:**

- Una vez registrada la información solicitada dentro de los corchetes sombreados en gris, el texto deberá quedar en letra tamaño 10, con estilo normal, sin formato de negrita y sin sombrear.
- La nota **IMPORTANTE** no puede ser modificada ni eliminada en la Sección General. En el caso de la Sección Específica debe seguirse la instrucción que se indica en dicha nota.

## **BASES CONTRATACION DIRECTA<sup>1</sup>**

### **CONTRATACIÓN DIRECTA N° 001-2024-CS-MDEA – PRIMERA CONVOCATORIA**

**CONTRATACIÓN DE LA EJECUCIÓN DE LA OBRA:  
CREACION DEL SERVICIO DE PROTECCION EN EL AAHH  
LOS PINOS DEL DISTRITO DE EL ALTO, PROVINCIA DE  
TALARA DEPARTAMENTO DE PIURA” C.U.I. N° 2551543”**

EL ALTO, ENERO DE 2024.

---

<sup>1</sup> Estas bases se utilizarán para la contratación de la ejecución de obras. Para tal efecto, se deberá tener en cuenta la siguiente definición:

**Obra:** Construcción, reconstrucción, rehabilitación, remodelación, mejoramiento, demolición, renovación, ampliación y habilitación de bienes inmuebles, tales como edificaciones, estructuras, excavaciones, perforaciones, carreteras, puentes, entre otros, que requieren dirección técnica, expediente técnico, mano de obra, materiales y/o equipos.

## DEBER DE COLABORACIÓN

La Entidad y todo proveedor que se someta a las presentes Bases, sea como participante, postor y/o contratista, deben conducir su actuación conforme a los principios previstos en la Ley de Contrataciones del Estado.

En este contexto, se encuentran obligados a prestar su colaboración al OSCE y a la Secretaría Técnica de la Comisión de Defensa de la Libre Competencia del INDECOPI, en todo momento según corresponda a sus competencias, a fin de comunicar presuntos casos de fraude, colusión y corrupción por parte de los funcionarios y servidores de la Entidad, así como los proveedores y demás actores que participan en el proceso de contratación.

De igual forma, deben poner en conocimiento del OSCE y a la Secretaría Técnica de la Comisión de Defensa de la Libre Competencia del INDECOPI los indicios de conductas anticompetitivas que se presenten durante el proceso de contratación, en los términos del Decreto Legislativo N° 1034, "Ley de Represión de Conductas Anticompetitivas", o norma que la sustituya, así como las demás normas de la materia.

La Entidad y todo proveedor que se someta a las presentes Bases, sea como participante, postor y/o contratista del proceso de contratación deben permitir al OSCE o a la Secretaría Técnica de la Comisión de Defensa de la Libre Competencia del INDECOPI el acceso a la información referida a las contrataciones del Estado que sea requerida, prestar testimonio o absolución de posiciones que se requieran, entre otras formas de colaboración.



## **SECCIÓN ESPECÍFICA**

### **CONDICIONES ESPECIALES DEL PROCEDIMIENTO DE SELECCIÓN**

(EN ESTA SECCIÓN LA ENTIDAD DEBERÁ COMPLETAR LA INFORMACIÓN EXIGIDA, DE ACUERDO A LAS INSTRUCCIONES INDICADAS)

## CAPÍTULO I GENERALIDADES

### 1.1. ENTIDAD CONVOCANTE

Nombre : MUNICIPALIDAD DISTRITAL DE EL ALTO  
RUC N° : 20179834317  
Domicilio legal : Plaza de Armas S/N, Distrito de El Alto - Talara – Piura.  
Teléfono: : 073– 256218, 073-256229  
Correo electrónico: : abastecimiento@munielalto.gob.pe

### 1.2. OBJETO DE LA CONVOCATORIA

El presente procedimiento de selección tiene por objeto la contratación de la ejecución de la obra **CREACION DEL SERVICIO DE PROTECCION EN EL AAHH LOS PINOS DEL DISTRITO DE EL ALTO, PROVINCIA DE TALARA DEPARTAMENTO DE PIURA” C.U.I. N° 2551543”**

### 1.3. VALOR REFERENCIAL<sup>2</sup>

El valor referencial asciende a **S/. 5 077 960.50 (CINCO MILLONES SETENTA Y SIETE MIL NOVECIENTOS SESENTA Y 50/100 SOLES)**, incluidos los impuestos de Ley y cualquier otro concepto que incida en el costo total de la ejecución de la obra. El valor referencial ha sido calculado al mes de El valor referencial ha sido calculado al mes de mayo de 2023.

### 1.4. EXPEDIENTE DE CONTRATACIÓN

|   |   |
|---|---|
| Documento y fecha de aprobación del expediente de contratación  | : MEMORANDUM N° 09-01-2024-MDEA-GM<br>18 DE ENERO DE 2023 |
| Documento y fecha de aprobación del expediente técnico  | :   |
| Documento y fecha de actualización del expediente técnico, de corresponder  | : RGN° 091-12-2023-MDEA-GM                                |
| Tipo y número del procedimiento de selección que se convocó para la elaboración del expediente técnico, de corresponder | : NO APLICA   |

### 1.5. FUENTE DE FINANCIAMIENTO

CANON Y SOBRE CANON Y REGALIAS, RENTA DE ADUANAS Y PARTICIPACIONES

### 1.6. SISTEMA DE CONTRATACIÓN

El presente procedimiento se rige por el sistema de PRECIOS UNITARIOS, de acuerdo con lo establecido en el expediente de contratación respectivo.

### 1.7. MODALIDAD DE EJECUCIÓN

NO APLICA

<sup>2</sup> El monto del valor referencial indicado en esta sección de las bases no debe diferir del monto del valor referencial consignado en la ficha del procedimiento en el SEACE. No obstante, de existir contradicción entre estos montos, primará el monto del valor referencial indicado en las bases aprobadas.

#### **1.8. ALCANCES DEL REQUERIMIENTO**

El alcance de la ejecución de la obra está definido en el Capítulo III de la presente sección de las bases.

#### **1.9. PLAZO DE EJECUCIÓN DE LA OBRA**

El plazo de ejecución de la obra materia de la presente convocatoria, es de CIENTO VEINTE (120) días calendario, en concordancia con lo establecido en el expediente de contratación y en el expediente técnico de obra.

Las referidas normas incluyen sus respectivas modificaciones, de ser el caso.

## CAPÍTULO II DEL PROCEDIMIENTO DE SELECCIÓN

### 2.1. CONTENIDO DE LAS OFERTAS

La oferta contendrá la siguiente documentación:

#### 2.1.1. Documentación de presentación obligatoria

##### 2.1.1.1. Documentos para la admisión de la oferta

- a) Declaración jurada de datos del postor. **(Anexo N° 1)**
- b) Documento que acredite la representación de quien suscribe la oferta.  
  
En caso de persona jurídica, copia del certificado de vigencia de poder del representante legal, apoderado o mandatario designado para tal efecto.  
  
En caso de persona natural, copia del documento nacional de identidad o documento análogo, o del certificado de vigencia de poder otorgado por persona natural, del apoderado o mandatario, según corresponda.  
  
En el caso de consorcios, este documento debe ser presentado por cada uno de los integrantes del consorcio que suscriba la promesa de consorcio, según corresponda.
- c) Declaración jurada de acuerdo con el literal b) del artículo 52 del Reglamento. **(Anexo N° 2)**
- d) Declaración jurada de cumplimiento del Expediente Técnico, según el numeral 3.1 del Capítulo III de la presente sección. **(Anexo N° 3)**
- e) Declaración jurada de plazo de ejecución de la obra. **(Anexo N° 4)**
- f) Promesa de consorcio con firmas legalizadas, de ser el caso, en la que se consigne los integrantes, el representante común, el domicilio común y las obligaciones a las que se compromete cada uno de los integrantes del consorcio, así como el porcentaje equivalente a dichas obligaciones. **(Anexo N° 5)**
- g) El precio de la oferta en SOLES y:
  - ✓ El desagregado de partidas, cuando el procedimiento se haya convocado a suma alzada.
  - ✓ Los precios unitarios, considerando las partidas según lo previsto en el último párrafo del literal b) del artículo 35 del Reglamento. **(Anexo N° 6)**

El precio total de la oferta y los subtotales que lo componen deben ser expresados con dos (2) decimales. Los precios unitarios pueden ser expresados con más de dos (2) decimales.

## 2.2. REQUISITOS PARA PERFECCIONAR EL CONTRATO

El postor ganador de la buena pro debe presentar los siguientes documentos para perfeccionar el contrato:

- a) Garantía de fiel cumplimiento del contrato.
- b) Garantía de fiel cumplimiento por prestaciones accesorias, de ser el caso.
- c) Solicitud para la constitución del fideicomiso, en el marco de lo establecido en el literal a) del numeral 184.9 del artículo 184 del Reglamento, de ser el caso<sup>3</sup>.
- d) Contrato de consorcio con firmas legalizadas ante Notario de cada uno de los integrantes, de ser el caso.
- e) Código de cuenta interbancaria (CCI) o, en el caso de proveedores no domiciliados, el número de su cuenta bancaria y la entidad bancaria en el exterior.
- f) Copia de la vigencia del poder del representante legal de la empresa que acredite que cuenta con facultades para perfeccionar el contrato, cuando corresponda.
- g) Copia de DNI del postor en caso de persona natural, o de su representante legal en caso de persona jurídica.

### Advertencia

*De acuerdo con el artículo 4 del Decreto Legislativo N° 1246, las Entidades están prohibidas de exigir a los administrados o usuarios la información que puedan obtener directamente mediante la interoperabilidad a que se refieren los artículos 2 y 3 de dicho Decreto Legislativo. En esa medida, si la Entidad es usuaria de la Plataforma de Interoperabilidad del Estado – PIDE<sup>4</sup> y siempre que el servicio web se encuentre activo en el Catálogo de Servicios de dicha plataforma, no corresponderá exigir los documentos previstos en los literales e) y f).*

- h) Domicilio para efectos de la notificación durante la ejecución del contrato.
- i) Autorización de notificación de la decisión de la Entidad sobre la solicitud de ampliación de plazo mediante medios electrónicos de comunicación<sup>5</sup>. **(Anexo N° 12)**
- j) Constancia de capacidad libre de contratación expedida por el RNP<sup>6</sup>.
- k) Programa de Ejecución de Obra (CPM) el cual presenta la ruta crítica y el calendario de avance de obra valorizado.
- l) Calendario de adquisición de materiales e insumos necesarios para la ejecución de obra, en concordancia con el calendario de avance de obra valorizado. Este calendario se actualiza con cada ampliación de plazo otorgada, en concordancia con el calendario de avance de obra valorizado vigente.
- m) Calendario de utilización de equipo, en caso la naturaleza de la contratación lo requiera.
- n) Memoria en la que se señalen las consideraciones que se han tomado en cuenta para la elaboración de los documentos indicados en los literales k) l) y m).
- o) Análisis de precios unitarios de las partidas y detalle de los gastos generales fijos y variables de la oferta, en caso de obras sujetas a precios unitarios<sup>7</sup>.
- p) Desagregado por partidas que dio origen a la oferta, en caso de obras a suma alzada.
- q) Copia de documentos que sustenten la propiedad, la posesión, el compromiso de compra venta o alquiler u otro documento que acredite la disponibilidad del requisito de calificación equipamiento estratégico. En el caso que el postor ganador sea un consorcio los documentos de acreditación de este requisito pueden estar a nombre del consorcio o de uno de sus integrantes.
- r) Copia de los diplomas que acrediten la formación académica requerida del plantel profesional clave, en caso que el grado o título profesional requerido no se encuentre

<sup>3</sup> Cuando la Entidad no haya incorporado en las bases la obligación de constituir un fideicomiso para la administración de los adelantos destinados a la ejecución de obra, el postor adjudicado puede presentar la solicitud para la constitución del fideicomiso.

<sup>4</sup> Para mayor información de las Entidades usuarias y del Catálogo de Servicios de la Plataforma de Interoperabilidad del Estado – PIDE ingresar al siguiente enlace <https://www.gobiernodigital.gob.pe/interoperabilidad/>

<sup>5</sup> En tanto se implemente la funcionalidad en el SEACE, de conformidad con la Primera Disposición Complementaria Transitoria del Decreto Supremo N° 234-2022-EF.

<sup>6</sup> Este requisito no aplica para procedimientos de contratación directa por la causal de carácter de secreto, secreto militar o por razones de orden interno.

<sup>7</sup> La Entidad puede requerir este documento en caso de obras a suma alzada.

- publicado en el Registro Nacional de Grados Académicos y Títulos Profesionales a cargo de la de la Superintendencia Nacional de Educación Superior Universitaria – SUNEDU<sup>8</sup>.
- s) Copia de (i) contratos y su respectiva conformidad o (ii) constancias o (iii) certificados o (iv) cualquier otra documentación que, de manera fehaciente demuestre la experiencia del \*personal que conforma el plantel profesional clave.

### 2.3. PERFECCIONAMIENTO DEL CONTRATO

El contrato se perfecciona con la suscripción del documento que lo contiene. Para dicho efecto el postor ganador de la buena pro, dentro del plazo previsto en el artículo 141 del Reglamento, debe presentar la documentación requerida en Mesa de Partes de la Municipalidad Distrital de El Alto con atención a la Sub Gerencia de Logística, ubicada en el 1° Piso del Plaza de Armas S/N, Distrito de El Alto - Talara – Piura.

#### Importante

*En el caso de contratación de obras por paquete, se debe suscribir un contrato por cada obra incluida en el paquete.*

#### Importante para la Entidad

*Esta disposición solo debe ser incluida en el caso que la Entidad considere la entrega del adelanto directo y para materiales e insumos:*

### 2.4. ADELANTOS<sup>9</sup>

#### 2.4.1. ADELANTO DIRECTO

***“La Entidad otorgará UN adelanto directo por el 10% del monto del contrato original.***

***El contratista debe solicitar formalmente el ADELANTO DIRECTO dentro de los ocho (8) días siguientes a la suscripción del contrato, adjuntando a su solicitud la garantía por adelantos<sup>10</sup> mediante carta fianza o póliza de caución y el comprobante de pago correspondiente. La Entidad debe entregar el monto solicitado dentro de los siete (7) días contados a partir del día siguiente de recibida la solicitud del contratista.***

***Vencido el plazo para solicitar el adelanto no procede la solicitud.***

#### 2.4.2. ADELANTO PARA MATERIALES E INSUMOS

***“La Entidad otorgará adelantos para materiales e insumos por el 20% <sup>11</sup> del monto del contrato original, conforme al calendario de adquisición de materiales e insumos presentado por el contratista.***

***La entrega de los adelantos se realizará en un plazo de 10 días calendario previos a la fecha prevista en el calendario de adquisición de materiales e insumos para cada adquisición, con la finalidad que EL CONTRATISTA pueda disponer de los materiales e insumos en la oportunidad prevista en el calendario de avance de obra valorizado. Para tal efecto, EL CONTRATISTA debe solicitar la entrega del adelanto en un plazo de 10 días calendario anteriores al inicio del plazo antes mencionado, adjuntando a su solicitud la garantía por adelantos<sup>12</sup> mediante carta fianza o póliza de caución y el comprobante de***

<sup>8</sup> <https://enlinea.sunedu.gob.pe/>

<sup>9</sup> Si la Entidad ha previsto la entrega de adelantos, debe prever el procedimiento para su entrega, conforme a lo previsto en los artículos 181 y 182 del Reglamento.

<sup>10</sup> De conformidad con el artículo 153 del Reglamento, esta garantía debe ser emitida por idéntico monto y un plazo mínimo de vigencia de tres (3) meses, renovable por un plazo idéntico hasta la amortización total del adelanto otorgado. Cuando el plazo de ejecución contractual sea menor a tres (3) meses, las garantías pueden ser emitidas con una vigencia menor, siempre que cubra la fecha prevista para la amortización total del adelanto otorgado.

<sup>11</sup> De conformidad con el numeral 180.2 del artículo 180 del Reglamento, los adelantos para materiales e insumos, no pueden superar el veinte por ciento (20%) del monto del contrato original, y en el caso de contratos bajo la modalidad de llave en mano, en los que se haya previsto el adelanto para equipamiento y mobiliario, no pueden superar en conjunto dicho porcentaje.

<sup>12</sup> De conformidad con el artículo 153 del Reglamento, esta garantía debe ser emitida por idéntico monto y un plazo mínimo de vigencia de tres (3) meses, renovable por un plazo idéntico hasta la amortización total del adelanto otorgado. Cuando el plazo de ejecución contractual sea menor a tres (3) meses, las garantías pueden ser emitidas con una vigencia menor, siempre que cubra la fecha prevista para la amortización total del adelanto otorgado.

*pago respectivo”.*

## **2.5. VALORIZACIONES**

El periodo de valorización será MENSUAL.

## **2.6. PLAZO PARA EL PAGO DEL SALDO DE LA LIQUIDACIÓN DEL CONTRATO DE OBRA**

La Entidad o el contratista, según corresponda, deben efectuar el pago del monto correspondiente al saldo de la liquidación del contrato de obra, en el plazo de plazo de 20 días calendario, computados desde el día siguiente del consentimiento de la liquidación. Para tal efecto, la parte que solicita el pago debe presentar el comprobante de pago respectivo.

**CAPÍTULO III  
REQUERIMIENTO**





## MUNICIPALIDAD DISTRITAL DE EL ALTO

### GERENCIA DE DESARROLLO URBANO

#### g) DE LAS CONTRATACIONES POR RELACIÓN DE ÍTEMS, PAQUETES O TRAMOS

- Indicar si se trata de una contratación por ítems, paquetes o tramos, en cuyo caso debe detallarse dicha información.
- El residente de obra no podrá prestar servicios en más de una obra a la vez, salvo el caso de obras convocadas por paquete, en las cuales la participación permanente, directa y exclusiva del residente, así como del inspector o supervisor, según corresponda, debe ser definida por la Entidad en este numeral, bajo responsabilidad, teniendo en consideración la complejidad y magnitud de las obras a ejecutar, de conformidad con los artículos 179 y 186 del Reglamento.

#### h) DE LA RECEPCIÓN DE OBRA

- En esta sección se puede consignar si estará permitida la recepción parcial de secciones terminadas de las obras, de conformidad con el artículo 208 del Reglamento. La recepción parcial no exime al contratista del cumplimiento del plazo de ejecución; en caso contrario, se le aplican las penalidades correspondientes.

#### i) DE LA SUBCONTRATACIÓN

Según lo dispuesto en el Art. 35 de La Ley de Contrataciones del Estado, El Contratista podrá subcontratar la ejecución parcial de la Obra con autorización expresa de LA ENTIDAD no eximiendo al Contratista de la responsabilidad total de la misma. De darse el caso de la subcontratación, el subcontratista deberá cumplir con los requisitos establecidos en el citado dispositivo legal.

No se puede subcontratar las prestaciones esenciales del contrato vinculadas a los aspectos que determinaron la selección del contratista.

El Contratista es el único responsable ante LA ENTIDAD por los actos u omisiones de los subcontratistas y de las personas directamente e indirectamente empleadas por él. LA ENTIDAD no tiene trato directo con éstos, a quienes considerarán personas dependientes del Contratista.

#### j) DE LA RECEPCIÓN DE OBRA

En esta sección se puede consignar si estará permitida la recepción parcial de secciones terminadas de las obras, de conformidad con el artículo 208 del Reglamento.

La recepción parcial no exime al contratista del cumplimiento del plazo de ejecución; en caso contrario, se le aplican las penalidades correspondientes.

aspectos, en atención y cumplimiento a los términos de referencia y condiciones establecidas en el contrato. Esta operación asistida implica la puesta en marcha de la instalación construida, así como la transferencia de tecnologías, conocimientos, procesos, entrenamiento del personal, entre otros, hasta que la Entidad toma el control definitivo de las instalaciones.





**MUNICIPALIDAD DISTRITAL DE EL ALTO**  
**GERENCIA DE DESARROLLO URBANO**

|    |  |  |  |
|----|--|--|--|
|    | minimos requeridos o que los tenga incompletos para la ejecución de obra.  | cada máquina y por día.                        | GDU.                                   |
| 20 | <b>CALIDAD DE EJECUCION DE OBRA</b><br>Cuando se ejecute una partida sin cumplir con las especificaciones Técnicas del expediente; EL CONTRATISTA deberá corregir dicho trabajo sin costo alguno para la Entidad.  | 2/1000<br>Del contrato original                | Según informe del Supervisor a la GDU. |
| 21 | <b>CALIDAD DE MATERIALES</b><br>Cuando el Contratista emplee materiales que no cumplan los requisitos de las especificaciones técnicas, a pesar de haber sido observado por el inspector/supervisor. EL CONTRATISTA deberá retirar dicho material y reemplazarlo por otro que cumpla con las especificaciones técnicas, siendo dicho reemplazo sin costo alguno para la Entidad; además de la penalidad que se indica. | 2/1000<br>Del contrato original                | Según informe del Supervisor a la GDU. |
| 22 | <b>SEGURIDAD DEL SERVICIO Y SEÑALIZACION</b><br>Cuando el Contratista no emplee los dispositivos de seguridad peatonal y vehicular, y las señalizaciones especificadas en el expediente técnico  | 2/1000<br>Del contrato original por cada día.  | Según informe del Supervisor a la GDU. |
| 23 | Los cambios del personal por pedido expreso de la Entidad Contratante que tenga origen en un desempeño deficiente, negligente o insuficiente del personal profesional en el cumplimiento de sus obligaciones   | TRES UNIDADES IMPOSITIVAS TRIBUTARIAS (3 UIT). | Por aprobación de la entidad           |
| 24 | Ante la evidencia objetiva de que no se adoptaron oportunamente las acciones necesarias para una señalización que la obra requiera con el fin de evitar accidentes y brindar seguridad suficiente al trabajador y usuarios del proyecto.<br><br>Asimismo, que no cuente con los quipos de seguridad y bioseguridad considerados en los gastos generales  | TRES UNIDADES IMPOSITIVAS TRIBUTARIAS (3 UIT). | Según informe del Supervisor a la GDU  |

III.

**Advertencia**

*No se puede incluir como otras penalidades la sola presentación de la solicitud de sustitución del personal acreditado. La penalidad por sustitución del personal aplica siempre y cuando la Entidad no haya aprobado su sustitución, según lo previsto en el numeral 190.4 del artículo 190 del Reglamento.*



**f) DE LAS MODALIDADES DE EJECUCIÓN**

- En el caso de obras contratadas bajo la modalidad llave en mano se debe incluir las especificaciones técnicas de los equipos requeridos, y en caso incluyan la operación asistida<sup>3</sup> se debe incluir los términos de referencia de dicha prestación.
- 3 De acuerdo al anexo de definiciones del Reglamento, la operación asistida por el contratista de una obra ejecutada bajo la modalidad de llave en mano, puede incluir, además, el mantenimiento, reparación, capacitación, entre otros



**MUNICIPALIDAD DISTRITAL DE EL ALTO**  
**GERENCIA DE DESARROLLO URBANO**

|    |   |   |   |
|----|---|---|---|
| 14 | <p>Cuando el contratista no presente a la Entidad el cuaderno de obra por la resolución contractual de cualquiera de las partes, conjuntamente de la notificación de resolución del contrato de obra (en caso de resolución por parte del contratista) o luego de tres días calendarios de notificada la resolución del contrato de obra por parte de la Entidad.</p> <p>Cuando el contratista no presente el cuaderno de obra conjuntamente con la liquidación del contrato.</p> <p>Se aplicará una penalidad por cada día de demora en la entrega del cuaderno de obra.</p> | <p>Uno por Dos mil (1/2000) del monto de la valorización ejecutada del periodo por cada día</p> | <p>Según informe del Supervisor a la GDU</p>  |
| 15 | <p><b>CAMBIO DE PERSONAL PROFESIONAL ESPECIFICADO EN PROPUESTA TÉCNICA, SALVO POR CAUSAS DE FUERZA MAYOR.</b></p> <p>Para la ejecución de la obra, el Contratista utilizará al personal profesional especificado en su propuesta técnica, no estando permitido cambio salvo por razones de fuerza mayor.</p> <p>En caso del residente de obra el cambio deberá aprobar la GDU.</p> <p>Para este efecto, el Contratista deberá proponer a las instancias lo estipulado en el RLCE.</p>   | <p>Seis por mil (6/1000) del monto de la valorización ejecutada del periodo por cada día.</p>   | <p>Según informe del Supervisor a la GDU</p>  |
| 16 | <p><b>VALORIZACIONES</b></p> <p>Cuando el contratista no presenta al Supervisor la valorización mensual dentro de los cinco (05) días calendarios a partir del primer día hábil de cada periodo es decir los 30 de cada mes.</p> <p>Se aplicará una penalidad por cada día de demora en la entrega de la valorización de obra.</p>  | <p>Uno por Dos mil (1/2000) del monto de la valorización ejecutada del periodo por cada día</p> | <p>Según informe del Supervisor a la GDU</p>  |
| 17 | <p><b>LIQUIDACION DE OBRA</b></p> <p>Cuando el contratista no presenta al Supervisor la Liquidación final de obra dentro de los sesenta (60) días calendarios a partir de la Recepción de obra.</p> <p>Se aplicará una penalidad por cada día de demora en la entrega de la Liquidación de obra, elaborada por la supervisión y/o Inspector de obra en este caso.</p>   | <p>Uno por Dos mil (1/2000) del monto de la valorización ejecutada del periodo por cada día</p> | <p>Según informe del Supervisor a la GDU</p>  |
| 18 | <p><b>INDUMENTARIA E IMPLEMENTOS DE PROTECCION PERSONAL</b></p> <p>Cuando el Contratista permita que el Trabajador labore sin ellas o que las tenga incompletas.</p>  | <p>1/1000<br/>Del contrato original por cada día</p>  | <p>Según informe del Supervisor a la GDU.</p> |
| 19 | <p><b>EQUIPOS DEL CONTRATISTA</b></p> <p>Cuando el Contratista no cuenta con los equipos</p>  | <p>1/1000<br/>Del contrato original por</p>   | <p>Según informe del Supervisor a la</p>      |







**MUNICIPALIDAD DISTRITAL DE EL ALTO**  
**GERENCIA DE DESARROLLO URBANO**

|    |  |   |                                       |
|----|--|---|---------------------------------------|
| 6  | Cuando el contratista entregue documentación incompleta (faltante) o con errores o fuera del plazo normativo, perjudicando el trámite normal de los mismos (solicitud de adelantos, valorizaciones, prestaciones adicionales, resultados de los controles de calidad, certificados de habilidad de los profesionales integrantes de su plantel técnico, etc.). La multa será por trámite documentario. | Uno por dos mil (1/2000) del monto de la valorización ejecutada del periodo por cada día    | Según informe del Supervisor a la GDU |
| 7  | Cuando el Ingeniero Residente no se encuentra en forma permanente en la obra. La multa es por cada día.  | Uno por Cuatro mil (1/4000) del monto de la valorización ejecutada del periodo por cada día | Según informe del Supervisor a la GDU |
| 8  | Cuando los profesionales indicados como personal profesional Especialistas no se encuentren en forma permanente o según lo estipulado en el coeficiente de participación de la obra. La multa es por cada día.   | Uno por Cuatro mil (1/4000) del monto de la valorización ejecutada del periodo por cada día | Según informe del Supervisor a la GDU |
| 9  | Cuando el contratista no realice las pruebas y ensayos oportunamente para verificar la calidad de los materiales y las dosificaciones.   | Uno por Dos mil (1/2000) del monto de la valorización ejecutada del periodo por cada día    | Según informe del Supervisor a la GDU |
| 10 | Cuando el contratista de manera injustificada, no presente la subsanación y levantamiento de observaciones señaladas en el acta correspondiente de forma final de manera completa, exigidos en el expediente técnico. La multa es por cada día de retraso a partir de notificado por el Supervisor y/o Entidad.  | Uno por Dos mil (1/2000) del monto de la valorización ejecutada del periodo por cada día    | Según informe del Supervisor a la GDU |
| 11 | Cuando el contratista de manera injustificada, no asista con sus especialistas a reuniones convocadas por la Entidad, exigidos en el expediente técnico. La multa es por cada día de inasistencia.   | Uno por Dos mil (1/2000) del monto de la valorización ejecutada del periodo por cada día    | Según informe del Supervisor a la GDU |
| 12 | Cuando el contratista de manera injustificada, no tenga el cuaderno de obra al día, en las visitas de rutina de parte de funcionarios de la Entidad.<br>Se aplicará la penalidad por cada día de atraso.   | Uno por Dos mil (1/2000) del monto de la valorización ejecutada del periodo por cada día    | Según informe del Supervisor a la GDU |
| 13 | Cuando el contratista de manera injustificada, no presente el cuaderno de obra con las anotaciones al día siguiente de su ejecución.   | Uno por Dos mil (1/2000) del monto de la valorización ejecutada del periodo por cada día    | Según informe del Supervisor a la GDU |





## MUNICIPALIDAD DISTRITAL DE EL ALTO

### GERENCIA DE DESARROLLO URBANO

#### d) CONDICIONES DE LOS CONSORCIOS

De conformidad con el numeral 49.5 del artículo 49 del Reglamento, el área usuaria puede incluir lo siguiente:

1. El número máximo de consorciados es de 02 integrantes.
2. El porcentaje mínimo de participación de cada consorciado es de 50%
3. El porcentaje mínimo de participación en la ejecución del contrato para el integrante del consorcio que acredite mayor experiencia es del 50%.

#### e) DE LAS OTRAS PENALIDADES



- De acuerdo con el artículo 163 del Reglamento, se pueden establecer otras penalidades, distintas al retraso o mora, las cuales deben ser objetivas, razonables, congruentes y proporcionales con el objeto de la contratación.
- Según lo previsto en los artículos 190 y 191 del Reglamento, en este tipo de penalidades se deben incluir las siguientes:

| N° | PENALIDADES SOBRE EL MONTO CONTRACTUAL   | MULTA  |                                       |
|----|--|--|---------------------------------------|
| 1  | Cuando el personal del plantel profesional clave permanece menos de sesenta (60) días calendario o del íntegro del plazo de ejecución, si este es menor a los sesenta (60) días calendario, de conformidad con las disposiciones establecidas en el numeral 190.2 del artículo 190 del Reglamento. | 0.5 de una (1) UIT por cada día de ausencia del personal en obra en el plazo previsto.             | Según informe del Supervisor a la GDU |
| 2  | En caso culmine la relación contractual entre el contratista y el personal ofertado y la Entidad no haya aprobado la sustitución del personal por no cumplir con la experiencia y calificaciones requeridas.   | 0.5 de una (1) UIT por cada día de ausencia del personal en obra.                                  | Según informe del Supervisor a la GDU |
| 3  | Si el contratista o su personal, no permite el acceso al cuaderno de obra al Supervisor Y/O Inspector de la Obra, impidiéndole anotar las ocurrencias.   | Cinco por mil (5/1000) del monto de la valorización del periodo por cada día de dicho impedimento. | Según informe del Supervisor a la GDU |
| 4  | Cuando el contratista no cumpla con dotar a su personal o parte del personal de los elementos de seguridad. La multa es por cada día.  | Dos por mil (2/1000) del monto de la valorización ejecutada del periodo por cada día               | Según informe del Supervisor a la GDU |
| 5  | Cuando el contratista ingrese materiales a la ejecución de la obra sin la autorización del supervisor o utilice para la ejecución de la obra materiales de menos calidad que los especificados en el Expediente Técnico. La multa es por cada material no autorizado o no adecuado.                | Uno por dos mil (1/2000) del monto de la valorización ejecutada del periodo por cada día           | Según informe del Supervisor a la GDU |





## MUNICIPALIDAD DISTRITAL DE EL ALTO

### GERENCIA DE DESARROLLO URBANO

siguiente link: <https://enlinea.sunedu.gob.pe/> De no encontrarse inscrito, presentar la copia del diploma respectivo.

La colegiatura y habilitación se requerirá para el inicio de su participación efectiva en la ejecución de la prestación.

*Nota: Documentos para la acreditación de la experiencia: (i) Copia simple de contratos y su respectiva conformidad o (ii) constancias o (iii) certificados o (iv) cualquier otra documentación que, de manera fehaciente demuestre la experiencia del personal clave propuesto. La Entidad debe valorar de manera integral los documentos presentados para acreditar dicha experiencia, se debe validar la experiencia si las actividades que realizó el profesional corresponden con la función propia del cargo o puesto requerido, desarrollados en el sector público o privado.*

#### c) DE LA EXPERIENCIA EN LA ESPECIALIDAD DEL EJECUTOR DE OBRA

- Solo se puede exigir experiencia en la especialidad a través de la acreditación de un determinado monto facturado acumulado. Por consiguiente, no se puede exigir que el ejecutor de obra cuente con una determinada experiencia expresada en tiempo (años, meses, etc.) o número de contrataciones. Para dicho efecto, el monto facturado acumulado en obras similares debe incluirse en el requisito de calificación "Experiencia del postor en la especialidad" previsto en el literal B del presente Capítulo.
- Un monto facturado acumulado equivalente a UNA (1) VEZ EL VALOR REFERENCIAL DE LA CONTRATACIÓN, en la ejecución de obras similares, durante los 10 años anteriores a la fecha de la presentación de ofertas que se computarán desde la suscripción del acta de recepción de obra.



#### SE CONSIDERARÁ OBRA SIMILAR:

- Se considerará como obra similar a: Construcción y/o creación y/o mejoramiento y/o ampliación y/o recuperación y/o reconstrucción y/o adecuación y/o rehabilitación y/o remodelación y/o renovación de vías urbanas de circulación peatonal y/o vehicular con pavimentos (rígidos) y/o aceras o veredas (concreto y/o adoquinado) y/o caminos vecinales (obras de concreto) y/o canales y/o defensas ribereñas y/o encauzamientos en las siguientes intervenciones:
  - ✓ Avenidas y/o calles y/o anillos viales y/o pasajes y/o carreteras y/o pistas y/o veredas y/o vías internas y/o jirones y/o vías locales y/o vías colectoras y/o vías arteriales y/o vías expresas y/o intercambio vial y/o pasos a desnivel y/o infraestructura vial y/o peatonal y/o habilitaciones urbanas y/o caminos vecinales y/o servicios de transitabilidad y/o infraestructura de riego y/o servicio de agua de sistema de riego y/o encauzamiento de quebradas.

Los postores podrán presentar documentación adicional para demostrar que los contratos presentados corresponden a la definición de obras similares.

#### Acreditación de experiencia:

Se acreditará con copia simple de: (i) contratos y sus respectivas actas de recepción de obra; (ii) contratos y sus respectivas resoluciones de liquidación; o (iii) contratos y sus respectivas constancias de prestación o cualquier otra documentación de la cual se desprenda fehacientemente que la obra fue concluida, así como el monto total que implicó su ejecución.



## MUNICIPALIDAD DISTRITAL DE EL ALTO

### GERENCIA DE DESARROLLO URBANO

necesarios para la ejecución de la obra teniendo en consideración la naturaleza, complejidad y envergadura de la obra a ejecutar, así como el plazo de ejecución previsto, cautelando que no constituya un obstáculo que perjudique la competencia de postores.

- El residente de la obra debe cumplir con las calificaciones y la experiencia mínima establecida en el artículo 179 del Reglamento. En ese sentido, el residente de la obra debe ser un profesional colegiado, habilitado y especializado, el cual puede ser ingeniero o arquitecto, según corresponda a la naturaleza de los trabajos, con no menos de dos (2) años de experiencia en la especialidad, en función de la naturaleza, envergadura y complejidad de la obra.
- Las **calificaciones del plantel profesional** que se pueden requerir son el grado académico de bachiller o título profesional, según corresponda. Por consiguiente, no se puede exigir que el plantel profesional cuente con otros grados académicos (maestro o doctor), otros títulos (por ejemplo, de especialidad) y/o capacitaciones adicionales (diplomados, cursos u otros).
- Al establecer la profesión del plantel, se debe requerir profesionales de diversas carreras o de manera general a un profesional de cualquier carrera, salvo que por mandato normativo o por el tipo de competencias y conocimientos requeridos, la actividad a desarrollar solo pueda ser ejecutada por un profesional de determinada carrera.
- El **tiempo de experiencia** que se exija a los profesionales, debe ser razonable, acorde con la relevancia de sus funciones en la ejecución de la obra, congruente con el periodo en el cual dicho personal ejecutará las actividades para las que se le requiere y los honorarios establecidos en el expediente técnico debiendo verificarse la existencia en el mercado de profesionales en capacidad de cumplir con tales exigencias. Asimismo, no puede restringirse la antigüedad de los trabajos que puede acreditar el personal, prevista en las bases estándar, que no puede ser mayor a veinticinco (25) años anteriores a la fecha de la presentación de ofertas.
- Solo se puede establecer el cómputo de la experiencia desde la colegiatura, cuando la normativa de determinada profesión establezca que la función que desempeñará el profesional, requiere de la habilitación en el colegio profesional.
- Asimismo, no se debe exigir experiencia en la especialidad u obras similares al objeto de la convocatoria a aquellos profesionales cuya función no requiere experiencia específica en un tipo de obra, bastando que tengan experiencia en obras en general, tales como los profesionales de costos, presupuestos y valorizaciones, seguridad y salud en el trabajo, gestión de riesgos, coordinación o administración del contrato, topógrafo, entre otros.
- En ningún caso corresponde exigir al plantel profesional, simultáneamente, experiencia en obras en general y en obras similares o en la especialidad, ni tampoco exigir acreditar experiencia en más de un cargo.
- No se debe exigir un tiempo determinado de colegiatura o de ejercicio profesional, pues lo relevante es la experiencia efectiva con la que cuenta el profesional, y no el mero transcurso del tiempo desde su colegiatura.
- La colegiatura y habilitación de los profesionales debe requerirse para el inicio de su participación efectiva en la ejecución de la obra, tanto para los profesionales titulados en el Perú como para los titulados en el extranjero.

*Nota: Documentos para la acreditación de formación académica: Se verificará en el portal web de la Superintendencia Nacional de Educación Superior Universitaria - SUNEDU a través del*







**MUNICIPALIDAD DISTRITAL DE EL ALTO**  
**GERENCIA DE DESARROLLO URBANO**

| <b>Plantel Profesional Clave</b>                          |  |  |
|---|--|--|
| <b>Cargo</b>  | <b>Profesión</b>   | <b>Experiencia</b>   |
| Ingeniero Residente de obra.                              | El profesional debe ser <b>Ingeniero Civil y/o Agrícola</b>  | Profesional colegiado y habilitado, con un mínimo de <b>treinta y seis (36) meses</b> de experiencia efectiva, computados desde la colegiatura; como Residente y/o jefe y/o supervisor y/o inspector y/o jefe de supervisión y/o residente principal y/o director residente y/o jefe residente y/o jefe residente principal y/o ingeniero residente y/o supervisor principal de obra; de obras iguales o similares.                                      |
| Ingeniero Asistente de Obra.                              | El profesional debe ser <b>"Ingeniero Civil"</b>   | Profesional colegiado y habilitado, con un mínimo de <b>veinticuatro (24) meses</b> de experiencia efectiva como ingeniero asistente de residente y/o ingeniero asistente de supervisor y/o residente y/o inspector y/o supervisor. En obras iguales o similares.  |
| Ingeniero Especialista de Seguridad e higiene ocupacional | El profesional especialista debe ser Ingeniero Civil o Ingeniero de Higiene y Seguridad Industrial o Ingeniero Industrial o Ingeniero de Seguridad y Salud en el Trabajo o ingeniero ambiental | Profesional colegiado y habilitado, el profesional debe contar con una experiencia mínima de <b>dieciocho (18) meses, computados desde la colegiatura</b> ; en el cargo de Especialista de seguridad e higiene ocupacional y/o ingeniero de seguridad y salud en el trabajo y/o ingeniero SSOMA y/o especialista en seguridad y medio ambiente y/o especialista en seguridad e impacto ambiental y/o prevencionista en la ejecución de obras en general. |
| Ingeniero Especialista de Estudio de Suelos               | El profesional especialista debe ser Ingeniero Civil o Ingeniero Geólogo o Ingeniero de Minas  | Profesional colegiado y habilitado, el profesional debe contar con una experiencia mínima de <b>dieciocho (18) meses, computados desde la colegiatura</b> ; en el cargo de Especialista de suelos y pavimentos y/o especialista de suelos y/o especialista de suelos y geotecnia y/o especialista en mecánica de suelos y/o especialista en mecánica de suelos y geotecnia en la ejecución de obras en general.  |



- No son parte del plantel profesional clave para la ejecución de la obra, aquel personal que realiza actividades operativas o administrativas, tales como el maestro de obra, guardián, vigilante, almacenero, peón, chofer, conserje, secretaria u otros; ni tampoco el topógrafo, administrador de obra, ni los asistentes del personal clave.
- Cabe precisar que las calificaciones y experiencia del plantel profesional clave deben incluirse como requisito de calificación en los literales A.2 y A.3 del presente Capítulo.
- Los profesionales que formen parte del plantel profesional deben ser **solo aquellos incluidos en el desagregado del análisis de gastos generales** del expediente técnico, que sean estrictamente





## MUNICIPALIDAD DISTRITAL DE EL ALTO

### GERENCIA DE DESARROLLO URBANO

- ❖ Declaración Jurada de no tener Reclamos Laborales del Ministerio de Trabajo.
- ❖ Declaración Jurada de No tener Pagos pendientes a los trabajadores.

#### 46. CONSIDERACIONES ESPECÍFICAS

##### a) DEL EQUIPAMIENTO

Se debe consignar aquel **equipamiento** (equipo y/o maquinaria que se extrae del expediente técnico) clasificado como **estratégico** para la ejecución de la obra, concordante con la relación de precios y cantidad de recursos requeridos por tipo en el expediente técnico.

No se puede requerir características, años de antigüedad y demás condiciones del equipamiento que no se hayan previsto en el expediente técnico o que constituyan exigencias desproporcionadas, irrazonables o innecesarias.

Cabe mencionar que solo el equipamiento clasificado como estratégico, debe ser incluido como requisito de calificación en el literal A.1 de este Capítulo.

| N° | DESCRIPCION DEL EQUIPO                   | CANTIDAD |
|----|--|----------|
| 1  | NIVEL TOPOGRÁFICO                        | 01       |
| 2  | ESTACIÓN TOTAL                           | 01       |
| 3  | MOTOBOMBA                                | 01       |
| 4  | COMPACTADORA VIBRATORIA TIPO PLANCHA 7HP | 01       |
| 5  | RODILLO LISO VIBRATORIO                  | 01       |
| 6  | CARGADOR FRONTAL                         | 02       |
| 7  | RETROEXCAVADORA                          | 01       |
| 8  | EXCAVADORA S/ORUGA 195-225 HP 3.0 Y3     | 01       |
| 9  | CAMIÓN VOLQUETE DE 15 M3                 | 04       |
| 10 | CAMIÓN CISTERNA                          | 01       |
| 11 | VIBRADOR DE CONCRETO 4HP – 1.50"         | 01       |
| 12 | MEZCLADORA DE CONCRETO 9-11 P3           | 01       |

##### b) DEL PLANTEL PROFESIONAL

- Se debe consignar el **plantel profesional clave** para la ejecución de la obra, esto es, aquél que resulta esencial para la ejecución de la prestación como es el caso del residente de obra.
- Debe detallarse su perfil mínimo y cargo, en estricta observancia con el expediente técnico (concordante con el desagregado del análisis de gastos generales del expediente técnico).





## MUNICIPALIDAD DISTRITAL DE EL ALTO

### GERENCIA DE DESARROLLO URBANO

- ix. Copia de Cuaderno de Obra.
- x. Certificado de Habilidad Vigente (Original o legalizado) del Ing. Residente de Obra, Ing. Asistente, Ing. Especialista de Seguridad en Obra y Salud en el Trabajo, Ing. Especialista en Calidad, Ing. Especialista Ambiental.
- xi. Informe detallado de los trabajos de monitoreo realizados por los especialistas de propuesta.
- xii. Cuadro de estado de adelantos.
- xiii. Cuadro de vigencia de garantías.
- xiv. Copia de ficha RUC y Copia del DNI del Representante Legal.
- xv. Pagos realizados por el contratista CONAFOVISER, SUNAT, ESSALUD, SENCICO, etc.
- xvi. Un CD debidamente rotulado con el Nombre del Proyecto, Asunto, Fecha de grabación, en donde estará grabada toda la información escaneada del Informe a Presentar.

#### 45. LIQUIDACION DEL CONTRATO DE OBRA

Luego de recepción de las Obras, el contratista presentará la liquidación del Contrato de Obra, en concordancia con el Art. 209, 210 y 211 del Reglamento de Contrataciones del Estado, la cual será sometida a la aceptación u observación del supervisor y/o de la Entidad en forma escrita.

El CONTRATISTA Y Supervisor o inspector tendrá presente en la elaboración y/o revisión de la Liquidación del contrato de Obra los requisitos siguientes:

- ❖ Ficha de Resumen Ejecutivo de Ejecución de Obra.
- ❖ Memoria Descriptiva Valorizada.
- ❖ Cálculo de los intereses por Mora en el Pago de Valorizaciones.
- ❖ Monto de Contrato Vigente.
- ❖ Cálculo del Reintegro Autorizado.
- ❖ Reintegros que no correspondan por Adelanto Directo y de Materiales.
- ❖ Metrados de Post Construcción.
- ❖ Valorizaciones pagadas.
- ❖ Cálculo "K" del Reajuste Mensual.
- ❖ Resumen de Liquidación Final de Contrato de Obra.
- ❖ Estado Financiero Contable (emitida por la Oficina de Contabilidad).
- ❖ Planos Post- Construcción (firmado por el Residente y Supervisor). (En un CD etiquetado: Deberá contener todos los planos del proyecto ejecutado).
- ❖ Calendario Valorizado de Ejecución de Obra adecuado a la fecha de inicio y término de la Obra.

#### ANEXO

- ❖ Resolución de Aprobación de Expediente Técnico.
- ❖ Contrato de Obras.
- ❖ Valorización de Obra.
- ❖ Resolución de adicionales, Ampliaciones de plazos u otros.
- ❖ Cuaderno de Obra (original).
- ❖ Solicitud de adelantos por parte del contratista si los hubiera, con la Relación de Materiales a adquirir y cálculo del monto máximo a otorgar.
- ❖ Certificados de control de Calidad (originales).
- ❖ Acta de Entrega de Terreno.
- ❖ Acta de Recepción de Obra.
- ❖ Acta de Observaciones (si las hubiera).
- ❖ Índices de Unificados de Precios del INEI.
- ❖ Panel fotográfico de todas las actividades y/o partidas ejecutadas. Adjuntar un CD debidamente etiquetado 50 tomas como mínimo en físico y digital – Tipo de Archivo: Imagen JPEG, Tamaño: menores a 50 KB. Se especificará su leyenda respectiva.





## MUNICIPALIDAD DISTRITAL DE EL ALTO

### GERENCIA DE DESARROLLO URBANO

#### 43. DIRECCIÓN PARA EFECTOS DE NOTIFICACIÓN

El postor ganador de la buena pro para la suscripción del contrato deberá consignar un domicilio en la ciudad de El Alto o provincia para efectos de la notificación y la dirección del correo electrónico, siendo su responsabilidad mantenerlo activo durante la vigencia del contrato.

En caso sea necesario, la Entidad podrá notificar alguna actuación a través de correo electrónico, siempre que dichas notificaciones no reviertan formalidad alguna prevista en el Reglamento del Procedimiento de Contratación Pública Especial y, por aplicación supletoria, en la LCE y su Reglamento, siendo necesario acuse de recibo.

De producirse la notificación de la decisión administrativa en el domicilio fiscal, no invalidará la notificación efectuada con anticipación por los medios indicados, computándose los plazos a partir de la primera de las notificaciones efectuadas, sea bajo cualquier modalidad.

#### 44. VALORIZACIONES

El periodo de valorizaciones será mensual y tendrá un plazo máximo de aprobación por el inspector o supervisor de obra de las valorizaciones y su remisión a la Entidad, en cinco (05) días calendarios a partir del primer día hábil de recepción de la valorización para su trámite correspondientes. Para lo cual debe indicarse claramente el mes del presupuesto base ofertado y las correspondientes fórmulas de reajuste.

##### A) LAS VALORIZACIONES MENSUALES (2 ORIGINAL + 1 COPIA + 1 CD). -

Las que correspondan según contrato entre la ENTIDAD y el CONTRATISTA para la ejecución de la Obra por avances y reintegros del Contratista, el Informe deberá describir:

- i. Informe con el detalle de procedencia o no de la valorización presentada por el contratista.
- ii. Resumen del estado situacional de la obra física y financieramente, con datos referidos a la obra, licitación, contrato, contratista; montos valor Referencial, ofertado, adelantos, presupuestos adicionales, deductivos, monto actual de contrato; fechas de suscripción del contrato, entrega del adelanto si fuera el caso, entrega de terreno, inicio de obra, ampliaciones de plazo, fecha de finalización actualizada; montos valorizados del contrato original y presupuestos adicionales; porcentaje de avance valorizado, programado y avance físico ejecutado; situación de la obra (normal, adelantada o atrasada).
- iii. Valorización presentada por el contratista.
- iv. Se deberá adjuntar el sustento de metrados con su respectivo cálculo y croquis o planos de sustento.
- v. Curva S "Avance programa Vs Avance Ejecutado"
- vi. % De Calendario de Avance de Obra (Programación Inicial) Vs Ejecutado Parcial.
- vii. Copia de Certificados, Resultados de ensayos y/o Prueba de Calidad realizados por el contratista.
- viii. Panel fotográfico de las actividades del mes con la presencia del jefe de supervisión en todas las tomas. Obligatorio, 20 tomas como mínimo en físico y digital – tipo de archivo: Imagen JPEG, Tamaño: menores a 100 KB. Se especificará su leyenda respectiva. Obligatorio: Se enviará en los 5 primeros días de cada mes.

vigencia de tres (3) meses, renovable por un plazo idéntico hasta la amortización total del adelanto otorgado. Cuando el plazo de ejecución contractual sea menor a tres (3) meses, las garantías pueden ser emitidas con una vigencia menor, siempre que cubra la fecha prevista para la amortización total del adelanto otorgado.







## MUNICIPALIDAD DISTRITAL DE EL ALTO

### GERENCIA DE DESARROLLO URBANO

#### 40. RECEPCIÓN DE LA OBRA.

La recepción de la obra se realizará teniendo en cuenta la normativa de Contrataciones vigente.

No estará permitida la recepción parcial de secciones terminadas de las obras de conformidad con el Reglamento de la LCE

El Contratista proporcionará al Comité de Recepción un juego completo de los planos de replanteo para facilitar la verificación de la culminación de la obra, sin perjuicio de su obligación de presentarlo nuevamente en la liquidación de la obra.

#### 41. RESPONSABILIDAD DEL CONTRATISTA

El contratista y/o postor es responsable de ejecutar la totalidad de las obligaciones a su cargo, de acuerdo a lo establecido en el contrato.

En los contratos de ejecución de obra, además el plazo de responsabilidad no puede ser inferior a siete (7) años, contado a partir de la conformidad de la recepción total de la obra.

#### 42. ADELANTOS

##### I. ADELANTO DIRECTO

"La Entidad otorgará [01] adelanto directo por el [10%] del monto del contrato original.



El contratista debe solicitar formalmente el ADELANTO DIRECTO dentro de los ocho (8) días siguientes A LA SUSCRIPCIÓN DEL CONTRATO<sup>13</sup>, adjuntando a su solicitud la garantía por adelantos<sup>14</sup> mediante CARTA FIANZA o póliza de caución y el comprobante de pago correspondiente. La Entidad debe entregar el monto solicitado dentro de los siete (7) días contados a partir del día siguiente de recibida la solicitud del contratista.

Vencido el plazo para solicitar el adelanto no procede la solicitud.

##### II. ADELANTO POR MATERIALES O INSUMOS PARA LA EJECUCIÓN DE LA OBRA.

"La Entidad otorgará adelantos para materiales e insumos por el 20% <sup>1</sup> del monto del contrato original, conforme al calendario de adquisición de materiales e insumos presentado por el contratista.

La entrega de los adelantos se realizará en un plazo de 10 días calendario previos a la fecha prevista en el calendario de adquisición de materiales e insumos para cada adquisición, con la finalidad que EL CONTRATISTA pueda disponer de los materiales e insumos en la oportunidad prevista en el calendario de avance de obra valorizado. Para tal efecto, EL CONTRATISTA debe solicitar la entrega del adelanto en un plazo de 10 días calendario anteriores al inicio del plazo antes mencionado, adjuntando a su solicitud la garantía por adelantos<sup>2</sup> mediante carta fianza o póliza de caución y el comprobante de pago respectivo".

<sup>1</sup> De conformidad con el numeral 180.2 del artículo 180 del Reglamento, los adelantos para materiales e insumos, no pueden superar el veinte por ciento (20%) del monto del contrato original, y en el caso de contratos bajo la modalidad de llave en mano, en los que se haya previsto el adelanto para equipamiento y mobiliario, no pueden superar en conjunto dicho porcentaje.

<sup>2</sup> De conformidad con el artículo 153 del Reglamento, esta garantía debe ser emitida por idéntico monto y un plazo mínimo de



## MUNICIPALIDAD DISTRITAL DE EL ALTO

### GERENCIA DE DESARROLLO URBANO

por notario público, el mismo que será sellado y firmado en todas sus páginas por el inspector /supervisor y el residente. En este cuaderno de obra se anotará las indicaciones, ordenes, autorizaciones, reparos, variantes, consultas anotaciones que se consideren convenientes para la ejecución de la obra.

Asimismo, corresponde al contratista, la contratación de todos los seguros necesarios para resguardar la integridad de los bienes, los recursos que se utilizarán y los terceros eventualmente afectados, como son seguros contra todo riesgo, seguro de responsabilidad civil.

El contratista tendrá en cuenta el cumplimiento de todas las normas laborales y las de seguridad e higiene ocupacional.

Actuar de acuerdo a lo indicado en el art. 35° de la ley de contrataciones del estado, respecto a sub contrataciones.

Durante la ejecución de la obra se debe contar de forma permanente y directa con el plantel clave: Ing. Residente, Ing. Asistente, Ing. Especialista de Seguridad en Obra y Salud en el Trabajo, Ing. Especialista en Calidad, Ing. Especialista Ambiental en cumplimiento a lo dispuesto en el art. 179° del reglamento.

#### 37. COORDINACION CON ENTIDADES PÚBLICAS Y EMPRESAS DE SERVICIO



El Contratista a la firma del contrato, está obligado a efectuar las respectivas coordinaciones con las Entidades Públicas y empresas de servicio, mediante Cartas, oficios y gestiones a fin de asegurar la correcta y oportuna ejecución de los trabajos contratados, siempre que éstos se encuentren supeditados a autorizaciones y aceptación de dichas empresas para su realización.

#### 38. DAÑOS A TERCEROS

Constituye obligación del Contratista el sumir los costos de reparación de los daños que ocasionen a las redes eléctricas, agua, desagüe, teléfonos y demás terceros. La negativa del Contratista en reparar el daño causado será causal de resolución del contrato.

#### 39. INDEMNIZACIONES

Es obligación y responsabilidad del Contratista, atender los juicios, reclamos, demandas o acciones imputables a él o a su personal directa e indirectamente por actividades ilícitas, daños, pérdidas, accidentes, lesiones o muertes, producidos dentro de la obra y/o áreas aledañas de su influencia, como consecuencia de la ejecución de trabajos o negligencia.

Es obligación y responsabilidad del Contratista, inspeccionar los inmuebles aledaños en el perímetro de la construcción, cuyas instalaciones y/o cimentaciones queden comprendidas en el área de influencia de las excavaciones efectuadas para el proyecto y que puedan ver afectada su estabilidad o continuidad y además de ejecutar cualquier obra que sea necesario para evitar accidentes o demandas de los propietarios.





## MUNICIPALIDAD DISTRITAL DE EL ALTO

### GERENCIA DE DESARROLLO URBANO

#### 36. OTRAS OBLIGACIONES DEL CONTRATISTA

##### A) TRIBUTOS Y OTRAS OBLIGACIONES

Serán de cargo del Contratista todos los tributos, contribuciones y gravámenes que le corresponden de acuerdo a Ley. Toda responsabilidad de carácter laboral y por el pago de aportaciones sociales es exclusivamente del contratista.

Ejecutar la obra materia de este instrumento con estricto cumplimiento a los planos, especificaciones técnicas, memoria descriptiva, expediente técnico de obra, y demás documentos generados en el procedimiento de selección, en el plazo establecido conforme al cronograma de avance de obra.

El contratista deberá contar con todos los instrumentos los implementos, equipos y personal necesario para realizar el cumplimiento de la obra, siendo el único responsable por su seguridad personal y/o de otros que coadyuven en la obra; asimismo el gasto de transporte, estadía, alimentación y traslado de personal y/o equipo, será por cuenta del contratista en su totalidad, no reconociéndose pago alguno por dichos criterios.

Durante la ejecución de la obra, el contratista está obligado a cumplir con los plazos parciales estipulados en el calendario de avance de obra vigente. Si se produjera un atraso injustificado en el avance físico valorizado de la obra, se procederá de acuerdo a lo dispuesto por los artículos 173° del reglamento.

Emplear materiales normalizados de conformidad de con los reglamentos técnicos, normas técnicas, metrológicas y/o sanitarios vigentes; así como, asumir los gastos que demanden los ensayos, pruebas, certificaciones respectivas de los materiales colocados en obra.

Asumir los gastos de todos los ensayos de calidad de los trabajos que va a ejecutar, necesarios para garantizar la calidad de la obra. El costo de pruebas y controles de calidad, de materiales y ejecución de trabajos, será por cuenta exclusiva del Contratista, las cuales se efectuarán en laboratorios, sean estos, públicos o privados.

El tipo y cantidad de las pruebas y análisis están indicados en el expediente técnico de obra, de conformidad al Reglamento Nacional de Edificaciones y otras normas conexas, así como aquellas que el supervisor considere necesarias, para alcanzar una obra con calidad y la eficiencia requerida.

Durante la ejecución de la obra, el contratista realizará las pruebas y ensayos necesarios de los trabajos realizados, de conformidad a lo dispuesto en las normas técnicas nacionales, las mismas que serán comperadas con los resultados de los ensayos obtenidos por el supervisor de obra. No se admitirán pruebas realizadas en forma conjunta, tampoco cuando el contratista y el supervisor contraten un mismo laboratorio. El contratista durante la ejecución de los trabajos garantizará que los ensayos y pruebas se hagan en un laboratorio calificado y debidamente registrado.

El Contratista, no se podrá pasar de una partida a otra de la obra mientras no se cuente con la respectiva conformidad de los resultados de los ensayos por parte del Supervisor o Inspector de Obra.

El contratista debe evaluar permanentemente el desarrollo de la administración de riesgos, debiendo, a través de su Ingeniero Residente, anotar los resultados en el cuaderno de obra, cuando menos, con periodicidad semanal, precisando sus efectos y los hitos afectados o no cumplidos de ser el caso.

El contratista abrirá en el acto de entrega de terreno, el cuaderno de obra debidamente foliado y legalizado





**MUNICIPALIDAD DISTRITAL DE EL ALTO**  
**GERENCIA DE DESARROLLO URBANO**

- iii. Efectuar los trabajos de campo que sean necesarios para verificar el estado y características topográficas, geográficas, climáticas y de servicios básicos, análisis de impacto ambiental todos correspondientes a la localidad y al terreno sobre el que se ejecuta el proyecto.
- iv. Determinar las características y la capacidad portante del terreno, mediante el Estudio de Mecánica de Suelos.
- v. Garantizar la participación del personal profesional mínimo que se exige en el presente documento, así como de los servicios, equipos y personal técnico y auxiliar que garanticen la buena y oportuna ejecución de la Obra.
- vi. Es de su exclusiva responsabilidad, cumplir con los plazos parciales y con el plazo total programado para la Ejecución de la Obra.
- vii. Asumir la responsabilidad, total y exclusiva, por la calidad de la Obra ejecutada, para lo cual mantendrá coordinación permanente con La Entidad sobre los trabajos que se ejecuten.
- viii. El Contratista será legalmente responsable, en el campo administrativo, civil y penal; por los resultados que obtenga y que puedan producir fallas en la Obra que recomiende ejecutar como producto de los estudios efectuados.
- ix. El Contratista está obligado a aplicar la reglamentación, directivas, ordenanzas municipales, parámetros urbanísticos y edificatorios, normas técnicas y demás documentos que sean de cumplimiento obligatorio para el desarrollo de la Ejecución de Obra, así como para sustentar adecuadamente la documentación técnica que formulará para La Entidad.
- x. El Contratista suministrará toda la mano de obra, dirección, materiales, alumbrado, combustible, agua, herramientas, instrumentos, equipos, abastecimiento y otros medios de construcción necesaria o adecuada para la ejecución y terminación de la Obra. Protegerá las obras durante su ejecución, realizándolas de manera compatible con la seguridad de la vida, la propiedad y la salud a satisfacción de la Supervisión y de acuerdo a los Documentos de Licitación y a los del Contrato.
- xi. Así mismo ejecutará la obra en estricta armonía con el medio ambiente sin producir ni generar medios que pudieran generar focos de contaminación, alteración y degradación de Ecosistemas, la biodiversidad, los Recursos Naturales o el medio ambiente, etc; es por ello que el contratista de forma obligatoria en su propuesta y como parte del cumplimiento de los requerimientos técnicos mínimos.
- xii. El Contrato establecerá las demás responsabilidades y obligaciones esenciales de El Contratista; las que se complementarán con los aquí listados.
- xiii. En atención a que el Contratista es el responsable absoluto de la Obra que realiza, deberá garantizar su calidad y responder por el trabajo realizado, dentro de los términos que establecen las normas durante los siguientes siete (7) años, desde la fecha de recepción de la Obra, por lo que, en caso de ser requerido por la Entidad, para absolver defectos, fallas y/o vicios ocultos que presenta la obra ejecutada, no podrá negar su participación y absolución de dichos requerimientos mencionados.
- xiv. En caso de no contestar por escrito y/o no concurrir a la citación antes indicada, se hará conocer su negativa al OSCE y a la Contraloría General de la República, a los efectos legales consiguientes, en razón de que el servicio prestado es un acto administrativo por el cual es responsable ante el Estado.







## MUNICIPALIDAD DISTRITAL DE EL ALTO

### GERENCIA DE DESARROLLO URBANO

- edad máxima la que corresponde a su vida útil. La mala calidad de los equipos o los daños que ellos puedan sufrir, no serán causal que exima al Contratista del cumplimiento de sus obligaciones.
- xxii. El Contratista deberá disponer mediante procedimientos adecuados, todos los desechos, escombros, sobrantes y demás residuos provenientes de los trabajos necesarios para la ejecución de las obras, en los sitios indicados en los documentos del proyecto o autorizados por el Contratante, los que serán debidamente acondicionados y preparados para recibirlos.
  - xxiii. Todos los empleados y obreros para la obra serán contratados por el Contratista, quien deberá cumplir con todas las disposiciones legales sobre la contratación del personal. Así mismo, se obliga al pago de todos los salarios y beneficios sociales que se establezcan en relación con los trabajadores y empleados. Ninguna obligación de tal naturaleza corresponde al Contratante y éste no asume responsabilidad, ni solidaridad alguna.
  - xxiv. El Contratista debe asegurarse de que todos los trabajadores estén bien informados de los riesgos relacionados con sus labores y con la conservación del medio ambiente de su zona de trabajo, el conocimiento de las leyes y reglamentos laborales, las normas técnicas y las instrucciones relacionado con la prevención de accidentes y los riesgos para la salud.
  - xxv. El Contratista deberá tomar todas las disposiciones necesarias para facilitar el control por parte del Supervisor. Este, a su vez, efectuará todas las medidas que estime convenientes, sin perjuicio del avance de los trabajos.
  - xxvi. El Contratista debe emplear métodos y prácticas de trabajo que protejan a los trabajadores contra los efectos nocivos de agentes químicos (gases, vapores líquidos o sólidos), físicos (condiciones de ambiente: ruido, vibraciones, humedad, energía radiante, temperatura excesiva, iluminación defectuosa, variación de la presión) y biológicos (agentes infecciosos tipo virus o bacterias que causan tuberculosis, pulmonía, tifoidea, hongos y parásitos).
  - xxvii. Participar en la Recepción de la Obra.
  - xxviii. Efectuar la liquidación de la Obra.

#### B) INFORMACIÓN QUE BRINDARA LA ENTIDAD.

La Entidad suministrará a El Contratista, una copia simple de los siguientes documentos:

- i. Diseño Oficial del Cartel de Obra.
- ii. Cuadros y Formatos.
- iii. El Contratista evaluará toda la información que le facilite La Entidad. Sin embargo, será el Único responsable por la forma como aplique dicha información para la obtención de las conclusiones y recomendaciones que efectúe como resultado del contrato.

#### C) RESPONSABILIDADES DEL CONTRATISTA.

Sin exclusión de las obligaciones que correspondan a El Contratista, conforme a los dispositivos legales y reglamentarios vigentes, y que son inherentes a La Ejecución de Obra contratada, éste se obliga y compromete a cumplir con lo siguiente:

- i. Informarse oportunamente sobre la normatividad técnica y reglamentaria vigente, aplicable al objeto de la Ejecución de la Obra.
- ii. Cumplimiento de las normativas vigentes emitidas por los sectores competentes con respecto a control y seguridad sanitario contra el COVID19.







## MUNICIPALIDAD DISTRITAL DE EL ALTO

### GERENCIA DE DESARROLLO URBANO

informes actualizados de mantenimiento de los vehículos y equipos que se utilizan en la ejecución de la obra según normas vigentes. Es responsabilidad del Supervisor programar periódicamente y a intervalos apropiados las respectivas Inspecciones de la implementación de los planes de seguridad. El Supervisor debe coordinar con el Contratista y elaborar un Informe de observación con las indicaciones respectivas cuando se verifique la necesidad de prever un ajuste o subsanar un vacío en cuanto medidas de seguridad.

- ix. El Contratista, mantendrá limpio el lugar de las obras durante la construcción y después de ésta, hasta la recepción de las mismas, realizará todo el trabajo y pagará los gastos incidentales que dé lugar. Reparará y reconstruirá todas las estructuras y propiedades que, a juicio del Supervisor fueran dañadas o afectadas durante la ejecución de las obras.
- x. El Contratista mantendrá las instalaciones y campamentos que fueran necesarios y según lo que establezca el Contrato; así como las herramientas y equipos que sean requeridos para efectuar las Obras en forma aceptable y a satisfacción del Supervisor y/o como lo especifique el Contrato. Se utilizarán únicamente equipos de eficiencia comprobada por el Supervisor, y el Contratista será el único responsable por la bondad de los mismos.
- xi. El Contratista, antes, durante y a la terminación de las obras, reparará y reconstruirá todas las áreas naturales que, a juicio del Supervisor fueran dañadas o afectadas por negligencia, descuido.
- xii. Deberá coordinar con todas las empresas como ENOSA, EPS GRAU, TELEFÓNICA u otros para verificar la no interferencia de redes y otros trabajos a ejecutar en la zona de intervención de la obra.
- xiii. La responsabilidad por la calidad de la obra es única y exclusivamente del Contratista y la Supervisión. Cualquier revisión, inspección o comprobación que efectúe la Supervisión no exime al Contratista de su obligación sobre la calidad de la obra.
- xiv. El Contratista tiene la responsabilidad de estar completamente informado de todas las leyes, códigos, ordenanzas, reglamentos, órdenes y decretos de cuerpos o tribunales que tengan cualquier jurisdicción o autoridad, que en cualquier forma afecten el manejo de la obra.
- xv. El contratista observará y cumplirá en todo momento con dichas leyes, códigos, ordenanzas, reglamentos, órdenes y decretos, debiendo dejar a salvo al Contratante y a sus representantes contra cualquier juicio, reclamo o demanda por cualquier daño o perjuicio que ocasione cualquier persona o propiedad durante la ejecución de la obra por responsabilidad original o basada en la violación de cualquiera de tales leyes, códigos, ordenanzas, reglamentos, órdenes y decretos.
- xvi. Los daños que se ocasionen en redes de servicios públicos, restos arqueológicos o históricos, pavimentos, edificaciones, puentes, obras de arte y demás estructuras vecinas a la vía, por causas imputables al Contratista debido a la operación de sus equipos, entre otras causas, serán reparadas por su cuenta y a su costo.
- xvii. El Contratista deberá cumplir con las leyes nacionales y reglamentos vigentes, sobre control de contaminación del ambiente y protección del medio ambiente.
- xviii. El Contratista es el único responsable del uso y pago de regalías y cualquier costo relacionado con el uso de patentes, marcas registradas y derechos reservados ya sea de equipo, dispositivos, materiales, procedimientos u otros. En los precios contractuales deberá incluir estos costos, ya que el Contratante no reconocerá ningún pago por estos conceptos.
- xix. El Contratista deberá cumplir con toda la reglamentación sobre salubridad ocupacional. Es responsabilidad del Contratista mantener en estado óptimo los espacios ambientales de trabajo, la eliminación de factores contaminantes y el control de los riesgos que afectan la salud del trabajador.
- xx. El equipo a ser utilizado por El Contratista deberá estar ubicado adecuadamente en sitios donde no perturbe a la población y al medio ambiente y contar, además, con sistemas de silenciadores (especialmente el equipo de compactación de material, etc.), sobre todo si se trabaja en zonas vulnerables o se perturba la tranquilidad, lo cual contará con autorización del supervisor.
- xxi. El Contratista deberá mantener los equipos de construcción en óptimas condiciones, con el objeto de evitar demoras o interrupciones debidas a daños en los mismos. Las máquinas, equipos y herramientas manuales deberán ser de buen diseño y construcción teniendo en cuenta los principios de la seguridad, la salud y la ergonomía en lo que atañe a su diseño. Deben tener como





## MUNICIPALIDAD DISTRITAL DE EL ALTO

### GERENCIA DE DESARROLLO URBANO

Con el objeto de evitar interferencias en la ejecución de la construcción total. Si hubiese alguna interferencia deberá comunicarla por escrito a la ENTIDAD. En caso de comenzar el trabajo sin hacer esta comunicación, y de surgir complicaciones al realizar los trabajos correspondientes a los diferentes proyectos, su costo será asumido por el Contratista.

Si el Contratista durante la ejecución de la obra necesita usar energía eléctrica, o agua, deberá hacerlo asumiendo por su cuenta los riesgos y gastos que se ocasionen el empleo de tal energía, así como las sanciones que se impongan por cualquier mal uso de dichos servicios.

Al terminar el trabajo se deberá proceder a la limpieza de los desperdicios que existen, ocasionados por materiales y equipos empleados en la ejecución de su trabajo.

#### 35. SERVICIOS QUE PRESTARÁ EL CONTRATISTA

El Contratista realizará a favor de la entidad las siguientes prestaciones:

##### A) EJECUCIÓN DE LA OBRA:

- i. Designar al personal clave: Residente de Obra, Ing. Asistente, Ing. Especialista de Seguridad en Obra y Salud en el Trabajo, Ing. Especialista en Calidad, Ing. Especialista Ambiental.
- ii. Ejecutar la Obra de acuerdo al Expediente Técnico aprobado.
- iii. El Contratista suministrará toda la mano de obra, dirección, materiales, alumbrado, combustible, agua, herramientas, instrumentos, equipos, abastecimiento y otros medios de construcción necesaria o adecuada para la ejecución y terminación de la Obra. Protegerá las obras durante su ejecución, realizándolas de manera compatible con la seguridad de la vida y propiedad a satisfacción del Supervisor y de acuerdo a los Documentos del proceso de selección y a los del Contrato.
- iv. Hasta la aceptación final de la obra por parte del Contratante, el Contratista será responsable de mantener las obras a su costo y cuidado, tomando todas las precauciones contra daños o desperfectos a cualquier parte del mismo, por cualquier causa, bien sea originada por la ejecución o la falta de ejecución del trabajo.
- v. El Contratista deberá reconstruir, reparar, reponer y responder por todos los daños o desperfectos que sufra cualquier parte de la obra y correrá por su cuenta el costo de los mismos, con excepción de daños producidos por acciones imprevisibles como terremotos, marejadas, cataclismos, terrorismo y otros que estén cubiertos por las respectivas pólizas de seguros, según lo establecido en el Contrato.
- vi. En casos de suspensión de los trabajos por cualquier causa, el Contratista será responsable del mantenimiento de la obra y deberá construir cualquier estructura provisional que fuese necesaria para proteger las obras ejecutadas.
- vii. El Contratista deberá informar al Supervisor de la ocurrencia de cualquier accidente sucedido durante la ejecución de los trabajos en forma inmediata y en el término de la distancia, debiendo además efectuar la denuncia respectiva a la autoridad competente de la jurisdicción de la ocurrencia. Así mismo deberá mantener un archivo exacto de todos los accidentes ocurridos que resulten en muerte, enfermedad ocupacional, lesión incapacitante y daño a la propiedad del Estado o Privada. El archivo de accidentes deberá estar disponible en todo momento para ser inspeccionado por el Supervisor.
- viii. El Contratista deberá sujetarse a las disposiciones legales vigentes de Seguridad Laboral a fin de controlar los riesgos de accidentes en la obra, y en concordancia con dichas normas diseñar, aplicar y responsabilizarse de un programa de seguridad para sus trabajadores. Además, debe contar con







## MUNICIPALIDAD DISTRITAL DE EL ALTO

### GERENCIA DE DESARROLLO URBANO

situación que afecte el medio ambiente, acorde con las normas ambientales y las recomendaciones ambientales que forman parte del Expediente Técnico Aprobado.

- El Contratista deberá asumir su responsabilidad por las infracciones que pudiera cometer, contra la legislación relacionada con la preservación del medio ambiente.

#### 30. LIMPIEZA GENERAL Y RETIRO DE OBRAS PROVISIONALES

Cuando la obra se haya terminado, todas las instalaciones provisionales, depósitos y ambientes construidos deberán ser removidos y/o restablecidos a su forma original para adquirir un aspecto limpio, debiendo el Contratista efectuar dichos trabajos con cargo a sus gastos generales.

#### 31. ENFOQUE DE GESTION DE RIESGOS

La Planificación de la Gestión de Riesgos en la ejecución de la obra, deberá estar enmarcada en lo dispuesto en la Directiva N° 012- 2017-OSCE/CD, aprobado mediante Resolución N° 014-2017-OSCE/CD, del 09.05.2017.

#### 32. ALCANCES E INSTALACIONES TEMPORALES

El Contratista deberá contemplar a su costo cualquier alquiler y/o acondicionamiento temporal que pudiera necesitar para la ejecución de la obra, así mismo será responsable de cualquier perjuicio que ocasione como consecuencia de esta obligación.

#### 33. TAREAS EN HORAS EXTRAORDINARIAS

Cuando por distintas circunstancias sea necesario efectuar tareas fuera de la jornada normal de trabajo o en días feriados el Contratista deberá solicitar autorización al Supervisor con cuarenta y ocho (48) horas de anticipación a la iniciación de las mismas, tiempo del cual dispondrá el Supervisor lo necesario para su control.



En los casos en que estas situaciones sean imprevistas o que exista peligro, el Contratista podrá realizar las tareas imprescindibles en horas extraordinarias, pero deberá comunicarlo al Supervisor inmediatamente antes de su iniciación.

En cada caso el Supervisor procederá a dejar constancia en el Cuaderno de Obra de la situación y de su autorización o denegación según corresponda, para la ejecución de las horas extraordinarias.

En todos los casos, salvo los que tuvieran origen en orden expresa de la ENTIDAD, correrán por cuenta del Contratista los recargos de jornales por horas extraordinarias de su personal.

#### 34. RETIRO DE EQUIPOS O MATERIALES

Cuando sea requerido por la ENTIDAD, el Contratista deberá retirar de la Obra, el equipo o material excedente que no vaya a ser utilizado en el trabajo, todo costo que se genere a la Entidad por incumplir esta obligación será de cargo del Contratista.



## MUNICIPALIDAD DISTRITAL DE EL ALTO

### GERENCIA DE DESARROLLO URBANO

- La responsabilidad del Contratista por faltas que en la obra pudieran advertirse, se extiende al supuesto de que tales faltas se deban tanto a una defectuosa construcción imputable al Contratista como a una indebida conservación de las unidades de obra, aunque éstas hayan sido examinadas y encontradas conformes por la Supervisión, inmediatamente después de su construcción o en cualquier otro momento dentro del periodo de vigencia del contrato.
- Asimismo, queda obligado a señalizar las obras objeto del contrato, con arreglo a lo dispuesto en la normativa vigente. Los gastos que origine la señalización se abonarán en la forma que se establezca en el proyecto; en su defecto serán de cuenta del contratista.
- El Contratista cumplirá las órdenes que reciba de la Supervisión acerca de la instalación de señales complementarias o modificación de las ya instaladas. Será directamente responsable de los perjuicios que la inobservancia de las citadas normas y órdenes pudiera causar.
- En caso de que fuese necesaria la realización de trabajos nocturnos estos deberán ser previamente autorizados por el Supervisor de Obra y realizados solamente en las unidades de obra que él indique. El Contratista deberá instalar los equipos de iluminación, del tipo e intensidad que el Supervisor ordene y mantenerlos en perfecto estado mientras duren los trabajos nocturnos.

#### 28. SEGURIDAD DURANTE LA CONSTRUCCIÓN

- Complementando las actividades programadas se tomarán las medidas de seguridad durante la ejecución de la obra, la misma que deberá implementarse de tal manera que se den todas las condiciones necesarias para evitar accidentes. Las medidas de seguridad deben abarcar desde las labores de difusión de los desvíos hasta los avisos preventivos en el sitio de la obra.
- Durante las diversas etapas de la construcción, las obras se mantendrán, en todo momento, en perfectas condiciones de drenaje.
- El Contratista deberá atenerse a las disposiciones vigentes para la prevención y control de incendios, y a las Instrucciones complementarias que se dicten por el Supervisor de obra. En todo caso, se adoptarán las medidas necesarias y será responsable de evitar la propagación de los que se requieran para la ejecución de las obras, así como de los daños y perjuicios que puedan producir.
- El Contratista deberá cumplir con los lineamientos para la Vigilancia de la Salud de los Trabajadores con riesgo de Exposición a COVID 19, aprobados mediante la Resolución Ministerial N° 265-2020-MINSA y el protocolo Sanitario del Sector de Vivienda, Construcción y Saneamiento para el inicio gradual e incremental de las actividades en la Reanudación de actividades, Aprobados mediante Resolución Ministerial N° 087-2020-VIVIENDA.
- Así mismo, el contratista se compromete a cumplir y observar lo establecido en la Ley de Seguridad y Salud en el Trabajo y en su Reglamento y contar con un PLAN DE VIGILANCIA, PREVENCIÓN Y CONTROL DE COVID 19, según la RESOLUCION MINISTERIAL 448-2020-MINSA del 30/06/2020; durante la ejecución de las prestaciones de servicios a su cargo, obligándose a acreditar que implementará, dotará, proveedora y/o suministrará a cada uno de sus trabajadores los implementos de seguridad que corresponda de acuerdo al grado y/o nivel que pueda evidenciarse en el desarrollo de las actividades propias de la presente contratación.
- El incidente o accidente resultante de la inobservancia de esta obligación, correrá únicamente por cuenta del Contratista.
- El contratista está obligado a hacer notar a la Entidad, por escrito e inmediatamente, cuando se haya dada una orden que va en contra de las medidas de seguridad, a fin de tomar conocimiento, lo cual no lo exime de asumir la responsabilidad exclusiva por cualquier resultado perjudicial.

#### 29. CONSERVACION DEL MEDIO AMBIENTE

- El Contratista está obligado a realizar las visitas técnicas, mediciones y cualquier actividad, en estricta conformidad a las normas de Medio Ambiente.
- El Contratista deberá cumplir con la normatividad legal, sobre Medio Ambiente de aplicación en su actividad, asumiendo el compromiso de aplicar medidas orientadas a reducir o extinguir cualquier







## MUNICIPALIDAD DISTRITAL DE EL ALTO

### GERENCIA DE DESARROLLO URBANO

- Asimismo, correrán por cuenta del Contratista los ensayos necesarios para verificar la calidad de los materiales y las pruebas de los equipos.
- La aprobación de los materiales y/o de los equipos por el Supervisor no libera al Contratista de su responsabilidad sobre la calidad de los materiales y/o equipos.

#### 22. ERRORES O CONTRADICCIONES

- El Contratista debe hacer notar a la ENTIDAD cualquier error o contradicción en los documentos incluyendo el expediente técnico, poniéndolo de inmediato en conocimiento del Supervisor.

#### 23. ALMACENAMIENTO DE MATERIALES

- Las zonas destinadas a acopios requerirán la aprobación del Supervisor de Obra, debiendo ser acondicionados a completa satisfacción de éste, una vez hayan cumplido su misión, de forma tal que recuperen su aspecto original.
- El almacenamiento se realizará de forma que se garantice la conservación de los materiales en perfectas condiciones de utilización y siguiendo en todo caso las instrucciones de la Supervisión.
- La ENTIDAD no asume ninguna responsabilidad por pérdida de materiales o herramientas del Contratista.

#### 24. PRUEBAS DE CALIDAD

- El costo de pruebas y controles, así como los Análisis de Control de Calidad de Materiales y Ejecución de Trabajos, será por cuenta exclusiva del Contratista, las cuales se efectuarán en laboratorios externos debidamente acreditados y/o certificados por organismo competente.

#### 25. TRABAJOS DEFECTUOSOS O MAL EJECUTADOS

- El Contratista es exclusivamente responsable de la ejecución y conservación de las obras objeto del presente contrato y de las faltas que en ellas pudieran notarse, sin que le exima de responsabilidad la circunstancia de que la Supervisión de obra haya examinado y reconocido la obra durante su construcción o los materiales empleados, ni que las distintas partes de obra hayan sido incluidas en las mediciones o certificaciones parciales.
- Si la obra no se sujetara estrictamente a los planos y demás documentos del proyecto, si los materiales utilizados no fueran de la calidad requerida, si se advierten vicios o defectos en la construcción o se tienen razones fundadas para creer que existen vicios ocultos en la obra ejecutada, el contratista deberá demolerla y rehacerla hasta dejarla a completa satisfacción de la Supervisión de obra.
- Los gastos de estas operaciones serán a cuenta del Contratista salvo en el caso de que se hubieran realizado en base a sospechas de la Supervisión de obra de existir vicios ocultos y éstos no pudieran ser comprobados.



#### 26. MANTENIMIENTO DE LA OBRA EN EJECUCIÓN

- El Contratista deberá mantener la obra en ejecución y todas sus partes terminadas, en buenas condiciones de mantenimiento, evitando que la acción de los agentes atmosféricos o el tránsito de su personal o equipo o terceros ocasionen daños al Proyecto o a propiedades de terceros que, de producirse, deberán ser inmediatamente reparados a satisfacción del Supervisor.
- La negligencia del Contratista en el cumplimiento de esta obligación dará lugar a que las cantidades de obra afectadas sean descontadas de los volúmenes de obra ejecutados hasta que su reconstrucción haya sido satisfactoriamente realizada. Asimismo, su incumplimiento determinará la aplicación de una penalidad diaria.

#### 27. CONSERVACIÓN Y SEÑALIZACIÓN DE LAS OBRAS

- El Contratista está obligado no sólo a la correcta ejecución de la obra, sino también a la conservación de ésta, a su costo, hasta la finalización de dicha ejecución.



## MUNICIPALIDAD DISTRITAL DE EL ALTO

### GERENCIA DE DESARROLLO URBANO

obligación del Contratista poner en conocimiento del Supervisor esta situación previa a la realización de los trabajos a fin de que éste determine la acción a seguir.

- Todas las normas técnicas y prescripciones de los presentes documentos referentes a materiales y trabajos. Los daños y/o problemas causados por infracciones a este punto corren por cuenta del Contratista y deberán ser reparados por éste sin derecho a pago alguno.
- El Contratista tendrá a su cargo la confección de toda la documentación que fuera necesaria y su tramitación respectiva ante los entes que pudieran tener jurisdicción sobre el sitio de obra.
- Todas las normas laborales y las de seguridad e higiene ocupacional,
- El Contratista deberá identificar y utilizar a su costo, botaderos autorizados para colocar los residuos de materiales que por efecto de la obra se genere, evitando en lo posible el impacto negativo con el medio ambiente.

#### 19. OBRAS PRELIMINARES

- El Contratista, podrá dar inicio a los trabajos preliminares de la obra tales como instalación de campamento, reubicación de interferencias, remoción y almacenamiento de elementos ornamentales existentes y movimientos de tierra, previa aprobación expresa de la Supervisión.

#### 20. OBRAS PROVISIONALES

- El Contratista instalará las facilidades en función de la magnitud de la obra a realizar debiendo reunir en cualquier caso las siguientes condiciones:
  - El almacenaje de los materiales
  - La obra dispondrá de servicios sanitarios adecuados a la cantidad de personal obrero empleado
  - Los depósitos o almacenes, talleres, casilla de vigilancia, vestuarios para el personal, servicios higiénicos, etc., cumplirán con las condiciones de higiene imprescindible para su uso, a criterio del Supervisor.
- Los gastos, que demande la instalación, el funcionamiento y conservación de los ambientes para la ejecución de la Obra, se extenderán hasta la recepción de la obra y corren por cuenta del Contratista, incluyendo cualquier daño resultante de la instalación o mantenimiento de estas obras provisionales.
- Estas prescripciones no son excluyentes de otras previsiones que pudiera adoptar el Contratista para el más eficaz desarrollo de las operaciones, pero, en cualquier caso, deberá mantener informado al Supervisor de las modificaciones que sobre el particular llevara a cabo, debiendo merecer su visto bueno.
- El Contratista deberá colocar cercos, protecciones, barreras, letreros, señales y luces de peligro y tomar las demás precauciones necesarias en todas las maquinarias y partes del campamento donde puedan producirse accidentes



#### 21. MATERIALES Y EQUIPOS

- Todos los materiales y equipos destinados a la Obra, deberán cumplir con las características técnicas exigidas en las Bases y se deberán someter a los ensayos necesarios para verificar sus características.
- Se podrán aceptar otras propiedades o calidades especificadas y/o normas indicadas en las Bases que sean similares o equivalentes mientras que se ajusten a especificaciones y/o normas reconocidas, que aseguren una calidad igual o superior a la indicada y siempre que el Contratista aporte la documentación y demás elementos de juicio que permitan evaluar el cumplimiento de las exigencias establecidas en las Bases y que los cambios propuestos no alteren las especificaciones técnicas de la obra, siempre que este represente una ventaja técnica y económica que lo justifique.
- La ENTIDAD se reserva el derecho de rechazar la lista de materiales propuesta por el Contratista, si éstos no concuerdan con lo estipulado en las Bases. Correrán por cuenta del Contratista las muestras de materiales requeridos por el Supervisor.





## MUNICIPALIDAD DISTRITAL DE EL ALTO

### GERENCIA DE DESARROLLO URBANO

de responsabilidad y costo de El Contratista de tal manera que el trabajo final este de acuerdo con las especificaciones y metas de la OBRA.

- v. El contratista deberá cumplir que el residente no podrá prestar servicios en más de una obra a la vez, su participación es permanente, directa y exclusiva de dicho profesional, así como del inspector o supervisor, según corresponda, de conformidad con los artículos 179 y 186 del Reglamento.
- vi. Toda la documentación que sustenta la viabilidad del Proyecto (informes, formatos, resultados de estudios y/o análisis, etc.), así como la documentación presentada en el expediente Técnico, integran las bases para la ejecución de obra.

#### 16. ASPECTOS GENERALES

- El Contratista está prohibido hacer entrega a terceras personas de los planos y documentos, o copias de los mismos sin autorización, dicha información deberá ser solicitada a la Entidad.
- El Contratista debe conocer y cumplir estrictamente todas las leyes, reglamentos y ordenanzas que, en cualquier forma estén relacionadas con la ejecución de los trabajos. Los daños y/o problemas causados por infracciones a este punto corren por cuenta del Contratista y deberán ser reparados por éste sin derecho a pago alguno.
- En caso de existir divergencias entre este documento y leyes, normas o reglamentos, es obligación del Contratista poner en conocimiento del Supervisor esta situación previa a la realización de los trabajos a fin de que éste determine la acción a seguir.
- El Contratista tendrá a su cargo la confección de toda la documentación que fuera necesaria y su tramitación respectiva ante los entes que pudieran tener jurisdicción sobre el sitio de Obra.
- El Contratista está obligado a hacer notar al Contratante, por escrito e inmediatamente cuando se haya dado una orden que va contra las medidas de seguridad. Caso contrario, toda la responsabilidad recaerá sobre el Contratista.
- Ningún trabajo adicional se comenzará sin autorización escrita del Supervisor en el Cuaderno de Obra caso contrario no será reconocido para fines de pago.
- El contratista exigirá al Residente la anotación de los registros en el cuaderno de obra a diario y su permanencia serán todos los días del plazo de ejecución de la obra.

#### 17. PERSONAL

- El Contratista empleará obligatoriamente a los Profesionales propuestos para la ejecución de la Obra, salvo que la Supervisión solicite su sustitución.
- El Contratista deberá emplear personal técnico calificado, obreros especializados y demás personal necesario para la correcta ejecución de los trabajos
- El Contratista tiene la obligación de reemplazar el personal no competente o no satisfactorio, de acuerdo a las órdenes del Supervisor.
- El Contratista tiene la obligación de suministrar a los trabajadores las condiciones más adecuadas de salubridad e higiene, así como dar el debido cumplimiento a lo dispuesto en el Decreto Supremo N° 001-98-TR y sus normas complementarias y modificatorias.
- El Contratista tiene la obligación de velar por la seguridad de los trabajadores durante la ejecución de todos y cada uno de los trabajos brindando el equipo y material necesario para tal efecto.

#### 18. LEYES, NORMAS Y ORDENANZAS:

- El Contratista debe conocer y cumplir estrictamente:
  - Todas las leyes, reglamentos y ordenanzas que, en cualquier forma, estén relacionadas con la ejecución de los trabajos.
  - En caso de existir divergencias entre estas Bases y dichas leyes, normas o reglamentos, es





## MUNICIPALIDAD DISTRITAL DE EL ALTO

### GERENCIA DE DESARROLLO URBANO

|          |   |    |          |
|----------|---|----|----------|
| 4.05     | OTROS   |    |          |
| 04.05.01 | LIMPIEZA FINAL DE OBRA                                    | m2 | 5,011.15 |
| 04.05.02 | COLOCACIÓN DE SACOS TERREROS EN INICIO DE CANAL EXISTENTE | m2 | 14.25    |

#### 14.5 FUENTE DE FINANCIAMIENTO

CANON Y SOBRE CANON PETROLERO.

#### 14.6 VIGENCIA DEL CONTRATO

La vigencia del contrato rige desde la entrega del terreno o desde la fecha en que se cumplan las condiciones previstas en el contrato para el inicio de la ejecución de la obra, previsto en el Artículo 142° y 144° del RLCE hasta el consentimiento y pago de la liquidación de la ejecución de la obra.

#### 14.7 EJECUCION DE LA OBRA

El Contratista ejecutará la Obra en estricto cumplimiento del Expediente Técnico. Los materiales, herramientas y mano de obra, serán tomados considerando lo definido en el expediente técnico. Asimismo, el contratista y la Entidad deberán tomar como base las consideraciones de la Ley de Contrataciones del Estado y su Reglamento, incluidas sus modificatorias.

Los criterios de diseño involucrarán sin excepción las mejores prácticas de ejecución de Obras, empleando procedimientos constructivos de calidad, equipos y técnicas de última generación acordes con las tecnologías vigentes, a fin de asegurar un producto de calidad, estando sujetos a la aprobación y plena satisfacción de la Entidad.

Por otra parte, los procedimientos de construcción reflejan la suposición básica que el Contratista es el especialista y conoce las prácticas de construcción.

Todo procedimiento constructivo indicado será de primera calidad estará sujeto a la aprobación de la Entidad, quien tiene además el derecho de rechazar aquel que no cumpla con los estándares utilizados en la infraestructura.

#### 15. CONSIDERACIONES ESPECÍFICAS SOBRE LA EJECUCION DE LA OBRA

El contratista encargado de ejecutar el proyecto realizará su trabajo teniendo en cuenta el cumplimiento de las siguientes condiciones y requisitos:

- El contratista** propondrá el personal profesional y técnico, así como los recursos necesarios para la ejecución de la obra y el cumplimiento de las metas propuestas, con la calidad, precisión y costo necesario en el plazo establecido.
- El contratista** será directamente responsable de la calidad de las obras presentada y de la idoneidad del personal a su cargo, así como del cumplimiento de la programación, logro oportuno de las metas previstas y adopción de las previsiones necesarias para el fiel cumplimiento del Contrato, en el plazo otorgado.
- El contratista podrá inspeccionar el lugar donde se realizará la obra a detalle y tomar pleno conocimiento de la zona, tanto topográficamente, características de suelo.
- Todos los materiales y equipos incorporados en la obra por parte del Contratista deberán ser de primera calidad, sin defectos ni imperfecciones y deberán ajustarse a las especificaciones técnicas o la normativa vigente del Reglamento Nacional de Construcciones. Asimismo, si fuese necesario realizar reparaciones que involucren o sean producto de un vicio constructivo o de instalación del sistema de riego, estos serán







**MUNICIPALIDAD DISTRITAL DE EL ALTO**  
**GERENCIA DE DESARROLLO URBANO**

|             |   |    |          |
|-------------|---|----|----------|
| 03.02.1.4   | JUNTA ASFALTICA E= 1"   | m  | 1,316.70 |
| 3.03        | PUENTE PEATONAL   |    |          |
| 03.03.01    | TRAZO NIVELACION Y REPLANTEO  | m2 | 13.87    |
| 03.03.02    | EXCAVACION MANUAL PARA OBRAS DE ARTE  | m3 | 4.80     |
| 03.03.03    | MEJORAMIENTO DE LA SUB-RASANTE CON OVER E=0.30 M                                      | m2 | 3.84     |
| 03.03.04    | BASE GRANULAR E=0.15 m. COMPACTADA  | m2 | 3.84     |
| 03.03.05    | SOLADO DE CONCRETO C:H 1:10 E=4"  | m2 | 7.34     |
| 03.03.06    | CONCRETO CICLOPEO f <sub>c</sub> =140 kg/cm <sup>2</sup> + 30% PM                     | m3 | 3.50     |
| 03.03.07    | CONCRETO F <sub>c</sub> =210 Kg/cm <sup>2</sup> -PARA PUENTE PEATONAL                 | m3 | 1.86     |
| 03.03.08    | ACERO CORRUGADO F <sub>y</sub> =4200 kg/cm <sup>2</sup> GRADO 60                      | kg | 201.40   |
| 03.03.09    | ENCOFRADO Y DESENCOFRADO CARAVISTA  | m2 | 12.13    |
| 03.03.10    | CURADO DE CONCRETO CON ADITIVO CURADOR  | m2 | 11.23    |
| 03.03.11    | APOYO MOVIL CON NEOPRENO  | m2 | 0.72     |
| 3.04        | TRANSICIONES  |    |          |
| 03.04.01    | MOVIMIENTO DE TIERRAS   |    |          |
| 03.04.01.01 | PERFILADO DEL TERRENO EN BERMAS   | m2 | 13.65    |
| 03.04.01.02 | BASE GRANULAR E=0.10 m. PARA BORDO  | m2 | 12.00    |
| 03.04.01.03 | PERFILADO DE TALUDES Y FONDOS   | m2 | 14.64    |
| 03.04.01.04 | MEJORAMIENTO DE LA SUB-RASANTE E=0.20M  | m3 | 4.92     |
| 03.04.01.05 | BASE GRANULAR E=0.20 m. COMPACTADA PARA TALUD Y FONDO                                 | m2 | 14.64    |
| 03.04.02    | CONCRETO ARMADO   |    |          |
| 03.04.02.01 | SOLADO DE CONCRETO C:H 1:10 E=4"  | m2 | 5.84     |
| 03.04.02.02 | CONCRETO F <sub>c</sub> =210 kg/cm <sup>2</sup>                                       | m3 | 1.94     |
| 03.04.02.03 | ACERO CORRUGADO F <sub>y</sub> =4200 kg/cm <sup>2</sup> GRADO 60                      | kg | 113.46   |
| 03.04.02.04 | CURADO DE CONCRETO CON ADITIVO CURADOR  | m2 | 17.28    |
| 03.04.02.05 | JUNTA WATER STOP DE 6"  | m  | 10.80    |
| 4           | SARDINELES  |    |          |
| 4.01        | TRABAJOS PRELIMINARES   |    |          |
| 04.01.01    | LIMPIEZA DEL TERRENO MANUAL   | m2 | 626.33   |
| 04.01.02    | TRAZO NIVELACION Y REPLANTEO  | m2 | 250.53   |
| 4.02        | MOVIMIENTO DE TIERRAS   |    |          |
| 04.02.01    | EXCAVACION MANUAL EN TERRENO CON BOLONERIA HASTA 1.50m DE PROFUNDIDAD COMO MAXIMO     | m3 | 175.37   |
| 04.02.02    | PERFILADO Y COMPACTADO SUPERFICIE DE ZANJA  | m2 | 250.53   |
| 04.02.03    | ELIMINACIÓN DE MATERIAL EXCEDENTE DP= 5KM   | m3 | 239.88   |
| 4.03        | CONCRETO SIMPLE   |    |          |
| 04.03.01    | SOLADO DE CONCRETO C:H 1:10 E=4"  | m2 | 250.53   |
| 04.03.02    | CONCRETO CICLOPEO f <sub>c</sub> =100 kg/cm <sup>2</sup> + 30% PM                     | m3 | 125.27   |
| 4.04        | CONCRETO ARMADO   |    |          |
| 04.04.01    | CONCRETO F <sub>c</sub> =210 Kg/cm <sup>2</sup> -PARA SARDINELES                      | m3 | 84.55    |
| 04.04.02    | ENCOFRADO Y DESENCOFRADO NORMAL (INC. HABILITACION), P/ MURO                          | m2 | 1,127.39 |
| 04.04.03    | ACERO CORRUGADO F <sub>y</sub> =4200 kg/cm <sup>2</sup> GRADO 60, P/ MURO DE CONCRETO | kg | 5,385.14 |
| 04.04.04    | SOLAQUEO EN SARDINELES  | m2 | 1,127.39 |
| 04.04.05    | CURADO DE CONCRETO CON ADITIVO CURADOR  | m2 | 1,127.39 |
| 04.04.06    | JUNTA DE DILATACION e=1"  | m  | 815.33   |





**MUNICIPALIDAD DISTRITAL DE EL ALTO**  
**GERENCIA DE DESARROLLO URBANO**

|                   |  |     |           |
|-------------------|--|-----|-----------|
| 02.03.01          | CARGUIO Y APILAMIENTO DE PIEDRA DE 150MM - 200MM   |     |           |
| 02.03.01.01       | CARGUIO Y TRANSPORTE DE PIEDRAS DE GAVIONES HASTA LA OBRA  | m3  | 4,902.65  |
| 02.03.02          | MURO DE GAVIONES DE CAJA CON ALAMBRE GALVANIZADO DE 3.40MM CON RECUBRIMIENTO DE PVC  |     |           |
| 02.03.02.01       | SUMINISTRO E INSTALACIÓN DE GAVIÓN CAJA 5.0 M X 2.00 M X 1.00 M (10 X 12 / 3.40, ZN + AL + PVC) INC. CARGUIO MANUAL DE ZONA DE ACOPIO A ZONA DE ARMADO | und | 183.00    |
| 02.03.02.02       | SUMINISTRO E INSTALACIÓN DE GAVIÓN CAJA 5.0 M X 1.50 M X 1.00 M (10 X 12 / 3.40, ZN + AL + PVC) INC. CARGUIO MANUAL DE ZONA DE ACOPIO A ZONA DE ARMADO | und | 305.00    |
| 02.03.02.03       | SUMINISTRO E INSTALACIÓN DE GAVIÓN CAJA 5.0 M X 1.00 M X 1.00 M (10 X 12 / 3.40, ZN + AL + PVC) INC. CARGUIO MANUAL DE ZONA DE ACOPIO A ZONA DE ARMADO | und | 183.00    |
| 02.03.02.04       | NIVELACION Y TEJIDO DE CIERRE DE GAVIONES  | m   | 12,413.50 |
| 02.03.02.05       | SUMINISTRO E INSTALACION DE GEOTEXTIL  | m2  | 3,655.56  |
| 03                | CANAL REVESTIDO DE CONCRETO  |     |           |
| 3.01              | REVESTIMIENTO DE CANAL   |     |           |
| 03.01.01          | CANAL TRAPEZOIDAL  |     |           |
| 03.01.01.01       | MOVIMIENTO DE TIERRAS  |     |           |
| 03.01.01.01.01    | COMPACTACIÓN DE TERRENO NATURAL EN FONDO DE CANAL  | m2  | 83.80     |
| 03.01.01.01.02    | MEJORAMIENTO DE LA SUB-RASANTE E=0.20M   | m2  | 214.70    |
| 03.01.01.01.03    | RELLENO PARA CAJA DE CANAL PROYECTADO  | m3  | 2,845.78  |
| 03.01.01.01.04    | EXCAVACIÓN PARA CAJA DE CANAL PROYECTADO   | m3  | 589.62    |
| 03.01.01.01.05    | PERFILADO DE TALUDES Y FONDOS  | m2  | 889.24    |
| 03.01.01.01.06    | ELIMINACION DE MATERIAL EXCEDENTE, Dp=5.00km.  | m3  | 737.02    |
| 03.01.01.02       | CONCRETO SIMPLE  |     |           |
| 03.02.02.01.02.01 | CONCRETO FC= 175 KG/CM2, PARA REVESTIMIENTO, E= 0.075 M  | m2  | 930.35    |
| 03.02.02.01.02.02 | ENCOFRADO Y DESENCOFRADO DE CANAL CON CERCHAS, INCL/FRISOS   | m2  | 132.55    |
| 03.02.02.01.02.03 | ACABADO FROTACHADO EN FONDO Y PAREDES DE CANAL   | m2  | 880.10    |
| 03.02.02.01.02.04 | CURADO DE CONCRETO CON ADITIVO CURADOR   | m2  | 880.52    |
| 03.02.02.01.02.05 | JUNTAS CONTRACCION SELLADA C/ELASTOMERICO POLIURETANO E=1.5 CM   | m   | 342.38    |
| 03.02.02.01.02.06 | JUNTAS DILATACIÓN SELLADA C/ELASTOMERICO POLIURETANO E=2.5 CM  | m   | 59.50     |
| 03.01.01.03       | CONCRETO ARMADO  |     |           |
| 03.01.01.03.01    | MAMPOSTERIA DE PIEDRA F'C 140 KG/CM2   | m3  | 0.68      |
| 03.01.01.03.02    | UÑA PARA MAMPOSTERIA DE PIEDRA F'C 140 KG/CM2  | m3  | 0.28      |
| 03.01.01.03.03    | CONCRETO F'c=210 Kg/cm2 -PARA SALIDA DE CANAL  | m3  | 0.35      |
| 03.01.01.03.04    | ENCOFRADO PARA PAREDES EN SALIDA DE CANAL  | m2  | 7.15      |
| 03.01.01.03.05    | ACERO CORRUGADO Fy=4200 kg/cm2 GRADO 60, P/ SALIDA DE CANAL  | kg  | 32.29     |
| 03.01.01.03.06    | CURADO DE CONCRETO CON ADITIVO CURADOR   | m2  | 7.15      |
| 3.02              | VEREDAS  |     |           |
| 03.02.01          | OBRAS DE CONCRETO SIMPLE   |     |           |
| 03.02.1.1         | CONCRETO f'c= 175 kg/cm2 EN VEREDAS E=10 CM, INCLUYE.BRUÑADO   | m2  | 187.90    |
| 03.02.1.2         | ENCOFRADO Y DESENCOFRADO DE VEREDA   | m2  | 187.90    |
| 03.02.1.3         | CURADO DE CONCRETO CON ADITIVO CURADOR   | m2  | 187.90    |







**MUNICIPALIDAD DISTRITAL DE EL ALTO**  
**GERENCIA DE DESARROLLO URBANO**

**14.4 DESCRIPCIÓN TÉCNICA DEL PROYECTO:**

El presente proyecto es el CREACIÓN DEL SERVICIO DE PROTECCION EN EL ASENTAMIENTO HUMANO LOS PINOS DEL DISTRITO DE EL ALTO-PROVINCIA DE TALARA-DEPARTAMENTO DE PIURA, comprende:

| ítem      | Descripción  | Und. | Metrado  |
|-----------|--|------|----------|
| <b>01</b> | <b>OBRAS PROVISIONALES, TRABAJOS PRELIMINARES SEGURIDAD Y SALUD</b>              |      |          |
| 1.01      | OBRAS PROVISIONALES  |      |          |
| 01.01.01  | CARTEL DE IDENTIFICACION OBRA DE 3.60 M x 2.40 M                                 | und  | 1.00     |
| 01.01.02  | MOVILIZACION DE EQUIPOS Y HERRAMIENTAS   | gib  | 1.00     |
| 01.01.03  | ALQUILER DE OFICINA Y ALMACEN DE OBRA  | mes  | 4.00     |
| 01.01.04  | ALQUILER DE BAÑOS QUIMICOS PORTATILES  | mes  | 4.00     |
| 01.01.05  | AGUA PARA CONSTRUCCIÓN   | gib  | 1.00     |
| 01.01.06  | DEPOSITO P/ALMACENAMIENTO DE AGUA  | gib  | 2.00     |
| 1.02      | FLETES   |      |          |
| 01.02.01  | FLETE TERRESTRE HASTA LA OBRA  | gib  | 1.00     |
| 1.03      | TRABAJOS PRELIMINARES  |      |          |
| 01.03.01  | LIMPIEZA DEL TERRENO MANUAL  | m2   | 5,011.15 |
| 01.03.02  | DEMOLICION DE ESTRUCTURAS DE CONCRETO  | m3   | 40.39    |
| 01.03.03  | CORTE DE LOSA DE CONCRETO CON DISCO e=0.10 m.                                    | m    | 626.33   |
| 01.03.04  | ACARREO DE MATERIAL EXCEDENTE DP= DM <=50M                                       | m3   | 363.68   |
| 01.03.05  | ELIMINACIÓN DE MATERIAL EXCEDENTE DP= 5KM DE OBRA                                | m3   | 363.68   |
| 01.03.06  | TRAZO NIVELACION Y REPLANTEO INICIAL PARA MUROS DE CONTENCIÓN                    | m2   | 2,377.04 |
| 01.03.07  | TRAZO NIVELACION Y REPLANTEO INICIAL PARA CANALES                                | m    | 795.42   |
| 01.03.08  | CONTROL TOPOGRAFICO EN OBRA  | dia  | 120.00   |
| 01.03.09  | PUENTE DE MADERA PARA PASE PEATONAL (PROV. DURANTE OBRA)                         | und  | 3.00     |
| 1.04      | PLAN DE SEGURIDAD Y SALUD  |      |          |
| 01.04.01  | EQUIPAMIENTO DE PROTECCIÓN PERSONAL  | gib  | 1.00     |
| 01.04.02  | RECURSOS PARA RESPUESTA ANTE EMERGENCIAS EN SEGURIDAD Y SALUD DURANTE EL TRABAJO | gib  | 1.00     |
| 01.04.03  | PREVENCIÓN Y CONTROL DE RIESGOS LABORALES  | gib  | 1.00     |
| 01.04.04  | PROGRAMA SALUD   | gib  | 1.00     |
| 01.04.05  | PROGRAMA DE FORMACIÓN DE GRUPOS Y CAPACITACIONES                                 | gib  | 1.00     |
| 01.04.06  | PROGRAMA DE SEÑALIZACIÓN   | mes  | 4.00     |
| 1.05      | PLAN DE MANEJO AMBIENTAL   |      |          |
| 1.05.01   | MEDIDAS DE MITIGACION EN IMPACTO AMBIENTAL                                       | gib  | 1.00     |
| <b>02</b> | <b>GAVIONES</b>  |      |          |
| 2.01      | MOVIMIENTO DE TIERRAS  |      |          |
| 02.01.01  | EXCAVACION MASIVA C/EQUIPO   | m3   | 7,739.09 |
| 02.01.02  | RELLENO COMPACTADO CON MATERIAL PROPIO   | m3   | 2,608.80 |
| 02.01.03  | ELIMINACION DE MATERIAL EXCEDENTE, Dp=5.00km.                                    | m3   | 6,412.87 |
| 2.02      | CONCRETO SIMPLE  |      |          |
| 02.02.01  | MEJORAMIENTO DE BASE CON FALSO CIMIENTO F'C 100 KG/CM2 +30% PG                   | m3   | 742.83   |
| 2.03      | GAVIONES DE PROTECCIÓN   |      |          |





## MUNICIPALIDAD DISTRITAL DE EL ALTO

### GERENCIA DE DESARROLLO URBANO

las condiciones en las que se ejecuta, incluyendo obligaciones de levantamiento digital de información y tecnologías de posicionamiento espacial, tales como la georreferenciación, en estricta concordancia con el expediente de contratación.

Adicionalmente, se debe incluir las exigencias previstas en leyes, reglamentos técnicos, normas metrológicas y/o sanitarias, reglamentos y demás normas que regulan el objeto de la contratación con carácter obligatorio. Asimismo, se puede incluir disposiciones previstas en normas técnicas de carácter voluntario, siempre que se ajusten a lo dispuesto en el numeral 29.6 del artículo 29 del Reglamento.

Tratándose de la ejecución de obras se requiere contar adicionalmente con el expediente técnico y la disponibilidad física del terreno, salvo que, por las características de la obra, se permita entregas parciales del terreno, lo que se deberá indicar en esta sección.

Las obras que forman parte de un proyecto de inversión deben contar con la declaratoria de viabilidad o aprobación de la ficha, según corresponda. En tal sentido, incluir la siguiente información, según corresponda:

#### 13. SEGUROS

Todo el personal del contratista incluido los profesionales, previo al inicio de sus labores del servicio, deberán contar con su respectiva póliza de seguros contra todo riesgo y deberá portar y utilizar en todo momento su vestimenta o uniforme de trabajo, así como su equipo de protección personal (EPP).

El Contratista está obligado a hacer notar a la ENTIDAD, por escrito e inmediatamente, cuando se haya dado una orden que va contra las medidas de seguridad, a fin de tomar conocimiento, lo cual no lo exime de asumir la responsabilidad exclusiva por cualquier resultado dañoso.

#### 14. CONDICIONES CONTRACTUALES

##### 14.1 LUGAR DE EJECUCION DE LA OBRA

El proyecto se encuentra ubicado en:

|              |           |
|--------------|-----------|
| Distrito     | : El Alto |
| Provincia    | : Talara  |
| Departamento | : Piura   |

##### 14.2 PLAZO DE EJECUCION

El plazo de ejecución de obra es de CIENTO VEINTE (120) días calendario días calendario, según lo indicado en el expediente técnico.

##### 14.3 VALOR REFERENCIAL

El Valor Referencial para la obra: "CREACIÓN DEL SERVICIO DE PROTECCION EN EL ASENTAMIENTO HUMANO LOS PINOS DEL DISTRITO DE EL ALTO-PROVINCIA DE TALARA-DEPARTAMENTO DE PIURA", asciende al monto de: S/ 5,077,960.50 (CINCO MILLONES SETENTA Y SIETE MIL NOVECIENTOS SESENTA Y CINCO SOLES), el cual incluye gastos generales (10%), Utilidad (10%), I.G.V. (18%), con precios unitarios vigentes al mes de marzo del 2023.







## MUNICIPALIDAD DISTRITAL DE EL ALTO

### GERENCIA DE DESARROLLO URBANO

#### a) MARCO GENERAL

La elaboración del Expediente Técnico deberá realizarse de acuerdo con las disposiciones legales y normas técnicas que se indican a continuación:

- "Lineamientos para a vigilancia de la salud de los trabajadores con riesgo de exposición a COVID-19"
- Decreto Supremo N° 103-2020-EF
- Decreto Legislativo N° 1444 publicado en el diario El Peruano el 16 de setiembre del 2018, que modifica la ley N° 30225 Ley de Contrataciones del Estado.
- Decreto Supremo N° 344-2018 publicado en el diario El Peruano el 31 de diciembre del 2018 que modifica el reglamento de la Ley N° 30225.
- Modificaciones del D.S.344-2018-EF.
- Ley N° 27444, Ley del Procedimiento Administrativo General.
- Ley N° 27806, Ley de Transparencia y de Acceso a la Información Pública.
- Ley N° 28015, Ley de Promoción y Formalización de la Pequeña y Microempresa.
- Decreto Supremo N° 011-79-VC.
- Comunicados del OSCE.
- Directivas del OSCE.
- Ley N° 27972 - Ley Orgánica de Municipalidades.
- Directiva N° 001-2019-OSCE/CD - BASES Y SOLICITUD DE EXPRESIÓN DE INTERÉS ESTÁNDAR PARA LOS PROCEDIMIENTOS DE SELECCIÓN A CONVOCAR EN EL MARCO DE LA LEY N° 30225.
- Código Civil en forma Supletoria.
- Reglamento Nacional de Edificaciones y sus modificatorias.
- La ley Orgánica de Municipalidades 27972.
- Reglamento de metrados vigente.
- Directiva N° 002-2017-EF/63.01, Directiva para la Formulación y Evaluación en el marco del Sistema Nacional de Programación Multianual y Gestión de Inversiones, aprobada por Resolución Directoral N° 002-2017-EF-63.01.
- DIRECTIVA N° 012-2017-OSCE/CD Gestión De Riesgos En La Planificación De La Ejecución De Obras.
- Ley N° 31638 Ley de Presupuesto del Sector Público para el Año Fiscal 2021
- Ley N° 31639 Ley de Equilibrio Financiero del Presupuesto del Sector Público del año fiscal 2021
- Decreto Supremo N° 011-79-VC.
- Ley N° N° 30225 Ley de Contrataciones del Estado modificado mediante Decreto Legislativo N° 1444.
- Decreto Supremo N° 344-2018-EF, que aprueba el Reglamento de la Ley N° 30225.
- Decreto Supremo N° 029-2023-PCM, df 03 de marzo del 2023.
- DECRETO SUPREMO N° 034-2023-PCM, df 12 de marzo del 2023.
- Artículo 27 Numeral 27.1 - Literal b) de la Ley 30225 del Decreto Supremo N° 082-2019- EF.
- Literal b) del artículo 100 del reglamento de la ley de contrataciones del Estado, aprobado por Decreto Supremo N° 344-2018-EF
- Decreto Supremo N° 043-2023-PCM
- Otras normas reconocidas internacionalmente y debidamente justificados por el Proyectista.

#### 12. CONSIDERACIONES GENERALES

De conformidad con el numeral 29.1 del artículo 29 del Reglamento, debe señalarse la descripción objetiva y precisa de las características y/o requisitos relevantes para cumplir la finalidad pública de la contratación, y





## MUNICIPALIDAD DISTRITAL DE EL ALTO

### GERENCIA DE DESARROLLO URBANO

- Proveer a la zona de un adecuado sistema de evacuación pluvial y peatonal, para lograr discurrir la gran cantidad de agua en épocas de lluvias.
- Mejorar las condiciones de protección ante las precipitaciones pluviales en el AH. Los Pinos, ante las lluvias.
- Mejorar las condiciones de salubridad.
- Mejorar el nivel socio- Económico de la población.
- Menor riesgo a que el poblador sufra accidentes por algún tipo de lesión física por transitar en área con hoyos, piedras, etc.

#### 8. DECLARATORIA DE VIABILIDAD

##### a) NOMBRE DEL PIP

"CREACIÓN DEL SERVICIO DE PROTECCION EN EL ASENTAMIENTO HUMANO LOS PINOS DEL DISTRITO DE EL ALTO-PROVINCIA DE TALARA-DEPARTAMENTO DE PIURA"; CÓDIGO ÚNICO DE INVERSIONES 2551543.

##### b) CODIO DEL PIP CUI: N° 2551543

##### c) NIVEL DE LOS ESTUDIOS DE PREINVERSION: PERFIL VIABLE

##### d) APROBACION DE REFORMULACION DEL EXP. TCO:

##### e) FECHA DE APROBACIÓN: 11 DE DICIEMBRE DEL 2023

#### 9. DISPONIBILIDAD DEL TERRENO

Se cuenta con disponibilidad de terreno para la inmediata ejecución de la Obra.

#### 10. NORMATIVA ESPECIFICA

Ley de Contrataciones del Estado y su Reglamento y sus modificatorias vigentes.

#### 11. ESPECIFICACIONES

##### a. ALCANCE Y DESCRIPCION DE LA OBRA

Ejecutar la Obra de acuerdo con el Expediente Técnico aprobado por la Municipalidad Distrital de El Alto.

##### b. SISTEMA DE CONTRATACIÓN

Administración Indirecta - Por Contrata, A PRECIOS UNITARIOS.

##### c. MODALIDAD DE EJECUCION CONTRACTUAL

EJECUCIÓN PRESUPUESTARIA INDIRECTA (POR CONTRATA).

##### d. REGLAMENTOS TECNICOS, NORMAS METROLOGICAS Y/O SANITARIAS NACIONALES

Para la prestación del servicio por el Profesional, deberá tener en cuenta las siguientes normas técnicas (sin pretender ser limitativo).







## MUNICIPALIDAD DISTRITAL DE EL ALTO

### GERENCIA DE DESARROLLO URBANO



ILUSTRACIÓN 3: IMAGEN SATELITAL DE UBICACIÓN DEL PROYECTO (GOOGLE EARTH)

#### b) VÍAS DE ACCESO

Teniendo como referencia la Ciudad de Piura, a la Localidad de El alto se llega por vía terrestre de la siguiente manera:

CUADRO N° 1  
VÍAS DE ACCESO EN TIEMPO Y DISTANCIA

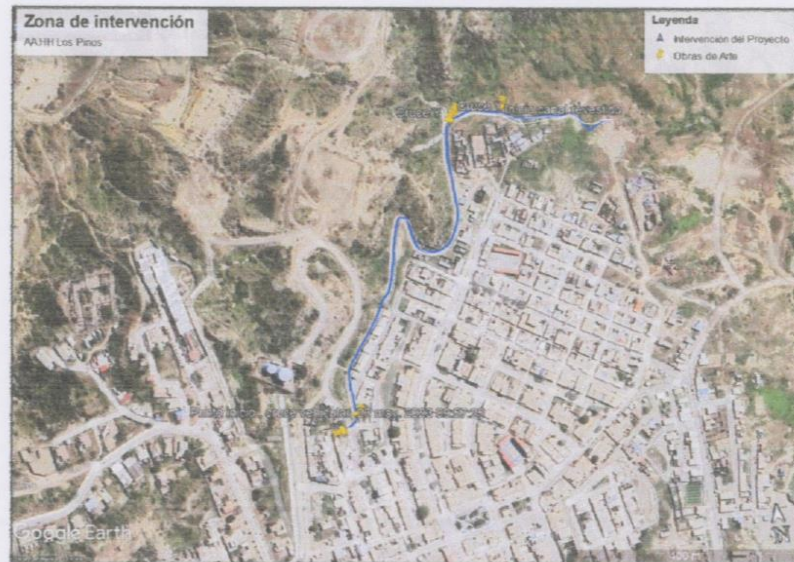
| DE         | A                      | MODOS DE TRANSPORTE | DISTANCIA (KM.) | TIEMPO         |
|------------|------------------------|---------------------|-----------------|----------------|
| Piura.     | Dv. Talara.            | Terrestre.          | 110.00          | 1h 51 minutos. |
| Dv. Talara | Lugar de intervención. | Terrestre.          | 47.40           | 47 minutos.    |

Fuente: Elaboración Propia



#### 7. OBJETO

El objetivo principal del presente proyecto es la **CREACIÓN DEL SERVICIO DE PROTECCIÓN EN EL ASENTAMIENTO HUMANO LOS PINOS DEL DISTRITO DE EL ALTO-PROVINCIA DE TALARA-DEPARTAMENTO DE PIURA** de la Ciudad de El Alto con la finalidad de brindar adecuadas condiciones en el desarrollo de diferentes actividades.

Entre los objetivos específicos tenemos:



## MUNICIPALIDAD DISTRITAL DE EL ALTO

### GERENCIA DE DESARROLLO URBANO

Por otro lado, los estudios elaborados serán a nivel de detalle, necesarios para la ejecución del proyecto, adoptando metodologías que van acorde a la realidad de la zona del proyecto en forma sustentada y analítica, proponiendo un correcto planteamiento técnico.

#### 6. ASPECTOS FISICOS

##### a) UBICACIÓN DEL PROYECTO

El proyecto denominado: "CREACIÓN DEL SERVICIO DE PROTECCIÓN EN EL ASENTAMIENTO HUMANO LOS PINOS DEL DISTRITO DE EL ALTO-PROVINCIA DE TALARA-DEPARTAMENTO DE PIURA", se ubica en distrito de El Alto, Provincia de Talara, Departamento de Piura.

|              |                    |
|--------------|--------------------|
| Departamento | : Piura            |
| Provincia    | : Talara           |
| Distrito     | : El Alto          |
| Localidad    | : AA.HH. LOS PINOS |

Coordenadas UTM WGS 84 17S : 475844.068m E , 9528858.024m N

#### MACROLOCALIZACIÓN



ILUSTRACIÓN 2: MAPA POLÍTICO DEL PERÚ



ILUSTRACIÓN 1: : MAPA DEPARTAMENTAL





## MUNICIPALIDAD DISTRITAL DE EL ALTO

### GERENCIA DE DESARROLLO URBANO

#### 1. GENERALIDADES

#### 2. DENOMINACIÓN DE LA CONTRATACIÓN

Ejecución de la Obra "CREACIÓN DEL SERVICIO DE PROTECCION EN EL ASENTAMIENTO HUMANO LOS PINOS DEL DISTRITO DE EL ALTO-PROVINCIA DE TALARA-DEPARTAMENTO DE PIURA".

Código Único de Inversiones 2551543

#### 3. NOMBRE DE LA OBRA

"CREACIÓN DEL SERVICIO DE PROTECCION EN EL ASENTAMIENTO HUMANO LOS PINOS DEL DISTRITO DE EL ALTO-PROVINCIA DE TALARA-DEPARTAMENTO DE PIURA".

Código Único de Inversiones 2551543

#### 4. ANTECEDENTES

De acuerdo a lo señalado en el artículo 73 de la ley 27972, Ley Orgánica de Municipalidades, las materias de competencia municipal son planificar el desarrollo local, promover la coordinación estratégica de los planes integrales, promover, apoyar y ejecutar proyectos de inversión y servicios públicos municipales y emitir normas técnicas generales, en materia de organización del espacio físico y uso del suelo así como sobre protección y conservación del ambiente, todo esto teniendo en cuenta su condición de municipalidad provincial o distrital.

Las municipalidades asumen las competencias y ejercen funciones específicas, con carácter exclusivo o compartido en materias de: uso de suelo, servicios públicos locales, protección y conservación del ambiente, desarrollo y economía local, servicios sociales locales, etc.

Por lo tanto, la Municipalidad Distrital de El alto, en aras de fomentar salvaguardar la integridad de la población pretende desarrollar en el AA.HH. Los Pinos, distrito de El Alto, la construcción de muros de contención tipo Gavión con una longitud de 273.00 metros, la continuación de Canal Revestido de Concreto en una longitud de 172 mt y la construcción de un sardinel peraltado con una longitud de 623.58 mt.



#### 5. SITUACIÓN ACTUAL

La población del AA.HH los Pinos y el AA.HH las mercedes son los principales afectados en tiempo de periodos lluviosos , pues debido a la intensas precipitaciones que se suscitan en el distrito del Alto el canal revestido que existe actualmente no cumple con evacuar las aguas pluviales, puesto a que no tiene un punto de descarga final en un lugar apropiado, actualmente viene socavando parte de los terrenos de viviendas colindantes, ante esta situación se muestra la preocupación de los habitantes de estos sectores, asimismo ya se ha producido el rebose de las aguas del canal provocando que ingrese el agua dentro de las viviendas del sector los Pinos y las Mercedes.

Otro Punto Critico que se tiene es el deslizamiento de terreno que se produce de igual forma en periodos lluvioso, por lo que con e proyecto se busca prevenir cualquier riesgo eventual que se pueda producir con el deslizamiento del talud del terreno existente, y salvaguardar la integridad de los habitantes.



**MUNICIPALIDAD DISTRITAL DE EL ALTO**  
**GERENCIA DE DESARROLLO URBANO**

## **TERMINOS DE REFERENCIA**



**TERMINOS DE REFERENCIA PARA LA CONTRATACIÓN DE LA  
EJECUCIÓN DE LA OBRA**

**“CREACIÓN DEL SERVICIO DE PROTECCION EN EL ASENTAMIENTO  
HUMANO LOS PINOS DEL DISTRITO DE EL ALTO-PROVINCIA DE  
TALARA-DEPARTAMENTO DE PIURA”**

**CÓDIGO UNICO DE INVERSIONES N° 2551543**





**MUNICIPALIDAD DISTRITAL DE EL ALTO**  
**GERENCIA DE DESARROLLO URBANO**

**k) PÓLIZA DE SEGUROS**

**PÓLIZA DE SEGUROS ES SALUD + VIDA**

El contratista deberá contar con Póliza de Seguros ES SALUD + VIDA para todo el personal que se encuentren cumpliendo funciones dentro de la zona de ejecución de obra, con vigencia desde el día de inicio de ejecución de la obra hasta la recepción de la obra.

La póliza de seguro deberá ser presentado como máximo a los tres (3) días calendarios siguientes de la comunicación de la aprobación del expediente técnico detallado del personal con que se iniciará la obra. Antes del ingreso de cualquier personal a obra, este debe contar con su SCTR vigente, el cual debe ser validado por la supervisión.

**SEGURO COMPLEMENTARIO CONTRA TODO RIESGO (SCTR)**

El contratista deberá contar con seguro complementario contra todo riesgo (SCTR), para todo el personal que se encuentren cumpliendo funciones dentro de la zona de ejecución de obra. La vigencia del seguro es hasta la recepción de la obra.

Además, el contratista deberá contar con el SCTR para el personal que se encargue de la liquidación de la obra, el cual debe estar coberturado hasta la Liquidación de la Obra.

El SCTR deberá ser presentado como máximo a los tres (3) días calendarios siguientes de la comunicación de la aprobación del expediente técnico detallado del personal con que se iniciará la obra. Antes del ingreso de cualquier personal a obra, este debe contar con su SCTR vigente, el cual debe ser validado por la supervisión.

MUNICIPALIDAD DISTRITAL DE EL ALTO  
ING. CLEVER LIVIA CORDOVA  
SUB GERENTE DE INFRAESTRUCTURA Y OBRAS DE  
UBIEN, C/ALTO Y SANEAMIENTO



## CAPITULO V PROFORMA DEL CONTRATO

### Importante

- *Dependiendo del objeto del contrato, de resultar indispensable, puede incluirse cláusulas adicionales o la adecuación de las propuestas en el presente documento, las que en ningún caso pueden contemplar disposiciones contrarias a la normativa vigente ni a lo señalado en este capítulo.*
- *En el caso de contratación de obras por paquete, se debe suscribir un contrato por cada obra incluida en el paquete.*

Conste por el presente documento, la contratación de la ejecución de la obra [CONSIGNAR LA DENOMINACIÓN DE LA CONVOCATORIA], que celebra de una parte [CONSIGNAR EL NOMBRE DE LA ENTIDAD], en adelante LA ENTIDAD, con RUC N° [.....], con domicilio legal en [.....], representada por [.....], identificado con DNI N° [.....], y de otra parte [.....], con RUC N° [.....], con domicilio legal en [.....], inscrita en la Ficha N° [.....] Asiento N° [.....] del Registro de Personas Jurídicas de la ciudad de [.....], debidamente representado por su Representante Legal, [.....], con DNI N° [.....], según poder inscrito en la Ficha N° [.....], Asiento N° [.....] del Registro de Personas Jurídicas de la ciudad de [.....], a quien en adelante se le denominará EL CONTRATISTA en los términos y condiciones siguientes:

### **CLÁUSULA PRIMERA: ANTECEDENTES**

Con fecha [.....], el comité de selección adjudicó la buena pro de la **CONTRATACION DIRECTA** N° [CONSIGNAR NOMENCLATURA DEL PROCEDIMIENTO DE SELECCIÓN] para la contratación de la ejecución de la obra [CONSIGNAR LA DENOMINACIÓN DE LA CONVOCATORIA], a [INDICAR NOMBRE DEL GANADOR DE LA BUENA PRO], cuyos detalles e importe constan en los documentos integrantes del presente contrato.

### **CLÁUSULA SEGUNDA: OBJETO**

El presente contrato tiene por objeto [CONSIGNAR EL OBJETO DE LA CONTRATACIÓN].

### **CLÁUSULA TERCERA: MONTO CONTRACTUAL**

El monto total del presente contrato asciende a [CONSIGNAR MONEDA Y MONTO], que incluye todos los impuestos de Ley.

Este monto comprende el costo de la ejecución de la obra, todos los tributos, seguros, transporte, inspecciones, pruebas y, de ser el caso, los costos laborales conforme a la legislación vigente, así como cualquier otro concepto que pueda tener incidencia sobre la ejecución de la prestación materia del presente contrato.

### **CLÁUSULA CUARTA: DEL PAGO**<sup>13</sup>

LA ENTIDAD se obliga a pagar la contraprestación a EL CONTRATISTA en [INDICAR MONEDA], en periodos de valorización [CONSIGNAR MENSUALES U OTRO TIPO DE PERIODO], conforme a lo previsto en la sección específica de las bases. Asimismo, LA ENTIDAD o EL CONTRATISTA, según corresponda, se obligan a pagar el monto correspondiente al saldo de la liquidación del contrato de obra, en el plazo de [CONSIGNAR PLAZO EN DÍAS] días calendario, computados desde el día siguiente del consentimiento de la liquidación.

En caso de retraso en el pago de las valorizaciones, por razones imputables a LA ENTIDAD, EL CONTRATISTA tiene derecho al reconocimiento de los intereses legales efectivos, de conformidad con el artículo 39 de la Ley de Contrataciones del Estado y los artículos 1244, 1245 y 1246 del Código Civil. Para tal efecto, se formulará una valorización de intereses y el pago se efectuará en las valorizaciones siguientes.

<sup>13</sup> En cada caso concreto, dependiendo de la naturaleza del contrato, podrá adicionarse la información que resulte pertinente a efectos de generar el pago.

#### **CLÁUSULA QUINTA: DEL PLAZO DE LA EJECUCIÓN DE LA PRESTACIÓN**

El plazo de ejecución del presente contrato es de [.....] días calendario, el mismo que se computa desde el día siguiente de cumplidas las condiciones previstas en el artículo 176 del Reglamento.

##### **Importante para la Entidad**

- Cuando en el expediente de contratación se establezca que la obra debe ejecutarse bajo la modalidad de ejecución llave en mano, en lugar del párrafo anterior, deberá considerarse lo siguiente, según corresponda:

*“El plazo de ejecución de la obra, el equipamiento, mobiliario y montaje hasta la puesta en servicio, materia de la presente convocatoria, es de [CONSIGNAR EL PLAZO DE EJECUCIÓN DE ESTA PRESTACIÓN, EL CUAL DEBE ESTAR EXPRESADO EN DÍAS CALENDARIO] días calendario, el mismo que se computa desde el día siguiente de cumplidas las condiciones previstas en el artículo 176 del Reglamento.” <sup>14</sup>*

*“El plazo de ejecución de la obra, el equipamiento, mobiliario y montaje hasta la puesta en servicio, materia de la presente convocatoria, es de [CONSIGNAR EL PLAZO DE EJECUCIÓN DE ESTA PRESTACIÓN, EL CUAL DEBE ESTAR EXPRESADO EN DÍAS CALENDARIO] días calendario, el mismo que se computa desde el día siguiente de cumplidas las condiciones previstas en el artículo 176 del Reglamento y el plazo de la operación asistida de la obra es de [CONSIGNAR EL PLAZO DE EJECUCIÓN DE LA PRESTACIÓN ASISTIDA DE LA OBRA, EL CUAL DEBE ESTAR EXPRESADO EN DÍAS CALENDARIO] días calendario.” <sup>15</sup>*

*Incorporar a las bases o eliminar, según corresponda*

#### **CLÁUSULA SEXTA: PARTES INTEGRANTES DEL CONTRATO**

El presente contrato está conformado por las bases integradas, la oferta ganadora, así como los documentos derivados del procedimiento de selección que establezcan obligaciones para las partes.

#### **CLÁUSULA SÉTIMA: GARANTÍAS**

EL CONTRATISTA entregó al perfeccionamiento del contrato la respectiva garantía incondicional, solidaria, irrevocable, y de realización automática en el país al solo requerimiento, a favor de LA ENTIDAD, por los conceptos, montos y vigencias siguientes:

- De fiel cumplimiento del contrato: [CONSIGNAR EL MONTO], a través de la [INDICAR EL TIPO DE GARANTÍA PRESENTADA] N° [INDICAR NÚMERO DEL DOCUMENTO] emitida por [SEÑALAR EMPRESA QUE LA EMITE]. Monto que es equivalente al diez por ciento (10%) del monto del contrato original, la misma que debe mantenerse vigente hasta el consentimiento de la liquidación final.

En el caso que corresponda, consignar lo siguiente:

- Garantía fiel cumplimiento por prestaciones accesorias: [CONSIGNAR EL MONTO], a través de la [INDICAR EL TIPO DE GARANTÍA PRESENTADA] N° [INDICAR NÚMERO DEL DOCUMENTO] emitida por [SEÑALAR EMPRESA QUE LA EMITE], la misma que debe mantenerse vigente hasta el cumplimiento total de las obligaciones garantizadas.

#### **CLÁUSULA OCTAVA: EJECUCIÓN DE GARANTÍAS POR FALTA DE RENOVACIÓN**

LA ENTIDAD puede solicitar la ejecución de las garantías cuando EL CONTRATISTA no las hubiere

<sup>14</sup> Este párrafo debe ser incluido en el caso de obras que se ejecuten bajo la modalidad de ejecución llave en mano que no incluya operación asistida.

<sup>15</sup> Este párrafo debe ser incluido en el caso de obras que se ejecuten bajo la modalidad de ejecución llave en mano que incluya operación asistida.

renovado antes de la fecha de su vencimiento, conforme a lo dispuesto en el literal a) del numeral 155.1 del artículo 155 del Reglamento de la Ley de Contrataciones del Estado.

#### Importante para la Entidad

- Sólo en el caso que la Entidad hubiese previsto otorgar adelanto, se debe incluir la siguiente cláusula:

#### **CLÁUSULA NOVENA: ADELANTO DIRECTO**

“LA ENTIDAD otorgará [CONSIGNAR NÚMERO DE ADELANTOS A OTORGARSE] adelantos directos por el [CONSIGNAR PORCENTAJE QUE EN NINGÚN CASO EXCEDAN EN CONJUNTO EL 10% DEL MONTO DEL CONTRATO ORIGINAL] del monto del contrato original.

EL CONTRATISTA debe solicitar formalmente el [CONSIGNAR ADELANTO O PRIMER DESEMBOLSO DEL ADELANTO DIRECTO] dentro de los ocho (8) días siguientes a la suscripción del contrato, adjuntando a su solicitud la garantía por adelantos mediante carta fianza o póliza de caución y el comprobante de pago correspondiente. LA ENTIDAD debe entregar el monto solicitado dentro de los siete (7) días siguientes a la presentación de la solicitud de EL CONTRATISTA.

Asimismo, EL CONTRATISTA debe solicitar la entrega de los demás adelantos directos en [CONSIGNAR EL PLAZO Y OPORTUNIDAD PARA LA SOLICITUD]<sup>16</sup>. La entrega del o los adelantos se realizará en [CONSIGNAR PLAZO Y OPORTUNIDAD].<sup>17</sup>

Vencido el plazo para solicitar el adelanto no procederá la solicitud.

- Si LA ENTIDAD considera necesario entregar adelantos para materiales e insumos a EL CONTRATISTA, deberá consignar la siguiente cláusula:

#### **CLÁUSULA DÉCIMA: ADELANTO PARA MATERIALES E INSUMOS**

“LA ENTIDAD otorgará adelantos para materiales e insumos por el [CONSIGNAR PORCENTAJE]<sup>18</sup> del monto del contrato original, conforme al calendario de adquisición de materiales e insumos presentado por EL CONTRATISTA.

La entrega de los adelantos se realizará en un plazo de [CONSIGNAR PLAZO] días calendario previos a la fecha prevista en el calendario de adquisición de materiales e insumos para cada adquisición, con la finalidad que EL CONTRATISTA pueda disponer de los materiales e insumos en la oportunidad prevista en el calendario de avance de obra valorizado. Para tal efecto, EL CONTRATISTA debe solicitar la entrega del adelanto en un plazo de [CONSIGNAR PLAZO] días calendario anteriores al inicio del plazo antes mencionado, adjuntando a su solicitud la garantía por adelantos mediante carta fianza o póliza de caución y el comprobante de pago respectivo.

La primera solicitud de EL CONTRATISTA debe realizarse una vez iniciado el plazo de ejecución de la obra. No procede el otorgamiento del adelanto para materiales e insumos en los casos en que las solicitudes correspondientes sean realizadas con posterioridad a las fechas señaladas en el calendario de adquisición de materiales e insumos.

- Si LA ENTIDAD considera necesario entregar adelantos para equipamiento y mobiliario, en el caso de contratos bajo la modalidad de llave en mano, deberá consignar la siguiente cláusula:

#### **CLÁUSULA.....: ADELANTO PARA EQUIPAMIENTO Y MOBILIARIO, EN CONTRATOS BAJO LA MODALIDAD LLAVE EN MANO**

“LA ENTIDAD otorgará adelantos para equipamiento y mobiliario por el [CONSIGNAR

<sup>16</sup> Indicar el plazo y oportunidad conforme al expediente de contratación.

<sup>17</sup> Este párrafo solo deberá ser incluido cuando la Entidad prevea la entrega de más de un adelanto directo al contratista.

<sup>18</sup> De conformidad con el numeral 180.2 del artículo 180 del Reglamento, los adelantos para materiales e insumos, no pueden superar el veinte por ciento (20%) del monto del contrato original, y en el caso de contratos bajo la modalidad de llave en mano, en los que se haya previsto el adelanto para equipamiento y mobiliario, no pueden superar en conjunto dicho porcentaje.



**PORCENTAJE<sup>19</sup>**] del monto del contrato original, conforme al calendario de adquisición de materiales e insumos que incluye el equipamiento y mobiliario, presentado por EL CONTRATISTA.

La entrega de los adelantos se realizará en un plazo de **[CONSIGNAR PLAZO]** días calendario previos a la fecha prevista en el calendario de adquisición de materiales e insumos que incluye el equipamiento y mobiliario para cada adquisición, con la finalidad que EL CONTRATISTA pueda disponer del equipamiento y mobiliario en la oportunidad prevista en el calendario de avance de obra valorizado. Para tal efecto, EL CONTRATISTA debe solicitar la entrega del adelanto en un plazo de **[CONSIGNAR PLAZO]** días calendario anteriores al inicio del plazo antes mencionado, adjuntando a su solicitud la garantía por adelantos mediante carta fianza o póliza de caución y el comprobante de pago respectivo.

La primera solicitud de EL CONTRATISTA debe realizarse una vez iniciado el plazo de ejecución de la obra. No procede el otorgamiento del adelanto para equipamiento y mobiliario en los casos en que las solicitudes correspondientes sean realizadas con posterioridad a las fechas señaladas en el calendario de adquisición de materiales e insumos.

**Incorporar a las bases o eliminar, según corresponda.**

#### **Importante para la Entidad**

- En caso la Entidad hubiese previsto la obligación de constituir un fideicomiso para la administración de los adelantos, se debe incluir la siguiente cláusula:

#### **CLÁUSULA .....: FIDEICOMISO DE ADELANTOS<sup>20</sup>**

Para la administración de los adelantos destinados a la ejecución de la obra, se constituirá un fideicomiso conforme a lo establecido en los artículos 184 y 185 del Reglamento. El procedimiento para la solicitud y entrega de los adelantos se rige por lo dispuesto en dichos artículos.

#### **ADELANTO DIRECTO**

“La Entidad otorgará **[CONSIGNAR NÚMERO DE ADELANTOS A OTORGARSE]** adelantos directos por el **[CONSIGNAR PORCENTAJE QUE EN NINGÚN CASO EXCEDAN EN CONJUNTO EL 10% DEL MONTO DEL CONTRATO ORIGINAL]** del monto del contrato original.

#### **ADELANTO PARA MATERIALES E INSUMOS**

“La Entidad otorgará adelantos para materiales e insumos por el **[CONSIGNAR PORCENTAJE<sup>21</sup>]** del monto del contrato original, conforme al calendario de adquisición de materiales e insumos presentado por el contratista.

- En el caso de obras bajo la modalidad de ejecución llave en mano, cuando se haya previsto otorgar adelanto para equipamiento y mobiliario, consignar lo siguiente:

#### **ADELANTO PARA EQUIPAMIENTO Y MOBILIARIO, EN CONTRATOS BAJO LA MODALIDAD LLAVE EN MANO**

<sup>19</sup> De conformidad con el numeral 180.2 del artículo 180 del Reglamento, los adelantos para materiales e insumos, no pueden superar el veinte por ciento (20%) del monto del contrato original, y en el caso de contratos bajo la modalidad de llave en mano, en los que se haya previsto el adelanto para equipamiento y mobiliario, no pueden superar en conjunto dicho porcentaje.

<sup>20</sup> Cabe precisar que, cuando la Entidad no haya incorporado en las bases la obligación de constituir un fideicomiso para la administración de los adelantos destinados a la ejecución de obra, las partes pueden acordar la incorporación de una cláusula en el contrato para la constitución del fideicomiso, de acuerdo a lo previsto en el numeral 184.9 del artículo 184 del Reglamento.

<sup>21</sup> De conformidad con el numeral 180.2 del artículo 180 del Reglamento, los adelantos para materiales e insumos, no pueden superar el veinte por ciento (20%) del monto del contrato original, y en el caso de contratos bajo la modalidad de llave en mano, en los que se haya previsto el adelanto para equipamiento y mobiliario, no pueden superar en conjunto dicho porcentaje.

*"La Entidad otorgará adelantos para equipamiento y mobiliario por el [CONSIGNAR PORCENTAJE<sup>22</sup>] del monto del contrato original, conforme al calendario de adquisición de materiales e insumos que incluye el equipamiento y mobiliario, presentado por el contratista.*

*Incorporar a las bases o eliminar, según corresponda*

#### **CLÁUSULA UNDÉCIMA: CONFORMIDAD DE LA OBRA**

La conformidad de la obra será dada con la suscripción del Acta de Recepción de Obra.

#### **CLÁUSULA DUODÉCIMA: DECLARACIÓN JURADA DEL CONTRATISTA**

EL CONTRATISTA declara bajo juramento que se compromete a cumplir las obligaciones derivadas del presente contrato, bajo sanción de quedar inhabilitado para contratar con el Estado en caso de incumplimiento.

#### **CLÁUSULA DÉCIMA TERCERA: ASIGNACIÓN DE RIESGOS DEL CONTRATO DE OBRA**

[INCLUIR<sup>23</sup> EN ESTA CLÁUSULA LA IDENTIFICACIÓN Y ASIGNACIÓN DE RIESGOS QUE PUEDAN OCURRIR DURANTE LA EJECUCIÓN DE LA OBRA, ASI COMO LA DETERMINACIÓN DE LA PARTE DEL CONTRATO QUE DEBE ASUMIRLOS DURANTE LA EJECUCIÓN CONTRACTUAL, SEGÚN LAS DISPOSICIONES PREVISTAS EN LA DIRECTIVA "GESTIÓN DE RIESGOS EN LA PLANIFICACIÓN DE LA EJECUCIÓN DE OBRAS". LA GESTION DE RIESGOS FORMA PARTE DE LA ÚLTIMA VERSIÓN DEL EXPEDIENTE TECNICO DE OBRA PUBLICADO EN LA OPCIÓN "VER EXPEDIENTE TÉCNICO DE OBRA" DEL SEACE].

#### **CLÁUSULA DÉCIMA CUARTA: RESPONSABILIDAD POR VICIOS OCULTOS**

Ni la suscripción del Acta de Recepción de Obra, ni el consentimiento de la liquidación del contrato de obra, enervan el derecho de LA ENTIDAD a reclamar, posteriormente, por defectos o vicios ocultos, conforme a lo dispuesto por los artículos 40 de la Ley de Contrataciones del Estado y 173 de su Reglamento.

El plazo máximo de responsabilidad de EL CONTRATISTA es de 7 AÑOS, contados a partir de la conformidad de la recepción total de la obra.

#### **CLÁUSULA DÉCIMA QUINTA: PENALIDADES**

Si EL CONTRATISTA incurre en retraso injustificado en la ejecución de las prestaciones objeto del contrato, LA ENTIDAD le aplica automáticamente una penalidad por mora por cada día de atraso, de acuerdo a la siguiente fórmula:

$$\text{Penalidad Diaria} = \frac{0.10 \times \text{monto vigente}}{F \times \text{plazo vigente en días}}$$

Donde:

**F = 0.15 para plazos mayores a sesenta (60) días o;**

**F = 0.40 para plazos menores o iguales a sesenta (60) días.**

El retraso se justifica a través de la solicitud de ampliación de plazo debidamente aprobado. Adicionalmente, se considera justificado el retraso y en consecuencia no se aplica penalidad, cuando EL CONTRATISTA acredite, de modo objetivamente sustentado, que el mayor tiempo transcurrido no le resulta imputable. En este último caso la calificación del retraso como justificado por parte de LA ENTIDAD no da lugar al pago de gastos generales ni costos directos de ningún tipo, conforme el numeral 162.5 del artículo 162 del Reglamento de la Ley de Contrataciones del Estado.

<sup>22</sup> De conformidad con el numeral 180.2 del artículo 180 del Reglamento, los adelantos para materiales e insumos, no pueden superar el veinte por ciento (20%) del monto del contrato original, y en el caso de contratos bajo la modalidad de llave en mano, en los que se haya previsto el adelanto para equipamiento y mobiliario, no pueden superar en conjunto dicho porcentaje.

<sup>23</sup> De acuerdo con el numeral 32.2 del artículo 32 de la Ley y el numeral 29.2 del artículo 29 del Reglamento, esta cláusula es obligatoria.

Adicionalmente a la penalidad por mora se aplicarán las siguientes penalidades:

| Otras penalidades |  |   |   |
|-------------------|--|---|---|
| N°                | Supuesto de aplicación de penalidad  | Forma de cálculo  | Procedimiento   |
| 1                 | Cuando el personal acreditado permanece menos de sesenta (60) días desde el inicio de su participación en la ejecución del contrato o del íntegro del plazo de ejecución, si este es menor a los sesenta (60) días, de conformidad con las disposiciones establecidas en el numeral 190.2 del artículo 190 del Reglamento. | [INCLUIR LA FORMA DE CÁLCULO, QUE NO PUEDE SER MENOR A LA MITAD DE UNA UNIDAD IMPOSITIVA TRIBUTARIA (0.5 UIT) NI MAYOR A UNA (1) UIT] por cada día de ausencia del personal en obra en el plazo previsto. | Según informe del [CONSIGNAR INSPECTOR O SUPERVISOR DE LA OBRA, SEGÚN CORRESPONDA]. |
| 2                 | En caso el contratista incumpla con su obligación de ejecutar la prestación con el personal acreditado o debidamente sustituido.   | [INCLUIR LA FORMA DE CÁLCULO, QUE NO PUEDE SER MENOR A LA MITAD DE UNA UNIDAD IMPOSITIVA TRIBUTARIA (0.5 UIT) NI MAYOR A UNA (1) UIT] por cada día de ausencia del personal en obra.                      | Según informe del [CONSIGNAR INSPECTOR O SUPERVISOR DE LA OBRA, SEGÚN CORRESPONDA]. |
| 3                 | [INCLUIR OTRAS PENALIDADES, DE SER EL CASO]  |   |   |

En caso se haya autorizado el uso del cuaderno de obra físico, incluir la siguiente penalidad<sup>24</sup>:

| Otras penalidades  |   |  |   |
|--|---|--|---|
| N°   | Supuesto de aplicación de penalidad   | Forma de cálculo   | Procedimiento   |
| (...)  | Si el contratista o su personal, no permite el acceso al cuaderno de obra al [CONSIGNAR INSPECTOR O SUPERVISOR DE LA OBRA, SEGÚN CORRESPONDA], impidiéndole anotar las ocurrencias. | Cinco por mil (5/1000) del monto de la valorización del periodo por cada día de dicho impedimento. | Según informe del [CONSIGNAR INSPECTOR O SUPERVISOR DE LA OBRA, SEGÚN CORRESPONDA]. |
| Esta penalidad solo aplica si el cuaderno de obra es físico. |   |  |   |

### Importante

De haberse previsto otras penalidades a las previstas, incluir los supuestos de aplicación de penalidad, la forma de cálculo de la penalidad para cada supuesto y el procedimiento mediante el cual se verifica el supuesto a penalizar, conforme el artículo 163 del Reglamento de la Ley de Contrataciones del Estado.

Estas penalidades se deducen de las valorizaciones o en la liquidación final, según corresponda; o si fuera necesario, se cobra del monto resultante de la ejecución de la garantía de fiel cumplimiento. La penalidad por mora y las otras penalidades pueden alcanzar cada una un monto máximo equivalente al diez por ciento (10%) del monto del contrato vigente, o de ser el caso, del ítem que debió ejecutarse.

Cuando se llegue a cubrir el monto máximo de la penalidad por mora o el monto máximo para otras penalidades, LA ENTIDAD puede resolver el contrato por incumplimiento.

<sup>24</sup> De conformidad con el numeral 9.3 de la Directiva N° 009-2020-OSCE/PRE "Lineamientos para el uso del Cuaderno de Obra Digital", excepcionalmente, una Entidad, de manera previa a la convocatoria del procedimiento de selección de la contratación de una obra, puede solicitar autorización para usar un cuaderno de obra físico, cuando en el lugar donde se ejecuta la obra no haya acceso a internet. Para dicho efecto, debe presentar la respectiva solicitud, por cada contrato de obra, a través del formato previsto en el Anexo N° 1 de dicha Directiva.



#### **CLÁUSULA DÉCIMA SEXTA: RESOLUCIÓN DEL CONTRATO**

Cualquiera de las partes puede resolver el contrato, de conformidad con el numeral 32.3 del artículo 32 y artículo 36 de la Ley de Contrataciones del Estado, y el artículo 164 de su Reglamento. De darse el caso, LA ENTIDAD procederá de acuerdo a lo establecido en los artículos 165 y 207 del Reglamento de la Ley de Contrataciones del Estado.

#### **CLÁUSULA DÉCIMA SÉTIMA: RESPONSABILIDAD DE LAS PARTES**

Cuando se resuelva el contrato por causas imputables a algunas de las partes, se debe resarcir los daños y perjuicios ocasionados, a través de la indemnización correspondiente. Ello no obsta la aplicación de las sanciones administrativas, penales y pecuniarias a que dicho incumplimiento diere lugar, en el caso que éstas correspondan.

Lo señalado precedentemente no exime a ninguna de las partes del cumplimiento de las demás obligaciones previstas en el presente contrato.

#### **CLÁUSULA DÉCIMA OCTAVA: ANTICORRUPCIÓN**

EL CONTRATISTA declara y garantiza no haber, directa o indirectamente, o tratándose de una persona jurídica a través de sus socios, integrantes de los órganos de administración, apoderados, representantes legales, funcionarios, asesores o personas vinculadas a las que se refiere el artículo 7 del Reglamento de la Ley de Contrataciones del Estado, ofrecido, negociado o efectuado, cualquier pago o, en general, cualquier beneficio o incentivo ilegal en relación al contrato.

Asimismo, el CONTRATISTA se obliga a conducirse en todo momento, durante la ejecución del contrato, con honestidad, probidad, veracidad e integridad y de no cometer actos ilegales o de corrupción, directa o indirectamente o a través de sus socios, accionistas, participacionistas, integrantes de los órganos de administración, apoderados, representantes legales, funcionarios, asesores y personas vinculadas a las que se refiere el artículo 7 del Reglamento de la Ley de Contrataciones del Estado.

Además, EL CONTRATISTA se compromete a i) comunicar a las autoridades competentes, de manera directa y oportuna, cualquier acto o conducta ilícita o corrupta de la que tuviera conocimiento; y ii) adoptar medidas técnicas, organizativas y/o de personal apropiadas para evitar los referidos actos o prácticas.

Finalmente, EL CONTRATISTA se compromete a no colocar a los funcionarios públicos con los que deba interactuar, en situaciones reñidas con la ética. En tal sentido, reconoce y acepta la prohibición de ofrecerles a éstos cualquier tipo de obsequio, donación, beneficio y/o gratificación, ya sea de bienes o servicios, cualquiera sea la finalidad con la que se lo haga.

#### **CLÁUSULA DÉCIMA NOVENA: MARCO LEGAL DEL CONTRATO**

Sólo en lo no previsto en este contrato, en la Ley de Contrataciones del Estado y su Reglamento, en las directivas que emita el OSCE y demás normativa especial que resulte aplicable, serán de aplicación supletoria las disposiciones pertinentes del Código Civil vigente, cuando corresponda, y demás normas de derecho privado.

#### **CLÁUSULA VIGÉSIMA: SOLUCIÓN DE CONTROVERSIAS<sup>25</sup>**

Las controversias que surjan entre las partes durante la ejecución del contrato se resuelven mediante conciliación o arbitraje, según el acuerdo de las partes.

Cualquiera de las partes tiene derecho a iniciar el arbitraje a fin de resolver dichas controversias dentro del plazo de caducidad previsto en la Ley de Contrataciones del Estado y su Reglamento.

Facultativamente, cualquiera de las partes tiene el derecho a solicitar una conciliación dentro del plazo de caducidad correspondiente, según lo señalado en el artículo 224 del Reglamento de la Ley de Contrataciones del Estado, sin perjuicio de recurrir al arbitraje, en caso no se llegue a un acuerdo entre ambas partes o se llegue a un acuerdo parcial. Las controversias sobre nulidad del contrato solo pueden ser sometidas a arbitraje.

---

<sup>25</sup> De acuerdo con el numeral 225.3 del artículo 225 del Reglamento, las partes pueden recurrir al arbitraje ad hoc cuando las controversias deriven de procedimientos de selección cuyo valor referencial sea menor o igual a cinco millones con 00/100 soles (S/ 5 000 000,00).

El Laudo arbitral emitido es inapelable, definitivo y obligatorio para las partes desde el momento de su notificación, según lo previsto en el numeral 45.21 del artículo 45 de la Ley de Contrataciones del Estado.

#### **Importante para la Entidad**

*De acuerdo con lo dispuesto en el numeral 243.4 del artículo 243 del Reglamento, la obligatoriedad de someter a Junta de Resolución de Disputas las controversias en los contratos de obra por montos superiores a veinte millones con 00/100 Soles (S/ 20 000 000,00), es obligatoria. Asimismo, el sometimiento de la solución de controversias a una Junta de Resolución de Disputas en los contratos cuyos montos sean iguales o menores a veinte millones con 00/100 Soles (S/ 20 000 000,00) es facultativa. En tal sentido, según lo previsto en el Anexo N° 2 de la Directiva N° 012-2019-OSCE/CD incluir la siguiente cláusula, según corresponda:*

#### **CLÁUSULA VIGÉSIMA PRIMERA: JUNTA DE RESOLUCIÓN DE DISPUTAS**

*Las partes acuerdan para la solución de las controversias derivadas del presente Contrato de Obra conformar una Junta de Resolución de Disputas (en adelante, la JRD) de acuerdo a las disposiciones de la Ley de Contrataciones del Estado, su Reglamento y las directivas que emita OSCE al respecto (en adelante, las “Normas Aplicables a la JRD”); encargando su organización y administración al [DENOMINACIÓN O RAZÓN SOCIAL DEL CENTRO DE ADMINISTRACIÓN DESIGNADO POR LAS PARTES AL CUAL ENCARGAN LA ORGANIZACIÓN DE LA JRD].*

*La JRD estará compuesta por [TRES (3) MIEMBROS / UN (1) MIEMBRO], los/el cual/es será/n designado/s conforme a las Normas Aplicables a la JRD.*

*Todas las controversias generadas entre las partes con ocasión al presente Contrato de Obra deben ser sometidas, en primer lugar, a la decisión de la JRD de conformidad con las Normas Aplicables a las JRD.*

*La decisión que emita la JRD es vinculante y, por tanto, de inmediato y obligatorio cumplimiento para las partes conforme a lo establecido en las Normas Aplicables a la JRD. El incumplimiento de la decisión otorga a la parte afectada la potestad de resolver el contrato, previo aviso requiriendo el cumplimiento.*

*En caso alguna de las Partes no esté de acuerdo con la decisión emitida por la JRD, podrá someter la controversia a arbitraje conforme a lo establecido en las Normas Aplicables a la JRD. Las Partes acuerdan que es condición obligatoria para el inicio del arbitraje el haber concluido de modo previo el procedimiento ante la JRD.*

*Si una Parte no manifiesta su disconformidad con una decisión emitida por la JRD en el plazo previsto en las Normas Aplicables a las JRD, entonces dicha decisión adquiere el carácter de definitiva y no podrá ser sometida a arbitraje. Si una Parte manifiesta su disconformidad con una decisión emitida por la JRD en el plazo previsto en las Normas Aplicables a las JRD, pero no inicia el arbitraje respectivo en el plazo previsto en dichas Normas, aquella adquiere la calidad de definitiva.*

***Incorporar o eliminar, según corresponda***

#### **CLÁUSULA VIGÉSIMA SEGUNDA: FACULTAD DE ELEVAR A ESCRITURA PÚBLICA**

Cualquiera de las partes puede elevar el presente contrato a Escritura Pública corriendo con todos los gastos que demande esta formalidad.

#### **CLÁUSULA VIGÉSIMA TERCERA: DOMICILIO PARA EFECTOS DE LA EJECUCIÓN CONTRACTUAL**

Las partes declaran el siguiente domicilio para efecto de las notificaciones que se realicen durante la ejecución del presente contrato:

DOMICILIO DE LA ENTIDAD: [.....]

DOMICILIO DEL CONTRATISTA: [CONSIGNAR EL DOMICILIO SEÑALADO POR EL POSTOR GANADOR DE LA BUENA PRO AL PRESENTAR LOS REQUISITOS PARA EL PERFECCIONAMIENTO DEL CONTRATO]

La variación del domicilio aquí declarado de alguna de las partes debe ser comunicada a la otra parte, formalmente y por escrito, con una anticipación no menor de quince (15) días calendario.

De acuerdo con las bases integradas, la oferta y las disposiciones del presente contrato, las partes lo firman por duplicado en señal de conformidad en la ciudad de [.....] al [CONSIGNAR FECHA].

---

“LA ENTIDAD”

---

“EL CONTRATISTA”

|  |
|--|
| <b>Importante</b>  |
| <i>Este documento puede firmarse digitalmente si ambas partes cuentan con firma digital, según la Ley N° 27269, Ley de Firmas y Certificados Digitales<sup>26</sup>.</i> |



## CAPÍTULO VI CONSTANCIA DE PRESTACIÓN DE EJECUCIÓN DE OBRA

De conformidad con el artículo 169 del Reglamento, se deja expresa constancia de la culminación de la prestación derivada del contrato mencionado en el numeral 3 del presente documento.

|          |                              |            |   |  |                 |                                 |  |
|----------|------------------------------|------------|---|--|-----------------|---------------------------------|--|
| <b>1</b> | <b>DATOS<br/>DOCUMENTO</b>   | <b>DEL</b> | Número del documento  |  |                 |                                 |  |
|          |                              |            | Fecha de emisión del documento  |  |                 |                                 |  |
| <b>2</b> | <b>DATOS<br/>CONTRATISTA</b> | <b>DEL</b> | Nombre, denominación o razón social   |  |                 |                                 |  |
|          |                              |            | RUC   |  |                 |                                 |  |
|          |                              |            | EN CASO EL CONTRATISTA SEA UN CONSORCIO, ADEMÁS SE DEBERÁ REGISTRAR LA SIGUIENTE INFORMACIÓN: |  |                 |                                 |  |
|          |                              |            | Nombre o razón social del integrante del consorcio  | RUC  | %               | Descripción de las obligaciones |  |
|          |                              |            |   |  |                 |                                 |  |
|          |                              |            |   |  |                 |                                 |  |
| <b>3</b> | <b>DATOS<br/>CONTRATO</b>    | <b>DEL</b> | Número del contrato   |  |                 |                                 |  |
|          |                              |            | Tipo y número del procedimiento de selección  |  |                 |                                 |  |
|          |                              |            | Descripción del objeto del contrato   |  |                 |                                 |  |
|          |                              |            | Fecha de suscripción del contrato   |  |                 |                                 |  |
|          |                              |            | Monto del contrato  |  |                 |                                 |  |
|          |                              |            |   |  |                 |                                 |  |
| <b>4</b> | <b>DATOS DE LA OBRA</b>      | <b>DEL</b> | Denominación de la obra   |  |                 |                                 |  |
|          |                              |            | Ubicación de la obra (Región, Provincia y Distrito)   |  |                 |                                 |  |
|          |                              |            | Nombres y apellidos del Supervisor de la Obra   |  |                 |                                 |  |
|          |                              |            | Plazo de ejecución de la obra   | Plazo original                                   | días calendario |                                 |  |
|          |                              |            |   | Ampliación(es) de plazo                          | días calendario |                                 |  |
|          |                              |            |   | Total plazo                                      | días calendario |                                 |  |
|          |                              |            |   | Fecha de culminación de la obra                  |                 |                                 |  |
|          |                              |            |   | Fecha de recepción de la obra                    |                 |                                 |  |
|          |                              |            |   | Fecha de liquidación de la obra                  |                 |                                 |  |
|          |                              |            | Monto de la obra  | Número de adicionales de obra                    |                 |                                 |  |
|          |                              |            |   | Monto total de los adicionales                   |                 |                                 |  |
|          |                              |            |   | Número de deductivos                             |                 |                                 |  |
|          |                              |            |   | Monto total de los deductivos                    |                 |                                 |  |
|          |                              |            |   | Monto total de la obra (sólo componente de obra) |                 |                                 |  |

|   |  |   |    |  |    |  |
|---|--|---|----|--|----|--|
| 5 | APLICACION DE PENALIDADES                        | Monto de las penalidades por mora                           |    |  |    |  |
|   |  | Monto de otras penalidades                                  |    |  |    |  |
|   |  | Monto total de las penalidades aplicadas                    |    |  |    |  |
| 6 | SOLUCIÓN DE CONTROVERSIAS DEL CONTRATO           | Junta de Resolución de Disputas                             | Si |  | No |  |
|   |  | Arbitraje   | Si |  | No |  |
|   |  | N° de arbitrajes  |    |  |    |  |
| 7 | DATOS DE LA ENTIDAD                              | Nombre de la Entidad  |    |  |    |  |
|   |  | RUC de la Entidad   |    |  |    |  |
|   |  | Nombres y apellidos del funcionario que emite la constancia |    |  |    |  |
|   |  | Cargo que ocupa en la Entidad                               |    |  |    |  |
|   |  | Teléfono de contacto  |    |  |    |  |
| 8 | NOMBRE, FIRMA Y SELLO DEL FUNCIONARIO COMPETENTE |   |    |  |    |  |

## ANEXOS



## ANEXO N° 1

### DECLARACIÓN JURADA DE DATOS DEL POSTOR

Señores

**COMITÉ DE SELECCIÓN**

**CONTRATACION DIRECTA N°** [CONSIGNAR NOMENCLATURA DEL PROCEDIMIENTO]

Presente.-

El que se suscribe, [.....], postor y/o Representante Legal de [CONSIGNAR EN CASO DE SER PERSONA JURÍDICA], identificado con [CONSIGNAR TIPO DE DOCUMENTO DE IDENTIDAD] N° [CONSIGNAR NÚMERO DE DOCUMENTO DE IDENTIDAD], con poder inscrito en la localidad de [CONSIGNAR EN CASO DE SER PERSONA JURÍDICA] en la Ficha N° [CONSIGNAR EN CASO DE SER PERSONA JURÍDICA] Asiento N° [CONSIGNAR EN CASO DE SER PERSONA JURÍDICA], **DECLARO BAJO JURAMENTO** que la siguiente información se sujeta a la verdad:

|                                       |               |  |  |
|---------------------------------------|---------------|--|--|
| Nombre, Denominación o Razón Social : |               |  |  |
| Domicilio Legal :                     |               |  |  |
| RUC :                                 | Teléfono(s) : |  |  |
| Correo electrónico :                  |               |  |  |

#### Autorización de notificación por correo electrónico:

Autorizo que se notifiquen al correo electrónico indicado las siguientes actuaciones:

1. Solicitud de reducción de la oferta económica.
2. Solicitud de subsanación de los requisitos para perfeccionar el contrato.
3. Solicitud para presentar los documentos para perfeccionar el contrato, según orden de prelación, de conformidad con lo previsto en el artículo 141 del Reglamento.
4. Respuesta a la solicitud de acceso al expediente de contratación.

Asimismo, me comprometo a remitir la confirmación de recepción, en el plazo máximo de dos (2) días hábiles de recibida la comunicación.

[CONSIGNAR CIUDAD Y FECHA]

.....  
**Firma, Nombres y Apellidos del postor o Representante legal, según corresponda**

#### Importante

*La notificación dirigida a la dirección de correo electrónico consignada se entenderá válidamente efectuada cuando la Entidad reciba acuse de recepción.*

#### Importante

*Cuando se trate de consorcios, la declaración jurada es la siguiente:*

## ANEXO N° 1

Señores

**COMITÉ DE SELECCIÓN**

**CONTRATACION DIRECTA N°** [CONSIGNAR NOMENCLATURA DEL PROCEDIMIENTO]

Presente.-

El que se suscribe, [.....], representante común del consorcio [CONSIGNAR EL NOMBRE DEL CONSORCIO], identificado con [CONSIGNAR TIPO DE DOCUMENTO DE IDENTIDAD] N° [CONSIGNAR NÚMERO DE DOCUMENTO DE IDENTIDAD], **DECLARO BAJO JURAMENTO** que la siguiente información se sujeta a la verdad:

|                                       |               |  |  |
|---------------------------------------|---------------|--|--|
| Datos del consorciado 1               |               |  |  |
| Nombre, Denominación o Razón Social : |               |  |  |
| Domicilio Legal :                     |               |  |  |
| RUC :                                 | Teléfono(s) : |  |  |
| Correo electrónico :                  |               |  |  |

|                                       |               |  |  |
|---------------------------------------|---------------|--|--|
| Datos del consorciado 2               |               |  |  |
| Nombre, Denominación o Razón Social : |               |  |  |
| Domicilio Legal :                     |               |  |  |
| RUC :                                 | Teléfono(s) : |  |  |
| Correo electrónico :                  |               |  |  |

|                                       |               |  |  |
|---------------------------------------|---------------|--|--|
| Datos del consorciado ...             |               |  |  |
| Nombre, Denominación o Razón Social : |               |  |  |
| Domicilio Legal :                     |               |  |  |
| RUC :                                 | Teléfono(s) : |  |  |
| Correo electrónico :                  |               |  |  |

**Autorización de notificación por correo electrónico:**

Correo electrónico del consorcio:

Autorizo que se notifiquen al correo electrónico indicado las siguientes actuaciones:

1. Solicitud de reducción de la oferta económica.
2. Solicitud de subsanación de los requisitos para perfeccionar el contrato.
3. Solicitud para presentar los documentos para perfeccionar el contrato, según orden de prelación, de conformidad con lo previsto en el artículo 141 del Reglamento.
4. Respuesta a la solicitud de acceso al expediente de contratación.

Asimismo, me comprometo a remitir la confirmación de recepción, en el plazo máximo de dos (2) días hábiles de recibida la comunicación.

[CONSIGNAR CIUDAD Y FECHA]

.....  
**Firma, Nombres y Apellidos del representante  
común del consorcio**

**Importante**

*La notificación dirigida a la dirección de correo electrónico consignada se entenderá válidamente efectuada cuando la Entidad reciba acuse de recepción.*

## ANEXO N° 2

### DECLARACIÓN JURADA (ART. 52 DEL REGLAMENTO DE LA LEY DE CONTRATACIONES DEL ESTADO)

Señores

#### COMITÉ DE SELECCIÓN

CONTRATACION DIRECTA N° [CONSIGNAR NOMENCLATURA DEL PROCEDIMIENTO]

Presente.-

Mediante el presente el suscrito, postor y/o Representante Legal de [CONSIGNAR EN CASO DE SER PERSONA JURÍDICA], declaro bajo juramento:

- i. No haber incurrido y me obligo a no incurrir en actos de corrupción, así como a respetar el principio de integridad.
- ii. No tener impedimento para postular en el procedimiento de selección ni para contratar con el Estado, conforme al artículo 11 de la Ley de Contrataciones del Estado.
- iii. Conocer las sanciones contenidas en la Ley de Contrataciones del Estado y su Reglamento, así como las disposiciones aplicables de la Ley N° 27444, Ley del Procedimiento Administrativo General.
- iv. Participar en el presente proceso de contratación en forma independiente sin mediar consulta, comunicación, acuerdo, arreglo o convenio con ningún proveedor; y, conocer las disposiciones del Decreto Legislativo N° 1034, Decreto Legislativo que aprueba la Ley de Represión de Conductas Anticompetitivas.
- v. Conocer, aceptar y someterme a las bases, condiciones y reglas del procedimiento de selección.
- vi. Ser responsable de la veracidad de los documentos e información que presento en el presente procedimiento de selección.
- vii. Comprometerme a mantener la oferta presentada durante el procedimiento de selección y a perfeccionar el contrato, en caso de resultar favorecido con la buena pro.

[CONSIGNAR CIUDAD Y FECHA]

.....  
**Firma, Nombres y Apellidos del postor o  
Representante legal, según corresponda**

#### Importante

*En el caso de consorcios, cada integrante debe presentar esta declaración jurada, salvo que sea presentada por el representante común del consorcio.*



### ANEXO N° 3

#### DECLARACIÓN JURADA DE CUMPLIMIENTO DEL EXPEDIENTE TÉCNICO

Señores

**COMITÉ DE SELECCIÓN**

**CONTRATACION DIRECTA N°** [CONSIGNAR NOMENCLATURA DEL PROCEDIMIENTO]

Presente.-

Es grato dirigirme a usted, para hacer de su conocimiento que luego de haber examinado las bases y demás documentos del procedimiento de la referencia y, conociendo todos los alcances y las condiciones detalladas en dichos documentos, el postor que suscribe ofrece la ejecución de la obra [CONSIGNAR EL OBJETO DE LA CONVOCATORIA], de conformidad con el respectivo Expediente Técnico y las demás condiciones que se indican en el numeral 3.1 del Capítulo III de la sección específica de las bases y los documentos del procedimiento.

[CONSIGNAR CIUDAD Y FECHA]

.....  
**Firma, Nombres y Apellidos del postor o  
Representante legal o común, según corresponda**

## ANEXO N° 4

### DECLARACIÓN JURADA DE PLAZO DE EJECUCIÓN DE LA OBRA

Señores

**COMITÉ DE SELECCIÓN**

**CONTRATACION DIRECTA N°** [CONSIGNAR NOMENCLATURA DEL PROCEDIMIENTO]

Presente.-

Mediante el presente, con pleno conocimiento de las condiciones que se exigen en las bases del procedimiento de la referencia, me comprometo a ejecutar la obra [CONSIGNAR LA DENOMINACIÓN DE LA CONVOCATORIA] en el plazo de [CONSIGNAR EL PLAZO OFERTADO, EL CUAL DEBE SER EXPRESADO EN DÍAS CALENDARIO] días calendario.

[CONSIGNAR CIUDAD Y FECHA]

.....  
**Firma, Nombres y Apellidos del postor o  
Representante legal o común, según corresponda**

#### Importante para la Entidad

- Cuando en el expediente de contratación establezca que la obra debe ejecutarse bajo la modalidad de ejecución llave en mano, considerar lo siguiente, según corresponda.

*“Mediante el presente, con pleno conocimiento de las condiciones que se exigen en las bases del procedimiento de la referencia, me comprometo a ejecutar la obra [CONSIGNAR LA DENOMINACIÓN DE LA CONVOCATORIA], su equipamiento, mobiliario y montaje hasta la puesta en servicio, en el plazo de [CONSIGNAR EL PLAZO OFERTADO, EL CUAL DEBE ESTAR EXPRESADO EN DÍAS CALENDARIO] días calendario” <sup>27</sup>*

*“Mediante el presente, con pleno conocimiento de las condiciones que se exigen en las bases del procedimiento de la referencia, me comprometo a ejecutar la obra [CONSIGNAR LA DENOMINACIÓN DE LA CONVOCATORIA], su equipamiento, mobiliario y montaje hasta la puesta en servicio, en el plazo de [CONSIGNAR EL PLAZO OFERTADO, EL CUAL DEBE ESTAR EXPRESADO EN DÍAS CALENDARIO] días calendario, y la ejecución de la operación asistida de la obra en el plazo de [CONSIGNAR EL PLAZO OFERTADO DE LA PRESTACIÓN ASISTIDA DE LA OBRA, EL CUAL DEBE ESTAR EXPRESADO EN DÍAS CALENDARIO] días calendario.” <sup>28</sup>*

**Incluir las disposiciones, según corresponda. Una vez culminada la elaboración de las bases, las notas que no se incorporen deben ser eliminadas**

<sup>27</sup> Este párrafo debe ser incluido en el caso de obras que se ejecuten bajo la modalidad de ejecución llave en mano que no incluya operación asistida.

<sup>28</sup> Este párrafo debe ser incluido en el caso de obras que se ejecuten bajo la modalidad de ejecución llave en mano que incluya operación asistida.

## ANEXO N° 5

### PROMESA DE CONSORCIO

(Sólo para el caso en que un consorcio se presente como postor)

Señores

#### COMITÉ DE SELECCIÓN

**CONTRATACION DIRECTA N°** [CONSIGNAR NOMENCLATURA DEL PROCEDIMIENTO]

Presente.-

Los suscritos declaramos expresamente que hemos convenido en forma irrevocable, durante el lapso que dure el procedimiento de selección, para presentar una oferta conjunta a la **CONTRATACION DIRECTA N°** [CONSIGNAR NOMENCLATURA DEL PROCEDIMIENTO].

Asimismo, en caso de obtener la buena pro, nos comprometemos a formalizar el contrato de consorcio, de conformidad con lo establecido por el artículo 140 del Reglamento de la Ley de Contrataciones del Estado, bajo las siguientes condiciones:

a) Integrantes del consorcio

1. [NOMBRE, DENOMINACIÓN O RAZÓN SOCIAL DEL CONSORCIADO 1].
2. [NOMBRE, DENOMINACIÓN O RAZÓN SOCIAL DEL CONSORCIADO 2].

b) Designamos a [CONSIGNAR NOMBRES Y APELLIDOS DEL REPRESENTANTE COMÚN], identificado con [CONSIGNAR TIPO DE DOCUMENTO DE IDENTIDAD] N° [CONSIGNAR NÚMERO DE DOCUMENTO DE IDENTIDAD], como representante común del consorcio para efectos de participar en todos los actos referidos al procedimiento de selección, suscripción y ejecución del contrato correspondiente con [CONSIGNAR NOMBRE DE LA ENTIDAD].

Asimismo, declaramos que el representante común del consorcio no se encuentra impedido, inhabilitado ni suspendido para contratar con el Estado.

c) Fijamos nuestro domicilio legal común en [.....].

d) Las obligaciones que corresponden a cada uno de los integrantes del consorcio son las siguientes:

1. OBLIGACIONES DE [NOMBRE, DENOMINACIÓN O RAZÓN SOCIAL DEL CONSORCIADO 1] [%]<sup>29</sup>

[DESCRIBIR LAS OBLIGACIONES DEL CONSORCIADO 1]

2. OBLIGACIONES DE [NOMBRE, DENOMINACIÓN O RAZÓN SOCIAL DEL CONSORCIADO 2] [%]<sup>30</sup>

[DESCRIBIR LAS OBLIGACIONES DEL CONSORCIADO 2]

TOTAL OBLIGACIONES

100%<sup>31</sup>

[CONSIGNAR CIUDAD Y FECHA]

<sup>29</sup> Consignar únicamente el porcentaje total de las obligaciones, el cual debe ser expresado en número entero, sin decimales.

<sup>30</sup> Consignar únicamente el porcentaje total de las obligaciones, el cual debe ser expresado en número entero, sin decimales.

<sup>31</sup> Este porcentaje corresponde a la sumatoria de los porcentajes de las obligaciones de cada uno de los integrantes del consorcio.

.....  
**Consortiado 1**  
**Nombres, apellidos y firma del Consortiado 1**  
**o de su Representante Legal**  
**Tipo y N° de Documento de Identidad**

.....  
**Consortiado 2**  
**Nombres, apellidos y firma del Consortiado 2**  
**o de su Representante Legal**  
**Tipo y N° de Documento de Identidad**

**Importante**

*De conformidad con el artículo 52 del Reglamento, las firmas de los integrantes del consorcio deben ser legalizadas.*



**Importante para la Entidad**

*En caso de la contratación de la ejecución de una obra bajo el sistema a precios unitarios **incluir el siguiente anexo:***

*Esta nota deberá ser eliminada una vez culminada la elaboración de las bases*

**ANEXO N° 6**

**PRECIO DE LA OFERTA**

**ÍTEM N° [INDICAR NÚMERO]**

Señores

**COMITÉ DE SELECCIÓN**

**CONTRATACION DIRECTA N° [CONSIGNAR NOMENCLATURA DEL PROCEDIMIENTO]**

Presente.-

Es grato dirigirme a usted, para hacer de su conocimiento que, de acuerdo con las bases, mi oferta es la siguiente:

[ INCLUIR LA ESTRUCTURA DEL PRESUPUESTO DE OBRA, A FIN DE QUE EL POSTOR CONSIGNE LOS PRECIOS UNITARIOS Y EL PRECIO TOTAL DE SU OFERTA, TAL COMO SE MUESTRA DE MANERA REFERENCIAL EN EL SIGUIENTE EJEMPLO:

| N° ITEM | PARTIDA | UNIDAD | METRADO | PU | SUB TOTAL |
|---------|---------|--------|---------|----|-----------|
|         |         |        |         |    |           |
|         |         |        |         |    |           |

|     |                            |  |
|-----|----------------------------|--|
| 1   | Total costo directo (A)    |  |
| 2   | Gastos generales           |  |
| 2.1 | Gastos fijos               |  |
| 2.2 | Gastos variables           |  |
|     | Total gastos generales (B) |  |
| 3   | Utilidad (C)               |  |
|     | SUBTOTAL (A+B+C)           |  |
| 4   | IGV <sup>32</sup>          |  |
| 5   | Monto total de la oferta   |  |

El precio de la oferta en [CONSIGNAR LA MONEDA DE LA CONVOCATORIA] incluye todos los tributos, seguros, transporte, inspecciones, pruebas y, de ser el caso, los costos laborales conforme a la legislación vigente, así como cualquier otro concepto que pueda tener incidencia sobre el costo de la obra a ejecutar; excepto la de aquellos postores que gocen de alguna exoneración legal, no incluirán en el precio de su oferta los tributos respectivos.

[CONSIGNAR CIUDAD Y FECHA]

.....  
**Firma, Nombres y Apellidos del postor o Representante legal o común, según corresponda**

<sup>32</sup> Para el cálculo del IGV, aplica el redondeo previsto en la Resolución de Superintendencia SUNAT N° 025-2000/SUNAT o norma que la reemplace. En ese sentido, el porcentaje se calcula considerando dos (2) decimales. Para efectos del redondeo i) Si el primer decimal siguiente es inferior a cinco (5), el valor permanecerá igual, suprimiéndose los decimales posteriores y ii) Si el primer decimal siguiente es igual o superior a cinco (5), el valor será incrementado en un centésimo.

**Importante para la Entidad**

*En caso de la contratación de la ejecución de una obra bajo el sistema a suma alzada incluir el siguiente anexo:*

*Esta nota deberá ser eliminada una vez culminada la elaboración de las bases*

**ANEXO N° 6**

**PRECIO DE LA OFERTA  
ÍTEM N° [INDICAR NÚMERO]**

Señores  
**COMITÉ DE SELECCIÓN  
CONTRATACION DIRECTA N° [CONSIGNAR NOMENCLATURA DEL PROCEDIMIENTO]**  
Presente.-

Es grato dirigirme a usted, para hacer de su conocimiento que, de acuerdo con las bases, mi oferta es la siguiente:

| CONCEPTO     | PRECIO TOTAL |
|--------------|--------------|
|              |              |
| <b>TOTAL</b> |              |

El precio de la oferta [CONSIGNAR LA MONEDA DE LA CONVOCATORIA] incluye todos los tributos, seguros, transporte, inspecciones, pruebas y, de ser el caso, los costos laborales conforme a la legislación vigente, así como cualquier otro concepto que pueda tener incidencia sobre el costo de la obra a ejecutar; excepto la de aquellos postores que gocen de alguna exoneración legal, no incluirán en el precio de su oferta los tributos respectivos.

[CONSIGNAR CIUDAD Y FECHA]

.....  
**Firma, Nombres y Apellidos del postor o  
Representante legal o común, según corresponda**

**Importante**

- El postor debe adjuntar el desagregado de partidas que sustenta su oferta, tal como se muestra de manera referencial en el siguiente ejemplo:*

| N° ITEM | PARTIDA                    | UNIDAD | METRADO | PU | SUB TOTAL |
|---------|----------------------------|--------|---------|----|-----------|
|         |                            |        |         |    |           |
|         |                            |        |         |    |           |
| 1       | Total costo directo (A)    |        |         |    |           |
| 2       | Gastos generales           |        |         |    |           |
| 2.1     | Gastos fijos               |        |         |    |           |
| 2.2     | Gastos variables           |        |         |    |           |
|         | Total gastos generales (B) |        |         |    |           |
| 3       | Utilidad (C)               |        |         |    |           |
|         | SUBTOTAL (A+B+C)           |        |         |    |           |
| 4       | IGV <sup>33</sup>          |        |         |    |           |

|   |                          |  |
|---|--------------------------|--|
| 5 | Monto total de la oferta |  |
|---|--------------------------|--|

#### Importante para la Entidad

*Si durante la fase de actos preparatorios, las Entidades advierten que es posible la participación de proveedores que gozan del beneficio de la exoneración del IGV prevista en la Ley N° 27037, Ley de Promoción de la Inversión en la Amazonía, incluir el siguiente anexo:*

***Esta nota deberá ser eliminada una vez culminada la elaboración de las bases***

- i) Si el primer decimal siguiente es inferior a cinco (5), el valor permanecerá igual, suprimiéndose los decimales posteriores  
y ii) Si el primer decimal siguiente es igual o superior a cinco (5), el valor será incrementado en un centésimo.

## ANEXO N° 7

### DECLARACIÓN JURADA DE CUMPLIMIENTO DE CONDICIONES PARA LA APLICACIÓN DE LA EXONERACIÓN DEL IGV

Señores

**COMITÉ DE SELECCIÓN**

**CONTRATACION DIRECTA N° [CONSIGNAR NOMENCLATURA DEL PROCEDIMIENTO]**

Presente.-

Mediante el presente el suscrito, postor y/o Representante Legal de [CONSIGNAR EN CASO DE SER PERSONA JURÍDICA], declaro bajo juramento que gozo del beneficio de la exoneración del IGV previsto en la Ley N° 27037, Ley de Promoción de la Inversión en la Amazonía, dado que cumplo con las condiciones siguientes:

- 1.- Que el domicilio fiscal de la empresa<sup>34</sup> se encuentra ubicada en la Amazonía y coincide con el lugar establecido como sede central (donde tiene su administración y lleva su contabilidad);
- 2.- Que la empresa se encuentra inscrita en las Oficinas Registrales de la Amazonía (exigible en caso de personas jurídicas);
- 3.- Que, al menos el setenta por ciento (70%) de los activos fijos de la empresa se encuentran en la Amazonía; y
- 4.- Que la empresa no ejecuta obras fuera de la Amazonía.

[CONSIGNAR CIUDAD Y FECHA]

.....  
**Firma, Nombres y Apellidos del postor o Representante legal, según corresponda**

#### Importante

*Cuando se trate de consorcios, esta declaración jurada será presentada por cada uno de los integrantes del consorcio, salvo que se trate de consorcios con contabilidad independiente, en cuyo caso debe ser suscrita por el representante común, debiendo indicar su condición de consorcio con contabilidad independiente y el número de RUC del consorcio.*

<sup>34</sup> En el artículo 1 del “Reglamento de las Disposiciones Tributarias contenidas en la Ley de Promoción de la Inversión en la Amazonía” se define como “empresa” a las “Personas naturales, sociedades conyugales, sucesiones indivisas y personas consideradas jurídicas por la Ley del Impuesto a la Renta, generadoras de rentas de tercera categoría, ubicadas en la Amazonía. Las sociedades conyugales son aquellas que ejerzan la opción prevista en el Artículo 16 de la Ley del Impuesto a la Renta.”



**Importante para la Entidad**

*En el caso de procedimientos por relación de ítems cuando la obra se ejecute fuera de la provincia de Lima y Callao y el monto del valor referencial de algún ítem no supere los novecientos mil Soles (S/ 900,000.00) debe considerarse el siguiente anexo:*

*Esta nota deberá ser eliminada una vez culminada la elaboración de las bases.*

**ANEXO N° 8**

**SOLICITUD DE BONIFICACIÓN DEL DIEZ POR CIENTO (10%) POR OBRAS EJECUTADAS FUERA DE LA PROVINCIA DE LIMA Y CALLAO**

**(DE SER EL CASO, SOLO PRESENTAR ESTA SOLICITUD EN EL ÍTEM [CONSIGNAR EL N° DEL ÍTEM O ÍTEMS CUYO VALOR REFERENCIAL NO SUPERA LOS NOVECIENTOS MIL SOLES (S/ 900,000.00)])**

Señores

**COMITÉ DE SELECCIÓN**

**CONTRATACION DIRECTA N° [CONSIGNAR NOMENCLATURA DEL PROCEDIMIENTO]**

Presente.-

Mediante el presente el suscrito, postor y/o Representante Legal de [CONSIGNAR EN CASO DE SER PERSONA JURIDICA], solicito la asignación de la bonificación del diez por ciento (10%) sobre el puntaje total en [CONSIGNAR EL ÍTEM O ITEMS, SEGÚN CORRESPONDA, EN LOS QUE SE SOLICITA LA BONIFICACIÓN] debido a que el domicilio de mi representada se encuentra ubicado en la provincia o provincia colindante donde se ejecuta la obra.

[CONSIGNAR CIUDAD Y FECHA]

.....  
**Firma, Nombres y Apellidos del postor o Representante legal, según corresponda**

**Importante**

- *Para asignar la bonificación, el comité de selección, verifica el domicilio consignado por el postor en el Registro Nacional de Proveedores (RNP).*
- *Para que el postor pueda acceder a la bonificación, debe cumplir con las condiciones establecidas en el literal f) del artículo 50 del Reglamento.*

**Importante**

*Cuando se trate de consorcios, la declaración jurada es la siguiente:*

**ANEXO N° 8**

**SOLICITUD DE BONIFICACIÓN DEL DIEZ POR CIENTO (10%) POR OBRAS EJECUTADAS FUERA DE LA PROVINCIA DE LIMA Y CALLAO**

**(DE SER EL CASO, SOLO PRESENTAR ESTA SOLICITUD EN EL ÍTEM [CONSIGNAR EL N° DEL ÍTEM O ÍTEMS CUYO VALOR REFERENCIAL NO SUPERA LOS NOVECIENTOS MIL SOLES (S/ 900,000.00)]**

Señores

**COMITÉ DE SELECCIÓN**

**CONTRATACION DIRECTA N° [CONSIGNAR NOMENCLATURA DEL PROCEDIMIENTO]**

Presente.-

Mediante el presente el que se suscribe, [...], representante común del consorcio [CONSIGNAR EL NOMBRE DEL CONSORCIO], solicito la asignación de la bonificación del diez por ciento (10%) sobre el puntaje total en [CONSIGNAR EL ÍTEM O ÍTEMS, SEGÚN CORRESPONDA, EN LOS QUE SE SOLICITA LA BONIFICACIÓN] debido a que los domicilios de todos los integrantes del consorcio se encuentran ubicados en la provincia o provincias colindantes donde se ejecuta la obra.

[CONSIGNAR CIUDAD Y FECHA]

.....  
**Firma, Nombres y Apellidos del representante  
común del consorcio**

**Importante**

- *Para asignar la bonificación, el comité de selección, verifica el domicilio consignado de los integrantes del consorcio, en el Registro Nacional de Proveedores (RNP).*
- *Para que un consorcio pueda acceder a la bonificación, cada uno de sus integrantes debe cumplir con las condiciones establecidas en el literal f) del artículo 50 del Reglamento.*

**ANEXO N° 9**

**DECLARACIÓN JURADA  
(NUMERAL 49.4 DEL ARTÍCULO 49 DEL REGLAMENTO)**

Señores

**COMITÉ DE SELECCIÓN**

**CONTRATACIÓN DIRECTA N° [CONSIGNAR NOMENCLATURA DEL PROCEDIMIENTO]**

Presente. -

Mediante el presente el suscrito, postor y/o Representante Legal de [CONSIGNAR EN CASO DE SER PERSONA JURÍDICA], declaro que la experiencia que acredito de la empresa [CONSIGNAR LA DENOMINACIÓN DE LA PERSONA JURÍDICA] como consecuencia de una reorganización societaria, no se encuentra en el supuesto establecido en el numeral 49.4 del artículo 49 del Reglamento.

[CONSIGNAR CIUDAD Y FECHA]

.....  
**Firma, Nombres y Apellidos del postor o  
Representante legal, según corresponda**

**Importante**

*A efectos de cautelar la veracidad de esta declaración, el postor puede verificar la información de la Relación de Proveedores Sancionados por el Tribunal de Contrataciones del Estado con Sanción Vigente en <http://portal.osce.gob.pe/mp/content/relación-de-proveedores-sancionados>.*

*También le asiste dicha facultad al órgano encargado de las contrataciones o al órgano de la Entidad al que se le haya asignado la función de verificación de la oferta presentada por el postor ganador de la buena pro.*

## ANEXO N° 10

### EXPERIENCIA DEL POSTOR EN LA ESPECIALIDAD

Señores

**COMITÉ DE SELECCIÓN**

**CONTRATACION DIRECTA N°** [CONSIGNAR NOMENCLATURA DEL PROCEDIMIENTO]

Presente.-

Mediante el presente, el suscrito detalla lo siguiente como EXPERIENCIA EN OBRAS SIMILARES:

| N° | CLIENTE | OBJETO DEL CONTRATO | N° CONTRATO | FECHA DEL CONTRATO <sup>35</sup> | FECHA DE RECEPCIÓN DE LA OBRA <sup>36</sup> | EXPERIENCIA PROVENIENTE DE: | MONEDA | IMPORTE <sup>37</sup> | TIPO DE CAMBIO VENTA <sup>38</sup> | MONTO FACTURADO ACUMULADO <sup>39</sup> |
|----|---------|---------------------|-------------|----------------------------------|---|-----------------------------|--------|-----------------------|------------------------------------|---|
| 1  |         |                     |             |                                  |   |                             |        |                       |                                    |   |
| 2  |         |                     |             |                                  |   |                             |        |                       |                                    |   |
| 3  |         |                     |             |                                  |   |                             |        |                       |                                    |   |
| 4  |         |                     |             |                                  |   |                             |        |                       |                                    |   |
| 5  |         |                     |             |                                  |   |                             |        |                       |                                    |   |
| 6  |         |                     |             |                                  |   |                             |        |                       |                                    |   |

<sup>35</sup> Se refiere a la fecha de suscripción del contrato.

<sup>36</sup> Si el titular de la experiencia no es el postor, consignar si dicha experiencia corresponde a la matriz en caso que el postor sea sucursal, o fue transmitida por reorganización societaria, debiendo acompañar la documentación sustentatoria correspondiente. Al respecto, según la Opinión N° 216-2017/DTN “Considerando que la sociedad matriz y la sucursal constituyen la misma persona jurídica, la sucursal puede acreditar como suya la experiencia de su matriz”. Del mismo modo, según lo previsto en la Opinión N° 010-2013/DTN, “... en una operación de reorganización societaria que comprende tanto una fusión como una escisión, la sociedad resultante podrá acreditar como suya la experiencia de la sociedad incorporada o absorbida, que se extingue producto de la fusión; asimismo, si en virtud de la escisión se transfiere un bloque patrimonial consistente en una línea de negocio completa, la sociedad resultante podrá acreditar como suya la experiencia de la sociedad escindida, correspondiente a la línea de negocio transmitida. De esta manera, la sociedad resultante podrá emplear la experiencia transmitida, como consecuencia de la reorganización societaria antes descrita, en los futuros procesos de selección en los que participe”.

<sup>37</sup> Se refiere al monto del contrato ejecutado incluido adicionales y reducciones, de ser el caso.

<sup>38</sup> El tipo de cambio venta debe corresponder al publicado por la SBS correspondiente a la fecha de suscripción del contrato.

<sup>39</sup> Consignar en la moneda establecida para el valor referencial.



[CONSIGNAR NOMBRE DE LA ENTIDAD]  
[CONSIGNAR NOMENCLATURA DEL PROCEDIMIENTO]

| Nº    | CLIENTE | OBJETO DEL CONTRATO | Nº CONTRATO | FECHA DEL CONTRATO <sup>35</sup> | FECHA DE RECEPCIÓN DE LA OBRA | EXPERIENCIA PROVENIENTE DE: <sup>36</sup> | MONEDA | IMPORTE <sup>37</sup> | TIPO DE CAMBIO VENTA <sup>38</sup> | MONTO FACTURADO ACUMULADO <sup>39</sup> |
|-------|---------|---------------------|-------------|----------------------------------|-------------------------------|---|--------|-----------------------|------------------------------------|---|
| 7     |         |                     |             |                                  |                               |   |        |                       |                                    |   |
| 8     |         |                     |             |                                  |                               |   |        |                       |                                    |   |
| 9     |         |                     |             |                                  |                               |   |        |                       |                                    |   |
| 10    |         |                     |             |                                  |                               |   |        |                       |                                    |   |
| TOTAL |         |                     |             |                                  |                               |   |        |                       |                                    |   |

[CONSIGNAR CIUDAD Y FECHA]

.....  
Firma, Nombres y Apellidos del postor o  
Representante legal o común, según corresponda

**Nota para la Entidad**

*En el caso de procedimientos por relación de ítems cuando el monto del valor referencial de algún ítem corresponda a una Adjudicación Simplificada, se incluye el siguiente anexo:*

*Esta nota deberá ser eliminada una vez culminada la elaboración de las bases*

**ANEXO N° 11**

**SOLICITUD DE BONIFICACIÓN DEL CINCO POR CIENTO (5%) POR TENER LA CONDICIÓN DE MICRO Y PEQUEÑA EMPRESA  
ITEM [CONSIGNAR EL N° DEL ÍTEM O ÍTEMS CUYO VALOR REFERENCIAL CORRESPONDE A UNA AS])**

Señores

**COMITÉ DE SELECCIÓN**

**CONTRATACION DIRECTA N° [CONSIGNAR NOMENCLATURA DEL PROCEDIMIENTO]**

Presente.-

Mediante el presente el suscrito, postor y/o Representante legal de [CONSIGNAR EN CASO DE SER PERSONA JURÍDICA], solicito la asignación de la bonificación del cinco por ciento (5%) sobre el puntaje total obtenido, debido a que mi representada cuenta con la condición de micro y pequeña empresa.

[CONSIGNAR CIUDAD Y FECHA]

.....  
**Firma, Nombres y Apellidos del postor o  
Representante legal o común, según corresponda**

**Importante**

- *Para asignar la bonificación, el comité de selección, según corresponda, verifica la página web del Ministerio de Trabajo y Promoción del Empleo en la sección consulta de empresas acreditadas en el REMYPE en el link <http://www2.trabajo.gob.pe/servicios-en-linea-2-2/>.*
- *Para que un consorcio pueda acceder a la bonificación, cada uno de sus integrantes debe cumplir con la condición de micro y pequeña empresa.*

**ANEXO N° 12**

**AUTORIZACIÓN DE NOTIFICACIÓN DE LA DECISIÓN DE LA ENTIDAD SOBRE LA SOLICITUD DE  
AMPLIACIÓN DE PLAZO MEDIANTE MEDIOS ELECTRÓNICOS DE COMUNICACIÓN**

**(DOCUMENTO A PRESENTAR EN EL PERFECCIONAMIENTO DEL CONTRATO)**

Señores

**COMITÉ DE SELECCIÓN**

**LICITACIÓN PÚBLICA N° [CONSIGNAR NOMENCLATURA DEL PROCEDIMIENTO]**

Presente.-

El que se suscribe, [...], postor adjudicado y/o Representante Legal de [CONSIGNAR EN CASO DE SER PERSONA JURÍDICA], identificado con [CONSIGNAR TIPO DE DOCUMENTO DE IDENTIDAD] N° [CONSIGNAR NÚMERO DE DOCUMENTO DE IDENTIDAD], autorizo que durante la ejecución del contrato se me notifique al correo electrónico [INDICAR EL CORREO ELECTRÓNICO] lo siguiente:

✓ Notificación de la decisión de la Entidad respecto a la solicitud de ampliación de plazo.

[CONSIGNAR CIUDAD Y FECHA]

.....  
**Firma, Nombres y Apellidos del postor o  
Representante legal o común, según  
corresponda**

**Importante**

*La notificación de la decisión de la Entidad respecto a la solicitud de ampliación de plazo se efectúa por medios electrónicos de comunicación, siempre que se cuente con la autorización correspondiente y sea posible obtener un acuse de recibo a través del mecanismo utilizado.*