

# **BASES ESTÁNDAR DE ADJUDICACIÓN SIMPLIFICADA PARA LA CONTRATACIÓN DE SERVICIOS EN GENERAL**

*Aprobado mediante Directiva N°001-2019-OSCE/CD*



**SUB DIRECCIÓN DE NORMATIVIDAD – DIRECCIÓN TÉCNICO NORMATIVA**  
**ORGANISMO SUPERVISOR DE LAS CONTRATACIONES DEL ESTADO - OSCE**

**SIMBOLOGÍA UTILIZADA:**

N°	Símbolo	Descripción
1	[ABC] / [.....]	La información solicitada dentro de los corchetes sombreados debe ser completada por la Entidad durante la elaboración de las bases.
2	[ABC] / [.....]	Es una indicación, o información que deberá ser completada por la Entidad con posterioridad al otorgamiento de la buena pro para el caso específico de la elaboración de la PROFORMA DEL CONTRATO; o por los proveedores, en el caso de los ANEXOS de la oferta.
3	<div>Importante</div> <ul style="list-style-type: none"> <li>• Abc</li> </ul>	Se refiere a consideraciones importantes a tener en cuenta por el órgano encargado de las contrataciones o comité de selección, según corresponda y por los proveedores.
4	<div>Advertencia</div> <ul style="list-style-type: none"> <li>• Abc</li> </ul>	Se refiere a advertencias a tener en cuenta por el órgano encargado de las contrataciones o comité de selección, según corresponda y por los proveedores.
5	<div>Importante para la Entidad</div> <ul style="list-style-type: none"> <li>• Xyz</li> </ul>	Se refiere a consideraciones importantes a tener en cuenta por el órgano encargado de las contrataciones o comité de selección, según corresponda y deben ser eliminadas una vez culminada la elaboración de las bases.

**CARACTERÍSTICAS DEL DOCUMENTO:**

Las bases estándar deben ser elaboradas en formato WORD, y deben tener las siguientes características:

N°	Características	Parámetros
1	Márgenes	Superior : 2.5 cm      Inferior: 2.5 cm Izquierda: 2.5 cm      Derecha: 2.5 cm
2	Fuente	Arial
3	Estilo de Fuente	Normal: Para el contenido en general Cursiva: Para el encabezado y pie de página Para las Consideraciones importantes (Ítem 3 del cuadro anterior)
4	Color de Fuente	Automático: Para el contenido en general Azul : Para las Consideraciones importantes (Ítem 3 del cuadro anterior)
5	Tamaño de Letra	16 : Para las dos primeras hojas de las Secciones General y Específica 11 : Para el nombre de los Capítulos. 10 : Para el cuerpo del documento en general 9 : Para el encabezado y pie de página Para el contenido de los cuadros, pudiendo variar, según la necesidad 8 : Para las Notas al pie
6	Alineación	Justificada: Para el contenido en general y notas al pie. Centrada : Para la primera página, los títulos de las Secciones y nombres de los Capítulos)
7	Interlineado	Sencillo
8	Espaciado	Anterior : 0 Posterior : 0
9	Subrayado	Para los nombres de las Secciones y para resaltar o hacer hincapié en algún concepto

**INSTRUCCIONES DE USO:**

- Una vez registrada la información solicitada dentro de los corchetes sombreados en gris, el texto deberá quedar en letra tamaño 10, con estilo normal, sin formato de negrita y sin sombreadar.
- La nota **IMPORTANTE** no puede ser modificada ni eliminada en la Sección General. En el caso de la Sección Específica debe seguirse la instrucción que se indica en dicha nota.

Elaboradas en enero de 2019  
Modificadas en marzo, junio y diciembre de 2019, julio 2020, julio y diciembre 2021 y junio de 2022

**BASES ESTÁNDAR DE ADJUDICACIÓN SIMPLIFICADA  
PARA LA CONTRATACIÓN DE SERVICIOS EN GENERAL**

**BASES INTEGRADAS**

**ADJUDICACIÓN SIMPLIFICADA N° 018-2024-UNAJ/OEC-1**

**PRIMERA CONVOCATORIA**

**CONTRATACION DE SERVICIOS DE INSTALACIONES  
ELECTRICAS DE LA ESCUELA PROFESIONAL DE  
INGENIERIA EN INDUSTRIAS ALIMENTARIAS SEDE  
AYABACAS DE LA UNIVERSIDAD NACIONAL DE JULIACA.**

## **DEBER DE COLABORACIÓN**

La Entidad y todo proveedor que se someta a las presentes Bases, sea como participante, postor y/o contratista, deben conducir su actuación conforme a los principios previstos en la Ley de Contrataciones del Estado.

En este contexto, se encuentran obligados a prestar su colaboración al OSCE y a la Secretaría Técnica de la Comisión de Defensa de la Libre Competencia del INDECOPI, en todo momento según corresponda a sus competencias, a fin de comunicar presuntos casos de fraude, colusión y corrupción por parte de los funcionarios y servidores de la Entidad, así como los proveedores y demás actores que participan en el proceso de contratación.

De igual forma, deben poner en conocimiento del OSCE y a la Secretaría Técnica de la Comisión de Defensa de la Libre Competencia del INDECOPI los indicios de conductas anticompetitivas que se presenten durante el proceso de contratación, en los términos del Decreto Legislativo N° 1034, "Ley de Represión de Conductas Anticompetitivas", o norma que la sustituya, así como las demás normas de la materia.

La Entidad y todo proveedor que se someta a las presentes Bases, sea como participante, postor y/o contratista del proceso de contratación deben permitir al OSCE o a la Secretaría Técnica de la Comisión de Defensa de la Libre Competencia del INDECOPI el acceso a la información referida a las contrataciones del Estado que sea requerida, prestar testimonio o absolución de posiciones que se requieran, entre otras formas de colaboración.



## **SECCIÓN GENERAL**

### **DISPOSICIONES COMUNES DEL PROCEDIMIENTO DE SELECCIÓN**

(ESTA SECCIÓN NO DEBE SER MODIFICADA EN NINGÚN EXTREMO, BAJO SANCIÓN DE NULIDAD)

## CAPÍTULO I ETAPAS DEL PROCEDIMIENTO DE SELECCIÓN

### 1.1. REFERENCIAS

Cuando en el presente documento se mencione la palabra Ley, se entiende que se está haciendo referencia a la Ley N° 30225, Ley de Contrataciones del Estado, y cuando se mencione la palabra Reglamento, se entiende que se está haciendo referencia al Reglamento de la Ley de Contrataciones del Estado aprobado por Decreto Supremo N° 344-2018-EF.

Las referidas normas incluyen sus respectivas modificaciones, de ser el caso.

### 1.2. CONVOCATORIA

Se realiza a través de su publicación en el SEACE de conformidad con lo señalado en el artículo 54 del Reglamento, en la fecha señalada en el calendario del procedimiento de selección, debiendo adjuntar las bases y resumen ejecutivo.

### 1.3. REGISTRO DE PARTICIPANTES

El registro de participantes se realiza conforme al artículo 55 del Reglamento. En el caso de un consorcio, basta que se registre uno (1) de sus integrantes.

#### Importante

- *Para registrarse como participante en un procedimiento de selección convocado por las Entidades del Estado Peruano, es necesario que los proveedores cuenten con inscripción vigente y estar habilitados ante el Registro Nacional de Proveedores (RNP) que administra el Organismo Supervisor de las Contrataciones del Estado (OSCE). Para obtener mayor información, se puede ingresar a la siguiente dirección electrónica: [www.rnp.gob.pe](http://www.rnp.gob.pe).*
- *Los proveedores que deseen registrar su participación deben ingresar al SEACE utilizando su Certificado SEACE (usuario y contraseña). Asimismo, deben observar las instrucciones señaladas en el documento de orientación "Guía para el registro de participantes electrónico" publicado en <https://www2.seace.gob.pe/>.*
- *En caso los proveedores no cuenten con inscripción vigente en el RNP y/o se encuentren inhabilitados o suspendidos para ser participantes, postores y/o contratistas, el SEACE restringirá su registro, quedando a potestad de estos intentar nuevamente registrar su participación en el procedimiento de selección en cualquier otro momento, dentro del plazo establecido para dicha etapa, siempre que haya obtenido la vigencia de su inscripción o quedado sin efecto la sanción que le impuso el Tribunal de Contrataciones del Estado.*

### 1.4. FORMULACIÓN DE CONSULTAS Y OBSERVACIONES A LAS BASES

La formulación de consultas y observaciones a las bases se efectúa de conformidad con lo establecido en los numerales 72.1 y 72.2 del artículo 72 del Reglamento, así como el literal a) del artículo 89 del Reglamento.

### 1.5. ABSOLUCIÓN DE CONSULTAS, OBSERVACIONES E INTEGRACIÓN DE BASES

La absolución de consultas, observaciones e integración de las bases se realizan conforme a las disposiciones previstas en el numeral 72.4 del artículo 72 del Reglamento y el literal a) del artículo 89 del Reglamento.

**Importante**

- *No se absolverán consultas y observaciones a las bases que se presenten en forma física.*
- *Cuando exista divergencia entre lo indicado en el pliego de absolución de consultas y observaciones y la integración de bases, prevalece lo absuelto en el referido pliego; sin perjuicio, del deslinde de responsabilidades correspondiente.*

## 1.6. FORMA DE PRESENTACIÓN DE OFERTAS

Las ofertas se presentan conforme lo establecido en el artículo 59 y en el artículo 90 del Reglamento.

Las declaraciones juradas, formatos o formularios previstos en las bases que conforman la oferta deben estar debidamente firmados por el postor (firma manuscrita o digital, según la Ley N° 27269, Ley de Firmas y Certificados Digitales<sup>1</sup>). Los demás documentos deben ser visados por el postor. En el caso de persona jurídica, por su representante legal, apoderado o mandatario designado para dicho fin y, en el caso de persona natural, por este o su apoderado. No se acepta el pegado de la imagen de una firma o visto. Las ofertas se presentan foliadas.

**Importante**

- *Los formularios electrónicos que se encuentran en el SEACE y que los proveedores deben llenar para presentar sus ofertas, tienen carácter de declaración jurada.*
- *En caso la información contenida en los documentos escaneados que conforman la oferta no coincida con lo declarado a través del SEACE, prevalece la información declarada en los documentos escaneados.*
- *No se tomarán en cuenta las ofertas que se presenten en físico a la Entidad.*

## 1.7. PRESENTACIÓN Y APERTURA DE OFERTAS

El participante presentará su oferta de manera electrónica a través del SEACE, desde las 00:01 horas hasta las 23:59 horas del día establecido para el efecto en el cronograma del procedimiento; adjuntando el archivo digitalizado que contenga los documentos que conforman la oferta de acuerdo a lo requerido en las bases.

El participante debe verificar antes de su envío, bajo su responsabilidad, que el archivo pueda ser descargado y su contenido sea legible.

**Importante**

*Los integrantes de un consorcio no pueden presentar ofertas individuales ni conformar más de un consorcio en un procedimiento de selección, o en un determinado ítem cuando se trate de procedimientos de selección según relación de ítems.*

En la apertura electrónica de la oferta, el órgano encargado de las contrataciones o el comité de selección, según corresponda, verifica la presentación de lo exigido en la sección específica de las bases de conformidad con el numeral 73.2 del artículo 73 del Reglamento y determina si las ofertas responden a las características y/o requisitos y condiciones de los Términos de Referencia, detallados en la sección específica de las bases. De no cumplir con lo requerido, la oferta se considera no admitida.

<sup>1</sup> Para mayor información sobre la normativa de firmas y certificados digitales ingresar a: <https://www.indecopi.gob.pe/web/firmas-digitales/firmar-y-certificados-digitales>

### 1.8. EVALUACIÓN DE LAS OFERTAS

La evaluación de las ofertas se realiza conforme a lo establecido en el numeral 74.1 y el literal a) del numeral 74.2 del artículo 74 del Reglamento.

En el supuesto de que dos (2) o más ofertas empaten, la determinación del orden de prelación de las ofertas empatadas se efectúa siguiendo estrictamente el orden establecido en el numeral 91.1 del artículo 91 del Reglamento.

El desempate mediante sorteo se realiza de manera electrónica a través del SEACE.

#### Importante

*En el caso de contratación de servicios en general que se presten fuera de la provincia de Lima y Callao, cuyo valor estimado no supere los doscientos mil Soles (S/ 200,000.00), a solicitud del postor se asigna una bonificación equivalente al diez por ciento (10%) sobre el puntaje total obtenido por los postores con domicilio en la provincia donde prestará el servicio, o en las provincias colindantes, sean o no pertenecientes al mismo departamento o región. El domicilio es el consignado en la constancia de inscripción ante el RNP<sup>2</sup>. Lo mismo aplica en el caso de procedimientos de selección por relación de ítems, cuando algún ítem no supera el monto señalado anteriormente.*

### 1.9. CALIFICACIÓN DE OFERTAS

La calificación de las ofertas se realiza conforme a lo establecido en los numerales 75.1 y 75.2 del artículo 75 del Reglamento.

### 1.10. SUBSANACIÓN DE LAS OFERTAS

La subsanación de las ofertas se sujeta a lo establecido en el artículo 60 del Reglamento. El plazo que se otorgue para la subsanación no puede ser inferior a un (1) día hábil

La solicitud de subsanación se realiza de manera electrónica a través del SEACE y será remitida al correo electrónico consignado por el postor al momento de realizar su inscripción en el RNP, siendo su responsabilidad el permanente seguimiento de las notificaciones a dicho correo. La notificación de la solicitud se entiende efectuada el día de su envío al correo electrónico.

La presentación de las subsanaciones se realiza a través del SEACE. No se tomará en cuenta la subsanación que se presente en físico a la Entidad.

### 1.11. RECHAZO DE LAS OFERTAS

Previo al otorgamiento de la buena pro, el órgano encargado de las contrataciones o el comité de selección, según corresponda, revisa las ofertas económicas que cumplen los requisitos de calificación, de conformidad con lo establecido para el rechazo de ofertas, previsto en el artículo 68 del Reglamento, de ser el caso.

De rechazarse alguna de las ofertas calificadas, el órgano encargado de las contrataciones o el comité de selección, según corresponda, revisa el cumplimiento de los requisitos de calificación de los postores que siguen en el orden de prelación, en caso las hubiere.

<sup>2</sup> La constancia de inscripción electrónica se visualizará en el portal web del Registro Nacional de Proveedores: [www.rnp.gob.pe](http://www.rnp.gob.pe)

#### 1.12. OTORGAMIENTO DE LA BUENA PRO

Definida la oferta ganadora, el órgano encargado de las contrataciones o el comité de selección, según corresponda, otorga la buena pro mediante su publicación en el SEACE, incluyendo el cuadro comparativo y las actas debidamente motivadas de los resultados de la admisión, no admisión, evaluación, calificación, descalificación y el otorgamiento de la buena pro.

#### 1.13. CONSENTIMIENTO DE LA BUENA PRO

Cuando se hayan presentado dos (2) o más ofertas, el consentimiento de la buena pro se produce a los cinco (5) días hábiles siguientes de la notificación de su otorgamiento, sin que los postores hayan ejercido el derecho de interponer el recurso de apelación.

En caso que se haya presentado una sola oferta, el consentimiento de la buena pro se produce el mismo día de la notificación de su otorgamiento.

El consentimiento del otorgamiento de la buena pro se publica en el SEACE al día hábil siguiente de producido.

##### **Importante**

*Una vez consentido el otorgamiento de la buena pro, el órgano encargado de las contrataciones o el órgano de la Entidad al que se haya asignado tal función realiza la verificación de la oferta presentada por el postor ganador de la buena pro conforme lo establecido en el numeral 64.6 del artículo 64 del Reglamento.*

## CAPÍTULO II

### SOLUCIÓN DE CONTROVERSIAS DURANTE EL PROCEDIMIENTO DE SELECCIÓN

#### 2.1. RECURSO DE APELACIÓN

A través del recurso de apelación se pueden impugnar los actos dictados durante el desarrollo del procedimiento de selección hasta antes del perfeccionamiento del contrato.

El recurso de apelación se presenta ante la Entidad convocante, y es conocido y resuelto por su Titular, cuando el valor estimado sea igual o menor a cincuenta (50) UIT. Cuando el valor estimado sea mayor a dicho monto, el recurso de apelación se presenta ante y es resuelto por el Tribunal de Contrataciones del Estado.

En los procedimientos de selección según relación de ítems, el valor estimado total del procedimiento determina ante quién se presenta el recurso de apelación.

Los actos que declaren la nulidad de oficio, la cancelación del procedimiento de selección y otros actos emitidos por el Titular de la Entidad que afecten la continuidad de este, se impugnan ante el Tribunal de Contrataciones del Estado.

#### Importante

- *Una vez otorgada la buena pro, el órgano encargado de las contrataciones o el comité de selección, según corresponda, está en la obligación de permitir el acceso de los participantes y postores al expediente de contratación, salvo la información calificada como secreta, confidencial o reservada por la normativa de la materia, a más tardar dentro del día siguiente de haberse solicitado por escrito.*

*Luego de otorgada la buena pro no se da a conocer las ofertas cuyos requisitos de calificación no fueron analizados y revisados por el órgano encargado de las contrataciones o el comité de selección, según corresponda.*

- *A efectos de recoger la información de su interés, los postores pueden valerse de distintos medios, tales como: (i) la lectura y/o toma de apuntes, (ii) la captura y almacenamiento de imágenes, e incluso (iii) pueden solicitar copia de la documentación obrante en el expediente, siendo que, en este último caso, la Entidad deberá entregar dicha documentación en el menor tiempo posible, previo pago por tal concepto.*
- *El recurso de apelación se presenta ante la Mesa de Partes del Tribunal o ante las oficinas desconcentradas del OSCE, o en la Unidad de Trámite Documentario de la Entidad, según corresponda.*

#### 2.2. PLAZOS DE INTERPOSICIÓN DEL RECURSO DE APELACIÓN

La apelación contra el otorgamiento de la buena pro o contra los actos dictados con anterioridad a ella se interpone dentro de los cinco (5) días hábiles siguientes de haberse notificado el otorgamiento de la buena pro.

La apelación contra los actos dictados con posterioridad al otorgamiento de la buena pro, contra la declaración de nulidad, cancelación y declaratoria de desierto del procedimiento, se interpone dentro de los cinco (5) días hábiles siguientes de haberse tomado conocimiento del acto que se desea impugnar.

### CAPÍTULO III DEL CONTRATO

#### 3.1. PERFECCIONAMIENTO DEL CONTRATO

Los plazos y el procedimiento para perfeccionar el contrato se realiza conforme a lo indicado en el artículo 141 del Reglamento.

El contrato se perfecciona con la suscripción del documento que lo contiene, salvo en los contratos cuyo monto del valor estimado no supere los doscientos mil Soles (S/ 200,000.00), en los que se puede perfeccionar con la recepción de la orden de servicios, conforme a lo previsto en la sección específica de las bases.

En el caso de procedimientos de selección por relación de ítems, se puede perfeccionar el contrato con la suscripción del documento o con la recepción de una orden de servicios, cuando el valor estimado del ítem corresponda al parámetro establecido en el párrafo anterior.

#### Importante

*El órgano encargado de las contrataciones o el comité de selección, según corresponda, debe consignar en la sección específica de las bases la forma en que se perfeccionará el contrato, sea con la suscripción del contrato o la recepción de la orden de servicios. En caso la Entidad perfeccione el contrato con la recepción de la orden de servicios no debe incluir la proforma del contrato establecida en el Capítulo V de la sección específica de las bases.*

Para perfeccionar el contrato, el postor ganador de la buena pro debe presentar los documentos señalados en el artículo 139 del Reglamento y los previstos en la sección específica de las bases.

#### 3.2. GARANTÍAS

Las garantías que deben otorgar los postores y/o contratistas, según corresponda, son las de fiel cumplimiento del contrato y por los adelantos.

##### 3.2.1. GARANTÍA DE FIEL CUMPLIMIENTO

Como requisito indispensable para perfeccionar el contrato, el postor ganador debe entregar a la Entidad la garantía de fiel cumplimiento del mismo por una suma equivalente al diez por ciento (10%) del monto del contrato original. Esta se mantiene vigente hasta la conformidad de la recepción de la prestación a cargo del contratista.

##### 3.2.2. GARANTÍA DE FIEL CUMPLIMIENTO POR PRESTACIONES ACCESORIAS

En las contrataciones que conllevan la ejecución de prestaciones accesorias, tales como mantenimiento, reparación o actividades afines, se otorga una garantía adicional por una suma equivalente al diez por ciento (10%) del monto del contrato de la prestación accesorio, la misma que debe ser renovada periódicamente hasta el cumplimiento total de las obligaciones garantizadas.

#### Importante

- *En los contratos cuyos montos sean iguales o menores a doscientos mil Soles (S/ 200,000.00), no corresponde presentar garantía de fiel cumplimiento de contrato ni garantía de fiel cumplimiento por prestaciones accesorias. Dicha excepción también aplica a los contratos derivados de procedimientos de selección por relación de ítems, cuando el monto del ítem adjudicado o la sumatoria de los montos de los ítems adjudicados no superen el monto señalado anteriormente, conforme a lo dispuesto en el literal a) del artículo 152 del Reglamento.*
- *En los contratos periódicos de prestación de servicios en general que celebren las Entidades con las micro y pequeñas empresas, estas últimas pueden otorgar como garantía de fiel cumplimiento el diez por ciento (10%) del monto del contrato, porcentaje que es retenido por la Entidad durante la primera mitad del número total de pagos a realizarse, de forma prorrateada en cada pago, con cargo a ser devuelto a la finalización del mismo, conforme lo establecen los numerales 149.4 y 149.5 del artículo 149 del Reglamento y el numeral 151.2 del artículo 151 del Reglamento.*

### 3.2.3. GARANTÍA POR ADELANTO

En caso se haya previsto en la sección específica de las bases la entrega de adelantos, el contratista debe presentar una garantía emitida por idéntico monto conforme a lo estipulado en el artículo 153 del Reglamento.

### 3.3. REQUISITOS DE LAS GARANTÍAS

Las garantías que se presenten deben ser incondicionales, solidarias, irrevocables y de realización automática en el país, al solo requerimiento de la Entidad. Asimismo, deben ser emitidas por empresas que se encuentren bajo la supervisión directa de la Superintendencia de Banca, Seguros y Administradoras Privadas de Fondos de Pensiones y que cuenten con clasificación de riesgo B o superior. Asimismo, deben estar autorizadas para emitir garantías; o estar consideradas en la última lista de bancos extranjeros de primera categoría que periódicamente publica el Banco Central de Reserva del Perú.

#### Importante

*Corresponde a la Entidad verificar que las garantías presentadas por el postor ganador de la buena pro y/o contratista cumplan con los requisitos y condiciones necesarios para su aceptación y eventual ejecución, sin perjuicio de la determinación de las responsabilidades funcionales que correspondan.*

#### Advertencia

*Los funcionarios de las Entidades no deben aceptar garantías emitidas bajo condiciones distintas a las establecidas en el presente numeral, debiendo tener en cuenta lo siguiente:*

- 1. La clasificadora de riesgo que asigna la clasificación a la empresa que emite la garantía debe encontrarse listada en el portal web de la SBS (<http://www.sbs.gob.pe/sistema-financiero/clasificadoras-de-riesgo>).*
- 2. Se debe identificar en la página web de la clasificadora de riesgo respectiva, cuál es la clasificación vigente de la empresa que emite la garantía, considerando la vigencia a la fecha de emisión de la garantía.*
- 3. Para fines de lo establecido en el artículo 148 del Reglamento, la clasificación de riesgo B, incluye las clasificaciones B+ y B.*
- 4. Si la empresa que otorga la garantía cuenta con más de una clasificación de riesgo emitida por distintas empresas listadas en el portal web de la SBS, bastará que en una de ellas cumpla con la clasificación mínima establecida en el Reglamento.*

*En caso exista alguna duda sobre la clasificación de riesgo asignada a la empresa emisora de la garantía, se deberá consultar a la clasificadora de riesgos respectiva.*



*De otro lado, además de cumplir con el requisito referido a la clasificación de riesgo, a efectos de verificar si la empresa emisora se encuentra autorizada por la SBS para emitir garantías, debe revisarse el portal web de dicha Entidad (<http://www.sbs.gob.pe/sistema-financiero/relacion-de-empresas-que-se-encuentran-autorizadas-a-emitir-cartas-fianza>).*

*Los funcionarios competentes deben verificar la autenticidad de la garantía a través de los mecanismos establecidos (consulta web, teléfono u otros) por la empresa emisora.*

### 3.4. EJECUCIÓN DE GARANTÍAS

La Entidad puede solicitar la ejecución de las garantías conforme a los supuestos contemplados en el artículo 155 del Reglamento.

### 3.5. ADELANTOS

La Entidad puede entregar adelantos directos al contratista, los que en ningún caso exceden en conjunto del treinta por ciento (30%) del monto del contrato original, siempre que ello haya sido previsto en la sección específica de las bases.

### 3.6. PENALIDADES

#### 3.6.1. PENALIDAD POR MORA EN LA EJECUCIÓN DE LA PRESTACIÓN

En caso de retraso injustificado del contratista en la ejecución de las prestaciones objeto del contrato, la Entidad le aplica automáticamente una penalidad por mora por cada día de atraso, de conformidad con el artículo 162 del Reglamento.

#### 3.6.2. OTRAS PENALIDADES

La Entidad puede establecer penalidades distintas a la mencionada en el numeral precedente, según lo previsto en el artículo 163 del Reglamento y lo indicado en la sección específica de las bases.

Estos dos tipos de penalidades se calculan en forma independiente y pueden alcanzar cada una un monto máximo equivalente al diez por ciento (10%) del monto del contrato vigente, o de ser el caso, del ítem que debió ejecutarse.

### 3.7. INCUMPLIMIENTO DEL CONTRATO

Las causales para la resolución del contrato, serán aplicadas de conformidad con el artículo 36 de la Ley y 164 del Reglamento.

### 3.8. PAGOS

El pago se realiza después de ejecutada la respectiva prestación, pudiendo contemplarse pagos a cuenta, según la forma establecida en la sección específica de las bases o en el contrato.

La Entidad paga las contraprestaciones pactadas a favor del contratista dentro de los diez (10) días calendario siguientes de otorgada la conformidad de los servicios, siempre que se verifiquen las condiciones establecidas en el contrato para ello, bajo responsabilidad del funcionario competente.

La conformidad se emite en un plazo máximo de siete (7) días de producida la recepción salvo que se requiera efectuar pruebas que permitan verificar el cumplimiento de la obligación, en cuyo caso la conformidad se emite en un plazo máximo de quince (15) días, bajo responsabilidad del funcionario que debe emitir la conformidad.

En el caso que se haya suscrito contrato con un consorcio, el pago se realizará de acuerdo a lo que se indique en el contrato de consorcio.

**Advertencia**

*En caso de retraso en los pagos a cuenta o pago final por parte de la Entidad, salvo que se deba a caso fortuito o fuerza mayor, esta reconoce al contratista los intereses legales correspondientes, de conformidad con el artículo 39 de la Ley y 171 del Reglamento, debiendo repetir contra los responsables de la demora injustificada.*

### 3.9. DISPOSICIONES FINALES

Todos los demás aspectos del presente procedimiento no contemplados en las bases se regirán supletoriamente por la Ley y su Reglamento, así como por las disposiciones legales vigentes.

## **SECCIÓN ESPECÍFICA**

### **CONDICIONES ESPECIALES DEL PROCEDIMIENTO DE SELECCIÓN**

(EN ESTA SECCIÓN LA ENTIDAD DEBERÁ COMPLETAR LA INFORMACIÓN EXIGIDA, DE ACUERDO A LAS INSTRUCCIONES INDICADAS)

## CAPÍTULO I GENERALIDADES

### 1.1. ENTIDAD CONVOCANTE

Nombre : UNIVERSIDAD NACIONAL DE JULIACA  
RUC N° : 20448261272  
Domicilio legal : AV. NUEVA ZELANDIA N° 631, URBANIZACION LA CAPILLA – JULIACA – SAN ROMAN – PUNO  
Teléfono: : [.....]  
Correo electrónico: : [calvarezg@unaj.edu.pe](mailto:calvarezg@unaj.edu.pe)

### 1.2. OBJETO DE LA CONVOCATORIA

El presente procedimiento de selección tiene por objeto la CONTRATACION DE SERVICIOS DE INSTALACIONES ELECTRICAS DE LA ESCUELA PROFESIONAL DE INGENIERIA EN INDUSTRIAS ALIMENTARIAS SEDE AYABACAS DE LA UNIVERSIDAD NACIONAL DE JULIACA.

### 1.3. EXPEDIENTE DE CONTRATACIÓN

El expediente de contratación fue aprobado mediante RESOLUCION DIRECTORAL ADMINISTRATIVA N° 291-2024-DGA-UNAJ, de fecha 02 de octubre del 2024.

### 1.4. FUENTE DE FINANCIAMIENTO

RECURSOS DETERMINADOS

#### Importante

*La fuente de financiamiento debe corresponder a aquella prevista en la Ley de Equilibrio Financiero del Presupuesto del Sector Público del año fiscal en el cual se convoca el procedimiento de selección.*

### 1.5. SISTEMA DE CONTRATACIÓN

El presente procedimiento se rige por el sistema de SUMA ALZADA, de acuerdo con lo establecido en el expediente de contratación respectivo.

### 1.6. DISTRIBUCIÓN DE LA BUENA PRO

NO CORRESPONDE.

### 1.7. ALCANCES DEL REQUERIMIENTO

El alcance de la prestación está definido en el Capítulo III de la presente sección de las bases.

### 1.8. PLAZO DE PRESTACIÓN DEL SERVICIO

Los servicios materia de la presente convocatoria se prestarán en el plazo de 20 DIAS CALENDARIOS LOS MISMOS QUE SERAN COMPUTADOS A PARTIR DEL DIA SIGUIENTE DE LA FORMALIZACION DEL CONTRATO en concordancia con lo establecido en el expediente de contratación.

### 1.9. COSTO DE REPRODUCCIÓN Y ENTREGA DE BASES

Los participantes registrados tienen el derecho de recabar un ejemplar de las bases, para cuyo efecto deben cancelar Cinco con 00/100 soles (S/ 5.00) en caja de la entidad y recabar las Bases en la Unidad de Abastecimientos, Av. Nueva Zelandia N° 631 - Urbanización la Capilla de la Ciudad de Juliaca.

#### Importante

*El costo de entrega de un ejemplar de las bases no puede exceder el costo de su reproducción.*

### 1.10. BASE LEGAL

- Constitución Política del Perú
- Ley N° 30220, Ley Universitaria.
- Ley N° 31953 - Ley de Presupuesto del Sector Público para el Año Fiscal 2024.
- Ley N° 31954 - Ley de Equilibrio Financiero del Presupuesto del Sector Público del año fiscal 2024.
- Texto Único Ordenado de la Ley N° 30225, Ley de Contrataciones del Estado.
- Decreto Supremo N° 234-2022-EF, que modifica el Reglamento de la Ley N° 30225, Ley de Contrataciones del Estado, aprobado mediante Decreto Supremo N° 344-2018-EF.
- Directivas, Pronunciamientos y Opiniones del OSCE.
- Demás normas complementarias y conexas con el objeto del procedimiento de selección.
- 

Las referidas normas incluyen sus respectivas modificaciones, de ser el caso.

## CAPÍTULO II DEL PROCEDIMIENTO DE SELECCIÓN

### 2.1. CALENDARIO DEL PROCEDIMIENTO DE SELECCIÓN

Según el cronograma de la ficha de selección de la convocatoria publicada en el SEACE.

#### Importante

*De conformidad con la vigesimosegunda Disposición Complementaria Final del Reglamento, en caso la Entidad (Ministerios y sus organismos públicos, programas o proyectos adscritos) haya difundido el requerimiento a través del SEACE siguiendo el procedimiento establecido en dicha disposición, no procede formular consultas u observaciones al requerimiento.*

### 2.2. CONTENIDO DE LAS OFERTAS

La oferta contendrá, además de un índice de documentos<sup>3</sup>, la siguiente documentación:

#### 2.2.1. Documentación de presentación obligatoria

##### 2.2.1.1. Documentos para la admisión de la oferta

- a) Declaración jurada de datos del postor. (**Anexo N° 1**)
- b) Documento que acredite la representación de quien suscribe la oferta.

En caso de persona jurídica, copia del certificado de vigencia de poder del representante legal, apoderado o mandatario designado para tal efecto.

En caso de persona natural, copia del documento nacional de identidad o documento análogo, o del certificado de vigencia de poder otorgado por persona natural, del apoderado o mandatario, según corresponda.

En el caso de consorcios, este documento debe ser presentado por cada uno de los integrantes del consorcio que suscriba la promesa de consorcio, según corresponda.

#### Advertencia

*De acuerdo con el artículo 4 del Decreto Legislativo N° 1246, las Entidades están prohibidas de exigir a los administrados o usuarios la información que puedan obtener directamente mediante la interoperabilidad a que se refieren los artículos 2 y 3 de dicho Decreto Legislativo. En esa medida, si la Entidad es usuaria de la Plataforma de Interoperabilidad del Estado – PIDE<sup>4</sup> y siempre que el servicio web se encuentre activo en el Catálogo de Servicios de dicha plataforma, no corresponderá exigir el certificado de vigencia de poder y/o documento nacional de identidad.*

- c) Declaración jurada de acuerdo con el literal b) del artículo 52 del Reglamento (**Anexo N°2**)
- d) Declaración jurada de cumplimiento de los Términos de Referencia contenidos en el numeral 3.1 del Capítulo III de la presente sección. (**Anexo N° 3**)

<sup>3</sup> La omisión del índice no determina la no admisión de la oferta.

<sup>4</sup> Para mayor información de las Entidades usuarias y del Catálogo de Servicios de la Plataforma de Interoperabilidad del Estado – PIDE ingresar al siguiente enlace <https://www.gobiernodigital.gob.pe/interoperabilidad/>

- e) Declaración jurada de plazo de prestación del servicio. **(Anexo N° 4)**<sup>5</sup>
- f) Promesa de consorcio con firmas legalizadas, de ser el caso, en la que se consigne los integrantes, el representante común, el domicilio común y las obligaciones a las que se compromete cada uno de los integrantes del consorcio, así como el porcentaje equivalente a dichas obligaciones. **(Anexo N° 5)**
- g) El precio de la oferta en SOLES. Adjuntar obligatoriamente el **Anexo N° 6**.

El precio total de la oferta y los subtotales que lo componen son expresados con dos (2) decimales. Los precios unitarios pueden ser expresados con más de dos (2) decimales.

#### Importante

- *El órgano encargado de las contrataciones o el comité de selección, según corresponda, verifica la presentación de los documentos requeridos. De no cumplir con lo requerido, la oferta se considera no admitida.*
- *En caso de requerir estructura de costos o análisis de precios, esta se presenta para el perfeccionamiento del contrato.*

#### 2.2.1.2. Documentos para acreditar los requisitos de calificación

Incorporar en la oferta los documentos que acreditan los “**Requisitos de Calificación**” que se detallan en el numeral 3.2 del Capítulo III de la presente sección de las bases.

#### 2.2.2. Documentación de presentación facultativa:

- a) En el caso de microempresas y pequeñas empresas integradas por personas con discapacidad, o en el caso de consorcios conformados en su totalidad por estas empresas, deben presentar la constancia o certificado con el cual acredite su inscripción en el Registro de Empresas Promocionales para Personas con Discapacidad<sup>6</sup>.
- b) Solicitud de bonificación por tener la condición de micro y pequeña empresa. **(Anexo N° 11)**
- c) Los postores con domicilio en la provincia donde se prestará el servicio, o en las provincias colindantes, sean o no pertenecientes al mismo departamento o región, pueden presentar la solicitud de bonificación por servicios prestados fuera de la provincia de Lima y Callao, según **Anexo N° 10**.

#### Advertencia

*El órgano encargado de las contrataciones o el comité de selección, según corresponda, no podrá exigir al postor la presentación de documentos que no hayan sido indicados en los acápites “Documentos para la admisión de la oferta”, “Requisitos de calificación” y “Factores de evaluación”.*

<sup>5</sup> En caso de considerar como factor de evaluación la mejora del plazo de prestación del servicio, el plazo ofertado en dicho anexo servirá también para acreditar este factor.

<sup>6</sup> Dicho documento se tendrá en consideración en caso de empate, conforme a lo previsto en el artículo 91 del Reglamento.

## 2.3. PRESENTACIÓN DEL RECURSO DE APELACIÓN

“El recurso de apelación se presenta ante la Unidad de Trámite Documentario de la Entidad.

En caso el participante o postor opte por presentar recurso de apelación y por otorgar la garantía mediante depósito en cuenta bancaria, se debe realizar el abono en:

N ° de Cuenta : 00-721-142353

Banco : BANCO DE LA NACION

## 2.4. REQUISITOS PARA PERFECCIONAR EL CONTRATO

El postor ganador de la buena pro debe presentar los siguientes documentos para perfeccionar el contrato:

- a) Garantía de fiel cumplimiento del contrato (de ser el caso)
- b) Garantía de fiel cumplimiento por prestaciones accesorias, de ser el caso.
- c) Contrato de consorcio con firmas legalizadas ante Notario de cada uno de los integrantes, de ser el caso.
- d) Código de cuenta interbancaria (CCI) o, en el caso de proveedores no domiciliados, el número de su cuenta bancaria y la entidad bancaria en el exterior.
- e) Copia de la vigencia del poder del representante legal de la empresa que acredite que cuenta con facultades para perfeccionar el contrato, cuando corresponda.
- f) Copia de DNI del postor en caso de persona natural, o de su representante legal en caso de persona jurídica.

### Advertencia

*De acuerdo con el artículo 4 del Decreto Legislativo N° 1246, las Entidades están prohibidas de exigir a los administrados o usuarios la información que puedan obtener directamente mediante la interoperabilidad a que se refieren los artículos 2 y 3 de dicho Decreto Legislativo. En esa medida, si la Entidad es usuaria de la Plataforma de Interoperabilidad del Estado – PIDE<sup>7</sup> y siempre que el servicio web se encuentre activo en el Catálogo de Servicios de dicha plataforma, no corresponderá exigir los documentos previstos en los literales e) y f).*

- g) Domicilio para efectos de la notificación durante la ejecución del contrato.
- h) Detalle de los precios unitarios del precio ofertado<sup>8</sup>.
- i) Estructura de costos<sup>9</sup>.
- j) Detalle del precio de la oferta de cada uno de los servicios que conforman el paquete<sup>10</sup>.

### Importante

- *En caso que el postor ganador de la buena pro sea un consorcio, las garantías que presente este para el perfeccionamiento del contrato, así como durante la ejecución contractual, de ser el caso, además de cumplir con las condiciones establecidas en el artículo 33 de la Ley y en el artículo 148 del Reglamento, deben consignar expresamente el nombre completo o la denominación o razón social de los integrantes del consorcio, en calidad de garantizados, de lo contrario no podrán ser aceptadas por las Entidades. No se cumple el requisito antes indicado si se consigna únicamente la denominación del consorcio, conforme lo dispuesto en la Directiva Participación de Proveedores en Consorcio en las Contrataciones del Estado”.*

<sup>7</sup> Para mayor información de las Entidades usuarias y del Catálogo de Servicios de la Plataforma de Interoperabilidad del Estado – PIDE ingresar al siguiente enlace <https://www.gobiernodigital.gob.pe/interoperabilidad/>

<sup>8</sup> Incluir solo en caso de la contratación bajo el sistema a suma alzada.

<sup>9</sup> Incluir solo cuando resulte necesario para la ejecución contractual, identificar los costos de cada uno de los rubros que comprenden la oferta.

<sup>10</sup> Incluir solo en caso de contrataciones por paquete.



- En los contratos periódicos de prestación de servicios en general que celebren las Entidades con las micro y pequeñas empresas, estas últimas pueden otorgar como garantía de fiel cumplimiento el diez por ciento (10%) del monto del contrato, porcentaje que es retenido por la Entidad durante la primera mitad del número total de pagos a realizarse, de forma prorrateada en cada pago, con cargo a ser devuelto a la finalización del mismo, conforme lo establece el numeral 149.4 del artículo 149 y el numeral 151.2 del artículo 151 del Reglamento. Para dicho efecto los postores deben encontrarse registrados en el REMYPE, consignando en la Declaración Jurada de Datos del Postor (Anexo N° 1) o en la solicitud de retención de la garantía durante el perfeccionamiento del contrato, que tienen la condición de MYPE, lo cual será verificado por la Entidad en el link <http://www2.trabajo.gob.pe/servicios-en-linea-2-2> opción consulta de empresas acreditadas en el REMYPE.
- En los contratos cuyos montos sean iguales o menores a doscientos mil Soles (S/ 200,000.00), no corresponde presentar garantía de fiel cumplimiento de contrato ni garantía de fiel cumplimiento por prestaciones accesorias. Dicha excepción también aplica a los contratos derivados de procedimientos de selección por relación de ítems, cuando el monto del ítem adjudicado o la sumatoria de los montos de los ítems adjudicados no supere el monto señalado anteriormente, conforme a lo dispuesto en el literal a) del artículo 152 del Reglamento.

#### Importante

- Corresponde a la Entidad verificar que las garantías presentadas por el postor ganador de la buena pro cumplan con los requisitos y condiciones necesarios para su aceptación y eventual ejecución, sin perjuicio de la determinación de las responsabilidades funcionales que correspondan.
- De conformidad con el Reglamento Consular del Perú aprobado mediante Decreto Supremo N° 076-2005-RE para que los documentos públicos y privados extendidos en el exterior tengan validez en el Perú, deben estar legalizados por los funcionarios consulares peruanos y refrendados por el Ministerio de Relaciones Exteriores del Perú, salvo que se trate de documentos públicos emitidos en países que formen parte del Convenio de la Apostilla, en cuyo caso bastará con que estos cuenten con la Apostilla de la Haya<sup>11</sup>.
- La Entidad no puede exigir documentación o información adicional a la consignada en el presente numeral para el perfeccionamiento del contrato.

## 2.5. PERFECCIONAMIENTO DEL CONTRATO

El contrato se perfecciona con la suscripción del documento que lo contiene. Para dicho efecto el postor ganador de la buena pro, dentro del plazo previsto en el artículo 141 del Reglamento, debe presentar la documentación requerida en mesa de partes o unidad de trámite documentario de la Universidad Nacional de Juliaca.

## 2.6. FORMA DE PAGO

La Entidad realizará el pago de la contraprestación pactada a favor del contratista en PAGO UNICO.

Para efectos del pago de las contraprestaciones ejecutadas por el contratista, la Entidad debe contar con la siguiente documentación:

- Informe del funcionario responsable del área usuaria (Residente de Mantenimiento - Unidad de Servicios Generales) emitiendo la conformidad de la prestación efectuada.
- Comprobante de pago.

Dicha documentación se debe presentar en mesa de partes de la Unidad de Abastecimientos de la entidad.

<sup>11</sup> Según lo previsto en la Opinión N° 009-2016/DTN.

### CAPÍTULO III REQUERIMIENTO

#### Importante

*De conformidad con el numeral 29.8 del artículo 29 del Reglamento, el área usuaria es responsable de la adecuada formulación del requerimiento, debiendo asegurar la calidad técnica y reducir la necesidad de su reformulación por errores o deficiencias técnicas que repercutan en el proceso de contratación.*

#### 3.1. TERMINOS DE REFERENCIA



DIRECCIÓN GENERAL  
DE ADMINISTRACIÓN

Formato - 02

##### TÉRMINOS DE REFERENCIA (TDR)

##### PARA LA CONTRATACIÓN DE SERVICIO DE INSTALACIONES ELECTRICAS (MANTENIMIENTO, CABLEADO E INSTALACION DE SISTEMA ELECTRICO)

##### 1. OBJETO DE LA CONTRATACION:

CONTRATACION DE SERVICIO DE "INSTALACIONES ELECTRICAS (MANTENIMIENTO, CABLEADO E INSTALACION DE SISTEMA ELECTRICO) DE LA ESCUELA PROFESIONAL DE INGENIERIA EN INDUSTRIAS ALIMENTARIAS – SEDE AYABACAS DE LA UNIVERSIDAD NACIONAL DE JULIACA".

##### 2. FINALIDAD PUBLICA

El presente proceso busca la intervención de las instalaciones eléctricas (mantenimiento, cableado e instalación de sistema eléctrico) de la Escuela Profesional de Ingeniería en Industrias Alimentarias – Sede Ayabacas de la Universidad Nacional de Juliaca.

##### 3. ANTECEDENTES.

La Escuela Profesional de Ingeniería en Industrias Alimentarias – Sede Ayabacas, lo cual necesita su mantenimiento respectivo, dando un mal aspecto como imagen institucional.

##### 4. OBJETIVO GENERAL

El objetivo es la contratación del servicio de instalaciones eléctricas (mantenimiento, cableado e instalación de sistema eléctrico) de la Escuela Profesional de Ingeniería en Industrias Alimentarias – Sede Ayabacas de la Universidad Nacional de Juliaca.

##### 5. OBJETIVO ESPECIFICO

Se realizarán las actividades de instalaciones eléctricas (mantenimiento, cableado e instalación de sistema eléctrico) de la Escuela Profesional de Ingeniería en Industrias Alimentarias – Sede Ayabacas de la Universidad Nacional de Juliaca

##### 6. ALCANCES Y DESCRIPCION DEL CONTRATO

##### INSTALACIONES ELÉCTRICAS

##### SALIDAS PARA ALUMBRADO, TOMACORRIENTES, FUERZA Y SEÑALES DÉBILES

##### SALIDA PARA ALUMBRADO

##### SALIDA EN ALUMBRADO DE TECHO

##### Descripción

Comprende a los puntos de luz, que sirven como salidas de energía para alumbrado y que figuran en los planos.

Estas comprenden los materiales: los electroductos y la caja de salida. Además de la mano de obra y el equipo necesarios para completar la partida.

Todas las tuberías para salidas de alumbrado serán fabricadas de cloruro de polivinilo PVC, del tipo pesado (P), de diámetros nominales indicados en los planos, utilizándose tubos de diámetro mínimo de 20 mm; con calibres y espesores mínimos establecidos en el Código Nacional de Electricidad y características mecánicas y eléctricas que satisfagan las normas de fabricación 399.006 y 399.07 de ITINTEC (INDECOPI).

Las salidas para los artefactos de iluminación de techo y los braquetes (salida de pared), serán cajas fabricadas por estampado en planchas de fierro galvanizado pesado de 1.5 mm de espesor y de forma octogonal de 100 mm x 50 mm y con agujero de 3/4".

Oscar Kujal Mamani Castillo  
INGENIERIA CIVIL  
CIP 303931



DIRECCIÓN GENERAL  
DE ADMINISTRACIÓN

#### Instalación

Al instalar las tuberías se dejarán tramos curvos entre las cajas a fin de absorber las contracciones del material sin que se desconecten de las respectivas cajas.

No se aceptarán más de dos curvas de 90° o su equivalente entre cajas.

Para unir las tuberías se emplearán empalmes a presión y pegamentos recomendados por los fabricantes. Los tubos se unirán a las cajas mediante conectores tubos-caja de PVC de una o dos piezas, constituyendo una unión mecánica segura y que no dificulte el alambrado.

Las tuberías que se instalen en los ambientes conformados por estructuras metálicas serán de instalación visible e irán sujetas a las vigas y columnas con abrazaderas que lo mantengan firme y seguro para el alambrado.

#### SALIDA PARA INTERRUPTORES

##### SALIDA PARA INTERRUPTOR SIMPLE

###### Descripción

Comprende las cajas de fierro galvanizado empotradas en las vigas y paredes, la caja de salida para el interruptor de control será rectangular. El interruptor podrá ser simple según se muestra en los planos.

#### SALIDA PARA TOMACORRIENTES

##### SALIDA PARA TOMACORRIENTE

###### Descripción

Comprende a los puntos que sirven como salidas de energía para tomacorrientes y que figuran en los planos, e incluye los materiales, mano de obra y equipo que figuran en el análisis de precios unitarios.

Los tomacorrientes serán con puesta a tierra, del tipo para empotrar, simples, comprende todos los tomacorrientes que figuran en los planos.

Las cajas serán fabricadas por estampado en planchas de fierro galvanizado de 1/32" de espesor como mínimo, del tipo liviana, rectangular de 100 mm x 55 mm.

Resistente a impactos y de muy fácil instalación.

#### CAJAS DE PASO

##### CAJA DE PASO 100X100X55 DE FIERRO GALVANIZADO F°G° TAPAS

###### Descripción

Se refiere a la instalación de Tapas herméticas o ciegas para cajas de paso para los circuitos de alumbrado, tomacorrientes y alimentadores. En los tomacorrientes las cajas irán empotradas al muro. Accesorios metálicos que se usan para cubrir el cableado eléctrico en cajas de paso.

#### Instalación

Serán instalados empotrados en los muros previamente asegurados. Para cubrir el cableado eléctrico en cajas rectangular.

#### CANALIZACIONES, CONDUCTOS O TUBERÍAS

##### INSTALACIÓN DE DUCTOS CONDUIT D=20 mm.

###### Descripción

La tubería metálica será del tipo pesado americano de acero galvanizado, con un baño de zinc en toda su superficie de un espesor no menor a (0.02 mm) haciéndolo resistente a la humedad, fabricado según las características especificadas por ANSI C80.1 y UL 797.

La tubería deberá ser libre de costura o soldadura interior, especialmente fabricada para Instalaciones Eléctricas, con la sección interna completamente uniforme y lisa sin ningún reborde; deberá ser dúctil al doblarse sin que se rompa la cobertura de zinc ni que se reduzca su diámetro efectivo.

  
Diego Katia Mamani Castillo  
INGENIERA CIVIL  
CIP: 303931





Deberá estar marcada en forma indeleble indicándose el nombre del fabricante o marca de fábrica, clase o tipo de tubería y diámetro nominal en pulgadas. El diámetro mínimo de tubería a emplearse será de ¾" o su equivalente 20 mm.

La tubería Conduit metálica conjuntamente con sus accesorios metálicos deberá conformar una sola unidad y deberá estar debidamente conectado al sistema de tierra de protección de conformidad con lo prescrito en el Código Nacional de Electricidad.

Las tuberías para las instalaciones de los cables y/o conductores expuestas a la intemperie serán metálicos según CNE.

Las tuberías instaladas verticalmente y horizontalmente se fijarán de forma adosada, mediante soportes tipo unistrud, distribuidas a 1.50 m como máximo en tramos rectos y en curvas a 0.10 m del inicio y final de la curva.

#### INSTALACION DE CANALETA DE PVC 40X25MM

##### Descripción

La tubería flexible está diseñada para la protección de cables eléctricos en las instalaciones eléctricas a la intemperie o donde se requiere de flexibilidad y facilidad de manejo, ya sea instalaciones comerciales o industriales y en lugares donde hay humedad.

Deberá estar marcada en forma indeleble indicándose el nombre del fabricante o marca de fábrica, clase o tipo de tubería y diámetro nominal en pulgadas. El diámetro mínimo de tubería a emplearse será de ¾" o su equivalente 20 mm.

Además, ofrece una excelente resistencia mecánica contra el aplastamiento, y blindaje contra corrientes parásitas, originadas por inducción en campos magnéticos. Su cubierta es resistente a aceites, a la corrosión y humedad. Su interior es suave para su fácil desplazamiento.

#### TUBERIAS DE PVC-SAP DE 20mm. DIAMETRO

##### Descripción

Las tuberías de PVC a ser utilizadas en las instalaciones eléctricas para proteger los cables y proporcionar un conducto seguro para su paso.

Las tuberías de PVC para sistemas eléctricos son fabricadas con PVC resistente al fuego y aislante eléctrico, lo que las hace ideales para alojar cables eléctricos. Estas tuberías están disponibles en una variedad de diámetros, siendo el de 20mm uno de los tamaños comunes.

#### SUMINISTRO E INSTALACIÓN DE CONDUCTORES Y CABLES DE ENERGÍA EN TUBERÍAS

##### CABLE DE CONEXIÓN (2-1x4mm2N2XH)

##### Descripción

Los conductores a utilizarse serán tipo N2XH a ser utilizado en la distribución de redes de alimentadores, las cuales serán libre de halógeno.

Los conductores (N2XH) tendrán las siguientes características:

- ☐ Norma de fabricación.
- ☐ Norma N.T.P. 370.252 Calibre en mm2
- ☐ VDE 0107 (calibres AWG).
- ☐ IEC 332-3, IEC 60754-1
- ☐ Resistente a la llama IEC 332-1
- ☐ No propagador de incendios IEC332-3 Cat.3.
- ☐ Emisión de gases tóxicos NES 713, valor garantizado menor a 5
- ☐ Emisión de humos: ICEAT-33-655-1994 método ASTM E-662
- ☐ Contenido halógeno: IEC 754-1
- ☐ Conductividad y corrosividad gases: IEC 754-2

  
Ricardo Kanta Mamani Castillo  
INGENIERA CIVIL  
CIP: 303931







DIRECCIÓN GENERAL  
DE ADMINISTRACIÓN

- ☐ Cable de cobre blando compactado, cableado clase 2 según IEC-228, ó flexible clase 5.
- ☐ Aislación libre de halógeno, termoestable, para una temperatura de 90° en el conductor.
- ☐ Identificador de fases mediante letras ó números impresos sobre la aislación.
- ☐ Cubierta exterior compuesto termoplástico libre de halógenos (N2XH) retardante a la Llama.
- ☐ Tensión de servicio fases a fase: 1000 voltios
- ☐ Temperatura de emergencia: 130°C
- ☐ Temperatura de cortocircuito: 250°C
- ☐ Será de cobre electrolítico, cableado flexible.
- ☐ Con una conductibilidad de 100 % ICAS
- ☐ Temple blando.
- ☐ Con las características siguientes
  - o Elasticidad.
  - o Resistencia a la tracción.
  - o Temperatura de trabajo, hasta 90° C
  - o Resistencia a la humedad, hongos e insectos.
  - o Resistencia al fuego: no inflamable y auto extingible.
  - o Resistencia a la abrasión.

Se instalarán en Bandejas de fierro galvanizado y tuberías conduit Pesada y se conectarán directamente de tablero a tablero.

#### Procedimiento constructivo

Una vez instalada la tubería bandeja PVC ó conduit EMT se procederá a la instalación del cable N2XH, utilizando los medios adecuados, para facilitar el tendido del cable se utilizará talco ó otro material que no contenga grasa ó similar.

#### Las características técnicas de los cables N2XOH son:

Estos cables serán de cobre electrolítico de 99.9% de conductividad, con aislamiento de polietileno reticulado retardante a la llama, cubierta externa a base de un compuesto del tipo no halogenado, diseñados para trabajar a una tensión de servicio de 0.6/1 KV y temperatura de operación de 90°C en condiciones normales, fabricados según Normas de fabricación y pruebas IEC 60754-1, IEC 60332-CAT.A, NTP 370.255-1.

El aislamiento del cable es de polietileno reticulado permite mayor capacidad de corriente en cualquier condición de operación. La cubierta exterior es resistente a la humedad, resistente a los productos químicos y grasas, al calor hasta la temperatura de servicio, baja de emisión de humos tóxicos y ausencia de halógenos.

Considerando que para secciones mayores a 10mm<sup>2</sup>, la cubierta exterior de los conductores es de color negro, se recomienda que el contratista realice el marcado de los conductores mediante cintas aislantes de colores rojo y azul, con la finalidad de identificar las fases correspondientes. Estas cintas se colocarán en los extremos de los cables a instalar.

  
Gloria Katar Manoni Castillo  
INGENIERA CIVIL  
CIP: 303931

#### Instalación

1. Antes de proceder al alambrado, se limpiarán y secarán los tubos y se barnizarán las cajas.
2. A todos los conductores se les dejará extremos suficientemente largos para efectuar las conexiones con comodidad a sus tableros.
3. Para facilitar el pase de los conductores se empleará talco en polvo o estearina, no debiéndose usar grasas o aceites.



4. Antes de proceder al alambrado, se limpiarán y secarán los tubos y se barnizarán las cajas.

#### SUMINISTRO E INSTALACIÓN DE TABLEROS ELÉCTRICO DE DISTRIBUCIÓN TABLERO DE FUERZA Y EQUIPAMIENTO

##### Descripción

El mantenimiento de un tablero eléctrico debe establecer claramente el objetivo del mantenimiento, la frecuencia de inspección y procedimientos preventivos, incluyendo la calibración de equipos y pruebas de funcionamiento, así como la documentación detallada de todas las actividades realizadas.

##### Tablero de distribución

Los Tableros de Distribución eléctrica, serán del tipo para empotrar ó adosar en la pared, debiendo ser el tablero de frente muerto, con caja de fierro galvanizado, con barras, trifásico y bipolares para la distribución y con interruptores automáticos, el sistema de alimentación será de 220 voltios de 60Hz. monofásico, tres hilos.

El contratista presentará un prototipo a la residencia para su aprobación.

##### Gabinetes

Los gabinetes tendrán tamaño suficiente para ofrecer un espacio libre para el alojamiento de los conductores de por lo menos 10 cm. en todos sus lados para hacer todo el alambrado en ángulo recto. Las cajas se fabricarán en planchas de fierro galvanizado de 1/16" de espesor, serán del tamaño proporcionado por el fabricante considerando los diagramas unifilares y en la parte superior e inferior existirán huecos pre-perforados para facilitar la instalación de tuberías de 15, 20, 25, 35, 40, 50, 60 mm de diámetro nominal y cada tubo se conectará a la caja con conectores adecuados.

El acceso a los interruptores estará restringido mediante una puerta con cerradura que además protegerá a los equipos.

El diseño de la caja y el espesor de la plancha permitirá una instalación segura y prevendrá la deformación de la misma durante el transporte y montaje.

##### Marco y puerta

El marco y la puerta de los tableros serán fabricados con plancha de fierro laminado al frío con bisagra tipo piano y cerraduras con dos llaves.

La puerta y marco serán pintados con dos manos de base anticorrosiva y dos de acabado en esmalte sintético secado al horno color gris amartillado. En relieve debe llevar la denominación del Tablero, ejemplo TD-101.

En la parte interior de la tapa llevará un compartimiento donde se alojará y asegurará firmemente una cartilla con el directorio de los circuitos, este directorio debe ser hecho con letras mayúsculas y ejecutado en imprenta, dos copias igualmente hechas en imprenta, deben ser remitidas al propietario.

Los tableros se identificarán con placas de datos de bakelita, plástico o fenol laminado de 3mm, de espesor en fondo negro y letras blancas. Estas placas se fijarán con tornillos y tuercas del tipo cabeza avellanada.

##### Mandil para los tableros

El cual servirá para cubrir los interruptores de los cuales solo son visibles las manijas de operación manual. Servirá para evitar contactos accidentales con las partes sometidas a tensión.

Fabricado en plancha de fierro galvanizado en frío y acabado en forma similar al marco y tapa. Para los espacios dejados como reserva para futuros interruptores, se tendrá tapas de plástico que pueden ser instalados con gran facilidad sin dañar la pintura, serán del tipo desmontable.

##### Panel de interruptores

Ricardo Korta Mamani Casilla  
INGENIERA CIVIL  
CIP: 303931





DIRECCIÓN GENERAL  
DE ADMINISTRACIÓN

Los interruptores de más de 100ª se instalarán en forma central al extremo de las barras usando conectores especiales de cobre que permitirán un ahorro considerable de espacio y garantizando una adecuada continuidad eléctrica.

**Método de Ejecución:**

Para el mantenimiento preventivo y/o correctivo de tableros eléctricos, se recomienda:

1. Inspeccionar visualmente el tablero en busca de daños y comprobar la temperatura de interruptores y cables.
2. Eliminar el polvo acumulado con brocha o soplete.
3. Reajustar conexiones y detectar posibles sobrecalentamientos.
4. Verificar la conexión y continuidad de los cables de tierra.
5. Revisar y limpiar contactores y bobinas de accionamiento.
6. Confirmar la conexión y continuidad de los conductores de tierra.
7. Limpiar el gabinete y verificar rastros de calentamiento.
8. Mantener limpias las entradas de ventilación.
9. Asegurarse del funcionamiento de ventiladores en ambientes forzados.
10. En ambientes corrosivos, aplicar dieléctrico y secar.
11. Finalmente, energizar el tablero, observar su funcionamiento normal y medir corrientes para confirmar su adecuación a la carga controlada.

**SUMINISTRO E INSTALACIÓN DE ARTEFACTOS**

**ALUMBRADO**

**ARTEFACTO AUTONOMO PARA ALUMBRADO DE EMERGENCIA TIPO LED Y/O SIMILAR**

**Descripción**

Estará conformado por la verificación de funcionamiento del equipo que tiene como base una carcasa de 30x15x12 cm conteniendo un batería recargable conectado al sistema de tomacorrientes de 220 V, con sistema integrado de luz piloto e interruptor de prueba con 2 reflectores montados sobre la carcasa con lámpara halógena de 6W LED.

**Método de Ejecución:**

Para el mantenimiento del alumbrado de emergencia:

1. verificando el funcionamiento conectado y también desconectado, de la red de energía eléctrica, supervisando el estado de las llaves y enchufes asignadas a este sistema.
2. Verificación de los focos o Leds encendidos. Si no funcionan los focos, Leds y/o no dura el tiempo indicado, revisando si hay tensión en el circuito eléctrico, el fusible interno, batería, foco del equipo, tarjeta electrónica.
3. Si es la primera vez dejarla cargar por 24hrs. Los botones de ON/OFF de las luces en caso posea debe estar en ON para que estas enciendan cuando se presente una falla de energía. Si la luz posee un selector de intensidad normal y alta, el usuario deberá colocarlo en el nivel de iluminación que determine.
4. Realizar la prueba de funcionamiento inicial presionando el botón de testeo o desconectándola de la red de tensión. Dejar conectada la luz de emergencia. Realizar una prueba de verificación de funcionamiento cada 3 meses.

**ARTEFACTO LED 600MM P=8W Y/O SIMILAR**

**Descripción**

Comprende la instalación de luminarias fomentando el uso de tecnologías eficientes en el ahorro de energía con luminarias tipo LED, que se muestra en planos.

  
Gladys Katia Mamani Castillo  
INGENIERA CIVIL  
CIP: 303931





Tabla 1. Alumbrado LED 01

ARTEFACTO LED 600MM P=8W Y/O SIMILAR

Características

- Flujo luminoso (Luminaria): 800 lm
- Potencia de las luminarias: 8.0 W
- Equivalencia luminosa: 18 W
- Tipo de foco: Led
- Modelo: Ecofit
- Voltaje: 220-240 V

Imagen 01. Referencia de luminaria



ARTEFACTO LED 600MMX600MM ADOSADO EN TECHO POT=48W

Tabla 2. Alumbrado LED 02

ARTEFACTO LED CUADRADA DE P=48W Y/O SIMILAR

Características

- Modelo: Adosado
- Tipo de Producto: Panel Led
- Material: Aluminio/Acrílico
- Color: Blanco
- CRI: 80
- Forma del panel: Cuadrado
- Potencia: 48 W
- Lúmenes: 4000 lm
- Tipo de fijación: Adosado
- Equivalencia luminosa: 400 W
- Frecuencia: 50-60 Hz
- Voltaje: 250 V

Imagen 01. Referencia de luminaria



ARTEFACTO LED 1200MM P=16W Y/O SIMILAR

Tabla 3. Alumbrado LED 03

ARTEFACTO LED 1200MM P=16W Y/O SIMILAR

Características

- Modelo: Ecofit
- Tipo de Producto: Tubo LED
- Material: Plástico/Vidrio
- Color: Blanco
- Tipo de rosca: G13
- Color de luz: Fría
- Potencia: 16 W
- Lúmenes: 1600 lm
- Equivalencia luminosa: 36 W
- Tipo de foco: Led
- Voltaje: 220-240 V

Imagen 01. Referencia de luminaria

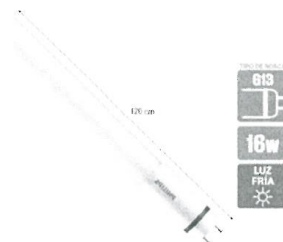

Rogelio Katia Mamani Castillo  
INGENIERA CIVIL  
CIP: 303931

ARTEFACTO CIRCULAR DE 32W

Tabla 4. Alumbrado LED 04

ARTEFACTO LED CIRCULAR DE 32W

Características

- Sub Tipo de Producto: Led

Imagen 01. Referencia de luminaria





DIRECCIÓN GENERAL  
DE ADMINISTRACIÓN

- Material: Policarbonato/Metal
- Color: Blanco
- Tipo de tecnología: Led
- Color de luz: Fría
- LED integrado: Si
- Potencia: 32 W
- Equivalencia luminosa: 200 W
- Frecuencia: 50-60 Hz
- Tipo de foco: Led
- Voltaje: 100-240 V



#### ARTEFACTO DE HALOGENURO METÁLICO DE 250W

Tabla 5. Alumbrado LED 05

##### ARTEFACTO DE HALOGENURO METÁLICO DE 250W Características

- Luminaria para suspender de uso industrial o comercial, diseñada para ser usada con lámparas ovoides de halogenuros metálicos de 250W o 400W.
- Campana en aluminio repujado con acabado interno anodizado de 16".
- Reflector de alta eficiencia, que entrega altos niveles de iluminación con bajo deslumbramiento y bajo mantenimiento.
- Aplicaciones: Áreas industriales, naves interiores, hangares, almacenes, garajes, supermercados, etc.

Imagen 01. Referencia



#### ARTEFACTO TIPO HERMÉTICO ADOSAR LED 2X36W

Tabla 6. Alumbrado LED 06

##### ARTEFACTO TIPO HERMÉTICO ADOSAR LED 2X36W

###### Características

Imagen 01. Referencia de luminaria

- Modelo: Hermética LED WT063
- Tipo de Producto: Hermética
- LED integrado: Si
- Potencia: 38 W
- Resistencia a la humedad: Si
- Lúmenes: 4300 lm
- Equivalencia luminosa: 3500 W
- Voltaje: 120-277 V



#### ARTEFACTO LED 40W, SUPERFICIE SNOKE SIMILAR AL MODELO BPL

Tabla 7. Alumbrado LED 07

##### ARTEFACTO LED 40W, SUPERFICIE SNOKE SIMILAR AL MODELO BPL

###### Características

Imagen 01. Referencia de luminaria

- Flujo luminoso: 4000lm
- Temperatura de color: 6000K
- Potencia: 40 W
- Dimensiones: 75x1250x22





DIRECCIÓN GENERAL  
DE ADMINISTRACIÓN

### ARTEFACTO PARA EXTERIOR DE FAROLA CONICA DE 50 W

Tabla 8. Alumbrado exterior 01

#### ARTEFACTO EXTERIOR DE FAROLA CONICA DE 50 W

##### Características

Imagen 01. Referencia de luminaria

- Potencia: 50W
- Tensión: AC100-240V
- Modelo: FPL-50W
- Factor de Potencia: 0.9
- Protección IP: IP65
- Protección IK: IK08
- Material del Cuerpo: Aluminio
- Flujo Luminoso: 6000lm
- Lúmenes por Watt: 120lm.xW
- Frecuencia: 50-60Hz
- Anti-High-Volt: 1500V
- Dimensiones: 337X380 mm



### ARTEFACTO EXTERIOR LED SOLAR MURO PARED CUADRADA 250 ML 16W

Tabla 9. Alumbrado exterior

#### ARTEFACTO EXTERIOR LED SOLAR MURO PARED CUADRADA 250 ML 16W

##### Características

Imagen 01. Referencia de luminaria

- Cambio de color RGB y 3 modos de iluminación: luz blanca, luz blanca neutra y luz blanca cálida.
- Fácil de usar: Simplemente utiliza los tornillos incluidos para asegurar la pared exterior.
- Ampliamente utilizado para luces de patio, luces de garaje, luces de jardín, luces de entrada, luces de patio, luces de entrada, entre otros.
- Alto rendimiento: la luz solar para poste de valla está hecha de ABS duradero.
- Alimentada por una batería de gran capacidad de 1200 mAh, esta lámpara de patio puede funcionar toda la noche.
- Resistente al agua IP65: estas lámparas están hechas resistentes a los rayos UV, soportan calor agresivo, aguaceros pesados y nieve



#### Instalación

La instalación de estas luminarias debe realizarlas solo personal calificado, con la máxima precaución y de acuerdo con las Instrucciones de montaje y las normas de instalación electrónica conformes con la normativa vigente.

### REJILLA PARA ADOSAR FLUORESCENTE 2X36W



Av. Nueva Zelanda N° 631 - La Capilla  
Página 9 de 19

15



DIRECCIÓN GENERAL  
DE ADMINISTRACIÓN

#### INTERRUPTORES

##### INTERRUPTOR DE LUZ UNIPOLAR SIMPLE 1 GOLPE 16A 220V

###### Descripción

Los Interruptores serán de contacto universal 15A-220V encerrado en cubierta fenólica estable con terminales de tornillo para la conexión; serán simples, con agujero para clavija tipo americano, con puesta a tierra, según se indique en los planos.

Las cajas serán rectangulares de PVC y se seguirán en general las mismas indicaciones técnicas que la salida de centro de luz.

#### TOMACORRIENTES

##### TOMACORRIENTE MIXTO COLOR MARFIL PLACA COLOR ALUMINIO NATURAL

###### Descripción

Los tomacorrientes serán de contacto universal, con placa y 2 polos a tierra, aislante eléctrico y un contacto doble punta de plata para mayor durabilidad. Material retardante a la flama autoextinguible. Resistentes a impactos sin presentar fractura o desprendimiento de componentes., según se indique en los planos.

Material Policarbonato/Aluminio. Amperaje 16 A. Voltaje 250 V.

#### VARIOS

##### ARTEFACTO DE VENTILACIÓN HORIZONTAL

##### ARTEFACTO DE VENTILACIÓN DE TECHO

###### Descripción

Comprende la dotación de los artefactos de ventilación industrial que implica un enfoque integral que abarca tanto aspectos mecánicos como eléctricos. Esto incluye la inspección regular de los componentes clave, como el motor, las hélices y los rodamientos, para detectar desgastes o daños.

###### Método de Ejecución

Para la instalación y mantenimiento de equipo de ventilador:

- El personal debe ser calificado, evita que alguien que no tenga el conocimiento adecuado manipule el equipo.
- Utiliza todas las medidas de seguridad, usa arnés, guantes y demás.
- Siempre verifica que el equipo este apagado y usa una marcación para informar que no se debe encender hasta que tú lo indiques.
- Revisa el motor, verifica su funcionamiento midiendo el amperaje, no debe pasar el indicado en placa. También mide el voltaje que recibe debe estar +- 10% por encima o por debajo.
- Inspecciona el rotor, busca grietas, dobleces y demás imperfecciones.
- Verifica y lubrica los rodamientos, recuerda que el fabricante del equipo o del rodamiento te dirá el tiempo de intervalo de lubricación necesario.
- Si el ventilador es de transmisión por correas, debes cambiar la correa en cada jornada.
- Si por algún motivo el equipo muestra señales de oxidación debes limpiar la zona afectada y cubrirla con una pintura anticorrosiva, si la oxidación es muy alta se debe verificar si existe algún agente oxidante en el ambiente donde se encuentra instalado, en este caso es necesario evaluar si el equipo tiene el recubrimiento adecuado para soportar la corrosión.
- Limpia el equipo en su totalidad, retira grasas y cualquier residuo que se encuentre en la superficie del rotor, caracol, carcasa, motor y demás.

  
Jorge Raúl Mariani Castillo  
INGENIERA CIVIL  
CIP 303931





DIRECCIÓN GENERAL  
DE ADMINISTRACIÓN

## 7. VALOR REFERENCIAL

**MONTO:** El monto del valor referencial se refleja en el pedido de la prestación del servicio, a todo costo, sin gastos reembolsables, incluido impuestos.

Según el cuadro siguiente:

PARTIDA	UND	CANTIDAD
<b>INSTALACIONES ELECTRICAS</b>		
<b>SALIDAS PARA ALUMBRADO, TOMACORRIENTES, FUERZA Y SEÑALES DEBILES</b>		
<b>SALIDAS</b>		
<b>SALIDA PARA ALUMBRADO</b>		
SALIDA EN ALUMBRADO DE TECHO	PTO	2.00
<b>SALIDA PARA INTERRUPTORES</b>		
SALIDA PARA INTERRUPTOR SIMPLE	PTO	14.00
<b>SALIDA PARA TOMACORRIENTES</b>		
SALIDA PARA TOMACORRIENTE	PTO	10.00
<b>CAJAS DE PASO</b>		
CAJA DE PASO 100X100X55 DE FIERRO GALVANIZADO F°G° TAPAS	UND	30.00
<b>CANALIZACION, CONDUCTOS O TUBERIAS</b>		
INSTALACION DE DUCTOS CONDUIT D=20 mm	M	129.84
INSTALACION DE CANALETA DE PVC 40X25MM	M	60.00
TUBERIAS DE PVC-SAP DE 20MM. DIAMETRO	M	102.00
<b>SUMINISTRO E INSTALACION DE CONDUCTORES Y CABLES DE ENERGIA EN TUBERIAS</b>		
CABLE DE CONEXIÓN 2-1X4MM2N2XH	M	231.84
<b>SUMINISTRO E INSTALACION DE TABLEROS ELECTRICOS DE DISTRIBUCION</b>		
TABLERO DE FUERZA Y EQUIPAMIENTO	UND	7.00
<b>SUMINISTRO E INSTALACION DE ARTEFACTOS</b>		
<b>ALUMBRADO</b>		
ARTEFACTO AUTONOMO PARA ALUMBRADO DE EMERGENCIA TIPO LED Y/O SIMILAR	UND	47.00
ARTEFACTO LED 600MM P=8W Y/O SIMILAR	UND	56.00
ARTEFACTO LED 600X600MM ADOSADO EN TECHO POT=48W	UND	27.00
ARTEFACTO LED 1200MM P=16W Y/O SIMILAR	UND	62.00
ARTEFACTO LED CIRCULAR DE 32W	UND	5.00
ARTEFACTO DE HALOGENURO METALICO DE 250W	UND	1.00
ARTEFACTO TIPO HERMETICO ADOSAR LED 2X36W	UND	2.00
ARTEFACTO LED 40W, SUPERFICIE SNOKE SIMILAR AL MODELO BPL	UND	2.00
ARTEFACTO PARA EXTERIOR DE FAROLA CONICA DE 50 W	UND	8.00
ARTEFACTO EXTERIOR LED SOLAR MURO PARED CUADRADA 250 ML 16W	UND	12.00
REJILLA PARA ADOSAR FLUORESCENTE 2X36W	UND	1.00
<b>INTERRUPTORES</b>		
INTERRUPTOR DE LUZ UNIPOLAR SIMPLE 1 GOLPE 16A 220V	UND	25.00
<b>TOMACORRIENTES</b>		

Piyoo Kaita Marian Castillo  
INGENIERA CIVIL  
CIP-399941





DIRECCIÓN GENERAL  
DE ADMINISTRACIÓN

TOMACORRIENTE MIXTO COLOR MARFIL PLACA COLOR	UND	14.00
ALUMINIO NATURAL		
VARIOS		
ARTEFACTO DE VENTILACION HORIZONTAL	UND	7.00
ARTEFACTO DE VENTILACION DE TECHO	UND	14.00

**NOTA:** Los materiales a utilizar deberán ser de la mejor calidad disponible en el mercado, de marcas reconocidas en envases adecuados para cada tipo de material.

## 8. ALCANCE Y DESCRIPCION DEL SERVICIO A CONTRATAR

El presente servicio permitirá brindar un ambiente adecuado para los estudiantes.

### 8.1 MODALIDAD DE EJECUCION

**A todo costo**, quiere decir que incluye el suministro de materiales necesarios, herramientas, equipos y mano de obra.

### 8.2 METODOLOGIA

El contratista, deberá mantener comunicación y coordinación con el residente, durante la ejecución del servicio.

El contratista mantendrá constante coordinación con el residente así también, con el área Servicios Generales, respecto a los horarios para el desarrollo de la ejecución del servicio, así como para el ingreso de su personal a la entrega del lugar de trabajo donde se va desarrollar sus servicios.

### 8.3 RECURSOS A SER PROVISTOS POR LA ENTIDAD

Brindar facilidades de acceso a la zona de trabajo, al personal del Contratista.

### 8.4 REGLAMENTOS Y NORMAS TECNICAS

Los siguientes dispositivos Legales y Normas Técnicas deberán ser considerados por el proveedor en el desarrollo y cumplimiento de sus servicios. El listado enumerado no debe considerarse como limitativo o excluyente de los dispositivos y normas vigentes.

- Reglamento Nacional de Edificaciones.
- Reglamento de Seguridad y Salud en el Trabajo.

### 8.5 IMPACTO AMBIENTAL

Por ser mantenimiento correctivo no genera impacto.

### 8.6 SEGUROS

Todo el personal del contratista deberá contar con seguro complementario de trabajo de riesgo (SCTR).

### 8.7 PRESTACION ACCESORIA A LA PRESTACION PRINCIPAL

No aplica

### 8.8 MODALIDAD DE EJECUCION CONTRACTUAL

No aplica

### 8.9 REQUISITOS DEL PROVEEDOR

- Registro Nacional de Proveedores Vigente
- Persona Natural y/o persona jurídica.
- Ruc habido y vigente.
- Certificado ISO 9001 de Gestión de la Calidad en Ejecución de Obras en General

#### 8.9.1 Perfil del Proveedor

- Experiencia en la especialidad del postor:

  
Ricardo Katar Manana Castillo  
INGENIERA CIVIL  
CIP 303931





DIRECCIÓN GENERAL  
DE ADMINISTRACIÓN

El postor debe acreditar un monto facturado acumulado equivalente a S/ 60,000.00 (sesenta mil con 00/100 soles), por la contratación de servicios iguales o similares al objeto de la convocatoria, en el sector público o privado durante los seis (6) años anteriores a la fecha de la presentación de ofertas que se computarán desde la fecha de la conformidad o emisión del comprobante de pago, según corresponda.

En el caso de postores que declaren en el Anexo N° 1 tener la condición de micro y pequeña empresa, se acredita una experiencia de S/ 15,000.00 (quince mil con 00/100 soles), por la venta de servicios iguales o similares al objeto de la convocatoria, en el sector público o privado durante los seis (6) años anteriores a la fecha de la presentación de ofertas que se computarán desde la fecha de la conformidad o emisión del comprobante de pago, según corresponda. En el caso de consorcios, todos los integrantes deben contar con la condición de micro y pequeña empresa.

Se consideran servicios similares a los servicios de instalaciones eléctricas en proyectos de mantenimiento de infraestructuras educativas, y/o edificación en general, público y privado.

#### 8.10 LUGAR Y PLAZO DE PRESTACION DEL SERVICIO

##### 8.10.1 Lugar

ESCUELA PROFESIONAL DE INGENIERIA EN INDUSTRIAS ALIMENTARIAS  
– SEDE AYABACAS, DISTRITO DE SAN MIGUEL, PROVINCIA DE SAN ROMAN, DEPARTAMENTO DE PUNO

##### 8.10.2 Plazo

La prestación del servicio tendrá un plazo de VEINTE (20) días calendarios, los mismos que serán computados a partir del día siguiente de la formalización del contrato.

La entrega del área de trabajo al Contratista, será efectuada por el residente, y área usuaria-unidad de servicios generales de la Universidad Nacional de Juliaca.

#### 8.11 OTRAS OBLIGACIONES

##### 8.11.1 Del contratista

- El contratista es el responsable directo y absoluto de las actividades que realizara, sea directamente o a través de su personal, debiendo responder por el servicio brindado.
- Dejar limpio las áreas intervenidas, colocar señales de peligro cuando estén interviniendo las zonas de trabajo.

##### 8.11.2 De la entidad

- Brindar la información que requiera el proveedor, la cual sea necesaria para la ejecución del servicio.
- Supervisar y coordinar con el proveedor del servicio, materia del contrato, la ejecución, verificación de los procesos del servicio, y se culminen en los tiempos programados.

#### 8.12 ADELANTOS

No se contemplará adelantos

#### 8.13 SUB CONTRATACION

El proveedor no podrá sub contratar a terceros.

  
Ricardo Ríos Marín  
INGENIERO CIVIL  
CIP- 303931



DIRECCIÓN GENERAL  
DE ADMINISTRACIÓN

#### 8.14 CONFIDENCIALIDAD

Queda prohibido revelar información a terceros sobre prestación del servicio y sobre el manejo de información a la que se tenga acceso.

#### 8.15 MEDIDAS DE CONTROL DURANTE LA EJECUCION CONTRACTUAL

##### 8.15.1 áreas que coordinan con el proveedor

El proveedor coordinará con el residente de mantenimiento, el ingreso del personal técnico del proveedor.

##### 8.15.2 Entregables

El informe final otorgado por el contratista para su pago correspondiente.

#### 8.16 CONFORMIDAD

La conformidad del servicio será emitida por el residente de mantenimiento, previa supervisión, aprobación de trabajos y presentación de informe del servicio realizado.

#### 8.17 FORMA DE PAGO

El pago total se realizará a la culminación y conformidad de todos los trabajos.

#### 8.18 PENALIDAD POR MORA EN LA EJECUCION DE LA PRESTACION

La penalidad por mora se aplicará de acuerdo a lo establecido en la normativa vigente; Art 162 Art 163 del reglamento de la Ley de Contrataciones.

#### 8.19. RESPONSABILIDAD POR VICIOS OCULTOS

El contratista otorgará un plazo de responsabilidad de 01 año a partir del otorgamiento de la conformidad por parte de la entidad, de conformidad al numeral 40.2 del Art. 40 de la Ley de Contrataciones del Estado. El contratista es el responsable por la calidad ofrecida y por los vicios ocultos de los servicios ofertados por un plazo no menor de un (01) año contado a partir de la conformidad otorgada por la entidad.

#### 8.20 CLAUSULA DE ANTICORRUPCION

El contratista declara y garantiza no haber, directa o indirectamente, o tratándose de una persona jurídica a través de sus socios, integrantes de los órganos de administración, apoderados, representantes legales, funcionarios, asesores o personas vinculadas a las que se refiere el artículo 7 del Reglamento de la Ley de Contrataciones del Estado, ofrecido, negociado o efectuado, cualquier pago o, en general, cualquier beneficio o incentivo ilegal en relación al presente servicio. Asimismo, el contratista se obliga a conducirse en todo momento, durante la ejecución de la orden de servicio, con honestidad, probidad, veracidad e integridad y de no cometer actos ilegales o de corrupción, directa o indirectamente o a través de sus socios, accionistas, participacionistas, integrantes de los órganos de administración, apoderados, representantes legales, funcionarios, asesores y personas vinculadas a las que se refiere el artículo 7 del Reglamento de la Ley de Contrataciones del Estado. Además, el Contratista se compromete a comunicar a las autoridades competentes, de manera directa y oportuna, cualquier acto o conducta ilícita o corrupta de la que tuviera conocimiento; y adoptar medidas técnicas, organizativas y/o de personal apropiadas para evitar los referidos actos o prácticas.

  
Rogelio Kario Marican Castillo  
INGENIERA CIVIL  
CIP 303931







DIRECCIÓN GENERAL  
DE ADMINISTRACIÓN

**PLANILLA DE METRADOS - INSTALACIONES ELECTRICAS (MANTENIMIENTO, CABLEADO E  
INSTALACION DE SISTEMA ELECTRICO)**

INSTALACIONES ELECTRICAS									
04.01	SALIDAS PARA ALUMBRADO, TOMACORRIENTES, FUERZA Y SEÑALES DEBILES								
04.01.01	SALIDAS								
04.01.01.01	SALIDA PARA ALUMBRADO								
04.01.01.01.01	SALIDA EN ALUMBRADO DE TECHO	Pb							2.00
	Tercer nivel								
	SS.HH. VARONES					1.00		1.00	
	Pasadizo de servicio					1.00		1.00	
04.01.01.02	SALIDA PARA INTERRUPTORES								
04.01.01.02.01	SALIDA PARA INTERRUPTOR SIMPLE	Pb							14.00
	Primer nivel								
	Pasillo de Control					6.00		6.00	
	Planta piloto de fermentacion					1.00		1.00	
	Planta piloto de hornos y pastas					2.00		2.00	
	Snacks extruidos cereales para desayunos					2.00		2.00	
	Planta piloto de granos andinos					1.00		1.00	
	Segundo nivel								
	Pasillo de control					1.00		1.00	
	Terraza universitaria								
	Tercer nivel								
	Pasadizo de circulacion					1.00		1.00	
04.01.01.03	SALIDA PARA TOMACORRIENTE								
04.01.01.03.01	SALIDA PARA TOMACORRIENTE	Pb							10.00
	Primer nivel								
	Pasillo de Control					6.00		6.00	
	Planta piloto de hornos y pastas					1.00		1.00	
	Snacks extruidos cereales para desayunos					1.00		1.00	
	Segundo nivel								
	Pasillo de control					2.00		2.00	
04.01.01.04	CAJAS DE PASO								
04.01.01.04.01	CAJA DE PASO 100X100X55 DE FIERRO GALVANIZADO F*G* TAPAS	und							30.00
	Primer nivel								
	Planta piloto de frio					1.00		1.00	
	Sistematizacion de datos					3.00		3.00	
	Ambiente 1					2.00		2.00	
	Preparacion de muestras					5.00		5.00	
	Almacen de instrumentos					1.00		1.00	
	Ambiente 3					1.00		1.00	
	Cafeteria					1.00		1.00	
	Segundo nivel								
	Pasillo control					2.00		2.00	
	Laboratorio de ingeniería de alimentos					1.00		1.00	
	Laboratorio de post cosecha					1.00		1.00	
	Laboratorio microbiología y biotecnología					5.00		5.00	
	Tercer nivel								
	SUM					1.00		1.00	
	Aula 1					1.00		1.00	
	Aula 2					1.00		1.00	
	Aula 4					2.00		2.00	
	Aula 5					2.00		2.00	
04.02	CANALIZACION, CONDUCTOS O TUBERIAS								
04.02.01.04.01	INSTALACION DE DUCTOS CONDUIT D=20 mm	m							129.84
	Primer nivel								
	Pasillo control		13.79			6.00		82.74	
	Planta piloto de fermentacion		0.30			1.00		0.30	
	Planta piloto de hornos y pastas		3.35			1.00		3.35	
	Snacks extruidos cereales para desayunos		3.35			1.00		3.35	
	Planta piloto de granos andinos		0.30			1.00		0.30	
	Segundo nivel								
	Pasillo control		10.50			1.00		10.50	
	Tercer nivel								
	Pasillo		2.30			1.00		2.30	
	Laboratorio de comput		6.00			1.00		1.00	
	Biblioteca especializada		10.50			1.00		1.00	
	Deposito de libros		9.00			1.00		1.00	
	Area de servicio educativo		4.80			1.00		1.00	
	cubiculo de investigacion 1		4.80			1.00		1.00	
	cubiculo de investigacion 2		4.80			1.00		1.00	
	cubiculo de investigacion 3		4.80			1.00		1.00	
	cubiculo de investigacion 4		4.80			1.00		1.00	
	Aula 03		4.80			1.00		1.00	
	Tercer nivel								
	ventilacion		9.00			2.00		18.00	

Ing. Natalia Marian Castillo  
INGENIERA CIVIL  
CIP- 303931





DIRECCIÓN GENERAL  
DE ADMINISTRACIÓN

04.02.01.04.02	INSTALACION DE CANALETA DE PVC 40X25MM	m				60.00
	Primer nivel					
	Ambiente 3	30.00			30.00	
	Tercer nivel					
	Aulas, cubículos y biblioteca	30.00			30.00	
04.02.01.04.03	TUBERIAS DE PVC-SAP DE 20MM. DIAMETRO	m				102.00
	Tercer nivel					
	alimentadores ventilacion	50.00			50.00	
	distribucion ventilacion	52.00			52.00	
04.03	SUMINISTRO E INSTALACION DE CONDUCTORES Y CABLES DE ENERGIA EN TUBERIAS					
04.03.01.04.01	CABLE DE CONEXION 2-1X4MM2N2XH	m				231.84
	Primer nivel					
	Pasillo control	13.79		6.00	82.74	
	Planta piloto de fermentacion	0.30		1.00	0.30	
	Planta piloto de horneados y pastas	3.35		1.00	3.35	
	Snacks extruidos cereales para desayunos	3.35		1.00	3.35	
	Planta piloto de granos andinos	0.30		1.00	0.30	
	Segundo nivel					
	Pasillo control	10.50		1.00	10.50	
	Tercer nivel					
	Pasillo	2.30		1.00	2.30	
	Laboratorio de computo	6.00		1.00	1.00	
	Biblioteca especializada	10.50		1.00	1.00	
	Deposito de libros	9.00		1.00	1.00	
	Area de servicio educativo	4.80		1.00	1.00	
	cubiculo de investigacion 1	4.80		1.00	1.00	
	cubiculo de investigacion 2	4.80		1.00	1.00	
	cubiculo de investigacion 3	4.80		1.00	1.00	
	cubiculo de investigacion 4	4.80		1.00	1.00	
	Aula 03	4.80		1.00	1.00	
	Tercer nivel					
	ventilacion techos	50.00		1.00	50.00	
	distribucion ventilacion	52.00		1.00	52.00	
	ventilacion	9.00		2.00	18.00	
04.04	SUMINISTRO E INSTALACION DE TABLEROS ELECTRICOS DE DISTRIBUCION					
04.04.01.04.01	TABLERO DE FUERZA Y EQUIPAMIENTO	und				7.00
	Primer nivel					
	Planta piloto de fermentacion			1.00	1.00	
	Planta piloto de horneado y pastas			1.00	1.00	
	Snacks extruidos cereales para desayunos			1.00	1.00	
	Planta piloto de granos andinos			1.00	1.00	
	Planta piloto de frio			1.00	1.00	
	Planta piloto de conservas aceites y grasas			1.00	1.00	
	Planta piloto de secados			1.00	1.00	
04.05	SUMINISTRO E INSTALACION DE ARTEFACTOS					
04.05.01	ALUMBRADO					
04.05.01.01	ARTEFACTO AUTONOMO PARA ALUMBRADO DE EMERGENCIA TIPO LED Y/O SIMILAR	Und				47.00
	Primer nivel					
	Pasillo de control			5.00	5.00	
	Pasillo ingreso principal			3.00	3.00	
	Segundo nivel					
	Pasillo de control			4.00	4.00	
	Pasillo ingreso principal			4.00	4.00	
	Pasillo de control			2.00	2.00	
	Tercer nivel					
	Pasadizo de circulacion			12.00	12.00	
	Aula 01			2.00	2.00	
	Aula 02			2.00	2.00	
	Aula 03			2.00	2.00	
	Aula 04			2.00	2.00	
	Aula 05			2.00	2.00	
	Aula 06			2.00	2.00	
	Biblioteca especializada			3.00	3.00	
	SUM			2.00	2.00	
04.05.01.02	ARTEFACTO LED 600MM P=8W Y/O SIMILAR	Und				56.00
	Primer nivel					
	Sistemización de datos			6.00	6.00	
	Ambiente 1			2.00	2.00	
	Preparacion de muestras			2.00	2.00	
	Ambiente 3			10.00	10.00	
	Segundo nivel					
	Laboratorio de ingenieria de alimentos			6.00	6.00	
	Laboratorio de post cosecha			10.00	10.00	
	Laboratorio microbiologia y biotecnologia			2.00	2.00	
	Laboratorio bioquimica y quimica de alimentos			4.00	4.00	
	Laboratorio de shelf life y evaluacion sensorial			14.00	14.00	
04.05.01.03	ARTEFACTO LED 600X600MM ADOSADO EN TECHO POT=48W	Und				27.00
	Tercer nivel					
	Pasadizo de circulacion			24.00	24.00	
	Biblioteca especializada			1.00	1.00	
	Pasadizo de servicio			1.00	1.00	
	SS HH. Varones			1.00	1.00	

*[Firma]*  
Ing. Katerina Mena  
INGENIERA CIVIL  
CIP 10391



DIRECCIÓN GENERAL  
DE ADMINISTRACIÓN

04.05.01.04	ARTEFACTO LED 1200MM P=16W Y/O SIMILAR	Und						62.00
	Primer nivel							
	Pasillo ingreso principal					22.00	22.00	
	Pasillo control					4.00	4.00	
	Escalera					2.00	2.00	
	Segundo nivel							
	Pasillo de control 3					16.00	16.00	
	Pasillo / escalera					2.00	2.00	
	Pasillo oficina					4.00	4.00	
	Pasillo de control 2					12.00	12.00	
04.05.01.05	ARTEFACTO LED CIRCULAR DE 32W	Und						5.00
	Primer nivel							
	Escalera					1.00	1.00	
	SS.HH. Varones					3.00	3.00	
	Control					1.00	1.00	
04.05.01.06	ARTEFACTO DE HALOGENURO METALICO DE 250W	Und						1.00
	Primer nivel							
	Planta piloto de conservas aceites y grasas (inoperativo)					1.00	1.00	
04.05.01.07	ARTEFACTO TIPO HERMETICO ADOSAR LED 36W	Und						2.00
	Segundo nivel							
	Escalera					1.00	1.00	
	guardiana					1.00	1.00	
04.05.01.08	ARTEFACTO LED 40W, SUPERFICIE SNOKE SIMILAR AL MODELO BPL	Und						2.00
	Primer nivel							
	Escalera					1.00	1.00	
	Segundo nivel							
	Escalera					1.00	1.00	
04.05.01.09	ARTEFACTO PARA EXTERIOR DE FAROLA CONICA DE 50 W	Und						8.00
	Primer nivel							
	Descanzo					3.00	3.00	
	Exterior					5.00	5.00	
04.05.01.10	ARTEFACTO EXTERIOR LED SOLAR MURO PARED CUADRADA 250 ML 16W	Und						12.00
	Primer nivel							
	Escalera					1.00	1.00	
	Patio de maniobras					8.00	8.00	
	Segundo nivel							
	Terraza universitaria					3.00	3.00	
04.05.01.11	REJILLA PARA ADOSAR FLUORESENTE 2X36W	Und						1.00
	Segundo nivel							
	Pasillo control					1.00	1.00	
04.05.02	INTERRUPTORES							
04.05.02.01	INTERRUPTOR DE LUZ UNIPOLAR SIMPLE 1 GOLPE 16A 220V	Und						25.00
	Primer nivel							
	Guardiana					1.00	1.00	
	Pasillo de Control					6.00	6.00	
	Planta piloto de fermentacion					1.00	1.00	
	Planta piloto de horneados y pastas					2.00	2.00	
	Snacks extruidos cereales para desayunos					2.00	2.00	
	Planta piloto de granos andinos					1.00	1.00	
	Segundo nivel							
	Pasillo de control					1.00	1.00	
	Terraza universitaria					1.00	1.00	
	Tercer nivel							
	Pasadizo de circulacion					1.00	1.00	
	Laboratorio de computo					1.00	1.00	
	Biblioteca especializada					1.00	1.00	
	Deposito de libros					1.00	1.00	
	Area de servicio educativo					1.00	1.00	
	cubiculo de investigacion 1					1.00	1.00	
	cubiculo de investigacion 2					1.00	1.00	
	cubiculo de investigacion 3					1.00	1.00	
	cubiculo de investigacion 4					1.00	1.00	
	Aula 03					1.00	1.00	
04.05.03	TOMACORRIENTES							
04.05.03.01	TOMACORRIENTE MIXTO COLOR MARFIL PLACA COLOR ALUMINIO NATURAL	Und						14.00
	Primer nivel							
	Cafeteria					1.00	1.00	
	Pasillo de Control					6.00	6.00	
	Planta piloto de horneados y pastas					1.00	1.00	
	Snacks extruidos cereales para desayunos					1.00	1.00	
	Segundo nivel							
	Laboratorio de ingenieria de alimentos					1.00	1.00	
	Laboratorio de post cosecha					1.00	1.00	
	Laboratorio bioquimica y quimica de alimentos					1.00	1.00	
	Pasillo de control					2.00	2.00	

*[Firma]*  
Rocio Maria Mamani Castillo  
INGENIERA CIVIL  
C.I. 49991



DIRECCIÓN GENERAL  
DE ADMINISTRACIÓN

04.05.04	VARIOS								
04.05.04.01	ARTEFACTO DE VENTILACION HORIZONTAL	und							7.00
	Primer nivel								
	Ambiente 3						1.00	1.00	
	Planta piloto de fermentacion						1.00	1.00	
	Planta piloto de horneado y pastas						1.00	1.00	
	Snacks extruidos cereales para desayunos						1.00	1.00	
	Planta piloto de granos andinos						1.00	1.00	
	Pasillo						2.00	2.00	
04.05.04.02	ARTEFACTO DE VENTILACION DE TECHO	und							14.00
	Tercer nivel								
	Laboratorio de computo						2.00	2.00	
	Area de servicio educativo						1.00	1.00	
	Biblioteca especializada						3.00	3.00	
	Deposito de libros						2.00	2.00	
	cubiculo de investigacion 1						1.00	1.00	
	cubiculo de investigacion 2						1.00	1.00	
	cubiculo de investigacion 3						1.00	1.00	
	cubiculo de investigacion 4						1.00	1.00	
	Aula 03						2.00	2.00	

  
Gladys Katta Mamani Castillo  
INGENIERA CIVIL  
CIP: 303931

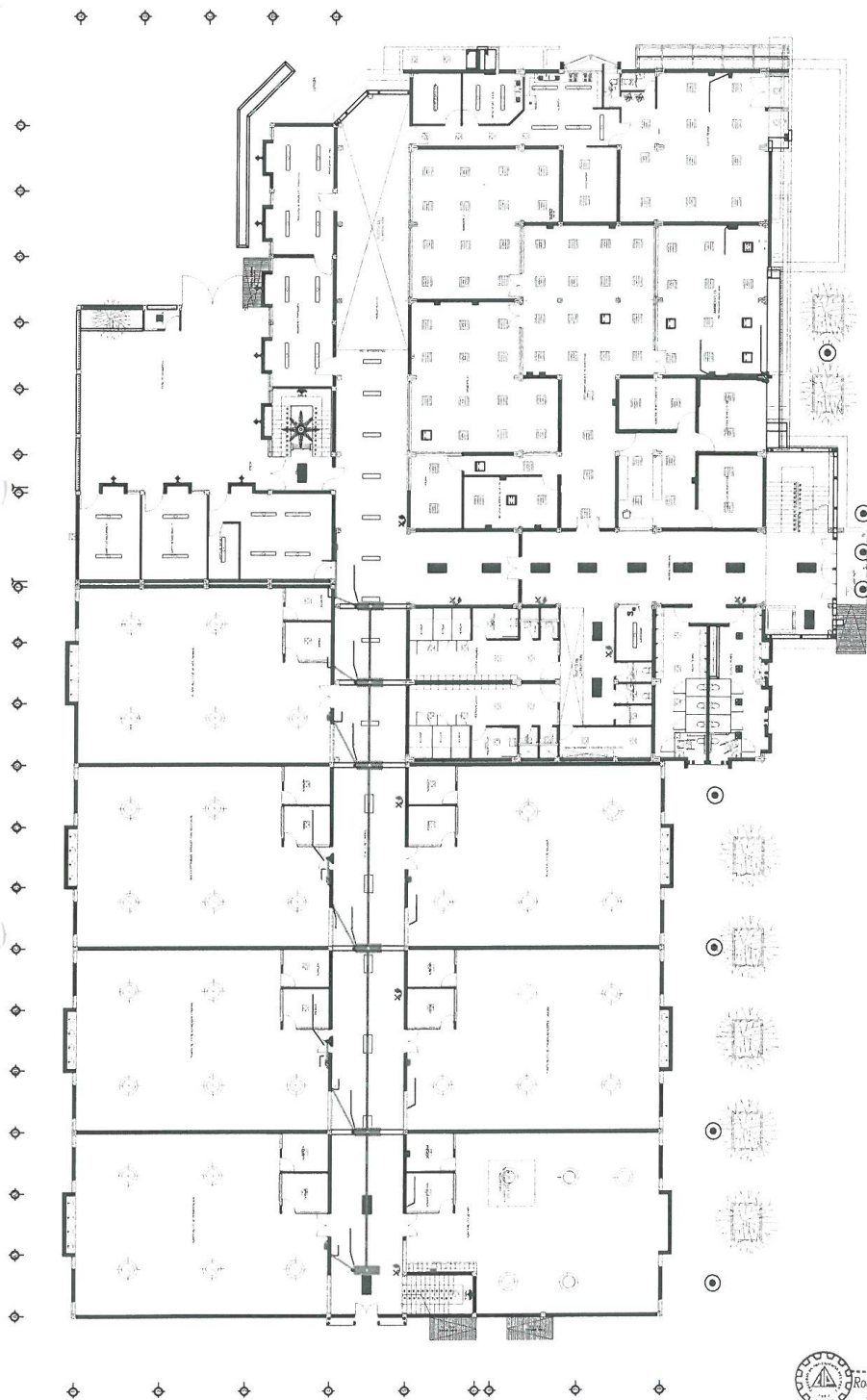

INTERVENCION ILUMINACION PRIMER NIVEL



Rocio Katia Mamoru Castillo  
INGENIERA CIVIL  
CIP 303031

09





INTERVENCION ILUMINACION SEGUNDO NIVEL



Rocio Katty Maimani Castillo  
INGENIERA CIVIL  
CIP: 303931

08

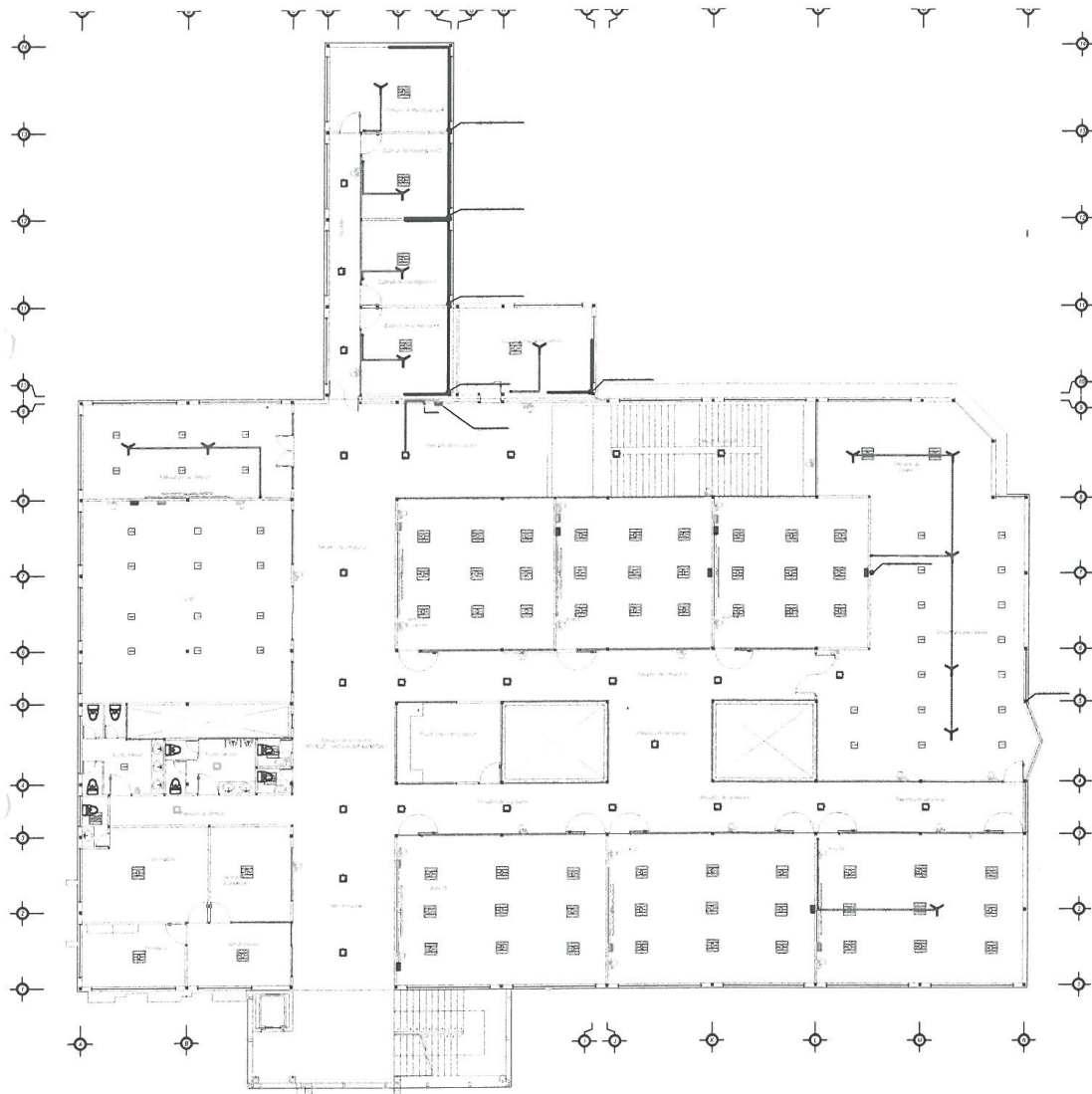

INTERVENCION ILUMINACION TERCER NIVEL

  
Rocío Katia Mamani Castillo  
INGENIERA CIVIL  
CIP 303931

07

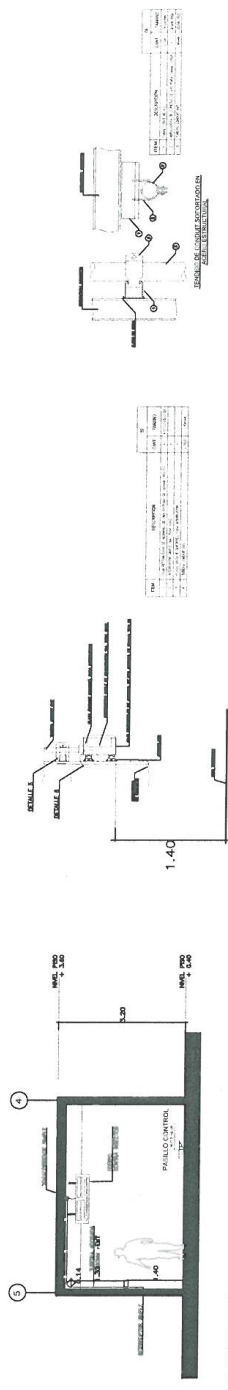

DETALLE 1: AMPLIACION DE INSTALACION DE AIRE ACONDICIONADO

DETALLE 4

DETALLE 5

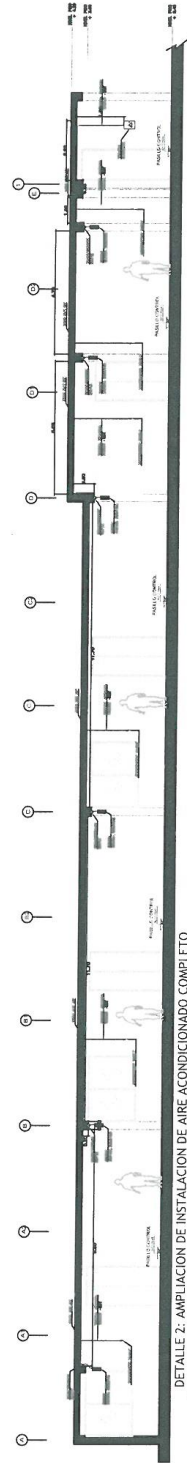

DETALLE 2: AMPLIACION DE INSTALACION DE AIRE ACONDICIONADO COMPLETO

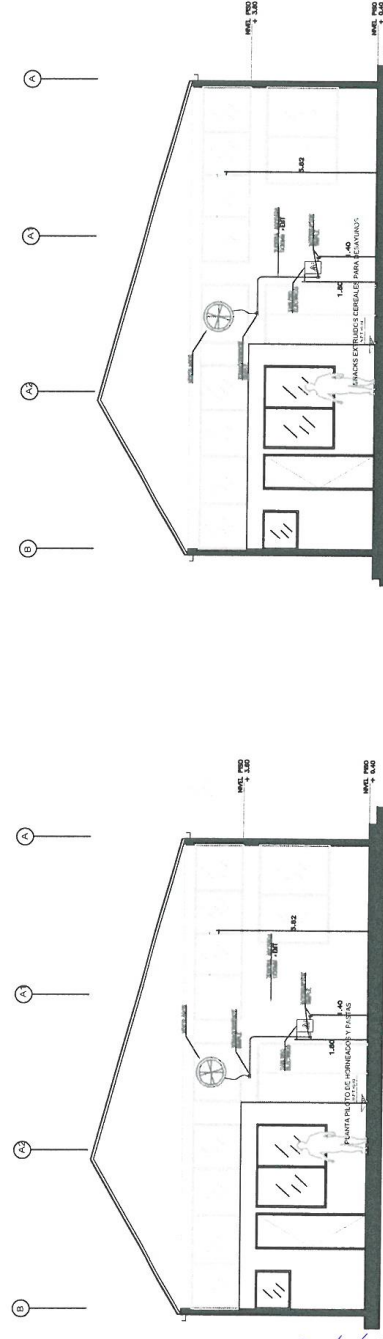

DETALLE 2a: AMPLIACION DE INSTALACION DE VENTILADOR

DETALLE 2b: AMPLIACION DE INSTALACION DE VENTILADOR



Rocio Katia Mamani Castillo  
INGENIERA CIVIL  
CIP: 303931

06



 **Rocio Katia Mamani Castillo**  
INGENIERA CIVIL  
CIP 303931

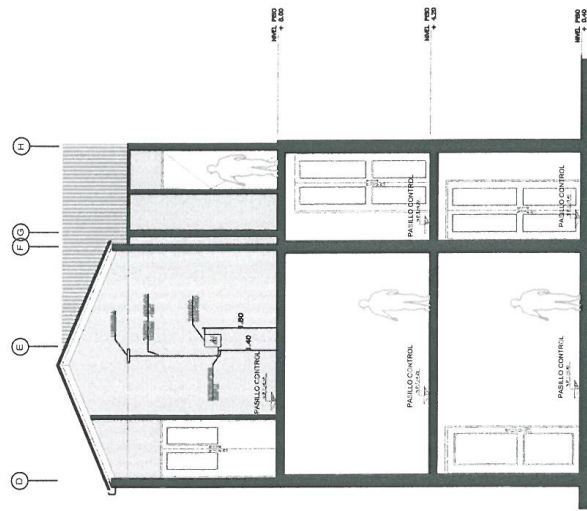

DETALLE 7: AMPLIACION DE INSTALACION DE LUMINARIA



DETALLE 4

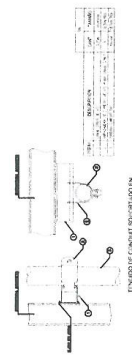

DETALLE 5

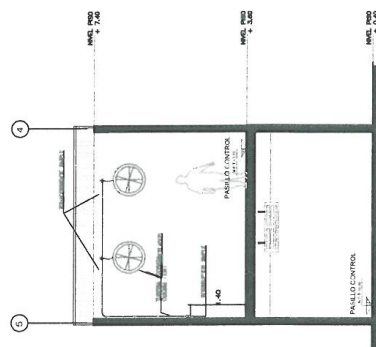

DETALLE 3: AMPLIACION DE INSTALACION DE VENTILADOR

05

### Importante

*Para determinar que los postores cuentan con las capacidades necesarias para ejecutar el contrato, el órgano encargado de las contrataciones o el comité de selección, según corresponda, incorpora los requisitos de calificación previstos por el área usuaria en el requerimiento, no pudiendo incluirse requisitos adicionales, ni distintos a los siguientes:*

## 3.2. REQUISITOS DE CALIFICACIÓN

A	EXPERIENCIA DEL POSTOR EN LA ESPECIALIDAD
	<p><u>Requisitos:</u></p> <p>El postor debe acreditar un monto facturado acumulado equivalente a 60,000.00 (sesenta mil Con 00/100 soles), por la contratación de servicios iguales o similares al objeto de la convocatoria, durante los ocho (8) años anteriores a la fecha de la presentación de ofertas que se computarán desde la fecha de la conformidad o emisión del comprobante de pago, según corresponda.</p> <p>En el caso de postores que declaren en el Anexo N° 1 tener la condición de micro y pequeña empresa, se acredita una experiencia de 15,000.00 (quince mil con 00/100 soles), por la venta de servicios iguales o similares al objeto de la convocatoria, durante los ocho (8) años anteriores a la fecha de la presentación de ofertas que se computarán desde la fecha de la conformidad o emisión del comprobante de pago, según corresponda. En el caso de consorcios, todos los integrantes deben contar con la condición de micro y pequeña empresa.</p> <p>Se consideran servicios similares a los siguientes: servicio de instalación eléctricas en proyectos de mantenimiento de infraestructuras educativas o edificación en general público y privado.</p> <p><u>Acreditación:</u></p> <p>La experiencia del postor en la especialidad se acreditará con copia simple de (i) contratos u órdenes de servicios, y su respectiva conformidad o constancia de prestación; o (ii) comprobantes de pago cuya cancelación se acredite documental y fehacientemente, con voucher de depósito, nota de abono, reporte de estado de cuenta, cualquier otro documento emitido por Entidad del sistema financiero que acredite el abono o mediante cancelación en el mismo comprobante de pago<sup>12</sup>, correspondientes a un máximo de veinte (20) contrataciones.</p> <p>En caso los postores presenten varios comprobantes de pago para acreditar una sola contratación, se debe acreditar que corresponden a dicha contratación; de lo contrario, se asumirá que los comprobantes acreditan contrataciones independientes, en cuyo caso solo se considerará, para la evaluación, las veinte (20) primeras contrataciones indicadas en el <b>Anexo N° 8</b> referido a la Experiencia del Postor en la Especialidad</p> <p>En el caso de servicios de ejecución periódica o continuada, solo se considera como experiencia la parte del contrato que haya sido ejecutada durante los ocho (8) años anteriores a la fecha de presentación de ofertas, debiendo adjuntarse copia de las conformidades correspondientes a tal parte o los respectivos comprobantes de pago cancelados.</p> <p>En los casos que se acredite experiencia adquirida en consorcio, debe presentarse la promesa de consorcio o el contrato de consorcio del cual se desprenda fehacientemente el porcentaje de las obligaciones que se asumió en el contrato presentado; de lo contrario, no se computará la experiencia proveniente de dicho contrato.</p>

<sup>12</sup> Cabe precisar que, de acuerdo con la **Resolución N° 0065-2018-TCE-S1 del Tribunal de Contrataciones del Estado**:

*“... el solo sello de cancelado en el comprobante, cuando ha sido colocado por el propio postor, no puede ser considerado como una acreditación que produzca fehaciencia en relación a que se encuentra cancelado. Admitir ello equivaldría a considerar como válida la sola declaración del postor afirmando que el comprobante de pago ha sido cancelado”*

*(...)*

*“Situación diferente se suscita ante el sello colocado por el cliente del postor [sea utilizando el término “cancelado” o “pagado”] supuesto en el cual sí se contaría con la declaración de un tercero que brinde certeza, ante la cual debiera reconocerse la validez de la experiencia”.*

Asimismo, cuando se presenten contratos derivados de procesos de selección convocados antes del 20.09.2012, la calificación se ceñirá al método descrito en la Directiva "Participación de Proveedores en Consorcio en las Contrataciones del Estado", debiendo presumirse que el porcentaje de las obligaciones equivale al porcentaje de participación de la promesa de consorcio o del contrato de consorcio. En caso que en dichos documentos no se consigne el porcentaje de participación se presumirá que las obligaciones se ejecutaron en partes iguales.

Si el titular de la experiencia no es el postor, consignar si dicha experiencia corresponde a la matriz en caso que el postor sea sucursal, o fue transmitida por reorganización societaria, debiendo acompañar la documentación sustentatoria correspondiente.

Si el postor acredita experiencia de otra persona jurídica como consecuencia de una reorganización societaria, debe presentar adicionalmente el **Anexo N° 9**.

Cuando en los contratos, órdenes de servicios o comprobantes de pago el monto facturado se encuentre expresado en moneda extranjera, debe indicarse el tipo de cambio venta publicado por la Superintendencia de Banca, Seguros y AFP correspondiente a la fecha de suscripción del contrato, de emisión de la orden de servicios o de cancelación del comprobante de pago, según corresponda.

Sin perjuicio de lo anterior, los postores deben llenar y presentar el **Anexo N° 8** referido a la Experiencia del Postor en la Especialidad

#### Importante

- *Al calificar la experiencia del postor, se debe valorar de manera integral los documentos presentados por el postor para acreditar dicha experiencia. En tal sentido, aun cuando en los documentos presentados la denominación del objeto contractual no coincida literalmente con el previsto en las bases, se deberá validar la experiencia si las actividades que ejecutó el postor corresponden a la experiencia requerida.*
- *En el caso de consorcios, solo se considera la experiencia de aquellos integrantes que se hayan comprometido, según la promesa de consorcio, a ejecutar el objeto materia de la convocatoria, conforme a la Directiva "Participación de Proveedores en Consorcio en las Contrataciones del Estado".*

#### Importante

- *Si como resultado de una consulta u observación corresponde precisarse o ajustarse el requerimiento, se solicita la autorización del área usuaria y se pone de conocimiento de tal hecho a la dependencia que aprobó el expediente de contratación, de conformidad con el numeral 72.3 del artículo 72 del Reglamento.*
- *El cumplimiento de los Términos de Referencia se realiza mediante la presentación de una declaración jurada. De ser el caso, adicionalmente la Entidad puede solicitar documentación que acredite el cumplimiento del algún componente de estos. Para dicho efecto, consignará de manera detallada los documentos que deben presentar los postores en el literal e) del numeral 2.2.1.1 de esta sección de las bases.*
- *Los requisitos de calificación determinan si los postores cuentan con las capacidades necesarias para ejecutar el contrato, lo que debe ser acreditado documentalmente, y no mediante declaración jurada.*

**CAPÍTULO IV  
FACTORES DE EVALUACIÓN**

La evaluación se realiza sobre la base de cien (100) puntos.

Para determinar la oferta con el mejor puntaje y el orden de prelación de las ofertas, se considera lo siguiente:

FACTOR DE EVALUACIÓN	PUNTAJE / METODOLOGÍA PARA SU ASIGNACIÓN
<b>A. PRECIO</b>	
<p><u>Evaluación:</u></p> <p>Se evaluará considerando el precio ofertado por el postor.</p> <p><u>Acreditación:</u></p> <p>Se acreditará mediante el documento que contiene el precio de la oferta (Anexo N° 6).</p>	<p>La evaluación consistirá en otorgar el máximo puntaje a la oferta de precio más bajo y otorgar a las demás ofertas puntajes inversamente proporcionales a sus respectivos precios, según la siguiente fórmula:</p> $P_i = \frac{O_m \times PMP}{O_i}$ <p>i= Oferta  <i>P<sub>i</sub></i>= Puntaje de la oferta a evaluar  <i>O<sub>i</sub></i>=Precio i  <i>O<sub>m</sub></i>= Precio de la oferta más baja  <b>PMP</b>=Puntaje máximo del precio</p> <p style="text-align: right;"><b>93 puntos</b></p>

OTROS FACTORES DE EVALUACIÓN	[Hasta 07] puntos
<b>C. PROTECCIÓN SOCIAL Y DESARROLLO HUMANO</b>	
<p><u>Evaluación:</u></p> <p>Se evaluará que el postor cuente con una (1) práctica de protección social o desarrollo humano.</p> <p>En caso que el postor se presente en consorcio, cada uno de sus integrantes, debe acreditar alguna de las prácticas de protección social o desarrollo humano.</p>	<p><b>(Máximo 2 puntos)</b></p> <p>Acredita una (1) de las prácticas de protección social o desarrollo humano.</p> <p style="text-align: right;"><b>02 puntos</b></p> <p>No acredita ninguna práctica de protección social o desarrollo humano.</p> <p style="text-align: right;"><b>0 puntos</b></p>
<p><b>C.1 Práctica:</b></p> <p>Certificación como “Empresa segura, libre de violencia y discriminación contra la mujer”</p> <p><u>Acreditación:</u></p> <p>Copia simple del documento del Ministerio de la Mujer y Poblaciones Vulnerables (MIMP) que lo reconoce como una de las empresas que obtuvo la marca de certificación “Empresa segura, libre de violencia y discriminación contra la mujer” en la última edición (<a href="https://www.mimp.gob.pe/">https://www.mimp.gob.pe/</a>)</p>	
<p><b>C.2 Práctica:</b></p> <p>Contratación de personas con discapacidad</p> <p><u>Acreditación:</u></p> <p>Copia simple de la constancia de inscripción vigente en el Registro de Empresas Promocionales para</p>	

OTROS FACTORES DE EVALUACIÓN	[Hasta 07] puntos
Personas con Discapacidad (REPPCD) del Ministerio de Trabajo y Promoción del Empleo. <sup>13</sup>	
<b>D. GARANTÍA COMERCIAL DEL POSTOR</b>	
<b>G. SISTEMA DE GESTIÓN DE LA CALIDAD</b>	
<p><u>Evaluación:</u></p> <p>Se evaluará que el postor cuente con un sistema de gestión de la calidad certificado<sup>14</sup> acorde con ISO 9001:2015<sup>15</sup> o Norma Técnica Peruana equivalente (NTP-ISO 9001:2015), cuyo alcance o campo de aplicación del certificado considere ejecución del servicio de mantenimiento de infraestructuras educativas o ejecución de obras en general <sup>16</sup>.</p> <p><u>Acreditación:</u></p> <p>Mediante la presentación de copia simple de certificado oficial emitido por un Organismo de Certificación acreditado para dicho Sistema de Gestión, ya sea ante el INACAL (antes INDECOPI) u otro organismo acreditador que cuente con reconocimiento internacional<sup>17</sup>. El referido certificado debe estar a nombre del postor<sup>18</sup> y corresponder a la sede, filial u oficina a cargo de la prestación<sup>19</sup>, y estar vigente<sup>20</sup> a la fecha de presentación de ofertas.</p> <p>En caso que el postor se presente en consorcio, cada uno de sus integrantes, debe acreditar que cuenta con la certificación para obtener el puntaje.</p>	<p><b>(Máximo 5 puntos)</b></p> <p>Presenta Certificado ISO 9001 <b>05 puntos</b></p> <p>No presenta Certificado ISO 9001 <b>0 puntos</b></p>
<b>PUNTAJE TOTAL</b>	<b>100 puntos<sup>21</sup></b>

### Importante

<sup>13</sup> La inscripción en el REPPCD tiene una vigencia de doce meses, a cuyo vencimiento queda sin efecto de manera automática. Antes de su vencimiento, puede ser renovado.

<sup>14</sup> La Certificación implica que un organismo de certificación independiente garantiza la conformidad de los productos/ servicios/procesos o sistemas de una organización, frente a los requisitos de una norma establecida.

<sup>15</sup> Entre las certificaciones más difundidas mundialmente, y que es aplicable a todas las organizaciones independientemente de su actividad o sector, referidas a la implementación de un sistema de gestión de la calidad, se encuentra la correspondiente a la norma internacional ISO 9001, propuesto por la Organización Internacional para la Estandarización (ISO). La certificación de la norma ISO 9001 confirma que una organización ha demostrado mediante una evaluación (Auditoría de Tercera Parte) la implementación de un Sistema de Gestión de la Calidad, y con ello su capacidad para proporcionar regularmente productos o servicios que satisfagan los requisitos de esa Norma Internacional, del cliente y los legales y reglamentarios aplicables, así como su compromiso por aumentar la satisfacción del cliente a través de la aplicación eficaz y mejora continua del sistema.

<sup>16</sup> Respecto de la definición del alcance o campo de aplicación del certificado, en función al objeto de contratación, se describe a manera de ejemplo, el caso de la contratación del servicios de limpieza (donde además, por la particularidad del servicio, es importante tomar en cuenta el ámbito geográfico), donde se pueden considerar términos como: "limpieza de instalaciones en la ciudad de...", "limpieza de centros educativos en las ciudades de...", "limpieza de edificaciones en la provincia de...", "limpieza de ambientes hospitalarios en el departamento de...", "limpieza de centros educativos en la Región de...", "limpieza de instalaciones a nivel nacional", entre otros.

<sup>17</sup> Sea firmante del Acuerdo de Reconocimiento Mutuo de ILAC (International Accreditation Cooperation) o del IAAC (Inter American Accreditation Cooperation).

<sup>18</sup> En caso que el postor se presente en consorcio, para obtener el puntaje respectivo, todos sus integrantes deben acreditar que cuentan con las certificaciones vigentes con el alcance requerido, siempre que, de acuerdo con la promesa de consorcio, se hubieran comprometido a ejecutar obligaciones vinculadas directamente al objeto de la convocatoria.

<sup>19</sup> En el certificado debe estar consignada la dirección exacta de la sede, filial u oficina a cargo de la prestación.

<sup>20</sup> Se refiere al periodo de vigencia que señala el certificado presentado.

<sup>21</sup> Es la suma de los puntajes de todos los factores de evaluación.

Los factores de evaluación elaborados por el órgano encargado de las contrataciones o el comité de selección, según corresponda, son objetivos y guardan vinculación, razonabilidad y proporcionalidad con el objeto de la contratación. Asimismo, estos no pueden calificar con puntaje el cumplimiento de los Términos de Referencia ni los requisitos de calificación.

## CAPÍTULO V PROFORMA DEL CONTRATO

### Importante

Dependiendo del objeto del contrato, de resultar indispensable, puede incluirse cláusulas adicionales o la adecuación de las propuestas en el presente documento, las que en ningún caso pueden contemplar disposiciones contrarias a la normativa vigente ni a lo señalado en este capítulo.

Conste por el presente documento, la contratación del servicio de [CONSIGNAR LA DENOMINACIÓN DE LA CONVOCATORIA], que celebra de una parte [CONSIGNAR EL NOMBRE DE LA ENTIDAD], en adelante LA ENTIDAD, con RUC N° [.....], con domicilio legal en [.....], representada por [.....], identificado con DNI N° [.....], y de otra parte [.....], con RUC N° [.....], con domicilio legal en [.....], inscrita en la Ficha N° [.....] Asiento N° [.....] del Registro de Personas Jurídicas de la ciudad de [.....], debidamente representado por su Representante Legal, [.....], con DNI N° [.....], según poder inscrito en la Ficha N° [.....], Asiento N° [.....] del Registro de Personas Jurídicas de la ciudad de [.....], a quien en adelante se le denominará EL CONTRATISTA en los términos y condiciones siguientes:

### **CLÁUSULA PRIMERA: ANTECEDENTES**

Con fecha [.....], el órgano encargado de las contrataciones o el comité de selección, según corresponda, adjudicó la buena pro de la **ADJUDICACIÓN SIMPLIFICADA N° [CONSIGNAR NOMENCLATURA DEL PROCEDIMIENTO DE SELECCIÓN]** para la contratación de [CONSIGNAR LA DENOMINACIÓN DE LA CONVOCATORIA], a [INDICAR NOMBRE DEL GANADOR DE LA BUENA PRO], cuyos detalles e importe constan en los documentos integrantes del presente contrato.

### **CLÁUSULA SEGUNDA: OBJETO**

El presente contrato tiene por objeto [CONSIGNAR EL OBJETO DE LA CONTRATACIÓN].

### **CLÁUSULA TERCERA: MONTO CONTRACTUAL**

El monto total del presente contrato asciende a [CONSIGNAR MONEDA Y MONTO], que incluye todos los impuestos de Ley.

Este monto comprende el costo del servicio, todos los tributos, seguros, transporte, inspecciones, pruebas y, de ser el caso, los costos laborales conforme a la legislación vigente, así como cualquier otro concepto que pueda tener incidencia sobre la ejecución del servicio materia del presente contrato.

### **CLÁUSULA CUARTA: DEL PAGO<sup>22</sup>**

LA ENTIDAD se obliga a pagar la contraprestación a EL CONTRATISTA en [INDICAR MONEDA], en [INDICAR SI SE TRATA DE PAGO ÚNICO, PAGOS PARCIALES O PAGOS PERIÓDICOS], luego de la recepción formal y completa de la documentación correspondiente, según lo establecido en el artículo 171 del Reglamento de la Ley de Contrataciones del Estado.

Para tal efecto, el responsable de otorgar la conformidad de la prestación deberá hacerlo en un plazo que no excederá de los siete (7) días de producida la recepción, salvo que se requiera efectuar pruebas que permitan verificar el cumplimiento de la obligación, en cuyo caso la conformidad se emite en un plazo máximo de quince (15) días, bajo responsabilidad de dicho funcionario.

<sup>22</sup> En cada caso concreto, dependiendo de la naturaleza del contrato, podrá adicionarse la información que resulte pertinente a efectos de generar el pago.

LA ENTIDAD debe efectuar el pago dentro de los diez (10) días calendario siguientes de otorgada la conformidad de los servicios, siempre que se verifiquen las condiciones establecidas en el contrato para ello, bajo responsabilidad del funcionario competente.

En caso de retraso en el pago por parte de LA ENTIDAD, salvo que se deba a caso fortuito o fuerza mayor, EL CONTRATISTA tendrá derecho al pago de intereses legales conforme a lo establecido en el artículo 39 de la Ley de Contrataciones del Estado y en el artículo 171 de su Reglamento, los que se computan desde la oportunidad en que el pago debió efectuarse.

#### **CLÁUSULA QUINTA: DEL PLAZO DE LA EJECUCIÓN DE LA PRESTACIÓN**

El plazo de ejecución del presente contrato es de [.....], el mismo que se computa desde [CONSIGNAR SI ES DEL DÍA SIGUIENTE DEL PERFECCIONAMIENTO DEL CONTRATO, DESDE LA FECHA QUE SE ESTABLEZCA EN EL CONTRATO O DESDE LA FECHA EN QUE SE CUMPLAN LAS CONDICIONES PREVISTAS EN EL CONTRATO PARA EL INICIO DE LA EJECUCIÓN, DEBIENDO INDICAR LAS MISMAS EN ESTE ULTIMO CASO].

#### **CLÁUSULA SEXTA: PARTES INTEGRANTES DEL CONTRATO**

El presente contrato está conformado por las bases integradas, la oferta ganadora, así como los documentos derivados del procedimiento de selección que establezcan obligaciones para las partes.

#### **CLÁUSULA SÉTIMA: GARANTÍAS**

EL CONTRATISTA entregó al perfeccionamiento del contrato la respectiva garantía incondicional, solidaria, irrevocable, y de realización automática en el país al solo requerimiento, a favor de LA ENTIDAD, por los conceptos, montos y vigencias siguientes:

- De fiel cumplimiento del contrato: [CONSIGNAR EL MONTO], a través de la [INDICAR EL TIPO DE GARANTÍA PRESENTADA] N° [INDICAR NÚMERO DEL DOCUMENTO] emitida por [SEÑALAR EMPRESA QUE LA EMITE]. Monto que es equivalente al diez por ciento (10%) del monto del contrato original, la misma que debe mantenerse vigente hasta la conformidad de la recepción de la prestación.

##### **Importante**

*Al amparo de lo dispuesto en el numeral 149.4 del artículo 149 del Reglamento de la Ley de Contrataciones del Estado, en el caso de contratos periódicos de prestación de servicios en general, si el postor ganador de la buena pro solicita la retención del diez por ciento (10%) del monto del contrato original como garantía de fiel cumplimiento de contrato, debe consignarse lo siguiente:*

*“De fiel cumplimiento del contrato: [CONSIGNAR EL MONTO], a través de la retención que debe efectuar LA ENTIDAD, durante la primera mitad del número total de pagos a realizarse, de forma prorrateada, con cargo a ser devuelto a la finalización del mismo.”*

En el caso que corresponda, consignar lo siguiente:

- Garantía fiel cumplimiento por prestaciones accesorias: [CONSIGNAR EL MONTO], a través de la [INDICAR EL TIPO DE GARANTÍA PRESENTADA] N° [INDICAR NÚMERO DEL DOCUMENTO] emitida por [SEÑALAR EMPRESA QUE LA EMITE], la misma que debe mantenerse vigente hasta el cumplimiento total de las obligaciones garantizadas.

##### **Importante**

*Al amparo de lo dispuesto en el numeral 151.2 del artículo 151 del Reglamento de la Ley de Contrataciones del Estado, si el postor ganador de la buena pro solicita la retención del diez por ciento (10%) del monto del contrato de la prestación accesorio como garantía de fiel cumplimiento de prestaciones accesorias, debe consignarse lo siguiente:*

*“De fiel cumplimiento por prestaciones accesorias: [CONSIGNAR EL MONTO], a través de la retención que debe efectuar LA ENTIDAD, durante la primera mitad del número total de pagos a realizarse, de forma prorrateada, con cargo a ser devuelto a la finalización del mismo.”*



**Importante**

*De conformidad con el artículo 152 del Reglamento, no se constituirá garantía de fiel cumplimiento del contrato ni garantía de fiel cumplimiento por prestaciones accesorias, en contratos cuyos montos sean iguales o menores a doscientos mil Soles (S/ 200,000.00). Dicha excepción también aplica a los contratos derivados de procedimientos de selección por relación de ítems, cuando el monto del ítem adjudicado o la sumatoria de los montos de los ítems adjudicados no supere el monto señalado anteriormente.*

**CLÁUSULA OCTAVA: EJECUCIÓN DE GARANTÍAS POR FALTA DE RENOVACIÓN**

LA ENTIDAD puede solicitar la ejecución de las garantías cuando EL CONTRATISTA no las hubiere renovado antes de la fecha de su vencimiento, conforme a lo dispuesto en el literal a) del numeral 155.1 del artículo 155 del Reglamento de la Ley de Contrataciones del Estado.

**CLÁUSULA DÉCIMA: CONFORMIDAD DE LA PRESTACIÓN DEL SERVICIO**

La conformidad de la prestación del servicio se regula por lo dispuesto en el artículo 168 del Reglamento de la Ley de Contrataciones del Estado. La conformidad será otorgada por [CONSIGNAR EL ÁREA O UNIDAD ORGÁNICA QUE OTORGARÁ LA CONFORMIDAD] en el plazo máximo de [CONSIGNAR SIETE (7) DÍAS O MÁXIMO QUINCE (15) DÍAS, EN CASO SE REQUIERA EFECTUAR PRUEBAS QUE PERMITAN VERIFICAR EL CUMPLIMIENTO DE LA OBLIGACIÓN] días de producida la recepción.

De existir observaciones, LA ENTIDAD las comunica al CONTRATISTA, indicando claramente el sentido de estas, otorgándole un plazo para subsanar no menor de dos (2) ni mayor de ocho (8) días. Dependiendo de la complejidad o sofisticación de las subsanaciones a realizar el plazo para subsanar no puede ser menor de cinco (5) ni mayor de quince (15) días. Si pese al plazo otorgado, EL CONTRATISTA no cumpliera a cabalidad con la subsanación, LA ENTIDAD puede otorgar al CONTRATISTA periodos adicionales para las correcciones pertinentes. En este supuesto corresponde aplicar la penalidad por mora desde el vencimiento del plazo para subsanar.

Este procedimiento no resulta aplicable cuando los servicios manifiestamente no cumplan con las características y condiciones ofrecidas, en cuyo caso LA ENTIDAD no otorga la conformidad, debiendo considerarse como no ejecutada la prestación, aplicándose la penalidad que corresponda por cada día de atraso.

**CLÁUSULA UNDÉCIMA: DECLARACIÓN JURADA DEL CONTRATISTA**

EL CONTRATISTA declara bajo juramento que se compromete a cumplir las obligaciones derivadas del presente contrato, bajo sanción de quedar inhabilitado para contratar con el Estado en caso de incumplimiento.

**CLÁUSULA DUODÉCIMA: RESPONSABILIDAD POR VICIOS OCULTOS**

La conformidad del servicio por parte de LA ENTIDAD no enerva su derecho a reclamar posteriormente por defectos o vicios ocultos, conforme a lo dispuesto por los artículos 40 de la Ley de Contrataciones del Estado y 173 de su Reglamento.

El plazo máximo de responsabilidad del contratista es de [CONSIGNAR TIEMPO EN AÑOS, NO MENOR DE UN (1) AÑO] año(s) contado a partir de la conformidad otorgada por LA ENTIDAD.

**CLÁUSULA DÉCIMA TERCERA: PENALIDADES**

Si EL CONTRATISTA incurre en retraso injustificado en la ejecución de las prestaciones objeto del contrato, LA ENTIDAD le aplica automáticamente una penalidad por mora por cada día de atraso, de acuerdo a la siguiente fórmula:

$$\text{Penalidad Diaria} = \frac{0.10 \times \text{monto vigente}}{F \times \text{plazo vigente en días}}$$

Donde:

**F = 0.25 para plazos mayores a sesenta (60) días o;**

**F = 0.40 para plazos menores o iguales a sesenta (60) días.**

El retraso se justifica a través de la solicitud de ampliación de plazo debidamente aprobado. Adicionalmente, se considera justificado el retraso y en consecuencia no se aplica penalidad, cuando EL CONTRATISTA acredite, de modo objetivamente sustentado, que el mayor tiempo transcurrido no le resulta imputable. En este último caso la calificación del retraso como justificado por parte de LA ENTIDAD no da lugar al pago de gastos generales ni costos directos de ningún tipo, conforme el numeral 162.5 del artículo 162 del Reglamento de la Ley de Contrataciones del Estado.

#### **Importante**

*De haberse previsto establecer penalidades distintas a la penalidad por mora, incluir dichas penalidades, los supuestos de aplicación de penalidad, la forma de cálculo de la penalidad para cada supuesto y el procedimiento mediante el cual se verifica el supuesto a penalizar, conforme el artículo 163 del Reglamento de la Ley de Contrataciones del Estado.*

Estas penalidades se deducen de los pagos a cuenta o del pago final, según corresponda; o si fuera necesario, se cobra del monto resultante de la ejecución de la garantía de fiel cumplimiento.

Estos dos (2) tipos de penalidades pueden alcanzar cada una un monto máximo equivalente al diez por ciento (10%) del monto del contrato vigente, o de ser el caso, del ítem que debió ejecutarse.

Cuando se llegue a cubrir el monto máximo de la penalidad por mora o el monto máximo para otras penalidades, de ser el caso, LA ENTIDAD puede resolver el contrato por incumplimiento.

#### **CLÁUSULA DÉCIMA CUARTA: RESOLUCIÓN DEL CONTRATO**

Cualquiera de las partes puede resolver el contrato, de conformidad con el numeral 32.3 del artículo 32 y artículo 36 de la Ley de Contrataciones del Estado, y el artículo 164 de su Reglamento. De darse el caso, LA ENTIDAD procederá de acuerdo a lo establecido en el artículo 165 del Reglamento de la Ley de Contrataciones del Estado.

#### **CLÁUSULA DÉCIMA QUINTA: RESPONSABILIDAD DE LAS PARTES**

Cuando se resuelva el contrato por causas imputables a algunas de las partes, se debe resarcir los daños y perjuicios ocasionados, a través de la indemnización correspondiente. Ello no obsta la aplicación de las sanciones administrativas, penales y pecuniarias a que dicho incumplimiento diere lugar, en el caso que éstas correspondan.

Lo señalado precedentemente no exime a ninguna de las partes del cumplimiento de las demás obligaciones previstas en el presente contrato.

#### **CLÁUSULA DÉCIMA SEXTA: ANTICORRUPCIÓN**

EL CONTRATISTA declara y garantiza no haber, directa o indirectamente, o tratándose de una persona jurídica a través de sus socios, integrantes de los órganos de administración, apoderados, representantes legales, funcionarios, asesores o personas vinculadas a las que se refiere el artículo 7 del Reglamento de la Ley de Contrataciones del Estado, ofrecido, negociado o efectuado, cualquier pago o, en general, cualquier beneficio o incentivo ilegal en relación al contrato.

Asimismo, el CONTRATISTA se obliga a conducirse en todo momento, durante la ejecución del contrato, con honestidad, probidad, veracidad e integridad y de no cometer actos ilegales o de corrupción, directa o indirectamente o a través de sus socios, accionistas, participacionistas, integrantes de los órganos de administración, apoderados, representantes legales, funcionarios, asesores y personas vinculadas a las que se refiere el artículo 7 del Reglamento de la Ley de Contrataciones del Estado.

Además, EL CONTRATISTA se compromete a i) comunicar a las autoridades competentes, de manera directa y oportuna, cualquier acto o conducta ilícita o corrupta de la que tuviera conocimiento; y ii) adoptar medidas técnicas, organizativas y/o de personal apropiadas para evitar los referidos actos o prácticas.

Finalmente, EL CONTRATISTA se compromete a no colocar a los funcionarios públicos con los

que deba interactuar, en situaciones reñidas con la ética. En tal sentido, reconoce y acepta la prohibición de ofrecerles a éstos cualquier tipo de obsequio, donación, beneficio y/o gratificación, ya sea de bienes o servicios, cualquiera sea la finalidad con la que se lo haga.

**CLÁUSULA DÉCIMA SÉTIMA: MARCO LEGAL DEL CONTRATO**

Sólo en lo no previsto en este contrato, en la Ley de Contrataciones del Estado y su Reglamento, en las directivas que emita el OSCE y demás normativa especial que resulte aplicable, serán de aplicación supletoria las disposiciones pertinentes del Código Civil vigente, cuando corresponda, y demás normas de derecho privado.

**CLÁUSULA DÉCIMA OCTAVA: SOLUCIÓN DE CONTROVERSIAS<sup>23</sup>**

Las controversias que surjan entre las partes durante la ejecución del contrato se resuelven mediante conciliación o arbitraje, según el acuerdo de las partes.

Cualquiera de las partes tiene derecho a iniciar el arbitraje a fin de resolver dichas controversias dentro del plazo de caducidad previsto en la Ley de Contrataciones del Estado y su Reglamento.

Facultativamente, cualquiera de las partes tiene el derecho a solicitar una conciliación dentro del plazo de caducidad correspondiente, según lo señalado en el artículo 224 del Reglamento de la Ley de Contrataciones del Estado, sin perjuicio de recurrir al arbitraje, en caso no se llegue a un acuerdo entre ambas partes o se llegue a un acuerdo parcial. Las controversias sobre nulidad del contrato solo pueden ser sometidas a arbitraje.

El Laudo arbitral emitido es inapelable, definitivo y obligatorio para las partes desde el momento de su notificación, según lo previsto en el numeral 45.21 del artículo 45 de la Ley de Contrataciones del Estado.

**CLÁUSULA DÉCIMA NOVENA: FACULTAD DE ELEVAR A ESCRITURA PÚBLICA**

Cualquiera de las partes puede elevar el presente contrato a Escritura Pública corriendo con todos los gastos que demande esta formalidad.

**CLÁUSULA VIGÉSIMA: DOMICILIO PARA EFECTOS DE LA EJECUCIÓN CONTRACTUAL**

Las partes declaran el siguiente domicilio para efecto de las notificaciones que se realicen durante la ejecución del presente contrato:

DOMICILIO DE LA ENTIDAD: [.....]

DOMICILIO DEL CONTRATISTA: [CONSIGNAR EL DOMICILIO SEÑALADO POR EL POSTOR GANADOR DE LA BUENA PRO AL PRESENTAR LOS REQUISITOS PARA EL PERFECCIONAMIENTO DEL CONTRATO]

La variación del domicilio aquí declarado de alguna de las partes debe ser comunicada a la otra parte, formalmente y por escrito, con una anticipación no menor de quince (15) días calendario.

De acuerdo con las bases integradas, la oferta y las disposiciones del presente contrato, las partes lo firman por duplicado en señal de conformidad en la ciudad de [.....] al [CONSIGNAR FECHA].

\_\_\_\_\_  
“LA ENTIDAD”

\_\_\_\_\_  
“EL CONTRATISTA”

<sup>23</sup> De acuerdo con el numeral 225.3 del artículo 225 del Reglamento, las partes pueden recurrir al arbitraje ad hoc cuando las controversias deriven de procedimientos de selección cuyo valor estimado sea menor o igual a cinco millones con 00/100 soles (S/ 5 000 000,00).

**Importante**

*Este documento puede firmarse digitalmente si ambas partes cuentan con firma digital, según la Ley N° 27269, Ley de Firmas y Certificados Digitales<sup>24</sup>.*

---

<sup>24</sup> Para mayor información sobre la normativa de firmas y certificados digitales ingresar a:  
<https://www.indecopi.gob.pe/web/firmas-digitales/firmar-y-certificados-digitales>

## **ANEXOS**

## ANEXO N° 1

### DECLARACIÓN JURADA DE DATOS DEL POSTOR

Señores

**[CONSIGNAR ÓRGANO ENCARGADO DE LAS CONTRATACIONES O COMITÉ DE SELECCIÓN, SEGÚN CORRESPONDA]**

**ADJUDICACIÓN SIMPLIFICADA N° [CONSIGNAR NOMENCLATURA DEL PROCEDIMIENTO]**

Presente.-

El que se suscribe, [.....], postor y/o Representante Legal de [CONSIGNAR EN CASO DE SER PERSONA JURÍDICA], identificado con [CONSIGNAR TIPO DE DOCUMENTO DE IDENTIDAD] N° [CONSIGNAR NÚMERO DE DOCUMENTO DE IDENTIDAD], con poder inscrito en la localidad de [CONSIGNAR EN CASO DE SER PERSONA JURÍDICA] en la Ficha N° [CONSIGNAR EN CASO DE SER PERSONA JURÍDICA] Asiento N° [CONSIGNAR EN CASO DE SER PERSONA JURÍDICA], **DECLARO BAJO JURAMENTO** que la siguiente información se sujeta a la verdad:

Nombre, Denominación o Razón Social :			
Domicilio Legal :			
RUC :	Teléfono(s) :		
MYPE <sup>25</sup>		Sí	No
Correo electrónico :			

#### Autorización de notificación por correo electrónico:

... [CONSIGNAR SÍ O NO] autorizo que se notifiquen al correo electrónico indicado las siguientes actuaciones:

1. Solicitud de la descripción a detalle de todos los elementos constitutivos de la oferta.
2. Solicitud de subsanación de los requisitos para perfeccionar el contrato.
3. Solicitud al postor que ocupó el segundo lugar en el orden de prelación para presentar los documentos para perfeccionar el contrato.
4. Respuesta a la solicitud de acceso al expediente de contratación.
5. Notificación de la orden de servicios<sup>26</sup>

Asimismo, me comprometo a remitir la confirmación de recepción, en el plazo máximo de dos (2) días hábiles de recibida la comunicación.

[CONSIGNAR CIUDAD Y FECHA]

.....  
**Firma, Nombres y Apellidos del postor o Representante legal, según corresponda**

#### Importante

*La notificación dirigida a la dirección de correo electrónico consignada se entenderá válidamente efectuada cuando la Entidad reciba acuse de recepción.*

<sup>25</sup> Esta información será verificada por la Entidad en la página web del Ministerio de Trabajo y Promoción del Empleo en la sección consulta de empresas acreditadas en el REMYPE en el link <http://www2.trabajo.gob.pe/servicios-en-linea-2-2/> y se tendrá en consideración, en caso el postor ganador de la buena pro solicite la retención del diez por ciento (10%) del monto del contrato, en calidad de garantía de fiel cumplimiento, en los contratos periódicos de prestación de servicios, según lo señalado en el numeral 149.4 del artículo 149 y numeral 151.2 del artículo 151 del Reglamento. Asimismo, dicha información se tendrá en cuenta en caso de empate, conforme a lo previsto en el artículo 91 del Reglamento.

<sup>26</sup> Cuando el monto del valor estimado del procedimiento o del ítem no supere los doscientos mil Soles (S/ 200,000.00), en caso se haya optado por perfeccionar el contrato con una orden de servicios.

Importante

Cuando se trate de consorcios, la declaración jurada es la siguiente:

ANEXO N° 1

DECLARACIÓN JURADA DE DATOS DEL POSTOR

Señores

**[CONSIGNAR ÓRGANO ENCARGADO DE LAS CONTRATACIONES O COMITÉ DE SELECCIÓN, SEGÚN CORRESPONDA]**

**ADJUDICACIÓN SIMPLIFICADA N° [CONSIGNAR NOMENCLATURA DEL PROCEDIMIENTO]**

Presente.-

El que se suscribe, [...], representante común del consorcio [CONSIGNAR EL NOMBRE DEL CONSORCIO], identificado con [CONSIGNAR TIPO DE DOCUMENTO DE IDENTIDAD] N° [CONSIGNAR NÚMERO DE DOCUMENTO DE IDENTIDAD], **DECLARO BAJO JURAMENTO** que la siguiente información se sujeta a la verdad:

Datos del consorciado 1				
Nombre, Denominación o Razón Social :				
Domicilio Legal :				
RUC :	Teléfono(s) :			
MYPE <sup>27</sup>		Sí	No	
Correo electrónico :				

Datos del consorciado 2				
Nombre, Denominación o Razón Social :				
Domicilio Legal :				
RUC :	Teléfono(s) :			
MYPE <sup>28</sup>		Sí	No	
Correo electrónico :				

Datos del consorciado ...				
Nombre, Denominación o Razón Social :				
Domicilio Legal :				
RUC :	Teléfono(s) :			
MYPE <sup>29</sup>		Sí	No	
Correo electrónico :				

**Autorización de notificación por correo electrónico:**

Correo electrónico del consorcio:

<sup>27</sup> En los contratos periódicos de prestación de servicios, esta información será verificada por la Entidad en la página web del Ministerio de Trabajo y Promoción del Empleo en la sección consulta de empresas acreditadas en el REMYPE en el link <http://www2.trabajo.gob.pe/servicios-en-linea-2-2/> y se tendrá en consideración, en caso el consorcio ganador de la buena pro solicite la retención del diez por ciento (10%) del monto del contrato, en calidad de garantía de fiel cumplimiento, según lo señalado en el numeral 149.4 del artículo 149 y numeral 151.2 del artículo 151 del Reglamento. Asimismo, dicha información se tendrá en cuenta en caso de empate, conforme a lo previsto en el artículo 91 del Reglamento. Para dichos efectos, todos los integrantes del consorcio deben acreditar la condición de micro o pequeña empresa.

<sup>28</sup> Ibídem.

<sup>29</sup> Ibídem.



... [CONSIGNAR SÍ O NO] autorizo que se notifiquen al correo electrónico indicado las siguientes actuaciones:

1. Solicitud de la descripción a detalle de todos los elementos constitutivos de la oferta.
2. Solicitud de subsanación de los requisitos para perfeccionar el contrato.
3. Solicitud al postor que ocupó el segundo lugar en el orden de prelación para presentar los documentos para perfeccionar el contrato.
4. Respuesta a la solicitud de acceso al expediente de contratación.
5. Notificación de la orden de servicios<sup>30</sup>

Asimismo, me comprometo a remitir la confirmación de recepción, en el plazo máximo de dos (2) días hábiles de recibida la comunicación.

[CONSIGNAR CIUDAD Y FECHA]

.....  
**Firma, Nombres y Apellidos del representante  
común del consorcio**

**Importante**

*La notificación dirigida a la dirección de correo electrónico consignada se entenderá válidamente efectuada cuando la Entidad reciba acuse de recepción.*

---

<sup>30</sup> Cuando el monto del valor estimado del procedimiento o del ítem no supere los doscientos mil Soles (S/ 200,000.00), en caso se haya optado por perfeccionar el contrato con una orden de servicios.

## ANEXO N° 2

### DECLARACIÓN JURADA (ART. 52 DEL REGLAMENTO DE LA LEY DE CONTRATACIONES DEL ESTADO)

Señores

**[CONSIGNAR ÓRGANO ENCARGADO DE LAS CONTRATACIONES O COMITÉ DE SELECCIÓN, SEGÚN CORRESPONDA]**

**ADJUDICACIÓN SIMPLIFICADA N° [CONSIGNAR NOMENCLATURA DEL PROCEDIMIENTO]**

Presente.-

Mediante el presente el suscrito, postor y/o Representante Legal de [CONSIGNAR EN CASO DE SER PERSONA JURÍDICA], declaro bajo juramento:

- i. No haber incurrido y me obligo a no incurrir en actos de corrupción, así como a respetar el principio de integridad.
- ii. No tener impedimento para postular en el procedimiento de selección ni para contratar con el Estado, conforme al artículo 11 de la Ley de Contrataciones del Estado.
- iii. Conocer las sanciones contenidas en la Ley de Contrataciones del Estado y su Reglamento, así como las disposiciones aplicables de la Ley N° 27444, Ley del Procedimiento Administrativo General.
- iv. Participar en el presente proceso de contratación en forma independiente sin mediar consulta, comunicación, acuerdo, arreglo o convenio con ningún proveedor; y, conocer las disposiciones del Decreto Legislativo N° 1034, Decreto Legislativo que aprueba la Ley de Represión de Conductas Anticompetitivas.
- v. Conocer, aceptar y someterme a las bases, condiciones y reglas del procedimiento de selección.
- vi. Ser responsable de la veracidad de los documentos e información que presento en el presente procedimiento de selección.
- vii. Comprometerme a mantener la oferta presentada durante el procedimiento de selección y a perfeccionar el contrato, en caso de resultar favorecido con la buena pro.

[CONSIGNAR CIUDAD Y FECHA]

.....  
**Firma, Nombres y Apellidos del postor o  
Representante legal, según corresponda**

#### **Importante**

*En el caso de consorcios, cada integrante debe presentar esta declaración jurada, salvo que sea presentada por el representante común del consorcio.*

### ANEXO N° 3

#### DECLARACIÓN JURADA DE CUMPLIMIENTO DE LOS TÉRMINOS DE REFERENCIA

Señores

**[CONSIGNAR ÓRGANO ENCARGADO DE LAS CONTRATACIONES O COMITÉ DE SELECCIÓN, SEGÚN CORRESPONDA]**

**ADJUDICACIÓN SIMPLIFICADA N° [CONSIGNAR NOMENCLATURA DEL PROCEDIMIENTO]**

Presente.-

Es grato dirigirme a usted, para hacer de su conocimiento que luego de haber examinado las bases y demás documentos del procedimiento de la referencia y, conociendo todos los alcances y las condiciones detalladas en dichos documentos, el postor que suscribe ofrece el servicio de **[CONSIGNAR EL OBJETO DE LA CONVOCATORIA]**, de conformidad con los Términos de Referencia que se indican en el numeral 3.1 del Capítulo III de la sección específica de las bases y los documentos del procedimiento.

[CONSIGNAR CIUDAD Y FECHA]

.....  
**Firma, Nombres y Apellidos del postor o  
Representante legal o común, según corresponda**

#### **Importante**

*Adicionalmente, puede requerirse la presentación de documentación que acredite el cumplimiento de los términos de referencia, conforme a lo indicado en el acápite relacionado al contenido de las ofertas de la presente sección de las bases.*

**ANEXO N° 4**

**DECLARACIÓN JURADA DE PLAZO DE PRESTACIÓN DEL SERVICIO**

Señores

**[CONSIGNAR ÓRGANO ENCARGADO DE LAS CONTRATACIONES O COMITÉ DE SELECCIÓN, SEGÚN CORRESPONDA]**

**ADJUDICACIÓN SIMPLIFICADA N° [CONSIGNAR NOMENCLATURA DEL PROCEDIMIENTO]**

Presente.-

Mediante el presente, con pleno conocimiento de las condiciones que se exigen en las bases del procedimiento de la referencia, me comprometo a prestar el servicio objeto del presente procedimiento de selección en el plazo de [CONSIGNAR EL PLAZO OFERTADO].

[CONSIGNAR CIUDAD Y FECHA]

.....  
**Firma, Nombres y Apellidos del postor o  
Representante legal o común, según corresponda**

## ANEXO N° 5

### PROMESA DE CONSORCIO

(Sólo para el caso en que un consorcio se presente como postor)

Señores

**[CONSIGNAR ÓRGANO ENCARGADO DE LAS CONTRATACIONES O COMITÉ DE SELECCIÓN, SEGÚN CORRESPONDA]**

**ADJUDICACIÓN SIMPLIFICADA N° [CONSIGNAR NOMENCLATURA DEL PROCEDIMIENTO]**

Presente.-

Los suscritos declaramos expresamente que hemos convenido en forma irrevocable, durante el lapso que dure el procedimiento de selección, para presentar una oferta conjunta a la **ADJUDICACIÓN SIMPLIFICADA N° [CONSIGNAR NOMENCLATURA DEL PROCEDIMIENTO]**

Asimismo, en caso de obtener la buena pro, nos comprometemos a formalizar el contrato de consorcio, de conformidad con lo establecido por el artículo 140 del Reglamento de la Ley de Contrataciones del Estado, bajo las siguientes condiciones:

a) Integrantes del consorcio

1. [NOMBRE, DENOMINACIÓN O RAZÓN SOCIAL DEL CONSORCIADO 1].
2. [NOMBRE, DENOMINACIÓN O RAZÓN SOCIAL DEL CONSORCIADO 2].

b) Designamos a [CONSIGNAR NOMBRES Y APELLIDOS DEL REPRESENTANTE COMÚN], identificado con [CONSIGNAR TIPO DE DOCUMENTO DE IDENTIDAD] N° [CONSIGNAR NÚMERO DE DOCUMENTO DE IDENTIDAD], como representante común del consorcio para efectos de participar en todos los actos referidos al procedimiento de selección, suscripción y ejecución del contrato correspondiente con [CONSIGNAR NOMBRE DE LA ENTIDAD].

Asimismo, declaramos que el representante común del consorcio no se encuentra impedido, inhabilitado ni suspendido para contratar con el Estado.

c) Fijamos nuestro domicilio legal común en [.....].

d) Las obligaciones que corresponden a cada uno de los integrantes del consorcio son las siguientes:

1. OBLIGACIONES DE [NOMBRE, DENOMINACIÓN O RAZÓN SOCIAL DEL CONSORCIADO 1] [ % ]<sup>31</sup>

[DESCRIBIR LAS OBLIGACIONES DEL CONSORCIADO 1]

2. OBLIGACIONES DE [NOMBRE, DENOMINACIÓN O RAZÓN SOCIAL DEL CONSORCIADO 2] [ % ]<sup>32</sup>

[DESCRIBIR LAS OBLIGACIONES DEL CONSORCIADO 2]

TOTAL OBLIGACIONES 100%<sup>33</sup>

<sup>31</sup> Consignar únicamente el porcentaje total de las obligaciones, el cual debe ser expresado en número entero, sin decimales.

<sup>32</sup> Consignar únicamente el porcentaje total de las obligaciones, el cual debe ser expresado en número entero, sin decimales.

<sup>33</sup> Este porcentaje corresponde a la sumatoria de los porcentajes de las obligaciones de cada uno de los integrantes del consorcio.

[CONSIGNAR CIUDAD Y FECHA]

.....  
**Consortiado 1**  
Nombres, apellidos y firma del Consortiado 1  
o de su Representante Legal  
Tipo y N° de Documento de Identidad

.....  
**Consortiado 2**  
Nombres, apellidos y firma del Consortiado 2  
o de su Representante Legal  
Tipo y N° de Documento de Identidad

**Importante**

*De conformidad con el artículo 52 del Reglamento, las firmas de los integrantes del consorcio deben ser legalizadas.*



**Importante para la Entidad**

*En caso de la prestación de servicios bajo el sistema a precios unitarios incluir el siguiente anexo:*

*Esta nota deberá ser eliminada una vez culminada la elaboración de las bases*

**ANEXO N° 6**

**PRECIO DE LA OFERTA**

Señores

**[CONSIGNAR ÓRGANO ENCARGADO DE LAS CONTRATACIONES O COMITÉ DE SELECCIÓN, SEGÚN CORRESPONDA]**

**ADJUDICACIÓN SIMPLIFICADA N° [CONSIGNAR NOMENCLATURA DEL PROCEDIMIENTO]**  
**Presente.-**

Es grato dirigirme a usted, para hacer de su conocimiento que, de acuerdo con las bases, mi oferta es la siguiente:

CONCEPTO	CANTIDAD	PRECIO UNITARIO	PRECIO TOTAL
<b>TOTAL</b>			

El precio de la oferta [CONSIGNAR LA MONEDA DE LA CONVOCATORIA] incluye todos los tributos, seguros, transporte, inspecciones, pruebas y, de ser el caso, los costos laborales conforme a la legislación vigente, así como cualquier otro concepto que pueda tener incidencia sobre el costo del servicio a contratar; excepto la de aquellos postores que gocen de alguna exoneración legal, no incluirán en el precio de su oferta los tributos respectivos.

[CONSIGNAR CIUDAD Y FECHA]

.....  
**Firma, Nombres y Apellidos del postor o  
Representante legal o común, según corresponda**

**Importante**

- *El postor que goce de alguna exoneración legal, debe indicar que su oferta no incluye el tributo materia de la exoneración, debiendo incluir el siguiente texto:*

*“Mi oferta no incluye [CONSIGNAR EL TRIBUTO MATERIA DE LA EXONERACIÓN]”.*

**Importante para la Entidad**

- *En caso de procedimientos según relación de ítems, consignar lo siguiente:  
“El postor puede presentar el precio de su oferta en un solo documento o documentos independientes, en los ítems que se presente”.*
- *En caso de contrataciones que conlleven la ejecución de prestaciones accesorias, consignar lo siguiente:  
“El postor debe detallar en el precio de su oferta, el monto correspondiente a la prestación principal y las prestaciones accesorias”.*

*Incluir o eliminar, según corresponda*

**Importante para la Entidad**

*En caso de la prestación de servicios bajo el sistema a suma alzada incluir el siguiente anexo:*

*Esta nota deberá ser eliminada una vez culminada la elaboración de las bases*

**ANEXO N° 6**

**PRECIO DE LA OFERTA**

Señores

**[CONSIGNAR ÓRGANO ENCARGADO DE LAS CONTRATACIONES O COMITÉ DE SELECCIÓN, SEGÚN CORRESPONDA]**

**ADJUDICACIÓN SIMPLIFICADA N° [CONSIGNAR NOMENCLATURA DEL PROCEDIMIENTO]**

Presente.-

Es grato dirigirme a usted, para hacer de su conocimiento que, de acuerdo con las bases, mi oferta es la siguiente:

CONCEPTO	PRECIO TOTAL
<b>TOTAL</b>	

El precio de la oferta [CONSIGNAR LA MONEDA DE LA CONVOCATORIA] incluye todos los tributos, seguros, transporte, inspecciones, pruebas y, de ser el caso, los costos laborales conforme a la legislación vigente, así como cualquier otro concepto que pueda tener incidencia sobre el costo del servicio a contratar; excepto la de aquellos postores que gocen de alguna exoneración legal, no incluirán en el precio de su oferta los tributos respectivos.

[CONSIGNAR CIUDAD Y FECHA]

.....  
**Firma, Nombres y Apellidos del postor o  
Representante legal o común, según corresponda**

**Importante**

- *El postor debe consignar el precio total de la oferta, sin perjuicio que, de resultar favorecido con la buena pro, presente el detalle de precios unitarios para el perfeccionamiento del contrato.*
- *El postor que goce de alguna exoneración legal, debe indicar que su oferta no incluye el tributo materia de la exoneración, debiendo incluir el siguiente texto:*

*Mi oferta no incluye [CONSIGNAR EL TRIBUTO MATERIA DE LA EXONERACIÓN].*

**Importante para la Entidad**

- *En caso de procedimientos según relación de ítems, consignar lo siguiente:  
“El postor puede presentar el precio de su oferta en un solo documento o documentos independientes, en los ítems que se presente”.*
- *En caso de contrataciones que conllevan la ejecución de prestaciones accesorias, consignar lo siguiente:  
“El postor debe detallar en el precio de su oferta, el monto correspondiente a la prestación principal y las prestaciones accesorias”.*

*Incluir o eliminar, según corresponda*

**Importante para la Entidad**

*En caso de la prestación de servicios bajo el esquema mixto de suma alzada y precios unitarios incluir el siguiente anexo:*

*Esta nota deberá ser eliminada una vez culminada la elaboración de las bases*

**ANEXO N° 6**

**PRECIO DE LA OFERTA**

Señores

**[CONSIGNAR ÓRGANO ENCARGADO DE LAS CONTRATACIONES O COMITÉ DE SELECCIÓN, SEGÚN CORRESPONDA]**

**ADJUDICACIÓN SIMPLIFICADA N° [CONSIGNAR NOMENCLATURA DEL PROCEDIMIENTO]**

Presente.-

Es grato dirigirme a usted, para hacer de su conocimiento que, de acuerdo con las bases, mi oferta es la siguiente:

OFERTA A PRECIOS UNITARIOS DE LOS COMPONENTES SIGUIENTES:

CONCEPTO	CANTIDAD	PRECIO UNITARIO	COSTO
Monto del componente a precios unitarios			

OFERTA A SUMA ALZADA DE LOS COMPONENTES SIGUIENTES:

CONCEPTO	PRECIO TOTAL
Monto del componente a suma alzada	

Monto total de la oferta	
--------------------------	--

El precio de la oferta [CONSIGNAR LA MONEDA DE LA CONVOCATORIA] incluye todos los tributos, seguros, transporte, inspecciones, pruebas y, de ser el caso, los costos laborales conforme a la legislación vigente, así como cualquier otro concepto que pueda tener incidencia sobre el costo del servicio a contratar; excepto la de aquellos postores que gocen de alguna exoneración legal, no incluirán en el precio de su oferta los tributos respectivos.

[CONSIGNAR CIUDAD Y FECHA]

.....  
**Firma, Nombres y Apellidos del postor o  
Representante legal o común, según corresponda**

#### Importante

- *El postor debe consignar en su oferta los precios unitarios de los componentes previstos para este sistema en el presente anexo y por un monto fijo integral de los componentes previstos a suma alzada.*
- *El postor que goce de alguna exoneración legal, debe indicar que su oferta no incluye el tributo materia de la exoneración, debiendo incluir el siguiente texto:*

*Mi oferta no incluye [CONSIGNAR EL TRIBUTO MATERIA DE LA EXONERACIÓN].*

#### Importante para la Entidad

- *En caso de procedimientos según relación de ítems, consignar lo siguiente:  
"El postor puede presentar el precio de su oferta en un solo documento o documentos independientes, en los ítems que se presente".*
- *En caso de contrataciones que conlleven la ejecución de prestaciones accesorias, consignar lo siguiente:  
"El postor debe detallar en el precio de su oferta, el monto correspondiente a la prestación principal y las prestaciones accesorias".*

*Incluir las disposiciones, según corresponda. Una vez culminada la elaboración de las bases, las notas que no se incorporen deben ser eliminadas*

**Importante para la Entidad**

*En caso de la prestación de servicios bajo el sistema en base a porcentajes incluir el siguiente anexo:  
Esta nota deberá ser eliminada una vez culminada la elaboración de las bases*

**ANEXO N° 6**

**PRECIO DE LA OFERTA**

Señores

**[CONSIGNAR ÓRGANO ENCARGADO DE LAS CONTRATACIONES O COMITÉ DE SELECCIÓN, SEGÚN CORRESPONDA]**

**ADJUDICACIÓN SIMPLIFICADA N° [CONSIGNAR NOMENCLATURA DEL PROCEDIMIENTO]**

Es grato dirigirme a usted, para hacer de su conocimiento que, de acuerdo con las bases, mi oferta es la siguiente:

CONCEPTO	OFERTA
Porcentaje ofertado <sup>34</sup>	%
<b>Monto Total Ofertado</b>	

El precio de la oferta [CONSIGNAR LA MONEDA DE LA CONVOCATORIA] incluye todos los tributos, seguros, transporte, inspecciones, pruebas y, de ser el caso, los costos laborales conforme a la legislación vigente, así como cualquier otro concepto que pueda tener incidencia sobre el costo del servicio a contratar; excepto la de aquellos postores que gocen de alguna exoneración legal, no incluirán en el precio de su oferta los tributos respectivos.

[CONSIGNAR CIUDAD Y FECHA]

.....  
**Firma, Nombres y Apellidos del postor o  
Representante legal o común, según corresponda**

**Importante**

- *El postor que goce de alguna exoneración legal, debe indicar que su oferta no incluye el tributo materia de la exoneración, debiendo incluir el siguiente texto:*

*Mi oferta no incluye [CONSIGNAR EL TRIBUTO MATERIA DE LA EXONERACIÓN].*

**Importante para la Entidad**

- *En caso de procedimientos según relación de ítems, consignar lo siguiente:  
"El postor puede presentar el precio de su oferta en un solo documento o documentos independientes, en los ítems que se presente".*
- *En caso de contrataciones que conllevan la ejecución de prestaciones accesorias, consignar lo siguiente:  
"El postor debe detallar en el precio de su oferta, el monto correspondiente a la prestación principal y las prestaciones accesorias".*

*Incluir las disposiciones, según corresponda. Una vez culminada la elaboración de las bases, las notas que no se incorporen deben ser eliminadas*

<sup>34</sup> De conformidad con la Opinión N° 202-2016/DTN, corresponde al porcentaje del monto total a cobrar o recuperar.

**Importante para la Entidad**

*En caso de la prestación de servicios bajo el sistema en base a honorario fijo y comisión de éxito incluir el siguiente anexo:*

*Esta nota deberá ser eliminada una vez culminada la elaboración de las bases*

**ANEXO N° 6**

**PRECIO DE LA OFERTA**

Señores

**[CONSIGNAR ÓRGANO ENCARGADO DE LAS CONTRATACIONES O COMITÉ DE SELECCIÓN, SEGÚN CORRESPONDA]**

**ADJUDICACIÓN SIMPLIFICADA N° [CONSIGNAR NOMENCLATURA DEL PROCEDIMIENTO]**  
Presente.-

Es grato dirigirme a usted, para hacer de su conocimiento que, de acuerdo con las bases, mi oferta es la siguiente:

CONCEPTO	MONTO
(A) Honorario Fijo	
(B) Comisión de éxito <sup>35</sup>	
<b>Precio de la Oferta (A) + (B)</b>	

El precio de la oferta [CONSIGNAR LA MONEDA DE LA CONVOCATORIA] incluye todos los tributos, seguros, transporte, inspecciones, pruebas y, de ser el caso, los costos laborales conforme a la legislación vigente, así como cualquier otro concepto que pueda tener incidencia sobre el costo del servicio a contratar; excepto la de aquellos postores que gocen de alguna exoneración legal, no incluirán en el precio de su oferta los tributos respectivos.

[CONSIGNAR CIUDAD Y FECHA]

.....  
**Firma, Nombres y Apellidos del postor o  
Representante legal o común, según corresponda**

**Importante**

- El postor que goce de alguna exoneración legal, debe indicar que su oferta no incluye el tributo materia de la exoneración, debiendo incluir el siguiente texto:*

*Mi oferta no incluye [CONSIGNAR EL TRIBUTO MATERIA DE LA EXONERACIÓN].”*

**Importante para la Entidad**

- En caso de procedimientos según relación de ítems, consignar lo siguiente:  
“El postor puede presentar el precio de su oferta en un solo documento o documentos independientes, en los ítems que se presente”.*
- En caso de contrataciones que conllevan la ejecución de prestaciones accesorias, consignar lo siguiente:  
“El postor debe detallar en el precio de su oferta, el monto correspondiente a la prestación principal y las prestaciones accesorias”.*

***Incluir las disposiciones, según corresponda. Una vez culminada la elaboración de las bases, las notas que no se incorporen deben ser eliminadas***

<sup>35</sup> De conformidad con la Opinión N° 011-2017/DTN “El postor formula su oferta contemplando un monto fijo y un monto adicional como incentivo que debe pagársele en caso consiga el resultado esperado”.



**Importante para la Entidad**

*Si durante la fase de actos preparatorios, las Entidades advierten que es posible la participación de proveedores que gozan del beneficio de la exoneración del IGV prevista en la Ley N° 27037, Ley de Promoción de la Inversión en la Amazonía, incluir el siguiente anexo:*

*Esta nota deberá ser eliminada una vez culminada la elaboración de las bases*

**ANEXO N° 7  
DECLARACIÓN JURADA DE CUMPLIMIENTO DE CONDICIONES PARA LA  
APLICACIÓN DE LA EXONERACIÓN DEL IGV**

Señores

**[CONSIGNAR ÓRGANO ENCARGADO DE LAS CONTRATACIONES O COMITÉ DE SELECCIÓN,  
SEGÚN CORRESPONDA]**

**ADJUDICACIÓN SIMPLIFICADA N° [CONSIGNAR NOMENCLATURA DEL PROCEDIMIENTO]**

Presente.-

Mediante el presente el suscrito, postor y/o Representante Legal de [CONSIGNAR EN CASO DE SER PERSONA JURÍDICA], declaro bajo juramento que gozo del beneficio de la exoneración del IGV previsto en la Ley N° 27037, Ley de Promoción de la Inversión en la Amazonía, dado que cumplo con las condiciones siguientes:

- 1.- Que el domicilio fiscal de la empresa<sup>36</sup> se encuentra ubicada en la Amazonía y coincide con el lugar establecido como sede central (donde tiene su administración y lleva su contabilidad);
- 2.- Que la empresa se encuentra inscrita en las Oficinas Registrales de la Amazonía (exigible en caso de personas jurídicas);
- 3.- Que, al menos el setenta por ciento (70%) de los activos fijos de la empresa se encuentran en la Amazonía; y
- 4.- Que la empresa no presta servicios fuera de la Amazonía.

[CONSIGNAR CIUDAD Y FECHA]

.....  
**Firma, Nombres y Apellidos del postor o  
Representante legal, según corresponda**

**Importante**

*Quando se trate de consorcios, esta declaración jurada será presentada por cada uno de los integrantes del consorcio, salvo que se trate de consorcios con contabilidad independiente, en cuyo caso debe ser suscrita por el representante común, debiendo indicar su condición de consorcio con contabilidad independiente y el número de RUC del consorcio.*

<sup>36</sup> En el artículo 1 del "Reglamento de las Disposiciones Tributarias contenidas en la Ley de Promoción de la Inversión en la Amazonía" se define como "empresa" a las "Personas naturales, sociedades conyugales, sucesiones indivisas y personas consideradas jurídicas por la Ley del Impuesto a la Renta, generadoras de rentas de tercera categoría, ubicadas en la Amazonía. Las sociedades conyugales son aquéllas que ejerzan la opción prevista en el Artículo 16 de la Ley del Impuesto a la Renta."

ANEXO N° 8

EXPERIENCIA DEL POSTOR EN LA ESPECIALIDAD

Señores  
[CONSIGNAR ÓRGANO ENCARGADO DE LAS CONTRATACIONES O COMITÉ DE SELECCIÓN, SEGÚN CORRESPONDA]  
ADJUDICACIÓN SIMPLIFICADA N° [CONSIGNAR NOMENCLATURA DEL PROCEDIMIENTO]  
Presente.-

Mediante el presente, el suscrito detalla la siguiente EXPERIENCIA EN LA ESPECIALIDAD:

Nº	CLIENTE	OBJETO DEL CONTRATO	N° CONTRATO / O/S / COMPROBANTE DE PAGO	FECHA DEL CONTRATO O CP <sup>37</sup>	FECHA DE LA CONFORMIDAD DE SER EL CASO <sup>38</sup>	EXPERIENCIA PROVENIENTE <sup>39</sup> DE:	MONEDA	IMPORTE <sup>40</sup>	TIPO DE CAMBIO VENTA <sup>41</sup>	MONTO FACTURADO ACUMULADO <sup>42</sup>
1										
2										
3										
4										

<sup>37</sup> Se refiere a la fecha de suscripción del contrato, de la emisión de la Orden de Servicios o de cancelación del comprobante de pago, según corresponda.

<sup>38</sup> Únicamente, cuando la fecha del perfeccionamiento del contrato, sea previa a los ocho (8) años anteriores a la fecha de presentación de ofertas, caso en el cual el postor debe acreditar que la conformidad se emitió dentro de dicho periodo.

<sup>39</sup> Si el titular de la experiencia no es el postor, consignar si dicha experiencia corresponde a la matriz en caso que el postor sea sucursal, o fue transmitida por reorganización societaria, debiendo acompañar la documentación sustentatoria correspondiente. Al respecto, según la Opinión N° 216-2017/DTN “Considerando que la sociedad matriz y la sucursal constituyen la misma persona jurídica, la sucursal puede acreditar como suya la experiencia de su matriz”. Del mismo modo, según lo previsto en la Opinión N° 010-2013/DTN, “... en una operación de reorganización societaria que comprende tanto una fusión como una escisión, la sociedad resultante podrá acreditar como suya la experiencia de la sociedad incorporada o absorbida, que se extingue producto de la fusión; asimismo, si en virtud de la escisión se transfiere un bloque patrimonial consistente en una línea de negocio completa, la sociedad resultante podrá acreditar como suya la experiencia de la sociedad escindida, correspondiente a la línea de negocio transmitida. De esta manera, la sociedad resultante podrá emplear la experiencia transmitida, como consecuencia de la reorganización societaria antes descrita, en los futuros procesos de selección en los que participe”.

<sup>40</sup> Se refiere al monto del contrato ejecutado incluido adicionales y reducciones, de ser el caso.

<sup>41</sup> El tipo de cambio venta debe corresponder al publicado por la SBS correspondiente a la fecha de suscripción del contrato, de la emisión de la Orden de Servicios o de cancelación del comprobante de pago, según corresponda.

<sup>42</sup> Consignar en la moneda establecida en las bases.

Nº	CLIENTE	OBJETO DEL CONTRATO	N° CONTRATO / O/S / COMPROBANTE DE PAGO	FECHA DEL CONTRATO O CP <sup>37</sup>	FECHA DE LA CONFORMIDAD DE SER EL CASO <sup>38</sup>	EXPERIENCIA PROVENIENTE <sup>39</sup> DE:	MONEDA	IMPORTE <sup>40</sup>	TIPO DE CAMBIO VENTA <sup>41</sup>	MONTO FACTURADO ACUMULADO <sup>42</sup>
5										
6										
7										
8										
9										
10										
	...									
20										
TOTAL										

[CONSIGNAR CIUDAD Y FECHA]

.....  
Firma, Nombres y Apellidos del postor o  
Representante legal o común, según corresponda

**ANEXO N° 9**

**DECLARACIÓN JURADA  
(NUMERAL 49.4 DEL ARTÍCULO 49 DEL REGLAMENTO)**

Señores

**[CONSIGNAR ÓRGANO ENCARGADO DE LAS CONTRATACIONES O COMITÉ DE SELECCIÓN, SEGÚN CORRESPONDA]**

**ADJUDICACIÓN SIMPLIFICADA N° [CONSIGNAR NOMENCLATURA DEL PROCEDIMIENTO]**

Presente.-

Mediante el presente el suscrito, postor y/o Representante Legal de [CONSIGNAR EN CASO DE SER PERSONA JURÍDICA], declaro que la experiencia que acredito de la empresa [CONSIGNAR LA DENOMINACIÓN DE LA PERSONA JURÍDICA] como consecuencia de una reorganización societaria, no se encuentra en el supuesto establecido en el numeral 49.4 del artículo 49 del Reglamento.

[CONSIGNAR CIUDAD Y FECHA]

.....  
**Firma, Nombres y Apellidos del postor o  
Representante legal, según corresponda**

**Importante**

*A efectos de cautelar la veracidad de esta declaración, el postor puede verificar la información de la Relación de Proveedores Sancionados por el Tribunal de Contrataciones del Estado con Sanción Vigente en <http://portal.osce.gob.pe/rnp/content/relación-de-proveedores-sancionados>.*

*También le asiste dicha facultad al órgano encargado de las contrataciones o al órgano de la Entidad al que se le haya asignado la función de verificación de la oferta presentada por el postor ganador de la buena pro.*

**Importante para la Entidad**

*En el caso de contratación de servicios en general que se presten fuera de la provincia de Lima y Callao cuyo valor estimado no supere los doscientos mil Soles (S/ 200,000.00) o el procedimiento de selección según relación de ítem no supere dicho monto, se debe considerar el siguiente anexo:*

*Esta nota deberá ser eliminada una vez culminada la elaboración de las bases.*

**ANEXO N° 10**

**SOLICITUD DE BONIFICACIÓN DEL DIEZ POR CIENTO (10%) POR SERVICIOS PRESTADOS FUERA DE LA PROVINCIA DE LIMA Y CALLAO  
(DE SER EL CASO, SOLO PRESENTAR ESTA SOLICITUD EN EL ÍTEM [CONSIGNAR EL N° DEL ÍTEM O ÍTEMS CUYO VALOR ESTIMADO NO SUPERA LOS DOSCIENTOS MIL SOLES (S/ 200,000.00)])**

Señores

**[CONSIGNAR ÓRGANO ENCARGADO DE LAS CONTRATACIONES O COMITÉ DE SELECCIÓN, SEGÚN CORRESPONDA]**

**ADJUDICACIÓN SIMPLIFICADA N° [CONSIGNAR NOMENCLATURA DEL PROCEDIMIENTO]**

Presente.-

Mediante el presente el suscrito, postor y/o Representante Legal de [CONSIGNAR EN CASO DE SER PERSONA JURÍDICA], solicito la asignación de la bonificación del diez por ciento (10%) sobre el puntaje total en [CONSIGNAR EL ÍTEM O ÍTEMS, SEGÚN CORRESPONDA, EN LOS QUE SE SOLICITA LA BONIFICACIÓN] debido a que el domicilio de mi representada se encuentra ubicado en la provincia o provincia colindante donde se ejecuta la prestación.

[CONSIGNAR CIUDAD Y FECHA]

.....  
**Firma, Nombres y Apellidos del postor o Representante legal, según corresponda**

**Importante**

- *Para asignar la bonificación, el órgano encargado de las contrataciones o comité de selección, según corresponda, verifica el domicilio consignado por el postor en el Registro Nacional de Proveedores (RNP).*
- *Para que el postor pueda acceder a la bonificación, debe cumplir con las condiciones establecidas en el literal f) del artículo 50 del Reglamento.*

**Importante**

*Cuando se trate de consorcios, la declaración jurada es la siguiente:*

**ANEXO N° 10**

**SOLICITUD DE BONIFICACIÓN DEL DIEZ POR CIENTO (10%) POR SERVICIOS PRESTADOS FUERA DE LA PROVINCIA DE LIMA Y CALLAO  
(DE SER EL CASO, SOLO PRESENTAR ESTA SOLICITUD EN EL ÍTEM [CONSIGNAR EL N° DEL ÍTEM O ÍTEMS CUYO VALOR ESTIMADO NO SUPERA LOS DOSCIENTOS MIL SOLES (S/ 200,000.00)])**

Señores

**[CONSIGNAR ÓRGANO ENCARGADO DE LAS CONTRATACIONES O COMITÉ DE SELECCIÓN, SEGÚN CORRESPONDA]**

**ADJUDICACIÓN SIMPLIFICADA N° [CONSIGNAR NOMENCLATURA DEL PROCEDIMIENTO]**

Presente.-

Mediante el presente el que se suscribe, [...], representante común del consorcio [CONSIGNAR EL NOMBRE DEL CONSORCIO], solicito la asignación de la bonificación del diez por ciento (10%) sobre el puntaje total en [CONSIGNAR EL ÍTEM O ÍTEMS, SEGÚN CORRESPONDA, EN LOS QUE SE SOLICITA LA BONIFICACIÓN] debido a que los domicilios de todos los integrantes del consorcio se encuentran ubicados en la provincia o provincias colindantes donde se ejecuta la prestación.

[CONSIGNAR CIUDAD Y FECHA]

.....  
**Firma, Nombres y Apellidos del representante  
común del consorcio**

**Importante**

- Para asignar la bonificación, el órgano encargado de las contrataciones o comité de selección, según corresponda, verifica el domicilio consignado de los integrantes del consorcio, en el Registro Nacional de Proveedores (RNP).*
- Para que un consorcio pueda acceder a la bonificación, cada uno de sus integrantes debe cumplir con las condiciones establecidas en el literal f) del artículo 50 del Reglamento.*



## ANEXO N° 11

### SOLICITUD DE BONIFICACIÓN DEL CINCO POR CIENTO (5%) POR TENER LA CONDICIÓN DE MICRO Y PEQUEÑA EMPRESA

Señores

**[CONSIGNAR ÓRGANO ENCARGADO DE LAS CONTRATACIONES O COMITÉ DE SELECCIÓN, SEGÚN CORRESPONDA]**

**ADJUDICACIÓN SIMPLIFICADA N° [CONSIGNAR NOMENCLATURA DEL PROCEDIMIENTO]**

Presente.-

Mediante el presente el suscrito, postor y/o Representante legal de [CONSIGNAR EN CASO DE SER PERSONA JURÍDICA], solicito la asignación de la bonificación del cinco por ciento (5%) sobre el puntaje total obtenido, debido a que mi representada cuenta con la condición de micro y pequeña empresa.

[CONSIGNAR CIUDAD Y FECHA]

.....  
**Firma, Nombres y Apellidos del postor o  
Representante legal o común, según corresponda**

#### Importante

- *Para asignar la bonificación, el órgano encargado de las contrataciones o comité de selección, según corresponda, verifica la página web del Ministerio de Trabajo y Promoción del Empleo en la sección consulta de empresas acreditadas en el REMYPE en el link <http://www2.trabajo.gob.pe/servicios-en-linea-2-2/>.*
- *Para que un consorcio pueda acceder a la bonificación, cada uno de sus integrantes debe cumplir con la condición de micro y pequeña empresa.*