



UNIDAD DE GESTIÓN EDUCATIVA LOCAL CUTERVO  
ADJUDICACION SIMPLIFICADA N° 03-2023-UGEL-CUTERVO

ADQUISICION DE UNIFORME INSTITUCIONAL ADMINISTRATIVO PARA DAMAS Y CABALLEROS DE LA  
UNIDAD DE GESTIÓN EDUCATIVA LOCAL – CUTERVO 2023.

# **BASES ESTÁNDAR DE ADJUDICACIÓN SIMPLIFICADA PARA LA CONTRATACIÓN DE BIENES**

*Aprobado mediante Directiva N° 001-2019-OSCE/CD*



**SUB DIRECCIÓN DE NORMATIVIDAD – DIRECCIÓN TÉCNICO NORMATIVA**  
**ORGANISMO SUPERVISOR DE LAS CONTRATACIONES DEL ESTADO - OSCE**



**UNIDAD DE GESTIÓN EDUCATIVA LOCAL CUTERVO**  
**ADJUDICACION SIMPLIFICADA N° 03-2023-UGEL-CUTERVO**

ADQUISICION DE UNIFORME INSTITUCIONAL ADMINISTRATIVO PARA DAMAS Y CABALLEROS DE LA  
UNIDAD DE GESTIÓN EDUCATIVA LOCAL – CUTERVO 2023.

**SIMBOLOGÍA UTILIZADA:**

N°	Símbolo	Descripción
1	[ABC] / [.....]	La información solicitada dentro de los corchetes sombreados debe ser completada por la Entidad durante la elaboración de las bases.
2	[ABC] / [.....]	Es una indicación, o información que deberá ser completada por la Entidad con posterioridad al otorgamiento de la buena pro para el caso específico de la elaboración de la PROFORMA DEL CONTRATO; o por los proveedores, en el caso de los ANEXOS de la oferta.
3	<b>Importante</b> • Abc	Se refiere a consideraciones importantes a tener en cuenta por el órgano encargado de las contrataciones o comité de selección, según corresponda y por los proveedores.
4	<b>Advertencia</b> • Abc	Se refiere a advertencias a tener en cuenta por el órgano encargado de las contrataciones o comité de selección, según corresponda y por los proveedores.
5	<b>Importante para la Entidad</b> • Xyz	Se refiere a consideraciones importantes a tener en cuenta por el órgano encargado de las contrataciones o comité de selección, según corresponda, y deben ser eliminadas una vez culminada la elaboración de las bases.

**CARACTERÍSTICAS DEL DOCUMENTO:**

Las bases estándar deben ser elaboradas en formato WORD, y deben tener las siguientes características:

N°	Características	Parámetros
1	Márgenes	Superior : 2.5 cm      Inferior: 2.5 cm Izquierda: 2.5 cm      Derecha: 2.5 cm
2	Fuente	Arial
3	Estilo de Fuente	Normal: Para el contenido en general Cursiva: Para el encabezado y pie de página Para las Consideraciones importantes (Ítem 3 del cuadro anterior)
4	Color de Fuente	Automático: Para el contenido en general Azul : Para las Consideraciones importantes (Ítem 3 del cuadro anterior)
5	Tamaño de Letra	16 : Para las dos primeras hojas de las Secciones General y Específica 11 : Para el nombre de los Capítulos. 10 : Para el cuerpo del documento en general 9 : Para el encabezado y pie de página Para el contenido de los cuadros, pudiendo variar, según la necesidad 8 : Para las Notas al pie
6	Alineación	Justificada: Para el contenido en general y notas al pie. Centrada : Para la primera página, los títulos de las Secciones y nombres de los Capítulos)
7	Interlineado	Sencillo
8	Espaciado	Anterior : 0 Posterior : 0
9	Subrayado	Para los nombres de las Secciones y para resaltar o hacer hincapié en algún concepto

**INSTRUCCIONES DE USO:**

- Una vez registrada la información solicitada dentro de los corchetes sombreados en gris, el texto deberá quedar en letra tamaño 10, con estilo normal, sin formato de negrita y sin sombreado.
- La nota **IMPORTANTE** no puede ser modificada ni eliminada en la Sección General. En el caso de la Sección Específica debe seguirse la instrucción que se indica en dicha nota.

Elaboradas en enero de 2019  
Modificadas en marzo 2019, junio 2019, diciembre 2019, julio 2020, julio y diciembre 2021, junio y octubre de 2022



UNIDAD DE GESTIÓN EDUCATIVA LOCAL CUTERVO  
ADJUDICACION SIMPLIFICADA N° 03-2023-UGEL-CUTERVO

ADQUISICION DE UNIFORME INSTITUCIONAL ADMINISTRATIVO PARA DAMAS Y CABALLEROS DE LA  
UNIDAD DE GESTIÓN EDUCATIVA LOCAL – CUTERVO 2023.



**BASES ESTÁNDAR DE ADJUDICACIÓN SIMPLIFICADA  
PARA LA CONTRATACIÓN DE BIENES**

**ADJUDICACIÓN SIMPLIFICADA N° 003-2023-UGEL-CUTERVO**

[PRIMERA CONVOCATORIA]

**CONTRATACIÓN DE BIENES**

ADQUISICION DE UNIFORME INSTITUCIONAL ADMINISTRATIVO PARA DAMAS Y  
CABALLEROS DE LA UNIDAD DE GESTION EDUCATIVA LOCAL – CUTERVO 2023



## DEBER DE COLABORACIÓN

La Entidad y todo proveedor que se someta a las presentes Bases, sea como participante, postor y/o contratista, deben conducir su actuación conforme a los principios previstos en la Ley de Contrataciones del Estado.

En este contexto, se encuentran obligados a prestar su colaboración al OSCE y a la Secretaría Técnica de la Comisión de Defensa de la Libre Competencia del INDECOPI, en todo momento según corresponda a sus competencias, a fin de comunicar presuntos casos de fraude, colusión y corrupción por parte de los funcionarios y servidores de la Entidad, así como los proveedores y demás actores que participan en el proceso de contratación.

De igual forma, deben poner en conocimiento del OSCE y a la Secretaría Técnica de la Comisión de Defensa de la Libre Competencia del INDECOPI los indicios de conductas anticompetitivas que se presenten durante el proceso de contratación, en los términos del Decreto Legislativo N° 1034, "Ley de Represión de Conductas Anticompetitivas", o norma que la sustituya, así como las demás normas de la materia.

La Entidad y todo proveedor que se someta a las presentes Bases, sea como participante, postor y/o contratista del proceso de contratación deben permitir al OSCE o a la Secretaría Técnica de la Comisión de Defensa de la Libre Competencia del INDECOPI el acceso a la información referida a las contrataciones del Estado que sea requerida, prestar testimonio o absolución de posiciones que se requieran, entre otras formas de colaboración.



UNIDAD DE GESTIÓN EDUCATIVA LOCAL CUTERVO  
ADJUDICACION SIMPLIFICADA N° 03-2023-UGEL-CUTERVO

ADQUISICION DE UNIFORME INSTITUCIONAL ADMINISTRATIVO PARA DAMAS Y CABALLEROS DE LA  
UNIDAD DE GESTIÓN EDUCATIVA LOCAL – CUTERVO 2023.

## **SECCIÓN GENERAL**

### **DISPOSICIONES COMUNES DEL PROCEDIMIENTO DE SELECCIÓN**

(ESTA SECCIÓN NO DEBE SER MODIFICADA EN NINGÚN EXTREMO, BAJO SANCIÓN DE NULIDAD)

## CAPÍTULO I ETAPAS DEL PROCEDIMIENTO DE SELECCIÓN

### 1.1. REFERENCIAS

Cuando en el presente documento se mencione la palabra Ley, se entiende que se está haciendo referencia a la Ley N° 30225, Ley de Contrataciones del Estado, y cuando se mencione la palabra Reglamento, se entiende que se está haciendo referencia al Reglamento de la Ley de Contrataciones del Estado aprobado por Decreto Supremo N° 344-2018-EF.

Las referidas normas incluyen sus respectivas modificaciones, de ser el caso.

### 1.2. CONVOCATORIA

Se realiza a través de su publicación en el SEACE de conformidad con lo señalado en el artículo 54 del Reglamento, en la fecha señalada en el calendario del procedimiento de selección, debiendo adjuntar las bases y resumen ejecutivo.

### 1.3. REGISTRO DE PARTICIPANTES

El registro de participantes se realiza conforme al artículo 55 del Reglamento. En el caso de un consorcio, basta que se registre uno (1) de sus integrantes.

#### Importante

- *Para registrarse como participante en un procedimiento de selección convocado por las Entidades del Estado Peruano, es necesario que los proveedores cuenten con inscripción vigente y estar habilitados ante el Registro Nacional de Proveedores (RNP) que administra el Organismo Supervisor de las Contrataciones del Estado (OSCE). Para obtener mayor información, se puede ingresar a la siguiente dirección electrónica: [www.rnp.gob.pe](http://www.rnp.gob.pe).*
- *Los proveedores que deseen registrar su participación deben ingresar al SEACE utilizando su Certificado SEACE (usuario y contraseña). Asimismo, deben observar las instrucciones señaladas en el documento de orientación "Guía para el registro de participantes electrónico" publicado en <https://www2.seace.gob.pe/>.*
- *En caso los proveedores no cuenten con inscripción vigente en el RNP y/o se encuentren inhabilitados o suspendidos para ser participantes, postores y/o contratistas, el SEACE restringirá su registro, quedando a potestad de estos intentar nuevamente registrar su participación en el procedimiento de selección en cualquier otro momento, dentro del plazo establecido para dicha etapa, siempre que haya obtenido la vigencia de su inscripción o quedado sin efecto la sanción que le impuso el Tribunal de Contrataciones del Estado.*

### 1.4. FORMULACIÓN DE CONSULTAS Y OBSERVACIONES A LAS BASES

La formulación de consultas y observaciones a las bases se efectúa de conformidad con lo establecido en los numerales 72.1 y 72.2 del artículo 72 del Reglamento, así como el literal a) del artículo 89 del Reglamento.

#### Importante

*No pueden formularse consultas ni observaciones respecto del contenido de una ficha de homologación aprobada. Las consultas y observaciones que se formulen sobre el particular, se tienen como no presentadas.*

### 1.5. ABSOLUCIÓN DE CONSULTAS, OBSERVACIONES E INTEGRACIÓN DE BASES

La absolución de consultas, observaciones e integración de las bases se realizan conforme a las disposiciones previstas en el numeral 72.4 del artículo 72 del Reglamento y el literal a) del artículo 89 del Reglamento.

**Importante**

- *No se absolverán consultas y observaciones a las bases que se presenten en forma física.*
- *Cuando exista divergencia entre lo indicado en el pliego de absolución de consultas y observaciones y la integración de bases, prevalece lo absuelto en el referido pliego; sin perjuicio, del deslinde de responsabilidades correspondiente.*

## 1.6. FORMA DE PRESENTACIÓN DE OFERTAS

Las ofertas se presentan conforme lo establecido en el artículo 59 y en el artículo 90 del Reglamento.

Las declaraciones juradas, formatos o formularios previstos en las bases que conforman la oferta deben estar debidamente firmados por el postor (firma manuscrita o digital, según la Ley N° 27269, Ley de Firmas y Certificados Digitales<sup>1</sup>). Los demás documentos deben ser visados por el postor. En el caso de persona jurídica, por su representante legal, apoderado o mandatario designado para dicho fin y, en el caso de persona natural, por este o su apoderado. No se acepta el pegado de la imagen de una firma o visto. Las ofertas se presentan foliadas.

**Importante**

- *Los formularios electrónicos que se encuentran en el SEACE y que los proveedores deben llenar para presentar sus ofertas, tienen carácter de declaración jurada.*
- *En caso la información contenida en los documentos escaneados que conforman la oferta no coincida con lo declarado a través del SEACE, prevalece la información declarada en los documentos escaneados.*
- *No se tomarán en cuenta las ofertas que se presenten en físico a la Entidad.*

## 1.7. PRESENTACIÓN Y APERTURA DE OFERTAS

El participante presentará su oferta de manera electrónica a través del SEACE, desde las 00:01 horas hasta las 23:59 horas del día establecido para el efecto en el cronograma del procedimiento; adjuntando el archivo digitalizado que contenga los documentos que conforman la oferta de acuerdo a lo requerido en las bases.

El participante debe verificar antes de su envío, bajo su responsabilidad, que el archivo pueda ser descargado y su contenido sea legible.

**Importante**

*Los integrantes de un consorcio no pueden presentar ofertas individuales ni conformar más de un consorcio en un procedimiento de selección, o en un determinado ítem cuando se trate de procedimientos de selección según relación de ítems.*

En la apertura electrónica de la oferta, el órgano encargado de las contrataciones o el comité de selección, según corresponda, verifica la presentación de lo exigido en la sección específica de las bases de conformidad con el numeral 73.2 del artículo 73 del Reglamento y determina si las ofertas responden a las características y/o requisitos funcionales y condiciones de las

<sup>1</sup> Para mayor información sobre la normativa de firmas y certificados digitales ingresar a: <https://www.indecopi.gob.pe/web/firmas-digitales/firmar-y-certificados-digitales>

Especificaciones Técnicas, detallados en la sección específica de las bases. De no cumplir con lo requerido, la oferta se considera no admitida.

#### **1.8. EVALUACIÓN DE LAS OFERTAS**

La evaluación de las ofertas se realiza conforme a lo establecido en el numeral 74.1 y el literal a) del numeral 74.2 del artículo 74 del Reglamento.

En el supuesto de que dos (2) o más ofertas empaten, la determinación del orden de prelación de las ofertas empatadas se efectúa siguiendo estrictamente el orden establecido en el numeral 91.1 del artículo 91 del Reglamento.

El desempate mediante sorteo se realiza de manera electrónica a través del SEACE.

#### **1.9. CALIFICACIÓN DE OFERTAS**

La calificación de las ofertas se realiza conforme a lo establecido en los numerales 75.1 y 75.2 del artículo 75 del Reglamento.

#### **1.10. SUBSANACIÓN DE LAS OFERTAS**

La subsanación de las ofertas se sujeta a lo establecido en el artículo 60 del Reglamento. El plazo que se otorgue para la subsanación no puede ser inferior a un (1) día hábil.

La solicitud de subsanación se realiza de manera electrónica a través del SEACE y será remitida al correo electrónico consignado por el postor al momento de realizar su inscripción en el RNP, siendo su responsabilidad el permanente seguimiento de las notificaciones a dicho correo. La notificación de la solicitud se entiende efectuada el día de su envío al correo electrónico.

La presentación de las subsanaciones se realiza a través del SEACE. No se tomará en cuenta la subsanación que se presente en físico a la Entidad.

#### **1.11. RECHAZO DE LAS OFERTAS**

Previo al otorgamiento de la buena pro, el órgano encargado de las contrataciones o el comité de selección, según corresponda, revisa las ofertas económicas que cumplen los requisitos de calificación, de conformidad con lo establecido para el rechazo de ofertas, previsto en el artículo 68 del Reglamento, de ser el caso.

De rechazarse alguna de las ofertas calificadas, el órgano encargado de las contrataciones o el comité de selección, según corresponda, revisa el cumplimiento de los requisitos de calificación de los postores que siguen en el orden de prelación, en caso las hubiere.

#### **1.12. OTORGAMIENTO DE LA BUENA PRO**

Definida la oferta ganadora, el órgano encargado de las contrataciones o el comité de selección, según corresponda, otorga la buena pro mediante su publicación en el SEACE, incluyendo el cuadro comparativo y las actas debidamente motivadas de los resultados de la admisión, no admisión, evaluación, calificación, descalificación, rechazo y el otorgamiento de la buena pro.

#### **1.13. CONSENTIMIENTO DE LA BUENA PRO**

Cuando se hayan presentado dos (2) o más ofertas, el consentimiento de la buena pro se produce a los cinco (5) días hábiles siguientes de la notificación de su otorgamiento, sin que los postores hayan ejercido el derecho de interponer el recurso de apelación.

En caso que se haya presentado una sola oferta, el consentimiento de la buena pro se produce el mismo día de la notificación de su otorgamiento.





UNIDAD DE GESTIÓN EDUCATIVA LOCAL CUTERVO  
ADJUDICACION SIMPLIFICADA N° 03-2023-UGEL-CUTERVO

ADQUISICION DE UNIFORME INSTITUCIONAL ADMINISTRATIVO PARA DAMAS Y CABALLEROS DE LA  
UNIDAD DE GESTIÓN EDUCATIVA LOCAL – CUTERVO 2023.

El consentimiento del otorgamiento de la buena pro se publica en el SEACE al día hábil siguiente de producido.

**Importante**

*Una vez consentido el otorgamiento de la buena pro, el órgano encargado de las contrataciones o el órgano de la Entidad al que se haya asignado tal función realiza la verificación de la oferta presentada por el postor ganador de la buena pro conforme lo establecido en el numeral 64.6 del artículo 64 del Reglamento.*

## CAPÍTULO II

### SOLUCIÓN DE CONTROVERSIAS DURANTE EL PROCEDIMIENTO DE SELECCIÓN

#### 2.1. RECURSO DE APELACIÓN

A través del recurso de apelación se pueden impugnar los actos dictados durante el desarrollo del procedimiento de selección hasta antes del perfeccionamiento del contrato.

El recurso de apelación se presenta ante la Entidad convocante, y es conocido y resuelto por su Titular, cuando el valor estimado sea igual o menor a cincuenta (50) UIT. Cuando el valor estimado sea mayor a dicho monto, el recurso de apelación se presenta ante y es resuelto por el Tribunal de Contrataciones del Estado.

En los procedimientos de selección según relación de ítems, el valor estimado total del procedimiento determina ante quién se presenta el recurso de apelación.

Los actos que declaren la nulidad de oficio, la cancelación del procedimiento de selección y otros actos emitidos por el Titular de la Entidad que afecten la continuidad de este, se impugnan ante el Tribunal de Contrataciones del Estado.

#### Importante

- *Una vez otorgada la buena pro, el órgano encargado de las contrataciones o el comité de selección, según corresponda, está en la obligación de permitir el acceso de los participantes y postores al expediente de contratación, salvo la información calificada como secreta, confidencial o reservada por la normativa de la materia, a más tardar dentro del día siguiente de haberse solicitado por escrito.*

*Luego de otorgada la buena pro no se da a conocer las ofertas cuyos requisitos de calificación no fueron analizados y revisados por el órgano encargado de las contrataciones o el comité de selección, según corresponda.*

- *A efectos de recoger la información de su interés, los postores pueden valerse de distintos medios, tales como: (i) la lectura y/o toma de apuntes, (ii) la captura y almacenamiento de imágenes, e incluso (iii) pueden solicitar copia de la documentación obrante en el expediente, siendo que, en este último caso, la Entidad deberá entregar dicha documentación en el menor tiempo posible, previo pago por tal concepto.*
- *El recurso de apelación se presenta ante la Mesa de Partes del Tribunal o ante las oficinas desconcentradas del OSCE, o en la Unidad de Trámite Documentario de la Entidad, según corresponda.*

#### 2.2. PLAZOS DE INTERPOSICIÓN DEL RECURSO DE APELACIÓN

La apelación contra el otorgamiento de la buena pro o contra los actos dictados con anterioridad a ella se interpone dentro de los cinco (5) días hábiles siguientes de haberse notificado el otorgamiento de la buena pro.

La apelación contra los actos dictados con posterioridad al otorgamiento de la buena pro, contra la declaración de nulidad, cancelación y declaratoria de desierto del procedimiento, se interpone dentro de los cinco (5) días hábiles siguientes de haberse tomado conocimiento del acto que se desea impugnar.

### CAPÍTULO III DEL CONTRATO

#### 3.1. PERFECCIONAMIENTO DEL CONTRATO

Los plazos y el procedimiento para perfeccionar el contrato se realiza conforme a lo indicado en el artículo 141 del Reglamento.

El contrato se perfecciona con la suscripción del documento que lo contiene, salvo en los contratos cuyo monto del valor estimado no supere los doscientos mil Soles (S/ 200,000.00), en los que se puede perfeccionar con la recepción de la orden de compra, conforme a lo previsto en la sección específica de las bases.

En el caso de procedimientos de selección por relación de ítems, se puede perfeccionar el contrato con la suscripción del documento o con la recepción de una orden de compra, cuando el valor estimado del ítem corresponda al parámetro establecido en el párrafo anterior.

##### Importante

*El órgano encargado de las contrataciones o el comité de selección, según corresponda, debe consignar en la sección específica de las bases la forma en que se perfeccionará el contrato, sea con la suscripción del contrato o la recepción de la orden de compra. En caso la Entidad perfeccione el contrato con la recepción de la orden de compra no debe incluir la proforma del contrato establecida en el Capítulo V de la sección específica de las bases.*

Para perfeccionar el contrato, el postor ganador de la buena pro debe presentar los documentos señalados en el artículo 139 del Reglamento y los previstos en la sección específica de las bases.

#### 3.2. GARANTÍAS

Las garantías que deben otorgar los postores y/o contratistas, según corresponda, son las de fiel cumplimiento del contrato y por los adelantos.

##### 3.2.1. GARANTÍA DE FIEL CUMPLIMIENTO

Como requisito indispensable para perfeccionar el contrato, el postor ganador debe entregar a la Entidad la garantía de fiel cumplimiento del mismo por una suma equivalente al diez por ciento (10%) del monto del contrato original. Esta se mantiene vigente hasta la conformidad de la recepción de la prestación a cargo del contratista.

##### 3.2.2. GARANTÍA DE FIEL CUMPLIMIENTO POR PRESTACIONES ACCESORIAS

En las contrataciones que conllevan la ejecución de prestaciones accesorias, tales como mantenimiento, reparación o actividades afines, se otorga una garantía adicional por una suma equivalente al diez por ciento (10%) del monto del contrato de la prestación accesorio, la misma que debe ser renovada periódicamente hasta el cumplimiento total de las obligaciones garantizadas.

##### Importante

*En los contratos cuyos montos sean iguales o menores a doscientos mil Soles (S/ 200,000.00), no corresponde presentar garantía de fiel cumplimiento de contrato ni garantía de fiel cumplimiento por prestaciones accesorias. Dicha excepción también aplica a los contratos derivados de procedimientos de selección por relación de ítems, cuando el monto del ítem adjudicado o la sumatoria de los montos de los ítems adjudicados no superen el monto señalado anteriormente, conforme a lo dispuesto en el literal a) del artículo 152 del Reglamento.*

##### 3.2.3. GARANTÍA POR ADELANTO

En caso se haya previsto en la sección específica de las bases la entrega de adelantos, el contratista debe presentar una garantía emitida por idéntico monto conforme a lo estipulado en el artículo 153 del Reglamento.

### 3.3. REQUISITOS DE LAS GARANTÍAS

Las garantías que se presenten deben ser incondicionales, solidarias, irrevocables y de realización automática en el país, al solo requerimiento de la Entidad. Asimismo, deben ser emitidas por empresas que se encuentren bajo la supervisión directa de la Superintendencia de Banca, Seguros y Administradoras Privadas de Fondos de Pensiones y que cuenten con clasificación de riesgo B o superior. Asimismo, deben estar autorizadas para emitir garantías; o estar consideradas en la última lista de bancos extranjeros de primera categoría que periódicamente publica el Banco Central de Reserva del Perú.

#### Importante

*Corresponde a la Entidad verificar que las garantías presentadas por el postor ganador de la buena pro y/o contratista cumplan con los requisitos y condiciones necesarios para su aceptación y eventual ejecución, sin perjuicio de la determinación de las responsabilidades funcionales que correspondan.*

#### Advertencia

*Los funcionarios de las Entidades no deben aceptar garantías emitidas bajo condiciones distintas a las establecidas en el presente numeral, debiendo tener en cuenta lo siguiente:*

*1. La clasificadora de riesgo que asigna la clasificación a la empresa que emite la garantía debe encontrarse listada en el portal web de la SBS (<http://www.sbs.gob.pe/sistema-financiero/clasificadoras-de-riesgo>).*

*2. Se debe identificar en la página web de la clasificadora de riesgo respectiva, cuál es la clasificación vigente de la empresa que emite la garantía, considerando la vigencia a la fecha de emisión de la garantía.*

*3. Para fines de lo establecido en el artículo 148 del Reglamento, la clasificación de riesgo B, incluye las clasificaciones B+ y B.*

*4. Si la empresa que otorga la garantía cuenta con más de una clasificación de riesgo emitida por distintas empresas listadas en el portal web de la SBS, bastará que en una de ellas cumpla con la clasificación mínima establecida en el Reglamento.*

*En caso exista alguna duda sobre la clasificación de riesgo asignada a la empresa emisora de la garantía, se deberá consultar a la clasificadora de riesgos respectiva.*

*De otro lado, además de cumplir con el requisito referido a la clasificación de riesgo, a efectos de verificar si la empresa emisora se encuentra autorizada por la SBS para emitir garantías, debe revisarse el portal web de dicha Entidad (<http://www.sbs.gob.pe/sistema-financiero/relacion-de-empresas-que-se-encuentran-autorizadas-a-emitar-cartas-fianza>).*

*Los funcionarios competentes deben verificar la autenticidad de la garantía a través de los mecanismos establecidos (consulta web, teléfono u otros) por la empresa emisora.*

### 3.4. EJECUCIÓN DE GARANTÍAS

La Entidad puede solicitar la ejecución de las garantías conforme a los supuestos contemplados en el artículo 155 del Reglamento.

### 3.5. ADELANTOS

La Entidad puede entregar adelantos directos al contratista, los que en ningún caso exceden en conjunto del treinta por ciento (30%) del monto del contrato original, siempre que ello haya sido previsto en la sección específica de las bases.

### 3.6. PENALIDADES

### 3.6.1. PENALIDAD POR MORA EN LA EJECUCIÓN DE LA PRESTACIÓN

En caso de retraso injustificado del contratista en la ejecución de las prestaciones objeto del contrato, la Entidad le aplica automáticamente una penalidad por mora por cada día de atraso, de conformidad con el artículo 162 del Reglamento.

### 3.6.2. OTRAS PENALIDADES

La Entidad puede establecer penalidades distintas a la mencionada en el numeral precedente, según lo previsto en el artículo 163 del Reglamento y lo indicado en la sección específica de las bases.

Estos dos tipos de penalidades se calculan en forma independiente y pueden alcanzar cada una un monto máximo equivalente al diez por ciento (10%) del monto del contrato vigente, o de ser el caso, del ítem que debió ejecutarse.

### 3.7. INCUMPLIMIENTO DEL CONTRATO

Las causales para la resolución del contrato, serán aplicadas de conformidad con el artículo 36 de la Ley y 164 del Reglamento.

### 3.8. PAGOS

El pago se realiza después de ejecutada la respectiva prestación, pudiendo contemplarse pagos a cuenta, según la forma establecida en la sección específica de las bases o en el contrato.

La Entidad paga las contraprestaciones pactadas a favor del contratista dentro de los diez (10) días calendario siguientes de otorgada la conformidad de los bienes, siempre que se verifiquen las condiciones establecidas en el contrato para ello, bajo responsabilidad del funcionario competente.

La conformidad se emite en un plazo máximo de siete (7) días de producida la recepción salvo que se requiera efectuar pruebas que permitan verificar el cumplimiento de la obligación, en cuyo caso la conformidad se emite en un plazo máximo de quince (15) días, bajo responsabilidad del funcionario que debe emitir la conformidad.

En el caso que se haya suscrito contrato con un consorcio, el pago se realizará de acuerdo a lo que se indique en el contrato de consorcio.

#### **Advertencia**

*En caso de retraso en los pagos a cuenta o pago final por parte de la Entidad, salvo que se deba a caso fortuito o fuerza mayor, esta reconoce al contratista los intereses legales correspondientes, de conformidad con el artículo 39 de la Ley y 171 del Reglamento, debiendo repetir contra los responsables de la demora injustificada.*

### 3.9. DISPOSICIONES FINALES

Todos los demás aspectos del presente procedimiento no contemplados en las bases se regirán supletoriamente por la Ley y su Reglamento, así como por las disposiciones legales vigentes.



UNIDAD DE GESTIÓN EDUCATIVA LOCAL CUTERVO  
ADJUDICACION SIMPLIFICADA N° 03-2023-UGEL-CUTERVO

ADQUISICION DE UNIFORME INSTITUCIONAL ADMINISTRATIVO PARA DAMAS Y CABALLEROS DE LA  
UNIDAD DE GESTIÓN EDUCATIVA LOCAL – CUTERVO 2023.

## **SECCIÓN ESPECÍFICA**

### **CONDICIONES ESPECIALES DEL PROCEDIMIENTO DE SELECCIÓN**

(EN ESTA SECCIÓN LA ENTIDAD DEBERÁ COMPLETAR LA INFORMACIÓN EXIGIDA, DE ACUERDO A LAS  
INSTRUCCIONES INDICADAS)

## CAPÍTULO I GENERALIDADES

### 1.1. ENTIDAD CONVOCANTE

Nombre : Unidad de Gestión Educativa Local Cutervo  
RUC N° : 20326144852  
Domicilio legal : Jr. 22 de Octubre N° 1100- Cutervo - Cajamarca  
Teléfono: : 076-437372 / 076-437374  
Correo electrónico: : victoriavasquez@ugelcutervo.edu.pe  
abastecimientos@ugelcutervo.edu.pe

### 1.2. OBJETO DE LA CONVOCATORIA

El presente procedimiento de selección tiene por objeto la contratación de ADQUISICION DE UNIFORME INSTITUCIONAL ADMINISTRATIVO PARA DAMAS Y CABALLEROS DE LA UNIDAD DE GESTION EDUCATIVA LOCAL – CUTERVO 2023.

N°.	Descripción	U. Medida	Cantidad
01	UNIFORME PARA DAMAS (TERNOS): SACO Y PANTALÓN EN TELA LANILLA Y BLUSA COLOR LILA BEBÉ EN POLIPIMA GOLF.	Unidad	32
02	UNIFORME PARA CABALLEROS (TERNOS): SACO Y PANTALÓN EN TELA LANILLA Y CAMISA COLOR LILA BEBÉ EN POLIPIMA GOLF.	Unidad	40

### 1.3. EXPEDIENTE DE CONTRATACIÓN

El expediente de contratación fue aprobado mediante RESOLUCIÓN DIRECTORAL DE UGEL N° 3588-2023-GR.CAJ-DRE/UGEL.CUT, el 04 de octubre del 2023.

### 1.4. FUENTE DE FINANCIAMIENTO

00 – 1: RECURSOS ORDINARIOS  
09 – 2. RECURSOS DIRECTAMENTE RECAUDADOS.

#### Importante

*La fuente de financiamiento debe corresponder a aquella prevista en la Ley de Equilibrio Financiero del Presupuesto del Sector Público del año fiscal en el cual se convoca el procedimiento de selección.*

### 1.5. SISTEMA DE CONTRATACIÓN

El presente procedimiento se rige por el sistema de A SUMA ALZADA, de acuerdo con lo establecido en el expediente de contratación respectivo.

### 1.6. MODALIDAD DE EJECUCIÓN

SIN MODALIDAD

### 1.7. DISTRIBUCIÓN DE LA BUENA PRO

NO CORRESPONDE

### 1.8. ALCANCES DEL REQUERIMIENTO

El alcance de la prestación está definido en el Capítulo III de la presente sección de las bases.

### 1.9. PLAZO DE ENTREGA

Los bienes materia de la presente convocatoria se entregarán en el plazo de 45 días calendarios en concordancia con lo establecido en el expediente de contratación.

### 1.10. COSTO DE REPRODUCCIÓN Y ENTREGA DE BASES

Los participantes registrados tienen el derecho de recabar un ejemplar de las bases impresas o digital, para cuyo efecto deben cancelar: **S/ 6.00 (Seis con 00/100 soles)**, las bases se entregan inmediatamente después de realizado el pago correspondiente, en la caja de la entidad de la Unidad de Gestión Educativa Local - Cutervo.

#### Importante

*El costo de entrega de un ejemplar de las bases no puede exceder el costo de su reproducción.*

### 1.11. BASE LEGAL

- Ley N° 31638 Ley de Presupuesto del Sector Público para el Año Fiscal 2023.
- Ley de Presupuesto del Sector Público para el Año Fiscal 2023.
- Ley N°. 31639 Ley de Equilibrio Financiero del Presupuesto del Sector Público para el Año Fiscal 2023.
- Texto Único Ordenado de la Ley N°30225, Ley de Contrataciones del Estado, aprobado por Decreto Supremo N° 082-2019-EF.
- Reglamento de la Ley de Contrataciones del Estado, aprobado mediante Decreto Supremo N°344-2018-EF.
- Decreto Legislativo N° 1444, que modifica la Ley N° 30225.
- DECRETO SUPREMO N° 377-2019-EF, que Modifican el Reglamento de la Ley N° 30225,
- Ley de Contrataciones del Estado, aprobado mediante Decreto Supremo N° 344-2018-EF - Directivas del OSCE.
- Ley N° 27806, Ley de Transparencia y de Acceso a la Información Pública.
- Decreto Supremo N° 008-2008-TR, Reglamento de la Ley MYPE.
- Decreto Supremo N° 304-2012-EF, TUO de la Ley General del Sistema Nacional del Presupuesto.
- Decreto Supremo N° 013-2013-PRODUCE - Texto Único Ordenado de la Ley de Impulso al Desarrollo Productivo y al Crecimiento Empresarial.
- Decreto Supremo N° 004-2019-JUS, TUO de la Ley N° 27444.
- Ley N° 27444, del Procedimiento Administrativo General. - Código Civil.
- Decreto Supremo N° 007-2008-TR – Texto Único Ordenado de la Ley de Promoción de la Competitividad, Formalización y Desarrollo de la Micro y Pequeña Empresa y del acceso al empleo decente, Ley MYPE.
- Decreto Supremo N° 008-2008-TR – Reglamento de la Ley MYPE.
- Decreto Supremo N° 011-79-VC.

Las referidas normas incluyen sus respectivas modificaciones, de ser el caso.



## CAPÍTULO II DEL PROCEDIMIENTO DE SELECCIÓN

### 2.1. CALENDARIO DEL PROCEDIMIENTO DE SELECCIÓN

Según el cronograma de la ficha de selección de la convocatoria publicada en el SEACE.

#### Importante

*De conformidad con la vigesimosegunda Disposición Complementaria Final del Reglamento, en caso la Entidad (Ministerios y sus organismos públicos, programas o proyectos adscritos) haya difundido el requerimiento a través del SEACE siguiendo el procedimiento establecido en dicha disposición, no procede formular consultas u observaciones al requerimiento.*

### 2.2. CONTENIDO DE LAS OFERTAS

La oferta contendrá, además de un índice de documentos<sup>2</sup>, la siguiente documentación:

#### 2.2.1. Documentación de presentación obligatoria

##### 2.2.1.1. Documentos para la admisión de la oferta

- Declaración jurada de datos del postor. (**Anexo N° 1**)
- Documento que acredite la representación de quien suscribe la oferta.

En caso de persona jurídica, copia del certificado de vigencia de poder del representante legal, apoderado o mandatario designado para tal efecto.

En caso de persona natural, copia del documento nacional de identidad o documento análogo, o del certificado de vigencia de poder otorgado por persona natural, del apoderado o mandatario, según corresponda.

En el caso de consorcios, este documento debe ser presentado por cada uno de los integrantes del consorcio que suscriba la promesa de consorcio, según corresponda.

#### Advertencia

*De acuerdo con el artículo 4 del Decreto Legislativo N° 1246, las Entidades están prohibidas de exigir a los administrados o usuarios la información que puedan obtener directamente mediante la interoperabilidad a que se refieren los artículos 2 y 3 de dicho Decreto Legislativo. En esa medida, si la Entidad es usuaria de la Plataforma de Interoperabilidad del Estado – PIDE<sup>3</sup> y siempre que el servicio web se encuentre activo en el Catálogo de Servicios de dicha plataforma, no corresponderá exigir el certificado de vigencia de poder y/o documento nacional de identidad.*

- Declaración jurada de acuerdo con el literal b) del artículo 52 del Reglamento. (**Anexo N° 2**)
- Declaración jurada de cumplimiento de las Especificaciones Técnicas contenidas en el numeral 3.1 del Capítulo III de la presente sección. (**Anexo N° 3**)

<sup>2</sup> La omisión del índice no determina la no admisión de la oferta.

<sup>3</sup> Para mayor información de las Entidades usuarias y del Catálogo de Servicios de la Plataforma de Interoperabilidad del Estado – PIDE ingresar al siguiente enlace <https://www.gobiernodigital.gob.pe/interoperabilidad/>

- e) Declaración jurada de plazo de entrega. **(Anexo N° 4)**<sup>4</sup>
- f) Promesa de consorcio con firmas legalizadas, de ser el caso, en la que se consigne los integrantes, el representante común, el domicilio común y las obligaciones a las que se compromete cada uno de los integrantes del consorcio así como el porcentaje equivalente a dichas obligaciones. **(Anexo N° 5)**
- g) El precio de la oferta en SOLES. Adjuntar obligatoriamente el **Anexo N° 6**.

El precio total de la oferta y los subtotales que lo componen son expresados con dos (2) decimales. Los precios unitarios pueden ser expresados con más de dos (2) decimales.

**Importante**

*El órgano encargado de las contrataciones o el comité de selección según corresponda, verifica la presentación de los documentos requeridos. De no cumplir con lo requerido, la oferta se considera no admitida.*

**2.2.1.2. Documentos para acreditar los requisitos de calificación**

Incorporar en la oferta los documentos que acreditan los **“Requisitos de Calificación”** que se detallan en el numeral 3.2 del Capítulo III de la presente sección de las bases.

**2.2.2. Documentación de presentación facultativa:**

- a) En el caso de microempresas y pequeñas empresas integradas por personas con discapacidad, o en el caso de consorcios conformados en su totalidad por estas empresas, deben presentar la constancia o certificado con el cual acredite su inscripción en el Registro de Empresas Promocionales para Personas con Discapacidad<sup>5</sup>.
- b) Solicitud de bonificación del cinco por ciento (5%) por tener la condición de micro y pequeña empresa **(Anexo N° 10)**.

**Importante para la Entidad**

- *En caso el órgano encargado de las contrataciones o el comité de selección, según corresponda, considere evaluar otros factores además del precio, debe incluir el siguiente literal:*
  - c) *Incorporar en la oferta los documentos que acreditan los **“Factores de Evaluación”** establecidos en el Capítulo IV de la presente sección de las bases, a efectos de obtener el puntaje previsto en dicho Capítulo para cada factor.*
- *Si durante la fase de actos preparatorios, las Entidades advierten que es posible la participación de proveedores que gozan del beneficio de la exoneración del IGV prevista en la Ley N° 27037, Ley de Promoción de la Inversión en la Amazonía, consignar el siguiente literal:*
  - d) *Los postores que apliquen el beneficio de la exoneración del IGV previsto en la Ley N° 27037, Ley de Promoción de la Inversión en la Amazonía, deben presentar la Declaración Jurada de cumplimiento de condiciones para la aplicación de la exoneración del IGV **(Anexo N° 7)**.*

**Incorporar a las bases o eliminar, según corresponda.**

<sup>4</sup> En caso de considerar como factor de evaluación la mejora del plazo de entrega, el plazo ofertado en dicho anexo servirá también para acreditar este factor.

<sup>5</sup> Dicho documento se tendrá en consideración en caso de empate, conforme a lo previsto en el artículo 91 del Reglamento.

### Advertencia

*El órgano encargado de las contrataciones o el comité de selección, según corresponda, no podrá exigir al postor la presentación de documentos que no hayan sido indicados en los acápite “Documentos para la admisión de la oferta”, “Requisitos de calificación” y “Factores de evaluación”.*

### Importante para la Entidad

*Esta disposición solo debe ser incluida en el caso de procedimientos de selección cuyo valor estimado sea igual o menor a cincuenta (50) UIT:*

#### 2.3. PRESENTACIÓN DEL RECURSO DE APELACIÓN

*“El recurso de apelación se presenta ante la Unidad de Trámite Documentario de la Entidad.*

*En caso el participante o postor opte por presentar recurso de apelación y por otorgar la garantía mediante depósito en cuenta bancaria, se debe realizar el abono en:*

*N ° de Cuenta : 00-274-003146*  
*Banco : Banco de la Nación*  
*N° CCI<sup>6</sup> : 018-274-000274314619*

”

#### 2.4. REQUISITOS PARA PERFECCIONAR EL CONTRATO

El postor ganador de la buena pro debe presentar los siguientes documentos para perfeccionar el contrato:

- Garantía de fiel cumplimiento del contrato
- Garantía de fiel cumplimiento por prestaciones accesorias, de ser el caso.
- Contrato de consorcio con firmas legalizadas ante Notario de cada uno de los integrantes, de ser el caso.
- Código de cuenta interbancaria (CCI) o, en el caso de proveedores no domiciliados, el número de su cuenta bancaria y la entidad bancaria en el exterior.
- Copia de la vigencia del poder del representante legal de la empresa que acredite que cuenta con facultades para perfeccionar el contrato, cuando corresponda.
- Copia de DNI del postor en caso de persona natural, o de su representante legal en caso de persona jurídica.

### Advertencia

*De acuerdo con el artículo 4 del Decreto Legislativo N° 1246, las Entidades están prohibidas de exigir a los administrados o usuarios la información que puedan obtener directamente mediante la interoperabilidad a que se refieren los artículos 2 y 3 de dicho Decreto Legislativo. En esa medida, si la Entidad es usuaria de la Plataforma de Interoperabilidad del Estado – PIDE<sup>7</sup> y siempre que el servicio web se encuentre activo en el Catálogo de Servicios de dicha plataforma, no corresponderá exigir los documentos previstos en los literales e) y f).*

- Domicilio para efectos de la notificación durante la ejecución del contrato.
- Dirección Electrónica para efectos de notificación virtual.
- Autorización de notificación de la decisión de la Entidad sobre la solicitud de ampliación de

<sup>6</sup> En caso de transferencia interbancaria.

<sup>7</sup> Para mayor información de las Entidades usuarias y del Catálogo de Servicios de la Plataforma de Interoperabilidad del Estado – PIDE ingresar al siguiente enlace <https://www.gobiernodigital.gob.pe/interoperabilidad/>

- plazo mediante medios electrónicos de comunicación<sup>8</sup> (**Anexo N° 11**).
- j) Detalle de los precios unitarios del precio ofertado<sup>9</sup>.
- k) Detalle del precio de la oferta de cada uno de los bienes que conforman el paquete<sup>10</sup>.

#### Importante

- *En caso que el postor ganador de la buena pro sea un consorcio, las garantías que presente este para el perfeccionamiento del contrato, así como durante la ejecución contractual, de ser el caso, además de cumplir con las condiciones establecidas en el artículo 33 de la Ley y en el artículo 148 del Reglamento, deben consignar expresamente el nombre completo o la denominación o razón social de los integrantes del consorcio, en calidad de garantizados, de lo contrario no podrán ser aceptadas por las Entidades. No se cumple el requisito antes indicado si se consigna únicamente la denominación del consorcio, conforme lo dispuesto en la Directiva "Participación de Proveedores en Consorcio en las Contrataciones del Estado".*
- *En los contratos cuyos montos sean iguales o menores a doscientos mil Soles (S/ 200,000.00), no corresponde presentar garantía de fiel cumplimiento de contrato ni garantía de fiel cumplimiento por prestaciones accesorias. Dicha excepción también aplica a los contratos derivados de procedimientos de selección por relación de ítems, cuando el monto del ítem adjudicado o la sumatoria de los montos de los ítems adjudicados no supere el monto señalado anteriormente, conforme a lo dispuesto en el literal a) del artículo 152 del Reglamento.*

#### Importante

- *Corresponde a la Entidad verificar que las garantías presentadas por el postor ganador de la buena pro cumplan con los requisitos y condiciones necesarios para su aceptación y eventual ejecución, sin perjuicio de la determinación de las responsabilidades funcionales que correspondan.*
- *De conformidad con el Reglamento Consular del Perú aprobado mediante Decreto Supremo N° 076-2005-RE para que los documentos públicos y privados extendidos en el exterior tengan validez en el Perú, deben estar legalizados por los funcionarios consulares peruanos y refrendados por el Ministerio de Relaciones Exteriores del Perú, salvo que se trate de documentos públicos emitidos en países que formen parte del Convenio de la Apostilla, en cuyo caso bastará con que estos cuenten con la Apostilla de la Haya<sup>11</sup>.*
- *La Entidad no puede exigir documentación o información adicional a la consignada en el presente numeral para el perfeccionamiento del contrato.*

## 2.5. PERFECCIONAMIENTO DEL CONTRATO

El contrato se perfecciona con la suscripción del documento que lo contiene. Para dicho efecto el postor ganador de la buena pro, dentro del plazo previsto en el artículo 141 del Reglamento, debe presentar la documentación requerida en la UGEL – CUTERVO, dirección Jr. 22 de octubre N° 1100- distrito y provincia de Cutervo, región Cajamarca, en horarios de 08:00 a 13:00 Hrs y de 14:30 a 17:30 Hrs.

#### Importante para la Entidad

- *En el caso de procedimientos de selección cuyo monto del valor estimado no supere los doscientos mil Soles (S/ 200,000.00), siempre que se haya optado por perfeccionar el contrato con la recepción de una orden de compra, debe sustituirse por esta disposición:*

<sup>8</sup> En tanto se implemente la funcionalidad en el SEACE, de conformidad con la Primera Disposición Complementaria Transitoria del Decreto Supremo N° 234-2022-EF.

<sup>9</sup> Incluir solo en caso de la contratación bajo el sistema a suma alzada.

<sup>10</sup> Incluir solo en caso de contrataciones por paquete.

<sup>11</sup> Según lo previsto en la Opinión N° 009-2016/DTN.

#### Importante para la Entidad

“El contrato se perfecciona con la notificación de la orden de servicios. Para dicho efecto el postor ganador de la buena pro, dentro del plazo previsto en el artículo 141 del Reglamento, debe presentar la documentación requerida en la UGEL – CUTERVO, dirección Jr. 22 de octubre N° 1100- distrito y provincia de Cutervo, región Cajamarca, en horarios de 08:00 a 13:00 Hrs y de 14:30 a 17:30 Hrs

- En el caso de procedimientos de selección por relación de ítems, se puede perfeccionar el contrato con la suscripción del documento o con la recepción de una orden de compra, cuando el monto del valor estimado del ítem no supere los doscientos mil Soles (S/ 200,000.00).

## 2.6. FORMA DE PAGO

La Entidad realizará el pago de la contraprestación pactada a favor del contratista en Pago Único, al 100% del contrato original.

Para efectos del pago de las contraprestaciones ejecutadas por el contratista, la Entidad debe contar con la siguiente documentación:

- Recepción del Área de Almacén Unidad de Gestión Educativa Local – Cutervo
- Informe del funcionario responsable de la OFICINA DE PERSONAL emitiendo la conformidad de la recepción de los bienes de acuerdo a las Especificación Técnicas (previamente deberá solicitar al responsable de almacén verificar y validar la documentación remitida por el Contratista, y dar su visto bueno).
- Comprobante de pago, guía de remisión remitente y copia del contrato u orden de compra.

La documentación que corresponde al contratista se debe presentar en la Oficina de Trámite Documentario de la UNIDAD DE GESTIÓN EDUCATIVA LOCAL – CUTERVO en el Jr. 22 de octubre N° 1100- distrito y provincia de Cutervo, región Cajamarca, en horarios de 08:00 a 13:00 Hrs y de 14:30 a 17:30 Hrs.

### CAPÍTULO III REQUERIMIENTO

#### 3.1. ESPECIFICACIONES TÉCNICAS



GOBIERNO REGIONAL CAJAMARCA  
DIRECCIÓN REGIONAL DE EDUCACIÓN  
UNIDAD DE GESTIÓN EDUCATIVA LOCAL CUTERVO



“Deceño de la igualdad de oportunidades para mujeres y hombres”  
“Año de la Unidad, la Paz y el Desarrollo”

#### ESPECIFICACIONES TÉCNICAS

##### ADQUISICION DE UNIFORME INSTITUCIONAL PARA EL PERSONAL ADMINISTRATIVO DE LA UNIDAD DE GESTION EDUCATIVA LOCAL CUTERVO.

##### 1.- DENOMINACION DE LA CONTRATACION.

Adquisición de uniforme institucional para el personal administrativo de la Unidad de Gestión Educativa Local Cutervo, para el ejercicio presupuestal del año 2023.

##### 2.- FINALIDAD PÚBLICA.

El presente requerimiento tiene como objetivo la adquisición de uniforme institucional para el personal de la Unidad de Gestión Educativa Local de Cutervo, con la finalidad de dar cumplimiento a las metas programadas, respetando las leyes dentro de las cuales se enmarca.

##### 3.- ANTECEDENTES.

La entidad dotará al personal de la Unidad de Gestión Educativa Local de Cutervo, con uniformes institucionales que continúen permitiendo la identificación y homogenización con la entidad.

##### 4.- OBJETO DE LA CONVOCATORIA.

La adquisición de uniforme institucional, para el personal administrativo de la UGEL Cutervo.



N°	DESCRIPCION DEL BIEN	UND. MEDIDA	CANTIDAD
01	UNIFORMES PARA VARONES	UNIDAD	40
02	UNIFORMES PARA MUJERES	UNIDAD	32

#### ESPECIFICACIONES TECNICAS PARA LA ELABORACION DEL UNIFORME MUJERES:

##### SACO:

- **Modelo:** A medida (se anexa modelo), manga larga
- **Color:** Plomo Oscuro
- **Composición:**
  - Lana 70%
  - Poliéster 30%
  - Color entero y diseño 305+/- 5%
  - Nm 2/43 +/- 5%
- **CUELLO:** Tiene dos partes. El cuello debe ser simétrico.

##### **DELANTERO IZQUIERDO**

- **Parte externa:** Delantero con 02 piezas (pieza delantera y pieza lateral), Corte recto que nace desde la mitad del hombro y se prolonga hasta el ruedo de la basta. Pieza delantero unida con pieza lateral con costura 301 a 1 cm, formando buen entalle en la prenda.





GOBIERNO REGIONAL CAJAMARCA  
DIRECCIÓN REGIONAL DE EDUCACIÓN  
UNIDAD DE GESTIÓN EDUCATIVA LOCAL CUTERVO



“Deceño de la igualdad de oportunidades para mujeres y hombres”  
“Año de la Unidad, la Paz y el Desarrollo”

- **Botones:** Dos botones de la mejor calidad, los botones deben ser colocados de manera simétrica uno debajo del otro.
- **Bolsillo exterior:** En la parte inferior llevará bolsillo tipo ojal con vivo de 0.5 cm, Además, con una tapa, en uno de los lados redondeado.
- **Forro del bolsillo:** El bolsillo inferior en la parte interna llevará bolsa de forro.
- **Parte Interna:**
  - El delantero con forro 100% poliéster.
- **Bolsillo interno:** Ubicado bajo el talle, lleva 01 bolsillo tipo ojal con vivo de 0.5 cm Los vivos están hechos de la misma tela principal la abertura del bolsillo es de 11 cm y 14 cm de profundidad.
- Botón de repuesto pegado en la vuelta.
- **Etiqueta:** del confeccionista
- Sesgo de forro contrastado a la tela principal. El sesgo esta insertado entre la unión de la vuelta y forro.

**DELANTERO DERECHO:**

**Parte externa:**

- Delantero con 02 piezas (pieza delantera y pieza lateral). Corte princesa para un mejor entalle y se prolonga hasta el ruedo de la basta.
- Pieza delantera unida con pieza lateral con costura 301 a 1 cm.
- **Ojales:** 02 ojales hechos de tela. Los ojales deben estar colocados de manera simétrica uno debajo del otro.
- **Bolsillo exterior:** En la parte inferior llevará bolsillo tipo ojal con vivo de 0.5 cm, además con una tapa en uno de sus lados redondeado.
- **Forro del bolsillo:** El bolsillo interior en la parte interna llevará bolsa de forro.

**Parte Interna:**

- El delantero con forro 100% poliéster.
- El sesgo esta insertado entre la unión de la vuelta y forro

**VUELTA:** Interior serán fusionadas con adhesiva, unido con el delantero con costura 301.

**ESPALDA:** De 04 piezas, la espalda tendrá corte anatómico, con desanche en la espalda de 2 cm.

**HOMBRERA:** Espuma de poliuretano

**MANGAS:** Larga sastre de 02 piezas

La manga mayor y menor estarán unidas con costura 301

Martillo cerrado con dos botones de adorno.





GOBIERNO REGIONAL CAJAMARCA  
DIRECCIÓN REGIONAL DE EDUCACIÓN  
UNIDAD DE GESTIÓN EDUCATIVA LOCAL CUTERVO



“Deceño de la igualdad de oportunidades para mujeres y hombres”  
“Año de la Unidad, la Paz y el Desarrollo”

- **Basta de manga:** Con doblez de 4 cm (incluido ancho de remalle) la cual será reforzada por la parte interior con adhesiva
- **Chorrera:** Pieza de tela sesgadas puesto en la cabeza de la manga para una mejor forma en la caída de la manga.
- **Sisa:** Pegar manga a cuerpo con costura 301
- **Basta de Ruedo:** De 4 cm, incluido remalle, unido con forro a 1 cm.

**AVIOS:**

**FORRO:** El forrado del saco, las bolsas de bolsillos externos e internos serán de material FORRO 100% poliéster.

**BOTONES:**

03 botones de 44 líneas a tono de la tela, incluido el de repuesto.

05 botones de 24 líneas a tono de la tela, incluido el de repuesto.

**HILOS:** Hilo de costura 100% poliéster.

**ETIQUETAS:** Etiqueta de marca del confeccionista, etiqueta de la tela

**PANTALÓN:**

- **Modelo:** A medida según diseño adjunto.
- **Color:** Plomo oscuro
- **Composición:**
  - Lana 70%
  - Poliéster 30%
  - Color entero y diseño 305+/- 5%
  - Nm 2/43 +/- 5%
- **Tela:** Según especificaciones técnicas.

**PRETINA:**

Con adhesiva interno para un mejor armado

**OJAL Y BOTON:** 02 botones cosidos en un extremo de la pretina, de la mejor calidad

**DELANTERO:**

**BOLSILLO SECRETO:** Ubicado en la parte superior lado derecho de la prenda, tiene 9 cm de abertura por 10 cm de profundidad.

**GARETA:** Lleva un cierre a tono de la tela pegado a la garetta con costura 301.

**ESPALDA:** Pinza espalda: 01 pinza de entalle a cada lado cosido con máquina recta.

**FUNDILLO POSTERIOR:** En la parte superior con ensanche de 3 cm cada lado y termina en la parte inferior con ensanche de 1 cm, por lado.

**ENTREPIERNAS:** Remallado cada lado.







UNIDAD DE GESTIÓN EDUCATIVA LOCAL CUTERVO  
ADJUDICACION SIMPLIFICADA N° 03-2023-UGEL-CUTERVO

ADQUISICION DE UNIFORME INSTITUCIONAL ADMINISTRATIVO PARA DAMAS Y CABALLEROS DE LA  
UNIDAD DE GESTIÓN EDUCATIVA LOCAL – CUTERVO 2023.



GOBIERNO REGIONAL CAJAMARCA  
DIRECCIÓN REGIONAL DE EDUCACIÓN  
UNIDAD DE GESTIÓN EDUCATIVA LOCAL CUTERVO



“Deceño de la igualdad de oportunidades para mujeres y hombres”  
“Año de la Unidad, la Paz y el Desarrollo”

**BASTA:** Remallado con doblez de 5cms.

**AVIOS:**

**BOTONES:** 02 botones de 24 líneas al tono de la tela, incluido de repuesto.

**CIERRE:** 01 Cierre con diente de metal dorado.

**HILO:** Hilo de costura 100% poliéster.

**BLUSA:**

**Nombre de la Tela** : POLIPIMA GOLF

**Color** : LILA BEBE

**Artículo** : 630002

**Color** : 83T5

**Composición (%)**

- Polyester : 65% +/- 5%
- Algodón : 35% +/-5%
- Peso : 116 gr/m2+/-5% 188gr/ml+/-5%

**Ancho** : 160 cm. +/- 2%

**MODELO:** Cuello tipo camisero en V, corte princesa en delantero desde la sisa y con una pinza a cada lado en parte posterior, botonadura delantera y manga larga con puño.

**CUELLO:**

**Tipo:** camisero, tiene dos partes:

**Superior:** De la misma tela principal, fusionado con entretela tejida fusionable.

**Pie de cuello:** De la misma tela, fusionado en los extremos, con desanche

Pegar a cuerpo con costura recta. El cuello debe ser simétrico.

**DELANTERO IZQUIERDO:**

Pechera sobrepuesta de 3cm de ancho fusionada con entretela adhesiva

Delantero con dos piezas (pieza delantera y pieza lateral) corte princesa que nace de la sisa y termina en el ruedo de la basta

Pieza delantero unida con pieza lateral con remalle y puntada de seguridad.

Botones. - Llevará 05 botones 16 líneas ubicadas simétricamente uno debajo del otro, más un botón de repuesto.

**DELANTERO DERECHO:**

Pechera sobrepuesta de 3cm de ancho fusionada con entretela adhesiva

Delantero con dos piezas (pieza delantera y pieza lateral) corte princesa que nace de la sisa y termina en el ruedo de la basta





GOBIERNO REGIONAL CAJAMARCA  
DIRECCIÓN REGIONAL DE EDUCACIÓN  
UNIDAD DE GESTIÓN EDUCATIVA LOCAL CUTERVO



“Deceño de la igualdad de oportunidades para mujeres y hombres”  
“Año de la Unidad, la Paz y el Desarrollo”

Pieza delantero unida con pieza lateral con remalle y puntada de seguridad.

Ojales. - Lleva 05 ojales bordados de 1.8cm de largo Los ojales deben estar colocados de manera simétrica uno debajo del otro.

**COSTADOS:**

Orillado a 5mm y cerrar con c/401 con costura abierta con ensanche de 2 cm cada lado.

**MANGA:**

Manga Larga. Lleva yugo corrido de 0.7cm

**PUÑOS:**

Fusionados. De 01 pieza de 6cm de alto.

Lleva 02 ojales y 02 botones de 16 líneas.

Pegar a manga formando 02 pliegues de 1.3cm de profundidad.

**BASTA:**

Bastillado de 1cm con costura 301, acabado pespunte en el ruedo.

**^VIOS:**

**BOTONES. -**

10 botones de 16 líneas calidad de 100%poliester al tono de la tela, incluido repuesto.

**HILOS. -**

Hilo de costura 100% poliéster.

**ETIQUETAS. -**

Etiqueta del confeccionista.

**5.- LUGAR DE ENTREGA**

El lugar de entrega será en el almacén de la Unidad de Gestión Educativa Local de Cutervo.

**6.- EMBALAJE Y ROTULADO.**

El terno institucional deberá ser entregado en su respectivo porta terno con su colgador.

**7.- PLAZO DE ENTREGA.**

El contratista, entregará los productos adquiridos en el plazo de 45 días calendarios, la misma que se computará desde el día siguiente de la firma de contrato.

**CRONOGRAMA DE LA MEDIDA DE LA TALLA Y LA ENTREGA DEL BIEN**

**TOMA DE MEDIDAS DEL PERSONAL DE LA UGE CUTERVO**

- El contratista tendrá 05 días calendarios contabilizados desde el día siguiente de la suscripción del contrato, para la toma de medidas de los servidores.
- Asimismo, la Oficina de Recursos Humanos, garantiza la permanencia de los servidores públicos en su totalidad, dentro de los 05 días calendarios después de la suscripción del





GOBIERNO REGIONAL CAJAMARCA  
DIRECCIÓN REGIONAL DE EDUCACIÓN  
UNIDAD DE GESTIÓN EDUCATIVA LOCAL CUTERVO



“Deceño de la igualdad de oportunidades para mujeres y hombres”  
“Año de la Unidad, la Paz y el Desarrollo”

contrato, en el caso que el servidor público haya solicitado permiso por motivos de fuerza mayo (descanso médico, comisión de servicios, vacaciones y/o licencias), la Oficina de Recursos Humanos notificará al personal que no acudió a la toma de medidas en un plazo de 02 días calendarios, contabilizados desde el día siguiente de la suscripción del contrato, para su toma de medidas correspondientes.

**Nota:** el contratista deberá contar mínimamente con 03 personas permanentes para la toma de medidas en el horario de 9:00 AM a 13:00 horas.

- El contratista en un plazo de 05 días calendarios después de culminada de toma de medidas deberá entregar una muestra de uniforme de varones (incluye: saco y pantalón), una muestra de uniforme de mujeres (incluye saco y pantalón), dichas muestras deberán ser confeccionadas según diseño adjunto.

**PLAZO DE CONFECCION DEL UNIFORME PARA EL PERSONAL DE LA UGEL CUTERVO.**

El contratista deberá confeccionar y entregar en su totalidad los uniformes a los 35 días calendarios contados desde el día siguiente de la firma de contrato.

**PLAZO PARA LA ENTREGA.**

El contratista una vez confeccionado los uniformes deberá de realizar la pre entrega a los 35 días calendarios de la suscripción de contrato, de los ternos a cada uno de los servidores públicos, esta pre entrega consiste en que cada servidor público deberá de probarse el uniforme, para su entallado correcto en un plazo de 02 días como máximo para la cual la Oficina de Recursos Humanos deberá garantizar la concurrencia total del personal. En caso de existir inconsistencia y/o imperfecciones el contratista deberá de subsanar y entregar los uniformes en su totalidad a los 45 días después de la suscripción de contrato.



**8.- RECEPCIÓN Y CONFORMIDAD.**

La recepción y conformidad estará a cargo del Jefe de la Oficina de Recursos Humanos con el visto bueno de la Jefa de Almacén de la UGEL Cutervo.

**9.- FORMA DE PAGO.**

La entidad realizará el pago de la contraprestación pactada a favor del contratista en pago único, después de la recepción del bien, para lo cual deberá de adjuntar los siguientes documentos.

- Informe de Conformidad de área usuaria.
- Guía de remisión.
- Orden de compra.
- Factura
- Los comprobantes de pago emitidos por el proveedor, se debe consignar a nombre de la Unidad de Gestión Educativa Local Cutervo.

**10.- PENALIDADES.**

Si el contratista incurre en retraso injustificado en la ejecución de las prestaciones del objeto de contrato, LA ENTIDAD le aplica automáticamente una penalidad por mora por cada día de atraso de acuerdo a la siguiente formula.





GOBIERNO REGIONAL CAJAMARCA  
DIRECCIÓN REGIONAL DE EDUCACIÓN  
UNIDAD DE GESTIÓN EDUCATIVA LOCAL CUTERVO



“Deceño de la igualdad de oportunidades para mujeres y hombres”  
“Año de la Unidad, la Paz y el Desarrollo”

$$\text{Penalidad diaria} = \frac{0.10 \times \text{monto vigente}}{F \times \text{plazo vigente en días}}$$

Donde:

F= 0.25 para plazos mayores a sesenta (60) días o;

F= 0.40 para plazos menores o iguales a sesenta (60) días.

**11.- MUESTRAS PARA LA SUSCRIPCIÓN DEL CONTRATO.**

El postor adjudicado deberá presentar una muestra de tela, de acuerdo a las especificaciones técnicas solicitadas por el área usuaria.

**FACTORES DE EVALUACION**

La evaluación se realizará sobre la base de cien (100) puntos.

Para determinar la oferta con el mejor puntaje y el orden de prelación de las ofertas, se considera lo siguiente:

FACTOR DE EVALUACION	PUNTAJE /METODOLOGIA PARA SU ASIGNACION	
A. PRECIO		
<b>Evaluación:</b> Se evaluará considerando le precio ofertado por el postor.	La evaluación consistirá en otorgar el máximo puntaje a la oferta de pecio más bajo y otorgar a las demás ofertas puntajes inversamente proporcionales a sus respectivos precios.	
<b>Acreditación:</b> Se acreditará mediante registro en el SEACE o el documento que contiene el precio de la oferta.	[80 PUNTOS]	
B. PLAZO DE ENTREGA		
<b>Evaluación:</b> Se evaluará en función al plazo de entrega ofertado, el cual debe mejorar el plazo de entrega establecido en las Especificaciones Técnicas.	35 días calendarios	[20] puntos
	De 36 a 40 días calendarios	[12] puntos
	De 41 a 45 días calendarios	[08] puntos
<b>Acreditación:</b> Se acreditará mediante una declaración jurada. ANEXO 4 de las Bases.	[20 PUNTOS]	

GOBIERNO REGIONAL CAJAMARCA  
DIRECCIÓN REGIONAL DE EDUCACIÓN  
UNIDAD DE GESTIÓN EDUCATIVA LOCAL CUTERVO  
Abg. Leoncio Huanambal Alarcón  
JEFE RECURSOS HUMANOS



SACO DAMA



06

-PANTALON DAMA

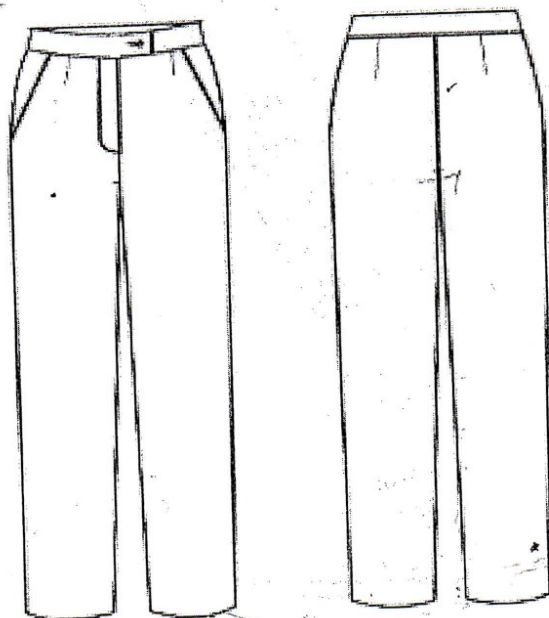



UNIDAD DE GESTIÓN EDUCATIVA LOCAL CUTERVO  
ADJUDICACION SIMPLIFICADA N° 03-2023-UGEL-CUTERVO

ADQUISICION DE UNIFORME INSTITUCIONAL ADMINISTRATIVO PARA DAMAS Y CABALLEROS DE LA  
UNIDAD DE GESTIÓN EDUCATIVA LOCAL – CUTERVO 2023.



GOBIERNO REGIONAL CAJAMARCA  
DIRECCIÓN REGIONAL DE EDUCACIÓN  
UNIDAD DE GESTIÓN EDUCATIVA LOCAL CUTERVO



“Deceño de la igualdad de oportunidades para mujeres y hombres”  
“Año de la Unidad, la Paz y el Desarrollo”

**ESPECIFICACIONES TÉCNICAS**

**ADQUISICION DE UNIFORME INSTITUCIONAL PARA EL PERSONAL ADMINISTRATIVO DE  
LA UNIDAD DE GESTION EDUCATIVA LOCAL CUTERVO.**

**1.- DENOMINACION DE LA CONTRATACION.**

Adquisición de uniforme institucional para el personal administrativo de la Unidad de Gestión Educativa Local Cutervo, para el ejercicio presupuestal del año 2023.

**2.- FINALIDAD PÚBLICA.**

El presente requerimiento tiene como objetivo la adquisición de uniforme institucional para el personal de la Unidad de Gestión Educativa Local de Cutervo, con la finalidad de dar cumplimiento a las metas programadas, respetando las leyes dentro de las cuales se enmarca.

**3.- ANTECEDENTES.**

La entidad dotará al personal de la Unidad de Gestión Educativa Local de Cutervo, con uniformes institucionales que continúen permitiendo la identificación y homogenización con la entidad.

**4.- OBJETO DE LA CONVOCATORIA.**

La adquisición de uniforme institucional, para el personal administrativo de la UGEL Cutervo.



N°	DESCRIPCION DEL BIEN	UND. MEDIDA	CANTIDAD
01	UNIFORMES PARA VARONES	UNIDAD	40
02	UNIFORMES PARA MUJERES	UNIDAD	32

**ESPECIFICACIONES TECNICAS PARA LA ELABORACION DEL UNIFORME  
VARONES**

**SACO:**

- **Modelo:** Clásico (se anexa modelo)
- **Color:** Plomo Oscuro
- **Composición:**
  - Lana 70%
  - Poliéster 30%
  - Color entero y diseño 305+/- 5%
  - Nm 2/43 +/- 5%
- **Cuello:** Tiene dos partes, el cuello debe ser simétrico.
- **Presilla colgador:** Al centro del cuello lleva un cintillo para colgar.
- **Delantero Izquierdo: (parte externa) :** lleva pinza armada y llevarán un refuerzo de plastón





GOBIERNO REGIONAL CAJAMARCA  
DIRECCIÓN REGIONAL DE EDUCACIÓN  
UNIDAD DE GESTIÓN EDUCATIVA LOCAL CUTERVO



“Deceño de la igualdad de oportunidades para mujeres y hombres”  
“Año de la Unidad, la Paz y el Desarrollo”

- **Bolsillo cartera:** En la parte superior del delantero izquierdo llevara un bolsillo cartera de 10.5 cm de largo por 2.5 cm de alto.
- **Ojales delanteros:** En la parte central deben llevar 02 ojales hechos a mano. Los ojales deben estar colocados de manera simétrica uno debajo del otro.
- **Bolsillo inferior izquierdo tipo ojal:** En la parte inferior llevará un bolsillo tipo ojal con vivos de tela de 0.6 cm por lado y abertura de 15.7 cm, además llevará una tapa, la parte superior de la misma tela y la parte inferior o contratapa es de forro, la medida de esta tapa es de 5.5 cm de alto incluyendo el vivo con 15.7 cm de largo.
- **Delantero izquierdo (interior forro):** El delantero interior con forro de 100% poliéster de la mejor calidad.

**BOLSILLOS INTERNOS**

- **Superior-Porta documentos:** Tipo ojal con vivos de tela 0.6 cm de ancho cada vivo, con abertura de 13 cm, además lleva una tapa botón triangular de forro insertada con 1 ojallito tipo flecha de forro y 1 botón de 24 líneas centrado para mayor seguridad.
- **Cigarrera:** Tipo ojal con vivo de tela de 0.6cm de ancho, con abertura de 10 cm.
- **Delantero derecho (parte externa):** (parte externa), lleva pinza armada y llevarán un refuerzo de plastón)
- **Botones delanteros:** En la parte central deben llevar 02 botones de 32 líneas a tono de la tela principal ubicados de manera simétrica uno debajo de otro.
- **Bolsillo inferior derecho tipo ojal:** En la parte inferior llevará un bolsillo tipo ojal con vivos de tela de 0.6 cm por lado y abertura de 15.7 cm, además llevará una tapa, la parte superior de la misma tela y la parte inferior o contratapa es de forro, la medida de esta tapa es de 5.5 cm de alto incluyendo el vivo con 15.7 cm de largo.
- **Delantero derecho (interior forro):** El delantero interior con forro 100% poliéster de la mejor calidad.

**BOLSILLOS INTERNOS:**

- **Superior Porta documentos:** Con vivo de tela 0.6 de ancho con abertura de 13 cm.
- **Botón de repuesto:** Adicionalmente se colocarán los botones de repuesto 1 botón de 32 líneas y 1 botón de 24 líneas a un extremo del bolsillo-
- **Vuelta:** con media luna tipo pistola, armado con sesgo
- **Solapa:** En la parte externa, extremo superior del lado izquierdo llevara un ojal postizo, el cual tiene una medida de 2.2 cm
- **Espalda:** La espalda tendrá corte anatómico, tela será orillado y unido con costura recta con ensanche 2 cm por lado.
- **Forro de espalda:** De 02 piezas unido con remalle armar fuelle de 2 cm de profundidad con 30
- **Abertura posterior:** Sin abertura







GOBIERNO REGIONAL CAJAMARCA  
DIRECCIÓN REGIONAL DE EDUCACIÓN  
UNIDAD DE GESTIÓN EDUCATIVA LOCAL CUTERVO



“Deceño de la igualdad de oportunidades para mujeres y hombres”  
“Año de la Unidad, la Paz y el Desarrollo”

- **Manga:** La manga mayor y menor (tela y forro) estará unida con costura recta a 1 cm.
- **Martillo de manga:** cerrado con 03 botones
- **Sisa:** Unión de manga y cuerpo, costura de 1 cm tela y forro.
- **Basta de saco:** Doble de 4 cm será reforzada por la parte interior con adhesiva.

**AVIOS:**

- **Forro:** El forrado del saco es forro 100% poliéster, mínimo a tono de la tela principal.
- **Botones:** De material 100% poliéster tenido en su masa, modelo de 04 agujeros
- **Hombreras:** Anatómicas prefabricadas
- **Plastón:** Adhesiva gris
- **Etiquetas:** Marca de confeccionista, Marca de tela
- **Acabado:** La prenda debe estar planchada.

**PRESENTACION:** Será presentado con gancho y porta terno de material notex con cierre.

**PANTALÓN:**

- **Modelo:** A medida según diseño adjunto.
- **Color:** Plomo oscuro
- **Composición:**
  - Lana 70%
  - Poliéster 30%
  - Color entero y diseño 305+/- 5%
  - Nm 2/43 +/- 5%
- **Tela:** Según especificaciones técnicas.

- **PRETINA:** Ancho de 4 cm (terminado). Acabado de 02 piezas izquierda y derecha con un bolsillo secreto en el lado derecho. Lleva linyon en interior de pretina. El forro de pretina de polipima del mismo color y la cinta pretina elastizada antideslizante.

Para dar mayor seguridad a la prenda llevará un corchete de metal inoxidable. En la parte interna de la pretina, extremo izquierdo llevará un botón de 24 líneas al tono de la tela, este servirá para sujetar al garetón.

Este lleva un ojal bordado simple, exteriormente llevará presillas compartidas.

- **Presillas:** Lleva 07 presillas de 1 cm de ancho por 4.5 cm de largo.
- **Bolsillo secreto:** Ubicado en el lado superior de la pretina derecha, tiene 9 cm de abertura útil por 10 cm de profundidad.
- Estará unido a la pretina con costura recta. La bolsa del bolsillo secreta será de polipima del mismo color de la tela.





GOBIERNO REGIONAL CAJAMARCA  
DIRECCIÓN REGIONAL DE EDUCACIÓN  
UNIDAD DE GESTIÓN EDUCATIVA LOCAL CUTERVO



“Deceño de la igualdad de oportunidades para mujeres y hombres”  
“Año de la Unidad, la Paz y el Desarrollo”

- **Bolsillo delantero:** Con abertura sesgada y respuntados a 2 mm. Colocar atraque horizontal de 1 cm en los extremos de la boca de los bolsillos, los cuales deberán sujetar la costura de la boca del bolsillo. Las bolsas de bolsillo serán de polipima del mismo color de la tela.
- **Gareta:** Reforzada con polipima y unido al delantero con costura recta a 1 cm y respuntado a 2mm- Lleva un cierre de metal de diente dorado al tono de la tela, pegado con costura recta. El ancho del figurado de la gareta es de 3.5 cm en la parte inferior.
- **Bolsillos Fundillos:** Tipo ojal, con vivos de tela de 0.6 cm c/u, con abertura según talla. Los dos extremos de los bolsillos llevarán atraques verticales de 1.2 cm Las bolsas de bolsillo serán de polipima.
- **Presilla y botón del bolsillo ojal:** En ambos bolsillos llevará insertado en la parte central un ojalillo tipo flecha, con un atraque horizontal de 1 cm. En la parte inferior; así como 01 botón de 24 líneas, el cual irá pegado en la parte inferior del vivo a la dirección del ojalillo.
- **Tiro fundillo:** Remallados por separado y unidos con costura en la parte superior.
- **Costados:** Remallado y unido con costura cadeneta a 1 cm.
- **Entrepiernas:** tanto delantero como posterior es remallado y unido con 401 a 2 cm, desde el tiro hasta el ruedo.
- **Basta:** Remallada, doblez de 5 cm de ancho.
- **Nota:** Todos los ensanches de costura están incluidos remalle.

AVIOS:

Cinta antideslizante

- **Botones:** de material 100% poliéster teñido en su masa, modelo de 04 agujeros
- **Cierre:** cinta de poliéster con dientes metálicos acabado dorado
- Gancho de pretina (hembra y macho)
- **Hilo:** Hilo de costura 301 con hilo 40/2 composición 100% poliéster, Hilo de costura 504 (ancho de remalle 0.5 cm) con hilo tex 22 composición 100% poliéster texturizado

CAMISA

Nombre de la Tela : POLIPIMA GOLF

Color : LILA BEBE

Artículo : 630002

Color : 83T5

Composición (%)

- Polyester : 65% +/- 5%
- Algodón : 35% +/-5%
- Peso : 116 gr/m2+/-5% 188gr/ml+/-5%





GOBIERNO REGIONAL CAJAMARCA  
DIRECCIÓN REGIONAL DE EDUCACIÓN  
UNIDAD DE GESTIÓN EDUCATIVA LOCAL CUTERVO



“Deceño de la igualdad de oportunidades para mujeres y hombres”  
“Año de la Unidad, la Paz y el Desarrollo”

**Cuello:** Exterior fusionado, con refuerzo además lleva barbas atracadas en las punteras. Largo de puntas. Embolsado a 0.6cm y respuntado al filo a 1.5mm.

**Pie de cuello:** Pieza exterior fusionado c/entretela tejida y bastillado a 5mm c/301, unir cuello con pie de cuello a 5mm según piquete. Asentar a 1.3mm c/recta, punta de pie de cuello lado izquierdo con ojal de 1.8cm largo en forma horizontal, lado derecho lleva botón de 16 líneas.

**Delantero izquierdo:** Lleva tachón de 2.9cm ancho con entretela fusionable sobrepuesto armado con 401 doble aguja de 3 cm de separación donde van los ojales.

**Delantero derecho:** Donde van los botones 06 de 16 líneas y 1 botón de repuesto.

**Bolsillo:** Ubicado a la altura del segundo ojal del delantero izquierdo, con doble doblez en la parte superior y el modelo del bolsillo es en V. Pegar bolsillo c/301 a 1mm del filo de bolsillo. Además lleva atraque triangular.

**Canesú:** Canesú interior centrar horizontalmente etiqueta de marca, es embolsado a 1cm con el canesú exterior y la espalda.

**Yugo Francés:** 16cm de largo y 2.5cm de ancho, con ojal y botón de 14 líneas centrado en el yugo, fijar c/recta dejando pestaña de 1mm.

**Mangas:** Lleva 02 pliegues con separación de 2cm.

**Puños:** Fusionados (exterior). Lleva 2 botones de 16 líneas en cada puño y 01 ojal de 1.8 cm de largo.

**Cuerpo:** Cerrado con remalle y puntada de seguridad.

**Esalda:** lleva pliegues laterales, armado de pliegue con atraque en forma horizontal.



##### 5.- LUGAR DE ENTREGA

El lugar de entrega será en el almacén de la Unidad de Gestión Educativa Local de Cutervo.

##### 6.- EMBALAJE Y ROTULADO.

El terno institucional deberá ser entregado en su respectivo porta terno con su colgador.

##### 7.- PLAZO DE ENTREGA.

El contratista, entregará los productos adquiridos en el plazo de 45 días calendarios, la misma que se computará desde el día siguiente de la firma de contrato.

##### ~ CRONOGRAMA DE LA MEDIDA DE LA TALLA Y LA ENTREGA DEL BIEN

###### TOMA DE MEDIDAS DEL PERSONAL DE LA UGE CUTERVO

- El contratista tendrá 05 días calendarios contabilizados desde el día siguiente de la suscripción del contrato, para la toma de medidas de los servidores.
- Asimismo, la Oficina de Recursos Humanos, garantiza la permanencia de los servidores públicos en su totalidad, dentro de los 05 días calendarios después de la suscripción del contrato, en el caso que el servidor público haya solicitado permiso por motivos de fuerza mayor (descanso médico, comisión de servicios, vacaciones y/o licencias), la Oficina de Recursos Humanos notificará al personal que no acudió a la toma de medidas en un plazo





GOBIERNO REGIONAL CAJAMARCA  
DIRECCIÓN REGIONAL DE EDUCACIÓN  
UNIDAD DE GESTIÓN EDUCATIVA LOCAL CUTERVO



“Deceño de la igualdad de oportunidades para mujeres y hombres”  
“Año de la Unidad, la Paz y el Desarrollo”

de 02 días calendarios, contabilizados desde el día siguiente de la suscripción del contrato, para su toma de medidas correspondientes.

**Nota:** el contratista deberá contar mínimamente con 03 personas permanentes para la toma de medidas en el horario de 9:00 AM a 13:00 horas.

- El contratista en un plazo de 05 días calendarios después de culminada de toma de medidas deberá entregar una muestra de uniforme de varones (incluye: saco y pantalón), una muestra de uniforme de mujeres (incluye saco y pantalón), dichas muestras deberán ser confeccionadas según diseño adjunto.

**PLAZO DE CONFECCION DEL UNIFORME PARA EL PERSONAL DE LA UGEL CUTERVO.**

El contratista deberá confeccionar y entregar en su totalidad los uniformes a los 35 días calendarios contados desde el día siguiente de la firma de contrato.

**PLAZO PARA LA ENTREGA.**

El contratista una vez confeccionado los uniformes deberá de realizar la pre entrega a los 35 días calendarios de la suscripción de contrato, de los ternos a cada uno de los servidores públicos, esta pre entrega consiste en que cada servidor público deberá de probarse el uniforme, para su entallado correcto en un plazo de 02 días como máximo para la cual la Oficina de Recursos Humanos deberá garantizar la concurrencia total del personal. En caso de existir inconsistencia y/o imperfecciones el contratista deberá de subsanar y entregar los uniformes en su totalidad a los 45 días después de la suscripción de contrato.

**8.- RECEPCIÓN Y CONFORMIDAD.**

La recepción y conformidad estará a cargo del Jefe de la Oficina de Recursos Humanos con el visto bueno de la Jefa de Almacén de la UGEL Cutervo.



**9.- FORMA DE PAGO.**

La entidad realizará el pago de la contraprestación pactada a favor del contratista en pago único, después de la recepción del bien, para lo cual deberá de adjuntar los siguientes documentos.

- Informe de Conformidad de área usuaria.
- Guía de remisión.
- Orden de compra.
- Factura
- Los comprobantes de pago emitidos por el proveedor, se debe consignar a nombre de la Unidad de Gestión Educativa Local Cutervo.

**10.- PENALIDADES.**

Si el contratista incurre en retraso injustificado en la ejecución de las prestaciones del objeto de contrato, LA ENTIDAD le aplica automáticamente una penalidad por mora por cada día de atraso de acuerdo a la siguiente formula.

$$\text{Penalidad diaria} = \frac{0.10 \times \text{monto vigente}}{F \times \text{plazo vigente en días}}$$

Donde:



UNIDAD DE GESTIÓN EDUCATIVA LOCAL CUTERVO  
ADJUDICACION SIMPLIFICADA N° 03-2023-UGEL-CUTERVO

ADQUISICION DE UNIFORME INSTITUCIONAL ADMINISTRATIVO PARA DAMAS Y CABALLEROS DE LA  
UNIDAD DE GESTIÓN EDUCATIVA LOCAL – CUTERVO 2023.



GOBIERNO REGIONAL CAJAMARCA  
DIRECCIÓN REGIONAL DE EDUCACIÓN  
UNIDAD DE GESTIÓN EDUCATIVA LOCAL CUTERVO



“Deceño de la igualdad de oportunidades para mujeres y hombres”  
“Año de la Unidad, la Paz y el Desarrollo”

F= 0.25 para plazos mayores a sesenta (60) días o;

F= 0.40 para plazos menores o iguales a sesenta (60) días.

**11.- MUESTRAS PARA LA SUSCRIPCIÓN DEL CONTRATO.**

El postor adjudicado deberá presentar una muestra de tela, de acuerdo a las especificaciones técnicas solicitadas por el área usuaria.

**FACTORES DE EVALUACION**

La evaluación se realizará sobre la base de cien (100) puntos.

Para determinar la oferta con el mejor puntaje y el orden de prelación de las ofertas, se considera lo siguiente:

FACTOR DE EVALUACION	PUNTAJE /METODOLOGIA PARA SU ASIGNACION
<b>A. PRECIO</b>	
<b>Evaluación:</b> Se evaluará considerando le precio ofertado por el postor. <b>Acreditación:</b> Se acreditará mediante registro en el SEACE o el documento que contiene el precio de la oferta.	La evaluación consistirá en otorgar el máximo puntaje a la oferta de pecio más bajo y otorgar a las demás ofertas puntajes inversamente proporcionales a sus respectivos precios.  <b>[80 PUNTOS]</b>
<b>B. PLAZO DE ENTREGA</b>	
<b>Evaluación:</b> Se evaluará en función al plazo de entrega ofertado, el cual debe mejorar el plazo de entrega establecido en las Especificaciones Técnicas.  <b>Acreditación:</b> Se acreditará mediante una declaración jurada. <b>ANEXO 4 de las Bases.</b>	35 días calendarios <b>[20] puntos</b>
	De 36 a 40 días calendarios <b>[12] puntos</b>
	De 41 a 45 días calendarios <b>[08] puntos</b>
	<b>[20 PUNTOS]</b>



GOBIERNO REGIONAL CAJAMARCA  
DIRECCIÓN REGIONAL DE EDUCACIÓN  
UNIDAD DE GESTIÓN EDUCATIVA LOCAL CUTERVO  
*Abg. Leoncio Huanambal Alarcón*  
JEFE RECURSOS HUMANOS

06

07

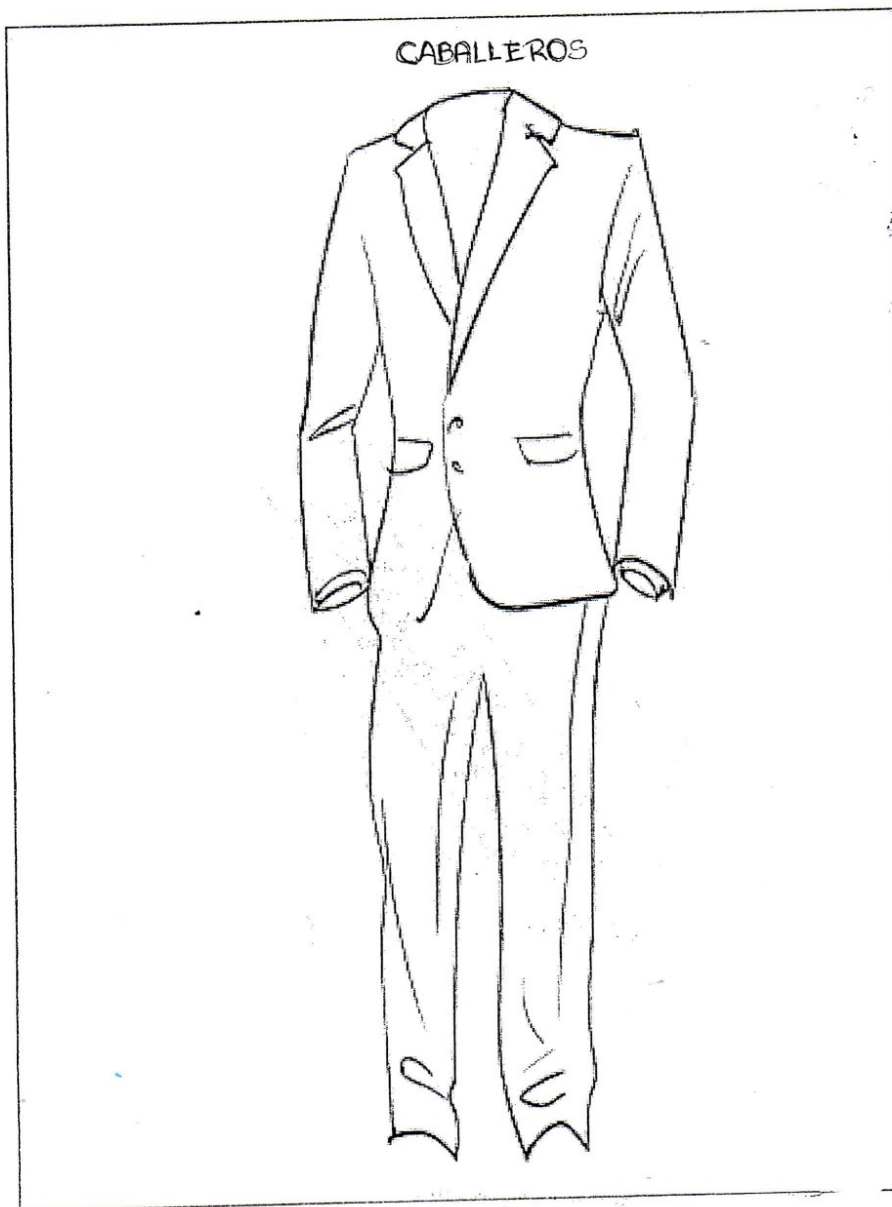

### 3.2 REQUISITOS DE HABILITACION:

- El postor debe adjuntar en su propuesta sun constancia de RNP vigente para proveedor de bienes.

### 3.3 REQUISITOS DE CALIFICACION:

#### EXPERIENCIA DEL POSTOR EN LA ESPECIALIDAD

##### REQUISITOS.

El postor debe acreditar un monto facturado acumulado de S/ 70,000.00 (SETENTA MIL Y 00/100 SOLES) incluido IGV por la venta de bienes iguales o similares al objeto de la presente convocatoria durante los ocho (08) años anteriores a la fecha de la presentación de las ofertas que se computaran desde la fecha de la conformidad o emisión del comprobante de pago, según corresponda.

En el caso de postores que declaren en el Anexo 1 tener la condición de micro y pequeña empresa, debe acreditar una experiencia mínima de S/ 13,450.00 (TRECE MIL CUATROCIENTOS CINCUENTA Y 00/100 SOLES) incluido IGV por la venta de bienes iguales o similares al objeto de la presente convocatoria durante los ocho (08) años anteriores a la fecha de la presentación de las ofertas que se computaran desde la fecha de la conformidad o emisión del comprobante de pago, según corresponda, en caso de consorcio todos los integrantes deben tener la condición de micro y pequeña empresa.

Se considera bienes similares a: CUALQUIER PRENDA DE VESTIR A ENTIDADES PUBLICAS O PRIVADAS.

##### ACREDITACION:

La experiencia del postor en la especialidad se acreditará con copia simple de (i) contratos u ordenes de compra y su respectiva conformidad o constancia de prestación, o (ii) comprobantes de pago cuya cancelación se acredite documental y fehacientemente con voucher de depósito, nota de abono, reporte de estado de cuenta, cualquier otro documento emitido por la entidad del sistema financiero que acredite el abono o mediante cancelación en el mismo comprobante de pago, correspondiente a un máximo de veinte (20) contrataciones.

En caso que los postores presenten varios comprobantes de pago para acreditar una sola contratación, se debe acreditar que corresponden a dicha contratación, caso contrario se asumirá que los comprobantes acreditan contrataciones independientes, en cuyo caso solo se considerará para la evaluación las veinte (20) primeras contrataciones indicada en el **Anexo 8** referido a la Experiencia del Postor en la especialidad.

En el caso de suministro, solo se considera como experiencia la parte del contrato que haya sido ejecutada a la fecha de presentación de ofertas, debiendo adjuntarse copia de las conformidades correspondientes a tal parte o los respectivos comprobantes de pago cancelados.

En los casos que se acredite experiencia adquirida en consorcio, debe presentarse la promesa de consorcio o el contrato de consorcio del cual se desprenda fehacientemente el porcentaje de las obligaciones que se asumió en el contrato presentado; de lo contrario, no se computará la experiencia proveniente de dicho contrato.

Asimismo, cuando se presenten contratos derivados de procesos de selección convocados antes del 20.09.2012, la calificación se ceñirá al método descrito en la Directiva "Participación de Proveedores en Consorcio en las Contrataciones del Estado", debiendo presumirse que el porcentaje de las obligaciones equivale al porcentaje de participación de la promesa de consorcio o del contrato de consorcio. En caso que en dichos documentos no se consigne el porcentaje de participación se presumirá que las obligaciones se ejecutaron en partes iguales.

Si el titular de la experiencia no es el postor, consignar si dicha experiencia corresponde a la matriz en caso que el postor sea sucursal, o fue transmitida por reorganización societaria, debiendo acompañar la documentación sustentatoria correspondiente.

Si el postor acredita experiencia de una persona absorbida como consecuencia de una reorganización societaria, debe presentar adicionalmente el **Anexo N° 9**.

Cuando en los contratos, órdenes de compra o comprobantes de pago el monto facturado se encuentre expresado en moneda extranjera, debe indicarse el tipo de cambio venta publicada por la Superintendencia de Banca, Seguros y AFP correspondiente a la fecha de suscripción del contrato, de emisión de la orden de compra o de cancelación del comprobante de pago, según corresponda.

**Sin perjuicio de lo anterior, los postores deben llenar y presentar el Anexo N° 8 referido a la Experiencia del Postor en la Especialidad.**

**Importante**





UNIDAD DE GESTIÓN EDUCATIVA LOCAL CUTERVO  
ADJUDICACION SIMPLIFICADA N° 03-2023-UGEL-CUTERVO

ADQUISICION DE UNIFORME INSTITUCIONAL ADMINISTRATIVO PARA DAMAS Y CABALLEROS DE LA  
UNIDAD DE GESTIÓN EDUCATIVA LOCAL – CUTERVO 2023.

*En el caso de consorcios, solo se considera la experiencia de aquellos integrantes que se hayan comprometido, según la promesa de consorcio, a ejecutar el objeto materia de la convocatoria, conforme a la Directiva “Participación de Proveedores en Consorcio en las Contrataciones del Estado”.*

**Importante**

- *Si como resultado de una consulta u observación corresponde precisarse o ajustarse el requerimiento, se solicita la autorización del área usuaria y se pone de conocimiento de tal hecho a la dependencia que aprobó el expediente de contratación, de conformidad con el numeral 72.3 del artículo 72 del Reglamento.*
- *El cumplimiento de las Especificaciones Técnicas se realiza mediante la presentación de una declaración jurada. De ser el caso, adicionalmente la Entidad puede solicitar documentación que acredite el cumplimiento del algún componente de las características y/o requisitos funcionales. Para dicho efecto, consignará de manera detallada los documentos que deben presentar los postores en el literal e) del numeral 2.2.1.1 de esta sección de las bases.*
- *Los requisitos de calificación determinan si los postores cuentan con las capacidades necesarias para ejecutar el contrato, lo que debe ser acreditado documentalmente, y no mediante declaración jurada.*



## CAPÍTULO IV FACTORES DE EVALUACIÓN

La evaluación se realiza sobre la base de cien (100) puntos.

Para determinar la oferta con el mejor puntaje y el orden de prelación de las ofertas, se considera lo siguiente:

FACTOR DE EVALUACIÓN	PUNTAJE / METODOLOGÍA PARA SU ASIGNACIÓN
<b>A. PRECIO</b>	
<p><u>Evaluación:</u> Se evaluará considerando el precio ofertado por el postor.</p> <p><u>Acreditación:</u> Se acreditará mediante el documento que contiene el precio de la oferta (<b>Anexo N° 6</b>).</p>	<p>La evaluación consistirá en otorgar el máximo puntaje a la oferta de precio más bajo y otorgar a las demás ofertas puntajes inversamente proporcionales a sus respectivos precios, según la siguiente fórmula:</p> $P_i = \frac{O_m \times PMP}{O_i}$ <p>i = Oferta P<sub>i</sub> = Puntaje de la oferta a evaluar O<sub>i</sub> = Precio i O<sub>m</sub> = Precio de la oferta más baja PMP = Puntaje máximo del precio</p> <p style="text-align: right;"><b>[80] puntos</b></p>

OTROS FACTORES DE EVALUACIÓN	[Hasta 20] puntos
<b>B. PLAZO DE ENTREGA<sup>12</sup></b>	
<p><u>Evaluación:</u> Se evaluará en función al plazo de entrega ofertado, el cual debe mejorar el plazo de entrega establecido en las Especificaciones Técnicas.</p> <p><u>Acreditación:</u> Se acreditará mediante la presentación de declaración jurada de plazo de entrega. (<b>Anexo N° 4</b>)</p> <div style="border: 1px solid black; padding: 5px; margin-top: 10px;"> <p><b>Importante</b></p> <p><i>En el caso de la modalidad de ejecución llave en mano el plazo de entrega incluye además la instalación y puesta en funcionamiento.</i></p> </div>	<p>35 días calendarios <b>[20] puntos</b></p> <p>De 36 hasta 40 días calendarios: <b>[12] puntos</b></p> <p>De 41 hasta 45 días calendario: <b>[08] puntos</b></p>
<b>PUNTAJE TOTAL</b>	<b>100 puntos<sup>13</sup></b>

### Importante

*Los factores de evaluación elaborados por el órgano encargado de las contrataciones o el comité de selección, según corresponda, son objetivos y guardan vinculación, razonabilidad y proporcionalidad con el objeto de la contratación. Asimismo, estos no pueden calificar con puntaje el cumplimiento de las Especificaciones Técnicas ni los requisitos de calificación.*

<sup>12</sup> Este factor podrá ser consignado cuando del expediente de contratación se advierta que el plazo establecido para la entrega de los bienes admite reducción. para lo cual deben establecerse rangos razonables para la asignación de puntaje, esto es que no suponga un riesgo de incumplimiento contractual y que represente una mejora al plazo establecido.

<sup>13</sup> Es la suma de los puntajes de todos los factores de evaluación.

## CAPÍTULO V PROFORMA DEL CONTRATO

### Importante

*Dependiendo del objeto del contrato, de resultar indispensable, puede incluirse cláusulas adicionales o la adecuación de las propuestas en el presente documento, las que en ningún caso pueden contemplar disposiciones contrarias a la normativa vigente ni a lo señalado en este capítulo.*

Conste por el presente documento, la contratación de [CONSIGNAR LA DENOMINACIÓN DE LA CONVOCATORIA], que celebra de una parte [CONSIGNAR EL NOMBRE DE LA ENTIDAD], en adelante LA ENTIDAD, con RUC N° [.....], con domicilio legal en [.....], representada por [.....], identificado con DNI N° [.....], y de otra parte [.....], con RUC N° [.....], con domicilio legal en [.....], inscrita en la Ficha N° [.....] Asiento N° [.....] del Registro de Personas Jurídicas de la ciudad de [.....], debidamente representado por su Representante Legal, [.....], con DNI N° [.....], según poder inscrito en la Ficha N° [.....], Asiento N° [.....] del Registro de Personas Jurídicas de la ciudad de [.....], a quien en adelante se le denominará EL CONTRATISTA en los términos y condiciones siguientes:

### **CLÁUSULA PRIMERA: ANTECEDENTES**

Con fecha [.....], el órgano encargado de las contrataciones o el comité de selección, según corresponda, adjudicó la buena pro de la **ADJUDICACIÓN SIMPLIFICADA N° [CONSIGNAR NOMENCLATURA DEL PROCEDIMIENTO DE SELECCIÓN]** para la contratación de [CONSIGNAR LA DENOMINACIÓN DE LA CONVOCATORIA], a [INDICAR NOMBRE DEL GANADOR DE LA BUENA PRO], cuyos detalles e importe constan en los documentos integrantes del presente contrato.

### **CLÁUSULA SEGUNDA: OBJETO**

El presente contrato tiene por objeto [CONSIGNAR EL OBJETO DE LA CONTRATACIÓN].

### **CLÁUSULA TERCERA: MONTO CONTRACTUAL**

El monto total del presente contrato asciende a [CONSIGNAR MONEDA Y MONTO], que incluye todos los impuestos de Ley.

Este monto comprende el costo del bien, todos los tributos, seguros, transporte, inspecciones, pruebas y, de ser el caso, los costos laborales conforme a la legislación vigente, así como cualquier otro concepto que pueda tener incidencia sobre la ejecución de la prestación materia del presente contrato.

### **CLÁUSULA CUARTA: DEL PAGO<sup>14</sup>**

LA ENTIDAD se obliga a pagar la contraprestación a EL CONTRATISTA en [INDICAR MONEDA], en [INDICAR EL DETALLE DEL PAGO ÚNICO O PAGOS A CUENTA, SEGÚN CORRESPONDA], luego de la recepción formal y completa de la documentación correspondiente, según lo establecido en el artículo 171 del Reglamento de la Ley de Contrataciones del Estado.

Para tal efecto, el responsable de otorgar la conformidad de la prestación deberá hacerlo en un plazo que no excederá de los siete (7) días de producida la recepción, salvo que se requiera efectuar pruebas que permitan verificar el cumplimiento de la obligación, en cuyo caso la conformidad se emite en un plazo máximo de quince (15) días, bajo responsabilidad de dicho funcionario.

LA ENTIDAD debe efectuar el pago dentro de los diez (10) días calendario siguientes de otorgada la conformidad de los bienes, siempre que se verifiquen las condiciones establecidas en el contrato para ello, bajo responsabilidad del funcionario competente.

<sup>14</sup> En cada caso concreto, dependiendo de la naturaleza del contrato, podrá adicionarse la información que resulte pertinente a efectos de generar el pago.

En caso de retraso en el pago por parte de LA ENTIDAD, salvo que se deba a caso fortuito o fuerza mayor, EL CONTRATISTA tendrá derecho al pago de intereses legales conforme a lo establecido en el artículo 39 de la Ley de Contrataciones del Estado y en el artículo 171 de su Reglamento, los que se computan desde la oportunidad en que el pago debió efectuarse.

#### **CLÁUSULA QUINTA: DEL PLAZO DE LA EJECUCIÓN DE LA PRESTACIÓN**

El plazo de ejecución del presente contrato es de [.....], el mismo que se computa desde [CONSIGNAR SI ES DEL DÍA SIGUIENTE DEL PERFECCIONAMIENTO DEL CONTRATO, DESDE LA FECHA QUE SE ESTABLEZCA EN EL CONTRATO O DESDE LA FECHA EN QUE SE CUMPLAN LAS CONDICIONES PREVISTAS EN EL CONTRATO PARA EL INICIO DE LA EJECUCIÓN, DEBIENDO INDICAR LAS MISMAS EN ESTE ULTIMO CASO. EN LA MODALIDAD DE LLAVE EN MANO DETALLAR EL PLAZO DE ENTREGA, SU INSTALACIÓN Y PUESTA EN FUNCIONAMIENTO].

#### **Importante para la Entidad**

*En el caso de contratación de prestaciones accesorias, se puede incluir la siguiente cláusula:*

#### **CLÁUSULA ....: PRESTACIONES ACCESORIAS<sup>15</sup>**

*“Las prestaciones accesorias tienen por objeto [CONSIGNAR EL OBJETO DE LAS PRESTACIONES ACCESORIAS].*

*El monto de las prestaciones accesorias asciende a [CONSIGNAR MONEDA Y MONTO], que incluye todos los impuestos de Ley.*

*El plazo de ejecución de las prestaciones accesorias es de [.....], el mismo que se computa desde [CONSIGNAR SI ES DEL DÍA SIGUIENTE DEL CUMPLIMIENTO DE LAS PRESTACIONES PRINCIPALES, DESDE LA FECHA QUE SE ESTABLEZCA EN EL CONTRATO O DESDE LA FECHA EN QUE SE CUMPLAN LAS CONDICIONES PREVISTAS EN EL CONTRATO PARA EL INICIO DE LA EJECUCIÓN DE LAS PRESTACIONES ACCESORIAS, DEBIENDO INDICAR LAS MISMAS EN ESTE ULTIMO CASO].*

*[DE SER EL CASO, INCLUIR OTROS ASPECTOS RELACIONADOS A LA EJECUCIÓN DE LAS PRESTACIONES ACCESORIAS].”*

*Incorporar a las bases o eliminar, según corresponda*

#### **CLÁUSULA SEXTA: PARTES INTEGRANTES DEL CONTRATO**

El presente contrato está conformado por las bases integradas, la oferta ganadora, así como los documentos derivados del procedimiento de selección que establezcan obligaciones para las partes.

#### **CLÁUSULA SÉTIMA: GARANTÍAS**

EL CONTRATISTA entregó al perfeccionamiento del contrato la respectiva garantía incondicional, solidaria, irrevocable, y de realización automática en el país al solo requerimiento, a favor de LA ENTIDAD, por los conceptos, montos y vigencias siguientes:

- De fiel cumplimiento del contrato: [CONSIGNAR EL MONTO], a través de la [INDICAR EL TIPO DE GARANTÍA PRESENTADA] N° [INDICAR NÚMERO DEL DOCUMENTO] emitida por [SEÑALAR EMPRESA QUE LA EMITE]. Monto que es equivalente al diez por ciento (10%) del monto del contrato original, la misma que debe mantenerse vigente hasta la conformidad de la recepción de la prestación.

En el caso que corresponda, consignar lo siguiente:

<sup>15</sup> De conformidad con la Directiva sobre prestaciones accesorias, los contratos relativos al cumplimiento de la(s) prestación(es) principal(es) y de la(s) prestación(es) accesorias, pueden estar contenidos en uno o dos documentos. En el supuesto que ambas prestaciones estén contenidas en un mismo documento, estas deben estar claramente diferenciadas, debiendo indicarse entre otros aspectos, el precio y plazo de cada prestación.

- Garantía fiel cumplimiento por prestaciones accesorias: [CONSIGNAR EL MONTO], a través de la [INDICAR EL TIPO DE GARANTÍA PRESENTADA] N° [INDICAR NÚMERO DEL DOCUMENTO] emitida por [SEÑALAR EMPRESA QUE LA EMITE], la misma que debe mantenerse vigente hasta el cumplimiento total de las obligaciones garantizadas.

#### Importante

*De conformidad con el artículo 152 del Reglamento, no se constituirá garantía de fiel cumplimiento del contrato ni garantía de fiel cumplimiento por prestaciones accesorias, en contratos cuyos montos sean iguales o menores a doscientos mil Soles (S/ 200,000.00). Dicha excepción también aplica a los contratos derivados de procedimientos de selección por relación de ítems, cuando el monto del ítem adjudicado o la sumatoria de los montos de los ítems adjudicados no supere el monto señalado anteriormente.*

#### **CLÁUSULA OCTAVA: EJECUCIÓN DE GARANTÍAS POR FALTA DE RENOVACIÓN**

LA ENTIDAD puede solicitar la ejecución de las garantías cuando EL CONTRATISTA no las hubiere renovado antes de la fecha de su vencimiento, conforme a lo dispuesto en el literal a) del numeral 155.1 del artículo 155 del Reglamento de la Ley de Contrataciones del Estado.

#### Importante para la Entidad

*Sólo en el caso que la Entidad hubiese previsto otorgar adelanto, se debe incluir la siguiente cláusula:*

#### **CLÁUSULA NOVENA: ADELANTO DIRECTO**

*“LA ENTIDAD otorgará [CONSIGNAR NÚMERO DE ADELANTOS A OTORGARSE]adelantos directos por el [CONSIGNAR PORCENTAJE QUE NO DEBE EXCEDER DEL 30% DEL MONTO DEL CONTRATO ORIGINAL] del monto del contrato original.*

*EL CONTRATISTA debe solicitar los adelantos dentro de [CONSIGNAR EL PLAZO Y OPORTUNIDAD PARA LA SOLICITUD], adjuntando a su solicitud la garantía por adelantos mediante carta fianza o póliza de caución acompañada del comprobante de pago correspondiente. Vencido dicho plazo no procederá la solicitud.*

*LA ENTIDAD debe entregar el monto solicitado dentro de [CONSIGNAR EL PLAZO]siguientes a la presentación de la solicitud del contratista.”*

*Incorporar a las bases o eliminar, según corresponda.*

#### **CLÁUSULA DÉCIMA: RECEPCIÓN Y CONFORMIDAD DE LA PRESTACIÓN**

La recepción y conformidad de la prestación se regula por lo dispuesto en el artículo 168 del Reglamento de la Ley de Contrataciones del Estado. La recepción será otorgada por [CONSIGNAR EL ÁREA O UNIDAD ORGÁNICA DE ALMACÉN O LA QUE HAGA SUS VECES]y la conformidad será otorgada por [CONSIGNAR EL ÁREA O UNIDAD ORGÁNICA QUE OTORGARÁ LA CONFORMIDAD] en el plazo máximo de [CONSIGNAR SIETE (7) DÍAS O MÁXIMO QUINCE (15) DÍAS, EN CASO SE REQUIERA EFECTUAR PRUEBAS QUE PERMITAN VERIFICAR EL CUMPLIMIENTO DE LA OBLIGACIÓN] días de producida la recepción.

De existir observaciones, LA ENTIDAD las comunica al CONTRATISTA, indicando claramente el sentido de estas, otorgándole un plazo para subsanar no menor de dos (2) ni mayor de ocho (8) días. Dependiendo de la complejidad o sofisticación de las subsanaciones a realizar el plazo para subsanar no puede ser menor de cinco (5) ni mayor de quince (15) días. Si pese al plazo otorgado, EL CONTRATISTA no cumpliera a cabalidad con la subsanación, LA ENTIDAD puede otorgar al CONTRATISTA periodos adicionales para las correcciones pertinentes. En este supuesto corresponde aplicar la penalidad por mora desde el vencimiento del plazo para subsanar.

Este procedimiento no resulta aplicable cuando los bienes manifiestamente no cumplan con las características y condiciones ofrecidas, en cuyo caso LA ENTIDAD no efectúa la recepción o no otorga la conformidad, según corresponda, debiendo considerarse como no ejecutada la prestación, aplicándose la penalidad que corresponda por cada día de atraso.

#### **CLÁUSULA UNDÉCIMA: DECLARACIÓN JURADA DEL CONTRATISTA**

EL CONTRATISTA declara bajo juramento que se compromete a cumplir las obligaciones derivadas del presente contrato, bajo sanción de quedar inhabilitado para contratar con el Estado en caso de incumplimiento.

#### **CLÁUSULA DUODÉCIMA: RESPONSABILIDAD POR VICIOS OCULTOS**

La recepción conforme de la prestación por parte de LA ENTIDAD no enerva su derecho a reclamar posteriormente por defectos o vicios ocultos, conforme a lo dispuesto por los artículos 40 de la Ley de Contrataciones del Estado y 173 de su Reglamento.

El plazo máximo de responsabilidad del contratista es de [CONSIGNAR TIEMPO EN AÑOS, NO MENOR DE UN (1) AÑO] año(s) contado a partir de la conformidad otorgada por LA ENTIDAD.

#### **CLÁUSULA DÉCIMA TERCERA: PENALIDADES**

Si EL CONTRATISTA incurre en retraso injustificado en la ejecución de las prestaciones objeto del contrato, LA ENTIDAD le aplica automáticamente una penalidad por mora por cada día de atraso, de acuerdo a la siguiente fórmula:

$$\text{Penalidad Diaria} = \frac{0.10 \times \text{monto vigente}}{F \times \text{plazo vigente en días}}$$

Donde:

**F = 0.25 para plazos mayores a sesenta (60) días o;**

**F = 0.40 para plazos menores o iguales a sesenta (60) días.**

El retraso se justifica a través de la solicitud de ampliación de plazo debidamente aprobado. Adicionalmente, se considera justificado el retraso, y en consecuencia no se aplica penalidad, cuando EL CONTRATISTA acredite, de modo objetivamente sustentado, que el mayor tiempo transcurrido no le resulta imputable. En este último caso la calificación del retraso como justificado por parte de LA ENTIDAD no da lugar al pago de gastos generales ni costos directos de ningún tipo, conforme el numeral 162.5 del artículo 162 del Reglamento de la Ley de Contrataciones del Estado.

#### **Importante**

*De haberse previsto establecer penalidades distintas a la penalidad por mora, incluir dichas penalidades, los supuestos de aplicación de penalidad, la forma de cálculo de la penalidad para cada supuesto y el procedimiento mediante el cual se verifica el supuesto a penalizar, conforme el artículo 163 del Reglamento de la Ley de Contrataciones del Estado.*

Estas penalidades se deducen de los pagos a cuenta o del pago final, según corresponda; o si fuera necesario, se cobra del monto resultante de la ejecución de la garantía de fiel cumplimiento.

Estos dos (2) tipos de penalidades pueden alcanzar cada una un monto máximo equivalente al diez por ciento (10%) del monto del contrato vigente, o de ser el caso, del ítem que debió ejecutarse.

Cuando se llegue a cubrir el monto máximo de la penalidad por mora o el monto máximo para otras penalidades, de ser el caso, LA ENTIDAD puede resolver el contrato por incumplimiento.

#### **CLÁUSULA DÉCIMA CUARTA: RESOLUCIÓN DEL CONTRATO**

Cualquiera de las partes puede resolver el contrato, de conformidad con el numeral 32.3 del artículo 32 y artículo 36 de la Ley de Contrataciones del Estado, y el artículo 164 de su Reglamento. De darse el caso, LA ENTIDAD procederá de acuerdo a lo establecido en el artículo 165 del Reglamento de la Ley de Contrataciones del Estado.

#### **CLÁUSULA DÉCIMA QUINTA: RESPONSABILIDAD DE LAS PARTES**

Cuando se resuelva el contrato por causas imputables a algunas de las partes, se debe resarcir los daños y perjuicios ocasionados, a través de la indemnización correspondiente. Ello no obsta la aplicación de las sanciones administrativas, penales y pecuniarias a que dicho incumplimiento diere

lugar, en el caso que éstas correspondan.

Lo señalado precedentemente no exime a ninguna de las partes del cumplimiento de las demás obligaciones previstas en el presente contrato.

#### **CLÁUSULA DÉCIMA SEXTA: ANTICORRUPCIÓN**

EL CONTRATISTA declara y garantiza no haber, directa o indirectamente, o tratándose de una persona jurídica a través de sus socios, integrantes de los órganos de administración, apoderados, representantes legales, funcionarios, asesores o personas vinculadas a las que se refiere el artículo 7 del Reglamento de la Ley de Contrataciones del Estado, ofrecido, negociado o efectuado, cualquier pago o, en general, cualquier beneficio o incentivo ilegal en relación al contrato.

Asimismo, el CONTRATISTA se obliga a conducirse en todo momento, durante la ejecución del contrato, con honestidad, probidad, veracidad e integridad y de no cometer actos ilegales o de corrupción, directa o indirectamente o a través de sus socios, accionistas, participacionistas, integrantes de los órganos de administración, apoderados, representantes legales, funcionarios, asesores y personas vinculadas a las que se refiere el artículo 7 del Reglamento de la Ley de Contrataciones del Estado.

Además, EL CONTRATISTA se compromete a i) comunicar a las autoridades competentes, de manera directa y oportuna, cualquier acto o conducta ilícita o corrupta de la que tuviera conocimiento; y ii) adoptar medidas técnicas, organizativas y/o de personal apropiadas para evitar los referidos actos o prácticas.

Finalmente, EL CONTRATISTA se compromete a no colocar a los funcionarios públicos con los que deba interactuar, en situaciones reñidas con la ética. En tal sentido, reconoce y acepta la prohibición de ofrecerles a éstos cualquier tipo de obsequio, donación, beneficio y/o gratificación, ya sea de bienes o servicios, cualquiera sea la finalidad con la que se lo haga.

#### **CLÁUSULA DÉCIMA SÉTIMA: MARCO LEGAL DEL CONTRATO**

Sólo en lo no previsto en este contrato, en la Ley de Contrataciones del Estado y su Reglamento, en las directivas que emita el OSCE y demás normativa especial que resulte aplicable, serán de aplicación supletoria las disposiciones pertinentes del Código Civil vigente, cuando corresponda, y demás normas de derecho privado.

#### **CLÁUSULA DÉCIMA OCTAVA: SOLUCIÓN DE CONTROVERSIAS<sup>16</sup>**

Las controversias que surjan entre las partes durante la ejecución del contrato se resuelven mediante conciliación o arbitraje, según el acuerdo de las partes.

Cualquiera de las partes tiene derecho a iniciar el arbitraje a fin de resolver dichas controversias dentro del plazo de caducidad previsto en la Ley de Contrataciones del Estado y su Reglamento.

Facultativamente, cualquiera de las partes tiene el derecho a solicitar una conciliación dentro del plazo de caducidad correspondiente, según lo señalado en el artículo 224 del Reglamento de la Ley de Contrataciones del Estado, sin perjuicio de recurrir al arbitraje, en caso no se llegue a un acuerdo entre ambas partes o se llegue a un acuerdo parcial. Las controversias sobre nulidad del contrato solo pueden ser sometidas a arbitraje.

El Laudo arbitral emitido es inapelable, definitivo y obligatorio para las partes desde el momento de su notificación, según lo previsto en el numeral 45.21 del artículo 45 de la Ley de Contrataciones del Estado.

#### **CLÁUSULA DÉCIMA NOVENA: FACULTAD DE ELEVAR A ESCRITURA PÚBLICA**

Cualquiera de las partes puede elevar el presente contrato a Escritura Pública corriendo con todos los gastos que demande esta formalidad.

#### **CLÁUSULA VIGÉSIMA: DOMICILIO PARA EFECTOS DE LA EJECUCIÓN CONTRACTUAL**

<sup>16</sup> De acuerdo con el numeral 225.3 del artículo 225 del Reglamento, las partes pueden recurrir al arbitraje ad hoc cuando las controversias deriven de procedimientos de selección cuyo valor estimado sea menor o igual a cinco millones con 00/100 soles (S/ 5 000 000,00).





UNIDAD DE GESTIÓN EDUCATIVA LOCAL CUTERVO  
ADJUDICACION SIMPLIFICADA N° 03-2023-UGEL-CUTERVO

ADQUISICION DE UNIFORME INSTITUCIONAL ADMINISTRATIVO PARA DAMAS Y CABALLEROS DE LA  
UNIDAD DE GESTIÓN EDUCATIVA LOCAL – CUTERVO 2023.

Las partes declaran el siguiente domicilio para efecto de las notificaciones que se realicen durante la ejecución del presente contrato:

DOMICILIO DE LA ENTIDAD: [.....]

DOMICILIO DEL CONTRATISTA: [CONSIGNAR EL DOMICILIO SEÑALADO POR EL POSTOR GANADOR DE LA BUENA PRO AL PRESENTAR LOS REQUISITOS PARA EL PERFECCIONAMIENTO DEL CONTRATO]

La variación del domicilio aquí declarado de alguna de las partes debe ser comunicada a la otra parte, formalmente y por escrito, con una anticipación no menor de quince (15) días calendario.

De acuerdo con las bases integradas, la oferta y las disposiciones del presente contrato, las partes lo firman por duplicado en señal de conformidad en la ciudad de [.....] al [CONSIGNAR FECHA].

\_\_\_\_\_  
“LA ENTIDAD”

\_\_\_\_\_  
“EL CONTRATISTA”

**Importante**

*Este documento puede firmarse digitalmente si ambas partes cuentan con firma digital, según la Ley N° 27269, Ley de Firmas y Certificados Digitales<sup>17</sup>.*

<sup>17</sup> Para mayor información sobre la normativa de firmas y certificados digitales ingresar a: <https://www.indecopi.gob.pe/web/firmas-digitales/firmar-y-certificados-digitales>





UNIDAD DE GESTIÓN EDUCATIVA LOCAL CUTERVO  
ADJUDICACION SIMPLIFICADA N° 03-2023-UGEL-CUTERVO

ADQUISICION DE UNIFORME INSTITUCIONAL ADMINISTRATIVO PARA DAMAS Y CABALLEROS DE LA  
UNIDAD DE GESTIÓN EDUCATIVA LOCAL – CUTERVO 2023.

## **ANEXOS**



UNIDAD DE GESTIÓN EDUCATIVA LOCAL CUTERVO  
ADJUDICACION SIMPLIFICADA N° 03-2023-UGEL-CUTERVO

ADQUISICION DE UNIFORME INSTITUCIONAL ADMINISTRATIVO PARA DAMAS Y CABALLEROS DE LA  
UNIDAD DE GESTIÓN EDUCATIVA LOCAL – CUTERVO 2023.

ANEXO N° 1

DECLARACIÓN JURADA DE DATOS DEL POSTOR

Señores

**[CONSIGNAR ÓRGANO ENCARGADO DE LAS CONTRATACIONES O COMITÉ DE SELECCIÓN, SEGÚN CORRESPONDA]**

**ADJUDICACIÓN SIMPLIFICADA N° [CONSIGNAR NOMENCLATURA DEL PROCEDIMIENTO]**

Presente.-

El que se suscribe, [.....], postor y/o Representante Legal de [CONSIGNAR EN CASO DE SER PERSONA JURÍDICA], identificado con [CONSIGNAR TIPO DE DOCUMENTO DE IDENTIDAD] N° [CONSIGNAR NÚMERO DE DOCUMENTO DE IDENTIDAD], con poder inscrito en la localidad de [CONSIGNAR EN CASO DE SER PERSONA JURÍDICA] en la Ficha N° [CONSIGNAR EN CASO DE SER PERSONA JURÍDICA] Asiento N° [CONSIGNAR EN CASO DE SER PERSONA JURÍDICA], **DECLARO BAJO JURAMENTO** que la siguiente información se sujeta a la verdad:

Nombre, Denominación o Razón Social :			
Domicilio Legal :			
RUC :	Teléfono(s) :		
MYPE <sup>18</sup>		Sí	No
Correo electrónico :			

**Autorización de notificación por correo electrónico:**

Autorizo que se notifiquen al correo electrónico indicado las siguientes actuaciones:

1. Solicitud de la descripción a detalle de todos los elementos constitutivos de la oferta.
2. Solicitud de reducción de la oferta económica.
3. Solicitud de subsanación de los requisitos para perfeccionar el contrato.
4. Solicitud para presentar los documentos para perfeccionar el contrato, según orden de prelación, de conformidad con lo previsto en el artículo 141 del Reglamento.
5. Respuesta a la solicitud de acceso al expediente de contratación.
6. Notificación de la orden de compra<sup>19</sup>

Asimismo, me comprometo a remitir la confirmación de recepción, en el plazo máximo de dos (2) días hábiles de recibida la comunicación.

[CONSIGNAR CIUDAD Y FECHA]

.....  
**Firma, Nombres y Apellidos del postor o Representante legal, según corresponda**

**Importante**

*La notificación dirigida a la dirección de correo electrónico consignada se entenderá válidamente efectuada cuando la Entidad reciba acuse de recepción.*

<sup>18</sup> Esta información será verificada por la Entidad en la página web del Ministerio de Trabajo y Promoción del Empleo en la sección consulta de empresas acreditadas en el REMYPE en el link <http://www2.trabajo.gob.pe/servicios-en-linea-2-2/> y se tendrá en cuenta en caso de empate, conforme a lo previsto en el artículo 91 del Reglamento.

<sup>19</sup> Cuando el monto del valor estimado del procedimiento o del ítem no supere los doscientos mil Soles (S/ 200,000.00), en caso se haya optado por perfeccionar el contrato con una orden de compra.



UNIDAD DE GESTIÓN EDUCATIVA LOCAL CUTERVO  
ADJUDICACIÓN SIMPLIFICADA N° 03-2023-UGEL-CUTERVO

ADQUISICIÓN DE UNIFORME INSTITUCIONAL ADMINISTRATIVO PARA DAMAS Y CABALLEROS DE LA  
UNIDAD DE GESTIÓN EDUCATIVA LOCAL – CUTERVO 2023.

**Importante**

*Cuando se trate de consorcios, la declaración jurada es la siguiente:*

**ANEXO N° 1**

**DECLARACIÓN JURADA DE DATOS DEL POSTOR**

Señores

**CONSIGNAR ÓRGANO ENCARGADO DE LAS CONTRATACIONES O COMITÉ DE SELECCIÓN, SEGÚN CORRESPONDA]**

**ADJUDICACIÓN SIMPLIFICADA N° [CONSIGNAR NOMENCLATURA DEL PROCEDIMIENTO]**

Presente.-

El que se suscribe, [...], representante común del consorcio [CONSIGNAR EL NOMBRE DEL CONSORCIO], identificado con [CONSIGNAR TIPO DE DOCUMENTO DE IDENTIDAD] N° [CONSIGNAR NÚMERO DE DOCUMENTO DE IDENTIDAD], **DECLARO BAJO JURAMENTO** que la siguiente información se sujeta a la verdad:

Datos del consorciado 1					
Nombre, Denominación o Razón Social :					
Domicilio Legal :					
RUC :		Teléfono(s) :			
MYPE <sup>20</sup>		Sí		No	
Correo electrónico :					

Datos del consorciado 2					
Nombre, Denominación o Razón Social :					
Domicilio Legal :					
RUC :		Teléfono(s) :			
MYPE <sup>21</sup>		Sí		No	
Correo electrónico :					

Datos del consorciado ...					
Nombre, Denominación o Razón Social :					
Domicilio Legal :					
RUC :		Teléfono(s) :			
MYPE <sup>22</sup>		Sí		No	
Correo electrónico :					

**Autorización de notificación por correo electrónico:**

Correo electrónico del consorcio:

<sup>20</sup> Esta información será verificada por la Entidad en la página web del Ministerio de Trabajo y Promoción del Empleo en la sección consulta de empresas acreditadas en el REMYPE en el link <http://www2.trabajo.gob.pe/servicios-en-linea-2-2/> y se tendrá en cuenta en caso de empate, conforme a lo previsto en el artículo 91 del Reglamento. Para dicho efecto, todos los integrantes del consorcio deben acreditar la condición de micro o pequeña empresa.

<sup>21</sup> Ibídem.

<sup>22</sup> Ibídem.



UNIDAD DE GESTIÓN EDUCATIVA LOCAL CUTERVO  
ADJUDICACION SIMPLIFICADA N° 03-2023-UGEL-CUTERVO

ADQUISICION DE UNIFORME INSTITUCIONAL ADMINISTRATIVO PARA DAMAS Y CABALLEROS DE LA  
UNIDAD DE GESTIÓN EDUCATIVA LOCAL – CUTERVO 2023.

Autorizo que se notifiquen al correo electrónico indicado las siguientes actuaciones:

1. Solicitud de la descripción a detalle de todos los elementos constitutivos de la oferta.
2. Solicitud de reducción de la oferta económica.
3. Solicitud de subsanación de los requisitos para perfeccionar el contrato.
4. Solicitud para presentar los documentos para perfeccionar el contrato, según orden de prelación, de conformidad con lo previsto en el artículo 141 del Reglamento.
5. Respuesta a la solicitud de acceso al expediente de contratación.
6. Notificación de la orden de compra<sup>23</sup>

Asimismo, me comprometo a remitir la confirmación de recepción, en el plazo máximo de dos (2) días hábiles de recibida la comunicación.

[CONSIGNAR CIUDAD Y FECHA]

.....  
**Firma, Nombres y Apellidos del representante  
común del consorcio**

**Importante**

*La notificación dirigida a la dirección de correo electrónico consignada se entenderá válidamente efectuada cuando la Entidad reciba acuse de recepción.*

<sup>23</sup> Cuando el monto del valor estimado del procedimiento o del ítem no supere los doscientos mil Soles (S/ 200,000.00), en caso se haya optado por perfeccionar el contrato con una orden de compra.



UNIDAD DE GESTIÓN EDUCATIVA LOCAL CUTERVO  
ADJUDICACION SIMPLIFICADA N° 03-2023-UGEL-CUTERVO

ADQUISICION DE UNIFORME INSTITUCIONAL ADMINISTRATIVO PARA DAMAS Y CABALLEROS DE LA  
UNIDAD DE GESTIÓN EDUCATIVA LOCAL – CUTERVO 2023.

**ANEXO N° 2**

**DECLARACIÓN JURADA  
(ART. 52 DEL REGLAMENTO DE LA LEY DE CONTRATACIONES DEL ESTADO)**

Señores

**[CONSIGNAR ÓRGANO ENCARGADO DE LAS CONTRATACIONES O COMITÉ DE SELECCIÓN,  
SEGÚN CORRESPONDA]**  
**ADJUDICACIÓN SIMPLIFICADA N° [CONSIGNAR NOMENCLATURA DEL PROCEDIMIENTO]**  
Presente.-

Mediante el presente el suscrito, postor y/o Representante Legal de [CONSIGNAR EN CASO DE SER PERSONA JURÍDICA], declaro bajo juramento:

- i. No haber incurrido y me obligo a no incurrir en actos de corrupción, así como a respetar el principio de integridad.
- ii. No tener impedimento para postular en el procedimiento de selección ni para contratar con el Estado, conforme al artículo 11 de la Ley de Contrataciones del Estado.
- iii. Conocer las sanciones contenidas en la Ley de Contrataciones del Estado y su Reglamento, así como las disposiciones aplicables de la Ley N° 27444, Ley del Procedimiento Administrativo General.
- iv. Participar en el presente proceso de contratación en forma independiente sin mediar consulta, comunicación, acuerdo, arreglo o convenio con ningún proveedor; y, conocer las disposiciones del Decreto Legislativo N° 1034, Decreto Legislativo que aprueba la Ley de Represión de Conductas Anticompetitivas.
- v. Conocer, aceptar y someterme a las bases, condiciones y reglas del procedimiento de selección.
- vi. Ser responsable de la veracidad de los documentos e información que presento en el presente procedimiento de selección.
- vii. Comprometerme a mantener la oferta presentada durante el procedimiento de selección y a perfeccionar el contrato, en caso de resultar favorecido con la buena pro.

[CONSIGNAR CIUDAD Y FECHA]

.....  
**Firma, Nombres y Apellidos del postor o  
Representante legal, según corresponda**

**Importante**

*En el caso de consorcios, cada integrante debe presentar esta declaración jurada, salvo que sea presentada por el representante común del consorcio.*



UNIDAD DE GESTIÓN EDUCATIVA LOCAL CUTERVO  
ADJUDICACION SIMPLIFICADA N° 03-2023-UGEL-CUTERVO

ADQUISICION DE UNIFORME INSTITUCIONAL ADMINISTRATIVO PARA DAMAS Y CABALLEROS DE LA  
UNIDAD DE GESTIÓN EDUCATIVA LOCAL – CUTERVO 2023.

**ANEXO N° 3**

**DECLARACIÓN JURADA DE CUMPLIMIENTO DE LAS ESPECIFICACIONES TÉCNICAS**

Señores

**[CONSIGNAR ÓRGANO ENCARGADO DE LAS CONTRATACIONES O COMITÉ DE SELECCIÓN, SEGÚN CORRESPONDA]**

**ADJUDICACIÓN SIMPLIFICADA N° [CONSIGNAR NOMENCLATURA DEL PROCEDIMIENTO]**

Presente.-

Es grato dirigirme a usted, para hacer de su conocimiento que luego de haber examinado las bases y demás documentos del procedimiento de la referencia y, conociendo todos los alcances y las condiciones detalladas en dichos documentos, el postor que suscribe ofrece el **[CONSIGNAR EL OBJETO DE LA CONVOCATORIA]**, de conformidad con las Especificaciones Técnicas que se indican en el numeral 3.1 del Capítulo III de la sección específica de las bases y los documentos del procedimiento.

[CONSIGNAR CIUDAD Y FECHA]

.....  
**Firma, Nombres y Apellidos del postor o  
Representante legal o común, según corresponda**

**Importante**

*Adicionalmente, puede requerirse la presentación de documentación que acredite el cumplimiento de las especificaciones técnicas, conforme a lo indicado en el acápite relacionado al contenido de las ofertas de la presente sección de las bases.*



UNIDAD DE GESTIÓN EDUCATIVA LOCAL CUTERVO  
ADJUDICACION SIMPLIFICADA N° 03-2023-UGEL-CUTERVO

ADQUISICION DE UNIFORME INSTITUCIONAL ADMINISTRATIVO PARA DAMAS Y CABALLEROS DE LA  
UNIDAD DE GESTIÓN EDUCATIVA LOCAL – CUTERVO 2023.

**ANEXO N° 4**

**DECLARACIÓN JURADA DE PLAZO DE ENTREGA**

Señores

**[CONSIGNAR ÓRGANO ENCARGADO DE LAS CONTRATACIONES O COMITÉ DE SELECCIÓN, SEGÚN CORRESPONDA]**

**ADJUDICACIÓN SIMPLIFICADA N° [CONSIGNAR NOMENCLATURA DEL PROCEDIMIENTO]**

Presente.-

Mediante el presente, con pleno conocimiento de las condiciones que se exigen en las bases del procedimiento de la referencia, me comprometo a entregar los bienes objeto del presente procedimiento de selección en el plazo de [CONSIGNAR EL PLAZO OFERTADO. EN CASO DE LA MODALIDAD DE LLAVE EN MANO DETALLAR EL PLAZO DE ENTREGA, SU INSTALACIÓN Y PUESTA EN FUNCIONAMIENTO].

[CONSIGNAR CIUDAD Y FECHA]

.....  
**Firma, Nombres y Apellidos del postor o  
Representante legal o común, según corresponda**



## ANEXO N° 5

### PROMESA DE CONSORCIO

(Sólo para el caso en que un consorcio se presente como postor)

Señores

**[CONSIGNAR ÓRGANO ENCARGADO DE LAS CONTRATACIONES O COMITÉ DE SELECCIÓN, SEGÚN CORRESPONDA]**

**ADJUDICACIÓN SIMPLIFICADA N° [CONSIGNAR NOMENCLATURA DEL PROCEDIMIENTO]**

Presente.-

Los suscritos declaramos expresamente que hemos convenido en forma irrevocable, durante el lapso que dure el procedimiento de selección, para presentar una oferta conjunta a la **ADJUDICACIÓN SIMPLIFICADA N° [CONSIGNAR NOMENCLATURA DEL PROCEDIMIENTO]**

Asimismo, en caso de obtener la buena pro, nos comprometemos a formalizar el contrato de consorcio, de conformidad con lo establecido por el artículo 140 del Reglamento de la Ley de Contrataciones del Estado, bajo las siguientes condiciones:

a) Integrantes del consorcio

1. **[NOMBRE, DENOMINACIÓN O RAZÓN SOCIAL DEL CONSORCIADO 1].**
2. **[NOMBRE, DENOMINACIÓN O RAZÓN SOCIAL DEL CONSORCIADO 2].**

b) Designamos a **[CONSIGNAR NOMBRES Y APELLIDOS DEL REPRESENTANTE COMÚN]**, identificado con **[CONSIGNAR TIPO DE DOCUMENTO DE IDENTIDAD] N° [CONSIGNAR NÚMERO DE DOCUMENTO DE IDENTIDAD]**, como representante común del consorcio para efectos de participar en todos los actos referidos al procedimiento de selección, suscripción y ejecución del contrato correspondiente con **[CONSIGNAR NOMBRE DE LA ENTIDAD]**.

Asimismo, declaramos que el representante común del consorcio no se encuentra impedido, inhabilitado ni suspendido para contratar con el Estado.

c) Fijamos nuestro domicilio legal común en [.....].

d) Las obligaciones que corresponden a cada uno de los integrantes del consorcio son las siguientes:

1. OBLIGACIONES DE **[NOMBRE, DENOMINACIÓN O RAZÓN SOCIAL DEL CONSORCIADO 1]** [ % ]<sup>24</sup>

**[DESCRIBIR LAS OBLIGACIONES DEL CONSORCIADO 1]**

2. OBLIGACIONES DE **[NOMBRE, DENOMINACIÓN O RAZÓN SOCIAL DEL CONSORCIADO 2]** [ % ]<sup>25</sup>

**[DESCRIBIR LAS OBLIGACIONES DEL CONSORCIADO 2]**

TOTAL OBLIGACIONES

100%<sup>26</sup>

<sup>24</sup> Consignar únicamente el porcentaje total de las obligaciones, el cual debe ser expresado en número entero, sin decimales.

<sup>25</sup> Consignar únicamente el porcentaje total de las obligaciones, el cual debe ser expresado en número entero, sin decimales.

<sup>26</sup> Este porcentaje corresponde a la sumatoria de los porcentajes de las obligaciones de cada uno de los integrantes del consorcio.



UNIDAD DE GESTIÓN EDUCATIVA LOCAL CUTERVO  
ADJUDICACION SIMPLIFICADA N° 03-2023-UGEL-CUTERVO

ADQUISICION DE UNIFORME INSTITUCIONAL ADMINISTRATIVO PARA DAMAS Y CABALLEROS DE LA  
UNIDAD DE GESTIÓN EDUCATIVA LOCAL – CUTERVO 2023.

[CONSIGNAR CIUDAD Y FECHA]

.....  
**Consortiado 1**  
**Nombres, apellidos y firma del Consortiado 1**  
**o de su Representante Legal**  
**Tipo y N° de Documento de Identidad**

.....  
**Consortiado 2**  
**Nombres, apellidos y firma del Consortiado 2**  
**o de su Representante Legal**  
**Tipo y N° de Documento de Identidad**

**Importante**

*De conformidad con el artículo 52 del Reglamento, las firmas de los integrantes del consorcio deben ser legalizadas.*



UNIDAD DE GESTIÓN EDUCATIVA LOCAL CUTERVO  
ADJUDICACION SIMPLIFICADA N° 03-2023-UGEL-CUTERVO

ADQUISICION DE UNIFORME INSTITUCIONAL ADMINISTRATIVO PARA DAMAS Y CABALLEROS DE LA  
UNIDAD DE GESTIÓN EDUCATIVA LOCAL – CUTERVO 2023.

**Importante para la Entidad**

*En caso de la contratación de bienes bajo el sistema a precios unitarios incluir el siguiente anexo:*

*Esta nota deberá ser eliminada una vez culminada la elaboración de las bases*

**ANEXO N° 6**

**PRECIO DE LA OFERTA**

Señores

**[CONSIGNAR ÓRGANO ENCARGADO DE LAS CONTRATACIONES O COMITÉ DE SELECCIÓN, SEGÚN CORRESPONDA]**

**ADJUDICACIÓN SIMPLIFICADA N° [CONSIGNAR NOMENCLATURA DEL PROCEDIMIENTO]**

Presente.-

Es grato dirigirme a usted, para hacer de su conocimiento que, de acuerdo con las bases, mi oferta es la siguiente:

CONCEPTO	CANTIDAD	PRECIO UNITARIO	PRECIO TOTAL
<b>TOTAL</b>			

El precio de la oferta [CONSIGNAR LA MONEDA DE LA CONVOCATORIA] incluye todos los tributos, seguros, transporte, inspecciones, pruebas y, de ser el caso, los costos laborales conforme a la legislación vigente, así como cualquier otro concepto que pueda tener incidencia sobre el costo del bien a contratar; excepto la de aquellos postores que gocen de alguna exoneración legal, no incluirán en el precio de su oferta los tributos respectivos.

[CONSIGNAR CIUDAD Y FECHA]

.....  
**Firma, Nombres y Apellidos del postor o  
Representante legal o común, según corresponda**

**Importante**

- En caso que el postor reduzca su oferta, según lo previsto en el artículo 68 del Reglamento, debe presentar nuevamente este Anexo.*
- El postor que goce de alguna exoneración legal, debe indicar que su oferta no incluye el tributo materia de la exoneración, debiendo incluir el siguiente texto:*

*“Mi oferta no incluye [CONSIGNAR EL TRIBUTO MATERIA DE LA EXONERACIÓN]”.*

**Importante para la Entidad**

- En caso de procedimientos según relación de ítems, consignar lo siguiente:  
“El postor puede presentar el precio de su oferta en un solo documento o documentos independientes, en los ítems que se presente”.*
- En caso de contrataciones que conllevan la ejecución de prestaciones accesorias, consignar lo siguiente:  
“El postor debe detallar en el precio de su oferta, el monto correspondiente a la prestación principal y las prestaciones accesorias”.*

*Incluir o eliminar, según corresponda*



UNIDAD DE GESTIÓN EDUCATIVA LOCAL CUTERVO  
ADJUDICACION SIMPLIFICADA N° 03-2023-UGEL-CUTERVO

ADQUISICION DE UNIFORME INSTITUCIONAL ADMINISTRATIVO PARA DAMAS Y CABALLEROS DE LA  
UNIDAD DE GESTIÓN EDUCATIVA LOCAL – CUTERVO 2023.

**Importante para la Entidad**

*En caso de la contratación de bienes bajo el sistema a suma alzada incluir el siguiente anexo:*

*Esta nota deberá ser eliminada una vez culminada la elaboración de las bases*

**ANEXO N° 6**

**PRECIO DE LA OFERTA**

Señores

**[CONSIGNAR ÓRGANO ENCARGADO DE LAS CONTRATACIONES O COMITÉ DE SELECCIÓN, SEGÚN CORRESPONDA]**

**ADJUDICACIÓN SIMPLIFICADA N° [CONSIGNAR NOMENCLATURA DEL PROCEDIMIENTO]**

Presente.-

Es grato dirigirme a usted, para hacer de su conocimiento que, de acuerdo con las bases, mi oferta es la siguiente:

CONCEPTO	PRECIO TOTAL
<b>TOTAL</b>	

El precio de la oferta [CONSIGNAR LA MONEDA DE LA CONVOCATORIA] incluye todos los tributos, seguros, transporte, inspecciones, pruebas y, de ser el caso, los costos laborales conforme a la legislación vigente, así como cualquier otro concepto que pueda tener incidencia sobre el costo del bien a contratar; excepto la de aquellos postores que gocen de alguna exoneración legal, no incluirán en el precio de su oferta los tributos respectivos.

[CONSIGNAR CIUDAD Y FECHA]

.....  
**Firma, Nombres y Apellidos del postor o  
Representante legal o común, según corresponda**

**Importante**

- El postor debe consignar el precio total de la oferta, sin perjuicio que, de resultar favorecido con la buena pro, presente el detalle de precios unitarios para el perfeccionamiento del contrato.*
- El postor que goce de alguna exoneración legal, debe indicar que su oferta no incluye el tributo materia de la exoneración, debiendo incluir el siguiente texto:*

*“Mi oferta no incluye [CONSIGNAR EL TRIBUTO MATERIA DE LA EXONERACIÓN]”.*

**Importante para la Entidad**

- En caso de procedimientos según relación de ítems, consignar lo siguiente:  
“El postor puede presentar el precio de su oferta en un solo documento o documentos independientes, en los ítems que se presente”.*
- En caso de contrataciones que conllevan la ejecución de prestaciones accesorias, consignar lo siguiente:  
“El postor debe detallar en el precio de su oferta, el monto correspondiente a la prestación principal y las prestaciones accesorias”.*

*Incluir o eliminar, según corresponda*



UNIDAD DE GESTIÓN EDUCATIVA LOCAL CUTERVO  
ADJUDICACIÓN SIMPLIFICADA N° 03-2023-UGEL-CUTERVO

ADQUISICIÓN DE UNIFORME INSTITUCIONAL ADMINISTRATIVO PARA DAMAS Y CABALLEROS DE LA  
UNIDAD DE GESTIÓN EDUCATIVA LOCAL – CUTERVO 2023.

**Importante para la Entidad**

*Si durante la fase de actos preparatorios, las Entidades advierten que es posible la participación de proveedores que gozan del beneficio de la exoneración del IGV prevista en la Ley N° 27037, Ley de Promoción de la Inversión en la Amazonía, incluir el siguiente anexo:*

*Esta nota deberá ser eliminada una vez culminada la elaboración de las bases*

**ANEXO N° 7**

**DECLARACIÓN JURADA DE CUMPLIMIENTO DE CONDICIONES PARA LA APLICACIÓN DE LA EXONERACIÓN DEL IGV**

Señores

**[CONSIGNAR ÓRGANO ENCARGADO DE LAS CONTRATACIONES O COMITÉ DE SELECCIÓN, SEGÚN CORRESPONDA]**

**ADJUDICACIÓN SIMPLIFICADA N° [CONSIGNAR NOMENCLATURA DEL PROCEDIMIENTO]**

Presente.-

Mediante el presente el suscrito, postor y/o Representante Legal de [CONSIGNAR EN CASO DE SER PERSONA JURÍDICA], declaro bajo juramento que gozo del beneficio de la exoneración del IGV previsto en la Ley N° 27037, Ley de Promoción de la Inversión en la Amazonía, dado que cumplo con las condiciones siguientes:

- 1.- Que el domicilio fiscal de la empresa<sup>27</sup> se encuentra ubicada en la Amazonía y coincide con el lugar establecido como sede central (donde tiene su administración y lleva su contabilidad);
- 2.- Que la empresa se encuentra inscrita en las Oficinas Registrales de la Amazonía (exigible en caso de personas jurídicas);
- 3.- Que, al menos el setenta por ciento (70%) de los activos fijos de la empresa se encuentran en la Amazonía; y
- 4.- Que la empresa no tiene producción fuera de la Amazonía.<sup>28</sup>

[CONSIGNAR CIUDAD Y FECHA]

.....  
**Firma, Nombres y Apellidos del postor o Representante legal, según corresponda**

**Importante**

*Cuando se trate de consorcios, esta declaración jurada será presentada por cada uno de los integrantes del consorcio, salvo que se trate de consorcios con contabilidad independiente, en cuyo caso debe ser suscrita por el representante común, debiendo indicar su condición de consorcio con contabilidad independiente y el número de RUC del consorcio.*

<sup>27</sup> En el artículo 1 del "Reglamento de las Disposiciones Tributarias contenidas en la Ley de Promoción de la Inversión en la Amazonía" se define como "empresa" a las "Personas naturales, sociedades conyugales, sucesiones indivisas y personas consideradas jurídicas por la Ley del Impuesto a la Renta, generadoras de rentas de tercera categoría, ubicadas en la Amazonía. Las sociedades conyugales son aquellas que ejerzan la opción prevista en el Artículo 16 de la Ley del Impuesto a la Renta."

<sup>28</sup> En caso de empresas de comercialización, no consignar esta condición.





UNIDAD DE GESTIÓN EDUCATIVA LOCAL CUTERVO  
ADJUDICACION SIMPLIFICADA N° 02-2022-UGEL-CUTERVO

CONTRATACIÓN DE LA ADQUISICION DE UN (01) CAMION DE CARGA CON CAPACIDAD DE (05) TONELADAS PARA LA DISTRIBUCIÓN DE BIENES DE LA UNIDAD DE GESTIÓN EDUCATIVA LOCAL – CUTERVO

ANEXO N° 8

EXPERIENCIA DEL POSTOR EN LA ESPECIALIDAD

Señores

**[CONSIGNAR ÓRGANO ENCARGADO DE LAS CONTRATACIONES O COMITÉ DE SELECCIÓN, SEGÚN CORRESPONDA]**

**ADJUDICACIÓN SIMPLIFICADA N° [CONSIGNAR NOMENCLATURA DEL PROCEDIMIENTO]**

Presente.-

Mediante el presente, el suscrito detalla la siguiente EXPERIENCIA EN LA ESPECIALIDAD:

N°	CLIENTE	OBJETO DEL CONTRATO	N° CONTRATO / O/C / COMPROBANTE DE PAGO	FECHA DEL CONTRATO O CP <sup>29</sup>	FECHA DE LA CONFORMIDAD DE SER EL CASO <sup>30</sup>	EXPERIENCIA PROVENIENTE <sup>31</sup> DE:	MONEDA	IMPORTE <sup>32</sup>	TIPO DE CAMBIO VENTA <sup>33</sup>	MONTO FACTURADO ACUMULADO <sup>34</sup>
1										
2										
3										

<sup>29</sup> Se refiere a la fecha de suscripción del contrato, de la emisión de la Orden de Compra o de cancelación del comprobante de pago, según corresponda.

<sup>30</sup> Únicamente, cuando la fecha del perfeccionamiento del contrato, sea previa a los ocho (8) años anteriores a la fecha de presentación de ofertas, caso en el cual el postor debe acreditar que la conformidad se emitió dentro de dicho periodo.

<sup>31</sup> Si el titular de la experiencia no es el postor, consignar si dicha experiencia corresponde a la matriz en caso que el postor sea sucursal, o fue transmitida por reorganización societaria, debiendo acompañar la documentación sustentatoria correspondiente. Al respecto, según la Opinión N° 216-2017/DTN “Considerando que la sociedad matriz y la sucursal constituyen la misma persona jurídica, la sucursal puede acreditar como suya la experiencia de su matriz”. Del mismo modo, según lo previsto en la Opinión N° 010-2013/DTN, “... en una operación de reorganización societaria que comprende tanto una fusión como una escisión, la sociedad resultante podrá acreditar como suya la experiencia de la sociedad incorporada o absorbida, que se extingue producto de la fusión; asimismo, si en virtud de la escisión se transfiere un bloque patrimonial consistente en una línea de negocio completa, la sociedad resultante podrá acreditar como suya la experiencia de la sociedad escindida, correspondiente a la línea de negocio transmitida. De esta manera, la sociedad resultante podrá emplear la experiencia transmitida, como consecuencia de la reorganización societaria antes descrita, en los futuros procesos de selección en los que participe”.

<sup>32</sup> Se refiere al monto del contrato ejecutado incluido adicionales y reducciones, de ser el caso.

<sup>33</sup> El tipo de cambio venta debe corresponder al publicado por la SBS correspondiente a la fecha de suscripción del contrato, de la emisión de la Orden de Compra o de cancelación del comprobante de pago, según corresponda.

<sup>34</sup> Consignar en la moneda establecida en las bases.

UNIDAD DE GESTIÓN EDUCATIVA LOCAL CUTERVO  
ADJUDICACION SIMPLIFICADA N° 02-2022-UGEL-CUTERVO

CONTRATACIÓN DE LA ADQUISICION DE UN (01) CAMION DE CARGA CON CAPACIDAD DE (05) TONELADAS PARA LA DISTRIBUCIÓN DE BIENES DE LA UNIDAD DE GESTIÓN EDUCATIVA LOCAL – CUTERVO

N°	CLIENTE	OBJETO DEL CONTRATO	N° CONTRATO / O/C / COMPROBANTE DE PAGO	FECHA DEL CONTRATO O CP <sup>29</sup>	FECHA DE LA CONFORMIDAD DE SER EL CASO <sup>30</sup>	EXPERIENCIA PROVENIENTE <sup>31</sup> DE:	MONEDA	IMPORTE <sup>32</sup>	TIPO DE CAMBIO VENTA <sup>33</sup>	MONTO FACTURADO ACUMULADO <sup>34</sup>
4										
5										
6										
7										
8										
9										
10										
	...									
20										
<b>TOTAL</b>										

[CONSIGNAR CIUDAD Y FECHA]

.....  
**Firma, Nombres y Apellidos del postor o Representante legal o común, según corresponda**



UNIDAD DE GESTIÓN EDUCATIVA LOCAL CUTERVO  
ADJUDICACION SIMPLIFICADA N° 02-2022-UGEL-CUTERVO

CONTRATACIÓN DE LA ADQUISICION DE UN (01) CAMION DE CARGA CON CAPACIDAD DE (05) TONELADAS PARA LA DISTRIBUCIÓN DE BIENES DE LA UNIDAD DE GESTIÓN EDUCATIVA LOCAL – CUTERVO

**ANEXO N° 9**

**DECLARACIÓN JURADA  
(NUMERAL 49.4 DEL ARTÍCULO 49 DEL REGLAMENTO)**

Señores

**[CONSIGNAR ÓRGANO ENCARGADO DE LAS CONTRATACIONES O COMITÉ DE SELECCIÓN, SEGÚN CORRESPONDA]**

**ADJUDICACIÓN SIMPLIFICADA N° [CONSIGNAR NOMENCLATURA DEL PROCEDIMIENTO]**

Presente.-

Mediante el presente el suscrito, postor y/o Representante Legal de [CONSIGNAR EN CASO DE SER PERSONA JURÍDICA], declaro que la experiencia que acredito de la empresa [CONSIGNAR LA DENOMINACIÓN DE LA PERSONA JURÍDICA] como consecuencia de una reorganización societaria, no se encuentra en el supuesto establecido en el numeral 49.4 del artículo 49 del Reglamento.

[CONSIGNAR CIUDAD Y FECHA]

.....  
**Firma, Nombres y Apellidos del postor o  
Representante legal, según corresponda**

**Importante**

*A efectos de cautelar la veracidad de esta declaración, el postor puede verificar la información de la Relación de Proveedores Sancionados por el Tribunal de Contrataciones del Estado con Sanción Vigente en <http://portal.osce.gob.pe/mp/content/relación-de-proveedores-sancionados>.*

*También le asiste dicha facultad al órgano encargado de las contrataciones o al órgano de la Entidad al que se le haya asignado la función de verificación de la oferta presentada por el postor ganador de la buena pro.*



UNIDAD DE GESTIÓN EDUCATIVA LOCAL CUTERVO  
ADJUDICACION SIMPLIFICADA N° 02-2022-UGEL-CUTERVO

CONTRATACIÓN DE LA ADQUISICION DE UN (01) CAMION DE CARGA CON CAPACIDAD DE (05) TONELADAS PARA LA DISTRIBUCIÓN DE BIENES DE LA UNIDAD DE GESTIÓN EDUCATIVA LOCAL – CUTERVO

**ANEXO N° 10**

**SOLICITUD DE BONIFICACIÓN DEL CINCO POR CIENTO (5%) POR TENER LA CONDICIÓN DE MICRO Y PEQUEÑA EMPRESA**

Señores

**[CONSIGNAR ÓRGANO ENCARGADO DE LAS CONTRATACIONES O COMITÉ DE SELECCIÓN, SEGÚN CORRESPONDA]**

**ADJUDICACIÓN SIMPLIFICADA N° [CONSIGNAR NOMENCLATURA DEL PROCEDIMIENTO]**

Presente.-

Mediante el presente el suscrito, postor y/o Representante legal de [CONSIGNAR EN CASO DE SER PERSONA JURÍDICA], solicito la asignación de la bonificación del cinco por ciento (5%) sobre el puntaje total obtenido, debido a que mi representada cuenta con la condición de micro y pequeña empresa.

[CONSIGNAR CIUDAD Y FECHA]

.....  
**Firma, Nombres y Apellidos del postor o  
Representante legal o común, según corresponda**

**Importante**

- *Para asignar la bonificación, el órgano encargado de las contrataciones o comité de selección, según corresponda, verifica la página web del Ministerio de Trabajo y Promoción del Empleo en la sección consulta de empresas acreditadas en el REMYPE en el link <http://www2.trabajo.gob.pe/servicios-en-linea-2-2/>.*
- *Para que un consorcio pueda acceder a la bonificación, cada uno de sus integrantes debe cumplir con la condición de micro y pequeña empresa.*



UNIDAD DE GESTIÓN EDUCATIVA LOCAL CUTERVO  
ADJUDICACIÓN SIMPLIFICADA N° 02-2022-UGEL-CUTERVO

CONTRATACIÓN DE LA ADQUISICIÓN DE UN (01) CAMIÓN DE CARGA CON CAPACIDAD DE (05) TONELADAS PARA LA DISTRIBUCIÓN DE BIENES DE LA UNIDAD DE GESTIÓN EDUCATIVA LOCAL – CUTERVO

ANEXO N° 11

**AUTORIZACIÓN DE NOTIFICACIÓN DE LA DECISIÓN DE LA ENTIDAD SOBRE LA SOLICITUD DE AMPLIACIÓN DE PLAZO MEDIANTE MEDIOS ELECTRÓNICOS DE COMUNICACIÓN**

**(DOCUMENTO A PRESENTAR EN EL PERFECCIONAMIENTO DEL CONTRATO)**

Señores

**[CONSIGNAR ÓRGANO ENCARGADO DE LAS CONTRATACIONES O COMITÉ DE SELECCIÓN, SEGÚN CORRESPONDA]**

**ADJUDICACIÓN SIMPLIFICADA N° [CONSIGNAR NOMENCLATURA DEL PROCEDIMIENTO]**

Presente.-

El que se suscribe, [...], postor adjudicado y/o Representante Legal de [CONSIGNAR EN CASO DE SER PERSONA JURÍDICA], identificado con [CONSIGNAR TIPO DE DOCUMENTO DE IDENTIDAD] N° [CONSIGNAR NÚMERO DE DOCUMENTO DE IDENTIDAD], autorizo que durante la ejecución del contrato se me notifique al correo electrónico [INDICAR EL CORREO ELECTRÓNICO] lo siguiente:

✓ Notificación de la decisión de la Entidad respecto a la solicitud de ampliación de plazo.

[CONSIGNAR CIUDAD Y FECHA]

.....  
**Firma, Nombres y Apellidos del postor o  
Representante legal o común, según  
corresponda**

**Importante**

*La notificación de la decisión de la Entidad respecto a la solicitud de ampliación de plazo se efectúa por medios electrónicos de comunicación, siempre que se cuente con la autorización correspondiente y sea posible obtener un acuse de recibo a través del mecanismo utilizado.*