

# *BASES ESTÁNDAR DE LICITACIÓN PÚBLICA PARA LA CONTRATACIÓN DE BIENES*

*Aprobado mediante Directiva N° 001-2019-OSCE/CD*



**SUB DIRECCIÓN DE NORMATIVIDAD – DIRECCIÓN TÉCNICO NORMATIVA**  
**ORGANISMO SUPERVISOR DE LAS CONTRATACIONES DEL ESTADO - OSCE**

**SIMBOLOGÍA UTILIZADA:**

N°	Símbolo	Descripción
1	[ABC] / [.....]	La información solicitada dentro de los corchetes sombreados debe ser completada por la Entidad durante la elaboración de las bases.
2	[ABC] / [.....]	Es una indicación, o información que deberá ser completada por la Entidad con posterioridad al otorgamiento de la buena pro para el caso específico de la elaboración de la PROFORMA DEL CONTRATO; o por los proveedores, en el caso de los ANEXOS de la oferta.
3	<div>Importante</div> <ul style="list-style-type: none"> <li>• Abc</li> </ul>	Se refiere a consideraciones importantes a tener en cuenta por el comité de selección y por los proveedores.
4	<div>Advertencia</div> <ul style="list-style-type: none"> <li>• Abc</li> </ul>	Se refiere a advertencias a tener en cuenta por el comité de selección y por los proveedores.
5	<div>Importante para la Entidad</div> <ul style="list-style-type: none"> <li>• Xyz</li> </ul>	Se refiere a consideraciones importantes a tener en cuenta por el comité de selección y deben ser eliminadas una vez culminada la elaboración de las bases.

**CARACTERÍSTICAS DEL DOCUMENTO:**

Las bases estándar deben ser elaboradas en formato WORD, y deben tener las siguientes características:

N°	Características	Parámetros
1	Márgenes	Superior : 2.5 cm      Inferior: 2.5 cm Izquierda: 2.5 cm      Derecha: 2.5 cm
2	Fuente	Arial
3	Estilo de Fuente	Normal: Para el contenido en general Cursiva: Para el encabezado y pie de página Para las Consideraciones importantes (Ítem 3 del cuadro anterior)
4	Color de Fuente	Automático: Para el contenido en general Azul : Para las Consideraciones importantes (Ítem 3 del cuadro anterior)
5	Tamaño de Letra	16 : Para las dos primeras hojas de las Secciones General y Específica 11 : Para el nombre de los Capítulos. 10 : Para el cuerpo del documento en general 9 : Para el encabezado y pie de página Para el contenido de los cuadros, pudiendo variar, según la necesidad 8 : Para las Notas al pie
6	Alineación	Justificada: Para el contenido en general y notas al pie. Centrada : Para la primera página, los títulos de las Secciones y nombres de los Capítulos)
7	Interlineado	Sencillo
8	Espaciado	Anterior : 0 Posterior : 0
9	Subrayado	Para los nombres de las Secciones y para resaltar o hacer hincapié en algún concepto

**INSTRUCCIONES DE USO:**

- Una vez registrada la información solicitada dentro de los corchetes sombreados en gris, el texto deberá quedar en letra tamaño 10, con estilo normal, sin formato de negrita y sin sombrear.
- La nota **IMPORTANTE** no puede ser modificada ni eliminada en la Sección General. En el caso de la Sección Específica debe seguirse la instrucción que se indica en dicha nota.

Elaboradas en enero de 2019

Modificadas en junio 2019, diciembre 2019, julio 2020, julio y diciembre 2021, junio y octubre de 2022



## **BASES ESTÁNDAR DE LICITACIÓN PÚBLICA PARA LA CONTRATACIÓN DE BIENES**

### **LICITACIÓN PÚBLICA N° 32-2024- GR CUSCO-1**

PRIMERA CONVOCATORIA

**CONTRATACIÓN DE BIENES: ADQUISICION DE EQUIPOS,  
MOBILIARIOS E INSTRUMENTOS BIOQUIMICOS PARA LA  
OBRA “MEJORAMIENTO DE LOS SERVICIOS DE SALUD  
EN EL PUESTO DE SALUD OCUTUAN, DISTRITO DE  
CHINCHERO, PROVINCIA DE CUSCO Y DEPARTAMENTO  
DE CUSCO”**



## DEBER DE COLABORACIÓN

La Entidad y todo proveedor que se someta a las presentes Bases, sea como participante, postor y/o contratista, deben conducir su actuación conforme a los principios previstos en la Ley de Contrataciones del Estado.

En este contexto, se encuentran obligados a prestar su colaboración al OSCE y a la Secretaría Técnica de la Comisión de Defensa de la Libre Competencia del INDECOPI, en todo momento según corresponda a sus competencias, a fin de comunicar presuntos casos de fraude, colusión y corrupción por parte de los funcionarios y servidores de la Entidad, así como los proveedores y demás actores que participan en el proceso de contratación.

De igual forma, deben poner en conocimiento del OSCE y a la Secretaría Técnica de la Comisión de Defensa de la Libre Competencia del INDECOPI los indicios de conductas anticompetitivas que se presenten durante el proceso de contratación, en los términos del Decreto Legislativo N° 1034, "Ley de Represión de Conductas Anticompetitivas", o norma que la sustituya, así como las demás normas de la materia.

La Entidad y todo proveedor que se someta a las presentes Bases, sea como participante, postor y/o contratista del proceso de contratación deben permitir al OSCE o a la Secretaría Técnica de la Comisión de Defensa de la Libre Competencia del INDECOPI el acceso a la información referida a las contrataciones del Estado que sea requerida, prestar testimonio o absolución de posiciones que se requieran, entre otras formas de colaboración.





## **SECCIÓN GENERAL**

### **DISPOSICIONES COMUNES DEL PROCEDIMIENTO DE SELECCIÓN**

(ESTA SECCIÓN NO DEBE SER MODIFICADA EN NINGÚN EXTREMO, BAJO SANCIÓN DE NULIDAD)

## CAPÍTULO I ETAPAS DEL PROCEDIMIENTO DE SELECCIÓN

### 1.1. REFERENCIAS

Cuando en el presente documento se mencione la palabra Ley, se entiende que se está haciendo referencia a la Ley N° 30225, Ley de Contrataciones del Estado, y cuando se mencione la palabra Reglamento, se entiende que se está haciendo referencia al Reglamento de la Ley de Contrataciones del Estado aprobado por Decreto Supremo N° 344-2018-EF.

Las referidas normas incluyen sus respectivas modificaciones, de ser el caso.

### 1.2. CONVOCATORIA

Se realiza a través de su publicación en el SEACE de conformidad con lo señalado en el artículo 54 del Reglamento, en la fecha señalada en el calendario del procedimiento de selección, debiendo adjuntar las bases y resumen ejecutivo.

### 1.3. REGISTRO DE PARTICIPANTES

El registro de participantes se realiza conforme al artículo 55 del Reglamento. En el caso de un consorcio, basta que se registre uno (1) de sus integrantes.

#### Importante

- *Para registrarse como participante en un procedimiento de selección convocado por las Entidades del Estado Peruano, es necesario que los proveedores cuenten con inscripción vigente y estar habilitados ante el Registro Nacional de Proveedores (RNP) que administra el Organismo Supervisor de las Contrataciones del Estado (OSCE). Para obtener mayor información, se puede ingresar a la siguiente dirección electrónica: [www.rnp.gob.pe](http://www.rnp.gob.pe).*
- *Los proveedores que deseen registrar su participación deben ingresar al SEACE utilizando su Certificado SEACE (usuario y contraseña). Asimismo, deben observar las instrucciones señaladas en el documento de orientación "Guía para el registro de participantes electrónico" publicado en <https://www2.seace.gob.pe/>.*
- *En caso los proveedores no cuenten con inscripción vigente en el RNP y/o se encuentren inhabilitados o suspendidos para ser participantes, postores y/o contratistas, el SEACE restringirá su registro, quedando a potestad de estos intentar nuevamente registrar su participación en el procedimiento de selección en cualquier otro momento, dentro del plazo establecido para dicha etapa, siempre que haya obtenido la vigencia de su inscripción o quedado sin efecto la sanción que le impuso el Tribunal de Contrataciones del Estado.*

### 1.4. FORMULACIÓN DE CONSULTAS Y OBSERVACIONES A LAS BASES

La formulación de consultas y observaciones a las bases se efectúa de conformidad con lo establecido en los numerales 72.1 y 72.2 del artículo 72 del Reglamento.

#### Importante

*No pueden formularse consultas ni observaciones respecto del contenido de una ficha de homologación aprobada, aun cuando el requerimiento haya sido homologado parcialmente respecto a las características técnicas y/o requisitos de calificación y/o condiciones de ejecución. Las consultas y observaciones que se formulen sobre el particular, se tienen como no presentadas.*

### 1.5. ABSOLUCIÓN DE CONSULTAS, OBSERVACIONES E INTEGRACIÓN DE BASES

La absolución de consultas, observaciones e integración de las bases se realizan conforme a las disposiciones previstas en los numerales 72.4 y 72.5 del artículo 72 del Reglamento.

#### Importante

- *No se absolverán consultas y observaciones a las bases que se presenten en forma física.*
- *Cuando exista divergencia entre lo indicado en el pliego de absolución de consultas y observaciones y la integración de bases, prevalece lo absuelto en el referido pliego; sin perjuicio, del deslinde de responsabilidades correspondiente.*

### 1.6. ELEVACIÓN AL OSCE DEL PLIEGO DE ABSOLUCIÓN DE CONSULTAS Y OBSERVACIONES E INTEGRACIÓN DE BASES

Los cuestionamientos al pliego de absolución de consultas y observaciones así como a las bases integradas por supuestas vulneraciones a la normativa de contrataciones, a los principios que rigen la contratación pública u otra normativa que tenga relación con el objeto de la contratación, pueden ser elevados al OSCE de acuerdo a lo indicado en los numerales del 72.8 al 72.11 del artículo 72 del Reglamento.

La solicitud de elevación para emisión de Pronunciamiento se presenta ante la Entidad, la cual debe remitir al OSCE el expediente completo, de acuerdo a lo señalado en el artículo 124 del TUO de la Ley 27444, aprobado por Decreto Supremo N° 004-2019-JUS, al día hábil siguiente de recibida dicha solicitud.

#### Advertencia

*La solicitud de elevación al OSCE de los cuestionamientos al pliego de absolución de consultas y observaciones, así como a las Bases integradas, se realiza de manera electrónica a través del SEACE, a partir de la oportunidad en que establezca el OSCE mediante comunicado.*

#### Importante

*Constituye infracción pasible de sanción según lo previsto en el literal n) del numeral 50.1 del artículo 50 de la Ley, presentar cuestionamientos maliciosos o manifiestamente infundados al pliego de absolución de consultas y/u observaciones.*

### 1.7. FORMA DE PRESENTACIÓN DE OFERTAS

Las ofertas se presentan conforme lo establecido en el artículo 59 del Reglamento.

Las declaraciones juradas, formatos o formularios previstos en las bases que conforman la oferta deben estar debidamente firmados por el postor (firma manuscrita o digital, según la Ley N° 27269, Ley de Firmas y Certificados Digitales<sup>1</sup>). Los demás documentos deben ser visados por el postor. En el caso de persona jurídica, por su representante legal, apoderado o mandatario designado para dicho fin y, en el caso de persona natural, por este o su apoderado. No se acepta el pegado de la imagen de una firma o visto. Las ofertas se presentan foliadas.

#### Importante

<sup>1</sup> Para mayor información sobre la normativa de firmas y certificados digitales ingresar a: <https://www.indecopi.gob.pe/web/firmas-digitales/firmar-y-certificados-digitales>

- *Los formularios electrónicos que se encuentran en el SEACE y que los proveedores deben llenar para presentar sus ofertas, tienen carácter de declaración jurada.*
- *En caso la información contenida en los documentos escaneados que conforman la oferta no coincida con lo declarado a través del SEACE, prevalece la información declarada en los documentos escaneados.*
- *No se tomarán en cuenta las ofertas que se presenten en físico a la Entidad.*

## **1.8. PRESENTACIÓN Y APERTURA DE OFERTAS**

El participante presentará su oferta de manera electrónica a través del SEACE, desde las 00:01 horas hasta las 23:59 horas del día establecido para el efecto en el cronograma del procedimiento; adjuntando el archivo digitalizado que contenga los documentos que conforman la oferta de acuerdo a lo requerido en las bases.

El participante debe verificar antes de su envío, bajo su responsabilidad, que el archivo pueda ser descargado y su contenido sea legible.

### **Importante**

*Los integrantes de un consorcio no pueden presentar ofertas individuales ni conformar más de un consorcio en un procedimiento de selección, o en un determinado ítem cuando se trate de procedimientos de selección según relación de ítems.*

En la apertura electrónica de la oferta, el comité de selección, verifica la presentación de lo exigido en la sección específica de las bases, de conformidad con el numeral 73.2 del artículo 73 del Reglamento y determina si las ofertas responden a las características y/o requisitos funcionales y condiciones de las Especificaciones Técnicas, detalladas en la sección específica de las bases. De no cumplir con lo requerido, la oferta se considera no admitida.

## **1.9. EVALUACIÓN DE LAS OFERTAS**

La evaluación de las ofertas se realiza conforme a lo establecido en el artículo 74 del Reglamento.

El desempate mediante sorteo se realiza de manera electrónica a través del SEACE.

## **1.10. CALIFICACIÓN DE OFERTAS**

La calificación de las ofertas se realiza conforme a lo establecido en los numerales 75.1 y 75.2 del artículo 75 del Reglamento.

## **1.11. SUBSANACIÓN DE LAS OFERTAS**

La subsanación de las ofertas se sujeta a lo establecido en el artículo 60 del Reglamento. El plazo que se otorgue para la subsanación no puede ser inferior a un (1) día hábil.

La solicitud de subsanación se realiza de manera electrónica a través del SEACE y será remitida al correo electrónico consignado por el postor al momento de realizar su inscripción en el RNP, siendo su responsabilidad el permanente seguimiento de las notificaciones a dicho correo. La notificación de la solicitud se entiende efectuada el día de su envío al correo electrónico.

La presentación de las subsanaciones se realiza a través del SEACE. No se tomará en cuenta la subsanación que se presente en físico a la Entidad.

### **1.12. RECHAZO DE LAS OFERTAS**

Previo al otorgamiento de la buena pro, el comité de selección revisa las ofertas económicas que cumplen los requisitos de calificación, de conformidad con lo establecido para el rechazo de ofertas, previsto en el artículo 68 del Reglamento, de ser el caso.

De rechazarse alguna de las ofertas calificadas, el comité de selección revisa el cumplimiento de los requisitos de calificación de los postores que siguen en el orden de prelación, en caso las hubiere.

### **1.13. OTORGAMIENTO DE LA BUENA PRO**

Definida la oferta ganadora, el comité de selección otorga la buena pro, mediante su publicación en el SEACE, incluyendo el cuadro comparativo y las actas debidamente motivadas de los resultados de la admisión, no admisión, evaluación, calificación, descalificación, rechazo y el otorgamiento de la buena pro.

### **1.14. CONSENTIMIENTO DE LA BUENA PRO**

Cuando se hayan presentado dos (2) o más ofertas, el consentimiento de la buena pro se produce a los ocho (8) días hábiles siguientes de la notificación de su otorgamiento, sin que los postores hayan ejercido el derecho de interponer el recurso de apelación.

En caso que se haya presentado una sola oferta, el consentimiento de la buena pro se produce el mismo día de la notificación de su otorgamiento.

El consentimiento del otorgamiento de la buena pro se publica en el SEACE al día hábil siguiente de producido.

#### **Importante**

*Una vez consentido el otorgamiento de la buena pro, el órgano encargado de las contrataciones o el órgano de la Entidad al que se haya asignado tal función realiza la verificación de la oferta presentada por el postor ganador de la buena pro conforme lo establecido en el numeral 64.6 del artículo 64 del Reglamento.*

## CAPÍTULO II

### SOLUCIÓN DE CONTROVERSIAS DURANTE EL PROCEDIMIENTO DE SELECCIÓN

#### 2.1. RECURSO DE APELACIÓN

A través del recurso de apelación se pueden impugnar los actos dictados durante el desarrollo del procedimiento de selección hasta antes del perfeccionamiento del contrato.

El recurso de apelación se presenta ante y es resuelto por el Tribunal de Contrataciones del Estado.

Los actos que declaren la nulidad de oficio, la cancelación del procedimiento de selección y otros actos emitidos por el Titular de la Entidad que afecten la continuidad de este, se impugnan ante el Tribunal de Contrataciones del Estado.

#### Importante

- *Una vez otorgada la buena pro, el comité de selección, está en la obligación de permitir el acceso de los participantes y postores al expediente de contratación, salvo la información calificada como secreta, confidencial o reservada por la normativa de la materia, a más tardar dentro del día siguiente de haberse solicitado por escrito.*  
*Luego de otorgada la buena pro no se da a conocer las ofertas cuyos requisitos de calificación no fueron analizados y revisados por el comité de selección.*
- *A efectos de recoger la información de su interés, los postores pueden valerse de distintos medios, tales como: (i) la lectura y/o toma de apuntes, (ii) la captura y almacenamiento de imágenes, e incluso (iii) pueden solicitar copia de la documentación obrante en el expediente, siendo que, en este último caso, la Entidad deberá entregar dicha documentación en el menor tiempo posible, previo pago por tal concepto.*
- *El recurso de apelación se presenta ante la Mesa de Partes del Tribunal o ante las oficinas desconcentradas del OSCE.*

#### 2.2. PLAZOS DE INTERPOSICIÓN DEL RECURSO DE APELACIÓN

La apelación contra el otorgamiento de la buena pro o contra los actos dictados con anterioridad a ella se interpone dentro de los ocho (8) días hábiles siguientes de haberse notificado el otorgamiento de la buena pro.

La apelación contra los actos dictados con posterioridad al otorgamiento de la buena pro, contra la declaración de nulidad, cancelación y declaratoria de desierto del procedimiento, se interpone dentro de los ocho (8) días hábiles siguientes de haberse tomado conocimiento del acto que se desea impugnar.

## CAPÍTULO III DEL CONTRATO

### 3.1. PERFECCIONAMIENTO DEL CONTRATO

Los plazos y el procedimiento para perfeccionar el contrato se realiza conforme a lo indicado en el artículo 141 del Reglamento.

Para perfeccionar el contrato, el postor ganador de la buena pro debe presentar los documentos señalados en el artículo 139 del Reglamento y los previstos en la sección específica de las bases.

### 3.2. GARANTÍAS

Las garantías que deben otorgar los postores y/o contratistas, según corresponda, son las de fiel cumplimiento del contrato y por los adelantos.

#### 3.2.1. GARANTÍA DE FIEL CUMPLIMIENTO

Como requisito indispensable para perfeccionar el contrato, el postor ganador debe entregar a la Entidad la garantía de fiel cumplimiento del mismo por una suma equivalente al diez por ciento (10%) del monto del contrato original. Esta se mantiene vigente hasta la conformidad de la recepción de la prestación a cargo del contratista.

#### 3.2.2. GARANTÍA DE FIEL CUMPLIMIENTO POR PRESTACIONES ACCESORIAS

En las contrataciones que conllevan la ejecución de prestaciones accesorias, tales como mantenimiento, reparación o actividades afines, se otorga una garantía adicional por una suma equivalente al diez por ciento (10%) del monto del contrato de la prestación accesorio, la misma que debe ser renovada periódicamente hasta el cumplimiento total de las obligaciones garantizadas.

#### Importante

*En los contratos derivados de procedimientos de selección por relación de ítems, cuando el monto del ítem adjudicado o la sumatoria de los montos de los ítems adjudicados sea igual o menor a doscientos mil Soles (S/ 200,000.00), no corresponde presentar garantía de fiel cumplimiento de contrato ni garantía de fiel cumplimiento por prestaciones accesorias, conforme a lo dispuesto en el literal a) del artículo 152 del Reglamento.*

#### 3.2.3. GARANTÍA POR ADELANTO

En caso se haya previsto en la sección específica de las bases la entrega de adelantos, el contratista debe presentar una garantía emitida por idéntico monto conforme a lo estipulado en el artículo 153 del Reglamento.

### 3.3. REQUISITOS DE LAS GARANTÍAS

Las garantías que se presenten deben ser incondicionales, solidarias, irrevocables y de realización automática en el país, al solo requerimiento de la Entidad. Asimismo, deben ser emitidas por empresas que se encuentren bajo la supervisión directa de la Superintendencia de Banca, Seguros y Administradoras Privadas de Fondos de Pensiones y que cuenten con clasificación de riesgo B o superior. Asimismo, deben estar autorizadas para emitir garantías; o estar consideradas en la última lista de bancos extranjeros de primera categoría que

periódicamente publica el Banco Central de Reserva del Perú.

#### **Importante**

*Corresponde a la Entidad verificar que las garantías presentadas por el postor ganador de la buena pro y/o contratista cumplan con los requisitos y condiciones necesarios para su aceptación y eventual ejecución, sin perjuicio de la determinación de las responsabilidades funcionales que correspondan.*

#### **Advertencia**

*Los funcionarios de las Entidades no deben aceptar garantías emitidas bajo condiciones distintas a las establecidas en el presente numeral, debiendo tener en cuenta lo siguiente:*

- 1. La clasificadora de riesgo que asigna la clasificación a la empresa que emite la garantía debe encontrarse listada en el portal web de la SBS (<http://www.sbs.gob.pe/sistema-financiero/clasificadoras-de-riesgo>).*
- 2. Se debe identificar en la página web de la clasificadora de riesgo respectiva, cuál es la clasificación vigente de la empresa que emite la garantía, considerando la vigencia a la fecha de emisión de la garantía.*
- 3. Para fines de lo establecido en el artículo 148 del Reglamento, la clasificación de riesgo B, incluye las clasificaciones B+ y B.*
- 4. Si la empresa que otorga la garantía cuenta con más de una clasificación de riesgo emitida por distintas empresas listadas en el portal web de la SBS, bastará que en una de ellas cumpla con la clasificación mínima establecida en el Reglamento.*

*En caso exista alguna duda sobre la clasificación de riesgo asignada a la empresa emisora de la garantía, se deberá consultar a la clasificadora de riesgos respectiva.*

*De otro lado, además de cumplir con el requisito referido a la clasificación de riesgo, a efectos de verificar si la empresa emisora se encuentra autorizada por la SBS para emitir garantías, debe revisarse el portal web de dicha Entidad (<http://www.sbs.gob.pe/sistema-financiero/relacion-de-empresas-que-se-encuentran-autorizadas-a-emitir-cartas-fianza>).*

*Los funcionarios competentes deben verificar la autenticidad de la garantía a través de los mecanismos establecidos (consulta web, teléfono u otros) por la empresa emisora.*

### **3.4. EJECUCIÓN DE GARANTÍAS**

La Entidad puede solicitar la ejecución de las garantías conforme a los supuestos contemplados en el artículo 155 del Reglamento.

### **3.5. ADELANTOS**

La Entidad puede entregar adelantos directos al contratista, los que en ningún caso exceden en conjunto del treinta por ciento (30%) del monto del contrato original, siempre que ello haya sido previsto en la sección específica de las bases.

### **3.6. PENALIDADES**

#### **3.6.1. PENALIDAD POR MORA EN LA EJECUCIÓN DE LA PRESTACIÓN**

En caso de retraso injustificado del contratista en la ejecución de las prestaciones objeto del contrato, la Entidad le aplica automáticamente una penalidad por mora por cada día de atraso, de conformidad con el artículo 162 del Reglamento.



### 3.6.2. OTRAS PENALIDADES

La Entidad puede establecer penalidades distintas a la mencionada en el numeral precedente, según lo previsto en el artículo 163 del Reglamento y lo indicado en la sección específica de las bases.

Estos dos tipos de penalidades se calculan en forma independiente y pueden alcanzar cada una un monto máximo equivalente al diez por ciento (10%) del monto del contrato vigente, o de ser el caso, del ítem que debió ejecutarse.

### 3.7. INCUMPLIMIENTO DEL CONTRATO

Las causales para la resolución del contrato, serán aplicadas de conformidad con el artículo 36 de la Ley y 164 del Reglamento.

### 3.8. PAGOS

El pago se realiza después de ejecutada la respectiva prestación, pudiendo contemplarse pagos a cuenta, según la forma establecida en la sección específica de las bases o en el contrato.

La Entidad paga las contraprestaciones pactadas a favor del contratista dentro de los diez (10) días calendario siguientes de otorgada la conformidad de los bienes, siempre que se verifiquen las condiciones establecidas en el contrato para ello, bajo responsabilidad del funcionario competente.

La conformidad se emite en un plazo máximo de siete (7) días de producida la recepción salvo que se requiera efectuar pruebas que permitan verificar el cumplimiento de la obligación, en cuyo caso la conformidad se emite en un plazo máximo de quince (15) días, bajo responsabilidad del funcionario que debe emitir la conformidad.

En el caso que se haya suscrito contrato con un consorcio, el pago se realizará de acuerdo a lo que se indique en el contrato de consorcio.

#### **Advertencia**

*En caso de retraso en los pagos a cuenta o pago final por parte de la Entidad, salvo que se deba a caso fortuito o fuerza mayor, esta reconoce al contratista los intereses legales correspondientes, de conformidad con el artículo 39 de la Ley y 171 del Reglamento, debiendo repetir contra los responsables de la demora injustificada.*

### 3.9. DISPOSICIONES FINALES

Todos los demás aspectos del presente procedimiento no contemplados en las bases se regirán supletoriamente por la Ley y su Reglamento, así como por las disposiciones legales vigentes.



## **SECCIÓN ESPECÍFICA**

### **CONDICIONES ESPECIALES DEL PROCEDIMIENTO DE SELECCIÓN**

(EN ESTA SECCIÓN LA ENTIDAD DEBERÁ COMPLETAR LA INFORMACIÓN EXIGIDA, DE ACUERDO A LAS INSTRUCCIONES INDICADAS)



## CAPÍTULO I GENERALIDADES

### 1.1. ENTIDAD CONVOCANTE

**Nombre** : GOBIERNO REGIONAL DE CUSCO  
**RUC N°** : 20527147612  
**Domicilio legal** : AV. TOMASA TITO CONDE MAYTA N°1101 – WANCHAQ – CUSCO  
**Teléfono:** : 084-640104  
**Correo electrónico:** : informaciontransparencia@regioncusco.gob.pe

### 1.2. OBJETO DE LA CONVOCATORIA

El presente procedimiento de selección tiene por objeto la **CONTRATACIÓN DE BIENES: ADQUISICION DE EQUIPOS, MOBILIARIOS E INSTRUMENTOS BIOQUIMICOS PARA LA OBRA “MEJORAMIENTO DE LOS SERVICIOS DE SALUD EN EL PUESTO DE SALUD OCUTUAN, DISTRITO DE CHINCHERO, PROVINCIA DE CUSCO Y DEPARTAMENTO DE CUSCO”**

ITEM	DECRIPCION DE BIEN	U.M	CANTIDAD
ITEM 1 - PAQUETE 1	ESTETOSCOPIO ADULTO PEDIATRICO	UNIDAD	5
	LINTERNA PARA EXAMEN CLINICO	UNIDAD	1
	MARTILLO DE REFLEJOS	UNIDAD	2
	PANTOSCOPIO	EQUIPO	1
	PANTOSCOPIO PEDIATRICO	UNIDAD	1
	TENSIOMETRO ANEROIDE RODABLE ADULTO	EQUIPO	4
	TENSIOMETRO ANEROIDE RODABLE PEDIATRICO-NEONATAL	EQUIPO	2
	TERMOMETRO/HIGROMETRO DIGITAL	UNIDAD	1
	COLCHONETA 2.0 X 0.80 M	UNIDAD	4
	BALANZA NEONATAL DIGITAL	UNIDAD	1
	BALANZA DE PIE CON TALLIMETRO PEDIATRICA DIGITAL	UNIDAD	1
	SET DE COLLARIN PARA POLITRAUMATIZADOS	EQUIPO	1
	MALETIN DE ATENCION MEDICA	UNIDAD	4
	LAMPARA DE EXAMEN CLINICO	EQUIPO	2
	CAJA TRANSPORTADORA DE VACUNAS – COOLER PARA TRANSPORTE DE VACUNAS	UNIDAD	1
	MALETIN DE REANIMACION ADULTO PEDIATRICO	EQUIPO	1
	BALANZA DE PIE CON TALLIMETRO ADULTO DIGITAL – BALANZA DIGITAL CON TALLIMETRO ADULTO	EQUIPO	6
	BALANZA DIGITAL CON TALLIMETRO NEONATAL	EQUIPO	1
	CINTA METRICA	UNIDAD	1
	PELOTAS PARA EJERCICIOS 3 MEDIDAS	JUEGO	1
	INFANTOMETRO	UNIDAD	1
	TALLIMETRO PEDIATRICO – TALLIMETRO (>A ¼ UIT)	UNIDAD	1
	BALANZA DE PIE PORTATIL – BALANZA	UNIDAD	2

	DIGITAL PORTATIL		
	CINTA OBSTETRICA CLAP	UNIDAD	2
	CAMILLA DE POLIETILENO – TABLA DE TRANSPORTE DE POLITRAUMATIZADO	UNIDAD	1
	CARRO TRANSPORTADOR DE POLIETILENO PARA RESIDUOS SOLIDOS – CONTENEDOR RODABLE PARA RESIDUOS SOLIDOS	UNIDAD	2
	GESTOGRAMA	UNIDAD	1
	SET DE RODILLO DE ESPUMA PARA GESTANTE	JUEGO	1
ITEM 2 - PAQUETE 2	ELECTROCARDIOGRAFO	EQUIPO	1
	OXIMETRO DE PULSO DE MESA – PULSIOXIMETRO DE MESA	UNIDAD	1
	EQUIPO NEBULIZADOR	UNIDAD	1
	GLUCOMETRO PORTATIL	UNIDAD	1
	DESFIBRILADOR – DESFIBRILADOR EXTERNO AUTOMATICO	EQUIPO	1
	ESTIMULADOR FETAL	EQUIPO	1
	ESTERILIZADOR CON GENERADOR ELECTRICO DE VAPOR DE 20 LITROS	EQUIPO	1
	ASPIRADORA DE SECRECIONES BASE RODABLE – ASPIRADOR DE SECRECIONES RODABLE	EQUIPO	1
	EQUIPO DESTRUCTOR DE AGUJAS – DESTRUCTOR DE AGUJAS HIPODERMICAS	EQUIPO	3
	DETECTOR DE LATIDOS FETALES DE SOBREMESA	EQUIPO	1
	DETECTOR DE LATIDOS FETALES PORTATIL	EQUIPO	1
	COCHE DE PARO – COCHE DE PARO EQUIPADO	EQUIPO	1

### 1.3. EXPEDIENTE DE CONTRATACIÓN

El expediente de contratación fue aprobado mediante FORMATO N° 02 – OSCE el 13 DE NOVIEMBRE DE 2024

### 1.4. FUENTE DE FINANCIAMIENTO

05 – RECURSOS DETERMINADOS

#### Importante

*La fuente de financiamiento debe corresponder a aquella prevista en la Ley de Equilibrio Financiero del Presupuesto del Sector Público del año fiscal en el cual se convoca el procedimiento de selección.*

### 1.5. SISTEMA DE CONTRATACIÓN

El presente procedimiento se rige por el sistema de A SUMA ALZADA, de acuerdo con lo establecido en el expediente de contratación respectivo.

### 1.6. MODALIDAD DE EJECUCIÓN

LLAVE EN MANO

### 1.7. DISTRIBUCIÓN DE LA BUENA PRO

NO CORRESPONDE

### 1.8. ALCANCES DEL REQUERIMIENTO

El alcance de la prestación está definido en el Capítulo III de la presente sección de las bases.

### 1.9. PLAZO DE ENTREGA

#### **PARA AMBOS ITEMS DE MANERA INDEPENDIENTE (ITEM 1 – PAQUETE 1) E (ITEM 2 – PAQUETE 2)**

La prestación por ítems materia de la presente convocatoria se entregarán, instalará y se pondrá en funcionamiento en el plazo de 60 DIAS CALENDARIO, en concordancia con lo establecido en el expediente de contratación, desagregado de la siguiente forma:

Entrega de bienes: 45 días computados desde el día siguiente de la suscripción del contrato

Instalación y montaje en obra: 07 días computados desde el día siguiente de la entrega de los bienes

Puesta en funcionamiento: 08 días computados desde el día siguiente de la instalación y montaje.

### 1.10. COSTO DE REPRODUCCIÓN Y ENTREGA DE BASES

Los participantes registrados tienen el derecho de recabar un ejemplar de las bases, para cuyo efecto deben cancelar S/.13.70 (TRECE Y 70/100 SOLES) EN PAGO A CUENTA N° 00-061-317799, del BANCO DE LA NACION.

#### **Importante**

*El costo de entrega de un ejemplar de las bases no puede exceder el costo de su reproducción.*

### 1.11. BASE LEGAL

- Ley N° 31953 Ley de Presupuesto del Sector Público para el Año Fiscal 2024.
- Ley N° 31954 Ley de Equilibrio Financiero del Presupuesto del Sector Público del año fiscal 2024.
- D.L 1440 del Sistema Nacional de Presupuesto Público.
- Ley N° 30225 Ley General de Contrataciones del Estado.
- Reglamento de la Ley N° 30225, aprobada mediante Decreto Supremo N° 344-2018- EF modificado mediante Decreto Supremo N° 377-2019-EF, Decreto supremo N° 168- 2020-EF, Decreto Supremo N° 250-2020-EF, Decreto Supremo N° 162-2021-EF y Decreto Supremo N° 234-2022-EF.
- Ley N° 27444 – Ley del Procedimiento Administrativo General.
- Ley N° 27806 – Ley de Transparencia y Acceso a la Información Pública.
- Ley N° 27785 Ley Orgánica del Sistema Nacional de Control y de la Contraloría General de la República.
- Código Civil, en forma supletoria.
- Lineamientos vigentes para la prevención del COVID-19
- Normas generales y específicas relacionadas al sector SALUD.

Las referidas normas incluyen sus respectivas modificaciones, de ser el caso.

## CAPÍTULO II DEL PROCEDIMIENTO DE SELECCIÓN

### 2.1. CALENDARIO DEL PROCEDIMIENTO DE SELECCIÓN

Según el cronograma de la ficha de selección de la convocatoria publicada en el SEACE.

#### Importante

*De conformidad con la vigesimosegunda Disposición Complementaria Final del Reglamento, en caso la Entidad (Ministerios y sus organismos públicos, programas o proyectos adscritos) haya difundido el requerimiento a través del SEACE siguiendo el procedimiento establecido en dicha disposición, no procede formular consultas u observaciones al requerimiento.*

### 2.2. CONTENIDO DE LAS OFERTAS

La oferta contendrá, además de un índice de documentos<sup>2</sup>, la siguiente documentación:

#### 2.2.1. Documentación de presentación obligatoria

##### 2.2.1.1. Documentos para la admisión de la oferta

- a) Declaración jurada de datos del postor. (**Anexo N° 1**)
- b) Documento que acredite la representación de quien suscribe la oferta.

En caso de persona jurídica, copia del certificado de vigencia de poder del representante legal, apoderado o mandatario designado para tal efecto.

En caso de persona natural, copia del documento nacional de identidad o documento análogo, o del certificado de vigencia de poder otorgado por persona natural, del apoderado o mandatario, según corresponda.

En el caso de consorcios, este documento debe ser presentado por cada uno de los integrantes del consorcio que suscriba la promesa de consorcio, según corresponda.

#### Advertencia

*De acuerdo con el artículo 4 del Decreto Legislativo N° 1246, las Entidades están prohibidas de exigir a los administrados o usuarios la información que puedan obtener directamente mediante la interoperabilidad a que se refieren los artículos 2 y 3 de dicho Decreto Legislativo. En esa medida, si la Entidad es usuaria de la Plataforma de Interoperabilidad del Estado – PIDE<sup>3</sup> y siempre que el servicio web se encuentre activo en el Catálogo de Servicios de dicha plataforma, no corresponderá exigir el certificado de vigencia de poder y/o documento nacional de identidad.*

- c) Declaración jurada de acuerdo con el literal b) del artículo 52 del Reglamento. (**Anexo N° 2**)
- d) Declaración jurada de cumplimiento de las Especificaciones Técnicas contenidas en el numeral 3.1 del Capítulo III de la presente sección. (**Anexo N° 3**).
- e) El postor a la presentación de su oferta debe presentar catalogo y/o folletos y/o

<sup>2</sup> La omisión del índice no determina la no admisión de la oferta.

<sup>3</sup> Para mayor información de las Entidades usuarias y del Catálogo de Servicios de la Plataforma de Interoperabilidad del Estado – PIDE ingresar al siguiente enlace <https://www.gobiernodigital.gob.pe/interoperabilidad/>

ficha técnica y/o brochure y/o carta de fabricante y/o cualquier otro documento emitido fabricante para acreditar las siguientes características:

#### ITEM 1 – PAQUETE 1:

N°	CÓDIGO	DESCRIPCIÓN	PUNTOS PARA ACREDITAR
1	D-125	ESTETOSCOPIO ADULTO PEDIÁTRICO	B01, B02, B03, B07, B08
2	D-128	LINTERNA PARA EXAMEN CLÍNICO	B01, B02, B03, B05
3	D-129	MARTILLO DE REFLEJOS	B01, B02
4	D-131	PANTOSCOPIO	B01, B02, B03 <b>OTOSCOPIO:</b> B05, B06, B07, B08, B09 <b>OFTALMOSCOPIO:</b> B11, B12, B13, B14
5	D-132	PANTOSCOPIO PEDIÁTRICO	B01, B02, B03 <b>OTOSCOPIO:</b> B05, B06, B07, B08 <b>OFTALMOSCOPIO:</b> B09, B10, B11, B12
6	D-135	TENSÍOMETRO ANEROIDE RODABLE ADULTO	B01, B02, B03, B04, B05, B06
7	D-136	TENSÍOMETRO ANEROIDE RODABLE PEDIÁTRICO- NEONATAL	B01, B02, B03, B04, B05, B06
8	D-158	TERMÓMETRO/ HÍGROMETRO DIGITAL	B01, B02, B03, B04, B05, B06, B07, B08, B09
9	D-159	COLCHONETA 2.0 X 0.80 M	B01, B02, B03, B04, B05
10	D-187	BALANZA NEONATAL DIGITAL	B01, B02, B03, B04, B05, B06, B07, B08, E01
11	D-188	BALANZA DE PIE CON TALLIMETRO PEDIATRICA DIGITAL	B01, B02, B03, B04, B05, B06, E01
12	D-196	SET DE COLLARIN PARA POLITRAUMATIZADOS	B01, B02, B03, B04, B05
13	D-200	MALETÍN DE ATENCION MEDICA	B01, B02, B03, B04, B05, B06, B07, B08, B09, B10, B11, B12, B13, B14, B15, B16, B17, B18, B19, B20, B21, B22, B23, B24, B25, B26, B27
14	D-28	LAMPARA DE EXAMEN CLÍNICO	B01, B02, B03, B04, B05, B06, B07, E01, E02, E03
15	D-285	CAJA TRANSPORTADORA DE VACUNAS - COOLER PARA TRANSPORTE DE VACUNAS	B01, B02, B03, B04, B05, B06
16	D-307	MALETÍN DE REANIMACIÓN -ADULTO PEDIÁTRICO	B01, B02, B03, B04, B05, B06, B07, B08, B09, B10, B11, B12, B13, B14
17	D-325	BALANZA DE PIE CON TALLIMETRO ADULTO DIGITAL - BALANZA DIGITAL CON TALLIMETRO ADULTO	B01, B02, B03, B04, B05, B06, E01
18	D-326	BALANZA DIGITAL CON TALLÍMETRO NEONATAL	B01, B02, B03, B04, B05, B06, B07, E01, E02
19	D-328	CINTA MÉTRICA	B01, B02, B03, B04
20	D-333	PELOTAS PARA EJERCICIOS 3 MEDIDAS	A01, A02, A03, A04, A05, A06, A07, A08
21	D-343	INFANTOMETRO	B01, B02, B03, B04, B05
22	D-345	TALLIMETRO PEDIATRICO - TALLIMETRO (> A 1/4 UIT)	B01, B02, B03, B04, B05, B06, B07
23	D-412	BALANZA DE PIE PORTATIL- BALANZA DIGITAL PORTATIL	B01, B02, B03, B04, B05



24	D-413	CINTA OBSTETRICA CLAP	B01, B02, B03, B04, B05
25	M-129	CAMILLA DE POLIETILENO - TABLA DE TRANSPORTE DE POLITRAUMATIZADO	B01, B02, B03, B04, B05, B06, B07
26	M-164	CARRO TRANSPORTADOR DE POLIETILENO PARA RESIDUOS SOLIDOS - CONTENEDOR RODABLE PARA RESIDUOS SOLIDOS	B01, B02, B03, B04, B05, B06, B07
27	O-26	GESTOGRAMA	B01, B02, B03, B04, B05
28	O-27	SET DE RODILLOS DE ESPUMA PARA GESTANTE	B01, B02, B03, B04, B05, B06, B07

## ITEM 2 – PAQUETE 2

COD.	DESCRIPCIÓN	ACREDITAR LO SIGUIENTE:
D-1	ELECTROCARDIOGRAFO	B01, B02, B04, B06, B07, B09, B10, B12, B13, B14, B15, B17, B19, B20, B21, B22. E01, E02, E04
D-17	OXÍMETRO DE PULSO DE MESA - PULSIOXÍMETRO DE MESA	B01, B02, B03, B04, B06, B07, B09, B12, B14. E01, E03
D-201	EQUIPO NEBULIZADOR	B01, B02, B03, B04, B05, B07, B08, B09. E02, E04
D-259	GLUCÓMETRO PORTÁTIL	B01, B03, B04, B05, B06, B07, B08, B10 E01
D-373	DEFIBRILADOR - DEFIBRILADOR EXTERNO AUTOMÁTICO	B01, B02, B04, B05, B06, B07, B09, B11, B12, B13, B15, B18. E01, E02, E04.
D-322	ESTIMULADOR FETAL	B01, B02, B04, B05, B06 E01
D-212	ESTERILIZADOR CON GENERADOR ELÉCTRICO DE VAPOR DE 20 LITROS	B01, B02, B04, B05, B06, B08, B10, B11, B12, B14, B15, B16, B17, B18, B19, B20. E01, E02
D-88	ASPIRADORA DE SECRECIONES BASE RODABLE - ASPIRADOR DE SECRECIONES RODABLE	B01, B02, B04, B05, B06, B07, B08, B09. E01, E03
D-92	EQUIPO DESTRUCTOR DE AGUJAS - DESTRUCTOR DE AGUJAS HIPODERMICAS	B01, B02, B04, B05, B06, B07, B08, B09. E01, E03
D-96	DETECTOR DE LATIDOS FETALES DE SOBREMESA	B01, B02, B04, B05, B06, B07, B08, B09, B11, B12, B13, B14 E01, E03
D-97	DETECTOR DE LATIDOS FETALES PORTÁTIL	B01, B02, B04, B05, B06, B07, B08, B09. E01, E03, E04
D-109	COCHE DE PARO - COCHE DE PARO EQUIPADO	<b>MUEBLE RODABLE</b> B01, B02, B04, B05, B06, B07, B08, B09.  <b>RESUCITADOR MANUAL ADULTO</b> B11, B12, B13.  <b>RESUCITADOR MANUAL PEDIÁTRICO</b> B16, B17, B18.  <b>RESUCITADOR MANUAL NEONATAL</b> B21, B22, B23,



**ASPIRADOR DE SECRECIONES**

B26, B29, B30, B31, B33

**LARINGOSCOPIO DE FIBRA ÓPTICA**

B39, B40, B41, B42, B43, B44, B46,

**BALON DE OXÍGENO CON REGULADOR DE PRESIÓN**

B47

E01, E03.

- f) Declaración jurada de plazo de entrega. **(Anexo N° 4)**<sup>4</sup>
- g) Promesa de consorcio con firmas legalizadas, de ser el caso, en la que se consigne los integrantes, el representante común, el domicilio común y las obligaciones a las que se compromete cada uno de los integrantes del consorcio, así como el porcentaje equivalente a dichas obligaciones. **(Anexo N° 5)**
- h) El precio de la oferta en SOLES. Adjuntar obligatoriamente el **Anexo N° 6**.

El precio total de la oferta y los subtotales que lo componen son expresados con dos (2) decimales. Los precios unitarios pueden ser expresados con más de dos (2) decimales.

**Importante**

*El comité de selección verifica la presentación de los documentos requeridos. De no cumplir con lo requerido, la oferta se considera no admitida.*

**2.2.1.2. Documentos para acreditar los requisitos de calificación**

Incorporar en la oferta los documentos que acreditan los “**Requisitos de Calificación**” que se detallan en el numeral 3.2 del Capítulo III de la presente sección de las bases.

**2.2.2. Documentación de presentación facultativa**

- a) Incorporar en la oferta los documentos que acreditan los “Factores de Evaluación” establecidos en el Capítulo IV de la presente sección de las bases, a efectos de obtener el puntaje previsto en dicho Capítulo para cada factor.
- Ítem N° [...]
- b) Solicitud de bonificación del cinco por ciento (5%) por tener la condición de micro y pequeña empresa (Anexo N° 10).

**Advertencia**

*El comité de selección no podrá exigir al postor la presentación de documentos que no hayan sido indicados en los acápites “Documentos para la admisión de la oferta”, “Requisitos de calificación” y “Factores de evaluación”.*

**2.3. REQUISITOS PARA PERFECCIONAR EL CONTRATO**

El postor ganador de la buena pro debe presentar los siguientes documentos para perfeccionar el contrato:

<sup>4</sup> En caso de considerar como factor de evaluación la mejora del plazo de entrega, el plazo ofertado en dicho anexo servirá también para acreditar este factor.

- a) Garantía de fiel cumplimiento del contrato.
- b) Contrato de consorcio con firmas legalizadas ante Notario de cada uno de los integrantes, de ser el caso.
- c) Código de cuenta interbancaria (CCI) o, en el caso de proveedores no domiciliados, el número de su cuenta bancaria y la entidad bancaria en el exterior.
- d) Copia de la vigencia del poder del representante legal de la empresa que acredite que cuenta con facultades para perfeccionar el contrato, cuando corresponda.
- e) Copia de DNI del postor en caso de persona natural, o de su representante legal en caso de persona jurídica.

**Advertencia**

*De acuerdo con el artículo 4 del Decreto Legislativo N° 1246, las Entidades están prohibidas de exigir a los administrados o usuarios la información que puedan obtener directamente mediante la interoperabilidad a que se refieren los artículos 2 y 3 de dicho Decreto Legislativo. En esa medida, si la Entidad es usuaria de la Plataforma de Interoperabilidad del Estado – PIDE<sup>5</sup> y siempre que el servicio web se encuentre activo en el Catálogo de Servicios de dicha plataforma, no corresponderá exigir los documentos previstos en los literales e) y f).*

- f) Domicilio para efectos de la notificación durante la ejecución del contrato.
- g) Autorización de notificación de la decisión de la Entidad sobre la solicitud de ampliación de plazo mediante medios electrónicos de comunicación <sup>6</sup> (**Anexo N° 11**).
- h) Detalle de los precios unitarios del precio ofertado<sup>7</sup>.
- i) Detalle del precio de la oferta de cada uno de los bienes que conforman el paquete<sup>8</sup>.

**Importante**

- *En caso que el postor ganador de la buena pro sea un consorcio, las garantías que presente este para el perfeccionamiento del contrato, así como durante la ejecución contractual, de ser el caso, además de cumplir con las condiciones establecidas en el artículo 33 de la Ley y en el artículo 148 del Reglamento, deben consignar expresamente el nombre completo o la denominación o razón social de los integrantes del consorcio, en calidad de garantizados, de lo contrario no podrán ser aceptadas por las Entidades. No se cumple el requisito antes indicado si se consigna únicamente la denominación del consorcio, conforme lo dispuesto en la Directiva "Participación de Proveedores en Consorcio en las Contrataciones del Estado".*
- *En los contratos derivados de procedimientos de selección por relación de ítems, cuando el monto del ítem adjudicado o la sumatoria de los montos de los ítems adjudicados sea igual o menor a doscientos mil Soles (S/ 200,000.00), no corresponde presentar garantía de fiel cumplimiento de contrato ni garantía de fiel cumplimiento por prestaciones accesorias, conforme a lo dispuesto en el literal a) del artículo 152 del Reglamento.*

**Importante**

- *Corresponde a la Entidad verificar que las garantías presentadas por el postor ganador de la buena pro cumplan con los requisitos y condiciones necesarios para su aceptación y eventual ejecución, sin perjuicio de la determinación de las responsabilidades funcionales que correspondan.*
- *De conformidad con el Reglamento Consular del Perú aprobado mediante Decreto Supremo*

<sup>5</sup> Para mayor información de las Entidades usuarias y del Catálogo de Servicios de la Plataforma de Interoperabilidad del Estado – PIDE ingresar al siguiente enlace <https://www.gobiernodigital.gob.pe/interoperabilidad/>

<sup>6</sup> En tanto se implemente la funcionalidad en el SEACE, de conformidad con la Primera Disposición Complementaria Transitoria del Decreto Supremo N° 234-2022-EF.

<sup>7</sup> Incluir solo en caso de la contratación bajo el sistema a suma alzada.

<sup>8</sup> Incluir solo en caso de contrataciones por paquete.

*N° 076-2005-RE para que los documentos públicos y privados extendidos en el exterior tengan validez en el Perú, deben estar legalizados por los funcionarios consulares peruanos y refrendados por el Ministerio de Relaciones Exteriores del Perú, salvo que se trate de documentos públicos emitidos en países que formen parte del Convenio de la Apostilla, en cuyo caso bastará con que estos cuenten con la Apostilla de la Haya<sup>9</sup>.*

- *La Entidad no puede exigir documentación o información adicional a la consignada en el presente numeral para el perfeccionamiento del contrato.*

## 2.4. PERFECCIONAMIENTO DEL CONTRATO

El contrato se perfecciona con la suscripción del documento que lo contiene. Para dicho efecto el postor ganador de la buena pro, dentro del plazo previsto en el artículo 141 del Reglamento, debe presentar la documentación requerida en MESA DE PARTES SITO AV. TOMASA TITO CONDE MAYTA N°1101 – WANCHAQ – CUSCO.

### Importante

*En el caso de procedimientos de selección por relación de ítems, se puede perfeccionar el contrato con la suscripción del documento o con la recepción de una orden de compra, cuando el monto del valor estimado del ítem no supere los doscientos mil Soles (S/ 200,000.00).*

## 2.5. FORMA DE PAGO

La Entidad realizará el pago de la contraprestación pactada a favor del contratista en UNICO PAGO

Para efectos del pago de las contraprestaciones ejecutadas por el contratista, la Entidad debe contar con la siguiente documentación:

- Recepción de ALMACEN DE OBRA
- Informe del funcionario responsable de LA RESIDENCIA DE OBRA, CON VISTO BUENO DEL INSPECTOR DE OBRA Y PREVIO INFORME DE ESPECIALISTA RESIDENTE DE OBRA BIOMEDICO, PREVIO CONTROL Y PRUEBA RESPECTIVA emitiendo la conformidad de la prestación efectuada.
- Comprobante de pago.
- Declaración jurada de mantenimiento preventivo (debe anexar el cronograma y relación de actividades a realizar anexo G y H
- Acta de capacitación a la entrega
- Protocolo de pruebas
- Certificado o carta de garantía del contratista
- GUIA DE REMISION

Dicha documentación se debe presentar en MESA DE PARTES SITO AV. TOMASA TITO CONDE MAYTA N°1101 – WANCHAQ – CUSCO.

<sup>9</sup> Según lo previsto en la Opinión N° 009-2016/DTN.



### CAPÍTULO III REQUERIMIENTO

#### Importante

*De conformidad con el numeral 29.8 del artículo 29 del Reglamento, el área usuaria es responsable de la adecuada formulación del requerimiento, debiendo asegurar la calidad técnica y reducir la necesidad de su reformulación por errores o deficiencias técnicas que repercutan en el proceso de contratación.*

#### 3.1. ESPECIFICACIONES TÉCNICAS

##### ITEM 1 – PAQUETE 1



Gobierno Regional de  
Cusco

LICITACION PUBLICA N°32-2024-  
GR CUSCO - 1



Gobierno Regional de Cusco

Gerencia Regional de Gestión de  
Inversiones de Infraestructura

Subgerencia de Gestión de Obras

"Año del Bicentenario, de la consolidación de nuestra Independencia, y de la conmemoración de las heroicas batallas de Junín y Ayacucho"

### ESPECIFICACIONES TÉCNICAS

REQUERIMIENTO DE EQUIPAMIENTO BIOMÉDICO COMPLEMENTARIO PARA LA OBRA:  
"MEJORAMIENTO DE LOS SERVICIOS DE SALUD EN EL PUESTO DE SALUD OCUTUAN,  
DISTRITO DE CHINCHERO, PROVINCIA DE CUSCO Y DEPARTAMENTO DE CUSCO"

### DENOMINACIÓN DE LA CONTRATACIÓN

Contratación de EQUIPAMIENTO BIOMÉDICO COMPLEMENTARIO para la obra: "Mejoramiento De Los Servicios De Salud En El Puesto De Salud Ocutuan, Distrito De Chinchero, Provincia De Cusco Y Departamento De Cusco".

#### 1. FINALIDAD PUBLICA

Implementación con equipamiento biomédico complementario de vigencia tecnológica actualizada para la obra Mejoramiento De Los Servicios De Salud En El Puesto De Salud Ocutuan, Distrito De Chinchero, Provincia De Cusco Y Departamento De Cusco, con la finalidad de contribuir a diagnosticar, prevenir, preservar la vida y la salud de la población.

#### 2. OBJETIVO DE LA CONTRATACIÓN

Contratar EQUIPAMIENTO BIOMÉDICO para la obra: "Mejoramiento De Los Servicios De Salud En El Puesto De Salud Ocutuan, Distrito De Chinchero, Provincia De Cusco Y Departamento De Cusco".

#### 3. CARACTERÍSTICAS TÉCNICAS

GOBIERNO REGIONAL CUSCO  
GERENCIA REGIONAL DE SUPERVISIÓN Y  
LIQUIDACIÓN DE INVERSIONES  
Ing. Carlos Rueda Mercado Montesinos  
INSPECTOR DE OBRA  
CIP. 49712

Descripción y cantidad de los bienes

N°	CÓDIGO	DESCRIPCIÓN	UNIDAD DE MEDIDA	CANTIDAD.
Ítem paquete 1	D-125	ESTETOSCOPIO ADULTO PEDIÁTRICO	UND	5
	D-128	LINTERNA PARA EXAMEN CLÍNICO	UND	1
	D-129	MARTILLO DE REFLEJOS	UND	2
	D-131	PANTOSCOPIO	EQUIPO	1
	D-132	PANTOSCOPIO PEDIÁTRICO	UND	1
	D-135	TENSÍOMETRO ANEROIDE RODABLE ADULTO	EQUIPO	4
		TENSÍOMETRO ANEROIDE RODABLE PEDIÁTRICO- NEONATAL	EQUIPO	2
	D-136			
	D-158	TERMÓMETRO/ HÍGROMETRO DIGITAL	UND	1
	D-159	COLCHONETA 2.0 X 0.80 M	UND	4
	D-187	BALANZA NEONATAL DIGITAL	UND	1
	D-188	BALANZA DE PIE CON TALLIMETRO PEDIATRICA DIGITAL	UNIDAD	1
	D-196	SET DE COLLARIN PARA POLITRAUMATIZADOS	EQUIPO	1



Ing. Jhon A. S. de Tello  
RESIDENTE ESPECIALISTA BIOMÉDICO  
CIP. 262128



Ing. Raúl Baca Puma  
RESIDENTE ESPECIALISTA BIOMÉDICO  
CIP. 138737



Ing. Percy R. Arpita Callo  
INSPECTOR DE OBRA  
CIP. 151912

Haqamos

Av. Yamasa Tito Condemayta N° 1101 - Wanchaq



Gobierno Regional de Cusco

Gerencia Regional de Gestión de  
Inversiones de Infraestructura

Subgerencia de Gestión de Obras

"Año del Bicentenario, de la consolidación de nuestra Independencia, y de la conmemoración de las heroicas batallas de Junín y Ayacucho"

D-200	MALETÍN DE ATENCION MEDICA	UND	4
D-28	LAMPARA DE EXAMEN CLÍNICO	EQUIPO	2
	CAJA TRANSPORTADORA DE VACUNAS - COOLER PARA	UND	
D-285	TRANSPORTE DE VACUNAS		1
D-307	MALETÍN DE REANIMACIÓN -ADULTO PEDIÁTRICO	EQUIPO	1
	BALANZA DE PIE CON TALLÍMETRO ADULTO DIGITAL -	EQUIPO	
D-325	BALANZA DIGITAL CON TALLÍMETRO ADULTO		6
D-326	BALANZA DIGITAL CON TALLÍMETRO NEONATAL	EQUIPO	1
D-328	CINTA MÉTRICA	UND	1
D-333	PELOTAS PARA EJERCICIOS 3 MEDIDAS	JUEGO	1
D-343	INFANTOMETRO	UND	1
D-345	TALLIMETRO PEDIATRICO - TALLIMETRO (> A 1/4 UIT)	UND	1
D 412	BALANZA DE PIE PORTATIL- BALANZA DIGITAL PORTATIL	UND	2
D-413	CINTA OBSTETRICA CLAP	UND	2
	CAMILLA DE POLIETILENO - TABLA DE TRANSPORTE DE	UND	
M-129	POLITRAUMATIZADO		1
	CARRO TRANSPORTADOR DE POLIETILENO PARA	UND	
	RESIDUOS SOLIDOS - CONTENEDOR RODABLE PARA		2
M-164	RESIDUOS SOLIDOS		
O-26	GESTOGRAMA	UND	1
O-27	SET DE RODILLOS DE ESPUMA PARA GESTANTE	JUEGO	1

GOBIERNO REGIONAL CUSCO  
GERENCIA REGIONAL DE GESTIÓN DE  
INVERSIONES DE INFRAESTRUCTURA  
SUBGERENCIA DE GESTIÓN DE OBRAS  
Ing. PROSPERIDAD DEL PUERTO  
RESIDENTE ESPECIALISTA BIOMEDICO  
CIP: 262428

GOBIERNO REGIONAL CUSCO  
GERENCIA REGIONAL DE GESTIÓN DE  
INVERSIONES DE INFRAESTRUCTURA  
SUBGERENCIA DE GESTIÓN DE OBRAS  
Ing. Raúl Boca Puma  
RESIDENTE ESPECIALISTA BIOMEDICO  
CIP: 138137

GOBIERNO REGIONAL DE CUSCO  
GERENCIA REGIONAL DE SUPERVISIÓN  
Y LICITACIÓN DE INVERSIONES  
Ing. Percy R. Arpita Callo  
INSPECTOR DE OBRA  
CIP: 151912

GOBIERNO REGIONAL CUSCO  
GERENCIA REGIONAL DE SUPERVISIÓN Y  
LICITACIÓN DE INVERSIONES  
Ing. Carlos Rubén Viñacado Montesinos  
INSPECTOR DE OBRA  
CIP: 45712

Hagamos

Av. Tomasa Tito Condemayta N° 1101 – Wanchaq





Gobierno Regional de  
Cusco

LICITACION PUBLICA N°32-2024-  
GR CUSCO - 1



Gobierno Regional de Cusco

Gerencia Regional de Gestión de  
Infraestructura

Subgerencia de Gestión de Obras

"Año del Bicentenario, de la consolidación de nuestra Independencia, y de la conmemoración de las heroicas batallas de Junín y Ayacucho"

CARACTERÍSTICA TÉCNICA	
DENOMINACIÓN ESTANDARIZADA DE EQUIPAMIENTO EN SALUD	ESTETOSCOPIO ADULTO-PEDIÁTRICO
PARTIDA	OE.9.2.1
CÓDIGO DEL BIEN	D-125
A.-DESCRIPCIÓN FUNCIONAL	A01 INSTRUMENTO ACÚSTICO USADO DURANTE UN EXAMEN DE AUSCULTACIÓN CON LA FINALIDAD DE AMPLIFICAR LOS RUIDOS CORPORALES Y MEJORAR LA PERCEPCIÓN DE LOS MISMOS EN PACIENTES PEDIÁTRICO.
B.-CARACTERÍSTICAS GENERALES	B01 PARA PACIENTE ADULTO-PEDIÁTRICO. ARCO Y AURICULARES DE ACERO INOXIDABLE O BRONCE CROMADO O TITANIO, ERGONÓMICO Y DISEÑADO PARA AJUSTARSE AL OÍDO DEL USUARIO
	B02 OLIVAS FLEXIBLES FABRICADAS DE SILICÓN O GOMA O PLÁSTICO GRADO MÉDICO, LAVABLES
	B03 UN TUBO FLEXIBLE DE UN LARGO DE MÍNIMO 40 CM
	B04 CÁPSULA DOBLE PARA AUSCULTACIÓN FABRICADA EN ACERO INOXIDABLE O BRONCE CROMADO TITANIO CON VÁSTAGO O CONECTOR CÓNICO PARA ADAPTARSE AL TUBO
	B05 CON VÁLVULA SELECTORA O SISTEMA DE ROTACIÓN O GIRO PARA EL CAMBIO DE CÁPSULA
	B06 CÁPSULA PARA MEMBRANA DENTRO DEL RANGO DE 3.2 CM +/- 10% DE DIÁMETRO.
	B07 MEMBRANA O DIAFRAGMA ACÚSTICA FABRICADA DE EN UN MATERIAL DE FIBRA DE NYLON O FIBRA DE VIDRIO O PLÁSTICO, ANILLO CON ROSCA, ANILLO DE GOMA, SILICÓN O PLÁSTICO GRADO MÉDICO
	B08 CÁPSULA PEQUEÑA DENTRO DEL RANGO DE 2 A 3.5 CM DE DIÁMETRO, CON ANILLO DE GOMA O SILICÓN O PLÁSTICO O PLÁSTICO GRADO MÉDICO
C.-COMPONENTES	C01 DOS PARES DE OJIVAS AURICULARES DE LATEX SUAVE
	C02 DOS (02) DIAFRAGMAS PLANOS ADICIONALES

GOBIERNO REGIONAL CUSCO  
GERENCIA REGIONAL DE GESTIÓN DE OBRAS  
SUB GERENCIA DE GESTIÓN DE OBRAS  
Ing. Jonathan S. Quipe Tito  
RESIDENTE DE O.B.R.A.  
CIP: 202126

GOBIERNO REGIONAL CUSCO  
GERENCIA REGIONAL DE GESTIÓN DE INFRAESTRUCTURA  
SUB GERENCIA DE GESTIÓN DE O.B.R.A.  
Ing. Raul Baca Puma  
RESIDENTE ESPECIALISTA BIOMÉDICO  
CIP: 138797

GOBIERNO REGIONAL DE CUSCO  
GERENCIA REGIONAL DE SUPERVISIÓN Y LICITACIÓN DE INVERSIONES  
Ing. Percy R. Arpita Callo  
INSPECTOR DE OBRA  
CIP: 151112

GOBIERNO REGIONAL CUSCO  
GERENCIA REGIONAL DE SUPERVISIÓN Y LICITACIÓN DE INVERSIONES  
Ing. Carlos Rueda Mercado Montesinos  
INSPECTOR DE OBRA  
CIP: 45712

¡¡¡¡¡

Av. Tomasa Tito Condemayta N° 1101 – Wanchaq



Gobierno Regional de  
Cusco

LICITACION PUBLICA N°32-2024-  
GR CUSCO - 1



Gobierno Regional de Cusco

Gerencia Regional de Gestión de  
Inversiones de Infraestructura

Subgerencia de Gestión de Obras

"Año del Bicentenario, de la consolidación de nuestra Independencia, y de la conmemoración de las heroicas batallas de Junín y Ayacucho"

CARACTERÍSTICA TÉCNICA	
DENOMINACIÓN ESTANDARIZADA DE EQUIPAMIENTO EN SALUD	LINTERNA PARA EXAMEN CLÍNICO
PARTIDA	OE.9.2.2
CÓDIGO DEL BIEN	D-128
A.-DESCRIPCIÓN FUNCIONAL	A01 LINTERNA: PARA EXPLORAR LOS REFLEJOS PUPILARES,ILUMINAR LA CAVIDAD ORAL,ETC.
B.-CARACTERÍSTICAS GENERALES	B01 TIPO LAPICERO
	B02 CON LAMPARA LED
	B03 CARCASA DE ABS PLASTICO O ALUMINIO
	B04 ENCENDIDO Y APAGADO SENCILLO
	B05 LUZ LED
	B06 CLIP DE METAL
	B07 FUNCION A BATERIA
D.-ACCESORIOS	D01 DOS (02) BATERIAS

CARACTERÍSTICA TÉCNICA	
DENOMINACIÓN ESTANDARIZADA DE EQUIPAMIENTO EN SALUD	MARTILLO DE REFLEJOS
PARTIDA	OE.9.2.3
CÓDIGO DEL BIEN	D-129
A.-DESCRIPCIÓN FUNCIONAL	ES UN INSTRUMENTO UTILIZADO EN LA EXPLORACIÓN NEUROLÓGICA PARA OBTENER LOS REFLEJOS OSTEOTENDINOSOS O CLINICOMUSCULARES REALIZANDO UNA PERCUSIÓN SOBRE EL TENDÓN O SOBRE UN SALIENTE ÓSEO. ESTA PERCUSIÓN OCASIONA UN ESTIRAMIENTO DEL MÚSCULO QUE REACCIONA CON UNA CONTRACCIÓN BRUSCA.
B.-CARACTERÍSTICAS GENERALES	B01 MARTILLO CON LA CABEZA DE PERCUSION DE GOMA
	B02 MANGO FABRICADO EN ACERO INOXIDABLE, APROX. 18CM DE LARGO

GOBIERNO REGIONAL CUSCO  
GERENCIA REGIONAL DE GESTIÓN DE OBRAS  
SUB GERENCIA DE OBRAS  
Ing. Jonathan S. Quipe Tito  
RESIDENTE DE OBRA  
CIP: 262128

GOBIERNO REGIONAL CUSCO  
GERENCIA REGIONAL DE GESTIÓN DE OBRAS  
SUB GERENCIA DE OBRAS  
Ing. Raúl Baca Puma  
RESIDENTE EQUIPAMIENTO BIOMEDICO  
CIP: 135737

GOBIERNO REGIONAL CUSCO  
GERENCIA REGIONAL DE SUPERVISIÓN  
Y LIQUIDACIÓN DE INVERSIONES  
Ing. Percy R. Arpita Callo  
INSPECTOR DE OBRA  
CIP: 151912

GOBIERNO REGIONAL CUSCO  
GERENCIA REGIONAL DE SUPERVISIÓN Y  
LIQUIDACIÓN DE INVERSIONES  
Ing. Carlos Alberto Montezinos  
INSPECTOR DE OBRA  
CIP: 45712

¡hagamos

Av. Tomasa Tito Condemayta N° 1101 - Wanchaq





Gobierno Regional de Cusco

Gerencia Regional de Gestión de  
Inversiones de Infraestructura

Subgerencia de Gestión de Obras

"Año del Bicentenario, de la consolidación de nuestra Independencia, y de la conmemoración de las heroicas batallas de Junín y Ayacucho"

CARACTERÍSTICA TÉCNICA	
DENOMINACIÓN ESTANDARIZADA DE EQUIPAMIENTO EN SALUD	PANTOSCOPIO
PARTIDA	OE.9.2.4
CÓDIGO DEL BIEN	D-131
A.-DESCRIPCIÓN FUNCIONAL	A01 EQUIPO COMPUESTO POR OTOSCOPIO Y OFTALMOLOGIA, ESPECULO NASAL, ESPEJOS LARINGEOS Y PORTA LAMPARAS O BRAZO
B.-CARACTERÍSTICAS GENERALES	B01 MANGO TIPO C CON REOSTATO PARA REGULAR INTENSIDAD LUMINOSA
	B02 MANGO DE METAL RESISTENTE, CROMADO CON SUPERFICIE ACANALADA PARA MEJOR AGARRE, DISPOSITIVO DE ANCLAJE PARA INTERCAMBIO DE CABEZALES
	B03 LAMPARAS DE 2.5V O MAYOR,
	B04 OTOSCOPIO
	B05 CABEZAL METALICO CROMADO RESISTENTE AL ENVEJESIMIENTO
	B06 LENTE DE 4 AUMENTOS O MAS DESMONTABLES GIRATORIO EN AMBOS SENTIDOS
	B07 TAPA DE VIDRIO DESMONTABLES PARA INTRODUCCION DE INSTRUMENTOS EXTERNOS
	B08 SISTEMA DE ESTANCO NEUMATICO
	B09 LAMPARA LED
	B10 OFTALMOSCOPIO
	B11 CABEZAL METALICO SOLIDO Y ROBUSTO
	B12 DIAFRAGMA CIRCULAR
	B13 LENTES CORRECTIVAS DE +20 A -20
	B14 LAMPARA LED
D.-ACCESORIOS	D01 SET DE ESPECULOS AURICULARES RESUABLES DE 2 A 9 mm
	D02 ESPECULO NASAL EXPANDIBLE CROMADO
	D03 PORTALAMPARA
	D04 ESPEJOS DE LARINGEOS No.3 y 4
	D05 UN (01) BOMBILLO DE REPUESTO
	D06 ESTUCHE DE DIAGNOSTICO

GOBIERNO REGIONAL CUSCO  
GERENCIA REGIONAL DE GESTIÓN DE INVERSIÓN Y LIQUIDACIÓN DE INVERSIONES  
SUB GERENCIA DE GESTIÓN DE OBRAS  
Ing. Juan P. Delgado Tito  
RESIDENTE ESPECIALISTA BIOMEDICO  
CIP 138128

GOBIERNO REGIONAL CUSCO  
GERENCIA REGIONAL DE GESTIÓN DE INVERSIÓN Y LIQUIDACIÓN DE INVERSIONES  
SUB GERENCIA DE GESTIÓN DE OBRAS  
Ing. Raul Baca Puma  
RESIDENTE ESPECIALISTA BIOMEDICO  
CIP 138137

GOBIERNO REGIONAL DE CUSCO  
GERENCIA REGIONAL DE SUPERVISIÓN Y LIQUIDACIÓN DE INVERSIONES  
Ing. Percy R. Arpita Callo  
INSPECTOR DE OBRA  
CIP 131912

GOBIERNO REGIONAL CUSCO  
GERENCIA REGIONAL DE SUPERVISIÓN Y LIQUIDACIÓN DE INVERSIONES  
Ing. Carlos Quiroz Montezinos  
INSPECTOR DE OBRA  
CIP 43712



Gobierno Regional de Cusco

Gerencia Regional de Gestión de  
Inversiones de Infraestructura

Subgerencia de Gestión de Obras

"Año del Bicentenario, de la consolidación de nuestra independencia, y de la conmemoración de las heroicas batallas de Junín y Ayacucho"

CARACTERÍSTICA TÉCNICA	
DENOMINACIÓN ESTANDARIZADA DE EQUIPAMIENTO EN SALUD	PANTOSCOPIO PEDIÁTRICO
PARTIDA	OE.9.2.5
CÓDIGO DEL BIEN	D-132
A.-DESCRIPCIÓN FUNCIONAL	A01 EQUIPO COMPUESTO POR OTOSCOPIO Y OFTALMOLOGIA, ESPEJULO NASAL, ESPEJOS LARINGEOS Y PORTA LAMPARAS O BRAZO
B.-CARACTERÍSTICAS GENERALES	B01 MANGO TIPO C CON REOSTATO PARA REGULAR INTENSIDAD LUMINOSA
	B02 MANGO DE METAL RESISTENTE, CROMADO CON SUPERFICIE ACANALADA PARA MEJOR AGARRE, DISPOSITIVO DE ANCLAJE PARA INTERCAMBIO DE CABEZALES
	B03 LAMPARAS DE 2.5V O MAYOR,
	OTOSCOPIO
	B04 CABEZAL METALICO CROMADO RESISTENTE AL ENVEJESIMIENTO
	B05 LENTE DE 4 AUMENTOS DESMONTABLES GIRATORIO EN AMBOS SENTIDOS
	B06 TAPA DE VIDRIO DESMONTABLES PARA INTRODUCCION DE INSTRUMENTOS EXTERNOS
	B07 SISTEMA DE ESTANCO NEUMATICO
	B08 LAMPARA LED
	OFTALMOSCOPIO
	B09 CABEZAL METALICO SOLIDO Y ROBUSTO
	B10 DIAFRAGMA CIRCULAR
	B11 LENTES CORRECTIVAS DE +20 A -20
	B12 LAMPARA LED
D.-ACCESORIOS	D01 SET DE ESPECULOS AURICULARES RESUABLES
	D02 ESPEJULO NASAL
	D03 PORTALAMPARA
	D04 ESPEJOS DE LARINGEOS No.3 y 4
	D05 UN (01) BOMBILLO DE REPUESTO
	D06 ESTUCHE DE DIAGNOSTICO

GOBIERNO REGIONAL CUSCO  
GERENCIA REGIONAL DE GESTION DE INVERSIONES  
SUB GERENCIA DE GESTION DE OBRAS  
Ing. Johnny G. Cruz de Tito  
RESIDENTE DE OBRA  
CIP: 262228

GOBIERNO REGIONAL CUSCO  
GERENCIA REGIONAL DE GESTION DE INFRRAESTRUTURA  
SUB GERENCIA DE GESTION DE OBRAS  
Ing. Raúl Baca Puma  
RESIDENTE ESPECIALISTA QUIMICO  
CIP: 138337

GOBIERNO REGIONAL DE CUSCO  
GERENCIA REGIONAL DE SUPERVISION  
Y LIQUIDACION DE INVERSIONES  
Ing. Percy R. Alpita Callo  
INSPECTOR DE OBRA  
CIP: 151612

GOBIERNO REGIONAL CUSCO  
GERENCIA REGIONAL DE SUPERVISION Y  
LIQUIDACION DE INVERSIONES  
Ing. Carlos Ruben Mayado Montesinos  
INSPECTOR DE OBRA  
CIP: 45712



Gobierno Regional de  
Cusco

LICITACION PUBLICA N°32-2024-  
GR CUSCO - 1



Gobierno Regional de Cusco

Gerencia Regional de Gestión de  
Inversiones de Infraestructura

Subgerencia de Gestión de Obras

"Año del Bicentenario, de la consolidación de nuestra Independencia, y de la conmemoración de las heroicas batallas de Junín y Ayacucho"

CARACTERÍSTICA TÉCNICA	
DENOMINACIÓN ESTANDARIZADA DE EQUIPAMIENTO EN SALUD	TENSÍOMETRO ANEROIDE RODABLE ADULTO
PARTIDA	OE.9.2.6
CÓDIGO DEL BIEN	D-135
A.-DESCRIPCIÓN FUNCIONAL	A01 INSTRUMENTO MÉDICO EMPLEADO PARA LA MEDICIÓN NO INVASIVA, POR MEDIOS INDIRECTOS, DE LA PRESIÓN ARTERIAL, PROPORCIONANDO LA MEDIDA DE PRESIÓN EN mm DE Hg.
B.-CARACTERÍSTICAS GENERALES	B01 TENSÍOMETRO ANEROIDE.
	B02 ESCALA DE LECTURA GRADUADA DE 0 A 300 MM. HG.
	B03 DEPÓSITO O PORTA BRAZALETE UBICADO EN EL INTERIOR DEL VÁSTAGO O SOPORTE
	B04 BRAZALETE DE NYLON CON CIERRE VELCRO PARA PACIENTES ADULTOS INCLUYE BLADER DE JEBE DE 2 TUBOS
	B05 PERILLA INSUFLADORA DE GOMA CON VÁLVULA CROMADA DE AJUSTE
	B06 MANGUERA DE CONEXIÓN HELICOIDAL RETRÁCTIL
	B07 DE PIEZAS Y/O ACCESORIOS RECAMBIALES
D.-ACCESORIOS	D01 BASE RODABLE DE 4 RUEDAS O MAS, ALTURA AJUSTABLE
	D02 UNO (01) BRAZALETES DE TELA ADULTO, FÁCILMENTE LAVABLES Y RESISTENTES AL USO FRECUENTE, RECUBIERTAS POR FUNDAS CON SISTEMA DE FIJACIÓN TIPO VELCRO, TAMAÑO ADULTO ESTANDAR.
	D03 CON 02 PERILLAS DE GOMA CON VÁLVULA DE AJUSTE DE REPUESTO

GOBIERNO REGIONAL CUSCO  
GERENCIA REGIONAL DE GESTIÓN DE INVERSIONES DE INFRAESTRUCTURA  
SUB GERENCIA DE GESTIÓN DE OBRAS  
Ing. *Thomay S. Ruiz de Arco*  
RESIDENTE DE OBRA  
CIP: 262122

GOBIERNO REGIONAL CUSCO  
GERENCIA REGIONAL DE GESTIÓN DE INVERSIONES DE INFRAESTRUCTURA  
SUB GERENCIA DE GESTIÓN DE OBRAS  
Ing. *Raul Baca Puma*  
RESIDENTE ESPECIALISTA BIOMEDICO  
CIP: 138797

GOBIERNO REGIONAL CUSCO  
GERENCIA REGIONAL DE SUPERVISIÓN Y LICITACIÓN DE INVERSIONES  
Ing. *Percy R. Arpita Callo*  
INSPECTOR DE OBRA  
CIP: 151912

GOBIERNO REGIONAL CUSCO  
GERENCIA REGIONAL DE SUPERVISIÓN Y LICITACIÓN DE INVERSIONES  
Ing. *Carlos Ruben Montenegro Montesinos*  
INSPECTOR DE OBRA  
CIP: 45712

¡hagamos

Av. Tomasa Tito Condemayta N° 1101 – Wanchaq  
Cusco - Perú





Gobierno Regional de  
Cusco

LICITACION PUBLICA N°32-2024-  
GR CUSCO - 1



Gobierno Regional de Cusco

Gerencia Regional de Gestión de  
Inversiones de Infraestructura

Subgerencia de Gestión de Obras

"Año del Bicentenario, de la consolidación de nuestra Independencia, y de la conmemoración de las heroicas batallas de Junín y Ayacucho"

CARACTERÍSTICA TÉCNICA	
DENOMINACIÓN ESTANDARIZADA DE EQUIPAMIENTO EN SALUD	TENSIOMETRO ANEROIDE RODABLE - TENSIOMETRO ANEROIDE RODABLE PEDIATRICO- NEONATAL
PARTIDA	OE.9.2.7
CÓDIGO DEL BIEN	D-136
A.-DESCRIPCIÓN FUNCIONAL	A01 INSTRUMENTO MÉDICO EMPLEADO PARA LA MEDICIÓN NO INVASIVA, POR MEDIOS INDIRECTOS, DE LA PRESIÓN ARTERIAL, PROPORCIONANDO LA MEDIDA DE PRESIÓN EN mm DE Hg.
B.-CARACTERÍSTICAS GENERALES	B01 TENSIÓMETRO ANEROIDE.
	B02 ESCALA DE LECTURA GRADUADA DE 0 A 300 MM. HG.
	B03 DEPÓSITO O PORTA BRAZALETE UBICADO EN EL INTERIOR DEL VÁSTAGO O SOPORTE
	B04 BRAZALETE DE NYLON CON CIERRE VELCRO PARA PACIENTES PEDIÁTRICO-NEONATAL INCLUYE BLADER DE JEBE DE 2 TUBOS
	B05 PERILLA INSUFLADORA DE GOMA CON VÁLVULA CROMADA DE AJUSTE
	B06 MANGUERA DE CONEXIÓN HELICOIDAL RETRÁCTIL
	B07 DE PIEZAS Y/O ACCESORIOS RECAMBIABLES
D.-ACCESORIOS	D01 BASE RODABLE DE 4 RUEDAS O MAS, ALTURA AJUSTABLE
	D02 UNO (01) BRAZALETES DE TELA ADULTO, FÁCILMENTE LAVABLES Y RESISTENTES AL USO FRECUENTE, RECUBIERTAS POR FUNDAS CON SISTEMA DE FIJACIÓN TIPO VELCRO, TAMAÑO ADULTO ESTANDAR.
	D03 CON 02 PERILLAS DE GOMA CON VÁLVULA DE AJUSTE DE REPUESTO

GOBIERNO REGIONAL CUSCO  
GERENCIA REGIONAL DE TIPO PERMANENTE DE INVERSIÓN  
SUB GERENCIA DE GESTIÓN DE OBRAS  
Ing. Jhonny P. Quipe Tito  
RESIDENTE DE OBRA  
CIP/262128

GOBIERNO REGIONAL CUSCO  
GERENCIA REGIONAL DE TIPO PERMANENTE DE INVERSIÓN  
SUB GERENCIA DE GESTIÓN DE OBRAS  
Ing. Raúl Baca Puma  
RESIDENTE ESPECIALISTA BIOMÉDICO  
CIP: 138797

GOBIERNO REGIONAL DE CUSCO  
GERENCIA REGIONAL DE SUPERVISIÓN Y LIQUIDACIÓN DE INVERSIÓN  
Ing. Percy R. Ayoja Callo  
INSPECTOR DE OBRA  
CIP: 151912

GOBIERNO REGIONAL CUSCO  
GERENCIA REGIONAL DE SUPERVISIÓN Y LIQUIDACIÓN DE INVERSIÓN  
Ing. Carlos Rubén Mercado Montesinos  
INSPECTOR DE OBRA  
CIP: 45712

Hagamos

Av. Tomasa Tito Condemayta N° 1101 - Wanchaq



Gobierno Regional de  
Cusco

LICITACION PUBLICA N°32-2024-  
GR CUSCO - 1



Gobierno Regional de Cusco

Gerencia Regional de Gestión de  
Inversiones de Infraestructura

Subgerencia de Gestión de Obras

"Año del Bicentenario, de la consolidación de nuestra Independencia, y de la conmemoración de las heroicas batallas de Junín y Ayacucho"

CARACTERÍSTICA TÉCNICA	
DENOMINACIÓN ESTANDARIZADA DE EQUIPAMIENTO EN SALUD	TERMÓMETRO/HIGRÓMETRO DIGITAL
PARTIDA	OE.9.2.8
CÓDIGO DEL BIEN	D-158
A.-DESCRIPCIÓN FUNCIONAL	A01 DE USO PROFESIONAL EN TÉCNICA DE MEDICIÓN METEOROLÓGICA. PROPORCIONA HUMEDAD RELATIVA Y TEMPERATURA CON PRECISIÓN
B.-CARACTERÍSTICAS GENERALES	B01 RANGO DE MEDICION: DE 0 A 100% Y -20°C A +60°C (CON POSIBILIDAD DE CAMBIAR A: -4°F A +140°F)
	B02 RESOLUCION: 0,1%HR UND 0,1 °C(0,1°F) PRECISIÓN: ±2,5% HR UND ±0,7°C (±1,2°F).
	B03 PANTALLA: LCD/DE 4 POSICIONES.
	B04 TIEMPO DE RESPUESTA: HUMEDAD=75 S /TEMPERATURA=40S (AMBOS EN AIRE DE CORRIENTE LENTA)
	B05 VALORES MIN/MAX: FUNCION HOLD PARA LOS VALORES MAS ALTOS Y MAS BAJOS.
	B06 ALIMENTACION: BATERIA DE 9V (LA NORMAL PARA 50 HORAS OPERATIVA)
	B07 ADAPTADOR AC:9VDC (8-15VDC MAX ADPTADOR DE RED)
	B08 ENCHUFE DE ADAPTADOR
	B09 TEMPERATURA ALMACENADO: -10 A 60°C (14 A 140°F), HUMEDAD ALMACENADO < 80%HR.
	B10 DIMENSIONES APROXIMADAS:188 (LONGITUD) X 60 (ANCHURA) X 30(ALTURA) MM.
	B11 PESO MENOR A 400G (INCLUIDO BATERIA)
D.-ACCESORIOS	D01 BATERIA DE 9V RECARGABLE
	D02 MANUAL DE USO
	D03 SOFTWARE COMPATIBLE CON WINDOWS POSTERIORES
	D04 CABLE RS-232

GOBIERNO REGIONAL CUSCO  
GERENCIA REGIONAL DE GESTIÓN DE INVERSIONES  
SUBGERENCIA DE GESTIÓN DE OBRAS  
Ing. Jonathan S. Josépe Tito  
RESIDENTE DE OBRA  
CIP. 262128

GOBIERNO REGIONAL CUSCO  
GERENCIA REGIONAL DE GESTIÓN DE INVERSIONES  
SUBGERENCIA DE GESTIÓN DE OBRAS  
Ing. Raúl Baca Puma  
RESIDENTE ESPECIALISTA BIOMÉDICO  
CIP. 138157

GOBIERNO REGIONAL DE CUSCO  
GERENCIA REGIONAL DE SUPERVISIÓN  
Y LICITACIÓN DE INVERSIONES  
Ing. Percy R. Arpita Callo  
INSPECTOR DE OBRA  
CIP. 151912

GOBIERNO REGIONAL CUSCO  
GERENCIA REGIONAL DE SUPERVISIÓN Y  
LICITACIÓN DE INVERSIONES  
Ing. Carlos Rueda Mercado Montesinos  
INSPECTOR DE OBRA  
CIP. 49712

Hagamos

Av. Tomasa Tito Condemayta N° 1101 - Wanchaq



Gobierno Regional de  
Cusco

LICITACION PUBLICA N°32-2024-  
GR CUSCO - 1



Gobierno Regional de Cusco

Gerencia Regional de Gestión de  
Inversiones de Infraestructura

Subgerencia de Gestión de Obras

"Año del Bicentenario, de la consolidación de nuestra Independencia, y de la conmemoración de las heroicas batallas de Junín y Ayacucho"

EXPECIFICACION TÉCNICA	
DENOMINACIÓN ESTANDARIZADA DE EQUIPAMIENTO EN SALUD	COLCHONETA 200X800 mm
PARTIDA	OE.9.2.9
CÓDIGO DEL BIEN	D-159
A.-DESCRIPCIÓN FUNCIONAL	A01 PROPORCIONA UNA SUPERFICIE CÓMODA Y DURADERA
B.-CARACTERÍSTICAS GENERALES	B01 CON AGARRADERAS PARA TRANSPORTE
	B02 FORRO DE VINIL LAVABLE
	B03 CONFECCIONADAS EN VINIL
	B04 MEDIDAS REFERENCIALES APROXIMADAS: 0.80 M X 2.00 M X 10 CM.
	B05 MATERIAL RESISTENTE PARA LIMPIEZA Y DESINFECCIÓN.

EXCIFICACION TÉCNICA	
DENOMINACIÓN ESTANDARIZADA DE EQUIPAMIENTO EN SALUD	BALANZA NEONATAL DIGITAL
PARTIDA	OE.9.2.10
CÓDIGO DEL BIEN	D-187
A.-DESCRIPCIÓN FUNCIONAL	A01 BALANZA ELECTRONICA PARA LECTURA DE RECIEN NACIDOS
B.-CARACTERÍSTICAS GENERALES	B01 BALANZA ELECTRONICA CON PANTALLA DIGITAL
	B02 BASE DEL EQUIPO SOLIDA Y ESTABLE CON AJUSTE DE NIVEL
	B03 SUPERFICIE DE PESAJE FABRICADA EN MATERIAL SINTETICO, SUAVE Y RESISTENTE, DE FACIL LAVADO Y DESINFECCION.
	B04 CON BORDES CONTORNEADOS PARA EVITAR EL VUELVO DEL PACIENTE
	B05 LECTURA DEL PESO DEL RECIEN NACIDO EXPRESADA EN KILOS Y GRAMOS
	B06 CON RANGO DE PESAJE DE 10KG A MAS
	B07 RESOLUCION DE 5 GRAMOS COMO MINIMO Y EXACTITUD HASTA DE 5 GRAMOS
	B08 DISEÑADO PARA AJUSTE Y CALIBRACION AUTOMATICA
E.-REQUERIMIENTO DE ENERGÍA	E01 DISEÑADO PARA 220VAC/60Hz, O CON BATERIAS CON CARGADOR.

GOBIERNO REGIONAL CUSCO  
GERENCIA REGIONAL DE INVERSIONES DE INFRAESTRUCTURA  
SUB GERENCIA DE GESTION DE OBRAS  
Ing. Jhonny S. Qui de Tuito  
RESIDENTE DE OBRA  
CIP. 262128

GOBIERNO REGIONAL CUSCO  
GERENCIA REGIONAL DE GESTION DE INFRAESTRUCTURA  
SUB GERENCIA DE GESTION D  
Ing. Raul Roca Puma  
RESIDENTE DE OBRA BIOMEDICO  
CIP. 136137

GOBIERNO REGIONAL DE CUSCO  
GERENCIA REGIONAL DE SUPERVISION Y  
LICITACION DE INVERSIONES  
Ing. Percy R. Arpita Callo  
INSPECTOR DE OBRA  
CIP. 187612

GOBIERNO REGIONAL CUSCO  
GERENCIA REGIONAL DE SUPERVISION Y  
LICITACION DE INVERSIONES  
Ing. Carlos Ruben Merced Montesinos  
INSPECTOR DE OBRA  
CIP. 49712

Hagamos

Av. Tomasa Tito Condemayta N° 1101 - Wanchaq  
Cusco - Perú





Gobierno Regional de  
Cusco

LICITACION PUBLICA N°32-2024-  
GR CUSCO - 1



Gobierno Regional de Cusco

Gerencia Regional de Gestión de  
Inversiones de Infraestructura

Subgerencia de Gestión de Obras

"Año del Bicentenario, de la consolidación de nuestra Independencia, y de la conmemoración de las heroicas batallas de Junín y Ayacucho"

EXPECIFICACION TÉCNICA	
DENOMINACIÓN ESTANDARIZADA DE EQUIPAMIENTO EN SALUD	BALANZA DE PIE CON TALLIMETRO PEDIATRICA DIGITAL
PARTIDA	OE.9.2.11
CÓDIGO DEL BIEN	D-188
A.-DESCRIPCIÓN FUNCIONAL	A01 EQUIPO UTILIZADO PARA DETERMINAR PESO Y ESTATURA DE PACIENTES PEDIÁTRICOS.
B.-CARACTERÍSTICAS GENERALES	B01 FABRICADA EN MATERIAL METÁLICO O DE ALTA RESISTENCIA
	B02 BASE DEL EQUIPO SÓLIDA Y ESTABLE
	B03 CAPACIDAD DE PESAJE DE 150 KG. O MÁS.
	B04 LECTURA DEL PESO EXPRESADA EN KILOS Y LIBRAS
	B05 GRADUACION DE 0.2 LB.
	B06 LECTURA EN PANTALLA DIGITAL
D.-ACCESORIOS	D01 CONTARÁ CON UN TALLÍMETRO TELESCÓPICO INCORPORADO AL EQUIPO. CON UNA ESCALA GRADUADA EN CENTÍMETROS DE 90 CM O MENOS A 190 CM O MÁS.
E.-REQUERIMIENTO DE ENERGÍA	E01 DISEÑADO PARA OPERAR CON SUMINISTRO ELÉCTRICO MONOFÁSICO 220-230VAC, 60HZ, CON BATERIAS O PILAS. CABLE DE PODER CON TOMA A TIERRA.

EXPECIFICACION TÉCNICA	
DENOMINACIÓN ESTANDARIZADA DE EQUIPAMIENTO EN SALUD	SET DE COLLARIN PARA POLITRAUMATIZADO
PARTIDA	OE.9.2.12
CÓDIGO DEL BIEN	D-196
A.-DESCRIPCIÓN FUNCIONAL	PARA LA INMOVILIZACION DE COLUMNA CERVICAL EN pacientes CON TRAUMA
B.-CARACTERÍSTICAS GENERALES	B01 DOCE (12) TAMAÑOS DIFERENTES (INFANTE, PEDIÁTRICO Y ADULTO, 4 C/U)
	B02 CON FACIL ACCESO PARA VERIFICACION DE PULSO CAROTIDEO, FACILIDAD PARA MANIOBRAR LA VIA AEREA
	B03 SIN REMOVER EL COLLAR, CON INGRESO PARA CANULA DE TRAQUEOTOMIA
	B04 RIGIDO CON CUBIERTA PLASTICA PARCIAL
	B05 BOTONES PARA FIJAR LAS POSICIONES PARA TIRA DE VELCRO O CIERRE REGULABLE

GOBIERNO REGIONAL CUSCO  
GERENCIA REGIONAL DE GESTION DE INVERSIONES DE INFRAESTRUCTURA  
SUB GERENCIA DE GESTION DE OBRAS  
Ing. Johnny S. Cárdenas Tito  
RESIDENTE DE OBRA  
CIP. 262428

GOBIERNO REGIONAL CUSCO  
GERENCIA REGIONAL DE GESTION DE INVERSIONES DE INFRAESTRUCTURA  
SUB GERENCIA DE GESTION DE OBRAS  
Ing. Raúl Baca Puma  
RESIDENTE ESPECIALISTA BIOMEDICO  
CIP. 136757

GOBIERNO REGIONAL DE CUSCO  
GERENCIA REGIONAL DE SUPERVISION Y LICITACION DE INVERSIONES  
Ing. Percy R. Argita Callo  
INSPECTOR DE OBRA  
CIP. 151112

GOBIERNO REGIONAL CUSCO  
GERENCIA REGIONAL DE SUPERVISION Y LICITACION DE INVERSIONES  
Ing. Carlos Ruben Mercado Montesinos  
INSPECTOR DE OBRA  
CIP. 45712

Hagamos

Av. Tomasa Tito Condemayta N° 1101 – Wanchaq



Gobierno Regional de  
Cusco

LICITACION PUBLICA N°32-2024-  
GR CUSCO - 1



Gobierno Regional de Cusco

Gerencia Regional de Gestión de  
Iniciativas de Infraestructura

Subgerencia de Gestión de Obras

"Año del Bicentenario, de la consolidación de nuestra Independencia, y de la conmemoración de las heroicas batallas de Junín y Ayacucho"

CARACTERÍSTICA TÉCNICA	
DENOMINACIÓN Estandarizada de Equipamiento en Salud	MALETÍN DE ATENCION MEDICA
PARTIDA	OE.9.2.13
CÓDIGO DEL BIEN	D-200
A.-DESCRIPCIÓN FUNCIONAL	ATENCION INMEDIATA, PORTÁTIL CON COMPARTIMIENTO DE RECETAS, DOCUMENTOS, ORGANIZADOR RIGIDO EXTRAIBLE Y SEGURO
B.-CARACTERÍSTICAS GENERALES	<b>RESUCITADOR MANUAL NEONATAL</b>
	B01 MALETÍN PORTÁTIL DE ALTA RESISTENCIA CON COMPARTIMIENTOS DE RECETAS, DOCUMENTOS, ORGANIZADOR RIGIDO EXTRAIBLE Y SEGURO.
	B02 CONTENEDOR DE MATERIAL BIOCONTAMINADO DE BOLSILLO INCLUIDO
	B03 TENSÍOMETRO ANEROIDE ADULTO
	B04 TIPO RELOJ, PROTEGIDO POR VIDRIO RESISTENTE
	B05 CON PERILLA DE INSUFLACION DE GOMA SUAVE
	B06 VALVULA TIPO ROSCA
	B07 BRAZALETE PANI TIPO ADULTO, SISTEMA DE FIJACION TIPO VELCRO
	B08 TENSÍOMETRO ANEROIDE PEDIÁTRICO
	B09 TIPO RELOJ PROTEGIDO POR VIDRIO RESISTENTE
	B10 CON PERILLA DE INSUFLACION DE GOMA SUAVE CON VALVULA TIPO ROSCA
	B11 BRAZALETE PANI PEDIÁTRICO, SISTEMA DE FIJACION TIPO VELCRO
	B12 ESTETOSCOPIO ADULTO
	B13 CABEZA DEL ESTETOSCOPIO DE CAPSULA DOBLE CONSTRUIDA EN ACERO INOXIDABLE, ALUMINIO O TITANIO CON SISTEMA DE ROTACION O GIRO PARA CAMBIO DE CAPSULA
	B14 UNA CAPSULA CON DIAFRAGMA ACUSTICO DE DIAMETRO DE 4, 5 A 5 CM
	B15 ARCO Y AURICULARES DE ACERO INOXIDABLE, BRONCE CROMADO O TITANIO ERGONOMICOS Y FLEXIBLES, TUBO FLEXIBLE DE MATERIAL RESISTENTE CON UN LARGO MINIMO DE 50 CM
	B16 DOS (02) OLIVAS AURICULARES DE LATEX, SILICÓN O PLÁSTICO GRADO HOSPITALARIO, LAVABLES DISEÑADOS PARA AJUSTARSE AL OÍDO DEL USUARIO
	OTO-OFTALMOSCOPIO
	B17 CON MANGO UNIVERSAL O INDEPENDIENTE, MATERIAL METÁLICO INOXIDABLE, SUPERFICIE ANTIDESLIZANTE
	B18 OFTALMOSCOPIO COMPUESTO POR RUEDA DE DIAFRAGMA CON DIAFRAGMA LINEAL VERTICAL
	B19 FILTRO VERDE (LIBRE DE ILUMINACION ROJA
	B20 OPTICAS DE OBSERVACION LENTES DE -10 A -40 DIOTRIAS COMO MINIMO
	B21 OTOSCOPIO COMPUESTO POR: LUPA DE VIDRIO INCORPORADA
	B22 JUEGO DE CUATRO (04) ESPECULOS DE POLIPROPILENO DIFERENTES MEDIDAS
	B23 LINTERNA MEDICA
	B24 DE ACERO INOXIDABLE DESINFECTABLE

GOBIERNO REGIONAL CUSCO  
GERENCIA REGIONAL DE GESTIÓN DE OBRAS  
Ing. Jhonny S. Chape Tito  
RESIDENTE DE OBRA  
CIP: 262128

GOBIERNO REGIONAL DE CUSCO  
GERENCIA REGIONAL DE SUPERVISIÓN Y LIQUIDACIÓN DE INVERSIÓN  
Ing. Percy R. Arpita Callo  
INSPECTOR DE OBRA  
CIP: 151012

GOBIERNO REGIONAL CUSCO  
GERENCIA REGIONAL DE SUPERVISIÓN Y LIQUIDACIÓN DE INVERSIÓN  
Ing. Raúl Boca Puma  
RESIDENTE ESPECIALISTA BIOMÉDICO  
CIP: 138737

GOBIERNO REGIONAL CUSCO  
GERENCIA REGIONAL DE SUPERVISIÓN Y LIQUIDACIÓN DE INVERSIÓN  
Ing. Carlos Rubén Díaz Montesinos  
INSPECTOR DE OBRA  
CIP: 45712

tagamos

Av. Tomasa Tito Condemayta N° 1101 - Wanchaq





Gobierno Regional de  
Cusco

LICITACION PUBLICA N°32-2024-  
GR CUSCO - 1



Gobierno Regional de Cusco

Comité Regional de Gestión de  
Iniciativas de Infraestructura

Subgerencia de Gestión de Obras

"Año del Bicentenario, de la consolidación de nuestra Independencia, y de la conmemoración de las heroicas batallas de Junín y Ayacucho"

B25	BULBO HALOGENO O XENON
B26	TERMÓMETRO DIGITAL PARA PACIENTES
B27	DIGITAL, PORTÁTIL BATERIA

CARACTERÍSTICA TÉCNICA	
DENOMINACIÓN ESTANDARIZADA DE EQUIPAMIENTO EN SALUD	LAMPARA DE EXAMEN CLÍNICO
PARTIDA	OE.9.2.14
CÓDIGO DEL BIEN	D-28
A.-DESCRIPCIÓN FUNCIONAL	A01 DISPOSITIVO ELECTROMECAÁNICO, QUE SE USA COMÚNMENTE PARA FACILITAR LA VISUALIZACIÓN EN ÁREAS ESPECÍFICAS DURANTE PROCEDIMIENTOS DE REVISIÓN Y TRATAMIENTO, MEJORANDO LA ILUMINACIÓN.
B.-CARACTERÍSTICAS GENERALES	B01 MODELO DE PIE
	B02 TIPO CUELLO DE GANSO FLEXIBLE, SISTEMA DE ILUMINACIÓN AMBIENTAL QUE PERMITE ILUMINIZACIÓN FIJA DE MAYOR POTENCIA QUE UN FRONTAL.
	B03 INTENSIDAD LUMINOSA: 15,000 A 25,000 LUX A 30CM DE DISTANCIA.
	B04 TEMPERATURA DE COLOR: 5,000 A 6,500 GRADOS KELVIN.
	B05 LED DE LUZ BLANCA CON 30,000 HORAS DE VIDA ÚTIL O MAYOR.
	B06 CON UNO O MÁS LED DE LUZ BLANCA
	B07 SISTEMA DE AJUSTE PARA GRADUACIÓN DE LA ALTURA DESDE 1400 A 1700 MM O RANGO MAYOR
D.-ACCESORIOS	D01 UN (01) CABEZAL O LÁMPARA CON UNO O MÁS LEDS DE LUZ BLANCA
	D02 UN (01) TUBO FLEXIBLE TIPO CUELLO DE GANSO O SIMILAR.
	D03 UNA (01) FUENTE DE ALIMENTACIÓN DE 220VAC, 60HZ
	D04 UNA (01) COLUMNA DE SOPORTE, GRADUABLE, CON ELEMENTO DE COLOCACIÓN DE CABLE DE ALIMENTACIÓN
	D05 UNA (01) BASE O PEDESTAL RODABLE DE FÁCIL DESPLAZAMIENTO CON FRENOS
	D06 TODOS LOS ACCESORIOS NECESARIOS PARA SU CORRECTO FUNCIONAMIENTO
E.-REQUERIMIENTO DE ENERGÍA	E01 CABLE FLEXIBLE TIPO VULCANIZADO DE TRES METROS, Y ENCHUFE SEGÚN RM N° 175-2008-REM Y CEN-UTILIZACIÓN.
	E02 220 VAC / 60 HZ. (TOLERANCIA SEGÚN EL CÓDIGO NACIONAL DE ELECTRICIDAD)
	E03 BATERÍA INCORPORADA (OPCIONAL)

GOBIERNO REGIONAL DE CUSCO  
GERENCIA REGIONAL DE SUPERVISIÓN  
Y LIQUIDACIÓN DE INVERSIONES  
Ing. Percy R. Arpita Callo  
INSPECTOR DE OBRA  
CIP: 151912

GOBIERNO REGIONAL CUSCO  
GERENCIA REGIONAL DE SUPERVISIÓN  
Y LIQUIDACIÓN DE INVERSIONES  
Ing. Raúl Baca Puma  
RESIDENTE ESPECIALISTA BIOMÉDICO  
CIP: 138757

GOBIERNO REGIONAL CUSCO  
GERENCIA REGIONAL DE SUPERVISIÓN  
Y LIQUIDACIÓN DE INVERSIONES  
Ing. Roberto A. De la Cruz  
RESIDENTE ESPECIALISTA BIOMÉDICO  
CIP: 262225

GOBIERNO REGIONAL CUSCO  
GERENCIA REGIONAL DE SUPERVISIÓN  
Y LIQUIDACIÓN DE INVERSIONES  
Ing. Carlos Rubén Viera Montenegro  
INSPECTOR DE OBRA  
CIP: 45712

Hagamos

Av. Tomasa Tito Condemayta N° 1101 - Wanchac



Gobierno Regional de  
Cusco

LICITACION PUBLICA N°32-2024-  
GR CUSCO - 1



Gobierno Regional de Cusco

Gerencia Regional de Gestión de  
Iniciativas de Infraestructura

Subgerencia de Gestión de Obras

"Año del Bicentenario, de la consolidación de nuestra independencia, y de la conmemoración de las heroicas batallas de Junín y Ayacucho"

CARACTERÍSTICA TÉCNICA	
DENOMINACIÓN ESTANDARIZADA DE EQUIPAMIENTO EN SALUD	CAJA TRANSPORTADORA DE VACUNAS - COOLER PARA TRANSPORTE DE VACUNAS
PARTIDA	OE.9.2.15
CÓDIGO DEL BIEN	D-285
A.-DESCRIPCIÓN FUNCIONAL	A01 ELEMENTO TERMICO PARA TRANSPORTAR VACUNAS EN ADECUADAS CONDICIONES DE CONSERVACION Y TEMPERATURA
B.-CARACTERÍSTICAS GENERALES	B01 CAPACIDAD DE ALMACENAJE DE VACUNAS: 1.6 LITROS O MAS
	B02 VIDA FRIA: 12 HORAS COMO MINIMO A 43°C APROXIMADO
	B03 NUMERO DE PAQUETES FRIOS REQUERIDOS: 4 COMO MINIMO
	B04 CALIDAD DEL AISLANTE: POLIURETANO DE ALTA DENSIDAD
	B05 TIPO DE TRANSPORTE: CON MANIJAS Y/O CON DOS ASAS, UNAD DE CADA LADO
	B06 TAPA CON BISAGRA O TAPA DESMONTABLE
D.-ACCESORIOS	D01 CON ACCESORIOS DE 4 PAQUETES FRIOS O MAS

GOBIERNO REGIONAL CUSCO  
GERENCIA REGIONAL DE SUPERVISIÓN Y LIQUIDACIÓN DE INVERSIONES  
Ing. Jhonny S. Quipe Tito  
RESIDENTE DE OBRA  
CIP: 262128

GOBIERNO REGIONAL CUSCO  
GERENCIA REGIONAL DE SUPERVISIÓN Y LIQUIDACIÓN DE INVERSIONES  
Ing. Percy R. Arpita Callo  
INSPECTOR DE OBRA  
CIP: 151012

GOBIERNO REGIONAL CUSCO  
GERENCIA REGIONAL DE SUPERVISIÓN Y LIQUIDACIÓN DE INVERSIONES  
Ing. Rayli Baca Puma  
RESIDENTE ESPECIALISTA BIOMEDICO  
CIP: 138737

GOBIERNO REGIONAL CUSCO  
GERENCIA REGIONAL DE SUPERVISIÓN Y LIQUIDACIÓN DE INVERSIONES  
Ing. Carlos Rubén Montenegro Montesinos  
INSPECTOR DE OBRA  
CIP: 45112

Hagamos

Av. Tomasa Tito Condemayta N° 1101 - Wanchaq



Gobierno Regional de  
Cusco

LICITACION PUBLICA N°32-2024-  
GR CUSCO - 1



Gobierno Regional de Cusco

Gerencia Regional de Gestión de  
Iniciativas de Infraestructura

Subgerencia de Gestión de Obras

"Año del Bicentenario, de la consolidación de nuestra independencia, y de la conmemoración de las heroicas batallas de Junín y Ayacucho"

CARACTERÍSTICA TÉCNICA	
DENOMINACIÓN ESTANDARIZADA DE EQUIPAMIENTO EN SALUD	MALETÍN DE REANIMACIÓN - ADULTO PEDIÁTRICO
PARTIDA	OE.9.2.16
CÓDIGO DEL BIEN	D-307
A.-DESCRIPCIÓN FUNCIONAL	A01 MALETÍN DE EMERGENCIAS DE RESUCITACIÓN COMPLETA. ALTA CALIDAD. CONTIENE EQUIPACIÓN NECESARIA PARA LA REANIMACIÓN DEL PACIENTE EN CASOS DE EMERGENCIA RESPIRATORIA
B.-CARACTERÍSTICAS GENERALES	<b>RESUCITADOR MANUAL ADULTO</b>
	B01 BOLSA DE SILICONA MAYOR DE 1200 ML ESTERILIZABLE EN AUTOCLAVE
	B02 INCLUYE MASCARILLA PARA PACIENTES ADULTOS CON BORDES ACOJINADOS, TRANSPARENTES, ESTERILIZABLES EN AUTOCLAVE
	B03 VALVULA DE PACIENTE, VALVULA PEEP Y VALVULA DE SOBRE PRESION ESTERILIZABLES EN AUTOCLAVE, O RESUCITADORES MANUALES ADULTOS SIN VALVULA DE SOBRE PRESION (RELIEF)
	B04 4. ACUMULADOR DE OXIGENO
	<b>RESUCITADOR MANUAL PEDIÁTRICO</b>
	B05 BOLSA DE SILICONA MAYOR DE 450 ML. Y MENOR DE 1000 ML ESTERILIZABLE EN AUTOCLAVE
	B06 INCLUYE MASCARILLA PARA PACIENTES PEDIATRICOS CON BORDES ACOJINADOS, TRANSPARENTES, ESTERILIZABLES EN AUTOCLAVE
	B07 VALVULA DE PACIENTE, VALVULA PEEP Y VALVULA DE SOBRE PRESION ESTERILIZABLES EN AUTOCLAVE, O RESUCITADORES MANUALES ADULTOS SIN VALVULA DE SOBRE PRESION (RELIEF)
	B08 ACUMULADOR DE OXIGENO
	<b>ASPIRADOR DE SECRECIONES</b>
	B09 UNIDAD DE ASPIRACION DE SECRECIONES ( A PEDAL Y/O NEUMATICA Y/O ELECTRICA)
	<b>LARINGOSCOPIO DE FIBRA OPTICA</b>
	B10 ILUMINACION POR LAMPARA HALOGENA O LED
	B11 DOS (02) HOJAS DE DIFERENTES TAMAÑOS PARA PACIENTES ADULTOS TIPO MACINTOSH REUSABLES DE FIBRA OPTICA (TAMAÑOS 2 Y 3)
	B12 UNA (01) PARA PACIENTES PEDIATRICOS TIPO MACINTOSH REUSABLES DE FIBRA OPTICA (TAMANO 1)
	B13 CON DOS (02) HOJAS DE DIFERENTES TAMAÑOS PARA PACIENTES PEDIATRICOS TIPO MILLER METALICOS REUSABLES DE FIBRA OPTICA (TAMAÑOS 1 Y 2)
	B14 UN (01) MANGO PARA BATERIA TIPO C PARA LARINGOSCOPIO DE FIBRA OPTICA
	D01 CUATRO TUBOS OROFARINGE DE DIFERENTES TAMAÑOS PARA PACIENTES ADULTOS Y PEDIATRICOS

GOBIERNO REGIONAL CUSCO  
GERENCIA REGIONAL DE SUPERVISION Y  
LIQUIDACION DE INVERSIONES  
Ing. Carlos Ruben Mera de Montesino  
INSPECTOR DE OBRA  
CIP: 43712

GOBIERNO REGIONAL CUSCO  
GERENCIA REGIONAL DE SUPERVISION Y  
LIQUIDACION DE INVERSIONES  
Ing. Jonathan Salazar Tito  
RESIDENTE INGENIERO DE OBRA  
CIP: 264128

GOBIERNO REGIONAL CUSCO  
GERENCIA REGIONAL DE SUPERVISION Y  
LIQUIDACION DE INVERSIONES  
Ing. Raimundo Baca Puma  
RESIDENTE ESPECIALISTA BIOMEDICO  
CIP: 334732

GOBIERNO REGIONAL DE CUSCO  
GERENCIA REGIONAL DE SUPERVISION  
Y LIQUIDACION DE INVERSIONES  
Ing. Percy R. Arpita Callo  
INSPECTOR DE OBRA  
CIP: 157612

Tagamos

Av. Tomas Tito Condemayta N° 1101 - Wanchaq





Gobierno Regional de  
Cusco

LICITACION PUBLICA N°32-2024-  
GR CUSCO - 1



Gobierno Regional de Cusco

Gerencia Regional de Gestión de  
Iniciativas de Infraestructura

Subgerencia de Gestión de Obras

"Año del Bicentenario, de la consolidación de nuestra independencia, y de la conmemoración de las heroicas batallas de Junín y Ayacucho"

D.-ACCESORIOS	D02	DOS TUBOS NASOFARINGE DE DIFERENTES TAMAÑOS PARA PACIENTES ADULTOS Y PEDIÁTRICOS
	D03	SEIS TUBOS ENDOTRAQUEALES DE DIFERENTES TAMAÑOS CON GUÍA PARA PACIENTES ADULTOS Y PEDIÁTRICOS
	D04	UNA PINZA TIPO MAGILL
	D05	UN CILINDRO DE OXIGENO CON REGULADOR Y FLUJOMETRO
	D06	DOS (02) LAMPARAS HALOGENAS DE REPUESTO PARA LARINGOSCOPIO, EN CASO DE LED SE OBVIA ESTE REQUERIMIENTO

CARACTERÍSTICA TÉCNICA	
DENOMINACIÓN ESTANDARIZADA DE EQUIPAMIENTO EN SALUD	BALANZA DE PIE CON TALLIMETRO ADULTO DIGITAL - BALANZA DIGITAL CON TALLIMETRO ADULTO
PARTIDA	OE.9.2.17
CÓDIGO DEL BIEN	D-325
A.-DESCRIPCIÓN FUNCIONAL	A01 EQUIPO UTILIZADO PARA DETERMINAR PESO Y ESTATURA DE PACIENTES ADULTOS.
B.-CARACTERÍSTICAS GENERALES	B01 FABRICADA EN MATERIAL METÁLICO O DE ALTA RESISTENCIA
	B02 BASE DEL EQUIPO SÓLIDA Y ESTABLE CON UNA SUPERFICIE
	B03 CON RANGO DE PESAJE DE 0 KG A 150 KG O MÁS.
	B04 CON ESCALA DE LECTURA DE 100 GRAMOS O MENOS.
	B05 LECTURA EN PANTALLA DIGITAL
	B06 CON PUERTOS DE COMUNICACIÓN.
D.-ACCESORIOS	D01 CONTARÁ CON UN TALLIMETRO TELESCÓPICO INCORPORADO AL EQUIPO. CON UNA ESCALA GRADUADA EN CENTÍMETROS DE 90 CM O MENOS A 190 CM O MÁS.
E.-REQUERIMIENTO DE ENERGÍA	E01 DISEÑADO PARA OPERAR CON SUMINISTRO ELÉCTRICO MONOFÁSICO 220-230VAC, 60HZ, CON BATERIAS O PILAS. CABLE DE PODER CON TOMA A TIERRA.

GOBIERNO REGIONAL CUSCO  
GERENCIA REGIONAL DE GESTIÓN DE OBRAS DE INFRAESTRUCTURA  
SUB GERENCIA DE GESTIÓN DE OBRAS  
Ing. Johnny S. Tito  
RESIDENTE DE LA OBRA  
CIP. 262328

GOBIERNO REGIONAL CUSCO  
GERENCIA REGIONAL DE GESTIÓN DE INFRAESTRUCTURA  
SUB GERENCIA DE GESTIÓN DE OBRAS  
Ing. Raúl Baca Puma  
RESIDENTE ESPECIALISTA BIOMEDICO  
CIP. 138797

GOBIERNO REGIONAL DE CUSCO  
GERENCIA REGIONAL DE SUPERVISIÓN Y LICITACIONES DE INVERSIONES  
Ing. Percy R. Arpita Callo  
INSPECTOR DE OBRA  
CIP. 181112

GOBIERNO REGIONAL CUSCO  
GERENCIA REGIONAL DE SUPERVISIÓN Y LICITACIONES DE INVERSIONES  
Ing. Carlos Fernando Montesinos  
INSPECTOR DE OBRA  
CIP. 49712

¡hagamos

Av. Tomasa Tito Condemayta N° 1101 - Wanchaq  
Cusco - Perú



Gobierno Regional de  
Cusco

LICITACION PUBLICA N°32-2024-  
GR CUSCO - 1



Gobierno Regional de Cusco

Gerencia Regional de Gestión de  
Inversiones de Infraestructura

Subgerencia de Gestión de Obras

"Año del Bicentenario, de la consolidación de nuestra Independencia, y de la conmemoración de las heroicas batallas de Junín y Ayacucho"

CARACTERÍSTICA TÉCNICA	
DENOMINACIÓN Estandarizada de Equipamiento en Salud	BALANZA DIGITAL CON TALLÍMETRO NEONATAL
PARTIDA	OE.9.2.18
CÓDIGO DEL BIEN	D-326
A.-DESCRIPCIÓN FUNCIONAL	A01 BALANZA ELECTRÓNICA CON PANTALLA DIGITAL PARA LECTURA DEL PESO DE RECIEN NACIDOS.
B.-CARACTERÍSTICAS GENERALES	B01 BASE DEL EQUIPO SÓLIDA Y ESTABLE CON AJUSTE DE NIVEL
	B02 SUPERFICIE DE PESAJE FABRICADA EN MATERIAL SINTÉTICO, SUAVE Y RESISTENTE, DE FÁCIL LAVADO Y DESINFECCIÓN.
	B03 CON BORDES CONTORNEADOS PARA EVITAR EL VUELCO DEL PACIENTE
	B04 LECTURA DEL PESO DEL RECIEN NACIDO EXPRESADA EN KILOS Y EN GRAMOS
	B05 CON RANGO DE PESAJE DE 0 A 10 KG Ó MÁS
	B06 RESOLUCIÓN DE 5 GRAMOS COMO MÍNIMO Y EXACTITUD HASTA DE 5 GRAMOS
	B07 DISEÑADO PARA AJUSTE Y CALIBRACIÓN AUTOMÁTICA
D.-ACCESORIOS	D01 TALLÍMETRO DE 0 A 60 CM O DE RANGO MÁS AMPLIO.
E.-REQUERIMIENTO DE ENERGÍA	E01 ALIMENTACIÓN A BATERIA Y/O 220-230 VAC/60HZ. (TOLERANCIA SEGÚN EL CÓDIGO NACIONAL DE ELECTRICIDAD)
	E02 CABLE DE ALIMENTACIÓN CON ENCHUFE CON TOMA A TIERRA SEGÚN LA APLICACIÓN DEL DIAGRAMA 1 DEL ARTÍCULO 2 DE LA RM N° 175-2008-MEM/DM. (EN AQUELLOS ESTABLECIMIENTOS DE SALUD QUE NO CUENTEN CON UNA TOMA ELÉCTRICA PARA EL ENCHUFE TIPO SCHUKO, EL PROVEEDOR DEBERÁ PROPORCIONAR E INSTALAR EL TOMACORRIENTE EN LA UBICACIÓN FINAL DEL EQUIPO)

CARACTERÍSTICA TÉCNICA	
DENOMINACIÓN Estandarizada de Equipamiento en Salud	CINTA MÉTRICA
PARTIDA	OE.9.2.19
CÓDIGO DEL BIEN	D-328
A.-DESCRIPCIÓN FUNCIONAL	A01 MEDIDAS CORPORALES
B.-CARACTERÍSTICAS GENERALES	B01 DISEÑADO Y FABRICADO EN MATERIAL INELÁSTICO QUE NO VARIE SU LONGITUD CON EL USO.
	B02 MÉTRICA
	B03 MEDIDA HASTA 1.50 MTS A MÁS
	B04 INCLUIR UN ESTUCHE PARA SU CONSERVACIÓN

GOBIERNO REGIONAL CUSCO  
GERENCIA REGIONAL DE GESTIÓN DE INVERSIONES DE INFRAESTRUCTURA  
SUB GERENCIA DE GESTIÓN DE OBRAS  
Ing. Johnny S. Puy de Tito  
RESIDENTE DE OBRA  
CIP. 262728

GOBIERNO REGIONAL CUSCO  
GERENCIA REGIONAL DE GESTIÓN DE INVERSIONES DE INFRAESTRUCTURA  
SUB GERENCIA DE GESTIÓN DE OBRAS  
Ing. Raúl Baco Puma  
RESIDENTE ESPECIALISTA DOMÉSTICO  
CIP. 138797

GOBIERNO REGIONAL CUSCO  
GERENCIA REGIONAL DE SUPERVISIÓN Y LIQUIDACIÓN DE INVERSIONES  
Ing. Percy R. Arpita Callo  
INSPECTOR DE OBRA  
CIP. 181912

Hagamos

Av. Tomasa Tito Condemayta N° 1101 - Wanchaq



Gobierno Regional de  
Cusco

LICITACION PUBLICA N°32-2024-  
GR CUSCO - 1



Gobierno Regional de Cusco

Gerencia Regional de Gestión de  
Inversiones de Infraestructura

Subgerencia de Gestión de Obras

"Año del Bicentenario, de la consolidación de nuestra independencia, y de la conmemoración de las heroicas batallas de Junín y Ayacucho"

CARACTERÍSTICA TÉCNICA	
DENOMINACIÓN ESTANDARIZADA DE EQUIPAMIENTO EN SALUD	PELOTAS PARA EJERCICIOS 3 MEDIDAS
PARTIDA	OE.9.2.20
CÓDIGO DEL BIEN	D-333
A.-DESCRIPCIÓN FUNCIONAL	A01 CONJUNTO DE PELOTAS DE POLIVINILO PARA SER USADAS EN EJERCICIOS TERAPÉUTICOS O EN PACIENTES GESTANTES
B.-CARACTERÍSTICAS GENERALES	<b>GENERALES</b>
	A01 MATERIAL POLIVINILO U OTRO TIPO DE MATERIAL
	A02 SUPERFICIE ANTIDESLIZANTE
	A03 SISTEMA ANTEEXPLOSION O SI SE PRODUCE UN CORTE, SE DESINFLA DE MANERA PROGRESIVA EVITANDO LESIONES O CAIDAS.
	A04 SOPORTE DE PESO HASTA 150 KILOS O MAS
	A05 PARA SER USADAS EN EJERCICIOS TERAPÉUTICOS QUE AYUDEN INCREMENTAR EL BALANCE, FLEXIBILIDAD, POSTURA, ETC.
	<b>TAMAÑOS A SUMINISTRAR</b>
	A06 DOS (02) DE 45 CM. DE DIAMETRO.
	A07 DOS (02) DE 55 CM. DE DIAMETRO.
	A08 DOS (02) DE 65 CM. DE DIAMETRO

CARACTERÍSTICA TÉCNICA	
DENOMINACIÓN ESTANDARIZADA DE EQUIPAMIENTO EN SALUD	INFANTOMETRO
PARTIDA	OE.9.2.21
CÓDIGO DEL BIEN	D-343
A.-DESCRIPCIÓN FUNCIONAL	A01 USADO PARA MEDIR LA ESTATURA EN NIÑOS MENORES DE 2 AÑOS
B.-CARACTERÍSTICAS GENERALES	B01 DE MATERIAL RESISTENTE A TRACCIONES Y DE FACIL LIMPIEZA Y DESINFECCION CON BORDES CONTORNEADOS PARA EVITAR VUELCOS
	B02 REGLITA CON UN RANDO DE MEDICIÓN APROXIMADO ENTRE 320 MM Y 1000 MM.
	B03 DIVISIÓN MÍNIMA DE LA REGLITA: 1MM.
	B04 PLEGABLE O FLEXIBLE PARA GUARDAR EN ESPACIOS REDUCIDOS
	B05 TOPES CORREDIZOS PARA FACIL MEDIDA
D.-ACCESORIOS	D01 BOLSO DE TRANSPORTE

GOBIERNO REGIONAL CUSCO  
GERENCIA REGIONAL DE SUPERVISION Y  
LIQUIDACION DE INVERSIONES

Ing. Carlos Humberto Mercado Montesinos  
INSPECTOR DE OBRA  
CIP: 45712

CARACTERÍSTICA TÉCNICA	
DENOMINACIÓN ESTANDARIZADA DE EQUIPAMIENTO EN SALUD	TALLIMETRO PEDIATRICO - TALLIMETRO (> A 1/4 UIT)
PARTIDA	OE.9.2.22
CÓDIGO DEL BIEN	D-345

GOBIERNO REGIONAL CUSCO  
GERENCIA REGIONAL DE SUPERVISION Y LIQUIDACION DE INVERSIONES

Ing. Monroy S. Quispe Tito  
RES. 262128  
CIP: 262128

GOBIERNO REGIONAL CUSCO  
GERENCIA REGIONAL DE SUPERVISION Y LIQUIDACION DE INVERSIONES

Ing. Raul Baca Puma  
RES. 138757  
CIP: 138757

GOBIERNO REGIONAL CUSCO  
GERENCIA REGIONAL DE SUPERVISION Y LIQUIDACION DE INVERSIONES

Ing. Percy R. Arpita Callo  
INSPECTOR DE OBRA  
CIP: 15712

Haqamos

Av. Tomas Tito Condemayta N° 1101 - Wanchaq





Gobierno Regional de  
Cusco

LICITACION PUBLICA N°32-2024-  
GR CUSCO - 1



Gobierno Regional de Cusco

Gerencia Regional de Gestión de  
Inversiones de Infraestructura

Subgerencia de Gestión de Obras

"Año del Bicentenario, de la consolidación de nuestra Independencia, y de la conmemoración de las heroicas batallas de Junín y Ayacucho"

A.-DESCRIPCIÓN FUNCIONAL	A01 USADO PARA MEDIR LA ESTATURA DE NIÑOS.	
	B01	REGLA CONSTRUIDA EN ALUMINIO ANONIZADO
	B02	MECANICO TELESCOPICO PARA SER ADOSADO EN LA MESA DE EXAMEN (INCLUYE ACCESORIOS NECESARIOS PARA ADOSAR)
	B03	DIVISION GRABADAS EN BAJO RELIEVE EN CENTIMETROS Y MILIMETROS
	B04	CON INDICADOR DE ACERO LACADO Y/O CROMADO
	B05	CON BASE ADOSABLE DE ALUMINIO O ACERO LACADO Y/O CROMADO
	B06	CAPACIDAD PARA MEDIR LONGITUDES DE TALLAJE DE PACIENTES DE 60CM O MENOS A 160CM O MÁS.
B.-CARACTERÍSTICAS GENERALES	B07	DIVISIÓN DE REFLETA MÍNIMA DE 1MM.

CARACTERÍSTICA TÉCNICA		
DENOMINACIÓN ESTANDARIZADA DE EQUIPAMIENTO EN SALUD	BALANZA DE PIE PORTATIL- BALANZA DIGITAL PORTATIL	
PARTIDA	OE.9.2.23	
CÓDIGO DEL BIEN	D-412	
A.-DESCRIPCIÓN FUNCIONAL	BALANZA PORTÁTIL	
B.-CARACTERÍSTICAS GENERALES	B01	BALANZA ELECTRONICA, PANTALLA DIGITAL PARA LECTURA DE PESO
	B02	FUNCION DE TARA, CERO, HOLD, CLEAR
	B03	EQUIPO DE SOBREMESA, DE FACIL TRANSPORTE
	B04	EQUIPO QUE PERMITA CONVERSION A BALANZA DE PIE
	B05	EQUIPO DISEÑADO PARA TRABAJAR CON PILAS O BATERIAS
C.-COMPONENTES	C01	FABRICADO EN MATERIAL SINTETICO SUAVE Y RESISTENTE DE FACIL LAVADO Y DESINFECCION.
	C02	EQUIPO DE BASE SOLIDA Y ESTABLE
	C03	LECTURA DEL PESO EXPRESADO EN KG (KILOGRAMOS)
	C04	CAPACIDAD DE PESAJE 100KG O MAS CON RESOLUCION MENOR O IGUAL A 10g
D.-ACCESORIOS	D01	CARGADO DE PILAS Y/O BATERIAS

CARACTERÍSTICA TÉCNICA	
DENOMINACIÓN ESTANDARIZADA DE EQUIPAMIENTO EN SALUD	CINTA OBSTETRICA CLAP
PARTIDA	OE.9.2.24
CÓDIGO DEL BIEN	D-413
A.-DESCRIPCIÓN FUNCIONAL	A01 PARA USO EN EMBARAZO
B.-CARACTERÍSTICAS GENERALES	B01 CINTA MÉTRICA PARA MEDIR LA ALTURA UTERINA DURANTE EL EMBARAZO
	B02 CONSTRUIDA EN LONA
	B03 LONGITUD APROXIMADA DE 50 CM, DOBLE FAZ

GOBIERNO REGIONAL CUSCO  
GERENCIA REGIONAL DE INVERSIONES Y LIQUIDACION DE INVERSIONES  
Ing. Shonny C. Chipe Tito  
RESIDENTE ESPECIALISTA BIOMEDICO  
CIP. 282128

GOBIERNO REGIONAL CUSCO  
GERENCIA REGIONAL DE INVERSIONES Y LIQUIDACION DE INVERSIONES  
Ing. Raúl Baca Puma  
RESIDENTE ESPECIALISTA BIOMEDICO  
CIP. 138737

GOBIERNO REGIONAL CUSCO  
GERENCIA REGIONAL DE SUPERVISION Y LIQUIDACION DE INVERSIONES  
Ing. Percy R. Appita Calle  
INSPECTOR DE OBRA  
CIP. 184812

¡hagamos

Av. Tomasa Tito Condemayta N° 1101 - Wanchaq



Gobierno Regional de  
Cusco

LICITACION PUBLICA N°32-2024-  
GR CUSCO - 1



Gobierno Regional de Cusco

Gerencia Regional de Gestión de  
Inversiones de Infraestructura

Subgerencia de Gestión de Obras

"Año del Bicentenario, de la consolidación de nuestra Independencia, y de la conmemoración de las heroicas batallas de Junín y Ayacucho"

B04	ANVERSO CON INFORMACION DE VALORES NORMALES DE ALTURA UTERINA Y VALORES DE REFERENCIA DE PRESION
B05	REVERSO: PATRONES DE ALTURA UTERINA, GANACIA DE PESO

CARACTERÍSTICAS TÉCNICAS	
DENOMINACIÓN ESTANDARIZADA DE EQUIPAMIENTO EN SALUD	CAMILLA DE POLIETILENO - TABLA DE TRANSPORTE DE POLITRAUMATIZADO
PARTIDA	OE.9.2.25
CÓDIGO DEL BIEN	M-129
A.-DESCRIPCIÓN FUNCIONAL	A01 MOBILIARIO UTILIZADO PARA TRANSPORTAR AL PACIENTE
B.-CARACTERÍSTICAS GENERALES	B01 RÍGIDO Y LIVIANO, PESA SÓLO 14 LIBRAS
	B02 MEDIDA APROXIMADA 42CM X 186CM
	B03 TABLEROS CON PINES, SON 100% TRANSLÚCIDO DE RAYOS X.
	B04 PASADORES OPCIONALES SE MOLDEAN EN EL TABLERO, LO QUE AUMENTA SU DURABILIDAD
	B05 ASIDEROS DE GRAN TAMAÑO PERMITEN CORREAS LOOP- LOK FIJARSE FÁCILMENTE EN LAS RANURAS DE CLAVADO, Y DAR CABIDA A LAS MANOS ENGUANTADAS
	B06 ASIDEROS SON CRIADOS PARA LEVANTAR Y PREVENIR LOS NUDILLOS RASPADOS Y CORREAS.
	B07 CONTORNOS DE LOS BORDES EMPOTRADOS PROPORCIONAN ESTABILIZACIÓN ADICIONAL DE LOS INMOVILIZADORES DE CABEZA ESTÁNDAR
	B08 CÓNICO HACIA EL EXTREMO DEL PIE PARA UNA FÁCIL EXTRICACIÓN EN LOCALES CERRADOS.
D.-ACCESORIOS	D01 UN (01) COLLAR CERVICAL CON LA OPCIÓN DE VARIAS MEDIDAS.

GOBIERNO REGIONAL CUSCO  
GERENCIA REGIONAL DE SUPERVISIÓN Y  
LIQUIDACIÓN DE OBRAS  
Ing. Carlos RUIZ Montesiños  
INSPECTOR DE OBRA  
CIP. 43712

CARACTERÍSTICA TÉCNICA	
DENOMINACIÓN ESTANDARIZADA DE EQUIPAMIENTO EN SALUD	CARRO TRANSPORTADOR DE POLIETILENO PARA RESIDUOS SOLIDOS - CONTENEDOR RODABLE PARA RESIDUOS SOLIDOS
PARTIDA	OE.9.2.26
CÓDIGO DEL BIEN	M-164
A.-DESCRIPCIÓN FUNCIONAL	A01 UTILIZADO COMO DEPOSITO DE DESPERDICIOS
B.-CARACTERÍSTICAS GENERALES	B01 DE TRACCIÓN MANUAL, CON AMORTIGUACIÓN APROPIADA Y LLANTAS DE GOMA, REFERENTEMENTE, PARA ASEGURAR RAPIDEZ Y SILENCIO EN LA OPERACIÓN.
	B02 DISEÑO QUE ASEGURE IMPERMEABILIDAD Y ESTABILIDAD A FIN DE EVITAR ACCIDENTES POR DERRAMES DE LOS RESIDUOS, CHOQUES O DAÑOS A LA POBLACIÓN DEL ESTABLECIMIENTO DE SALUD
	B03 FABRICADAS EN POLIETILENO VIRGEN DE ALTA DENSIDAD (PEHD)
	B04 PROTECCIÓN CONTRA RAYOS UV.
	B05 RUEDAS DE CAUCHO ACORDE A LA CAPACIDAD DEL CONTENEDOR Y CON SISTEMA DE FRENADO
	B06 CAPACIDAD APROXIMADA DE 240 LITROS

GOBIERNO REGIONAL CUSCO  
GERENCIA REGIONAL DE SUPERVISIÓN Y  
LIQUIDACIÓN DE OBRAS  
Ing. Dionisio Tito de Tito  
RESP. TITULO OBRA  
CIP. 262128

GOBIERNO REGIONAL CUSCO  
GERENCIA REGIONAL DE SUPERVISIÓN Y  
LIQUIDACIÓN DE OBRAS  
Ing. Raúl Baca Puma  
RESP. ESPECIALISTA BIOMEDICO  
CIP. 138737

GOBIERNO REGIONAL CUSCO  
GERENCIA REGIONAL DE SUPERVISIÓN Y  
LIQUIDACIÓN DE OBRAS  
Ing. Percy R. Alpica Callo  
RESP. OBRA  
CIP. 15151

hagamos

Av. Tomasa Tito Condemayta N° 1101 - Wanchaq





Gobierno Regional de  
Cusco

LICITACION PUBLICA N°32-2024-  
GR CUSCO - 1



Gobierno Regional de Cusco

Gerencia Regional de Gestión de  
Inversiones de Infraestructura

Subgerencia de Gestión de Obras

"Año del Bicentenario, de la consolidación de nuestra Independencia, y de la conmemoración de las heroicas batallas de Junín y Ayacucho"

B07	MATERIAL DE POLIETILENO DE ALTA DENSIDAD
B08	COLOR VARÍA DE ACUERDO AL USO A EMPLEAR

CARACTERÍSTICA TÉCNICA	
DENOMINACIÓN ESTANDARIZADA DE EQUIPAMIENTO EN SALUD	GESTOGRAMA
PARTIDA	OE.9.2.30
CÓDIGO DEL BIEN	O-26
A.-DESCRIPCIÓN FUNCIONAL	A01 CONTROL PRENATAL
B.-CARACTERÍSTICAS GENERALES	B01 GESTOGRAMAS DE PARED DE MADERA PRENSADA
	B02 TAMAÑO APROXIMADO: 55 X 42CM
	B03 CON CÍRCULO DE ACRÍLICO INSERTADO DE 21.5CM DIÁMETRO, EN EL EXTREMO IZQUIERDO DEL CENTRO,
	B04 IMPRESIÓN EN PAPEL FOLKOTE DE 55X42CM, TIRA Y RETIRA A FULLCOLOR
	B05 BROCHES EN LOS LATERALES

CARACTERÍSTICA TÉCNICA	
DENOMINACIÓN ESTANDARIZADA DE EQUIPAMIENTO EN SALUD	SET DE RODILLOS DE ESPUMA PARA GESTANTE
PARTIDA	OE.9.2.31
CÓDIGO DEL BIEN	O-27
A.-DESCRIPCIÓN FUNCIONAL	A01 RODILLOS DE GOMA ESPUMA DE FÁCIL LIMPIEZA, PARA LA REALIZACIÓN DE EJERCICIOS O TERAPIAS DE LA PACIENTE GESTANTE.
B.-CARACTERÍSTICAS GENERALES	B01 FABRICADO CON GOMA-ESPUMA DE ALTA DENSIDAD
	B02 TAPIZADO EN LINO PLASTIFICADO O SKAY DE POLIESTER U OTRO TIPO DE MATERIAL APROPIADO Y QUE CUMPLA LAS DEMÁS CARACTERÍSTICAS
	B03 RESISTENTE A LA FRICCIONES Y FACIL DE LIMPIAR
	B04 SUPERFICIE CON TEXTURA ANTIDESLIZANTE
	B05 ANTIDERFORMABLES
	B06 APLICACION DE TERAPIAS A LAS MADRES GESTANTES
	B07 RESISTENTE A LAVADO Y DESINFECCIÓN.

#### 4. EMBALAJE Y ROTULADO NO CORRESPONDE

GOBIERNO REGIONAL DE CUSCO  
GERENCIA REGIONAL DE SUPERVISIÓN  
Y LICITACIÓN DE INVERSIONES  
Ing. Percy R. Arpita Calle  
INSPECTOR DE OBRA  
CIP: 151912

#### 5. REGLAMENTOS TÉCNICOS, NORMAS METROLÓGICAS Y/O SANITARIAS

- LEY N° 30225 "Ley N° 30225, Ley de Contrataciones del Estado, y sus modificatorias"
- Decreto Supremo N° 344-2018-EF, Decreto Supremo que aprueba el Reglamento de la Ley de Contrataciones del Estado, y sus modificatorias
- R.M.-533-2016-MINSA-Aprob. - "Lineamientos para la elaboración del plan multianual de mantenimiento de la infraestructura y el equipamiento en los establecimientos de salud"
- NTS 113-MINSA/DGIEM -v01 "Infraestructura y equipamiento de los establecimientos de salud del primer nivel de atención"
- NTS 0.72-MINSA/DGSP-v01 "Unidad Productora de Servicios de Patología Clínica"



Ing. Johnny S. Huaype Tito  
RESIDENTE ESPECIALISTA DE OBRA  
CIP: 262128



Ing. Raúl Boca Puma  
RESIDENTE ESPECIALISTA BIOMÉDICO  
CIP: 138737



Ing. Carlos Rubén Merino Alentinos  
INSPECTOR DE OBRA  
CIP: 18712

Hagamos

Av. Tomasa Tito Condemayta N° 1101 - Wanchaq  
CIP: 138737



Gobierno Regional de Cusco

Gerencia Regional de Gestión de  
Inversiones de Infraestructura

Subgerencia de Gestión de Obras

"Año del Bicentenario, de la consolidación de nuestra Independencia, y de la conmemoración de las heroicas batallas de Junín y Ayacucho"

- Resolución Directoral 043-2013-DGIEM "Parámetros para la evaluación de un proyecto de pre inversión de infraestructura y equipamiento para establecimientos de salud"
- Resolución Directoral 004-2013 DGIEM "Procedimientos Técnicos para la Recepción y Entrega del Equipamiento para los Diversos Establecimientos de Salud, Direcciones u Oficinas Generales del ministerio de Salud"
- LEY 29459 "Ley de los Productos Farmacéuticos, dispositivos Médicos y productos sanitarios"
- Resolución Ministerial N° 308-2009-MINSA que aprueba la Norma Técnica de Salud N° 079 "Norma Técnica de Salud de la Unidad Productora de los Servicios de Medicina de Rehabilitación"
- Resolución Ministerial N° 627-2008-MINSA que aprueba la Norma Técnica de Salud N° 072 "Norma Técnica de Salud de la Unidad Productora de Servicios de Patología Clínica".
- RM N° 529-2206/MINSA NTS N°043-MINSA/DGSP-V01 "Norma Técnica de Salud para la atención Integral de las personas Adultas Mayores".
- Resolución Ministerial N°953-2006/MINSA y su modificatoria, que aprueba a NTS N°051 MINSA/OGDN-V.01 "Norma Técnica de Salud para el transporte Asistido para paciente por Vía Terrestre".

La normativa citada precedentemente, incluye sus modificatorias, de ser el caso.

## 6. SISTEMA DE CONTRATACIONES

SUMA ALZADA

## 7. MODALIDAD DE CONTRATACIÓN

LLAVE EN MANO

### 7.1. CONDICIONES PARA LA INSTALACION Y PUESTA EN FUNCIONAMIENTO

- El Contratista deberá dejar los equipos en funcionamiento, para ello suministrará todos los elementos, accesorios y/o partes necesarios para cumplir con dejar operativo y en funcionamiento en el establecimiento de Salud de destino. Si en las Características Técnicas, no se hubiese contemplado, algún accesorio y/o parte necesario, para que el equipo se instale u funcione adecuadamente, el Contratista deberá de proporcionar sin costo alguno para la Entidad.

### 7.2. CALIFICACIONES DEL PERSONAL CLAVE

- El contratista a la entrega de los bienes debe contar con el personal clave, quien debe cumplir lo siguiente:

#### 7.2.1. GRADO DE INSTRUCCIÓN

Un Ingeniero o Bachiller y/o Técnico, Mecánico y/o Electrónico y/o Electricista y/o Electromecánico y/o Industrial. El nivel académico que se acreditará al inicio de la ejecución de la prestación, la formación académica se acreditará para la formalización del contrato.

#### 7.2.2. EXPERIENCIA DEL PERSONAL CLAVE

experiencia en instalación y/o mantenimiento de equipos Biomédicos en general, no menor a 24 meses, contados a partir de expedido el título y/o diploma de bachillerato.

#### 7.2.3. FUNCIONES DEL PERSONAL CLAVE



Ing. Jhonny S. Ortiz de Tito  
RESIDENTE DE OBRA  
CIP. 262128



Ing. Ray L. Baca Puma  
RESIDENTE ESPECIALISTA BIOMEDICO  
CIP. 138797



Ing. Percy R. Arpita Callo  
INSPECTOR DE OBRA  
CIP. 161918

¡hagamos

Av. Tomasa Tito Condemayta N° 1101 – Wanchaq  
TEL: 084 251 400 400 FAX: 084 251 400 401





Gobierno Regional de Cusco

Gerencia Regional de Gestión de  
Iniciativas de Infraestructura

Subgerencia de Gestión de Obras

"Año del Bicentenario, de la consolidación de nuestra Independencia, y de la conmemoración de las heroicas batallas de Junín y Ayacucho"

El contratista debe presentar como mínimo un personal técnico calificado responsable en el manejo y manipulación de los equipos biomédicos.

- Estará encargado de la entrega, instalación, pruebas de funcionamiento y capacitación.

## 8. GARANTÍA COMERCIAL

La garantía de la totalidad de los bienes que corresponden al equipamiento será de 24 meses como mínimo.

La garantía inicia a partir de la conformidad de los bienes.

El Contratista debe inspeccionar el defecto o mal funcionamiento, este procedimiento se debe realizar en presencia del personal encargado del centro de salud y/o Encargado del Equipamiento Biomédico y posterior a la verificación el contratista deberá emitir la opinión respectiva dentro de las primeras 48 horas de recibida la notificación para sustentar si el fallo se debe a un mal uso del equipo, en dicho caso asumirá la reparación el área encargada del equipo al momento de producirse la falla. En caso contrario o En caso de no dar opinión en el plazo indicado, El Contratista asumirá el desperfecto como parte de la garantía.

El Contratista reemplazará el dispositivo, componente, parte o bloque dañado en un plazo máximo de 7 días hábiles sin costo alguno para El centro de salud o la unidad ejecutora después de notificado el problema en el equipo, caso contrario el contratista deberá reemplazar el equipo por uno nuevo.

El cambio de equipos dentro del plazo de garantía deberá ser previsto por El Contratista, con el objetivo de reemplazar por uno igual o de características técnicas superiores.

La garantía de los equipos médicos estará constituida por un "Certificado de Garantía o Carta de Garantía" reconocido por el Contratista, donde especifique la vigencia y alcances, por cada equipo instalado.

El Contratista queda obligado a extender el plazo de vigencia de la garantía del equipo médico, cuantas veces sea necesario, por un plazo similar al que el equipo se encuentre inoperativo por causas atribuibles al Contratista.

El certificado y/o carta de garantía se presentará a la entrega de los bienes, al finalizar las pruebas de funcionamiento.

**Nota: No se considera ingreso a almacén, aquellos bienes que ingresan en calidad de custodia o bulto, debido a que estos necesitan verificación por parte de la residencia de Especialidad Biomédica y generar el Acta de Cumplimiento.**

Como parte de la garantía

### MANTENIMIENTO Y CAPACITACIÓN

1. El contratista, al finalizar la entrega de los equipos médicos al finalizar las pruebas de funcionamiento debe presentar un programa de mantenimiento preventivo, el cual deberá ejecutar posterior a la conformidad del equipamiento. El programa de mantenimiento preventivo será presentado para los equipos que lo requieran. Asimismo, el contratista deberá presentar los procedimientos de mantenimiento preventivo que efectuará a los equipos.

EL mantenimiento se realizará de acuerdo a las recomendaciones del fabricante y/o contratista y se realizará a los equipos según el siguiente listado

N°	CÓDIGO	DESCRIPCIÓN	MANTENIMIENTO PREVENTIVO
1	D-125	ESTETOSCOPIO ADULTO PEDIÁTRICO	NO CORRESPONDE

GOBIERNO REGIONAL CUSCO  
GERENCIA REGIONAL DE SUPERVISIÓN Y  
LICITACIÓN DE INVERSIONES  
Ing. Carlos R. Arpita Callo  
INSPECTOR DE OBRA  
CIP 138712

GOBIERNO REGIONAL CUSCO  
GERENCIA REGIONAL DE SUPERVISIÓN Y  
LICITACIÓN DE INVERSIONES  
Ing. Raul Baco Puma  
RESIDENTE ESPECIALIDAD BIOMÉDICA  
CIP 138737

GOBIERNO REGIONAL CUSCO  
GERENCIA REGIONAL DE SUPERVISIÓN Y  
LICITACIÓN DE INVERSIONES  
Ing. Carlos R. Arpita Callo  
INSPECTOR DE OBRA  
CIP 138712

Hagamos

Av. Tomás Tito Condemayta N° 1101 - Wanchaq



Gobierno Regional de  
Cusco

LICITACION PUBLICA N°32-2024-  
GR CUSCO - 1



Gobierno Regional de Cusco

Gerencia Regional de Gestión de  
Inversiones de Infraestructura

Subgerencia de Gestión de Obras

"Año del Bicentenario, de la consolidación de nuestra Independencia, y de la conmemoración de las heroicas batallas de Junín y Ayacucho"

2	D-128	LINTERNA PARA EXAMEN CLÍNICO	NO CORRESPONDE
3	D-129	MARTILLO DE REFLEJOS	NO CORRESPONDE
4	D-131	PANTOSCOPIO	NO CORRESPONDE
5	D-132	PANTOSCOPIO PEDIÁTRICO	NO CORRESPONDE
6	D-135	TENSIÓMETRO ANEROIDE RODABLE ADULTO	NO CORRESPONDE
7	D-136	TENSIÓMETRO ANEROIDE RODABLE PEDIÁTRICO-NEONATAL	NO CORRESPONDE
8	D-158	TERMÓMETRO/ HÍGROMETRO DIGITAL	NO CORRESPONDE
9	D-159	COLCHONETA 2.0 X 0.80 M	NO CORRESPONDE
10	D-187	BALANZA NEONATAL DIGITAL	SI
11	D-188	BALANZA DE PIE CON TALLIMETRO PEDIATRICA DIGITAL	SI
12	D-196	SET DE COLLARIN PARA POLITRAUMATIZADOS	NO CORRESPONDE
13	D-200	MALETÍN DE ATENCION MEDICA	NO CORRESPONDE
14	D-28	LAMPARA DE EXAMEN CLÍNICO	SI
15	D-285	CAJA TRANSPORTADORA DE VACUNAS - COOLER PARA TRANSPORTE DE VACUNAS	NO CORRESPONDE
16	D-307	MALETÍN DE REANIMACIÓN -ADULTO PEDIÁTRICO	NO CORRESPONDE
17	D-325	BALANZA DE PIE CON TALLIMETRO ADULTO DIGITAL - BALANZA DIGITAL CON TALLIMETRO ADULTO	SI
18	D-326	BALANZA DIGITAL CON TALLIMETRO NEONATAL	SI
19	D-328	CINTA MÉTRICA	NO CORRESPONDE
20	D-333	PELOTAS PARA EJERCICIOS 3 MEDIDAS	NO CORRESPONDE
21	D-343	INFANTOMETRO	NO CORRESPONDE
22	D-345	TALLIMETRO PEDIATRICO - TALLIMETRO (> A 1/4 UIT)	NO CORRESPONDE
23	D-412	BALANZA DE PIE PORTATIL- BALANZA DIGITAL PORTATIL	SI
24	D-413	CINTA OBSTETRICA CLAP	NO CORRESPONDE
25	M-129	CAMILLA DE POLIETILENO - TABLA DE TRANSPORTE DE POLITRAUMATIZADO	NO CORRESPONDE
26	M-164	CARRO TRANSPORTADOR DE POLIETILENO PARA RESIDUOS SOLIDOS - CONTENEDOR RODABLE PARA RESIDUOS SOLIDOS	NO CORRESPONDE
27	O-13	GESTOGRAMA	NO CORRESPONDE
28	O-20	SET DE RODILLOS DE ESPUMA PARA GESTANTE	NO CORRESPONDE

contratista de equipos médicos queda obligado a realizar dos (2) tipos de capacitación:

2. CAPACITACIÓN EN EL CORRECTO MANEJO, OPERACIÓN FUNCIONAL, CUIDADO Y CONSERVACIÓN BÁSICA DEL EQUIPO (CAPACITACIÓN ÁREA USUARIA): dirigido a los Profesionales de la Salud y otros que designe el Gobierno Regional de CUSCO.

Se llevará a cabo una vez instalado y puesto en funcionamiento el equipo, así como a la recepción del equipo por la Entidad, al día siguiente de las pruebas de funcionamiento. Se ceñirá obligatoriamente a lo señalado en el Formato establecido en anexo i y se evitará que las capacitaciones de diversos equipos se den en paralelo, a fin de dar posibilidad de que los profesionales de Salud y otros que designe el Gobierno Regional puedan a capacitarse en todos los equipos. Se permite la agrupación (2 o más equipos al mismo tiempo) o reducción de tiempo

GOBIERNO REGIONAL CUSCO  
GERENCIA REGIONAL DE GESTIÓN DE OBRAS  
Ing. Jhonny S. ...  
RESIDENTE ESPECIALISTA BIOMEDICO  
CIP. 262328

GOBIERNO REGIONAL CUSCO  
GERENCIA REGIONAL DE GESTIÓN DE INVERSIONES DE INFRAESTRUCTURA  
Ing. Raúl Baca Puma  
RESIDENTE ESPECIALISTA BIOMEDICO  
CIP. 138737

GOBIERNO REGIONAL CUSCO  
GERENCIA REGIONAL DE SUPERVISIÓN Y DISTRIBUCIÓN DE INVERSIONES  
Ing. Percy R. Arpita-Callo  
INGENIERO JEFE OBRA  
CIP. 13/012

Av. Tomás Tito Condemayta N° 1101 - Wanchaq

hagamos





Gobierno Regional de  
Cusco

LICITACION PUBLICA N°32-2024-  
GR CUSCO - 1



Gobierno Regional de Cusco

Gerencia Regional de Gestión de  
Inversiones de Infraestructura

Subgerencia de Gestión de Obras

"Año del Bicentenario, de la consolidación de nuestra independencia, y de la conmemoración de las heroicas batallas de Junín y Ayacucho"

(enfocándose en las diferencias) de capacitación de equipos, siempre y cuando estos pertenezcan a la misma familia, varíen sólo capacidad y tengan el mismo principio de funcionamiento.

El contratista, a la entrega e instalación de los equipos, deberá presentar un programa de capacitación en el correcto manejo, operación funcional, cuidado y conservación básica del equipo.

**La capacitación será por un total de 8 horas para todos los bienes descritos.**

3. CAPACITACIÓN ESPECIALIZADA EN SERVICIO TÉCNICO DE MANTENIMIENTO Y REPARACIÓN DEL EQUIPO (CAPACITACIÓN ÁREA TÉCNICA): dirigido al personal Profesional, Técnico y otros de la DIRESA CUSCO, en coordinación con el Gobierno Regional de CUSCO.

Se llevará a cabo una vez instalado y puesto en funcionamiento el equipo, así como a la recepción del equipo por la Entidad, **al día siguiente de las pruebas de funcionamiento**, el contratista queda obligado a presentar el compromiso de capacitación especializada en servicio técnico de mantenimiento y reparación del equipo, así como deberá presentar un programa de capacitación especializada en servicio técnico de mantenimiento y reparación del equipo, acorde a lo establecido. El contratista podrá, previa coordinación con el Gobierno Regional de CUSCO, mejorar dicho programa de acuerdo a las condiciones de funcionamiento de los equipos adjudicados.

El contratista deberá entregar un "Certificado de Capacitación" a cada una de las personas que hayan aprobado (considerando la nota mínima aprobatoria) la capacitación impartida.

**La capacitación será por un total de 8 horas para todos los bienes descritos.**

#### 9. MUESTRAS

NO CORRESPONDE

#### 10. PRESTACIONES ACCESORIAS

NO CORRESPONDE

#### 11. REQUISITOS DEL PROVEEDOR Y/O PERSONAL

##### 11.1 EL Personal

El contratista a la entrega de los equipos debe contar con el personal técnico especializado, con la finalidad de garantizar la capacitación y el correcto funcionamiento de los bienes al momento de la entrega de los equipos, el personal se debe presentar mediante un fotocheck o carta de presentación.

##### 11.2 Otras consideraciones para la ejecución de la prestación

###### 11.2.1 Otras obligaciones del Contratista

Sin exclusión de las obligaciones que correspondan al Contratista, conforme con los dispositivos legales y reglamentarios vigentes, y que son inherentes al objeto de contrato, se obliga y compromete a cumplir con lo siguiente aspectos:

##### ASPECTOS GENERALES

- La empresa o empresas deberán tener autorización sanitaria como establecimiento farmacéutico tipo droguería emitida por la entidad competente y deberán contar con el certificado de buenas prácticas de almacenamiento conforme a lo dispuesto en la Ley 29459 "Ley de los productos farmacéuticos, dispositivos médicos y productos sanitarios" y

GOBIERNO REGIONAL CUSCO  
GERENCIA REGIONAL DE SUPERVISIÓN Y  
LIQUIDACIÓN DE INVERSIONES  
Ing. J.S. Qui de Tito  
CIP: 262128

GOBIERNO REGIONAL CUSCO  
GERENCIA REGIONAL DE GESTIÓN DE INFRAESTRUCTURA  
SUB GERENCIA DE GESTIÓN DE  
Ing. Raúl Baca Puma  
RESIDENTE ESPECIALISTA BIOMÉDICA  
CIP: 138137

GOBIERNO REGIONAL DE CUSCO  
GERENCIA REGIONAL DE SUPERVISIÓN  
Y LIQUIDACIÓN DE INVERSIONES  
Ing. Percy R. Alpita Callo  
INSPECTOR DE OBRA  
CIP: 161912

Av. Tomasa Tito Condemayta N° 1101 - Wanchaq

laqamos



Gobierno Regional de Cusco

Gerencia Regional de Gestión de  
Inversiones de Infraestructura

Subgerencia de Gestión de Obras

"Año del Bicentenario, de la consolidación de nuestra Independencia, y de la conmemoración de las heroicas batallas de Junín y Ayacucho"

con el INFORME TÉCNICO N°356-2019-GRCUSCO/DRSC-DEAIS-DMID-FCVS-LMCQ de la dirección de medicamentos insumos y drogas (DIGEMID) y en conformidad al Reglamento de establecimientos Farmacéuticos D.S. N° 014-2011-SA, Documentos emitidos por la DIGEMID o entes desconcentrados a Nivel nacional. (el contratista deberá presentar en copia simple su autorización sanitaria y su certificado de buenas prácticas de almacenamiento)

- El Contratista tendrá pleno conocimiento de las condiciones y lugar donde se entregará los equipos biomédicos, tomando en cuenta los accesos, situaciones del transporte de personal y materiales, manejo, almacenamiento.
- El Contratista, asumirá con los gastos que corresponden al envío (flete, impuestos y otros) e instalación del EQUIPAMIENTO adquiridos para el Centro de Salud.
- El Contratista deberá entregar los certificados y/o protocolos de calibración y/o prueba de fábrica de los equipos objeto de la contratación, **Se llevará a cabo una vez instalado y puesto en funcionamiento el equipo, así como a la recepción del equipo por la Entidad, al día siguiente de las pruebas de funcionamiento.**
- Entregar las garantías de los equipos
- El Contratista deberá proveer los instrumentos de medición adecuados para verificar las características de los equipos adquiridos los cuales serán validados por el profesional encargado del equipamiento, Los cuales deberán de presentar la certificación del calibrado del mismo.
- El postor a la presentación de su oferta debe presentar catálogos y/o folletos y/o ficha técnica y/o brochure y/o carta de fabricante y/o documento emitido por el fabricante y/o representante y/o dueño de la marca, para acreditar las siguientes características:
  - **Se aclara: Toda la documentación como catálogos y/o folletos y/o ficha técnica y/o brochure que se debe presentar para el sustento de los puntos a acreditar debe ser emitido por el fabricante.**

N°	CÓDIGO	DESCRIPCIÓN	PUNTOS PARA ACREDITAR
1	D-125	ESTETOSCOPIO ADULTO PEDIÁTRICO	B01, B02, B03, B07, B08
2	D-128	LINTERNA PARA EXAMEN CLÍNICO	B01, B02, B03, B05
3	D-129	MARTILLO DE REFLEJOS	B01, B02
4	D-131	PANTOSCOPIO	B01, B02, B03
			OTOSCOPIO: B05, B06, B07, B08, B09 OFTALMOSCOPIO: B11, B12, B13, B14
5	D-132	PANTOSCOPIO PEDIÁTRICO	B01, B02, B03
			OTOSCOPIO: B05, B06, B07, B08 OFTALMOSCOPIO: B09, B10, B11, B12
6	D-135	TENSÍOMETRO ANEROIDE RODABLE ADULTO	B01, B02, B03, B04, B05, B06
7	D-136	TENSÍOMETRO ANEROIDE RODABLE PEDIÁTRICO- NEONATAL	B01, B02, B03, B04, B05, B06

GOBIERNO REGIONAL CUSCO  
ING. Jhonny Quispe Tito  
RESPONSABLE DE OBRA  
CIP: 262128

GOBIERNO REGIONAL CUSCO  
ING. Raúl Boca Poma  
RESIDENTE ESPECIALISTA BIOMEDICO  
CIP: 138137

GOBIERNO REGIONAL CUSCO  
ING. Percy R. Yrpa Callo  
INSPECTOR DE OBRA  
CIP: 151912

Laqamos

Av. Tomasa Tito Condemayta N° 1101 - Wanchaq





Gobierno Regional de  
Cusco

LICITACION PUBLICA N°32-2024-  
GR CUSCO - 1



Gobierno Regional de Cusco

Gerencia Regional de Gestión de  
Inversiones de Infraestructura

Subgerencia de Gestión de Obras

"Año del Bicentenario, de la consolidación de nuestra Independencia, y de la conmemoración de las heroicas batallas de Junín y Ayacucho"

8	D-158	TERMÓMETRO/ HÍGROMETRO DIGITAL	B01, B02, B03, B04, B05, B06, B07, B08, B09
9	D-159	COLCHONETA 2.0 X 0.80 M	B01, B02, B03, B04, B05
10	D-187	BALANZA NEONATAL DIGITAL	B01, B02, B03, B04, B05, B06, B07, B08, E01
11	D-188	BALANZA DE PIE CON TALLIMETRO PEDIATRICA DIGITAL	B01, B02, B03, B04, B05, B06, E01
12	D-196	SET DE COLLARIN PARA POLITRAUMATIZADOS	B01, B02, B03, B04, B05
13	D-200	MALETÍN DE ATENCION MEDICA	B01, B02, B03, B04, B05, B06, B07, B08, B09, B10, B11, B12, B13, B14, B15, B16, B17, B18, B19, B20, B21, B22, B23, B24, B25, B26, B27
14	D-28	LAMPARA DE EXAMEN CLÍNICO	B01, B02, B03, B04, B05, B06, B07, E01, E02,
15	D-285	CAJA TRANSPORTADORA DE VACUNAS - COOLER PARA TRANSPORTE DE VACUNAS	B01, B02, B03, B04, B05, B06
16	D-307	MALETÍN DE REANIMACIÓN -ADULTO PEDIÁTRICO	B01, B02, B03, B04, B05, B06, B07, B08, B09, B10, B11, B12, B13, B14
17	D-325	BALANZA DE PIE CON TALLIMETRO ADULTO DIGITAL - BALANZA DIGITAL CON TALLIMETRO ADULTO	B01, B02, B03, B04, B05, B06, E01
18	D-326	BALANZA DIGITAL CON TALLIMETRO NEONATAL	B01, B02, B03, B04, B05, B06, B07, E01, E02
19	D-328	CINTA MÉTRICA	B01, B02, B03, B04
20	D-333	PELOTAS PARA EJERCICIOS 3 MEDIDAS	A01, A02, A03, A04, A05, A06, A07, A08
21	D-343	INFANTOMETRO	B01, B02, B03, B04, B05
22	D-345	TALLIMETRO PEDIATRICO - TALLIMETRO (> A 1/4 UIT)	B01, B02, B03, B04, B05, B06, B07
23	D-412	BALANZA DE PIE PORTATIL- BALANZA DIGITAL PORTATIL	B01, B02, B03, B04, B05
24	D-413	CINTA OBSTETRICA CLAP	B01, B02, B03, B04, B05
25	M-129	CAMILLA DE POLIETILENO - TABLA DE TRANSPORTE DE POLITRAUMATIZADO	B01, B02, B03, B04, B05, B06, B07
26	M-164	CARRO TRANSPORTADOR DE POLIETILENO PARA RESIDUOS SOLIDOS - CONTENEDOR RODABLE PARA RESIDUOS SOLIDOS	B01, B02, B03, B04, B05, B06, B07
27	O-26	GESTOGRAMA	B01, B02, B03, B04, B05
28	O-27	SET DE RODILLOS DE ESPUMA PARA GESTANTE	B01, B02, B03, B04, B05, B06, B07

- Se aclara que a la entrega de los bienes el contratista debe demostrar la totalidad de las características técnicas indicadas en el numeral 3 del presente requerimiento.
- Así mismo para la operatividad de los equipos se debe tener en cuenta las condiciones ambientales de humedad relativa, temperatura variada y la altura sobre el nivel del Mar (3,800 m.s.n.m.), el cual se verificará con la ficha técnica de los equipos objeto de la contratación.
- El año de fabricación no debe ser mayor a 12 meses al momento de la entrega de los bienes.



Ing. Johnny S. Tito  
RESIDENTE DE OBRA  
CIP: 262928



Ing. Rayi Baca Puma  
RESIDENTE ESPECIALISTA BIOMEDICO  
CIP: 138737



Ing. Percy R. Arpita Callo  
INSPECTOR DE OBRA  
CIP: 161012

Hagamos

Av. Tomasa Tito Condemayta N° 1101 – Wanchaq



Gobierno Regional de  
Cusco

LICITACION PUBLICA N°32-2024-  
GR CUSCO - 1



Gobierno Regional de Cusco

Gerencia Regional de Gestión de  
Inversiones de Infraestructura

Subgerencia de Gestión de Obras

"Año del Bicentenario, de la consolidación de nuestra Independencia, y de la conmemoración de las heroicas batallas de Junín y Ayacucho"

## 12. LUGAR Y PLAZO DE EJECUCIÓN

### 11.1 LUGAR

Los bienes serán entregados en el almacén de obra del Centro de Salud de Ocutuan, Distrito De Chinchero, Provincia De Cusco Y Departamento De Cusco, y serán verificados y probados en el emplazamiento final de la obra.

#### UBICACIÓN

Dirección : Localidad De Occotuan Ayllupongo  
Distrito : Chinchero  
Provincia : Urubamba  
Departamento : Cusco  
Categoría : I - 1  
DISA / DIRESA: CUSCO  
Microred : Urubamba  
Red : Cusco Norte  
Unidad Ejecutora : Red de Servicios de Salud Cusco Norte



Fuente: Google Maps

#### CONDICIONES AMBIENTALES

##### ALTITUD Y CONDICIONES CLIMATOLÓGICAS

El Puesto de Salud de Ocutuan se ubica a 3707 m.s.n.m., tiene un clima lluvioso con otoño e invierno secos. Se encuentra a más de 774 metros aproximadamente de la laguna de Piuray, cuya altitud de la laguna es de 3435 m.s.n.m. (fuente Elevationmap). El distrito de Chinchero cuenta con una

Temperatura máxima(\*): entre 9°C a 19°C.

Temperatura mínima(\*): entre -3°C a 3°C.

Precipitación anual(\*): entre 500 mm y 1200 mm aproximadamente.

GOBIERNO REGIONAL CUSCO  
GERENCIA REGIONAL DE GESTIÓN DE INVERSIONES DE INFRAESTRUCTURA  
SUB GERENCIA DE GESTIÓN DE OBRAS  
Ing. Monroy S. Zúñiga Razo  
RESIDENTE DE OBRA  
CIP: 202126

GOBIERNO REGIONAL CUSCO  
GERENCIA REGIONAL DE GESTIÓN DE INVERSIONES DE INFRAESTRUCTURA  
SUB GERENCIA DE GESTIÓN DE OBRAS  
Ing. Raul Baca Puma  
RESIDENTE ESPECIALISTA BIOMÉDICO  
CIP: 136757

GOBIERNO REGIONAL DE CUSCO  
GERENCIA REGIONAL DE SUPERVISIÓN Y LICITACIÓN DE INVERSIONES  
Ing. Percy R. Arpita Callo  
INSPECCIÓN DE OBRA  
CIP: 151012

taqamos

Av. Tomasa Tito Condemayta N° 1101 - Wanchaq





Gobierno Regional de Cusco

Gerencia Regional de Gestión de  
Inversiones de Infraestructura

Subgerencia de Gestión de Obras

"Año del Bicentenario, de la consolidación de nuestra Independencia, y de la conmemoración de las heroicas batallas de Junín y Ayacucho"

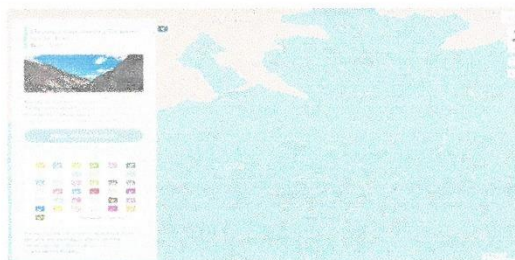

Fuente SENAMHI

El valor más bajo de la humedad relativa se mide en julio (64.78 %). La humedad relativa es más alta en febrero (84.25 %). Fuente (CLIMATE-DATA.ORG)

CLIMOGRAMA CHINCHERO

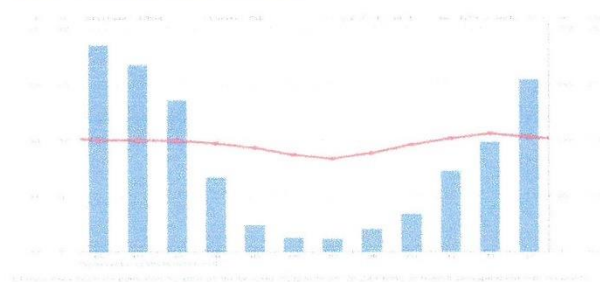

## 11.2 PLAZO

### 11.2.1 PLAZO DE EJECUCIÓN DE LA PRESTACIÓN

El plazo establecido para la entrega de los bienes es de 60 días calendario, computados desde el día siguiente de la **suscripción del contrato, de acuerdo con el siguiente cronograma.**

1. Entrega de los BIENES en almacén de obra: 45 días Computados desde el día siguiente de la suscripción del contrato.
2. Instalación y montaje en obra: 7 días Computados desde el día siguiente de la entrega de los bienes.
3. Puesta en funcionamiento y pruebas en obra y capacitación: 8 días Computados desde el día siguiente de la Instalación y montaje de los bienes.

## 13. PRUEBAS PARA LA CONFORMIDAD DE LOS BIENES

Según protocolo de pruebas Anexo E, Anexo F.

## 14. CONFORMIDAD

### 14.1 CONFORMIDAD DE LOS BIENES

GOBIERNO REGIONAL CUSCO  
GERENCIA REGIONAL DE SUPERVISIÓN Y  
LICITACIÓN DE INVERSIONES  
Ing. **Alfonso R. Ocaspe Tito**  
RESIDENTE ESPECIALISTA BIOMÉDICO  
CIP: 262128

GOBIERNO REGIONAL CUSCO  
GERENCIA REGIONAL DE SUPERVISIÓN Y  
LICITACIÓN DE INVERSIONES  
Ing. **Raúl Baca Puma**  
RESIDENTE ESPECIALISTA BIOMÉDICO  
CIP: 138737

GOBIERNO REGIONAL DE CUSCO  
GERENCIA REGIONAL DE SUPERVISIÓN  
Y LICITACIÓN DE INVERSIONES  
Ing. **Perly R. Arpita Callo**  
INSPECTOR DE OBRA  
CIP: 151672

Hagamos

Av. Tomasa Tito Condemayta N° 1101 – Wanchaq



**14.1.1 Área que recibirá y brindará la conformidad:** La recepción y conformidad de los equipos (bienes), será otorgada por el residente de obra con el visto bueno del inspector de obra y previo informe de cumplimiento del especialista residente de obra biomédico del Gobierno Regional Cusco, previo control y prueba respectiva, la misma que se realizará en el lugar de emplazamiento final del equipo adquirido. En el Anexo 5-A contiene las acciones a realizar y documentación que deberá entregar el contratista para que se otorgue la conformidad de los equipos entregados

**14.1.2 Entregables para la conformidad de los bienes:** La Recepción y Conformidad del Equipamiento, será a través del Gobierno Regional de Cusco, previo control y prueba respectiva, la misma que se realizará en el lugar de emplazamiento final del equipo adquirido.

Para la conformidad debe cumplir o entregar:

- Cumplimiento de Características técnicas según el detalle presentado en las propuestas del postor, así como las condiciones señaladas en el contrato y las bases integradas del proceso de selección.
- Verificación de la Integridad física y estado de conservación óptimo del equipo adquirido.
- Verificación de la Instalación y prueba operativa del equipo entregado.
- Verificación del cumplimiento del año de fabricación.
- Verificación en el equipo de la instalación de la placa o sticker del fabricante.
- Presentación de la Ficha técnica del equipo y de sus componentes y/o accesorios entregados (Anexo C).
- Presentación del Formato para el protocolo de pruebas (Anexo E y F).
- Presentación del Formato de programa para mantenimiento preventivo (G y H).
- Entrega del Certificado o carta de garantía del contratista por el (los) equipo(s) entregado(s).
- Entrega de las constancias de capacitación a nivel usuario y a nivel técnico según formato (Anexo I y J)
- Entrega de dos (02) manuales de operación (uno original emitido por el fabricante y otra copia similar al original, anillado y/o empastado) y dos (02) de servicio técnico completos (uno original emitido por el fabricante y otra copia similar al original, anillado y/o empastado), en físico y formato digital, en idioma español, por equipo.  
En caso de que el manual de operación o usuario y técnico se encuentren en el mismo volumen:  
Entrega de dos (02) manuales Operación o usuario y de servicio técnico (uno original emitido por el fabricante y otra copia similar al original, anillado y/o empastado), en formato físico y digital (USB o CD), en idioma español, por equipo.
- Entrega un (02) videos en DVD o USB de capacitación a nivel usuario por Equipo
- Entrega un (02) videos en DVD o USB de capacitación técnica por equipo.

N°	CÓDIGO	DESCRIPCIÓN	Corresponde Manual de Operación o Usuario.	Manual de servicio técnico o Técnico .
1	D-125	ESTETOSCOPIO ADULTO PEDIÁTRICO	SI	NO
2	D-128	LINTERNA PARA EXAMEN CLÍNICO	SI	NO
3	D-129	MARTILLO DE REFLEJOS	SI	NO
4	D-131	PANTOSCOPIO	SI	NO
5	D-132	PANTOSCOPIO PEDIÁTRICO	SI	NO
6	D-135	TENSIÓMETRO ANEROIDE RODABLE ADULTO	SI	NO
7	D-136	TENSIÓMETRO ANEROIDE RODABLE PEDIÁTRICO-NEONATAL	SI	NO
8	D-158	TERMÓMETRO/HÍGROMETRO DIGITAL	SI	NO
9	D-159	COLCHONETA 2.0 X 0.80 M	NO	NO

GOBIERNO REGIONAL CUSCO  
GERENCIA REGIONAL DE SUPERVISIÓN Y LIQUIDACIÓN DE INVERSIÓN  
Ing. Ricardo R. Cárdenas  
RESIDENTE DE OBRA  
CIP: 262128

GOBIERNO REGIONAL CUSCO  
GERENCIA REGIONAL DE SUPERVISIÓN Y LIQUIDACIÓN DE INVERSIÓN  
Ing. Raúl Baca Puma  
RESIDENTE ESPECIALISTA BIOMÉDICO  
CIP: 138797

GOBIERNO REGIONAL DE CUSCO  
GERENCIA REGIONAL DE SUPERVISIÓN Y LIQUIDACIÓN DE INVERSIÓN  
Ing. Percy R. Arpita Callo  
INSPECTOR DE OBRA  
CIP: 151136

Haqamos

Av. Tomas Tito Condemayta N° 1101 - Wanchaq





Gobierno Regional de  
Cusco

LICITACION PUBLICA N°32-2024-  
GR CUSCO - 1



Gobierno Regional de Cusco

Gerencia Regional de Gestión de  
Inversiones de Infraestructura

Subgerencia de Gestión de Obras

"Año del Bicentenario, de la consolidación de nuestra Independencia, y de la conmemoración de las heroicas batallas de Junín y Ayacucho"

10	D-187	BALANZA NEONATAL DIGITAL	SI	SI
11	D-188	BALANZA DE PIE CON TALLIMETRO PEDIATRICA DIGITAL	SI	SI
12	D-196	SET DE COLLARIN PARA POLITRAUMATIZADOS	SI	NO
13	D-200	MALETÍN DE ATENCION MEDICA	SI	NO
14	D-28	LAMPARA DE EXAMEN CLÍNICO	SI	SI
15	D-285	CAJA TRANSPORTADORA DE VACUNAS - COOLER PARA TRANSPORTE DE VACUNAS	SI	NO
16	D-307	MALETÍN DE REANIMACIÓN -ADULTO PEDIÁTRICO	SI	NO
17	D-325	BALANZA DE PIE CON TALLIMETRO ADULTO DIGITAL - BALANZA DIGITAL CON TALLIMETRO ADULTO	SI	SI
18	D-326	BALANZA DIGITAL CON TALLIMETRO NEONATAL	SI	SI
19	D-328	CINTA MÉTRICA	SI	NO
20	D-333	PELOTAS PARA EJERCICIOS 3 MEDIDAS	SI	NO
21	D-343	INFANTOMETRO	SI	NO
22	D-345	TALLIMETRO PEDIATRICO - TALLIMETRO (> A 1/4 UIT)	SI	NO
23	D-412	BALANZA DE PIE PORTATIL- BALANZA DIGITAL PORTATIL	SI	SI
24	D-413	CINTA OBSTETRICA CLAP	SI	NO
25	M-129	CAMILLA DE POLIETILENO - TABLA DE TRANSPORTE DE POLITRAUMATIZADO	SI	NO
26	M-164	CARRO TRANSPORTADOR DE POLIETILENO PARA RESIDUOS SOLIDOS - CONTENEDOR RODABLE PARA RESIDUOS SOLIDOS	NO	NO
27	O-26	GESTOGRAMA	SI	NO
28	O-27	SET DE RODILLOS DE ESPUMA PARA GESTANTE	SI	NO

- n) Todos los documentos que forman parte de los entregables se presentarán en formato físico y digital (USB o CD), tres (04) juegos originales, los mismos que serán distribuidos en las áreas que correspondan.
- o) Registro sanitario para los siguientes bienes.

N°	CÓDIGO	DESCRIPCIÓN	REGISTRO SANITARIO VIGENTE .
1	D-125	ESTETOSCOPIO ADULTO PEDIÁTRICO	SI
2	D-128	LINTERNA PARA EXAMEN CLÍNICO	SI
3	D-129	MARTILLO DE REFLEJOS	SI
4	D-131	PANTOSCOPIO	SI
5	D-132	PANTOSCOPIO PEDIÁTRICO	SI
6	D-135	TENSÍOMETRO ANEROIDE RODABLE ADULTO	SI
7	D-136	TENSÍOMETRO ANEROIDE RODABLE PEDIÁTRICO- NEONATAL	SI
8	D-158	TERMÓMETRO/HÍGROMETRO DIGITAL	NO
9	D-159	COLCHONETA 2.0 X 0.80 M	NO
10	D-187	BALANZA NEONATAL DIGITAL	SI
11	D-188	BALANZA DE PIE CON TALLIMETRO PEDIATRICA DIGITAL	SI
12	D-196	SET DE COLLARIN PARA POLITRAUMATIZADOS	SI
13	D-200	MALETÍN DE ATENCION MEDICA	SI



GOBIERNO REGIONAL CUSCO  
GERENCIA REGIONAL DE GESTIÓN DE INVERSIONES DE INFRAESTRUCTURA  
SUB GERENCIA DE GESTIÓN DE OBRAS

Ing. Jhon A. Delgado Tito  
RESIDENTE ESPECIALISTA BIOMEDICO  
CIP. 262128



GOBIERNO REGIONAL CUSCO  
GERENCIA REGIONAL DE GESTIÓN DE INVERSIONES DE INFRAESTRUCTURA  
SUB GERENCIA DE GESTIÓN DE OBRAS

Ing. Raúl Baco Puma  
RESIDENTE ESPECIALISTA BIOMEDICO  
CIP. 438737



GOBIERNO REGIONAL DE CUSCO  
GERENCIA REGIONAL DE SUPERVISIÓN Y LIQUIDACIÓN DE INVERSIONES

Ing. Percy R. Arpita Callo  
INSPECTOR DE OBRA  
CIP. 154612

Av. Tomasa Tito Andemayta N° 1101 - Wanchaq

Hagamos



Gobierno Regional de  
Cusco

LICITACION PUBLICA N°32-2024-  
GR CUSCO - 1



Gobierno Regional de Cusco

Gerencia Regional de Gestión de  
Inversiones de Infraestructura

Subgerencia de Gestión de Obras

"Año del Bicentenario, de la consolidación de nuestra Independencia, y de la conmemoración de las heroicas batallas de Junín y Ayacucho"

14	D-28	LAMPARA DE EXAMEN CLÍNICO	SI
15	D-285	CAJA TRANSPORTADORA DE VACUNAS - COOLER PARA TRANSPORTE DE VACUNAS	NO
16	D-307	MALETÍN DE REANIMACIÓN -ADULTO PEDIÁTRICO	SI
17	D-325	BALANZA DE PIE CON TALLIMETRO ADULTO DIGITAL - BALANZA DIGITAL CON TALLIMETRO ADULTO	SI
18	D-326	BALANZA DIGITAL CON TALLÍMETRO NEONATAL	SI
19	D-328	CINTA MÉTRICA	NO
20	D-333	PELOTAS PARA EJERCICIOS 3 MEDIDAS	NO
21	D-343	INFANTOMETRO	NO
22	D-345	TALLIMETRO PEDIATRICO - TALLIMETRO (> A 1/4 UIT)	NO
23	D-412	BALANZA DE PIE PORTATIL- BALANZA DIGITAL PORTATIL	SI
24	D-413	CINTA OBSTETRICA CLAP	NO
25	M-129	CAMILLA DE POLIETILENO - TABLA DE TRANSPORTE DE POLITRAUMATIZADO	NO
26	M-164	CARRO TRANSPORTADOR DE POLIETILENO PARA RESIDUOS SOLIDOS - CONTENEDOR RODABLE PARA RESIDUOS SOLIDOS	NO
27	O-26	GESTOGRAMA	NO
28	O-27	SET DE RODILLOS DE ESPUMA PARA GESTANTE	NO

#### 15. FORMA Y CONDICIONES DE PAGO

##### 15.1 FORMA DE PAGO DE ADQUISICIÓN DE EQUIPAMIENTO BIOMÉDICO

La entidad realizará el pago de la contraprestación pactada a favor del Contratista en un PAGO ÚNICO, para efectos del pago de la contraprestación ejecutada por el Contratista, la Entidad deberá contar con la siguiente documentación:

- Guía de remisión.
- Factura.
- Certificado o carta de garantía del contratista.
- Declaración jurada de mantenimiento preventivo (debe anexar el cronograma y relación de actividades a realizar anexo G y H).
- Acta de capacitación a la entrega.
- Protocolo de pruebas.
- Recepción del área de almacén de obra.
- Conformidad del residente de obra con visto bueno del inspector general previo informe de cumplimiento por parte del Ing. Residente de Especialidad y visto bueno de inspector de la especialidad.

#### 16. MARCA CON UNA "X" SI EL BIEN PATRIMONIZABLE ES PARA USO DE LA ENTIDAD O PARA TRANSFERENCIA A TRAVÉS DE PROYECTOS/PROGRAMAS Y OTROS EJECUTADO POR LA MODALIDAD DE ADMINISTRACIÓN DIRECTA.

BIENES PARA TRANSFERENCIA

#### 17. PENALIDAD POR MORA

Si el contratista incurre en retraso injustificado en la provisión de los bienes a contratar, el Gobierno Regional del Cusco aplicará una penalidad por cada día calendario de atraso, hasta por un monto máximo equivalente al diez por ciento (10%) del monto total del contrato, penalidad que se aplicará



Hagamos

Av. Tomasa Tito Condemayta N° 1101 - Wanchaq



"Año del Bicentenario, de la consolidación de nuestra Independencia, y de la conmemoración de las heroicas batallas de Junín y Ayacucho"

automáticamente y se calcula de acuerdo a la siguiente formula de acuerdo al artículo 161 y 162 del Reglamento de la Ley de Contrataciones del Estado.

$$\text{Penalidad diaria} = \frac{0.15 \times \text{monto pendiente}}{F \times \text{plazo vigente en días}}$$

Donde F tiene los siguientes valores:

- a) Para plazos menores o iguales a sesenta (60) días, para bienes, servicios en general, consultorías y ejecución de obras: F = 0.40.
- b) Para plazos mayores a sesenta (60) días:
  - b.1) Para bienes, servicios en general y consultorías: F = 0.25
  - b.2) Para obras: F = 0.15

Conforme al Reglamento de la Ley de Contrataciones del Estado artículo N° 162.

#### 18. OTRAS PENALIDAD

Otras penalidades			
N°	Supuestos de aplicación de penalidad	Forma de cálculo	Procedimiento
1	No contar con su personal con el perfil indicado en el punto 6.1.2. . Se aplicará la penalidad señalada.	Por cada día de retraso 0.1 UIT	Residencia de especialidad de equipamiento biomédico, dicha penalidad será calculada por el área encargada o quien haga sus veces.

#### 19. RESPONSABILIDAD DEL CONTRATISTA

El Contratista es el responsable por la calidad ofrecida y por los vicios ocultos de los bienes entregados por un plazo de tres (3) años, contados a partir de la conformidad de la prestación principal otorgada por la Entidad.

GOBIERNO REGIONAL CUSCO  
GERENCIA REGIONAL DE GESTIÓN DE INVERSIONES DE INFRAESTRUCTURA  
SUB GERENCIA DE GESTIÓN DE OBRAS  
Ing. *[Firma]*  
RESIDENTE ESPECIALISTA BIOMEDICO  
CIP: 262128

GOBIERNO REGIONAL CUSCO  
GERENCIA REGIONAL DE GESTIÓN DE INVERSIONES DE INFRAESTRUCTURA  
SUB GERENCIA DE GESTIÓN DE OBRAS  
Ing. *[Firma]*  
RESIDENTE ESPECIALISTA BIOMEDICO  
CIP: 138797

GOBIERNO REGIONAL DE CUSCO  
GERENCIA REGIONAL DE SUPERVISION Y COORDINACIÓN DE INVERSIONES  
Ing. *[Firma]*  
INSPECTOR DE OBRA  
CIP: 157912

GOBIERNO REGIONAL CUSCO  
GERENCIA REGIONAL DE SUPERVISION Y COORDINACIÓN DE INVERSIONES  
Ing. *[Firma]*  
INSPECTOR DE OBRA  
CIP: 40712





Gobierno Regional de Cusco

Gerencia Regional de Gestión de  
Iniciativas de Infraestructura

Subgerencia de Gestión de Obras

"Año del Bicentenario, de la consolidación de nuestra Independencia, y de la conmemoración de las heroicas batallas de Junín y Ayacucho"

## 20. REQUISITOS DE CALIFICACIÓN

A.	<b>CAPACIDAD LEGAL</b>
	<b>HABILITACIÓN</b>
	<b>Requisitos:</b>
	a) <b>Autorización Sanitaria de Funcionamiento de Establecimiento Farmacéutico como Droguería.</b>
	Para el Caso de adquisición de Equipamiento el Contratista debe contar con Autorización sanitaria de funcionamiento y Certificado de Buenas Prácticas de Almacenamiento, según lo estipulado en la Ley N° 29459 y el Reglamento de establecimientos Farmacéuticos D.S. N° 014-2011-SA, los postores deberán contar con el citado documento emitido por DIGEMID o ente desconcentrado a nivel nacional.
	No se aceptarán expedientes en trámite.
	<b>Importante</b>
	<i>De conformidad con la Opinión N° 186-2016/DTN, la habilitación de un postor, está relacionada con cierta atribución con la cual debe contar el proveedor para poder llevar a cabo la actividad materia de contratación, este es el caso de las actividades reguladas por normas en las cuales se establecen determinados requisitos que las empresas deben cumplir a efectos de estar habilitadas para la ejecución de determinado servicio o estar autorizadas para la comercialización de ciertos bienes en el mercado.</i>
	<b>Acreditación:</b>
	a) Copia simple de la de Autorización Sanitaria de Funcionamiento de Establecimiento Farmacéutico como droguería.
	b) Copia simple de Certificado de Buenas Prácticas de Almacenamiento CBPA.
	<b>Importante</b>
	<i>En el caso de consorcios, cada integrante del consorcio que se hubiera comprometido a ejecutar las obligaciones vinculadas directamente al objeto de la convocatoria debe acreditar este requisito.</i>

GOBIERNO REGIONAL CUSCO  
SUBGERENCIA REGIONAL DE SUPERVISIÓN Y  
LIQUIDACIÓN DE INVERSIONES  
Ing. **Thomay S. de Tito**  
RESIDENTE DE OBRA  
CIP: 262128

GOBIERNO REGIONAL CUSCO  
SUBGERENCIA REGIONAL DE SUPERVISIÓN Y  
LIQUIDACIÓN DE INVERSIONES  
Ing. **Raúl Baca Puma**  
RESIDENTE ESPECIALISTA BIOMEDICO  
CIP: 138797

GOBIERNO REGIONAL CUSCO  
GERENCIA REGIONAL DE SUPERVISIÓN  
Y LIQUIDACIÓN DE INVERSIONES  
Ing. **Percy R. Arpita Callo**  
INSPECTOR DE OBRA  
CIP: 15102

GOBIERNO REGIONAL CUSCO  
GERENCIA REGIONAL DE SUPERVISIÓN Y  
LIQUIDACIÓN DE INVERSIONES  
Ing. **César Montalvo**  
RESIDENTE DE OBRA  
CIP: 138797

Hagamos

Av. Tomasa Tito Condemayta N° 1101 – Wanchaq  
TEL: 084 222 2222 FAX: 084 222 2222



Gobierno Regional de Cusco

Gerencia Regional de Gestión de  
Inversiones de Infraestructura

Subgerencia de Gestión de Obras

"Año del Bicentenario, de la consolidación de nuestra Independencia, y de la conmemoración de las heroicas batallas de Junín y Ayacucho"

**A. EXPERIENCIA DEL POSTOR EN LA ESPECIALIDAD**

**Requisitos:**

El postor debe acreditar un monto facturado acumulado equivalente a S/ 600,000.00 (SEISCIENTOS MIL con 00/100 soles) por la venta de bienes iguales o similares al objeto de la convocatoria, durante los ocho (8) años anteriores a la fecha de la presentación de ofertas que se computarán desde la fecha de la conformidad o emisión del comprobante de pago, según corresponda.

En el caso de postores que declaren en el Anexo N° 1 tener la condición de micro y pequeña empresa, se acreditará una experiencia de S/ 55,000.00 (CINCUENTA Y CINCO MIL con 00/100 soles), por la venta de bienes iguales o similares al objeto de la convocatoria, durante los ocho (8) años anteriores a la fecha de la presentación de ofertas que se computarán desde la fecha de la conformidad o emisión del comprobante de pago, según corresponda. En el caso de consorcios, todos los integrantes deben contar con la condición de micro y pequeña empresa.

Se consideran bienes similares a los siguientes **EQUIPOS MÉDICOS EN GENERAL.**

**Acreditación:**

La experiencia del postor en la especialidad se acreditará con copia simple de (i) contratos u órdenes de compra, y su respectiva conformidad o constancia de prestación; o (ii) comprobantes de pago cuya cancelación se acredite documental y fehacientemente, con voucher de depósito, nota de abono, reporte de estado de cuenta, cualquier otro documento emitido por Entidad del sistema financiero que acredite el abono o mediante cancelación en el mismo comprobante de pago<sup>1</sup> correspondientes a un máximo de veinte (20) contrataciones.

En caso los postores presenten varios comprobantes de pago para acreditar una sola contratación, se debe acreditar que corresponden a dicha contratación; de lo contrario, se asumirá que los comprobantes acreditan contrataciones independientes, en cuyo caso solo se considerará, para la evaluación, las veinte (20) primeras

<sup>1</sup> Cabe precisar que, de acuerdo con la **Resolución N° 0065-2018-TCE-S1 del Tribunal de Contrataciones del Estado:**

*"... el solo sello de cancelado en el comprobante, cuando ha sido colocado por el propio postor, no puede ser considerado como una acreditación que produzca fehaciencia en relación a que se encuentra cancelado. Admitir ello equivaldría a considerar como válida la sola declaración del postor afirmando que el comprobante de pago ha sido cancelado"*

(...)

*"Situación diferente se suscita ante el sello colocado por el cliente del postor [sea utilizando el término "cancelado" o "pagado"] supuesto en el cual si se contaría con la declaración de un tercero que brinde certeza, ante la cual debiere reconocerse la validez de la experiencia"*



¡hagamos

Av. Tomasa Tito Condemayta N° 1101 – Wanchaq





Gobierno Regional de  
Cusco

LICITACION PUBLICA N°32-2024-  
GR CUSCO - 1



Gobierno Regional de Cusco

Gerencia Regional de Gestión de  
Inversiones de Infraestructura

Subgerencia de Gestión de Obras

"Año del Bicentenario, de la consolidación de nuestra Independencia, y de la conmemoración de las heroicas batallas de Junín y Ayacucho"

contrataciones indicadas en el **Anexo N° 8** referido a la Experiencia del Postor en la Especialidad.

En el caso de suministro, solo se considera como experiencia la parte del contrato que haya sido ejecutada durante los ocho (8) años anteriores a la fecha de presentación de ofertas, debiendo adjuntarse copia de las conformidades correspondientes a tal parte o los respectivos comprobantes de pago cancelados.

En los casos que se acredite experiencia adquirida en consorcio, debe presentarse la promesa de consorcio o el contrato de consorcio del cual se desprenda fehacientemente el porcentaje de las obligaciones que se asumió en el contrato presentado; de lo contrario, no se computará la experiencia proveniente de dicho contrato.

Asimismo, cuando se presenten contratos derivados de procesos de selección convocados antes del 20.09.2012, la calificación se ceñirá al método descrito en la Directiva "Participación de Contratista en Consorcio en las Contrataciones del Estado", debiendo presumirse que el porcentaje de las obligaciones equivale al porcentaje de participación de la promesa de consorcio o del contrato de consorcio. En caso que en dichos documentos no se consigne el porcentaje de participación se presumirá que las obligaciones se ejecutaron en partes iguales.

Si el titular de la experiencia no es el postor, consignar si dicha experiencia corresponde a la matriz en caso que el postor sea sucursal, o fue transmitida por reorganización societaria, debiendo acompañar la documentación sustentatoria correspondiente.

Si el postor acredita experiencia de una persona absorbida como consecuencia de una reorganización societaria, debe presentar adicionalmente el **Anexo N° 9**.

Cuando en los contratos, órdenes de compra o comprobantes de pago el monto facturado se encuentre expresado en moneda extranjera, debe indicarse el tipo de cambio venta publicada por la Superintendencia de Banca, Seguros y AFP correspondiente a la fecha de suscripción del contrato, de emisión de la orden de compra o de cancelación del comprobante de pago, según corresponda.

Sin perjuicio de lo anterior, los postores deben llenar y presentar el **Anexo N° 8** referido a la Experiencia del

Postor en la Especialidad.

#### Importante

*En el caso de consorcios, solo se considera la experiencia de aquellos integrantes que se hayan comprometido, según la promesa de consorcio, a ejecutar el objeto materia de la convocatoria, conforme a la Directiva "Participación de Contratistas en Consorcio en las Contrataciones del*

*Estado".*

GOBIERNO REGIONAL CUSCO  
GERENCIA REGIONAL DE GESTIÓN DE  
INVERSIONES DE INFRAESTRUCTURA  
Ing. Carlos Alberto Montalvo  
INTELECTUAL DE OBRA  
CIP: 45712

GOBIERNO REGIONAL CUSCO  
GERENCIA REGIONAL DE GESTIÓN DE  
INVERSIONES DE INFRAESTRUCTURA  
Ing. [Firma]  
RESIDENTE ESPECIALISTA BIOMÉDICO  
CIP: 28218

GOBIERNO REGIONAL CUSCO  
GERENCIA REGIONAL DE GESTIÓN DE  
INVERSIONES DE INFRAESTRUCTURA  
Ing. Raúl Baca Puma  
RESIDENTE ESPECIALISTA BIOMÉDICO  
CIP: 138237

GOBIERNO REGIONAL CUSCO  
GERENCIA REGIONAL DE SUPERVISIÓN  
Y LIQUIDACIÓN DE INVERSIONES  
Ing. Percy R. Ayta Callo  
INSPECTOR DE OBRA  
CIP: 15012

gamos  
ISTORIA

Av. Tomasa Tito Condemayta N° 1101 – Wanchaq  
Central Telefónica (084) 221131 anexo 2207  
www.regioncusco.gob.pe



Gobierno Regional de Cusco

Gerencia Regional de Gestión de  
Inversiones de Infraestructura

Subgerencia de Gestión de Obras

"Año del Bicentenario, de la consolidación de nuestra Independencia, y de la conmemoración de las heroicas batallas de Junín y Ayacucho"

<b>C</b>	<b>CAPACIDAD TÉCNICA Y PROFESIONAL</b>
<b>C.1</b>	<b>EXPERIENCIA DEL PERSONAL CLAVE</b>
<p><u>Requisitos:</u></p> <ul style="list-style-type: none"><li>Experiencia en instalación y/o mantenimiento de equipos Biomédicos en general, no menor a 24 meses, contados a partir de expedido el título y/o diploma de bachillerato del personal clave requerido como responsable en el manejo y manipulación de los equipos biomédicos, estará encargado de la entrega, instalación, pruebas de funcionamiento y capacitación.</li></ul> <p><u>Acreditación:</u></p> <p>La experiencia del personal clave se acreditará con cualquiera de los siguientes documentos: (i) copia simple de contratos y su respectiva conformidad o (ii) constancias o (iii) certificados o (iv) cualquier otra documentación que, de manera fehaciente demuestre la experiencia del personal propuesto.</p> <p><u>Importante</u></p> <ul style="list-style-type: none"><li><u>El tiempo de experiencia mínimo debe ser razonable y congruente con el periodo en el cual el personal ejecutará las actividades para las que se le requiere, de forma tal que no constituya una restricción a la participación de postores.</u></li><li><u>Los documentos que acreditan la experiencia deben incluir los nombres y apellidos del personal clave, el cargo desempeñado, el plazo de la prestación indicando el día, mes y año de inicio y culminación, el nombre de la Entidad u organización que emite el documento, la fecha de emisión y nombres y apellidos de quien suscribe el documento.</u></li><li><u>En caso los documentos para acreditar la experiencia establezcan el plazo de la experiencia adquirida por el personal clave en meses sin especificar los días se debe considerar el mes completo.</u></li><li><u>Se considerará aquella experiencia que no tenga una antigüedad mayor a veinticinco (25) años anteriores a la fecha de la presentación de ofertas.</u></li></ul>	

GOBIERNO REGIONAL CUSCO  
GERENCIA REGIONAL DE INVERSIONES DE INFRAESTRUCTURA  
Ing. Johnny G. Quispe Tito  
RESIDENTE DE OBRA  
CIP: 262126

GOBIERNO REGIONAL CUSCO  
GERENCIA REGIONAL DE INVERSIONES DE INFRAESTRUCTURA  
Ing. Raul Boca Puma  
RESIDENTE ESPECIALISTA BIOMEDICO  
CIP: 138797

GOBIERNO REGIONAL DE CUSCO  
GERENCIA REGIONAL DE SUPERVISION Y COORDINACION DE INVERSIONES  
Ing. Percy R. Arpita Calle  
INSPECTOR DE OBRA  
CIP: 161016

GOBIERNO REGIONAL CUSCO  
GERENCIA REGIONAL DE SUPERVISION Y COORDINACION DE INVERSIONES  
Ing. Carlos Ruben Soto Montañes  
INGENIERO DE OBRA  
CIP: 44770





Gobierno Regional de  
Cusco

LICITACION PUBLICA N°32-2024-  
GR CUSCO - 1



Gobierno Regional de Cusco

Gerencia Regional de Gestión de  
Inversiones de Infraestructura

Subgerencia de Gestión de Obras

"Año del Bicentenario, de la consolidación de nuestra Independencia, y de la conmemoración de las heroicas batallas de Junín y Ayacucho"

## 21. ANEXOS

### ANEXO 5-A

#### ACTA DE RECEPCIÓN, INSTALACIÓN Y PRUEBA OPERATIVA

Siendo las..... horas del día ..... la empresa hizo efectivo el acta de entrega en el servicio, unidad o departamento de....., el (los) equipo (s) que a continuación

se detalla:

ÍTEM	DENOMINACIÓN DEL EQUIPO	MARCA	MODELO	N° DE SERIE

N° de orden de compra: \_\_\_\_\_ N° de contrato: \_\_\_\_\_

Dicho acto contó con la presencia del comité de recepción de equipos, usuario final (jefe del servicio, unidad o departamento del establecimiento de salud) y representante del contratista. El comité de recepción de equipos pudo constatar:

1. Cumplimiento de CARACTERÍSTICAS técnicas según el detalle presentado en las propuestas del postor, así como las condiciones señaladas en la orden de compra y las bases del proceso de selección.
  2. Verificación de la Integridad física y estado de conservación óptimo del equipo adquirido.
  3. Verificación de la Instalación y prueba operativa del equipo entregado.
  4. Verificación del cumplimiento del año de fabricación.
  5. Verificación en el equipo de la instalación de la placa o sticker del fabricante.
  6. Presentación de la Ficha técnica del equipo y de sus componentes y/o accesorios entregados (Anexo C).
  7. Presentación del Formato para el protocolo de pruebas (Anexo E y F).
  8. Presentación del Formato de programa para mantenimiento preventivo (G y H).
  9. Entrega del Certificado o carta de garantía del contratista por el (los) equipo(s) entregado(s).
  10. Entrega de las constancias de capacitación a nivel usuario y a nivel técnico según formato (Anexo I y J)
  11. Entrega de dos (02) manuales de operación (uno original emitido por el fabricante y otra copia similar al original, anillado y/o empastado) y dos (02) de servicio técnico completos (uno original emitido por el fabricante y otra copia similar al original, anillado y/o empastado), en físico y formato digital, en idioma español, por equipo.
- En caso de que el manual de operación o usuario y técnico se encuentren en el mismo volumen:
- Entrega de dos (02) manuales Operación o usuario y de servicio técnico (uno original emitido por el fabricante y otra copia similar al original, anillado y/o empastado), en formato físico y digital (USB o CD), en idioma español, por equipo.
12. Entrega un (02) videos en DVD o USB de capacitación a nivel usuario, por equipo.
  13. Entrega un (02) videos en DVD o USB de capacitación técnica, por equipo.
  14. Registro sanitario.

Cusco,..... de ..... del 20



GOBIERNO REGIONAL CUSCO  
GERENCIA REGIONAL DE GESTIÓN DE INVERSIÓN Y OBRAS  
SUB GERENCIA DE GESTIÓN DE OBRAS  
Ing. Raul Baca Puma  
RESIDENTE ESPECIALISTA BIOMÉDICO  
CIP: 138717

GOBIERNO REGIONAL CUSCO  
GERENCIA REGIONAL DE SUPERVISIÓN Y LIQUIDACIÓN DE INVERSIÓN Y OBRAS  
Ing. Pancy R. Alpita Callo  
INSPECTOR DE OBRA  
CIP: 151912

gamos  
ISTORIA

Av. Tomas Tito Condemayta N° 1101 – Wanchaq  
Central Telefónica (084) 221131 anexo 2207  
www.regioncusco.gob.pe



Gobierno Regional de  
Cusco

LICITACION PUBLICA N°32-2024-  
GR CUSCO - 1



Gobierno Regional de Cusco

Gerencia Regional de Gestión de  
Inversiones de Infraestructura

Subgerencia de Gestión de Obras

"Año del Bicentenario, de la consolidación de nuestra Independencia, y de la conmemoración de las heroicas batallas de Junín y Ayacucho"

## ANEXO B



### ORDEN DE TRABAJO DE MANTENIMIENTO (OTM)

DEPENDENCIA DE SALUD
----------------------

NÚMERO	DÍA	MES	AÑO
--------	-----	-----	-----

(PARA SER LLENADO POR LA DEPENDENCIA SOLICITANTE)

ÁREA USUARIA
--------------

UBICACIÓN FÍSICA
------------------

DENOMINACIÓN DEL EQUIPO	MARCA	MODELO	SERIE	CÓDIGO PATRIMONIAL
-------------------------	-------	--------	-------	--------------------

PROBLEMA PRESENTADO EN EL EQUIPO O INSTALACIÓN
--

FIRMA Y SELLO DEL SOLICITANTE	FECHA
-------------------------------	-------

FIRMA Y SELLO DE RECEPCIÓN	FECHA
----------------------------	-------

(PARA SER LLENADO POR LA OFICINA DE MANTENIMIENTO)

DIAGNÓSTICO TÉCNICO
---------------------

PRIORIDAD	MUY URGENTE
	URGENTE
	PROGRAMAR

FIRMA Y SELLO DE JEFE DE MANTENIMIENTO	FECHA
--	-------

MODALIDAD DE ATENCIÓN	PERSONAL PROPIO
	SERVICIO DE TERCEROS

DESCRIPCIÓN DE TRABAJOS DEL MANTENIMIENTO EJECUTADO
---

FECHA DE INICIO
-----------------

FECHA DE TÉRMINO
------------------

GARANTÍA DEL SERVICIO
-----------------------

COSTO DEL SERVICIO
--------------------

RECOMENDACIONES DE USO Y MANTENIMIENTO
--

GOBIERNO REGIONAL CUSCO  
GERENCIA REGIONAL DE GESTIÓN DE INVERSIONES DE INFRAESTRUCTURA  
SUBGERENCIA DE GESTIÓN DE OBRAS  
Ing. Johnny S. Díaz R. Tito  
RESIDENTE DE OBRAS  
CIP. 262128

GOBIERNO REGIONAL CUSCO  
GERENCIA REGIONAL DE GESTIÓN DE INVERSIONES DE INFRAESTRUCTURA  
SUBGERENCIA DE GESTIÓN DE OBRAS  
Ing. Raúl Baca Puma  
RESIDENTE ESPECIALISTA BIOMÉDICO  
CIP. 138757

GOBIERNO REGIONAL DE CUSCO  
GERENCIA REGIONAL DE SUPERVISIÓN Y LICITACIÓN DE INVERSIONES  
Ing. Percy R. Arpita Callo  
INSPECTOR DE OBRAS  
CIP. 181418

GOBIERNO REGIONAL CUSCO  
GERENCIA REGIONAL DE SUPERVISIÓN Y LICITACIÓN DE INVERSIONES  
Ing. Carlos R. Arpita Callo  
CIP. 42712

gamos  
STORIA

Av. Tomasa Tito Condemayta N° 1101 – Wanchaq  
Central Telefónica (084) 221131 anexo 2207  
www.regioncusco.gob.pe



Gobierno Regional de  
Cusco

LICITACION PUBLICA N°32-2024-  
GR CUSCO - 1



Gobierno Regional de Cusco

Gerencia Regional de Gestión de  
Inversiones de Infraestructura

Subgerencia de Gestión de Obras

"Año del Bicentenario, de la consolidación de nuestra Independencia, y de la conmemoración de las heroicas batallas de Junín y Ayacucho"



## ORDEN DE TRABAJO DE MANTENIMIENTO (OTM)

### COSTO DEL SERVICIO

(PARA USO DE LA OFICINA DE MANTENIMIENTO)

CENTRO DE COSTO:	
------------------	--

MANO DE OBRA			
ESPECIALIDAD	HORAS HOMBRE	PRECIO UNITARIO	COSTO MANO DE OBRA
COSTO POR MANO DE OBRA S/			

MATERIALES Y REPUESTOS						
SUNISTRO		DESCRIPCION	UNIDAD DE MEDIDA	CANTIDAD	COSTO UNIDAD	COSTO MATERIALES Y REPUESTOS
HAL	EMPR.					
COSTO POR MATERIALES Y REPUESTOS S/						

COSTO TOTAL	

FIRMA DEL EJECUTOR DEL MANTENIMIENTO

V° B° DEL JEFE DE OFICINA DE MANTENIMIENTO

GOBIERNO REGIONAL CUSCO  
GERENCIA REGIONAL DE SUPERVISION  
Y CONSTRUCCION DE OBRAS  
Ing. Carlos Humberto Viquez  
INSPECTOR DE OBRA  
CIP 15712

GOBIERNO REGIONAL CUSCO  
GERENCIA REGIONAL DE SUPERVISION  
Y CONSTRUCCION DE OBRAS  
Ing. Johnny Soto de Tito  
RESIDENTE EN OBRA  
CIP 262148

GOBIERNO REGIONAL CUSCO  
GERENCIA REGIONAL DE SUPERVISION  
Y CONSTRUCCION DE OBRAS  
Ing. Raul Baca Puma  
RESIDENTE ESPECIALISTA BIOMEDICO  
CIP 138137

GOBIERNO REGIONAL DE CUSCO  
GERENCIA REGIONAL DE SUPERVISION  
Y CONSTRUCCION DE INVERSIONES  
Ing. Percy R. Arpita Callo  
INSPECTOR DE OBRA  
CIP 15712

gamos  
STORIA

Av. Tomasa Tito Condemayta N° 1101 -- Wanchaq  
Central Telefónica (084) 221131 anexo 2207  
www.regioncusco.gob.pe





Gobierno Regional de  
Cusco

LICITACION PUBLICA N°32-2024-  
GR CUSCO - 1



Gobierno Regional de Cusco

Gerencia Regional de Gestión de  
Inversiones de Infraestructura

Subgerencia de Gestión de Obras

"Año del Bicentenario, de la consolidación de nuestra Independencia, y de la conmemoración de las heroicas batallas de Junín y Ayacucho"

#### ANEXO C

#### FICHA TÉCNICA DEL EQUIPO Y DE SUS COMPONENTES Y/O ACCESORIOS ENTREGADOS

ITEM N°

DENOMINACIÓN DEL EQUIPO	MARCA	MODELO	N° DE SERIE

COMPONENTES DEL EQUIPO	MARCA	MODELO	N° DE SERIE

ACCESORIOS DEL EQUIPO	CANTIDAD	MARCA	MODELO	OBSERVACIONES

Fecha:

GOBIERNO REGIONAL CUSCO  
GERENCIA REGIONAL DE GESTIÓN DE INVERSIONES  
Ing. *[Firma]*  
RESIDENTE DE OBRA  
CIP: 262128

GOBIERNO REGIONAL CUSCO  
GERENCIA REGIONAL DE SUPERVISIÓN Y  
LIQUIDACIÓN DE INVERSIONES  
Ing. *[Firma]*  
INSPECTOR DE OBRA  
CIP: 262128

Firma y Sello del Representante Legal

GOBIERNO REGIONAL CUSCO  
GERENCIA REGIONAL DE GESTIÓN DE INVERSIONES DE INFRAESTRUCTURA  
Ing. *[Firma]*  
RESIDENTE ESPECIALISTA SI-MEDICO  
CIP: 138737

GOBIERNO REGIONAL DE CUSCO  
GERENCIA REGIONAL DE SUPERVISIÓN Y  
LIQUIDACIÓN DE INVERSIONES  
Ing. *[Firma]*  
INSPECTOR DE OBRA  
CIP: 181912

gamos  
STORIA

Av. Tomasa Tito Condemayta N° 1101 – Wanchaq  
Central Telefónica (084) 221131 anexo 2207  
www.regioncusco.gob.pe





Gobierno Regional de  
Cusco

LICITACION PUBLICA N°32-2024-  
GR CUSCO - 1



Gobierno Regional de Cusco

Gerencia Regional de Gestión de  
Inversiones de Infraestructura

Subgerencia de Gestión de Obras

"Año del Bicentenario, de la consolidación de nuestra independencia, y de la conmemoración de las heroicas batallas de Junín y Ayacucho"

#### ANEXO D

### FORMATO DE VALORIZACIÓN DE COMPONENTES, REPUESTOS, ACCESORIOS E INSUMOS

ÍTEM N°: .....

DENOMINACIÓN: .....

MARCA: .....

MODELO: .....

N°	Denominación	Código de Parte	Características	Precio (Nuevos Soles)	Observaciones
COMPONENTES					
REPUESTOS					
ACCESORIOS					
INSUMOS					

Fecha:

Firma y Sello del Representante Legal

GOBIERNO REGIONAL CUSCO  
GERENCIA REGIONAL DE OBRAS DE INFRAESTRUCTURA  
SUB GERENCIA DE GESTIÓN DE OBRAS  
Ing. [Firma]

GOBIERNO REGIONAL CUSCO  
GERENCIA REGIONAL DE OBRAS DE INFRAESTRUCTURA  
SUB GERENCIA DE GESTIÓN DE OBRAS  
Ing. Raul Baca Puma  
RESIDENTE ESPECIALISTA BIOMEDICO  
CIP 136 137

GOBIERNO REGIONAL CUSCO  
GERENCIA REGIONAL DE SUPERVISIÓN Y  
LIQUIDACIÓN DE INVERSIONES  
Ing. Carlos Maldonado Montesinos  
INSPECTOR DE OBRAS  
CIP 40712

GOBIERNO REGIONAL DE CUSCO  
GERENCIA REGIONAL DE SUPERVISIÓN  
Y LIQUIDACIÓN DE INVERSIONES  
Ing. Percy R. Arpita Callo  
INSPECTOR DE OBRAS  
CIP 1181912

gamos  
STORIA

Av. Tomasa Tito Condemayta N° 1101 – Wanchaq  
Central Telefónica (084) 221131 anexo 2207  
www.regioncusco.gob.pe



**Gobierno Regional de Cusco**

Subgerencia de Gestión de Obras

*"Año del Bicentenario, de la consolidación de nuestra Independencia, y de la conmemoración de las heroicas batallas de Junín y Ayacucho"*

## ANEXO E

### FORMATO PARA EL PROTOCOLO DE PRUEBAS

PROCEDIMIENTO DE SELECCIÓN N° : \_\_\_\_\_ ÍTEM : \_\_\_\_\_

DENOMINACIÓN : \_\_\_\_\_

MARCA : \_\_\_\_\_

MODELO : \_\_\_\_\_

[illegible]

(\*) El Contratista deberá suministrar los insumos y/o medios físicos a emplear en las pruebas, así como contar con los instrumentos de medición necesarios y calibrados.

Fecha:

Firma y Sello del Representante Legal

gamos  
**STORIA**

Av. Tomasa Tito Condemayta N° 1101 – Wanchaq  
Central Telefónica (084) 221131 anexo 2207  
[www.regioncusco.gob.pe](http://www.regioncusco.gob.pe)



Gobierno Regional de  
Cusco

LICITACION PUBLICA N°32-2024-  
GR CUSCO - 1



Gobierno Regional de Cusco

Gerencia Regional de Gestión de  
Inversiones de Infraestructura

Subgerencia de Gestión de Obras

"Año del Bicentenario, de la consolidación de nuestra Independencia, y de la conmemoración de las heroicas batallas de Junín y Ayacucho"

## ANEXO F

### RESULTADOS DEL PROTOCOLO DE PRUEBAS

PROCEDIMIENTO DE SELECCIÓN N° : \_\_\_\_\_ ÍTEM : \_\_\_\_\_

DENOMINACIÓN : \_\_\_\_\_

MARCA : \_\_\_\_\_

MODELO : \_\_\_\_\_

N°	Descripción de la Prueba	Resultado/ valor esperado	Resultado/ valor obtenido	Conforme		Observaciones
				Si	No	

Fecha: \_\_\_\_\_

Firma y Sello del Representante Legal

GOBIERNO REGIONAL CUSCO  
GERENCIA REGIONAL DE INVERSIÓN Y  
LIQUIDACIÓN DE INVERSIÓN  
Ing. *Monay S. Quipe Tito*  
RESIDENTE DE OBRA  
CIP: 262124

GOBIERNO REGIONAL CUSCO  
GERENCIA REGIONAL DE GESTIÓN DE LA INFRAESTRUCTURA  
SUB GERENCIA DE GESTIÓN DE  
Ing. *Raul Baca Puma*  
RESIDENTE ESPECIALISTA BIOMEDICO  
CIP: 138717

GOBIERNO REGIONAL CUSCO  
GERENCIA REGIONAL DE SUPERVISIÓN Y  
LIQUIDACIÓN DE INVERSIÓN  
Ing. *Carlos R. Huamani Montosinos*  
INSPECTOR DE OBRA  
CIP: 43712  
Ing. *Percy R. Arpita Callo*  
INSPECTOR DE OBRA  
CIP: 151912

gamos  
ISTORIA

Av. Tomás Tito Condemayta N° 1101 - Wanchaq  
Central Telefónica (084) 221131 anexo 2207  
www.regioncusco.gob.pe





Gobierno Regional de  
Cusco

LICITACION PUBLICA N°32-2024-  
GR CUSCO - 1



Gobierno Regional de Cusco

Gerencia Regional de Gestión de  
Inversiones de Infraestructura

Subgerencia de Gestión de Obras

"Año del Bicentenario, de la consolidación de nuestra Independencia, y de la conmemoración de las heroicas batallas de Junín y Ayacucho"

## ANEXO G

### CRONOGRAMA DE PROGRAMA PARA MANTENIMIENTO PREVENTIVO

Ítem N°: \_\_\_\_\_

Denominación: \_\_\_\_\_

Marca: \_\_\_\_\_ Modelo: \_\_\_\_\_

Inicio de garantía: \_\_\_\_\_ Fin de Garantía: \_\_\_\_\_

Período (meses): \_\_\_\_\_ (según su propuesta técnica)

N°	DESCRIPCIÓN ACTIVIDAD (Año .....)	PERIODO DE MANTENIMIENTO PREVENTIVO											
		POR EL TIEMPO DE GARANTÍA PROPUESTO (En meses)											
		1	2	3	4	5	6	7	8	9	10	11	12

Fecha: \_\_\_\_\_

\_\_\_\_\_

Írma y Sello del Representante Legal

GOBIERNO REGIONAL CUSCO  
GERENCIA REGIONAL DE GESTIÓN DE INVERSIONES DE INFRAESTRUCTURA  
Ing. Jhonny S. Espinoza Tito  
RESIDENTE ESPECIALISTA BIOMÉDICO  
CIP: 264128

GOBIERNO REGIONAL CUSCO  
GERENCIA REGIONAL DE GESTIÓN DE INVERSIONES DE INFRAESTRUCTURA  
Ing. Raul Baca Puma  
RESIDENTE ESPECIALISTA BIOMÉDICO  
CIP: 138737

GOBIERNO REGIONAL CUSCO  
GERENCIA REGIONAL DE SUPERVISIÓN Y LIQUIDACIÓN DE INVERSIONES  
Ing. Carlos A. Montosines  
INSPECTOR DE OBRA  
GOBIERNO REGIONAL CUSCO  
GERENCIA REGIONAL DE SUPERVISIÓN Y LIQUIDACIÓN DE INVERSIONES  
Ing. Percy R. Arpita Callo  
INSPECTOR DE OBRA  
CIP: 181912

gamos  
ISTORIA

Av. Tomasa Tito Condemayta N° 1101 – Wanchaq  
Central Telefónica (084) 221131 anexo 2207  
www.regioncusco.gob.pe





Subgerencia de Gestión de Obras

Gerencia Regional de Gestión de Infraestructura

Gobierno Regional de Cusco



"Año del Bicentenario, de la consolidación de nuestra Independencia, y de la conmemoración de las heroicas batallas de Junín y Ayacucho"

ANEXO H

PROCEDIMIENTO PARA MANTENIMIENTO PREVENTIVO

PROCEDIMIENTO DE SELECCIÓN N° : \_\_\_\_\_ ÍTEM : \_\_\_\_\_

DENOMINACIÓN

MARCA

MODELO

N°	Descripción Actividad	Procedimientos p/realizar cada actividad	Materiales y Repuestos	Herramientas Instrumentos	Ejecutores (Ing/Téc)	Hora Hombre

Fecha:

GOBIERNO REGIONAL CUSCO  
GERENCIA REGIONAL DE SUPERVISIÓN Y  
CONTROL DE INVERSIONES  
Ing. Carlos Rodríguez Polanco  
INSPECTOR DE OBRA  
CIP: 45743

Firma y Sello del Representante Legal

GOBIERNO REGIONAL DE CUSCO  
GERENCIA REGIONAL DE SUPERVISIÓN  
Y CONTROL DE INVERSIONES  
Ing. Percy R/ Arpita Callo  
INSPECTOR DE OBRA  
CIP: 151012

Hagamos  
HISTORIA

Av. Tomás Tito Condemayta N° 1101 – Wanchaq  
Central Telefónica (084) 221131 anexo 2207  
www.regi.cusco.gob.pe



Gobierno Regional de  
Cusco

LICITACION PUBLICA N°32-2024-  
GR CUSCO - 1



Gobierno Regional de Cusco

Gerencia Regional de Gestión de  
Bienes de Infraestructura

Subgerencia de Gestión de Obras

"Año del Bicentenario, de la consolidación de nuestra Independencia, y de la conmemoración de las heroicas batallas de Junín y Ayacucho"

## ANEXO I

### CAPACITACIÓN EN MANEJO, OPERACIÓN FUNCIONAL, CUIDADO Y CONSERVACION BASICA DEL EQUIPO

UNIDAD EJECUTORA	
ESTABLECIMIENTO DE SALUD	
SERVICIO	

En fecha. . . . . de . . . . . del . . . . ., en la ciudad de . . . . ., se desarrolló la  
capacitación en . . . . .

Durante un tiempo efectivo de ..... horas

El equipamiento objeto de la capacitación fue:

NOMBRE DEL EQUIPO	
MARCA	
MODELO	

Expositor : .....

En dicha capacitación participó el personal de Mantenimiento del Establecimiento de Salud  
NOMBRE FIRMA

.....  
.....  
.....  
.....  
.....

GOBIERNO REGIONAL CUSCO  
GERENCIA REGIONAL DE SUPERVISION Y  
LIQUIDACION DE INVERSIONES  
Ing. Percy R. Arpita Callo  
CIP: 43712

Fecha:

Firma y Sello del Representante Legal

GOBIERNO REGIONAL CUSCO  
Ing. Henry S. Ochoa Tito  
RESIDENTE ESPECIALISTA DE OBRA  
CIP: 262126

GOBIERNO REGIONAL CUSCO  
Ing. Raúl Baca Puma  
RESIDENTE ESPECIALISTA BIOMEDICO  
CIP: 188797

GOBIERNO REGIONAL CUSCO  
Ing. Percy R. Arpita Callo  
INSPECTOR DE OBRA  
CIP: 43712

gamos  
STORIA

Av. Tomás Tito Condemayta N° 1101 – Wanchaq  
Central Telefónica (084) 221131 anexo 2207  
www.regioncusco.gob.pe



Gobierno Regional de  
Cusco

LICITACION PUBLICA N°32-2024-  
GR CUSCO - 1



Gobierno Regional de Cusco

Gerencia Regional de Gestión de  
Iniciativas de Infraestructura

Subgerencia de Gestión de Obras

"Año del Bicentenario, de la consolidación de nuestra Independencia, y de la conmemoración de las heroicas batallas de Junín y Ayacucho"

ANEXO J

### CAPACITACION ESPECIALIZADA EN SERVICIO TÉCNICO DE MANTENIMIENTO Y REPARACIÓN DE EQUIPOS

UNIDAD EJECUTORA	
ESTABLECIMIENTO DE SALUD	
SERVICIO	

En fecha... de ..... del ....., en la ciudad de ....., se desarrolló la  
capacitación en .....

Durante un tiempo efectivo de ..... horas

El equipamiento objeto de la capacitación fue:

NOMBRE DEL EQUIPO	
MARCA	
MODELO	

Expositor: .....

En dicha capacitación participó el personal de Mantenimiento del Establecimiento de Salud  
NOMBRE FIRMA

.....  
.....  
.....  
.....

GOBIERNO REGIONAL CUSCO  
GERENCIA REGIONAL DE SUPERVISIÓN  
Y COORDINACIÓN DE INVERSIÓN  
CUSCO  
Ing. Carlos Alben Montalvo Montalvo  
INSPECTOR DE OBRA  
CIP: 49713

Fecha: .....

Firma y Sello del Representante Legal

GOBIERNO REGIONAL CUSCO  
GERENCIA REGIONAL DE SUPERVISIÓN  
Y COORDINACIÓN DE INVERSIÓN  
Ing. Jonathan S. Ochoa Tito  
RESIDENTE DE OBRA  
CIP: 262128

GOBIERNO REGIONAL CUSCO  
GERENCIA REGIONAL DE GESTIÓN DE INICIATIVAS DE INFRAESTRUCTURA  
Ing. Raúl Baca Puma  
RESIDENTE ESPECIALISTA BIOMÉDICO  
CIP: 138797

GOBIERNO REGIONAL DE CUSCO  
GERENCIA REGIONAL DE SUPERVISIÓN  
Y COORDINACIÓN DE INVERSIÓN  
Ing. Percy R. Arpita Callo  
INSPECTOR DE OBRA  
CIP: 151912

gamos  
ISTORIA

Av. Tomasa Tito Condemayta N° 1101 - Wanchaq  
Central Telefónica (084) 221131 anexo 2207  
www.regioncusco.gob.pe



---

**ITEM 2 – PAQUETE 2**





Gobierno Regional de  
Cusco

LICITACION PUBLICA N°32-2024-  
GR CUSCO - 1



Gobierno Regional de Cusco

Gerencia Regional de Gestión de  
Inversiones de Infraestructura

Subgerencia de Gestión de Obras

"Año del Bicentenario, de la consolidación de nuestra Independencia, y de la conmemoración de las heroicas batallas de Junín y Ayacucho"

### ESPECIFICACIONES TÉCNICAS

REQUERIMIENTO DE EQUIPAMIENTO BIOMÉDICO PARA LA OBRA: "MEJORAMIENTO DE LOS  
SERVICIOS DE SALUD EN EL PUESTO DE SALUD OCUTUAN, DISTRITO DE CHINCHERO,  
PROVINCIA DE CUSCO Y DEPARTAMENTO DE CUSCO"

### DENOMINACIÓN DE LA CONTRATACIÓN

Contratación de EQUIPAMIENTO BIOMÉDICO para la obra: "Mejoramiento De Los Servicios De Salud En El Puesto De Salud Ocutoan, Distrito De Chinchero, Provincia De Cusco Y Departamento De Cusco".

#### 1. FINALIDAD PUBLICA

Implementación con equipamiento biomédico de vigencia tecnológica actualizada para la obra Mejoramiento De Los Servicios De Salud En El Puesto De Salud Ocutoan. Distrito De Chinchero. Provincia De Cusco Y Departamento De Cusco, con la finalidad de contribuir a diagnosticar, prevenir, preservar la vida y la salud de la población.

#### 2. OBJETIVO DE LA CONTRATACIÓN

Contratar EQUIPAMIENTO BIOMÉDICO para la obra: "Mejoramiento De Los Servicios De Salud En El Puesto De Salud Ocutoan, Distrito De Chinchero, Provincia De Cusco Y Departamento De Cusco".

#### 3. CARACTERÍSTICAS TÉCNICAS

Descripción y cantidad de los bienes

ITEM	CÓDIGO	DESCRIPCIÓN	UNIDAD DE MEDIDA	CANTIDAD
Ítem paquete 2	D-1	ELECTROCARDIOGRAFO	EQUIPO	1
	D-17	OXÍMETRO DE PULSO DE MESA -PULSIOXÍMETRO DE MESA	UNIDAD	1
	D-201	EQUIPO NEBULIZADOR	UNIDAD	1
	D-259	GLUCÓMETRO PORTÁTIL	UNIDAD	1
	D-373	DEFIBRILADOR - DEFIBRILADOR EXTERNO AUTOMÁTICO	EQUIPO	1
	D-322	ESTIMULADOR FETAL	EQUIPO	1
	D-212	ESTERILIZADOR CON GENERADOR ELÉCTRICO DE VAPOR DE 20 LITROS	EQUIPO	1
	D-88	ASPIRADORA DE SECRECIONES BASE RODABLE - ASPIRADOR DE SECRECIONES RODABLE	EQUIPO	1
	D-92	EQUIPO DESTRUCTOR DE AGUJAS - DESTRUCTOR DE AGUJAS HIPODERMICAS	EQUIPO	3
	D-96	DETECTOR DE LATIDOS FETALES DE SOBREMESA	EQUIPO	1
	D-97	DETECTOR DE LATIDOS FETALES PORTÁTIL	EQUIPO	1
	D-109	COCHE DE PARO - COCHE DE PARO EQUIPADO	EQUIPO	1



GOBIERNO REGIONAL CUSCO  
GERENCIA REGIONAL DE GESTIÓN DE INVERSIONES DE INFRAESTRUCTURA  
SUBGERENCIA DE GESTIÓN DE OBRAS  
Ing. Jonny Quintanilla  
RESURTO DE OBRAS  
CIP: 162128

GOBIERNO REGIONAL CUSCO  
GERENCIA REGIONAL DE SUPERVISIÓN Y LIQUIDACIÓN DE INVERSIONES  
Ing. Carlos Roberto Mercado Montesín  
INSPECTOR DE OBRA  
CIP: 48712

Hagamos  
HISTORIA

GOBIERNO REGIONAL CUSCO  
GERENCIA REGIONAL DE GESTIÓN DE INVERSIONES DE INFRAESTRUCTURA  
Ing. Paul Baca Puma  
ESPECIALISTA BIOMÉDICO  
CIP: 138737

GOBIERNO REGIONAL DE CUSCO  
GERENCIA REGIONAL DE SUPERVISIÓN Y LIQUIDACIÓN DE INVERSIONES  
Ing. Percy R. Arpita Callo  
INSPECTOR DE OBRA  
CIP: 151912  
www.regioncusco.gub.pe



Gobierno Regional de  
Cusco

LICITACION PUBLICA N°32-2024-  
GR CUSCO - 1



Gobierno Regional de Cusco

Gerencia Regional de Gestión de  
Inversiones de Infraestructura

Subgerencia de Gestión de Obras

"Año del Bicentenario, de la consolidación de nuestra Independencia, y de la conmemoración de las heroicas batallas de Junín y Ayacucho"

CARACTERÍSTICA TÉCNICA	
DENOMINACIÓN ESTANDARIZADA DE EQUIPAMIENTO EN SALUD	ELECTROCARDIOGRAFO (CON INTERPRETACIÓN)
PARTIDA	OE.9.1.1
CÓDIGO DEL BIEN	D-1
A.-DESCRIPCIÓN FUNCIONAL	A01 REGISTRO Y VISUALIZACIÓN DE FORMAS DE ONDA ECG EN MODOS AUTOMÁTICO Y MANUAL, MEDICIÓN AUTOMÁTICA Y DIAGNÓSTICO AUTOMÁTICO DE PARÁMETROS DE FORMA DE ONDA ECG.
B.-CARACTERÍSTICAS GENERALES	B01 DE TRES (03) CANALES O MÁS
	B02 FORMA DE OPERACIÓN MANUAL Y AUTOMÁTICA
	B03 UNIDAD COMPACTO SOBRE MESA TRANSPORTABLE
	B04 PANEL DIGITAL DE CONFIGURACIÓN, CON PANTALLA LCD O EQUIVALENTE PARA VISUALIZAR MENSAJES Y CONFIGURACIÓN (EN IDIOMA ESPAÑOL)
	B05 SELECCIÓN DE AMPLITUD (GANANCIA, SENSIBILIDAD)
	B06 CON ANÁLISIS INTERPRETATIVO ONDA ECG
	B07 CON CAPACIDAD DE VISUALIZAR EN TIEMPO REAL SEIS (06) O MÁS DERIVACIONES DE SEÑAL ECG EN DISPLAY GRÁFICO EN FORMA SIMULTÁNEA, VISUALIZACIÓN EN ESPAÑOL
	B08 CON IMPRESORA TÉRMICA INTEGRADA, LOS FORMATOS DE IMPRESIÓN DEBEN INCLUIR LOS DATOS DEL PACIENTE
	B09 VISUALIZACIÓN EN LA IMPRESIÓN DE DATOS DEL PACIENTE, SEXO, EDAD, FRECUENCIA CARDIACA, FRECUENCIA CARDIACA, ONDAS COMO MÍNIMO
	B10 ALMACENAMIENTO INTERNO DE 200 ECG O MAYOR
	B11 ALMACENAMIENTO EXTERNO DE ACUERDO A TARJETA SD EXTERNA Y DISCO FLASH USB
	B12 MEDICIONES AUTOMÁTICAS DE AMPLITUD DE ONDAS Y DE LOS INTERVALOS DE ECG.
	B13 SISTEMA DE DETECCIÓN DE MALA CONEXIÓN DE CUALQUIER ELECTRODO
	B14 MEDICIONES AUTOMÁTICAS DE AMPLITUD DE ONDAS Y DE LOS INTERVALOS DE ECG.
	B15 FILTRO DE EMG, AC 50HZ / 60HZ Y OTROS PARA EVITAR INTERFERENCIAS.
	B16 CUMPLIMIENTO DE UNA O MÁS NORMAS INTERNACIONALES DE SEGURIDAD (IEC, CE, FDA, UL, CF U OTRAS)
	B17 PUERTOS PERIFÉRICOS: TARJETA SD, USB, LAN
	B18 ALARMAS PARA DETECCIÓN DE DESCONEXIÓN DE CABLE ECG, SIN PAPEL PARA IMPRESIÓN, ENTRE OTROS.
C.-ACCESORIOS	REGISTRADOR
	B19 IMPRESORA O REGISTRADOR POR ARREGLO TÉRMICO.
	B20 CAPACIDAD PARA PAPEL DE 60MM DE ANCHO O MÁS
	B21 SELECCIÓN DE VELOCIDAD DE 25, 50MM/SEG
	B22 FORMATOS DE IMPRESIÓN RITMO AUTOMÁTICO, MANUAL, CONTINUO
	D01 DOS (02) JUEGOS DE BROCHES PARA LAS EXTREMIDADES Y ELECTRODOS PARA EL PECHO
	D02 UN (01) CABLE DE ALIMENTACIÓN ELÉCTRICA CON TOMA A TIERRA
	UN (01) CABLE DE TOMA A TIERRA EXTERNO
	D03 CINCO (05) ROLLOS DE PAPEL PARA IMPRESIÓN

GOBIERNO REGIONAL CUSCO  
GERENCIA REGIONAL DE SUPERVISIÓN Y LIQUIDACIÓN DE INVERSIONES  
SUB GERENCIA DE GESTIÓN DE OBRAS

Ing. Johnny S. Quispe Rito  
RESIDENTE EN OBRA  
CIP: 262128

GOBIERNO REGIONAL CUSCO  
GERENCIA REGIONAL DE SUPERVISIÓN Y LIQUIDACIÓN DE INVERSIONES  
Ing. Carlos Rubén Montenegro  
INSPECTOR DE OBRA  
CIP: 33912

Hagamos  
HISTORIA

GOBIERNO REGIONAL CUSCO  
GERENCIA REGIONAL DE SUPERVISIÓN Y LIQUIDACIÓN DE INVERSIONES  
Ing. Raúl Baca Puma  
RESIDENTE ESPECIALISTA BIOMÉDICA  
CIP: 138737

GOBIERNO REGIONAL CUSCO  
GERENCIA REGIONAL DE SUPERVISIÓN Y LIQUIDACIÓN DE INVERSIONES  
Ing. Percy R. Arpita Callo  
INSPECTOR DE OBRA  
CIP: 151912





Gobierno Regional de  
Cusco

LICITACION PUBLICA N°32-2024-  
GR CUSCO - 1



Gobierno Regional de Cusco

Gerencia Regional de Gestión de  
Inversiones de Infraestructura

Subgerencia de Gestión de Obras

"Año del Bicentenario, de la consolidación de nuestra Independencia, y de la conmemoración de las heroicas batallas de Junín y Ayacucho"

E.-REQUERIMIENTO DE ENERGÍA	D04	CINCO (05) FRASCOS DE GEL ELECTROCONDUCTOR PARA ECG, DE 250ML DE CONTENIDO COMO MÍNIMO
	D05	DOS (02) CABLES ECG PARA 06 DERIVACIONES O MÁS SEGÚN B07
	D06	SEIS(06) ELECTRODOS PRECORDIALES TIPO VENTOSA ADULTO
	D07	SEIS(06) ELECTRODOS PRECORDIALES TIPO VENTOSA PEDIÁTRICOS
	D08	TODOS LOS ACCESORIOS NECESARIOS PARA SU CORRECTO FUNCIONAMIENTO
	E01	BATERIA RECARGABLE DE 2.5 HORAS DE FUNCIONAMIENTO O MÁS.
	E02	220 VAC (NOMINAL), COMPATIBLE CON LO ESTABLECIDO EN LA SUB REGLA 2, REGLA 020-500 DEL CÓDIGO NACIONAL DE ELECTRICIDAD APROBADO POR RESOLUCIÓN MINISTERIAL N° 37-2006-MEM/DM
	E03	60HZ, COMPATIBLE CON LO ESTABLECIDO EN LA REGLA 020-502 DEL CÓDIGO NACIONAL DE ELECTRICIDAD APROBADO POR RESOLUCIÓN MINISTERIAL N° 37-2006-MEM/DM
	E04	CABLE DE ALIMENTACIÓN CON ENCHUFE CON TOMA A TIERRA COMPATIBLE CON LA APLICACIÓN DEL DIAGRAMA 1 DEL ARTÍCULO 2 DE LA RM N° 175-2008-MEM/DM. (EN AQUELLOS ESTABLECIMIENTOS DE SALUD QUE NO CUENTEN CON UNA TOMA ELÉCTRICA PARA EL ENCHUFE TIPO SCHUKO, EL PROVEEDOR DEBERÁ PROPORCIONAR E INSTALAR EL TOMACORRIENTE EN LA UBICACIÓN FINAL DEL EQUIPO)

CARACTERÍSTICA TÉCNICA	
DENOMINACIÓN ESTANDARIZADA DE EQUIPAMIENTO EN SALUD	OXÍMETRO DE PULSO DE MESA -PULSIOXÍMETRO DE MESA
PARTIDA	OE.9.1.2
CÓDIGO DEL BIEN	D-17
A. DESCRIPCIÓN FUNCIONAL	A01 EQUIPO BIOMÉDICO QUE OFRECE UNA VIGILANCIA CONTINUA DE LA SATURACIÓN ARTERIAL DE OXÍGENO (SpO <sub>2</sub> ).
B. CARACTERÍSTICA GENERAL	B01 DE SOBREMESA
	B02 FUNCIONAMIENTO CON RED ELÉCTRICA Y BATERÍA RECARGABLE.
	B03 VISUALIZACIÓN DE INTENSIDAD DE PULSO CON BARRA GRÁFICA U ONDA PLESTIMOGRÁFICA.
	B04 CAPACIDAD DE ALMACENAMIENTO DE INFORMACIÓN O TENDENCIAS (MÍNIMO 24 HORAS)
	B05 CON TECNOLOGÍA DE PROCESAMIENTO DIGITAL DE SEÑALES
	B06 TECNOLOGÍA PARA ASEGURAR MEDICIÓN Y EXACTITUD DURANTE MOVIMIENTOS Y BAJA PERFUSIÓN DEL PACIENTE.
	PARÁMETROS DE MEDICIÓN
	B07 SATURACIÓN ARTERIAL DE OXÍGENO (SpO <sub>2</sub> ): DE 30% ó MENOS A 99% O MÁS.
	B08 FRECUENCIA DE PULSACIONES (BPM): DE 30 BPM O MENOS A 220 BPM ó MÁS.
	B09 PRECISIÓN DE LA SATURACIÓN ARTERIAL DEL OXÍGENO (SpO <sub>2</sub> ): DE 70 A 100% CON UNA PRECISIÓN DE 2% (+-2dígitos) O MEJOR.
	ALARMAS AUDIOVISUALES
	B10 DE SpO <sub>2</sub> , NIVEL ALTO Y BAJO
	B11 DE BPM, NIVEL ALTO Y BAJO
	B12 INDICADOR DE BATERÍA BAJA
	B13 SILENCIADOR DE ALARMA
	B14 SENSOR DESCONECTADO EN MAL ESTADO
C. ACCESORIOS	D01 UN (02) SENSOR DE DEDO REUSABLE PARA PACIENTES ADULTOS.
	D02 UN (02) SENSOR DE DEDO REUSABLE PARA PACIENTE PEDIÁTRICO.
	D03 UN (02) SENSOR DE DEDO REUSABLE PARA PACIENTE NEONATOS.

GOBIERNO REGIONAL CUSCO  
GERENCIA REGIONAL DE GESTIÓN DE INVERSIONES DE INFRAESTRUCTURA  
SUB GERENCIA DE GESTIÓN DE OBRAS  
Ing. Jhonny S. Quispe Tito  
RESIDENTE DE OBRA  
CIP. 262128

GOBIERNO REGIONAL CUSCO  
GERENCIA REGIONAL DE GESTIÓN DE INVERSIONES DE INFRAESTRUCTURA  
SUB GERENCIA DE GESTIÓN DE OBRAS  
Ing. Carlos Maldonado Mercado Mon  
INSPECTOR DE OBRA  
CIP. 48712

Hagamos  
HISTORIA

GOBIERNO REGIONAL CUSCO  
GERENCIA REGIONAL DE GESTIÓN DE INVERSIONES DE INFRAESTRUCTURA  
SUB GERENCIA DE GESTIÓN DE OBRAS  
Ing. Raúl Baca Puma  
ESPECIALISTA BIOMÉDICO  
CIP. 138737

GOBIERNO REGIONAL DE CUSCO  
GERENCIA REGIONAL DE SUPERVISIÓN Y LIQUIDACIÓN DE INVERSIONES  
Ing. Perly R. Arpita Callo  
INSPECTOR DE OBRA  
CIP. 151904

Ing. Tomasa Tito Condemayta N° 1101 - Wanchaq  
Central Telefónica (084) 221131 anexo 2207  
www.regioncusco.gob.pe



Gobierno Regional de  
Cusco

LICITACION PUBLICA N°32-2024-  
GR CUSCO - 1



Gobierno Regional de Cusco

Gerencia Regional de Gestión de  
Inversiones de Infraestructura

Subgerencia de Gestión de Obras

"Año del Bicentenario, de la consolidación de nuestra Independencia, y de la conmemoración de las heroicas batallas de Junín y Ayacucho"

	(*) Los sensores para neonatos deben ser sin resortes o pinzas de sujeción que puedan dañar al neonato. D04 UN (01) CABLE EXTENSOR.
D. REQUERIMIENTO DE ENERGIA	E01 220 VAC (NOMINAL), COMPATIBLE CON LO ESTABLECIDO EN LA SUB REGLA 2, REGLA 020-500 DEL CÓDIGO NACIONAL DE ELECTRICIDAD APROBADO POR RESOLUCIÓN MINISTERIAL N°37-2006-MEM/DM E02 60HZ, COMPATIBLE CON LO ESTABLECIDO EN LA REGLA 020-502 DEL CÓDIGO NACIONAL DE ELECTRICIDAD APROBADO POR RESOLUCIÓN MINISTERIAL N°37-2006-MEM/DM E03 TIPO DE ENCHUFE SCHUKO, 220V, 16A, COMPATIBLE CON LA APLICACIÓN DEL DIAGRAMA 1 DEL ARTICULO 2 DE LA RM N° 175-2008-MEM/DM. (EN AQUELLOS ESTABLECIMIENTOS DE SALUD QUE NO CUENTES CON UNA TOMA ELÉCTRICA PARA EL ENCHUFE TIPO SCHUKO, EL PROVEEDOR DEBERÁ PROPORCIONAR E INSTALAR EL TOMACORRIENTE EN LA UBICACIÓN FINAL DEL EQUIPO)
E. GRAFICO REFERENCIAL	

CARACTERÍSTICA TÉCNICA	
DENOMINACIÓN ESTANDARIZADA DE EQUIPAMIENTO EN SALUD	EQUIPO NEBULIZADOR
PARTIDAS	OE.9.1.3
CÓDIGO DEL BIEN	D-201
A.-DESCRIPCIÓN FUNCIONAL	A01 EQUIPO QUE SE ENCARGA DE LA PULVERIZACIÓN DE UNA MUESTRA DE MEDICAMENTO PARA FORMAR UNA NUBE DE MENOR PESO QUE EL CONJUNTO A DILUIR, DE MANERA QUE, PERMITA UNA PERFUSIÓN MÁS EFICIENTE DEL MISMO A NIVEL DE LOS PULMONES.
B.-CARACTERÍSTICAS GENERALES	B01 MODELO DE SOBREMESA, PORTÁBLE, CON ASA PARA TRANSPORTE
	B02 COMPRESOR TIPO PISTON O TIPO DIAFRAGMA SIN ACEITE.
	B03 PRESIÓN DE SALIDA AJUSTABLE DE 0 A 3 KG/CM2 O MAYOR.
	B04 CON INDICADOR DE PRESIÓN DE SALIDA
	B05 DIMENSION DE PARTICULAS NEBULIZADAS MENORES O IGUALES A 5 MICRAS (UM)
	B06 CON FILTRO DE AIRE EN LA ENTRADA
	B07 CON CAPACIDAD DE ADMINISTRAR MEDICAMENTOS
	B08 NIVEL DE RUIDO MENOR O IGUAL A 60 DB A UN METRO DE DISTANCIA DEL EQUIPO.
	B09 CAPACIDAD DE ADMINISTRAR FLUJO DE HASTA 10 LITROS COMO MÍNIMO
D.-ACCESORIOS	D01 VEINTE (20) MASCARILLAS DE INHALACION CON RESERVORIO DESECHABLES, TAMAÑO ADULTO CON SUS RESPECTIVOS TUBOS Y CONECTORES.
	D02 VEINTE (20) MASCARILLAS DE INHALACION CON RESERVORIO, DESECHABLES, TAMAÑO PEDIÁTRICO CON SUS RESPECTIVOS TUBOS Y CONECTORES.
	D03 20 FILTROS DE AIRE PARA EL EQUIPO
E.-REQUERIMIENTO DE ENERGIA	E02 ADAPTADOR Y/O ALIMENTACIÓN DIRECTA DE 220 VAC (NOMINAL), COMPATIBLE CON LO ESTABLECIDO EN LA SUB REGLA 2, REGLA 020-500 DEL CÓDIGO NACIONAL DE ELECTRICIDAD APROBADO POR RESOLUCIÓN MINISTERIAL N° 37-2006-MEM/DM

GOBIERNO REGIONAL CUSCO  
GERENCIA REGIONAL DE GESTIÓN DE INVERSIONES DE INFRAESTRUCTURA  
SUB GERENCIA DE GESTIÓN DE OBRAS  
Ing. Jhonny S. Quispe Tito  
RESIDENTE DE OBRA  
CIP: 262128

GOBIERNO REGIONAL CUSCO  
GERENCIA REGIONAL DE SUPERVISIÓN Y LICITACIÓN DE INVERSIONES  
Ing. Carlos Roberto Mercado Mc  
INSPECTOR DE OBRA  
CIP: 48712

Hagamos  
HISTORIA

GOBIERNO REGIONAL CUSCO  
GERENCIA REGIONAL DE GESTIÓN DE INVERSIONES DE INFRAESTRUCTURA  
SUB GERENCIA DE GESTIÓN DE OBRAS  
Ing. Raul Baca Puma  
RESIDENTE ESPECIALISTA BIOMEDICO  
CIP: 136737

GOBIERNO REGIONAL CUSCO  
GERENCIA REGIONAL DE SUPERVISIÓN Y LICITACIÓN DE INVERSIONES  
Ing. Percy R. Arpita Callo  
INSPECTOR DE OBRA  
CIP: 151012

Ing. Jhonny S. Quispe Tito  
Residente de Obra  
Central Telefónica (084) 221131 anexo 2207  
www.regioncusco.gub.pe





Gobierno Regional de  
Cusco

LICITACION PUBLICA N°32-2024-  
GR CUSCO - 1



Gobierno Regional de Cusco

Gerencia Regional de Gestión de  
Inversiones de Infraestructura

Subgerencia de Gestión de Obras

"Año del Bicentenario, de la consolidación de nuestra Independencia, y de la conmemoración de las heroicas batallas de Junín y Ayacucho"

E03	60HZ, COMPATIBLE CON LO ESTABLECIDO EN LA REGLA 020-502 DEL CÓDIGO NACIONAL DE ELECTRICIDAD APROBADO POR RESOLUCIÓN MINISTERIAL N° 37-2006-MEM/DM
E04	CABLE DE ALIMENTACIÓN CON ENCHUFE CON TOMA A TIERRA COMPATIBLE CON LA APLICACIÓN DEL DIAGRAMA 1 DEL ARTÍCULO 2 DE LA RM N° 175-2008-MEM/DM. (EN AQUELLOS ESTABLECIMIENTOS DE SALUD QUE NO CUENTEN CON UNA TOMA ELÉCTRICA PARA EL ENCHUFE TIPO SCHUKO, EL PROVEEDOR DEBERÁ PROPORCIONAR E INSTALAR EL TOMACORRIENTE EN LA UBICACIÓN FINAL DEL EQUIPO)

CARACTERÍSTICA TÉCNICA	
DENOMINACIÓN ESTANDARIZADA DE EQUIPAMIENTO EN SALUD	GLUCÓMETRO PORTÁTIL
PARTIDA	OE.9.1.4
CÓDIGO DEL BIEN	D-259
A.-DESCRIPCIÓN FUNCIONAL	A01 EQUIPO UTILIZADO PARA LA DETERMINACIÓN DE GLUCOSA EN SANGRE EMPLEANDO EL MÉTODO FOTOMÉTRICO (REACCIÓN QUÍMICA) Y/O AMPERIMÉTRICO (ELECTROQUÍMICO), CON MUESTRA DE SANGRE CAPILAR VENOSA Y ARTERIAL.
B.-CARACTERÍSTICAS GENERALES	B01 EQUIPO DIGITAL, PORTÁTIL, DE USO HOSPITALARIO.
	B02
	B03 PANTALLA LCD O SIMILAR, VISUALIZACIÓN DIGITAL, LECTURA DIRECTA DE GLUCOSA.
	B04 RANGO DE MEDICIÓN: LÍMITE INFERIOR 10MG/DL O MENOS Y LÍMITE SUPERIOR 450 MG/DL O MÁS.
	B05 TIEMPO DE MEDICIÓN MENOR O IGUAL A 10 SEGUNDOS.
	B06 CAPACIDAD DE ALMACENAMIENTO DE 300 RESULTADOS A MÁS.
	B07 TAMAÑO DE LA MUESTRA MENOR A 10 MICROLITROS
	B08 SISTEMA DE CALIBRACIÓN AUTOMÁTICA O AUTOCODIFICACIÓN (EN CASO LO REQUIERA POR DISEÑO DE FÁBRICA)
	B09 SISTEMA DE APAGADO AUTOMÁTICO
	B10 QUE CUMPLA CON ALGUNA DE LAS SIGUIENTES NORMAS: FDA Y/O CE Y/O NORMAS ISO.
D.-ACCESORIOS	D01 BATERÍA(S) CON DURACIÓN PARA MÁS DE 700 PRUEBAS
	D02 DOS (02) LANCÉTEROS (PORTALANCETAS)
	D03 CIENTO (100) TIRAS REACTIVAS (CINTAS FLEXIBLES, ASÉPTICAS, VOLUMEN DE MUESTRA DE 0.5 – 2uL) INCLUYE FRASCOS NECESARIOS
	D04 TRES (03) TIRAS DE CALIBRACIÓN EN CASO SE REQUIERE COMO PARTE DE DISEÑO DE FÁBRICA.
	D05 CIENTO (100) LANCETAS, INCLUYE CAJAS NECESARIAS PARA LANCETAS.
	D06 ESTUCHE PARA GUARDAR EL EQUIPO
E.-REQUERIMIENTO DE ENERGÍA	E01 MEDIANTE BATERÍA(S) DE IÓN LITIO O AL CALINA(S) NECESARIA(S) RECARGABLE(S) O INTERCAMBIABLE(S) INCLUYE CARGADOR DE BATERÍA(S) APROPIADO Y ADAPTADOR (ESTE ÚLTIMO DE SER NECESARIO)

GOBIERNO REGIONAL CUSCO  
GERENCIA REGIONAL DE SUPERVISIÓN Y  
LICITACIÓN DE INVERSIONES  
Ing. Jhony S. Quispe Tito  
RESIDENTE DE OBRA  
CIP. 262128

GOBIERNO REGIONAL CUSCO  
GERENCIA REGIONAL DE SUPERVISIÓN Y  
LICITACIÓN DE INVERSIONES  
Ing. Percy Boca Puma  
ESPECIALISTA BIOMÉDICO  
CIP. 136737

GOBIERNO REGIONAL CUSCO  
GERENCIA REGIONAL DE SUPERVISIÓN Y  
LICITACIÓN DE INVERSIONES  
Ing. Percy R. Alpita Callo  
INSPECTOR DE OBRA  
CIP. 151912

GOBIERNO REGIONAL CUSCO  
GERENCIA REGIONAL DE SUPERVISIÓN Y  
LICITACIÓN DE INVERSIONES  
Ing. Carlos Ruben Mercado Montesinos  
INSPECTOR DE OBRA  
CIP. 48712

Hagamos  
HISTORIA

Av. Tomas Tito Condemayta N° 1101 – Wanchaq  
Central Telefónica (084) 221131 anexo 2207  
www.regioncusco.gob.pe



Gobierno Regional de  
Cusco

LICITACION PUBLICA N°32-2024-  
GR CUSCO - 1



Gobierno Regional de Cusco

Gerencia Regional de Gestión de  
Inversiones de Infraestructura

Subgerencia de Gestión de Obras

"Año del Bicentenario, de la consolidación de nuestra Independencia, y de la conmemoración de las heroicas batallas de Junín y Ayacucho"

CARACTERÍSTICA TÉCNICA	
DENOMINACIÓN ESTANDARIZADA DE EQUIPAMIENTO EN SALUD	DESFIBRILADOR - DESFIBRILADOR EXTERNO AUTOMÁTICO
PARTIDA	OE.9.1.5
CÓDIGO DEL BIEN	D-373
A. DESCRIPCIÓN FUNCIONAL	A01 DISPOSITIVO MEDICO UTILIZADO PARA RESTABLECER EL RITMO CARDIACO Y FUNCIÓN CONTRÁCTIL DEL CORAZÓN EN PACIENTES QUE ESTÁN EXPERIMENTANDO FIBRILACIÓN VENTRICULAR (VF) O TAQUICARDIA VENTRICULAR (VT), MEDIANTE LA APLICACIÓN DE UN IMPULSO DE CORRIENTE DE GRAN AMPLITUD.
B. CARACTERÍSTICA GENERAL	B01 PORTÁTIL, CON ASA DE TRANSPORTE B02 DESFIBRILADOR DE MODO MANUAL Y MODO AED (DESFIBRILACIÓN EXTERNA AUTOMÁTICA) B03 EL ECG SE REGISTRA DURANTE LA OPERACIÓN DE RESCATE (OPCIONAL), REGISTRANDO EVENTOS RELEVANTES JUNTO CON LA INDICACIÓN DE TIEMPO. SE PUEDE TRANSFERIR LOS DATOS REGISTRADOS EN EL EQUIPO. B04 PESO TOTAL IGUAL O MENOR A 10 KG, INCLUYENDO PALETAS EXTERNAS Y ECG B05 TIEMPO DE CARGA MENOR O IGUAL A 10 SEGUNDOS A MÁXIMA ENERGÍA B06 SELECTOR DE CARGA EN EL PANEL DEL EQUIPO: PARA ONDA BIFÁSICA: DE 10 A 200 JOULE O RANGO MAYOR (CON 08 O MÁS VALORES DE SELECCIÓN) MONITOR ECG B07 ENTRADA: CABLE DE 3 RAMALES (I, II, III), 5 RAMALES (I, II, III, aVR, aVL, aVF, V) Y 10 RAMALES (I, II, III, aVR, aVL, aVF, V1, V2, V3, V4, V5, V6) B08 MENSAJE DE FALLA DE CONEXIÓN DE RAMAL B09 FRECUENCIA CARDÍACA DE 30 A 280 LPM O RANGO MAYOR. B10 ALARMA DE RITMO/ARRITMIA CARDÍACA B11 MEDICIÓN POR PARCHES DE DESFIBRILACIÓN DESCARTABLES, PALETAS REUSABLES, ELECTRODOS DESECHABLES DE ECG B12 AISLAMIENTO TIPO CF MARCAPASOS NO INVASIVO B13 FORMA DE ONDA: MONOFÁSICA EXPONENCIAL TRUNCADA B14 MODO: FIJO O DE DEMANDA B15 EXACTITUD DE AMPLITUD: 0 a 200 mA (+/-7mA DE TOLERANCIA O MENOR) B16 RANGO DE PULSO: 30 A 180lpm (+/- 2% DE TOLERANCIA O MENOR) IMPRESORA /REGISTRO B17 IMPRESORA TÉRMICA B18 ECG CONTINUO EN TIEMPO REAL B19 AUTO IMPRESION DE EVENTOS, CARGA, DESCARGA Y ALARMAS. B20 ANCHO DE PAPEL DE 50mm APROXIMADAMENTE.
C. ACCESORIOS	D01 INCLUYE JUEGO DE PARCHES DESECHABLES/DESCARTABLE PARA DESFIBRILACIÓN AED – ADULTO PEDIÁTRICO D02 INCLUYE PALETAS EXTERNAS REUSABLES (ADULTO, PEDIÁTRICO) D03 INCLUYE CABLE DE ECG DE 3 RAMALES D04 DIEZ (10) ELECTRODOS DESCARTABLES ECG. D05 CABLE ADAPTADOR PARA PARCHES DESECHABLES – ADULTO D06 PARCHES DESCARTABLE – ADULTO D07 TEST DE DESCARGA DE 50 OHM APROXIMADAMENTE. D08 INDICADOR DE ESTADO DE LA BATERÍA D09 INCLUYE CABLE DE PODER D10 INCLUYE MANUAL DE USUARIO.D08 UN (01) FRASCO DE GEL 1L O MAYOR

GOBIERNO REGIONAL CUSCO  
GERENCIA REGIONAL DE GESTION DE INVERSIONES DE INFRAESTRUCTURA  
Y SUB GERENCIA DE GESTION DE OBRAS  
Ing. Jonathan S. Quispe Tito  
RESIDENTE DE OBRA  
CIP/262128

GOBIERNO REGIONAL CUSCO  
GERENCIA REGIONAL DE SUPERVISION Y  
LICITACION DE INVERSIONES  
Ing. Carlos Rangel Mercado Montesinos  
INSPECTOR DE OBRA  
CIP. 48712

Hagamos  
HISTORIA

GOBIERNO REGIONAL CUSCO  
GERENCIA REGIONAL DE SUPERVISION Y  
LICITACION DE INVERSIONES  
Ing. Puma Puma  
ESPECIALISTA BIOMEDICO  
CIP. 138737

GOBIERNO REGIONAL CUSCO  
GERENCIA REGIONAL DE SUPERVISION Y  
LICITACION DE INVERSIONES  
Ing. Percy R. Arpita Callo  
INSPECTOR DE OBRA  
CIP: 151912

Tomasa Tito Condemayta N° 1101 – Wanchaq  
Central Telefónica (084) 221131 anexo 2207  
www.regiocuscon.gub.pe





Gobierno Regional de  
Cusco

LICITACION PUBLICA N°32-2024-  
GR CUSCO - 1



Gobierno Regional de Cusco

Gerencia Regional de Gestión de  
Inversiones de Infraestructura

Subgerencia de Gestión de Obras

"Año del Bicentenario, de la consolidación de nuestra Independencia, y de la conmemoración de las heroicas batallas de Junín y Ayacucho"

<b>D. REQUERIMIENTO DE ENERGÍA</b>	D11 INCLUYE TODOS LOS ACCESORIOS NECESARIOS PARA SU CORRECTO FUNCIONAMIENTO Y PRUEBAS AL MOMENTO DE LA ENTREGA DEL EQUIPO.
	E01 BATERÍA DE LITIO REMOVIBLE CON CAPACIDAD PARA 50 DESCARGAS COMO MÍNIMO
	E02 ADAPTADOR Y/O ALIMENTACIÓN DIRECTA DE 220 VAC (NOMINAL), COMPATIBLE CON LO ESTABLECIDO EN LA SUB REGLA 2. REGLA 020-500 DEL CÓDIGO NACIONAL DE ELECTRICIDAD APROBADO POR RESOLUCIÓN MINISTERIAL N° 37-2006-MEM/DM
	E03 60HZ, COMPATIBLE CON LO ESTABLECIDO EN LA REGLA 020-502 DEL CÓDIGO NACIONAL DE ELECTRICIDAD APROBADO POR RESOLUCIÓN MINISTERIAL N° 37-2006-MEM/DM
	E04 CABLE DE ALIMENTACIÓN CON ENCHUFE CON TOMA A TIERRA COMPATIBLE CON LA APLICACIÓN DEL DIAGRAMA 1 DEL ARTÍCULO 2 DE LA RM N° 175-2008-MEM/DM. (EN AQUELLOS ESTABLECIMIENTOS DE SALUD QUE NO CUENTEN CON UNA TOMA ELÉCTRICA PARA EL ENCHUFE TIPO SCHUKO, EL PROVEEDOR DEBERÁ PROPORCIONAR E INSTALAR EL TOMACORRIENTE EN LA UBICACIÓN FINAL DEL EQUIPO)
<b>E. GRÁFICO REFERENCIAL</b>	

CARACTERÍSTICA TÉCNICA	
DENOMINACIÓN ESTANDARIZADA DE EQUIPAMIENTO EN SALUD	ESTIMULADOR FETAL
PARTIDA	OE.9.1.6
CÓDIGO DEL BIEN	D-322
A.-DESCRIPCIÓN FUNCIONAL	EQUIPO USADO PARA ESTIMULACIÓN FETAL
B.-CARACTERÍSTICAS GENERALES	B01 CORRIENTE DE TRABAJO: 150 MA
	B02 FRECUENCIA DE VIBRACIÓN: 30 A 60 HZ SEGÚN DISEÑO DE FABRICANTE.
	B03 INTENSIDAD DE VIBRACIÓN: 80 GAL O MÁS
	B04 CICLO INTERMITENTEMENTE REPETITIVO: 0,3 S A 1,0 S APROXIMADAMENTE
	B05 TEMPERATURA DE OPERACIÓN: 10 A 40 °C. O RANGO MAYOR
	B06 HUMEDAD DE OPERACIÓN: 25 % A 85 %. O RANGO MAYOR
D.-ACCESORIOS	D01 CUATRO (04) SENSORES REUSABLES: DOS (02) PARA PACIENTES ADULTOS, UNO (01) PARA PACIENTES PEDIÁTRICOS Y UNO (01) PARA PACIENTES NEONATOS
	D02 UN (01) UNIDAD PRINCIPAL SEGÚN CARACTERÍSTICA DE FABRICANTE
	D03 UN (01) CABLE DE AUDIO.
	D04 UN (01) MANUAL DE OPERACIÓN.

Hagamos  
HISTORIA

Gobierno Regional de Cusco  
Gerencia Regional de Gestión de Obras  
Ing. Jhonny S. Quispe Tito  
Especialista Biomedico  
C.P. 138737

Gobierno Regional de Cusco  
Gerencia Regional de Supervisión y Liquidación de Inversiones  
Ing. Zery R. Arpita Callo  
Ingeniera de Obra  
CIP: 151912

Gobierno Regional de Cusco  
Gerencia Regional de Supervisión y Liquidación de Inversiones  
Ing. Carlos Hubert Mercado M.  
Inspector de Obra  
CIP: 48912

Indemayta N° 1101 - Wanchaq  
Central telefónica (084) 221131 anexo 2207  
www.regioncusco.gob.pe



Gobierno Regional de  
Cusco

LICITACION PUBLICA N°32-2024-  
GR CUSCO - 1



Gobierno Regional de Cusco

Gerencia Regional de Gestión de  
Inversiones de Infraestructura

Subgerencia de Gestión de Obras

"Año del Bicentenario, de la consolidación de nuestra Independencia, y de la conmemoración de las heroicas batallas de Junín y Ayacucho"

	D05	UN (01) LISTA DE EMPAQUE.
	D06	UN (01) CERTIFICADO DE CALIDAD
E.-REQUERIMIENTO DE ENERGÍA	E01	BATERÍA(S) RECARGABLE(S) INCORPORADA(S), AUTONOMIA 5000 VECES O MAYOR

CARACTERÍSTICA TÉCNICA	
DENOMINACIÓN ESTANDARIZADA DE EQUIPAMIENTO EN SALUD	ESTERILIZADOR CON GENERADOR ELÉCTRICO DE VAPOR DE 20 LITROS
PARTIDA	OE.9.1.7
CÓDIGO DEL BIEN	D-212
A.-DESCRIPCIÓN FUNCIONAL	A01 EQUIPO DE SOBREMESA QUE SE UTILIZA PARA ESTERILIZAR, DESTRUIR O ELIMINAR DE TODA FORMA DE VIDA MICROBIANA (INCLUYENDO ESPORAS)- EQUIPO CLASE B
B.-CARACTERÍSTICAS GENERALES	B01 ESTERILIZADOR A VAPOR CLASE B ( BOMBA DE VACÍO ) CON CAPACIDAD DE LA CÁMARA INTERIOR DE 20 LITROS O MAYOR.
	B02 CÁMARA INTERIOR FABRICADO EN ACERO INOXIDABLE AISI 316
	B03 INTERIOR DE PUERTA FABRICADO EN ACERO INOXIDABLE.
	B04 EQUIPO AUTÓNOMO (NO REQUIERE DE CONEXIONES EXTERNAS DE AGUA NI DESAGÜE)
	B05 MECANISMO O MEDIO PARA EL DRENAJE DEL AGUA, PARA PERMITIR LA LIMPIEZA Y CAMBIO DE AGUA DEL RESERVORIO DE AGUA.
	B06 PANTALLA DIGITAL LCD PARA LA VISUALIZACIÓN DEL TIEMPO PROGRAMADO, ASÍ COMO TEMPERATURA Y PRESIÓN DE LA CÁMARA.
	B07 PUERTO DE COMUNICACIÓN RS-232 O TECNOLOGÍA SUPERIOR PARA COMUNICACIÓN A UNA PC
	B08 IMPRESORA INCORPORADA PARA REGISTRO DE LOS PROCESOS AL MOMENTO DE LA RECEPCIÓN O ENTREGA, EL PROVEEDOR DEBERÁ ACREDITAR LA CALIDAD DE LA FABRICACIÓN DE
	B09 RECIPIENTES SOMETIDOS A ALTAS PRESIONES Y CUMPLIR CON EL ESTAMPADO O SELLO DE LAS NORMAS ASME (NORTEAMÉRICA) Y/O PED (EUROPA).
	SISTEMA DE SEGURIDAD
	B10 SISTEMA DE SEGURIDAD QUE IMPIDA LA APERTURA DE LA PUERTA CON PRESIÓN EN LA CÁMARA
	B11 PROTECCIÓN CONTRA SOBRE TEMPERATURA O SOBRE CALENTAMIENTO DE LA CÁMARA
	B12 VÁLVULA DE SEGURIDAD CONTRA SOBRE PRESIÓN EN LA CÁMARA.
	B13 PUERTA AISLADA TÉRMICAMENTE
	SISTEMA DE CONTROL
	B14 CONTROLADO POR MICROPROCESADOR, MICROCONTROLADOR O PLC.
	B15 DIAGNÓSTICO DE FUNCIONAMIENTO
	PROCESO DE ESTERILIZACIÓN
	B15 TEMPERATURA DE ESTERILIZACIÓN : 121°C Y 134°C O 134°C
	R14 TRES (03) PROGRAMAS DE ESTERILIZACIÓN PRE DETERMINADOS COMO MÍNIMO
	B17 CON FASE DE O ETAPA DE VACÍO Y CON FASE DE SECADO



Ing. Johnny S. Quispe Tito  
RESIDENTE DE OBRA  
CIP. 262128



Ing. Carlos Paredes Mercado Mo.  
INSPECTOR DE OBRA  
CIP. 48712

Hagamos  
HISTORIA

GOBIERNO REGIONAL CUSCO  
Gerencia Regional de Salud  
Ing. Raúl Boca Puma  
Especialista Biomedico  
CIP. 138737

GOBIERNO REGIONAL DE CUSCO  
Gerencia Regional de Supervisión  
y Coordinación de Inversiones  
Ing. Percy R. Arpita Callo  
Inspector de Obra  
CIP: 151912

Formasa Tito Condemayta N° 1101 - Wanchaq  
Central Telefónica (084) 221131 anexo 2207  
www.regioncusco.gob.pe





Gobierno Regional de  
Cusco

LICITACION PUBLICA N°32-2024-  
GR CUSCO - 1



Gobierno Regional de Cusco

Gerencia Regional de Gestión de  
Inversiones de Infraestructura

Subgerencia de Gestión de Obras

"Año del Bicentenario, de la consolidación de nuestra Independencia, y de la conmemoración de las heroicas batallas de Junín y Ayacucho"

		<b>PANEL DE VISUALIZACIÓN E INDICADORES DE:</b>
	B18	PRESIÓN DE LA CÁMARA EN LA PANTALLA DE VISUALIZACIÓN DIGITAL Y/O MANÓMETRO
	B19	TEMPERATURA DE LA CÁMARA EN LA PANTALLA DE VISUALIZACIÓN DIGITAL
	B20	BAJO NIVEL DE AGUA
	B21	FASE DE PROCESO
	B22	PUERTA ABIERTA
	B23	ALARMA DE FALLA Y CÓDIGO DE ERROR DE FALLA
	B24	FIN DE PROCESO
	C01	CÁMARA INTERIOR Y CÁMARA EXTERIOR O CHAQUETA
<b>C.-COMPONENTES</b>	C02	PANTALLA DE VISUALIZACIÓN DIGITAL, CONTROL E INDICADORES
	C03	C03 GENERADOR ELÉCTRICO DE VAPOR.
	C04	CON BOMBA DE VACÍO
	C05	RESERVORIO PARA ALIMENTACIÓN DE AGUA.
	C06	PUERTA
	C07	C06 IMPRESORA
	D01	DIEZ (10) ROLLOS DE PAPEL PARA IMPRESORA
<b>D.-ACCESORIOS</b>	D02	DOS (02) BANDEJAS DE ACERO INOXIDABLE COMO MÍNIMO
	D03	UN (01) PAR DE GUANTES AISLANTES PARA ALTA TEMPERATURA
	D04	UNA (01) EMPAQUETADURA O REPUESTO PARA PUERTA.
	D05	UN ROLLO DE INDICADOR BIOLÓGICO PARA ESTERILIZACIONES (POR LO MENOS PARA 1000 ESTERILIZACIONES)
	D06	ASA PARA RETIRAR BANDEJAS
	D07	COCHE RODABLE DE LA MISMA MARCA
	E01	ENERGÍA 220VAC/60HZ (TOLERANCIA SEGÚN EL CÓDIGO NACIONAL DE ELECTRICIDAD)
<b>E.-REQUERIMIENTO DE ENERGÍA</b>	E02	CABLE DE ALIMENTACIÓN CON ENCHUFE CON TOMA A TIERRA COMPATIBLE CON LA APLICACIÓN DEL DIAGRAMA 1 DEL ARTÍCULO 2 DE LA RM N° 175-2008-MEM/DM. (EN AQUELLOS ESTABLECIMIENTOS DE SALUD QUE NO CUENTEN CON UNA TOMA ELÉCTRICA PARA EL ENCHUFE TIPO SCHUKO, EL PROVEEDOR DEBERÁ PROPORCIONAR E INSTALAR EL TOMACORRIENTE EN LA UBICACIÓN FINAL DEL EQUIPO)

GOBIERNO REGIONAL CUSCO  
GERENCIA REGIONAL DE GESTIÓN DE OBRAS  
Ing. Jhonny S. Quispe Tito  
RESIDENTE DE OBRA  
CIP: 262128

GOBIERNO REGIONAL CUSCO  
GERENCIA REGIONAL DE SUPERVISIÓN Y LIQUIDACIÓN DE INVERSIONES  
Ing. Percy R. Arpita Callo  
INSPECTOR DE OBRA  
CIP: 151912

GOBIERNO REGIONAL CUSCO  
GERENCIA REGIONAL DE SUPERVISIÓN Y LIQUIDACIÓN DE INVERSIONES  
Ing. Carlos Rubén Merado Montesinos  
INSPECTOR DE OBRA  
CIP: 262128

Hagamos  
HISTORIA

Av. Tomasa Tito Condemayta N° 1101 - Wanchaq  
Central Telefónica (084) 221131 anexo 2207  
www.regioncusco.gob.pe



Gobierno Regional de  
Cusco

LICITACION PUBLICA N°32-2024-  
GR CUSCO - 1



Gobierno Regional de Cusco

Gerencia Regional de Gestión de  
Inversiones de Infraestructura

Subgerencia de Gestión de Obras

"Año del Bicentenario, de la consolidación de nuestra Independencia, y de la conmemoración de las heroicas batallas de Junín y Ayacucho"

CARACTERÍSTICA TÉCNICA	
DENOMINACIÓN ESTANDARIZADA DE EQUIPAMIENTO EN SALUD	ASPIRADORA DE SECRECIONES BASE RODABLE - ASPIRADOR DE SECRECIONES RODABLE
PARTIDA	OE.9.1.8
CÓDIGO DEL BIEN	D-88
A.-DESCRIPCIÓN FUNCIONAL	A01 EQUIPO BIOMÉDICO HOSPITALARIO RODABLE, UTILIZADO PARA LA EXTRACCIÓN DE LÍQUIDOS BIOLÓGICOS CORPORALES DE LOS PACIENTES QUE LO REQUIERAN EN LA RESPECTIVA ÁREA, LA MISMA QUE TIENE UNA PRESIÓN DE VACÍO REGULABLE Y ADECUADA.
B.-CARACTERÍSTICAS GENERALES	B01 RODABLE, CON SISTEMA DE FRENOS.
	B02 INDICADOR DE PRESIÓN NEGATIVA.
	B03 INTERRUPTOR MANUAL DE ENCENDIDO / APAGADO
	B04 SISTEMA DE VACÍO CON PISTONES O DIAFRAGMA DE MEMBRANA
	B05 PRESIÓN REGULABLE.
	B06 SISTEMA DE SELECCIÓN DE FRASCO POR BOTONES O PERILLA
	<b>BOMBA DE VACÍO</b>
	B07 RANGO DE PRESIÓN NEGATIVA: 600 MMHG O MAYOR
	B08 CAPACIDAD DE SUCCIÓN CONTINUA: 50 LTS/MIN O MAYOR
	B09 CON BAJO NIVEL DE RUIDO, IGUAL O MENOR A 65 DB A 1 METRO DE DISTANCIA.
	<b>FRASCOS RECOLECTORES INCLUIDOS</b>
	B10 SISTEMA DE DOS (02) FRASCOS, CAPACIDAD DE CADA FRASCO 2LTS O MÁS
	B11 DE VIDRIO O PLÁSTICO (DE POLISULFONA O POLICARBONATO) TRANSPARENTE CON ESCALA DE MEDIDA INDELEBLE.
	B12 ESTERILIZABLE EN AUTOCLAVE
	B13 DISPOSITIVO DE SEGURIDAD DE REBALSE O SOBREFLUJO
D.-ACCESORIOS	<b>CONDUCTOS AUXILIARES</b>
	B14 TUBOS Y CONDUCTOS DESDE BOMBA DE VACÍO HACIA FRASCOS.
	B15 CON FILTRO HIDROFÓBICO O BACTERICIDA ENTRE FRASCO Y BOMBA DE VACÍO
	D01 UN (01) FRASCO RECOLECTOR DE REPUESTO CON TAPA.
	D02 DOS (02) TAPAS DE REPUESTO PARA LOS FRASCOS.
E.-REQUERIMIENTO DE ENERGÍA	D03 CINCO (05) CÁNULAS DE SUCCIÓN DESCARTABLES PARA LA ASPIRACIÓN DE FLUIDOS.
	D04 CINCO (05) FILTROS HIDROFÓBICOS O BACTERICIDAS.
	E01 ADAPTADOR Y/O ALIMENTACIÓN DIRECTA DE 220 VAC (NOMINAL), COMPATIBLE CON LO ESTABLECIDO EN LA SUB REGLA 2, REGLA 020-500 DEL CÓDIGO NACIONAL DE ELECTRICIDAD APROBADO POR RESOLUCIÓN MINISTERIAL N° 37-2006-MEM/DM
	E02 60HZ, COMPATIBLE CON LO ESTABLECIDO EN LA REGLA 020-502 DEL CÓDIGO NACIONAL DE ELECTRICIDAD APROBADO POR RESOLUCIÓN MINISTERIAL N° 37-2006-MEM/DM
	E03 CABLE DE ALIMENTACIÓN CON ENCHUFE CON TOMA A TIERRA COMPATIBLE CON LA APLICACIÓN DEL DIAGRAMA 1 DEL ARTÍCULO 2 DE LA RM N° 175-2008- MEM/DM. (EN AQUELLOS ESTABLECIMIENTOS DE SALUD QUE NO CUENTEN CON UNA TOMA ELÉCTRICA PARA EL ENCHUFE TIPO SCHUKO, EL PROVEEDOR DEBERÁ PROPORCIONAR E INSTALAR EL TOMACORRIENTE EN LA UBICACIÓN FINAL DEL EQUIPO)

GOBIERNO REGIONAL CUSCO  
GERENCIA REGIONAL DE GESTIÓN DE INVERSIONES DE INFRAESTRUCTURA  
SUB GERENCIA DE GESTIÓN DE OBRAS  
Ing. Johnny S. Quispe Tito  
RESIDENTE DE OBRA  
CIP: 262128

GOBIERNO REGIONAL CUSCO  
GERENCIA REGIONAL DE SUPERVISIÓN Y  
LIQUIDACIÓN DE INVERSIONES  
Ing. Carlos Rubén Mercado Montesinos  
INSPECTOR DE OBRA  
CIP: 45713

Hagamos  
HISTORIA

GOBIERNO REGIONAL CUSCO  
GERENCIA REGIONAL DE SUPERVISIÓN Y  
LIQUIDACIÓN DE INVERSIONES  
SUB GERENCIA DE GESTIÓN DE OBRAS  
Ing. Raúl Boca Puma  
ESPECIALISTA BIOMÉDICO  
CIP: 136737

GOBIERNO REGIONAL DE CUSCO  
GERENCIA REGIONAL DE SUPERVISIÓN  
Y LIQUIDACIÓN DE INVERSIONES  
Ing. Percy R. Arpita Callo  
INSPECTOR DE OBRA  
CIP: 151919

Ing. Tomasa Tito Condemayta N° 1101 - Wanchaq  
Central Telefónica (084) 221131 anexo 2207  
www.regioncusco.gub.pe





Gobierno Regional de  
Cusco

LICITACION PUBLICA N°32-2024-  
GR CUSCO - 1



Gobierno Regional de Cusco

Gerencia Regional de Gestión de  
Inversiones de Infraestructura

Subgerencia de Gestión de Obras

"Año del Bicentenario, de la consolidación de nuestra Independencia, y de la conmemoración de las heroicas batallas de Junín y Ayacucho"

CARACTERÍSTICA TÉCNICA	
DENOMINACIÓN ESTANDARIZADA DE EQUIPAMIENTO EN SALUD	EQUIPO DESTRUCTOR DE AGUJAS - DESTRUCTOR DE AGUJAS HIPODERMICAS
PARTIDA	OE.9.1.9
CÓDIGO DEL BIEN	D-92
A.-DESCRIPCIÓN FUNCIONAL	A01 EQUIPO UTILIZADO PARA ELIMINAR AGUJAS HIPODERMICAS ASÍ COMO LOS RIESGOS DERIVADOS DE SU CONTAMINACIÓN.
B.-CARACTERÍSTICAS GENERALES	B01 ESTRUCTURA PRINCIPAL CON CARCAZA METÁLICA O DE PLÁSTICO ABS DE ALTA RESISTENCIA TÉRMICA Y QUÍMICA.
	B02 DESTRUCTOR POR CALCINACIÓN (PROCESO TÉRMICO – ELÉCTRICO) GENERANDO DESECHOS DE SEGURA MANIPULACIÓN.
	B03 EQUIPO APTO PARA LA DESTRUCCIÓN DE AGUJAS HIPODERMICAS.
	B04 SISTEMA DE FUSIBLES PARA CONTROL DE SOBRECORRIENTE.
	B05 CONTENEDOR APROPIADO PARA ALMACENAR LOS RESIGUOS DE LAS AGUJAS HIPODÉRMICAS DESTRUIDAS
	B06 TEMPERATURA DE TRABAJO DE 1000°C O MÁS.
	B07 TIEMPO DE DESTRUCCIÓN DE AGUJA NO MAYOR A 4 SEGUNDOS.
	B08 CON CAPACIDAD DE INCINERACIÓN DE AGUJAS DE CALIBRE (DIAMETRO) EN EL RANGO DE 0.4MM O MENOS 1.5MM O MÁS.
D.-ACCESORIOS	D01 INCLUYE ACCESORIOS NECESARIOS PARA SU CORRECTO FUNCIONAMIENTO.
E.-REQUERIMIENTO DE ENERGÍA	E01 220 VAC (NOMINAL), COMPATIBLE CON LO ESTABLECIDO EN LA SUB REGLA 2, REGLA 020-500 DEL CÓDIGO NACIONAL DE ELECTRICIDAD APROBADO POR RESOLUCIÓN MINISTERIAL N° 37-2006-MEM/DM
	E02 60HZ, COMPATIBLE CON LO ESTABLECIDO EN LA REGLA 020-502 DEL CÓDIGO NACIONAL DE ELECTRICIDAD APROBADO POR RESOLUCIÓN MINISTERIAL N° 37-2006-MEM/DM
	E03 CABLE DE ALIMENTACIÓN CON ENCHUFE CON TOMA A TIERRA COMPATIBLE CON LA APLICACIÓN DEL DIAGRAMA 1 DEL ARTÍCULO 2 DE LA RM N° 1173-2008-MEM/DM. (EN AQUELLOS ESTABLECIMIENTOS DE SALUD QUE NO CUENTEN CON UNA TOMA ELÉCTRICA PARA EL ENCHUFE TIPO SCHUKO, EL PROVEEDOR DEBERÁ PROPORCIONAR E INSTALAR EL TOMACORRIENTE EN LA UBICACIÓN FINAL DEL EQUIPO)

GOBIERNO REGIONAL CUSCO  
GERENCIA REGIONAL DE GESTIÓN DE INVERSIONES DE INFRAESTRUCTURA  
SUB GERENCIA DE GESTIÓN DE OBRAS  
Ing. Jhonny S. Quispe Tito  
RESIDENTE DE OBRA  
CIP: 262128

GOBIERNO REGIONAL CUSCO  
GERENCIA REGIONAL DE GESTIÓN DE INVERSIONES DE INFRAESTRUCTURA  
SUB GERENCIA DE GESTIÓN DE OBRAS  
Ing. Erika Puma  
COORDINADORA DE ELABORACIÓN DE PROYECTOS  
CIP: 135737

GOBIERNO REGIONAL DE CUSCO  
GERENCIA REGIONAL DE SUPERVISIÓN Y LIQUIDACIÓN DE INVERSIONES  
Ing. Percy R. Arpita Callo  
INSPECTOR DE OBRA  
CIP: 151912

GOBIERNO REGIONAL CUSCO  
GERENCIA REGIONAL DE SUPERVISIÓN Y LIQUIDACIÓN DE INVERSIONES  
Ing. Carlos Roberto Marcado Montesinos  
INSPECTOR DE OBRA  
CIP: 48712

Hagamos  
HISTORIA

Av. Tomasa Tito Condemayta N° 1101 – Wanchaq  
Central Telefónica (084) 221131 anexo 2207  
www.regioncusco.gob.pe



Gobierno Regional de  
Cusco

LICITACION PUBLICA N°32-2024-  
GR CUSCO - 1



Gobierno Regional de Cusco

Gerencia Regional de Gestión de  
Inversiones de Infraestructura

Subgerencia de Gestión de Obras

"Año del Bicentenario, de la consolidación de nuestra Independencia, y de la conmemoración de las heroicas batallas de Junín y Ayacucho"

CARACTERÍSTICA TÉCNICA	
DENOMINACIÓN Estandarizada de EQUIPAMIENTO EN SALUD	DETECTOR DE LATIDOS FETALES DE SOBRE MESA
PARTIDA	OE.9.1.10
CÓDIGO DEL BIEN	D-96
A.-DESCRIPCIÓN FUNCIONAL	A01 PERMITE LOCALIZAR Y ESCUCHAR LOS LATIDOS CARDIACOS DEL FETO
B.-CARACTERÍSTICAS GENERALES	B01 EQUIPO PORTÁTIL MODELO DE SOBREMESA
	B02 SOPORTE O RECEPTÁCULO PARA TRANSDUCTOR
	B03 PANTALLA PARA VISUALIZAR DIGITAL LCD (TFT, LED, IPS) U OLED O TOUCHSCREEN
	B04 RANGO DE FRECUENCIA CARDIACA FETAL 50 BPM O MENOS A 210BPM O MÁS
	B05 AUTOCORRELACIÓN MULTIPUNTO EN TIEMPO REAL PARA FRECUENCIA CARDIACA
	B06 VISUALIZADOR DE FRECUENCIA CARDIACA EN LA PANTALLA DE VISUALIZACIÓN.
	B07 CONTROLES DE VOLUMEN VARIABLE Y ENCENDIDO Y/O APAGADO
	B08 APAGADO AUTOMÁTICO CUANDO NO ESTÁ EN USO
	B09 SALIDA DE AUDIO PARA AURICULAR O AUDÍFONO
	B10 INDICADOR DE BATERÍA BAJA (EN PANTALLA)
	B11 CON BATERIA RECARGABLE INCORPORADA
	<b>MODULO ULTRASÓNICO</b>
	B12 UN (01) TRANSDUCTOR ULTRASÓNICO A PRUEBA DE AGUA (IMPERMEABLE) DE 2.0 MHZ O EN EL RANGO CORRESPONDIENTE.
	B13 FRECUENCIA DE TRABAJO DE ACUERDO A FABRICANTE Y NORMA APLICABLE
	B14 POTENCIA MÁXIMA DE SALIDA: 10mW/cm2 O MENOR.
D.-ACCESORIOS	D01 DOS (02) FRASCOS DE GEL CONDUCTOR ACÚSTICO DE 250ML
	D02 UN (01) TRANSDUCTOR ULTRASÓNICO COMO REPUESTO DE LAS MISMAS CARACTERÍSTICAS DESCRITAS EN B11
	D03 UN (01) AURICULAR O AUDÍFONO
E.-REQUERIMIENTO DE ENERGÍA	E01 FUNCIONAMIENTO CON BATERÍA RECARGABLE, CON AUTONOMÍA MÍNIMA DE BATERÍA RECARGABLE EN OPERACIÓN CONTINUA DE 120 MINUTOS.
	E02 ADAPTADOR Y/O ALIMENTACIÓN DIRECTA DE 220 VAC (NOMINAL), COMPATIBLE CON LO ESTABLECIDO EN LA SUB REGLA 2, REGLA 020-500 DEL CÓDIGO NACIONAL DE ELECTRICIDAD APROBADO POR RESOLUCIÓN MINISTERIAL N° 37-2006-MEM/DM
	E03 60HZ, COMPATIBLE CON LO ESTABLECIDO EN LA REGLA 020-502 DEL CÓDIGO NACIONAL DE ELECTRICIDAD APROBADO POR RESOLUCIÓN MINISTERIAL N° 37-2006-MEM/DM
	E04 CABLE DE ALIMENTACIÓN CON ENCHUFE CON TOMA A TIERRA COMPATIBLE CON LA APLICACIÓN DEL DIAGRAMA 1 DEL ARTÍCULO 2 DE LA RM N° 175-2008-MEM/DM. (EN AQUELLOS ESTABLECIMIENTOS DE SALUD QUE NO CUENTEN CON UNA TOMA ELÉCTRICA PARA EL ENCHUFE TIPO SCHUKO, EL PROVEEDOR DEBERÁ PROPORCIONAR E INSTALAR EL TOMACORRIENTE EN LA UBICACIÓN FINAL DEL EQUIPO)

GOBIERNO REGIONAL CUSCO  
GERENCIA REGIONAL DE GESTIÓN DE INVERSIONES DE INFRAESTRUCTURA  
SUB GERENCIA DE GESTIÓN DE OBRAS

Ing. Jhonny S. Quispe Tito  
RESIDENTE DE OBRA  
CIP. 262128

GOBIERNO REGIONAL CUSCO  
GERENCIA REGIONAL DE SUPERVISIÓN Y LIQUIDACIÓN DE INVERSIONES

Ing. Carlos Ruben Mercado Montesinos  
INSPECTOR DE OBRA  
CIP. 48719

Hagamos  
HISTORIA

GOBIERNO REGIONAL CUSCO  
GERENCIA REGIONAL DE SUPERVISIÓN Y LIQUIDACIÓN DE INVERSIONES

Ing. Paul Boca Puma  
RESIDENTE ESPECIALISTA BIOMEDICO  
CIP. 158737

GOBIERNO REGIONAL DE CUSCO  
GERENCIA REGIONAL DE SUPERVISIÓN Y LIQUIDACIÓN DE INVERSIONES

Ing. Percy R. Arpita Callo  
INSPECTOR DE OBRA  
CIP: 151912

Tomasa Tito Condemayta N° 1101 - Wanchaq  
Central Telefónica (084) 221131 anexo 2207  
www.regioncusco.gob.pe





Gobierno Regional de  
Cusco

LICITACION PUBLICA N°32-2024-  
GR CUSCO - 1



Gobierno Regional de Cusco

Gerencia Regional de Gestión de  
Inversiones de Infraestructura

Subgerencia de Gestión de Obras

"Año del Bicentenario, de la consolidación de nuestra Independencia, y de la conmemoración de las heroicas batallas de Junín y Ayacucho"

CARACTERÍSTICA TÉCNICA	
DENOMINACIÓN ESTANDARIZADA DE EQUIPAMIENTO EN SALUD	DETECTOR DE LATIDOS FETALES PORTÁTIL
PARTIDA	OE.9.1.11
CÓDIGO DEL BIEN	D-97
A.-DESCRIPCIÓN FUNCIONAL	FACILITA AL ESPECIALISTA LOCALIZAR Y ESCUCHAR RÁPIDAMENTE LOS LATIDOS CARDIACOS DEL FETO
B.-CARACTERÍSTICAS GENERALES	B01 EQUIPO PORTÁTIL
	B02 SOPORTE O RECEPTACULO PARA EL TRANSDUCTOR
	DETECTOR
	B03 RANGO DE FRECUENCIA CARDIACA: 60 BPM O MENOS A 190 BPM O MÁS AMPLIO
	B04 VISUALIZADOR DE FRECUENCIA CARDIACA
	B05 INDICADOR DE BATERIA BAJA
	B06 CON BATERIA RECARGABLE INCORPORADA.
	B07 CONTAJE MANUAL Y AUTOMÁTICO DE LA FRECUENCIA CARDIACA
	MODO ULTRASÓNICO
D.-ACCESORIOS	B08 UN TRANSDUCTOR ULTRASÓNICO
	B09 FRECUENCIA DE TRABAJO ENTRE 2 Y 3 MHZ INCLUSIVE SEGÚN ESPECIFICACIONES DE FABRICANTE Y NORMA APLICABLE.
	D01 MALETÍN O ESTUCHE RÍGIDO PARA TRANSPORTE DEL EQUIPO
E.-REQUERIMIENTO DE ENERGÍA	E01 FUNCIONAMIENTO A BATERIA(S) RECARGABLE, INCLUYE BATERIAS RECARGABLES Y CARGADOR INTEGRADO DE BATERIAS
	E02 ADAPTADOR Y/O ALIMENTACIÓN DIRECTA DE 220 VAC (NOMINAL), COMPATIBLE CON LO ESTABLECIDO EN LA SUB REGLA 2, REGLA 020-500 DEL CÓDIGO NACIONAL DE ELECTRICIDAD APROBADO POR RESOLUCIÓN MINISTERIAL N° 37-2006-MEM/DM
	E03 60HZ, COMPATIBLE CON LO ESTABLECIDO EN LA REGLA 020-502 DEL CÓDIGO NACIONAL DE ELECTRICIDAD APROBADO POR RESOLUCIÓN MINISTERIAL N° 37-2006-MEM/DM
	E04 CABLE DE ALIMENTACIÓN CON ENCHUFE CON TOMA A TIERRA COMPATIBLE CON LA APLICACIÓN DEL DIAGRAMA 1 DEL ARTÍCULO 2 DE LA RM N° 175-2008-MEM/DM. (EN AQUELLOS ESTABLECIMIENTOS DE SALUD QUE NO CUENTEN CON UNA TOMA ELÉCTRICA PARA EL ENCHUFE TIPO SCHUKO, EL PROVEEDOR DEBERÁ PROPORCIONAR E INSTALAR EL TOMACORRIENTE EN LA UBICACION FINAL DEL EQUIPO)

GOBIERNO REGIONAL CUSCO  
GERENCIA REGIONAL DE GESTIÓN DE INVERSIONES DE INFRAESTRUCTURA  
SUB GERENCIA DE GESTIÓN DE OBRAS  
Ing. Jhonny S. Quispe Tito  
RESIDENTE DE OBRA  
CIP. 262128

GOBIERNO REGIONAL CUSCO  
GERENCIA REGIONAL DE SUPERVISIÓN Y LICITACIÓN DE INVERSIONES  
Ing. Paul Baca Puma  
RESIDENTE ESPECIALISTA BIOMEDICO  
CIP. 138737

GOBIERNO REGIONAL CUSCO  
GERENCIA REGIONAL DE SUPERVISIÓN Y LICITACIÓN DE INVERSIONES  
Ing. Percy R. Arriaga Callo  
INSPECTOR DE OBRA  
CIP: 151912

GOBIERNO REGIONAL CUSCO  
GERENCIA REGIONAL DE SUPERVISIÓN Y LICITACIÓN DE INVERSIONES  
Ing. Carlos Ruben Mercado Montesin  
INSPECTOR DE OBRA  
CIP. 45718

Hagamos  
HISTORIA

Av. Tomasa Tito Condemayta N° 1101 – Wanchaq  
Central Telefónica (084) 221131 anexo 2207  
www.regioncusco.gob.pe



Gobierno Regional de  
Cusco

LICITACION PUBLICA N°32-2024-  
GR CUSCO - 1



Gobierno Regional de Cusco

Gerencia Regional de Gestión de  
Inversiones de Infraestructura

Subgerencia de Gestión de Obras

"Año del Bicentenario, de la consolidación de nuestra Independencia, y de la conmemoración de las heroicas batallas de Junín y Ayacucho"

CARACTERISTICA TECNICA	
DENOMINACIÓN ESTANDARIZADA DE EQUIPAMIENTO EN SALUD	COCHE DE PARO - COCHE DE PARO EQUIPADO
PARTIDA	OE.9.1.12
CÓDIGO DEL BIEN	D-109
A. DESCRIPCIÓN FUNCIONAL	<p>A01 COCHE RODABLE DE FÁCIL MOVILIDAD CONTENIENDO: RESUCITADOR MANUAL ADULTO, RESUCITADOR MANUAL PEDIÁTRICO, RESUCITADOR MANUAL NEONATAL, ASPIRADOR DE SECRECIONES, LARINGOSCOPIO DE FIBRA ÓPTICA, BALÓN DE OXÍGENO Y MONITOR DESFIBRILADOR, CON SISTEMA DE SEGURIDAD DE CAJONES PARA EVITAR LA MANIPULACIÓN INNECESARIA Y NO AUTORIZADA</p> <p><b>MUEBLE RODABLE</b></p> <p>B01 FABRICADO CON POLIMERO RESISTENTE AL IMPACTO Y DE FÁCIL LIMPIEZA, CON CUATRO (04) RUEDAS OMNIDIRECCIONALES DE GRADO MÉDICO, CON 8CM DE DIÁMTERO COMO MÍNIMO, DOS DE ELLAS CON FRENO DE PIE.</p> <p>B02 MANUBRIO QUE PERMITE UN FÁCIL DESPLAZAMIENTO</p> <p>B03 TABLERO DE SOPORTE PARA DEL DESFIBRILADOR-MONITOR CON CAPACIDAD DE GIRO Y SISTEMA DE SUJECIÓN.</p> <p>B04 MESA DE TRABAJO.</p> <p>B05 DIMENSIONES APROXIMADAS: ALTURA: ENTRE 95CM Y 107CM, ANCHO: ENTRE 75 CM Y 86 CM, PROFUNDIDAD: ENTRE 54 CM Y 65 CM.</p> <p>B06 CUATRO (04) CAJONES COMO MÍNIMO, DE FÁCIL DESLIZAMIENTO CON TIRADORES CON AUTOCIERRE Y CERRADURA CENTRALIZADA O SIMILAR.</p> <p>B07 PORTASUERO TIPO TELESCOPIO CON AJUSTE DE ALTURA MEDIANTE TUERCA O SIMILAR</p> <p>B08 PORTA BALÓN DE OXÍGENO TIPO "E" CON REGULADOR DE OXÍGENO CON FLUJOMETRO DE 0 A 15 LPM Y MANOMETRO DE 0 A 3000 PSI.</p> <p>B09 PORTA ASPIRADOR DE SECRECIONES, TABLA PARA MASAJE CARDIACO.</p> <p><b>RESUCITADOR MANUAL ADULTO</b></p> <p>B10 RESUCITADOR MANUAL ADULTO REUSABLE Y ESTERILIZABLE EN AUTOCLAVE.</p> <p>B11 CON BOLSA DE SILICONA CON ACUMULADOR DE OXÍGENO CON CAPACIDAD MAYOR 1200 ML.</p> <p>B12 VALVULA DE PACIENTE UNIDIRECCIONAL CON VALVULA PEEP Y VALVULA DE SEGURIDAD DE SOBRE PRESIÓN (RELIEF), ESTERILIZABLES EN AUTOCLAVE.</p> <p>B13 CUATRO (04) MASCARILLAS PARA PACIENTES ADULTOS DE TAMAÑOS 4 Y 5 (DOS DE CADA TAMAÑO) CON BORDES ACOJINADOS, ANATOMICAS, TRANSPARENTES, ESTERILIZABLES EN AUTOCLAVE.</p> <p>B14 DIEZ (10) BOLSAS RESERVORIO DE OXÍGENO Y DIEZ (10) LÍNEAS PARA CONEXIÓN A BALÓN DE OXÍGENO</p> <p>B15 CON ESTUCHE DE PLASTICO O ABS, PARA GUARDAR EL EQUIPO.</p> <p><b>RESUCITADOR MANUAL PEDIÁTRICO</b></p> <p>B16 BOLSA DE SILICONA, ESTERILIZABLE EN AUTOCLAVE Y CON CAPACIDAD MAYOR O IGUAL A 400ML Y MENOR O IGUAL A 1000ML.</p> <p>B17 CUATRO (04) MASCARILLAS PARA PACIENTES PEDIÁTRICOS DE TAMAÑOS 2 Y 3 (DOS DE CADA TAMAÑO) CON BORDES ACOJINADOS, ANATOMICOS, TRANSPARENTES, ESTERILIZABLES EN AUTOCLAVE.</p> <p>B18 VALVULA DE PACIENTE, VALVULA RELIEF Y VALVULA PEEP ESTERILIZABLES EN AUTOCLAVE.</p> <p>B19 DIEZ (10) BOLSAS RESERVORIO DE OXÍGENO Y DIEZ (10) LÍNEAS PARA CONEXIÓN A BALÓN DE OXÍGENO.</p> <p>B20 CON ESTUCHE DE PLASTICO O ABS, PARA GUARDAR EL EQUIPO.</p> <p><b>RESUCITADOR MANUAL NEONATAL</b></p> <p>B21 BOLSA DE SILICONA, ESTERILIZABLE EN AUTOCLAVE Y CON CAPACIDAD MENOR O IGUAL A 450ML.</p>
B. CARACTERISTICA GENERAL	



Ing. Johnny S. Quipe Tito  
RESIDENTE DE OBRA  
CIP: 262128



Ing. Carlos Nolasco Mercado Montesinos  
INSPECTOR DE OBRA  
CIP: 48712

Hagamos  
HISTORIA



Ing. Pura Boca Puma  
MEDICINTE ESPECIALISTA BIOMEDICO  
CIP: 138737



Ing. Percy R. Arpita Callo  
INSPECTOR DE OBRA  
CIP: 151972

Ing. Tomas Tito Condemayta N° 1101 - Wanchaq  
Central Telefónica (084) 221131 anexo 2207  
www.regioncusco.gob.pe





Gobierno Regional de  
Cusco

LICITACION PUBLICA N°32-2024-  
GR CUSCO - 1



Gobierno Regional de Cusco

Gerencia Regional de Gestión de  
Inversiones de Infraestructura

Subgerencia de Gestión de Obras

"Año del Bicentenario, de la consolidación de nuestra Independencia, y de la conmemoración de las heroicas batallas de Junín y Ayacucho"

- B22 CUATRO (04) MASCARILLAS PARA PACIENTES PREMATUROS Y NIÑO DE TÉRMINO, CON BORDES ACOJINADOS, IRANSFAPRENTES Y ESTERILIZABLES EN AUTOCLAVE.
- B23 VALVULA DE FACIENTE, VALVULA DE FEEF Y VALVULA DE SEGURIDAD DE SOBRE PRESIÓN (RELIEF), ESTERILIZABLES EN AUTOCLAVE.
- B24 DIEZ (10) BOLSAS RESERVORIO DE OXÍGENO Y DIEZ (10) LÍNEAS PARA CONEXIÓN A BALÓN DE OXÍGENO.
- B25 ESTUCHE DE TRANSPORTE DE MATERIAL PLASTICO RESISTENTE PARA EL EQUIPO
- ASPIRADOR DE SECRECIONES**
- B26 PORTATIL
- B27 INDICADOR DE PRESIÓN NEGATIVA (VACUOMETRO)
- B28 CON FILTRO BACTERICIDA/HIDROFÓBICO
- B29 BAJO NIVEL DE RUIDO, MENOR A 60DB A 01 METRO DE DISTANCIA.
- B30 PRESIÓN DE VACÍO REGULABLE HASTA 450 MMHG O MAYOR.
- B31 CAPACIDAD DE SUCCIÓN NO MENOR A 20 LTS/MIN.
- B32 FRASCO AUTOCALVAVIE CON CAPACIDAD DE 11T O MAYOR CON ESCALA DE MEDIDA EN ALTO O BAJO RELIEVE O INDELEBLE
- B33 DISPOSITIVO DE SEGURIDAD DE REBALSE O SOBREFLUJO.
- ACCESORIOS:**
- B34 CON UN (01) FRASCO DE REPUESTO, CINCO CÁNULAS DE SUCCIÓN DESECHABLE ADULTO, CINCO (05) CÁNULAS DE SUCCIÓN DESECHABLE PEDIÁTRICAS, CINCO (05) CÁNULAS DE SUCCIÓN DESECHABLE NEONATALES, DIEZ (10) FILTROS ADICIONALES DE REPUESTO.
- REQUERIMIENTO DE ENERGÍA:**
- B35 220 VAC (NOMINAL), COMPATIBLE CON LO ESTABLECIDO EN LA SUB REGLA 2, REGLA 020-500 DEL CÓDIGO NACIONAL DE ELECTRICIDAD APROBADO POR RESOLUCIÓN MINISTERIAL N°37-2006-MEM/DM
- B36 60HZ, COMPATIBLE CON LO ESTABLECIDO EN LA REGLA 020-502 DEL CÓDIGO NACIONAL DE ELECTRICIDAD APROBADO POR RESOLUCIÓN MINISTERIAL N°37-2006-MEM/DM
- B37 TIPO DE ENCHUFE SCHUKO, 250V, COMPATIBLE CON LA APLICACIÓN DEL DIAGRAMA 1 DEL ARTÍCULO 2 DE LA RM N° 175-2008-MEM/DM. (EN AQUELLOS ESTABLECIMIENTOS DE SALUD QUE NO CUENTES CON UNA TOMA ELÉCTRICA PARA EL ENCHUFE TIPO SCHUKO, EL PROVEEDOR DEBERÁ PROPORCIONAR E INSTALAR EL TOMACORRIENTE EN LA UBICACIÓN FINAL DEL EQUIPO)
- LARINGOSCOPIO DE FIBRA ÓPTICA**
- B38 INSTRUMENTO RÍGIDO PARA VISUALIZAR DIRECTAMENTE LA LARINGE, QUE PERMITA REALIZAR INTUBACIÓN ENDOTRAQUEAL PARA ADMINISTRAR ANESTÉSICOS INHALATORIOS Y OXÍGENO.
- B39 MANGO ERGONÓMICO METÁLICO, INOXIDABLE, CON SUPERFICIE ANTIDESLIZANTE CON DISPOSITIVO MECÁNICO DE AJUSTE Y ENGANCHE PARA PODER INTERCAMBIAR HOJAS DE DIFERENTES TAMAÑOS.
- B40 MANGO TIPO C DISEÑADO PARA SER UTILIZADO CON PILA(S) O BATERIA(S).
- B41 SISTEMA DE ILUMINACIÓN CON LÁMPARAS DE LED LUZ BLANCA Y FIBRA ÓPTICA.
- B42 PACIENTE ADULTO:  
(03) HOJAS CURVAS TIPO MACINTOSH (N° 3,4,5)  
(02) RECTAS TIPO MILLER (N° 3,4)  
LAS HOJAS DEBEN SER AUTOCLAVES, CONTAR CON SU RESPECTIVA FIBRA ÓPTICA, QUE SEAN FÁCILES DE DESMONTAR Y MONTAR.
- B43 PACIENTE PEDIÁTRICO:  
(02) HOJAS CURVAS TIPO MACINTOSH (N° 1,2)  
(02) RECTAS TIPO MILLER (N° 1,2)  
LAS HOJAS DEBEN SER AUTOCLAVES, CONTAR CON SU RESPECTIVA FIBRA ÓPTICA, QUE SEAN FÁCILES DE DESMONTAR Y MONTAR.
- B44 PACIENTE NEONATO:  
(01) HOJA CURVA TIPO MACINTOSH (N°0)

GOBIERNO REGIONAL CUSCO  
GERENCIA REGIONAL DE GESTIÓN DE OBRAS  
SUB GERENCIA DE GESTIÓN DE OBRAS  
Ing. Jhonny S. Quispe Tito  
RESIDENTE DE OBRA  
CIP. 262128

GOBIERNO REGIONAL CUSCO  
GERENCIA REGIONAL DE SUPERVISIÓN  
Y LIQUIDACIÓN DE INVERSIONES  
Ing. Carlos Rubén Mercado Mont  
INSPECTOR DE OBRA  
CIP. 45712

¡Hagamos  
HISTORIA

GOBIERNO REGIONAL CUSCO  
GERENCIA REGIONAL DE SUPERVISIÓN  
Y LIQUIDACIÓN DE INVERSIONES  
Ing. Bruni Saca Puma  
RESIDENTE DE OBRA  
CIP. 135737

GOBIERNO REGIONAL CUSCO  
GERENCIA REGIONAL DE SUPERVISIÓN  
Y LIQUIDACIÓN DE INVERSIONES  
Ing. Percy R. Anillo Callo  
INSPECTOR DE OBRA  
CIP. 151912  
www.regioncusco.gob.pe





Gobierno Regional de  
Cusco

LICITACION PUBLICA N°32-2024-  
GR CUSCO - 1



Gobierno Regional de Cusco

Gerencia Regional de Gestión de  
Inversiones de Infraestructura

Subgerencia de Gestión de Obras

"Año del Bicentenario, de la consolidación de nuestra Independencia, y de la conmemoración de las heroicas batallas de Junín y Ayacucho"

	<p>(02) RECTAS TIPO MILLER (N°0.00) LAS HOJAS DEBEN SER AUTOCLAVES, CONTAR CON SU RESPECTIVA FIBRA ÓPTICA, QUE SEAN FÁCILES DE DESMONTAR Y MONTAR. B45 BATERÍA Y FUENTE LUMINOSA DE REPUESTO. B46 SISTEMA CARGADOR (220-240 VAC, 60HZ) DE PILA(S) O BATERIA(S), INTERNO O EXTERNO AL EQUIPO. <b>BALON DE OXÍGENO CON REGULADOR DE PRESIÓN</b> B47 BALON DE ALUMINIO, TIPO "E", CON VALVULA TIPO CGA-870 (PIN INDEX), CON REGULADOR DE PRESIÓN, MANÓMETRO Y FLUÓMETRO (HASTA 15 LPM O MAYOR).</p>
<b>C. ACCESORIOS</b>	<p>D01 01 JUEGO DE SEIS (06) TUBOS OROFARINGEOS DESECHABLE DE DIFERENTES TAMAÑOS POR CADA TIPO DE PACIENTE: ADULTOS, PEDIÁTRICO Y NEONATAL. D02 SEIS (06) TUBOS NASOFARINGEOS DE DIFERENTES TAMAÑOS CON GUIA REUSABLE TIPO BUGY, PARA PACIENTES ADULTOS, PEDIÁTRICOS Y NEONATAL. D03 UNA (01) PINZA MACILLI D04 UNA (01) TABLA DE RESUSITACION CARDIOPULMONAR D05 UNA (01) LÁMPARAS LED DE REPUESTO PARA EL LARINGOSCOPIO D06 INCLUYE ACCESORIOS NECESARIOS PARA CORRECTO FUNCIONAMIENTO DEL COCHE DE PARO.</p>
<b>D. REQUERIMIENTO DE ENERGÍA</b>	<p>E01 220 VAC (NOMINAL), COMPATIBLE CON LO ESTABLECIDO EN LA SUB REGLA 2, REGLA 020-500 DEL CÓDIGO NACIONAL DE ELECTRICIDAD APROBADO POR RESOLUCIÓN MINISTERIAL N°37-2006-MEM/DM E02 60HZ, COMPATIBLE CON LO ESTABLECIDO EN LA REGLA 020-502 DEL CÓDIGO NACIONAL DE ELECTRICIDAD APROBADO POR RESOLUCIÓN MINISTERIAL N°37-2006-MEM/DM E03 CABLE DE ALIMENTACIÓN CON ENCHUFE CON TOMA A TIERRA, 250V, 16A, COMPATIBLE CON LA APLICACIÓN DEL DIAGRAMA 1 DEL ARTÍCULO 2 DE LA RM N° 175-2008-MEM/DM. (EN AQUELLOS ESTABLECIMIENTOS DE SALUD QUE NO CUENTES CON UNA TOMA ELÉCTRICA PARA EL ENCHUFE TIPO SCHUKO, EL PROVEEDOR DEBERÁ PROPORCIONAR E INSTALAR EL TOMA/CORRIENTE EN LA UBICACIÓN FINAL DEL EQUIPO)</p>
<b>E. GRÁFICO REFERENCIAL</b>	



Ing. Jhonny S. Quispe Tito  
RESIDENTE DE OBRA  
CIP: 262128



Ing. Puma  
RESIDENTE DE OBRA  
CIP: 150737



Ing. Percy R. Arpita Callo  
INSPECTOR DE OBRA  
CIP: 151012



Ing. Carlos Rubén Mercado Montesinos  
INSPECTOR DE OBRA  
CIP: 48712

Hagamos  
HISTORIA

Av. Tomasa Tito Condemayta N° 1101 - Wanchaq  
Central Telefónica (084) 221131 anexo 2207  
www.regioncusco.gob.pe

"Año del Bicentenario, de la consolidación de nuestra Independencia, y de la conmemoración de las heroicas batallas de Junín y Ayacucho"

#### 4. EMBALAJE Y ROTULADO

NO CORRESPONDE

#### 5. REGLAMENTOS TÉCNICOS, NORMAS METROLÓGICAS Y/O SANITARIAS

- LEY N° 30225 "Ley N° 30225, Ley de Contrataciones del Estado, y sus modificatorias"
  - Decreto Supremo N° 344-2018-EF, Decreto Supremo que aprueba el Reglamento de la Ley de Contrataciones del Estado, y sus modificatorias
  - R.M.-533-2016-MINSA-Aprob. - "Lineamientos para la elaboración del plan multianual de mantenimiento de la infraestructura y el equipamiento en los establecimientos de salud"
  - NTS 113-MINSA/DGIEM -v01 "Infraestructura y equipamiento de los establecimientos de salud del primer nivel de atención"
  - NTS 0.72-MINSA/DGSP-v01 "Unidad Productora de Servicios de Patología Clínica"
  - Resolución Directoral 043-2013-DGIEM "Parámetros para la evaluación de un proyecto de pre inversión de infraestructura y equipamiento para establecimientos de salud"
  - Resolución Directoral 004-2013 DGIEM "Procedimientos Técnicos para la Recepción y Entrega del Equipamiento para los Diversos Establecimientos de Salud, Direcciones u Oficinas Generales del ministerio de Salud"
  - LEY 29459 "Ley de los Productos Farmacéuticos, dispositivos Médicos y productos sanitarios"
  - Resolución Ministerial N° 308-2009-MINSA que aprueba la Norma Técnica de Salud N° 079 "Norma Técnica de Salud de la Unidad Productora de los Servicios de Medicina de Rehabilitación"
  - Resolución Ministerial N° 627-2008-MINSA que aprueba la Norma Técnica de Salud N° 072 "Norma Técnica de Salud de la Unidad Productora de Servicios de Patología Clínica".
  - RM N° 529-2206/MINSA NTS N°043-MINSA/DGSP-V01 "Norma Técnica de Salud para la atención Integral de las personas Adultas Mayores".
  - Resolución Ministerial N°953-2006/MINSA y su modificatoria, que aprueba a NTS N°051 MINSA/OGDN-V.01 "Norma Técnica de Salud para el transporte Asistido para paciente por Vía Terrestre".
- La normativa citada precedentemente, incluye sus modificatorias, de ser el caso.

#### 6. SISTEMA DE CONTRATACIONES

SUMA ALZADA

#### 7. MODALIDAD DE CONTRATACIÓN

LLAVE EN MANO

##### 7.1. CONDICIONES PARA LA INSTALACIÓN Y PUESTA EN FUNCIONAMIENTO

- El Contratista deberá dejar los equipos en funcionamiento, para ello suministrará todos los elementos, accesorios y/o partes necesarios para cumplir con dejar operativo y en funcionamiento en el establecimiento de Salud de destino. Si en las Características Técnicas, no se hubiese contemplado, algún accesorio y/o parte necesario, para que el equipo se instale u funcione adecuadamente, el Contratista deberá de proporcionar sin costo alguno para la Entidad.

  
GOBIERNO REGIONAL CUSCO  
GERENCIA REGIONAL DE SUPERVISION Y LIQUIDACION DE INVERSIONES  
SUB GERENCIA DE GESTION DE OBRAS  
**Ing. Jhonny S. Quispe Tito**  
RESIDENTE DE OBRA  
CIP. 262128

##### 7.2. CALIFICACIONES DEL PERSONAL CLAVE

- El contratista a la entrega de los bienes debe contar con el personal clave, quien debe cumplir lo siguiente:

**Hagamos HISTORIA**

  
GOBIERNO REGIONAL CUSCO  
GERENCIA REGIONAL DE SUPERVISION Y LIQUIDACION DE INVERSIONES  
SUB GERENCIA DE GESTION DE OBRAS  
**Ing. Raúl Baca Puma**  
INGENIERO ESPECIALISTA BIOMEDICO  
CIP. 138737

  
GOBIERNO REGIONAL DE CUSCO  
GERENCIA REGIONAL DE SUPERVISION Y LIQUIDACION DE INVERSIONES  
CUSCO  
**Ing. Percy R. Arpita Callo**  
INSPECTOR DE OBRA  
CIP. 151812

Av. Tomasa Tito Condemayta N° 1101 - Wanchaq  
Central Telefónica (084) 221131 anexo 2207  
www.regioncusco.gob.pe





Gobierno Regional de  
Cusco

LICITACION PUBLICA N°32-2024-  
GR CUSCO - 1



Gobierno Regional de Cusco

Gerencia Regional de Gestión de  
Inversiones de Infraestructura

Subgerencia de Gestión de Obras

"Año del Bicentenario, de la consolidación de nuestra Independencia, y de la conmemoración de las heroicas batallas de Junín y Ayacucho"

#### 7.2.1. GRADO DE INSTRUCCIÓN

Un Ingeniero o Bachiller y/o Técnico. Mecánico y/o Electrónico y/o Electricista y/o Electromecánico y/o Industrial. El nivel académico que se acreditará al inicio de la ejecución de la prestación, la formación académica se acreditará para la formalización del contrato.

#### 7.2.2. EXPERIENCIA DEL PERSONAL CLAVE

Experiencia en instalación y/o mantenimiento de equipos Biomédicos en general, no menor a 24 meses, contados a partir de expedido el título y/o diploma de bachillerato.

#### 7.2.3. FUNCIONES DEL PERSONAL CLAVE

El contratista debe presentar como mínimo un personal técnico calificado responsable en el manejo y manipulación de los equipos biomédicos.

- o Estará encargado de la entrega, instalación, pruebas de funcionamiento y capacitación.

### 8. GARANTÍA COMERCIAL

La garantía de la totalidad de los bienes que corresponden al equipamiento será de 36 meses como mínimo.

La garantía inicia a partir de la conformidad de los bienes.

El Contratista debe inspeccionar el defecto o mal funcionamiento, este procedimiento se debe realizar en presencia del personal encargado del centro de salud y/o Encargado del Equipamiento Biomédico y posterior a la verificación el contratista deberá emitir la opinión respectiva dentro de las primeras 48 horas de recibida la notificación para sustentar si el fallo se debe a un mal uso del equipo. En dicho caso asumirá la reparación el área encargada del equipo al momento de producirse la falla. En caso contrario o En caso de no dar opinión en el plazo indicado, El Contratista asumirá el desperfecto como parte de la garantía.

El Contratista reemplazará el dispositivo, componente, parte o bloque dañado en un plazo máximo de 7 días hábiles sin costo alguno para El centro de salud o la unidad ejecutora después de notificado el problema en el equipo, caso contrario el contratista deberá reemplazar el equipo por uno nuevo.

El cambio de equipos dentro del plazo de garantía deberá ser previsto por El Contratista, con el objetivo de reemplazar por uno igual o de características técnicas superiores.

La garantía de los equipos médicos estará constituida por un "Certificado de Garantía o Carta de Garantía" reconocido por el Contratista, donde especifique la vigencia y alcances, por cada equipo instalado.

El Contratista queda obligado a extender el plazo de vigencia de la garantía del equipo médico. cuantas veces sea necesario, por un plazo similar al que el equipo se encuentre inoperativo por causas atribuibles al Contratista.

El certificado y/o carta de garantía se presentará a la entrega de los bienes, al finalizar las pruebas de funcionamiento.

**Nota:** No se considera ingreso a almacén, aquellos bienes que ingresan en calidad de custodia o bulto, debido a que estos necesitan verificación por parte de la residencia de Especialidad Biomédica y generar el Acta de Cumplimiento.

Como parte de la garantía

GOBIERNO REGIONAL CUSCO  
GERENCIA REGIONAL DE INVERSIONES DE INFRAESTRUCTURA  
SUB GERENCIA DE GESTION DE OBRAS

Ing. Jhon S. Quispe Tito  
RESPONSABLE DE OBRA  
CIP: 262128

GOBIERNO REGIONAL CUSCO  
GERENCIA REGIONAL DE SUPERVISION Y  
LIQUIDACION DE INVERSIONES

Ing. Carlos Ruben Mercado Montesinos  
INSPECTOR DE OBRA  
CIP: 48712

GOBIERNO REGIONAL CUSCO  
GERENCIA REGIONAL DE SUPERVISION Y  
LIQUIDACION DE INVERSIONES

Ing. Percy R. Arpita Callo  
INSPECTOR DE OBRA  
CIP: 151912

Hagamos  
HISTORIA

GOBIERNO REGIONAL CUSCO  
GERENCIA REGIONAL DE SUPERVISION Y  
LIQUIDACION DE INVERSIONES

Ing. Paul Baca Puma  
ESPECIALISTA BIOMEDICO  
CIP: 138737

Ing. Tito Condemayta N° 1101 - Wanchaq  
Central Telefónica (084) 221131 anexo 2207  
www.regioncusco.gob.pe





"Año del Bicentenario, de la consolidación de nuestra Independencia, y de la conmemoración de las heroicas batallas de Junín y Ayacucho"

## MANTENIMIENTO Y CAPACITACIÓN

1. El contratista, al finalizar la entrega de los equipos médicos al finalizar las pruebas de funcionamiento, debe presentar un programa de mantenimiento preventivo el cual deberá ejecutar posterior a la conformidad del equipamiento. El programa de mantenimiento preventivo será presentado para los equipos que lo requieran. Asimismo, el contratista deberá presentar los procedimientos de mantenimiento preventivo que efectuará a los equipos.

El mantenimiento se realizará de acuerdo a las recomendaciones del fabricante y/o contratista y se realizará a los equipos según el siguiente listado

N°	CÓDIGO	DESCRIPCIÓN	MANTENIMIENTO PREVENTIVO
1	D-1	ELECTROCARDIOGRAFO	SI
2	D-17	OXÍMETRO DE PULSO DE MESA - PULSIOXÍMETRO DE MESA	SI
3	D-201	EQUIPO NEBULIZADOR	SI
4	D-259	GLUCÓMETRO PORTÁTIL	NO
5	D-373	DEFIBRILADOR - DEFIBRILADOR EXTERNO AUTOMÁTICO	SI
6	D-322	ESTIMULADOR FETAL	SI
7	D-212	ESTERILIZADOR CON GENERADOR ELÉCTRICO DE VAPOR DE 20 LITROS	SI
8	D-88	ASPIRADORA DE SECRECIONES BASE RODABLE - ASPIRADOR DE SECRECIONES RODABLE	SI
9	D-92	EQUIPO DESTRUCTO DE AGUJAS - DESTRUCTO DE AGUJAS HIPODERMICAS	SI
10	D-96	DETECTOR DE LATIDOS FETALES DE SOBREMESA	SI
11	D-97	DETECTOR DE LATIDOS FETALES PORTÁTIL	SI
12	D-109	COCHE DE PARO - COCHE DE PARO EQUIPADO	SI ASPIRADOR DE SECRECIONES

GOBIERNO REGIONAL DE CUSCO  
GERENCIA REGIONAL DE SUPERVISIÓN Y LICITACIONES  
Ing. Carlos Rubén Mercado Mon  
INSPECTOR DE OBRA  
CIP. 48712

El contratista de equipos médicos queda obligado a realizar dos (2) tipos de capacitación:

2. CAPACITACIÓN EN EL CORRECTO MANEJO, OPERACIÓN FUNCIONAL, CUIDADO Y CONSERVACIÓN BÁSICA DEL EQUIPO (CAPACITACIÓN ÁREA USUARIA): dirigido a los Profesionales de la Salud y otros que designe el Gobierno Regional de CUSCO.

Se llevará a cabo una vez instalado y puesto en funcionamiento el equipo, así como a la recepción del equipo por la Entidad, al día siguiente de las pruebas de funcionamiento. Se coñirá obligatoriamente a lo señalado en el Formato establecido en anexos y se evitará que las capacitaciones de diversos equipos se den en paralelo, a fin de dar posibilidad de que los profesionales de Salud y otros que designe el Gobierno Regional puedan a capacitarse en todos los equipos. Se permite la agrupación (2 o más equipos al mismo tiempo) o reducción de tiempo (enfocándose en las diferencias) de capacitación de equipos, siempre y cuando estos

GOBIERNO REGIONAL CUSCO  
GERENCIA REGIONAL DE SUPERVISIÓN Y LICITACIONES  
Ing. Jhonny S. Quispe Tito  
RESIDENTE DE OBRA  
CIP. 262128

Hagamos  
HISTORIA

GOBIERNO REGIONAL CUSCO  
GERENCIA REGIONAL DE SUPERVISIÓN Y LICITACIONES  
Ing. Perla Boca Puma  
ESPECIALISTA BIOMEDICA  
CIP. 128737

GOBIERNO REGIONAL DE CUSCO  
GERENCIA REGIONAL DE SUPERVISIÓN Y LICITACIONES  
Ing. Perla R. Arpita Callo  
INSPECTOR DE OBRA  
CIP. 153316

Av. Tomasa Tito Condemayta N°1101 - Wanchaq  
Central Telefónica (084) 221131 anexo 2207  
www.regioncusco.gub.pe



Gobierno Regional de  
Cusco

LICITACION PUBLICA N°32-2024-  
GR CUSCO - 1



Gobierno Regional de Cusco

Gerencia Regional de Gestión de  
Inversiones de Infraestructura

Subgerencia de Gestión de Obras

"Año del Bicentenario, de la consolidación de nuestra Independencia, y de la conmemoración de las heroicas batallas de Junín y Ayacucho"

pertenezcan a la misma familia, varíen sólo capacidad y tengan el mismo principio de funcionamiento.

El contratista, a la entrega e instalación de los equipos, deberá presentar un programa de capacitación en el correcto manejo, operación funcional, cuidado y conservación básica del equipo.

**La capacitación será por un total de 8 horas para todos los bienes descritos.**

3. CAPACITACIÓN ESPECIALIZADA EN SERVICIO TÉCNICO DE MANTENIMIENTO Y REPARACIÓN DEL EQUIPO (CAPACITACIÓN ÁREA TÉCNICA): dirigido al personal Profesional, Técnico y otros de la DIRESA CUSCO, en coordinación con el Gobierno Regional de CUSCO.

Se llevará a cabo una vez instalado y puesto en funcionamiento el equipo, así como a la recepción del equipo por la Entidad, **al día siguiente de las pruebas de funcionamiento**, el contratista queda obligado a presentar el compromiso de capacitación especializada en servicio técnico de mantenimiento y reparación del equipo, así como deberá presentar un programa de capacitación especializada en servicio técnico de mantenimiento y reparación del equipo, acorde a lo establecido. El contratista podrá, previa coordinación con el Gobierno Regional de CUSCO, mejorar dicho programa de acuerdo a las condiciones de funcionamiento de los equipos adjudicados.

El contratista deberá entregar un "Certificado de Capacitación" a cada una de las personas que hayan aprobado (considerando la nota mínima aprobatoria) la capacitación impartida.

**La capacitación será por un total de 8 horas para todos los bienes descritos.**

#### 9. MUESTRAS

NO CORRESPONDE

#### 10. PRESTACIONES ACCESORIAS

NO CORRESPONDE

#### 11. REQUISITOS DEL PROVEEDOR Y/O PERSONAL

##### 11.1 EL Personal

El contratista a la entrega de los equipos debe contar con el personal técnico especializado, con la finalidad de garantizar la capacitación y el correcto funcionamiento de los bienes al momento de la entrega de los equipos, el personal se debe presentar mediante un fotocheck o carta de presentación.

##### 11.2 Otras consideraciones para la ejecución de la prestación

###### 11.2.1 Otras obligaciones del Contratista

Sin exclusión de las obligaciones que correspondan al Contratista, conforme con los dispositivos legales y reglamentarios vigentes, y que son inherentes al objeto de contrato, se obliga y compromete a cumplir con lo siguiente aspectos:

##### ASPECTOS GENERALES

- La empresa o empresas deberán tener autorización sanitaria como establecimiento farmacéutico tipo droguería emitida por la entidad competente y deberán contar con el certificado de buenas prácticas de almacenamiento conforme a lo dispuesto en la Ley 29459 "Ley de los productos farmacéuticos, dispositivos médicos y productos sanitarios" y con el INFOURME TÉCNICO N°356-2019-GR/CUSCO/DIRESA-DEAIS-DIMID-FLVS-LMUC de la

GOBIERNO REGIONAL CUSCO  
GERENCIA REGIONAL DE GESTIÓN DE INVERSIONES DE INFRAESTRUCTURA  
SUBGERENCIA DE GESTIÓN DE OBRAS

Ing. Jhonny S. Quispe Tito  
RESIDENTE DE OBRA  
CIP: 262128

Hagamos  
HISTORIA

GOBIERNO REGIONAL CUSCO  
GERENCIA REGIONAL DE GESTIÓN DE INVERSIONES DE INFRAESTRUCTURA  
SUBGERENCIA DE GESTIÓN DE OBRAS  
Ing. Raul Baca Puma  
ESPECIALISTA BIOMEDICO  
CIP: 138737

GOBIERNO REGIONAL CUSCO  
GERENCIA REGIONAL DE SUPERVISIÓN Y LIQUIDACIÓN DE INVERSIONES  
CUSCO

Ing. Percy R. Arpita Catillo  
INSPECTOR DE OBRA  
CIP: 151912  
Rito Condemayta N° 1101 - Wanchaq  
Central Telefónica (084) 221131 anexo 2207  
www.regioncusco.gob.pe





Gobierno Regional de Cusco

Gerencia Regional de Gestión de  
Inversiones de Infraestructura

Subgerencia de Gestión de Obras

"Año del Bicentenario, de la consolidación de nuestra Independencia, y de la conmemoración de las heroicas batallas de Junín y Ayacucho"

dirección de medicamentos insumos y drogas (DIGEMID) y en conformidad al Reglamento de establecimientos Farmacéuticos D.S. N° 014-2011-SA, Documentos emitidos por la DIGEMID o antes desconcentrados a Nivel nacional. (el contratista deberá presentar en copia simple su autorización sanitaria y su certificado de buenas prácticas de almacenamiento)

- El Contratista tendrá pleno conocimiento de las condiciones y lugar donde se entregará los equipos biomédicos, tomando en cuenta los accesos, situaciones del transporte de personal y materiales, manejo, almacenamiento.
- El Contratista, asumirá con los gastos que corresponden al envío (flete, impuestos y otros) e instalación del EQUIPAMIENTO adquiridos para el Centro de Salud.
- El Contratista deberá entregar los certificados y/o protocolos de calibración y/o prueba de fábrica de los equipos objeto de la contratación. Se llevará a cabo una vez instalado y puesto en funcionamiento el equipo, así como a la recepción del equipo por la Entidad, al día siguiente de las pruebas de funcionamiento
- Entregar las garantías de los equipos
- El Contratista deberá proveer los instrumentos de medición adecuados para verificar las características de los equipos adquiridos los cuales serán validados por el profesional encargado del equipamiento, Los cuales deberán de presentar la certificación del calibrado del mismo.
- El postor a la presentación de su oferta debe presentar catálogos y/o folletos y/o ficha técnica y/o brochure y/o carta de fabricante y/o documento emitido por el fabricante y/o representante y/o dueño de la marca, para acreditar las siguientes características:
  - Se aclara: Toda la documentación como catálogos y/o folletos y/o ficha técnica y/o brochure que se debe presentar para el sustento de los puntos a acreditar debe ser emitido por el fabricante.

COD.	DESCRIPCIÓN	ACREDITAR LO SIGUIENTE:
D-1	ELECTROCARDIOGRAFO	B01, B02, B04, B06, B07, B09, B10, B12, B13, B14, B15, B17, B19, B20, B21, B22. E01, E02, E04
D-17	OXÍMETRO DE PULSO DE MESA - PULSIOXÍMETRO DE MESA	B01, B02, B03, B04, B06, B07, B09, B12, B14. E01, E03
D-201	EQUIPO NEBULIZADOR	B01, B02, B03, B04, B05, B07, B08, B09. E02, E04
D-259	GLUCÓMETRO PORTÁTIL	B01, B03, B04, B05, B06, B07, B08, B10 E01
D-373	DESFIBRILADOR - DESFIBRILADOR EXTERNO AUTOMÁTICO	B01, B02, B04, B05, B06, B07, B09, B11, B12, B13, B15, B18. E01, E02, E04.
D-322	ESTIMULADOR FETAL	B01, B02, B04, B05, B06 E01
D-212	ESTERILIZADOR CON GENERADOR ELÉCTRICO DE VAPOR DE 20 LITROS	B01, B02, B04, B05, B06, B08, B10, B11, B12, B14, B15, B16, B17, B18, B19, B20. E01, E02
D-88	ASPIRADORA DE SECRECIONES BASE RODABLE - ASPIRADOR DE SECRECIONES RODABLE	B01, B02, B04, B05, B06, B07, B08, B09. E01, E03

GOBIERNO REGIONAL CUSCO  
GERENCIA REGIONAL DE GESTIÓN DE INVERSIONES DE INFRAESTRUCTURA  
SUB GERENCIA DE GESTIÓN DE OBRAS  
Ing. Jhonny S. Quispe Tito  
RESIDENTE DE OBRA  
CIP: 262128

GOBIERNO REGIONAL CUSCO  
GERENCIA REGIONAL DE SUPERVISIÓN Y LIQUIDACIÓN DE INVERSIONES  
Ing. Carlos Rubén Mercado Montesinos  
INSPECTOR DE OBRA  
CIP: 48712

Hagamos  
HISTORIA

GOBIERNO REGIONAL CUSCO  
GERENCIA REGIONAL DE GESTIÓN DE INVERSIONES DE INFRAESTRUCTURA  
SUB GERENCIA DE GESTIÓN DE OBRAS  
Ing. Raúl Boca Puma  
ESPECIALISTA BIOMÉDICA  
CIP: 138737

GOBIERNO REGIONAL CUSCO  
GERENCIA REGIONAL DE SUPERVISIÓN Y LIQUIDACIÓN DE INVERSIONES  
Ing. Percy R. Aypita Callo  
INSPECTOR DE OBRA  
CIP: 151912

Av. Cusco Sa Tito Condemayta N° 1101 - Wanchaq  
Teléfono (084) 221131 anexo 2207  
www.regioncusco.gob.pe





Gobierno Regional de  
Cusco

LICITACION PUBLICA N°32-2024-  
GR CUSCO - 1



Gobierno Regional de Cusco

Gerencia Regional de Gestión de  
Inversiones de Infraestructura

Subgerencia de Gestión de Obras

"Año del Bicentenario, de la consolidación de nuestra Independencia, y de la conmemoración de las heroicas batallas de Junín y Ayacucho"

D-92	EQUIPO DESTRUCTOR DE AGUJAS - DESTRUCTOR DE AGUJAS HIPODERMICAS	R01, R02, R04, R05, R06, R07, R08, R09, E01, E03
D-96	DETECTOR DE LATIDOS FETALES DE SOBREMESA	B01, B02, B04, B05, B06, B07, B08, B09, B11, B12, B13, B14 E01, E03
D-97	DETECTOR DE LATIDOS FETALES PORTÁTIL	B01, B02, B04, B05, B06, B07, B08, B09, E01, E03, E04
D-109	COCHE DE PARO - COCHE DE PARO EQUIPADO	<b>MUEBLE RODABLE</b> D01, D02, D04, D05, D06, D07, D08, D09.  <b>RESUCITADOR MANUAL ADULTO</b> B11, B12, B13.  <b>RESUCITADOR MANUAL PEDIÁTRICO</b> B16, B17, B18.  <b>RESUCITADOR MANUAL NEONATAL</b> B21, B22, B23,  <b>ASPIRADOR DE SECRECIONES</b> B26, B29, B30, B31, B33  <b>LARINGOSCOPIO DE FIBRA ÓPTICA</b> B39, B40, B41, B42, B43, B44, B46,  <b>BALON DE OXÍGENO CON REGULADOR DE PRESIÓN</b> R47  E01, E03.

- Se aclara que a la entrega de los bienes el contratista debe demostrar la totalidad de las características técnicas indicadas en el numeral 3 del presente requerimiento.
- Así mismo para la operatividad de los equipos se debe tener en cuenta las condiciones ambientales de humedad relativa, temperatura variada y la altura sobre el nivel del Mar (3,800 m.s.n.m.), el cual se verificará con la ficha técnica de los equipos objeto de la contratación.
- El año de fabricación no debe ser mayor a 12 meses al momento de la entrega de los bienes.

## 12. LUGAR Y PLAZO DE EJECUCIÓN

### 12.1 LUGAR

Los bienes serán entregados en el almacén de obra del Centro de Salud de Occotuan, Distrito De Chinchero, Provincia De Cusco Y Departamento De Cusco, y serán verificados y probados en el emplazamiento final de la obra.

### UBICACIÓN

Dirección : Localidad De Occotuan Ayllupongo  
Distrito : Chinchero  
Provincia : Urubamba  
Departamento : Cusco  
Categoría : I - 1  
DISA / DIRESA: CUSCO

GOBIERNO REGIONAL CUSCO  
GERENCIA REGIONAL DE SUPERVISIÓN Y  
LIQUIDACIÓN DE INVERSIONES

Ing. Carlos Ruben Mercado Montesinos  
INSPECTOR DE OBRA  
CIP: 48712

GOBIERNO REGIONAL CUSCO  
GERENCIA REGIONAL DE SUPERVISIÓN Y  
LIQUIDACIÓN DE INVERSIONES

Ing. Jhonny S. Quispe Tito  
RESIDENTE DE OBRA  
CIP: 262128

GOBIERNO REGIONAL DE CUSCO  
GERENCIA REGIONAL DE SUPERVISIÓN  
Y LIQUIDACIÓN DE INVERSIONES

Ing. Percy R. Ampita Callo  
INSPECTOR DE OBRA  
CIP: 150912

Hagamos  
HISTORIA

GOBIERNO REGIONAL CUSCO  
GERENCIA REGIONAL DE SUPERVISIÓN Y  
LIQUIDACIÓN DE INVERSIONES

Ing. Raúl Baca Puma  
RESIDENTE ESPECIALISTA BIOMÉDICO  
CIP: 138737

Av. Tomasa Tito Condemayta N° 1101 - Wanchaq  
Central Telefónica (084) 221131 anexo 2207  
www.regioncusco.gob.pe



Gobierno Regional de  
Cusco

LICITACION PUBLICA N°32-2024-  
GR CUSCO - 1



Gobierno Regional de Cusco

Gerencia Regional de Gestión de  
Inversiones de Infraestructura

Subgerencia de Gestión de Obras

"Año del Bicentenario, de la consolidación de nuestra Independencia, y de la conmemoración de las heroicas batallas de Junín y Ayacucho"

Microrred : Urubamba  
Red : Cusco Norte  
Unidad Ejecutora : Red de Servicios de Salud Cusco Norte



Fuente: Google Maps

#### CONDICIONES AMBIENTALES

#### ALTITUD Y CONDICIONES CLIMATOLÓGICAS

El Puesto de Salud de Ocutuan se ubica a 3707 m.s.n.m., tiene un clima lluvioso con otoño e invierno secos. Se encuentra a más de 774 metros aproximadamente de la laguna de Piuray, cuya altitud de la laguna es de 3435 m.s.n.m. (fuente Elevationmap). El distrito de Chinchero cuenta con una

Temperatura máxima(\*): entre 9°C a 19°C.

Temperatura mínima(\*): entre -3°C a 3°C.

Precipitación anual(\*): entre 500 mm y 1200 mm aproximadamente.

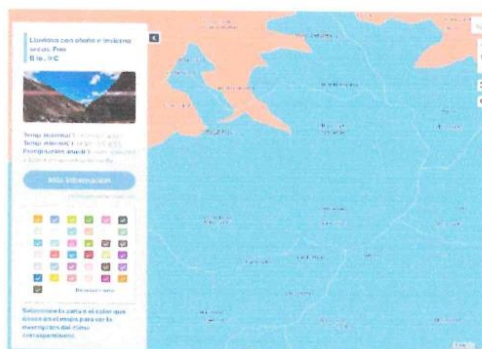

Fuente SENAMHI

GOBIERNO REGIONAL CUSCO  
GERENCIA REGIONAL DE GESTION DE OBRAS  
Ing. Jhonny S. Quispe Tito  
RESIDENTE DE OBRA  
CIP. 262128

GOBIERNO REGIONAL CUSCO  
GERENCIA REGIONAL DE SUPERVISION Y LICITACION DE INVERSIONES  
Ing. Carlos Ruben Mercado Montesinos  
INSPECTOR DE OBRA  
CIP. 48712

HISTORIA

GOBIERNO REGIONAL CUSCO  
GERENCIA REGIONAL DE SUPERVISION Y LICITACION DE INVERSIONES  
Ing. Raul Baca Puma  
ESPECIALISTA BIOMEDICO  
CIP. 138737

GOBIERNO REGIONAL CUSCO  
GERENCIA REGIONAL DE SUPERVISION Y LICITACION DE INVERSIONES  
Ing. Percy R. Arpita Galla  
INSPECTOR DE OBRA  
CIP. 651012  
Tito Condemayta N° 1101 - Wanchaq  
Teléfono (084) 221131 anexo 2207  
www.regioncusco.gob.pe



Gobierno Regional de Cusco

Gerencia Regional de Gestión de  
Inversiones de Infraestructura

Subgerencia de Gestión de Obras

"Año del Bicentenario, de la consolidación de nuestra Independencia, y de la conmemoración de las heroicas batallas de Junín y Ayacucho"

El valor más bajo de la humedad relativa se mide en julio (64.78 %). La humedad relativa es más alta en febrero (84.25 %). Fuente (CLIMATE-DATA.ORG)

#### CLIMOGRAMA CHINCHERO

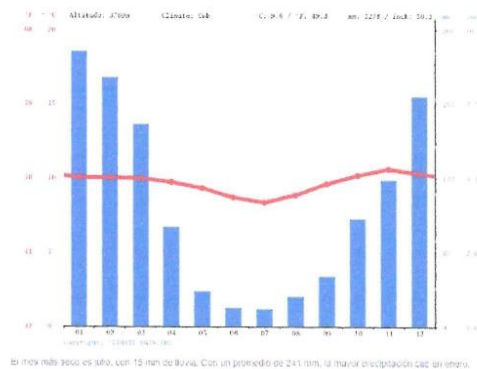

## 11.2 PLAZO

### 11.2.1 PLAZO DE DE EJECUCIÓN DE LA PRESTACIÓN.

El plazo establecido para la entrega de los bienes es de 60 días calendario, computados desde el día siguiente de la suscripción del contrato, de acuerdo con el siguiente cronograma.

1. Entrega de los BIENES en almacén de obra: 45 días Computados desde el día siguiente de la suscripción del contrato.
2. Instalación y montaje en obra: 7 días Computados desde el día siguiente de la entrega de los bienes.
3. Puesta en funcionamiento y pruebas en obra y capacitación: 8 días Computados desde el día siguiente de la Instalación y montaje de los bienes.

## 13. PRUEBAS PARA LA CONFORMIDAD DE LOS BIENES

Según protocolo de pruebas Anexo E, Anexo F.

## 14. CONFORMIDAD

### 14.1 CONFORMIDAD DE LOS BIENES

14.1.1 Área que recibirá y brindará la conformidad: La recepción y conformidad de los equipos (bienes), será otorgada por el residente de obra con el visto bueno del inspector de obra y previo informe de cumplimiento del especialista residente de obra biomédico del Gobierno Regional Cusco, previo control y prueba respectiva, la misma que se realizará en el lugar de emplazamiento final del equipo adquirido. En el Anexo 5-A contiene las acciones a realizar y documentación que deberá entregar el contratista para que se otorgue la conformidad de los equipos entregado.

GOBIERNO REGIONAL CUSCO  
GERENCIA REGIONAL DE GESTIÓN DE INVERSIONES DE INFRAESTRUCTURA  
SUB GERENCIA DE GESTIÓN DE OBRAS  
Ing. Jhonny S. Quispe Tito  
RESIDENTE DE OBRA  
CIP: 262128

GOBIERNO REGIONAL CUSCO  
GERENCIA REGIONAL DE GESTIÓN DE INVERSIONES DE INFRAESTRUCTURA  
SUB GERENCIA DE GESTIÓN DE OBRAS  
Ing. Paul Boca Puma  
ESPECIALISTA BIOMÉDICO  
CIP: 136737

GOBIERNO REGIONAL CUSCO  
GERENCIA REGIONAL DE SUPERVISIÓN Y LIQUIDACIÓN DE INVERSIONES  
Ing. Percy R. Arpita Callo  
INSPECTOR DE OBRA  
CIP: 157912

GOBIERNO REGIONAL CUSCO  
GERENCIA REGIONAL DE SUPERVISIÓN Y LIQUIDACIÓN DE INVERSIONES  
Ing. Carlos Ruben Mercado Montesin  
INSPECTOR DE OBRA  
CIP: 157912

Hagamos  
HISTORIA

Av. Tomasa Tito Condemayta N° 1101 – Wanchaq  
Central Telefónica (084) 221131 anexo 2207  
www.regioncusco.gob.pe





"Año del Bicentenario, de la consolidación de nuestra Independencia, y de la conmemoración de las heroicas batallas de Junín y Ayacucho"

**14.1.2 Entregables para la conformidad de los bienes:** La Recepción y Conformidad del Equipamiento, será a través del Gobierno Regional de Cusco, previo control y prueba respectiva, la misma que se realizará en el lugar de emplazamiento final del equipo adquirido.

Para la conformidad debe cumplir o entregar:

- Cumplimiento de especificaciones técnicas según el detalle presentado en las propuestas del postor, así como las condiciones señaladas en el contrato y las bases integradas del proceso de selección.
- Verificación de la Integridad física y estado de conservación óptimo del equipo adquirido.
- Verificación de la Instalación y prueba operativa del equipo entregado.
- Verificación del cumplimiento del año de fabricación.
- Verificación en el equipo de la instalación de la placa o sticker del fabricante.
- Presentación de la Ficha técnica del equipo y de sus componentes y/o accesorios entregados (Anexo C).
- Presentación del Formato para el protocolo de pruebas (Anexo E y F).
- Presentación del Formato de programa para mantenimiento preventivo (G y H).
- Entrega del Certificado o carta de garantía del contratista por el (los) equipo(s) entregado(s).
- Entrega de las constancias de capacitación a nivel usuario y a nivel técnico según formato (Anexo I y J)
- Entrega de dos (02) manuales de operación (uno original emitido por el fabricante y otra copia similar al original, anillado y/o empastado) y dos (02) de servicio técnico completos (uno original emitido por el fabricante y otra copia similar al original, anillado y/o empastado), en físico y formato digital, en idioma español, por equipo.

En caso de que el manual de operación o usuario y técnico se encuentren en el mismo volumen:

Entrega de dos (02) manuales Operación o usuario y de servicio técnico (uno original emitido por el fabricante y otra copia similar al original, anillado y/o empastado), en formato físico y digital (USB o CD), en idioma español, por equipo.

- Entrega un (02) videos en DVD o USB de capacitación a nivel usuario por Equipo
- Entrega un (02) videos en DVD o USB de capacitación técnica por equipo.

N°	CÓDIGO	DESCRIPCIÓN	Corresponde Manual de Operación o Usuario.	Manual de servicio técnico o Técnico
1	D-1	ELECTROCARDIOGRAFO	SI	SI
2	D-17	OXÍMETRO DE PULSO DE MESA - PULSIOXÍMETRO DE MESA	SI	SI
3	D-201	EQUIPO NEBULIZADOR	SI	SI
4	D-259	GLUCÓMETRO PORTÁTIL	SI	NO
5	D-373	DEFIBRILADOR - DEFIBRILADOR EXTERNO AUTOMÁTICO	SI	SI
6	D-322	ESTIMULADOR FETAL	SI	NO
7	D-212	ESTERILIZADOR CON GENERADOR ELÉCTRICO DE VAPOR DE 20 LITROS	SI	SI
8	D-88	ASPIRADORA DE SECRECIONES BASE RODABLE - ASPIRADOR DE SECRECIONES RODABLE	SI	SI
9	D-92	EQUIPO DESTRUCTOR DE AGUJAS - DESTRUCTOR DE AGUJAS HIPODERMICAS	SI	NO

GOBIERNO REGIONAL CUSCO  
GERENCIA REGIONAL DE GESTIÓN DE INVERSIONES DE INFRAESTRUCTURA  
SUB GERENCIA DE GESTIÓN DE OBRAS  
Ing. Jhonny S. Quispe Tito  
RESIDENTE DE OBRA  
CIP. 262128

GOBIERNO REGIONAL CUSCO  
GERENCIA REGIONAL DE LICITACIONES  
Ing. Carlos Ruben Mercado  
INSPECTOR DE OBRA  
CIP. 48712

Hagamos  
HISTORIA

GOBIERNO REGIONAL CUSCO  
GERENCIA REGIONAL DE GESTIÓN DE INVERSIONES DE INFRAESTRUCTURA  
SUB GERENCIA DE GESTIÓN DE OBRAS  
Ing. Paul Baca Puma  
RESIDENTE ESPECIALISTA BIOMEDICO  
CIP. 138737

GOBIERNO REGIONAL DE CUSCO  
GERENCIA REGIONAL DE SUPERVISIÓN  
Y LICITACIÓN DE INVERSIONES  
Ing. Percy R. Argita Calle  
INSPECTOR DE OBRA  
CIP. 151112

Tito Condemayta N° 1101 - Wanchaq  
Central Telefónica (084) 221131 anexo 2207  
www.regioncusco.gob.pe



Gobierno Regional de  
Cusco

LICITACION PUBLICA N°32-2024-  
GR CUSCO - 1



Gobierno Regional de Cusco

Gerencia Regional de Gestión de  
Inversiones de Infraestructura

Subgerencia de Gestión de Obras

"Año del Bicentenario, de la consolidación de nuestra Independencia, y de la conmemoración de las heroicas batallas de Junín y Ayacucho"

10	D-96	DETECTOR DE LATIDOS FETALES DE SOBREMESA	SI	SI
11	D-97	DETECTOR DE LATIDOS FETALES PORTÁTIL	SI	SI
12	D-109	COCHE DE PARO - COCHE DE PARO EQUIPADO	SI ASPIRADOR DE SECRECIONES	SI ASPIRADOR DE SECRECIONES

- n) Todos los documentos que forman parte de los entregables se presentarán en formato físico y digital (USB o CD), tres (04) juegos originales, los mismos que serán distribuidos en las áreas que correspondan.
- o) Registro sanitario para los siguientes bienes.

N°	CÓDIGO	DESCRIPCIÓN	REGISTRO SANITARIO VIGENTE
1	D-1	ELECTROCARDIOGRAFO	SI
2	D-17	OXÍMETRO DE PULSO DE MESA - PULSIOXÍMETRO DE MESA	SI
3	D-201	EQUIPO NEBULIZADOR	SI
4	D-253	GLUCÓMETRO PORTÁTIL	SI
5	D-373	DESFIBRILADOR - DESFIBRILADOR EXTERNO AUTOMÁTICO	SI
6	D-322	ESTIMULADOR FETAL	SI
7	D-212	ESTERILIZADOR CON GENERADOR ELÉCTRICO DE VAPOR DE 20 LITROS	SI
8	D-88	ASPIRADORA DE SECRECIONES BASE RODABLE - ASPIRADOR DE SECRECIONES RODABLE	SI
9	D-92	EQUIPO DESTRUCTO DE AGUJAS - DESTRUCTO DE AGUJAS HIPODERMICAS	NO
10	D-96	DETECTOR DE LATIDOS FETALES DE SOBREMESA	SI
11	D-97	DETECTOR DE LATIDOS FETALES PORTÁTIL	SI
12	D-109	COCHE DE PARO - COCHE DE PARO EQUIPADO	SI PARA SUS COMPONENTES QUE LO REQUIEREN

GOBIERNO REGIONAL CUSCO  
GERENCIA REGIONAL DE GESTIÓN DE INVERSIONES DE INFRAESTRUCTURA  
SUB GERENCIA DE GESTIÓN DE OBRAS  
Ing. Jhonny S. Quispe Tito  
RESIDENTE DE OBRA  
CIP. 262128

GOBIERNO REGIONAL CUSCO  
GERENCIA REGIONAL DE SUPERVISIÓN Y LICITACIÓN DE INVERSIONES  
Ing. Carlos Rubén Maricado Monte  
INSPECTOR DE OBRA  
CIP. 48718

## 15. FORMA Y CONDICIONES DE PAGO

### 15.1 FORMA DE PAGO DE ADQUISICIÓN DE EQUIPAMIENTO BIOMÉDICO

La entidad realizará el pago de la contraprestación pactada a favor del Contratista en un PAGO ÚNICO, para efectos del pago de la contraprestación ejecutada por el Contratista, la Entidad deberá contar con la siguiente documentación:

Hagamos  
HISTORIA

GOBIERNO REGIONAL CUSCO  
GERENCIA REGIONAL DE SUPERVISIÓN Y LICITACIÓN DE INVERSIONES  
SUB GERENCIA DE GESTIÓN DE OBRAS

Ing. Paul Baca Puma  
ESPECIALISTA BIOMEDICO  
CIP. 138737

GOBIERNO REGIONAL DE CUSCO  
GERENCIA REGIONAL DE SUPERVISIÓN Y LICITACIÓN DE INVERSIONES  
Ing. Percy R. Arpita Callo  
INSPECTOR DE OBRA  
CIP. 151112

Ing. Carlos Rubén Maricado Monte  
RESIDENTE DE OBRA  
CIP. 48718

Central Telefónica (084) 221131 anexo 2207  
www.regioncusco.gob.pe





Gobierno Regional de  
Cusco

LICITACION PUBLICA N°32-2024-  
GR CUSCO - 1



Gobierno Regional de Cusco

Gerencia Regional de Gestión de  
Inversiones de Infraestructura

Subgerencia de Gestión de Obras

"Año del Bicentenario, de la consolidación de nuestra Independencia, y de la conmemoración de las heroicas batallas de Junín y Ayacucho"

- Guía de remisión.
- Factura.
- Certificado o carta de garantía del contratista.
- Declaración jurada de mantenimiento preventivo (debe anexar el cronograma y relación de actividades a realizar anexo G y H).
- Acta de capacitación a la entrega.
- Protocolo de pruebas.
- Recepción del área de almacén de obra.
- Conformidad del residente de obra con visto bueno del inspector general previo informe de cumplimiento por parte del Ing. Residente de Especialidad y visto bueno de inspector de la especialidad.

**16. MARCA CON UNA "X" SI EL BIEN PATRIMONIZABLE ES PARA USO DE LA ENTIDAD O PARA TRANSFERENCIA A TRAVÉS DE PROYECTOS/PROGRAMAS Y OTROS EJECUTADO POR LA MODALIDAD DE ADMINISTRACIÓN DIRECTA.**

BIENES PARA TRANSFERENCIA

**17. PENALIDAD POR MORA**

Si el contratista incurre en retraso injustificado en la provisión de los bienes a contratar, el Gobierno Regional del Cusco aplicará una penalidad por cada día calendario de atraso, hasta por un monto máximo equivalente al diez por ciento (10%) del monto total del contrato, penalidad que se aplicará automáticamente y se calcula de acuerdo a la siguiente formula de acuerdo al artículo 161 y 162 del Reglamento de la Ley de Contrataciones del Estado.

$$\text{Penalidad diaria} = \frac{0.10 \times \text{monto vigente}}{F \times \text{plazo vigente en días}}$$

Donde F tiene los siguientes valores:

- a) Para plazos menores o iguales a sesenta (60) días, para bienes, servicios en general, consultorías y ejecución de obras: F = 0.40.
- b) Para plazos mayores a sesenta (60) días:
  - b.1) Para bienes, servicios en general y consultorías: F = 0.25
  - b.2) Para obras: F = 0.15

Conforme al Reglamento de la Ley de Contrataciones del Estado artículo N° 162.

**18. OTRAS PENALIDAD**

Otras penalidades			
N°	Supuestos de aplicación de penalidad	Forma de cálculo	Procedimiento
1	No contar con su personal con el perfil indicado en el punto 6.1.2. Se aplicará penalidad señalada.	Por cada día de retraso 0.1 UIT	Residencia de especialidad de equipamiento biomédico, dicha penalidad será calculada por el área encargada o quien haga sus veces.

GOBIERNO REGIONAL CUSCO  
GERENCIA REGIONAL DE GESTIÓN DE INVERSIONES DE INFRAESTRUCTURA  
SUBGERENCIA DE GESTIÓN DE OBRAS

Ing. Jhonny S. Quispe Tito  
RESIDENTE DE OBRA  
CIP: 262128

GOBIERNO REGIONAL CUSCO  
GERENCIA REGIONAL DE GESTIÓN DE INVERSIONES DE INFRAESTRUCTURA  
SUBGERENCIA DE GESTIÓN DE OBRAS  
Ing. Paul Baca Puma  
RESIDENTE ESPECIALISTA BIOMEDICO  
CIP: 138737

GOBIERNO REGIONAL DE CUSCO  
GERENCIA REGIONAL DE SUPERVISIÓN Y LIQUIDACIÓN DE INVERSIONES  
Ing. Percy R. Aspita Callo  
INSPECTOR DE OBRA  
CIP: 151912

Ing. Tito Condemayta N° 1101 - Wanchaq  
Central Telefónica (084) 221131 anexo 2207  
www.regioncusco.gob.pe

Hagamos  
HISTORIA





Gobierno Regional de  
Cusco

LICITACION PUBLICA N°32-2024-  
GR CUSCO - 1



Gobierno Regional de Cusco

Gerencia Regional de Gestión de  
Inversiones de Infraestructura

Subgerencia de Gestión de Obras

"Año del Bicentenario, de la consolidación de nuestra Independencia, y de la conmemoración de las heroicas batallas de Junín y Ayacucho"

## 19. RESPONSABILIDAD DEL CONTRATISTA

El Contratista es el responsable por la calidad ofrecida y por los vicios ocultos de los bienes entregados por un plazo de tres (3) años, contados a partir de la conformidad de la prestación principal otorgada por la Entidad.

## 20. REQUISITOS DE CALIFICACIÓN

A.	<b>CAPACIDAD LEGAL</b>
	<b>HABILITACIÓN</b>
	<b>Requisitos:</b>
	a) <b>Autorización Sanitaria de Funcionamiento de Establecimiento Farmacéutico como Droguería.</b>
	Para el Caso de adquisición de Equipamiento el Contratista debe contar con Autorización sanitaria de funcionamiento y Certificado de Buenas Prácticas de Almacenamiento, según lo estipulado en la Ley N° 29459 y el Reglamento de establecimientos Farmacéuticos D.S. N° 014-2011-SA, los postores deberán contar con el citado documento emitido por DIGEMID o ente desconcentrado a nivel nacional.
	No se aceptarán expedientes en trámite.
	<b>Importante</b>
	<i>De conformidad con la Opinión N° 186-2016/DTN, la habilitación de un postor, está relacionada con cierta atribución con la cual debe contar el proveedor para poder llevar a cabo la actividad materia de contratación, este es el caso de las actividades reguladas por normas en las cuales se establecen determinados requisitos que las empresas deben cumplir a efectos de estar habilitadas para la ejecución de determinado servicio o estar autorizadas para la comercialización de ciertos bienes en el mercado.</i>
	<b>Acreditación:</b>
	a) Copia simple de la de Autorización Sanitaria de Funcionamiento de Establecimiento Farmacéutico como droguería.
	b) Copia simple de Certificado de Buenas Prácticas de Almacenamiento CBPA.
	<b>Importante</b>
	<i>En el caso de consorcios, cada integrante del consorcio que se hubiera comprometido a ejecutar las obligaciones vinculadas directamente al objeto de la convocatoria debe acreditar este requisito.</i>



Ing. Johnny S. Quispe Tito  
RESIDENTE DE OBRA  
CIP: 262128



Ing. Roca Puma  
MEDICINISTA BIOMEDICO  
CIP: 138737



Ing. Percy R. Alpita Callo  
INSPECTOR DE OBRA  
CIP: 151976



Ing. Carlos Ruben Mercado Montesinos  
INSPECTOR DE OBRA  
CIP: 48712

Hagamos  
HISTORIA

Av. Tomasa Tito Condemayta N° 1101 - Wanchaq  
Central Telefónica (084) 221131 anexo 2207  
www.regioncusco.gob.pe



Gobierno Regional de  
Cusco

LICITACION PUBLICA N°32-2024-  
GR CUSCO - 1



Gobierno Regional de Cusco

Gerencia Regional de Gestión de  
Inversiones de Infraestructura

Subgerencia de Gestión de Obras

"Año del Bicentenario, de la consolidación de nuestra Independencia, y de la conmemoración de las heroicas batallas de Junín y Ayacucho"

<b>A. EXPERIENCIA DEL POSTOR EN LA ESPECIALIDAD</b>
<b>Requisitos:</b>  El postor debe acreditar un monto facturado acumulado equivalente a S/ 600,000.00 (SEISCIENTOS MIL con 00/100 soles) por la venta de bienes iguales o similares al objeto de la convocatoria, durante los ocho (8) años anteriores a la fecha de la presentación de ofertas que se computarán desde la fecha de la conformidad o emisión del comprobante de pago, según corresponda.  En el caso de postores que declaren en el Anexo N° 1 tener la condición de micro y pequeña empresa, se acreditará una experiencia de S/ 55,000.00 (CINCUENTA Y CINCO MIL con 00/100 soles), por la venta de bienes iguales o similares al objeto de la convocatoria, durante los ocho (8) años anteriores a la fecha de la presentación de ofertas que se computarán desde la fecha de la conformidad o emisión del comprobante de pago, según corresponda. En el caso de consorcios, todos los integrantes deben contar con la condición de micro y pequeña empresa.  Se consideran bienes similares a los siguientes <b>EQUIPOS MÉDICOS EN GENERAL</b> .  <b>Acreditación:</b>  La experiencia del postor en la especialidad se acreditará con copia simple de (i) contratos u órdenes de compra, y su respectiva conformidad o constancia de prestación; o (ii) comprobantes de pago cuya cancelación se acredite documental y fehacientemente, con voucher de depósito, nota de abono, reporte de estado de cuenta, cualquier otro documento emitido por Entidad del sistema financiero que acredite el abono o mediante cancelación en el mismo comprobante de pago <sup>1</sup> correspondientes a un máximo de veinte (20) contrataciones.  En caso los postores presenten varios comprobantes de pago para acreditar una sola contratación, se debe acreditar que corresponden a dicha contratación; de lo contrario, se asumirá que los comprobantes acreditan contrataciones independientes. en cuyo caso solo se considerará, para la evaluación, las veinte (20) primeras

<sup>1</sup> Cabe precisar que, de acuerdo con la **Resolución N° 0065-2018-TCE-S1 del Tribunal de Contrataciones del Estado**:

*"... el solo sello de cancelado en el comprobante, cuando ha sido colocado por el propio postor, no puede ser considerado como una acreditación que produzca fehaciencia en relación a que se encuentra cancelado. Admitir ello equivaldría a considerar como válida la sola declaración del postor afirmando que el comprobante de pago ha sido cancelado"*

(...)

*"Situación diferente se suscita ante el sello colocado por el cliente del postor [sea utilizando el término "cancelado" o "pagado"] supuesto en el cual sí se contaría con la declaración de un tercero que brinde certeza, ante la cual debierareconocerse la validez de la experiencia"*

GOBIERNO REGIONAL CUSCO  
GERENCIA REGIONAL DE SUPERVISIÓN Y LIQUIDACIÓN DE INVERSIONES  
Ing. Jhonny S. Quispe Tito  
RESIDENTE DE OBRA  
CIP. 262128

Hagamos  
HISTORIA

GOBIERNO REGIONAL CUSCO  
GERENCIA REGIONAL DE SUPERVISIÓN Y LIQUIDACIÓN DE INVERSIONES  
Ing. Paula Puma  
ESPECIALISTA BIOMEDICO  
CIP. 153737

GOBIERNO REGIONAL DE CUSCO  
GERENCIA REGIONAL DE SUPERVISIÓN Y LIQUIDACIÓN DE INVERSIONES  
Ing. Percy R. Arpita Gallo  
INSPECTOR DE OBRA  
CIP. 151912

GOBIERNO REGIONAL CUSCO  
GERENCIA REGIONAL DE SUPERVISIÓN Y LIQUIDACIÓN DE INVERSIONES  
Ing. Carlos Ruben Mercado Montesinos  
INSPECTOR DE OBRA  
CIP. 48712

Casa Tito Condemayta N° 1101 - Wanchaq  
Central Telefónica (084) 221131 anexo 2207  
www.regioncusco.gob.pe





Gobierno Regional de  
Cusco

LICITACION PUBLICA N°32-2024-  
GR CUSCO - 1



Gobierno Regional de Cusco

Gerencia Regional de Gestión de  
Inversiones de Infraestructura

Subgerencia de Gestión de Obras

"Año del Bicentenario, de la consolidación de nuestra Independencia, y de la conmemoración de las heroicas batallas de Junín y Ayacucho"

contrataciones indicadas en el **Anexo N° 8** referido a la Experiencia del Postor en la Especialidad.

En el caso de suministro, solo se considera como experiencia la parte del contrato que haya sido ejecutada durante los ocho (8) años anteriores a la fecha de presentación de ofertas, debiendo adjuntarse copia de las conformidades correspondientes a tal parte o los respectivos comprobantes de pago cancelados.

En los casos que se acredite experiencia adquirida en consorcio, debe presentarse la promesa de consorcio o el contrato de consorcio del cual se desprenda fehacientemente el porcentaje de las obligaciones que se asumió en el contrato presentado; de lo contrario, no se computará la experiencia proveniente de dicho contrato.

Asimismo, cuando se presenten contratos derivados de procesos de selección convocados antes del 20.09.2012, la calificación se ceñirá al método descrito en la Directiva "Participación de Contratista en Consorcio en las Contrataciones del Estado", debiendo presumirse que el porcentaje de las obligaciones equivale al porcentaje de participación de la promesa de consorcio o del contrato de consorcio. En caso que en dichos documentos no se consigne el porcentaje de participación se presumirá que las obligaciones se ejecutaron en partes iguales.

Si el titular de la experiencia no es el postor, consignar si dicha experiencia corresponde a la matriz en caso que el postor sea sucursal, o fue transmitida por reorganización societaria, debiendo acompañar la documentación sustentatoria correspondiente.

Si el postor acredita experiencia de una persona absorbida como consecuencia de una reorganización societaria, debe presentar adicionalmente el **Anexo N° 9**.

Cuando en los contratos, órdenes de compra o comprobantes de pago el monto facturado se encuentre expresado en moneda extranjera, debe indicarse el tipo de cambio venta publicada por la Superintendencia de Banca, Seguros y AFP correspondiente a la fecha de suscripción del contrato, de emisión de la orden de compra o de cancelación del comprobante de pago, según corresponda.

Sin perjuicio de lo anterior, los postores deben llenar y presentar el **Anexo N° 8** referido a la Experiencia del

Postor en la Especialidad.

**Importante**

*En el caso de consorcios, solo se considera la experiencia de aquellos integrantes que se hayan comprometido, según la promesa de consorcio, a ejecutar el objeto materia de la convocatoria, conforme a la Directiva "Participación de Contratistas en Consorcio en las Contrataciones del*

GOBIERNO REGIONAL CUSCO  
GERENCIA REGIONAL DE GESTIÓN DE INVERSIONES DE INFRAESTRUCTURA  
SUB GERENCIA DE GESTIÓN DE OBRAS  
  
Ing. Jhonny S. Quispe Tito  
RESIDENTE DE OBRA  
CIP: 252128

GOBIERNO REGIONAL CUSCO  
GERENCIA REGIONAL DE SUPERVISIÓN Y LIQUIDACIÓN DE INVERSIONES  
  
Ing. Carlos Ruben Mercado Montesinos  
INSPECTOR DE OBRA  
CIP: 48712

Hagamos  
HISTORIA

GOBIERNO REGIONAL CUSCO  
GERENCIA REGIONAL DE SUPERVISIÓN Y LIQUIDACIÓN DE INVERSIONES  
SUB GERENCIA DE GESTIÓN DE OBRAS  
  
Paul Baca Puma  
ESPECIALISTA BIOMEDICO  
CIP: 138737

GOBIERNO REGIONAL DE CUSCO  
GERENCIA REGIONAL DE SUPERVISIÓN Y LIQUIDACIÓN DE INVERSIONES  
CUSCO  
  
Ing. Percy R. Arpiña Callo  
INSPECTOR DE OBRA  
CIP: 151912

Tomasa Tito Condemayta N° 1101 – Wanchaq  
Central Telefónica (084) 221131 anexo 2207  
www.regioncusco.gob.pe





Gobierno Regional de Cusco

Gerencia Regional de Gestión de  
Inversiones de Infraestructura

Subgerencia de Gestión de Obras

"Año del Bicentenario, de la consolidación de nuestra Independencia, y de la conmemoración de las heroicas batallas de Junín y Ayacucho"

C	CAPACIDAD TÉCNICA Y PROFESIONAL
C.1	EXPERIENCIA DEL PERSONAL CLAVE
	<p><u>Requisitos:</u></p> <ul style="list-style-type: none"><li>Experiencia en instalación y/o mantenimiento de equipos Biomédicos en general, no menor a 24 meses, contados a partir de expedido el título y/o diploma de bachillerato del personal clave requerido como responsable en el manejo y manipulación de los equipos biomédicos, estará encargado de la entrega, instalación, pruebas de funcionamiento y capacitación.</li></ul> <p><u>Acreditación:</u></p> <p>La experiencia del personal clave se acreditará con cualquiera de los siguientes documentos: (i) copia simple de contratos y su respectiva conformidad o (ii) constancias o (iii) certificados o (iv) cualquier otra documentación que, de manera fehaciente demuestre la experiencia del personal propuesto.</p> <p><u>Importante</u></p> <ul style="list-style-type: none"><li><u>El tiempo de experiencia mínimo debe ser razonable y congruente con el periodo en el cual el personal ejecutará las actividades para las que se le requiere, de forma tal que no constituya una restricción a la participación de postores.</u></li><li><u>Los documentos que acreditan la experiencia deben incluir los nombres y apellidos del personal clave, el cargo desempeñado, el plazo de la prestación indicando el día, mes y año de inicio y culminación, el nombre de la Entidad u organización que emite el documento, la fecha de emisión y nombres y apellidos de quien suscribe el documento.</u></li><li><u>En caso los documentos para acreditar la experiencia establezcan el plazo de la experiencia adquirida por el personal clave en meses sin especificar los días se debe considerar el mes completo.</u></li><li><u>Se considerará aquella experiencia que no tenga una antigüedad mayor a veinticinco (25) años anteriores a la fecha de la presentación de ofertas.</u></li></ul>

Gobierno Regional de Cusco  
Gerencia Regional de Gestión de Inversiones de Infraestructura  
Subgerencia de Gestión de Obras  
**Ing. Jhonny S. Quispe Tito**  
RESIDENTE DE OBRA  
CIP: 262128

Gobierno Regional de Cusco  
Gerencia Regional de Gestión de Inversiones de Infraestructura  
Subgerencia de Gestión de Obras  
**Paul Baca Puma**  
ESPECIALISTA BIOMEDICO  
C.P. 138737

Gobierno Regional de Cusco  
Gerencia Regional de Supervisión y Liquidación de Inversiones  
**Ing. Percy R. Arpika Callo**  
INSPECTOR DE OBRA  
CIP: 151012

Gobierno Regional de Cusco  
Gerencia Regional de Supervisión y Liquidación de Inversiones  
**Ing. Carlos Ruben Mercado Montesinos**  
INSPECTOR DE OBRA  
CIP: 48712

Hagamos  
HISTORIA

Av. Tomasa Tito Condemayta N° 1101 – Wanchaq  
Central Telefónica (084) 221131 anexo 2207  
www.regioncusco.gob.pe

## Z1. ANEXOS

### ANEXO 5-A

#### ACTA DE RECEPCIÓN, INSTALACIÓN Y PRUEBA OPERATIVA

Siendo las..... horas del día ..... la empresa hizo efectivo el acta de entrega en el servicio, unidad o departamento de..... el (los) equipo (s) que a continuación

se detalla:

ÍTEM	DENOMINACIÓN DEL EQUIPO	MARCA	MODELO	N° DE SERIE

N° de orden de compra:\_\_\_\_\_ N° de contrato:\_\_\_\_\_

Dicho acto contó con la presencia del comité de recepción de equipos, usuario final (jefe del servicio, unidad o departamento del establecimiento de salud) y representante del contratista. El comité de recepción de equipos pudo constatar:

- Cumplimiento de especificaciones técnicas según el detalle presentado en las propuestas del postor, así como las condiciones señaladas en la orden de compra y las bases del proceso de selección.
- Verificación de la Integridad física y estado de conservación óptimo del equipo adquirido.
- Verificación de la Instalación y prueba operativa del equipo entregado.
- Verificación del cumplimiento del año de fabricación.
- Verificación en el equipo de la instalación de la placa o sticker del fabricante.
- Presentación de la Ficha técnica del equipo y de sus componentes y/o accesorios entregados (Anexo C ).
- Presentación del Formato para el protocolo de pruebas (Anexo E y F).
- Presentación del Formato de programa para mantenimiento preventivo (G y H).
- Entrega del Certificado o carta de garantía del contratista por el (los) equipo(s) entregado(s).
- Entrega de las constancias de capacitación a nivel usuario y a nivel técnico según formato (Anexo I y J)
- Entrega de dos (02) manuales de operación (uno original emitido por el fabricante y otra copia similar al original, anillado y/o empastado) y dos (02) de servicio técnico completos (uno original emitido por el fabricante y otra copia similar al original, anillado y/o empastado) , en físico y formato digital, en idioma español, por equipo.

En caso de que el manual de operación o usuario y técnico se encuentren en el mismo volumen:

Entrega de dos (02) manuales Operación o usuario y de servicio técnico (uno original emitido por el fabricante y otra copia similar al original, anillado y/o empastado), en formato físico y digital (USB o CD), en idioma español, por equipo.

- Entrega un (02) videos en DVD o USB de capacitación a nivel usuario, por equipo.
- Entrega un (02) videos en DVD o USB de capacitación técnica, por equipo.
- Registro sanitario.

Cusco,..... de ..... del 20

**Hagamos HISTORIA**

**Gobierno Regional de Cusco**  
**Subgerencia de Gestión de Obras**  
**Paul Baca Puma**  
**ESPECIALISTA BIOMEDICO**  
**CIP: 136737**

**Gobierno Regional de Cusco**  
**Gerencia Regional de Gestión de Inversiones de Infraestructura**  
**Subgerencia de Gestión de Obras**  
**Ing. Jhonny S. Quispe Tito**  
**RESIDENTE DE OBRA**  
**CIP: 262128**

**Gobierno Regional de Cusco**  
**Gerencia Regional de Supervisión y Liquidación de Inversiones**  
**Ing. Percy R. Arpita Callo**  
**INSPECTOR DE OBRA**  
**CIP: 151012**

Av. Tomasa Tito Condemayta N° 1101 – Wanchaq  
 Central Telefónica (084) 221131 anexo 2207  
 www.regioncusco.gob.pe



Gobierno Regional de  
Cusco

LICITACION PUBLICA N°32-2024-  
GR CUSCO - 1



Gobierno Regional de Cusco

Gerencia Regional de Gestión de  
Inversiones de Infraestructura

Subgerencia de Gestión de Obras

"Año del Bicentenario, de la consolidación de nuestra Independencia, y de la conmemoración de las heroicas batallas de Junín y Ayacucho"

#### ANEXO B



#### ORDEN DE TRABAJO DE MANTENIMIENTO (OTM)

DEPENDENCIA DE SALUD		NÚMERO	DÍA	MES	AÑO
(PARA SER LLENADO POR LA DEPENDENCIA SOLICITANTE)					
ÁREA USUARIA		UBICACIÓN FÍSICA			
DENOMINACIÓN DEL EQUIPO	MARCA	MODELO	SERIE	CÓDIGO PATRIMONIAL	
PROBLEMA PRESENTADO EN EL EQUIPO O INSTALACIÓN					
FIRMA Y SELLO DEL SOLICITANTE		FECHA		FIRMA Y SELLO DE RECEPCIÓN	
(PARA SER LLENADO POR LA OFICINA DE MANTENIMIENTO)					
DIAGNÓSTICO TÉCNICO		PRIORIDAD			
		MUY URGENTE			
		URGENTE			
		PROGRAMAR			
FIRMA Y SELLO DE JEFE DE MANTENIMIENTO		FECHA			
DESCRIPCIÓN DE TRABAJOS DEL MANTENIMIENTO EJECUTADO					
FECHA DE INICIO		FECHA DE TÉRMINO		GARANTÍA DEL SERVICIO	
RECOMENDACIONES DE USO Y MANTENIMIENTO					

GOBIERNO REGIONAL CUSCO  
GERENCIA REGIONAL DE SUPERVISIÓN Y  
LIQUIDACIÓN DE INVERSIONES  
Ing. Carlos Rubén Sánchez Montesino  
INSPECTOR DE OBRA  
CIP. 48718

GOBIERNO REGIONAL CUSCO  
GERENCIA REGIONAL DE GESTIÓN DE INVERSIONES DE INFRAESTRUCTURA  
Ing. Jhonny S. Quispe Tito  
RESIDENTE DE OBRA  
CIP. 262328

GOBIERNO REGIONAL DE CUSCO  
GERENCIA REGIONAL DE SUPERVISIÓN Y  
LIQUIDACIÓN DE INVERSIONES  
Ing. Percy R. Arriba Callo  
INSPECTOR DE OBRA  
CIP. 151912

Hagamos  
HISTORIA

GOBIERNO REGIONAL CUSCO  
GERENCIA REGIONAL DE GESTIÓN DE INVERSIONES DE INFRAESTRUCTURA  
Ing. Brul Baca Puma  
ESPECIALISTA BIOMEDICO  
CIP. 136737

Av. Tomasa Tito Condemayta N° 1101 – Wanchaq  
Central Telefónica (084) 221131 anexo 2207  
www.regioncusco.gob.pe





*"Año del Bicentenario, de la consolidación de nuestra Independencia, y de la conmemoración de las heroicas batallas de Junín y Ayacucho"*



### ORDEN DE TRABAJO DE MANTENIMIENTO (OTM)

## COSTO DEL SERVICIO

(PARA USO DE LA OFICINA DE MANTENIMIENTO)

CENTRO DE COSTO:	
------------------	--

[illegible]

COSTO POR MANO DE OBRA S/

[illegible]

COSTO POR MATERIALES Y REPUESTOS S/

[illegible]

COSTO TOTAL

FIRMA DEL EJECUTOR DEL MANTENIMIENTO	
<div style="border: 1px solid black; height: 100px; width: 100%;"></div>	

V° D° DEL JEFE DE OFICINA DE MANTENIMIENTO
--



Dr. Paul Baca Puma  
RESIDENT ESPECIALISTA BIOMEDICO  
C.P. 138737



**Ing. Jhonmy S. Quispe Titto**  
RESIDENTE DE OBRA  
CIP. 262128



Ing. Percy R. Arpita Callo  
Av. Tomasa Tito Condon 1001, P.O. Box 1001, Machaca  
Central Telefónica (084) 221151 Anexo 2207  
CNP: 151012  
www.regioncusco.gob.pe



Ing. Carlos Ruben Mercado Montesinos  
INSPECTOR DE OBRA  
CIP 48712



Gobierno Regional de  
Cusco

LICITACION PUBLICA N°32-2024-  
GR CUSCO - 1



Gobierno Regional de Cusco

Gerencia Regional de Gestión de  
Inversiones de Infraestructura

Subgerencia de Gestión de Obras

"Año del Bicentenario, de la consolidación de nuestra Independencia, y de la conmemoración de las heroicas batallas de Junin y Ayacucho"

ANEXO C

FECHA TÉCNICA DEL EQUIPO Y DE SUS COMPONENTES Y/O ACCESORIOS  
ENTREGADOS

ITEM N°

DENOMINACIÓN DEL EQUIPO	MARCA	MODELO	Nº DE SERIE

COMPONENTES DEL EQUIPO	MARCA	MODELO	Nº DE SERIE

ACCESORIOS DEL EQUIPO	CANTIDAD	MARCA	MODELO	OBSERVACIONES

Fecha:

Firma y Sello del Representante Legal



Ing. Johnny S. Quispe Tito  
RESIDENTE DE OBRA  
CIP: 262128



Ing. Percy R. Arpita Callo  
INSPECTOR DE OBRA  
CIP: 151012

Hagamos  
HISTORIA



Ing. Puma Puma  
ESPECIALISTA BIOMEDICO  
CIP: 138737



Ing. Carlos Rueda Mercado Montesinos  
INSPECTOR DE OBRA  
CIP: 48712

Av. Tomasa Tito Condemayta N° 1101 – Wanchaq  
Central Telefónica (084) 221131 anexo 2207  
www.regioncusco.gob.pe



Gobierno Regional de  
Cusco

LICITACION PUBLICA N°32-2024-  
GR CUSCO - 1



Gobierno Regional de Cusco

Gerencia Regional de Gestión de  
Inversiones de Infraestructura

Subgerencia de Gestión de Obras

"Año del Bicentenario, de la consolidación de nuestra Independencia, y de la conmemoración de las heroicas batallas de Junín y Ayacucho"

#### ANEXO D

#### FORMATO DE VALORIZACIÓN DE COMPONENTES, REPUESTOS, ACCESORIOS E INSUMOS

ÍTEM N°: .....

DENOMINACIÓN: .....

MARCA: .....

MODELO: .....

N°	Denominación	Código de Parte	Características	Precio (nuevos Soles)	Observaciones
COMPONENTES					
REPUESTOS					
ACCESORIOS					
INSUMOS					

Fecha:

Firma y Sello del Representante Legal

GOBIERNO REGIONAL CUSCO  
GERENCIA REGIONAL DE GESTIÓN DE INVERSIONES DE INFRAESTRUCTURA  
SUB GERENCIA DE GESTIÓN DE OBRAS  
Ing. Jhonny S. Quispe Tito  
RESIDENTE DE OBRA  
CIP. 262128

GOBIERNO REGIONAL DE CUSCO  
GERENCIA REGIONAL DE SUPERVISIÓN  
Y LIQUIDACIÓN DE INVERSIONES  
Cusco

Hagamos  
HISTORIA

GOBIERNO REGIONAL CUSCO  
GERENCIA REGIONAL DE INFRASURUTURA  
SUB GERENCIA DE GESTIÓN DE OBRAS

Ing. Boca Puma  
ESPECIALISTA BIOMEDICO  
CIP. 138737

GOBIERNO REGIONAL CUSCO  
GERENCIA REGIONAL DE SUPERVISIÓN Y  
LIQUIDACIÓN DE INVERSIONES

Ing. Carlos Rubén Alvarado Montesinos  
INSPECTOR DE OBRA  
CIP. 48712

Ing. Percy S. Arpita Callo  
Av. Tomasa Wanchaq  
Central Telefónica (051) 431812 anexo 2207  
www.regioncusco.gov.pe





Gobierno Regional de  
Cusco

LICITACION PUBLICA N°32-2024-  
GR CUSCO - 1



Gobierno Regional de Cusco

Gerencia Regional de Gestión de  
Inversiones de Infraestructura

Subgerencia de Gestión de Obras

"Año del Bicentenario, de la consolidación de nuestra Independencia, y de la conmemoración de las heroicas batallas de Junín y Ayacucho"

## ANEXO E

### FORMATO PARA EL PROTOCOLO DE PRUEBAS

PROCEDIMIENTO DE SELECCION N° : \_\_\_\_\_ ITEM : \_\_\_\_\_

DENOMINACIÓN : \_\_\_\_\_

MARCA : \_\_\_\_\_

MODELO : \_\_\_\_\_

Nº	Descripción de la prueba	Procedimiento a realizarse en cada prueba	Instrumentos, insumos y/o medios físicos a emplear (*)	Tiempo estimado de realización	Resultado – Valor esperado

(\*): El Contratista deberá suministrar los insumos y/o medios físicos a emplear en las pruebas, así como contar con los instrumentos de medición necesarios y calibrados.

Fecha: \_\_\_\_\_

Firma y Sello del Representante Legal



Ing. Johnny S. Quispe Tito  
RESIDENTE DE OBRA  
CIP: 262438

Hagamos  
HISTORIA



Ing. Paul Baca Puma  
ESPECIALISTA BIOMEDICO  
CIP: 138737



Ing. Carlos Rubén Mercado Montesinos  
INSPECTOR DE OBRA  
CIP: 48712



Ing. Tomas Tito  
Ing. Wanchaq  
Ing. Pety  
CIP: 151912



Gobierno Regional de  
Cusco

LICITACION PUBLICA N°32-2024-  
GR CUSCO - 1



Gobierno Regional de Cusco

Gerencia Regional de Gestión de  
Inversiones de Infraestructura

Subgerencia de Gestión de Obras

"Año del Bicentenario, de la consolidación de nuestra Independencia, y de la conmemoración de las heroicas batallas de Junin y Ayacucho"

## ANEXO F

### RESULTADOS DEL PROTOCOLO DE PRUEBAS

PROCEDIMIENTO DE SELECCIÓN N° : \_\_\_\_\_ ÍTEM : \_\_\_\_\_

DENOMINACIÓN : \_\_\_\_\_

MARCA : \_\_\_\_\_

MODELO : \_\_\_\_\_

N°	Descripción de la Prueba	Resultado/ valor esperado	Resultado/ valor obtenido	Conforme		Observaciones
				Si	No	

Fecha:

Firma y Sello del Representante Legal

GOBIERNO REGIONAL CUSCO  
GERENCIA REGIONAL DE GESTIÓN DE INVERSIONES DE INFRAESTRUCTURA  
SUB GERENCIA DE GESTIÓN DE OBRAS  
  
Ing. Jhonny S. Quispe Tito  
RESIDENTE DE OBRA  
CIP. 262128

GOBIERNO REGIONAL DE CUSCO  
GERENCIA REGIONAL DE SUPERVISIÓN  
Y LIQUIDACIÓN DE INVERSIONES  
  
Ing. Percy R. Angita Callo  
INSPECTOR DE OBRA  
CIP: 151912

Hagamos  
HISTORIA

GOBIERNO REGIONAL CUSCO  
GERENCIA REGIONAL DE GESTIÓN DE INVERSIONES DE INFRAESTRUCTURA  
SUB GERENCIA DE GESTIÓN DE OBRAS  
  
Ing. Paul Baca Puma  
ESPECIALISTA BIOMEDICO  
CIP. 136737

GOBIERNO REGIONAL CUSCO  
GERENCIA REGIONAL DE SUPERVISIÓN Y  
LIQUIDACIÓN DE INVERSIONES  
  
Ing. Carlos Ruben Mercado Montesinos  
INSPECTOR DE OBRA  
CIP. 48712

Av. Tomasa Tito Condemayta N° 1101 – Wanchaq  
Central Telefónica (084) 221131 anexo 2207  
[www.regioncusco.gob.pe](http://www.regioncusco.gob.pe)



*"Año del Bicentenario, de la consolidación de nuestra Independencia, y de la conmemoración de las heroicas batallas de Junín y Ayacucho"*

## ANEXO G

**CRONOGRAMA DE PROGRAMA PARA MANTENIMIENTO PREVENTIVO**

Ítem N.º:

Denominación:

Marca: \_\_\_\_\_ Modelo : \_\_\_\_\_

Inicio de garantía: \_\_\_\_\_ Fin de Garantía: \_\_\_\_\_

Período (meses): \_\_\_\_\_ (según su propuesta técnica)

[illegible]

Fecha:

Firma y Sello del Representante Legal

GOBIERNO REGIONAL CUSCO  
GERENCIA REGIONAL DE SUPERVISION Y  
LIQUIDACION DE INVERSIONES  
.....  
Ing. Carlos Ruben Mercado Montesinos  
INSPECTOR DE OBRA  
CIP. 41712

GOBIERNO REGIONAL CUSCO  
 GERENCIA REGIONAL DE GESTION DE OBRAS DE INFRAESTRUCTURA  
 SUB GERENCIA DE GESTION DE OBRAS

**Ing. Jhonny S. Quispe Tito**  
 RESIDENTE DE OBRA  
 CIP. 262128

GOBIERNO REGIONAL DE CUSCO  
GERENCIA REGIONAL DE SUPERVISIÓN  
Y LIQUIDACIÓN DE INVERSIONES

*[Firma]*

Ing. Percy R. Arpita Callo  
INSPECTOR DE OBRA  
CIP: 151912

Hagamos **HISTORIA**

GOBIERNO REGIONAL CUSCO  
La Unidad de Gestión de la Infraestructura  
SUB GERENCIA DE GESTION DE OBRAS

*[Firma]*

**Paul Baca Puma**  
ESPECIALISTA BIOMEDICO  
C.R. 138737

Av. Tomasa Tito Condemayta N° 1101 – Wanchaq  
Central Telefónica (084) 221131 anexo 2207  
[www.regioncusco.gob.pe](http://www.regioncusco.gob.pe)





Gobierno Regional de  
Cusco

LICITACION PUBLICA N°32-2024-  
GR CUSCO - 1



"Año del Bicentenario, de la consolidación de nuestra Independencia, y de la conmemoración de las heroicas batallas de Junín / Ayacucho"

ANEXO H

PROCEDIMIENTO PARA MANTENIMIENTO PREVENTIVO

PROCEDIMIENTO DE SELECCIÓN N° : \_\_\_\_\_ ÍTEM : \_\_\_\_\_

DENOMINACIÓN

MARCA

MODELO

Nº	Descripción Actividad	Procedimientos p/realizar cada actividad	Materiales y Repuestos	Herramientas Instrumentos	Ejecutores (nº g/te.)	Hora Hombres

Fecha: \_\_\_\_\_

Firma y Sello del Representante Legal

GOBIERNO REGIONAL CUSCO  
GERENCIA REGIONAL DE SUPERVISIÓN Y  
LICITACIÓN DE OBRAS  
Ing. Carlos Rubén Mercado Montenegro  
INSPECTOR DE OBRA  
CIP: 43712

GOBIERNO REGIONAL CUSCO  
GERENCIA REGIONAL DE SUPERVISIÓN Y  
LICITACIÓN DE OBRAS  
Ing. Phil Baca Puma  
ESPECIALISTA BIOMÉDICO  
CIP: 138737

GOBIERNO REGIONAL CUSCO  
GERENCIA REGIONAL DE SUPERVISIÓN Y  
LICITACIÓN DE OBRAS  
Ing. Jhonny S. Zúñiga Tito  
RESIDENTE DE OBRA  
CIP: 202128

GOBIERNO REGIONAL DE CUSCO  
GERENCIA REGIONAL DE SUPERVISIÓN  
Y LICITACIÓN DE INVERSIONES  
Ing. Percy R. Anpita Callo  
INSPECTOR DE OBRA  
CIP: 151862

Hagamos  
HISTORIA

Av. Tomás Tito Condemayta N° 1101 - Wanchaq  
Central Telefónica (084) 221131 anexo 2207  
www.regioncusco.gob.pe



Gobierno Regional de  
Cusco

LICITACION PUBLICA N°32-2024-  
GR CUSCO - 1



Gobierno Regional de Cusco

Gerencia Regional de Gestión de  
Inversiones de Infraestructura

Subgerencia de Gestión de Obras

"Año del Bicentenario, de la consolidación de nuestra Independencia, y de la conmemoración de las heroicas batallas de Junín y Ayacucho"

#### ANEXO I

### CAPACITACIÓN EN MANEJO, OPERACIÓN FUNCIONAL, CUIDADO Y CONSERVACION BASICA DEL EQUIPO

UNIDAD EJECUTORA	
ESTABLECIMIENTO DE SALUD	
SERVICIO	

En fecha... de ..... del ....., en la ciudad de ....., se desarrolló la  
capacitación en .....

Durante un tiempo efectivo de ..... horas

El equipamiento objeto de la capacitación fue:

NOMBRE DEL EQUIPO	
MARCA	
MODELO	

Expositor : .....

En dicha capacitación participó el personal de Mantenimiento del Establecimiento de Salud

NOMBRE

FIRMA

.....  
.....  
.....  
.....  
.....

.....  
.....  
.....  
.....  
.....

Fecha:

Firma y Sello del Representante Legal

GOBIERNO REGIONAL CUSCO  
GERENCIA REGIONAL DE GESTION DE OBRAS  
Ing. Jhonny S. Quispe Tito  
RESIDENTE DE OBRA  
CIP. 262128

GOBIERNO REGIONAL DE CUSCO  
GERENCIA REGIONAL DE SUPERVISION  
Y LIQUIDACION DE INVERSIONES  
Ing. Percy R. Arayta Callo  
CIP. 18115

Hagamos  
HISTORIA

GOBIERNO REGIONAL CUSCO  
GERENCIA REGIONAL DE GESTION DE OBRAS  
Ing. Raul Roca Puma  
SUPERVISOR BIOMEDICO  
CIP. 130737

GOBIERNO REGIONAL CUSCO  
GERENCIA REGIONAL DE SUPERVISION Y  
LIQUIDACION DE INVERSIONES  
Ing. Carlos Roberto Mercado Montesinos  
INSPECCION DE OBRA  
CIP. 48712

Av. Tomasa Tito Conspespa 1961 - Wanchaq  
Central Telefónica (084) 221171 anexo 2207  
www.regioncusco.gob.pe

"Año del Bicentenario, de la consolidación de nuestra Independencia, y de la conmemoración de las heroicas batallas de Junín y Ayacucho"

## ANEXO J

### CAPACITACIÓN ESPECIALIZADA EN SERVICIO TÉCNICO DE MANTENIMIENTO Y REPARACIÓN DE EQUIPOS

UNIDAD EJECUTORA	
ESTABLECIMIENTO DE SALUD	
SERVICIO	

En fecha. . . . . de . . . . . del . . . . ., en la ciudad de . . . . ., se desarrolló la capacitación en . . . . .

Durante un tiempo efectivo de ..... horas

El equipamiento objeto de la capacitación fue:

NOMBRE DEL EQUIPO	
MARCA	
MODELO	

Expositor: .....

En dicha capacitación participó el personal de Mantenimiento del Establecimiento de Salud

NOMBRE	FIRMA
.....	.....
.....	.....
.....	.....
.....	.....
.....	.....

Fecha: .....

Firma y Sello del Representante Legal

Hagamos **HISTORIA**

GOBIERNO REGIONAL CUSCO  
GERENCIA REGIONAL DE GESTIÓN DE INVERSIONES DE INFRAESTRUCTURA  
SUBGERENCIA DE GESTIÓN DE OBRAS  
**Ing. Paul Baca Puma**  
PRESIDENTE ESPECIALISTA BIOMEDICO  
CIP. 138737

GOBIERNO REGIONAL CUSCO  
GERENCIA REGIONAL DE GESTIÓN DE INVERSIONES DE INFRAESTRUCTURA  
SUBGERENCIA DE GESTIÓN DE OBRAS  
**Ing. Jhonny S. Quispe Tito**  
RESIDENTE DE OBRA  
CIP. 262128

GOBIERNO REGIONAL CUSCO  
GERENCIA REGIONAL DE SUPERVISIÓN Y LIQUIDACIÓN DE INVERSIONES  
**Ing. Carlos Ruben Mercado Montesinos**  
INSPECTOR DE OBRA  
CIP. 45523

GOBIERNO REGIONAL DE CUSCO  
GERENCIA REGIONAL DE SUPERVISIÓN Y LIQUIDACIÓN DE INVERSIONES  
**Ing. Percy R. Arpila Callo**  
INSPECTOR DE OBRA  
CIP. 151917

Av. Tomasa Tito Condemayta N° 1001 – Wanchaq  
Central Telefónica (084) 221131 anexo 2207  
www.regioncusco.gob.pe



### Importante

- *Si como resultado de una consulta u observación corresponde precisarse o ajustarse el requerimiento, se solicita la autorización del área usuaria y se pone de conocimiento de tal hecho a la dependencia que aprobó el expediente de contratación, de conformidad con el numeral 72.3 del artículo 72 del Reglamento.*
- *El cumplimiento de las Especificaciones Técnicas se realiza mediante la presentación de una declaración jurada. De ser el caso, adicionalmente la Entidad puede solicitar documentación que acredite el cumplimiento del algún componente de las características y/o requisitos funcionales. Para dicho efecto, consignará de manera detallada los documentos que deben presentar los postores en el literal e) del numeral 2.2.1.1 de esta sección de las bases.*
- *Los requisitos de calificación determinan si los postores cuentan con las capacidades necesarias para ejecutar el contrato, lo que debe ser acreditado documentalmente, y no mediante declaración jurada.*

**CAPÍTULO IV  
FACTORES DE EVALUACIÓN**

La evaluación se realiza sobre la base de cien (100) puntos.

Para determinar la oferta con el mejor puntaje y el orden de prelación de las ofertas, se considera lo siguiente:

**ITEM 1 Y 2**

FACTOR DE EVALUACIÓN	PUNTAJE / METODOLOGÍA PARA SU ASIGNACIÓN
<b>A. PRECIO</b>	
<u>Evaluación:</u>  Se evaluará considerando el precio ofertado por el postor.  <u>Acreditación:</u>  Se acreditará mediante el documento que contiene el precio de la oferta ( <b>Anexo N° 6</b> ).	<p>La evaluación consistirá en otorgar el máximo puntaje a la oferta de precio más bajo y otorgar a las demás ofertas puntajes inversamente proporcionales a sus respectivos precios, según la siguiente fórmula:</p> $P_i = \frac{O_m \times PMP}{O_i}$ <p>i = Oferta Pi = Puntaje de la oferta a evaluar Oi = Precio i Om = Precio de la oferta más baja PMP = Puntaje máximo del precio</p> <p style="text-align: right;"><b>100 puntos</b></p>

**Importante**

*Los factores de evaluación elaborados por el comité de selección son objetivos y guardan vinculación, razonabilidad y proporcionalidad con el objeto de la contratación. Asimismo, estos no pueden calificar con puntaje el cumplimiento de las Especificaciones Técnicas ni los requisitos de calificación.*

## CAPÍTULO V PROFORMA DEL CONTRATO

### Importante

*Dependiendo del objeto del contrato, de resultar indispensable, puede incluirse cláusulas adicionales o la adecuación de las propuestas en el presente documento, las que en ningún caso pueden contemplar disposiciones contrarias a la normativa vigente ni a lo señalado en este capítulo.*

### (AMBOS ITEMS)

Conste por el presente documento, la contratación de [CONSIGNAR LA DENOMINACIÓN DE LA CONVOCATORIA], que celebra de una parte [CONSIGNAR EL NOMBRE DE LA ENTIDAD], en adelante LA ENTIDAD, con RUC N° [.....], con domicilio legal en [.....], representada por [.....], identificado con DNI N° [.....], y de otra parte [.....], con RUC N° [.....], con domicilio legal en [.....], inscrita en la Ficha N° [.....] Asiento N° [.....] del Registro de Personas Jurídicas de la ciudad de [.....], debidamente representado por su Representante Legal, [.....], con DNI N° [.....], según poder inscrito en la Ficha N° [.....], Asiento N° [.....] del Registro de Personas Jurídicas de la ciudad de [.....], a quien en adelante se le denominará EL CONTRATISTA en los términos y condiciones siguientes:

#### **CLÁUSULA PRIMERA: ANTECEDENTES**

Con fecha [.....], el comité de selección adjudicó la buena pro de la **LICITACIÓN PÚBLICA N° [CONSIGNAR NOMENCLATURA DEL PROCEDIMIENTO DE SELECCIÓN]** para la contratación de [CONSIGNAR LA DENOMINACIÓN DE LA CONVOCATORIA], a [INDICAR NOMBRE DEL GANADOR DE LA BUENA PRO], cuyos detalles e importe constan en los documentos integrantes del presente contrato.

#### **CLÁUSULA SEGUNDA: OBJETO**

El presente contrato tiene por objeto [CONSIGNAR EL OBJETO DE LA CONTRATACIÓN].

#### **CLÁUSULA TERCERA: MONTO CONTRACTUAL**

El monto total del presente contrato asciende a [CONSIGNAR MONEDA Y MONTO], que incluye todos los impuestos de Ley.

Este monto comprende el costo del bien, todos los tributos, seguros, transporte, inspecciones, pruebas y, de ser el caso, los costos laborales conforme a la legislación vigente, así como cualquier otro concepto que pueda tener incidencia sobre la ejecución de la prestación materia del presente contrato.

#### **CLÁUSULA CUARTA: DEL PAGO<sup>10</sup>**

LA ENTIDAD se obliga a pagar la contraprestación a EL CONTRATISTA en [INDICAR MONEDA], en [INDICAR EL DETALLE DEL PAGO ÚNICO O PAGOS A CUENTA, SEGÚN CORRESPONDA], luego de la recepción formal y completa de la documentación correspondiente, según lo establecido en el artículo 171 del Reglamento de la Ley de Contrataciones del Estado.

Para tal efecto, el responsable de otorgar la conformidad de la prestación deberá hacerlo en un plazo que no excederá de los siete (7) días de producida la recepción, salvo que se requiera efectuar pruebas que permitan verificar el cumplimiento de la obligación, en cuyo caso la conformidad se emite en un plazo máximo de quince (15) días, bajo responsabilidad de dicho funcionario.

LA ENTIDAD debe efectuar el pago dentro de los diez (10) días calendario siguientes de otorgada la conformidad de los bienes, siempre que se verifiquen las condiciones establecidas en el contrato para ello, bajo responsabilidad del funcionario competente.

<sup>10</sup> En cada caso concreto, dependiendo de la naturaleza del contrato, podrá adicionarse la información que resulte pertinente a efectos de generar el pago.



En caso de retraso en el pago por parte de LA ENTIDAD, salvo que se deba a caso fortuito o fuerza mayor, EL CONTRATISTA tendrá derecho al pago de intereses legales conforme a lo establecido en el artículo 39 de la Ley de Contrataciones del Estado y en el artículo 171 de su Reglamento, los que se computan desde la oportunidad en que el pago debió efectuarse.

#### **CLÁUSULA QUINTA: DEL PLAZO DE LA EJECUCIÓN DE LA PRESTACIÓN**

El plazo de ejecución del presente contrato es de [.....], el mismo que se computa desde [CONSIGNAR SI ES DEL DÍA SIGUIENTE DEL PERFECCIONAMIENTO DEL CONTRATO, DESDE LA FECHA QUE SE ESTABLEZCA EN EL CONTRATO O DESDE LA FECHA EN QUE SE CUMPLAN LAS CONDICIONES PREVISTAS EN EL CONTRATO PARA EL INICIO DE LA EJECUCIÓN, DEBIENDO INDICAR LAS MISMAS EN ESTE ÚLTIMO CASO. EN LA MODALIDAD DE LLAVE EN MANO DETALLAR EL PLAZO DE ENTREGA, SU INSTALACIÓN Y PUESTA EN FUNCIONAMIENTO].

#### **CLÁUSULA SEXTA: PARTES INTEGRANTES DEL CONTRATO**

El presente contrato está conformado por las bases integradas, la oferta ganadora, así como los documentos derivados del procedimiento de selección que establezcan obligaciones para las partes.

#### **CLÁUSULA SÉTIMA: GARANTÍAS**

EL CONTRATISTA entregó al perfeccionamiento del contrato la respectiva garantía incondicional, solidaria, irrevocable, y de realización automática en el país al solo requerimiento, a favor de LA ENTIDAD, por los conceptos, montos y vigencias siguientes:

- De fiel cumplimiento del contrato: [CONSIGNAR EL MONTO], a través de la [INDICAR EL TIPO DE GARANTÍA PRESENTADA] N° [INDICAR NÚMERO DEL DOCUMENTO] emitida por [SEÑALAR EMPRESA QUE LA EMITE]. Monto que es equivalente al diez por ciento (10%) del monto del contrato original, la misma que debe mantenerse vigente hasta la conformidad de la recepción de la prestación.

En el caso que corresponda, consignar lo siguiente:

- Garantía fiel cumplimiento por prestaciones accesorias: [CONSIGNAR EL MONTO], a través de la [INDICAR EL TIPO DE GARANTÍA PRESENTADA] N° [INDICAR NÚMERO DEL DOCUMENTO] emitida por [SEÑALAR EMPRESA QUE LA EMITE], la misma que debe mantenerse vigente hasta el cumplimiento total de las obligaciones garantizadas.

#### **Importante**

*En los contratos derivados de procedimientos de selección por relación de ítems, cuando el monto del ítem adjudicado o la sumatoria de los montos de los ítems adjudicados sea igual o menor a doscientos mil Soles (S/ 200,000.00), no corresponde presentar garantía de fiel cumplimiento de contrato ni garantía de fiel cumplimiento por prestaciones accesorias, conforme a lo dispuesto en el literal a) del artículo 152 del Reglamento.*

#### **CLÁUSULA OCTAVA: EJECUCIÓN DE GARANTÍAS POR FALTA DE RENOVACIÓN**

LA ENTIDAD puede solicitar la ejecución de las garantías cuando EL CONTRATISTA no las hubiere renovado antes de la fecha de su vencimiento, conforme a lo dispuesto en el literal a) del numeral 155.1 del artículo 155 del Reglamento de la Ley de Contrataciones del Estado.

#### **CLÁUSULA DÉCIMA: RECEPCIÓN Y CONFORMIDAD DE LA PRESTACIÓN**

La recepción y conformidad de la prestación se regula por lo dispuesto en el artículo 168 del Reglamento de la Ley de Contrataciones del Estado. La recepción será otorgada por [CONSIGNAR EL ÁREA O UNIDAD ORGÁNICA DE ALMACÉN O LA QUE HAGA SUS VECES] y la conformidad será otorgada por [CONSIGNAR EL ÁREA O UNIDAD ORGÁNICA QUE OTORGARÁ LA CONFORMIDAD] en el plazo máximo de [CONSIGNAR SIETE (7) DÍAS O MÁXIMO QUINCE (15) DÍAS, EN CASO SE REQUIERA EFECTUAR PRUEBAS QUE PERMITAN VERIFICAR EL CUMPLIMIENTO DE LA OBLIGACIÓN] días de producida la recepción.

De existir observaciones, LA ENTIDAD las comunica al CONTRATISTA, indicando claramente el

sentido de estas, otorgándole un plazo para subsanar no menor de dos (2) ni mayor de ocho (8) días. Dependiendo de la complejidad o sofisticación de las subsanaciones a realizar el plazo para subsanar no puede ser menor de cinco (5) ni mayor de quince (15) días. Si pese al plazo otorgado, EL CONTRATISTA no cumpliera a cabalidad con la subsanación, LA ENTIDAD puede otorgar al CONTRATISTA periodos adicionales para las correcciones pertinentes. En este supuesto corresponde aplicar la penalidad por mora desde el vencimiento del plazo para subsanar.

Este procedimiento no resulta aplicable cuando los bienes manifiestamente no cumplan con las características y condiciones ofrecidas, en cuyo caso LA ENTIDAD no efectúa la recepción o no otorga la conformidad, según corresponda, debiendo considerarse como no ejecutada la prestación, aplicándose la penalidad que corresponda por cada día de atraso.

#### **CLÁUSULA UNDÉCIMA: DECLARACIÓN JURADA DEL CONTRATISTA**

EL CONTRATISTA declara bajo juramento que se compromete a cumplir las obligaciones derivadas del presente contrato, bajo sanción de quedar inhabilitado para contratar con el Estado en caso de incumplimiento.

#### **CLÁUSULA DUODÉCIMA: RESPONSABILIDAD POR VICIOS OCULTOS**

La recepción conforme de la prestación por parte de LA ENTIDAD no enerva su derecho a reclamar posteriormente por defectos o vicios ocultos, conforme a lo dispuesto por los artículos 40 de la Ley de Contrataciones del Estado y 173 de su Reglamento.

El plazo máximo de responsabilidad del contratista es de **[CONSIGNAR TIEMPO EN AÑOS, NO MENOR DE UN (1) AÑO]** año(s) contado a partir de la conformidad otorgada por LA ENTIDAD.

#### **CLÁUSULA DÉCIMA TERCERA: PENALIDADES**

Si EL CONTRATISTA incurre en retraso injustificado en la ejecución de las prestaciones objeto del contrato, LA ENTIDAD le aplica automáticamente una penalidad por mora por cada día de atraso, de acuerdo a la siguiente fórmula:

$$\text{Penalidad Diaria} = \frac{0.10 \times \text{monto vigente}}{F \times \text{plazo vigente en días}}$$

Donde:

**F = 0.25 para plazos mayores a sesenta (60) días o;**

**F = 0.40 para plazos menores o iguales a sesenta (60) días.**

El retraso se justifica a través de la solicitud de ampliación de plazo debidamente aprobado. Adicionalmente, se considera justificado el retraso y en consecuencia no se aplica penalidad, cuando EL CONTRATISTA acredite, de modo objetivamente sustentado, que el mayor tiempo transcurrido no le resulta imputable. En este último caso la calificación del retraso como justificado por parte de LA ENTIDAD no da lugar al pago de gastos generales ni costos directos de ningún tipo, conforme el numeral 162.5 del artículo 162 del Reglamento de la Ley de Contrataciones del Estado.

#### **Importante**

*De haberse previsto establecer penalidades distintas a la penalidad por mora, incluir dichas penalidades, los supuestos de aplicación de penalidad, la forma de cálculo de la penalidad para cada supuesto y el procedimiento mediante el cual se verifica el supuesto a penalizar, conforme el artículo 163 del Reglamento de la Ley de Contrataciones del Estado.*

Estas penalidades se deducen de los pagos a cuenta o del pago final, según corresponda; o si fuera necesario, se cobra del monto resultante de la ejecución de la garantía de fiel cumplimiento.

Estos dos (2) tipos de penalidades pueden alcanzar cada una un monto máximo equivalente al diez por ciento (10%) del monto del contrato vigente, o de ser el caso, del ítem que debió ejecutarse.

Cuando se llegue a cubrir el monto máximo de la penalidad por mora o el monto máximo para otras penalidades, de ser el caso, LA ENTIDAD puede resolver el contrato por incumplimiento.

#### **CLÁUSULA DÉCIMA CUARTA: RESOLUCIÓN DEL CONTRATO**

Cualquiera de las partes puede resolver el contrato, de conformidad con el numeral 32.3 del artículo 32 y artículo 36 de la Ley de Contrataciones del Estado, y el artículo 164 de su Reglamento. De darse el caso, LA ENTIDAD procederá de acuerdo a lo establecido en el artículo 165 del Reglamento de la Ley de Contrataciones del Estado.

#### **CLÁUSULA DÉCIMA QUINTA: RESPONSABILIDAD DE LAS PARTES**

Cuando se resuelva el contrato por causas imputables a algunas de las partes, se debe resarcir los daños y perjuicios ocasionados, a través de la indemnización correspondiente. Ello no obsta la aplicación de las sanciones administrativas, penales y pecuniarias a que dicho incumplimiento diere lugar, en el caso que éstas correspondan.

Lo señalado precedentemente no exime a ninguna de las partes del cumplimiento de las demás obligaciones previstas en el presente contrato.

#### **CLÁUSULA DÉCIMA SEXTA: ANTICORRUPCIÓN**

EL CONTRATISTA declara y garantiza no haber, directa o indirectamente, o tratándose de una persona jurídica a través de sus socios, integrantes de los órganos de administración, apoderados, representantes legales, funcionarios, asesores o personas vinculadas a las que se refiere el artículo 7 del Reglamento de la Ley de Contrataciones del Estado, ofrecido, negociado o efectuado, cualquier pago o, en general, cualquier beneficio o incentivo ilegal en relación al contrato.

Asimismo, el CONTRATISTA se obliga a conducirse en todo momento, durante la ejecución del contrato, con honestidad, probidad, veracidad e integridad y de no cometer actos ilegales o de corrupción, directa o indirectamente o a través de sus socios, accionistas, participacionistas, integrantes de los órganos de administración, apoderados, representantes legales, funcionarios, asesores y personas vinculadas a las que se refiere el artículo 7 del Reglamento de la Ley de Contrataciones del Estado.

Además, EL CONTRATISTA se compromete a i) comunicar a las autoridades competentes, de manera directa y oportuna, cualquier acto o conducta ilícita o corrupta de la que tuviera conocimiento; y ii) adoptar medidas técnicas, organizativas y/o de personal apropiadas para evitar los referidos actos o prácticas.

Finalmente, EL CONTRATISTA se compromete a no colocar a los funcionarios públicos con los que deba interactuar, en situaciones reñidas con la ética. En tal sentido, reconoce y acepta la prohibición de ofrecerles a éstos cualquier tipo de obsequio, donación, beneficio y/o gratificación, ya sea de bienes o servicios, cualquiera sea la finalidad con la que se lo haga.

#### **CLÁUSULA DÉCIMA SÉTIMA: MARCO LEGAL DEL CONTRATO**

Sólo en lo no previsto en este contrato, en la Ley de Contrataciones del Estado y su Reglamento, en las directivas que emita el OSCE y demás normativa especial que resulte aplicable, serán de aplicación supletoria las disposiciones pertinentes del Código Civil vigente, cuando corresponda, y demás normas de derecho privado.

#### **CLÁUSULA DÉCIMA OCTAVA: SOLUCIÓN DE CONTROVERSIAS<sup>11</sup>**

Las controversias que surjan entre las partes durante la ejecución del contrato se resuelven mediante conciliación o arbitraje, según el acuerdo de las partes.

Cualquiera de las partes tiene derecho a iniciar el arbitraje a fin de resolver dichas controversias dentro del plazo de caducidad previsto en la Ley de Contrataciones del Estado y su Reglamento.

Facultativamente, cualquiera de las partes tiene el derecho a solicitar una conciliación dentro del plazo de caducidad correspondiente, según lo señalado en el artículo 224 del Reglamento de la Ley de Contrataciones del Estado, sin perjuicio de recurrir al arbitraje, en caso no se llegue a un acuerdo entre ambas partes o se llegue a un acuerdo parcial. Las controversias sobre nulidad del

<sup>11</sup> De acuerdo con el numeral 225.3 del artículo 225 del Reglamento, las partes pueden recurrir al arbitraje ad hoc cuando las controversias deriven de procedimientos de selección cuyo valor estimado sea menor o igual a cinco millones con 00/100 soles (S/ 5 000 000,00).





contrato solo pueden ser sometidas a arbitraje.

El Laudo arbitral emitido es inapelable, definitivo y obligatorio para las partes desde el momento de su notificación, según lo previsto en el numeral 45.21 del artículo 45 de la Ley de Contrataciones del Estado.

**CLÁUSULA DÉCIMA NOVENA: FACULTAD DE ELEVAR A ESCRITURA PÚBLICA**

Cualquiera de las partes puede elevar el presente contrato a Escritura Pública corriendo con todos los gastos que demande esta formalidad.

**CLÁUSULA VIGÉSIMA: DOMICILIO PARA EFECTOS DE LA EJECUCIÓN CONTRACTUAL**

Las partes declaran el siguiente domicilio para efecto de las notificaciones que se realicen durante la ejecución del presente contrato:

DOMICILIO DE LA ENTIDAD: [.....]

DOMICILIO DEL CONTRATISTA: [CONSIGNAR EL DOMICILIO SEÑALADO POR EL POSTOR GANADOR DE LA BUENA PRO AL PRESENTAR LOS REQUISITOS PARA EL PERFECCIONAMIENTO DEL CONTRATO]

La variación del domicilio aquí declarado de alguna de las partes debe ser comunicada a la otra parte, formalmente y por escrito, con una anticipación no menor de quince (15) días calendario.

De acuerdo con las bases integradas, la oferta y las disposiciones del presente contrato, las partes lo firman por duplicado en señal de conformidad en la ciudad de [.....] al [CONSIGNAR FECHA].

“LA ENTIDAD”

“EL CONTRATISTA”

**Importante**

*Este documento puede firmarse digitalmente si ambas partes cuentan con firma digital, según la Ley N° 27269, Ley de Firmas y Certificados Digitales<sup>12</sup>.*

<sup>12</sup> Para mayor información sobre la normativa de firmas y certificados digitales ingresar a: <https://www.indecopi.gob.pe/web/firmas-digitales/firmar-y-certificados-digitales>



## ANEXOS



## ANEXO N° 1

### DECLARACIÓN JURADA DE DATOS DEL POSTOR

Señores

**COMITÉ DE SELECCIÓN**

**LICITACIÓN PÚBLICA N° 32-2024-GR CUSCO-1**

Presente.-

El que se suscribe, [.....], postor y/o Representante Legal de [CONSIGNAR EN CASO DE SER PERSONA JURÍDICA], identificado con [CONSIGNAR TIPO DE DOCUMENTO DE IDENTIDAD] N° [CONSIGNAR NÚMERO DE DOCUMENTO DE IDENTIDAD], con poder inscrito en la localidad de [CONSIGNAR EN CASO DE SER PERSONA JURÍDICA] en la Ficha N° [CONSIGNAR EN CASO DE SER PERSONA JURÍDICA] Asiento N° [CONSIGNAR EN CASO DE SER PERSONA JURÍDICA], **DECLARO BAJO JURAMENTO** que la siguiente información se sujeta a la verdad:

Nombre, Denominación o Razón Social :			
Domicilio Legal :			
RUC :	Teléfono(s) :		
Correo electrónico :			

#### Autorización de notificación por correo electrónico:

Autorizo que se notifiquen al correo electrónico indicado las siguientes actuaciones:

1. Solicitud de la descripción a detalle de todos los elementos constitutivos de la oferta.
2. Solicitud de reducción de la oferta económica.
3. Solicitud de subsanación de los requisitos para perfeccionar el contrato.
4. Solicitud para presentar los documentos para perfeccionar el contrato, según orden de prelación, de conformidad con lo previsto en el artículo 141 del Reglamento.
5. Respuesta a la solicitud de acceso al expediente de contratación.
6. Notificación de la orden de compra<sup>13</sup>

Asimismo, me comprometo a remitir la confirmación de recepción, en el plazo máximo de dos (2) días hábiles de recibida la comunicación.

[CONSIGNAR CIUDAD Y FECHA]

.....  
**Firma, Nombres y Apellidos del postor o  
Representante legal, según corresponda**

#### Importante

*La notificación dirigida a la dirección de correo electrónico consignada se entenderá válidamente efectuada cuando la Entidad reciba acuse de recepción.*

<sup>13</sup> Consignar en el caso de procedimientos de selección por relación de ítems, cuando el monto del valor estimado del ítem no supere los doscientos mil Soles (S/ 200 000.00), cuando se haya optado por perfeccionar el contrato con una orden de compra.



**Importante**

*Cuando se trate de consorcios, la declaración jurada es la siguiente:*

**ANEXO N° 1****DECLARACIÓN JURADA DE DATOS DEL POSTOR**

Señores

**COMITÉ DE SELECCIÓN**

**LICITACIÓN PÚBLICA N° 32-2024-GR CUSCO-1**

Presente.-

El que se suscribe, [.....], representante común del consorcio [CONSIGNAR EL NOMBRE DEL CONSORCIO], identificado con [CONSIGNAR TIPO DE DOCUMENTO DE IDENTIDAD] N° [CONSIGNAR NÚMERO DE DOCUMENTO DE IDENTIDAD], **DECLARO BAJO JURAMENTO** que la siguiente información se sujeta a la verdad:

Datos del consorciado 1			
Nombre, Denominación o Razón Social :			
Domicilio Legal :			
RUC :	Teléfono(s) :		
Correo electrónico :			

Datos del consorciado 2			
Nombre, Denominación o Razón Social :			
Domicilio Legal :			
RUC :	Teléfono(s) :		
Correo electrónico :			

Datos del consorciado ...			
Nombre, Denominación o Razón Social :			
Domicilio Legal :			
RUC :	Teléfono(s) :		
Correo electrónico :			

**Autorización de notificación por correo electrónico:**

Correo electrónico del consorcio:

Autorizo que se notifiquen al correo electrónico indicado las siguientes actuaciones:

1. Solicitud de la descripción a detalle de todos los elementos constitutivos de la oferta.
2. Solicitud de reducción de la oferta económica.
3. Solicitud de subsanación de los requisitos para perfeccionar el contrato.
4. Solicitud para presentar los documentos para perfeccionar el contrato, según orden de prelación, de conformidad con lo previsto en el artículo 141 del Reglamento.
5. Respuesta a la solicitud de acceso al expediente de contratación.
6. Notificación de la orden de compra<sup>14</sup>

Asimismo, me comprometo a remitir la confirmación de recepción, en el plazo máximo de dos (2) días hábiles de recibida la comunicación.

<sup>14</sup> Consignar en el caso de procedimientos de selección por relación de ítems, cuando el monto del valor estimado del ítem no supere los doscientos mil Soles (S/ 200 000.00), cuando se haya optado por perfeccionar el contrato con una orden de compra.



[CONSIGNAR CIUDAD Y FECHA]

.....  
**Firma, Nombres y Apellidos del representante  
común del consorcio**

**Importante**

*La notificación dirigida a la dirección de correo electrónico consignada se entenderá válidamente efectuada cuando la Entidad reciba acuse de recepción.*



## ANEXO N° 2

### DECLARACIÓN JURADA (ART. 52 DEL REGLAMENTO DE LA LEY DE CONTRATACIONES DEL ESTADO)

Señores  
**COMITÉ DE SELECCIÓN**  
**LICITACIÓN PÚBLICA N° 32-2024-GR CUSCO-1**  
Presente.-

Mediante el presente el suscrito, postor y/o Representante Legal de [CONSIGNAR EN CASO DE SER PERSONA JURÍDICA], declaro bajo juramento:

- i. No haber incurrido y me obligo a no incurrir en actos de corrupción, así como a respetar el principio de integridad.
- ii. No tener impedimento para postular en el procedimiento de selección ni para contratar con el Estado, conforme al artículo 11 de la Ley de Contrataciones del Estado.
- iii. Conocer las sanciones contenidas en la Ley de Contrataciones del Estado y su Reglamento, así como las disposiciones aplicables de la Ley N° 27444, Ley del Procedimiento Administrativo General.
- iv. Participar en el presente proceso de contratación en forma independiente sin mediar consulta, comunicación, acuerdo, arreglo o convenio con ningún proveedor; y, conocer las disposiciones del Decreto Legislativo N° 1034, Decreto Legislativo que aprueba la Ley de Represión de Conductas Anticompetitivas.
- v. Conocer, aceptar y someterme a las bases, condiciones y reglas del procedimiento de selección.
- vi. Ser responsable de la veracidad de los documentos e información que presento en el presente procedimiento de selección.
- vii. Comprometerme a mantener la oferta presentada durante el procedimiento de selección y a perfeccionar el contrato, en caso de resultar favorecido con la buena pro.

[CONSIGNAR CIUDAD Y FECHA]

.....  
**Firma, Nombres y Apellidos del postor o  
Representante legal, según corresponda**

#### **Importante**

*En el caso de consorcios, cada integrante debe presentar esta declaración jurada, salvo que sea presentada por el representante común del consorcio.*





### ANEXO N° 3

#### DECLARACIÓN JURADA DE CUMPLIMIENTO DE LAS ESPECIFICACIONES TÉCNICAS

Señores

**COMITÉ DE SELECCIÓN**

**LICITACIÓN PÚBLICA N° 32-2024-GR CUSCO-1**

Presente.-

Es grato dirigirme a usted, para hacer de su conocimiento que luego de haber examinado las bases y demás documentos del procedimiento de la referencia y, conociendo todos los alcances y las condiciones detalladas en dichos documentos, el postor que suscribe ofrece el [CONSIGNAR EL OBJETO DE LA CONVOCATORIA], de conformidad con las Especificaciones Técnicas que se indican en el numeral 3.1 del Capítulo III de la sección específica de las bases y los documentos del procedimiento.

[CONSIGNAR CIUDAD Y FECHA]

.....  
**Firma, Nombres y Apellidos del postor o  
Representante legal o común, según corresponda**

#### Importante

*Adicionalmente, puede requerirse la presentación de documentación que acredite el cumplimiento de las especificaciones técnicas, conforme a lo indicado en el acápite relacionado al contenido de las ofertas de la presente sección de las bases.*



## ANEXO N° 4

### DECLARACIÓN JURADA DE PLAZO DE ENTREGA

ITEM N° -\_\_

Señores

**COMITÉ DE SELECCIÓN**

**LICITACIÓN PÚBLICA N° 32-2024-GR CUSCO-1**

Presente.-

Mediante el presente, con pleno conocimiento de las condiciones que se exigen en las bases del procedimiento de la referencia, me comprometo a entregar los bienes objeto del presente procedimiento de selección en el plazo de [CONSIGNAR EL PLAZO OFERTADO. EN CASO DE LA MODALIDAD DE LLAVE EN MANO DETALLAR EL PLAZO DE ENTREGA, SU INSTALACIÓN Y PUESTA EN FUNCIONAMIENTO].

[CONSIGNAR CIUDAD Y FECHA]

.....  
**Firma, Nombres y Apellidos del postor o  
Representante legal o común, según corresponda**



## ANEXO N° 5

### PROMESA DE CONSORCIO (Sólo para el caso en que un consorcio se presente como postor)

Señores

**COMITÉ DE SELECCIÓN**

**LICITACIÓN PÚBLICA N° 32-2024-GR CUSCO-1**

Presente.-

Los suscritos declaramos expresamente que hemos convenido en forma irrevocable, durante el lapso que dure el procedimiento de selección, para presentar una oferta conjunta a la **LICITACIÓN PÚBLICA N° [CONSIGNAR NOMENCLATURA DEL PROCEDIMIENTO]**.

Asimismo, en caso de obtener la buena pro, nos comprometemos a formalizar el contrato de consorcio, de conformidad con lo establecido por el artículo 140 del Reglamento de la Ley de Contrataciones del Estado, bajo las siguientes condiciones:

a) Integrantes del consorcio

1. [NOMBRE, DENOMINACIÓN O RAZÓN SOCIAL DEL CONSORCIADO 1].
2. [NOMBRE, DENOMINACIÓN O RAZÓN SOCIAL DEL CONSORCIADO 2].

b) Designamos a [CONSIGNAR NOMBRES Y APELLIDOS DEL REPRESENTANTE COMÚN], identificado con [CONSIGNAR TIPO DE DOCUMENTO DE IDENTIDAD] N° [CONSIGNAR NÚMERO DE DOCUMENTO DE IDENTIDAD], como representante común del consorcio para efectos de participar en todos los actos referidos al procedimiento de selección, suscripción y ejecución del contrato correspondiente con [CONSIGNAR NOMBRE DE LA ENTIDAD].

Asimismo, declaramos que el representante común del consorcio no se encuentra impedido, inhabilitado ni suspendido para contratar con el Estado.

c) Fijamos nuestro domicilio legal común en [.....].

d) Las obligaciones que corresponden a cada uno de los integrantes del consorcio son las siguientes:

1. OBLIGACIONES DE [NOMBRE, DENOMINACIÓN O RAZÓN SOCIAL DEL CONSORCIADO 1] [ % ]<sup>15</sup>

[DESCRIBIR LAS OBLIGACIONES DEL CONSORCIADO 1]

2. OBLIGACIONES DE [NOMBRE, DENOMINACIÓN O RAZÓN SOCIAL DEL CONSORCIADO 2] [ % ]<sup>16</sup>

[DESCRIBIR LAS OBLIGACIONES DEL CONSORCIADO 2]

TOTAL OBLIGACIONES

100%<sup>17</sup>

<sup>15</sup> Consignar únicamente el porcentaje total de las obligaciones, el cual debe ser expresado en número entero, sin decimales.

<sup>16</sup> Consignar únicamente el porcentaje total de las obligaciones, el cual debe ser expresado en número entero, sin decimales.

<sup>17</sup> Este porcentaje corresponde a la sumatoria de los porcentajes de las obligaciones de cada uno de los integrantes del consorcio.





[CONSIGNAR CIUDAD Y FECHA]

.....  
**Consortiado 1**

**Nombres, apellidos y firma del Consortiado 1  
o de su Representante Legal  
Tipo y N° de Documento de Identidad**

.....  
**Consortiado 2**

**Nombres, apellidos y firma del Consortiado 2  
o de su Representante Legal  
Tipo y N° de Documento de Identidad**

**Importante**

*De conformidad con el artículo 52 del Reglamento, las firmas de los integrantes del consorcio deben ser legalizadas.*

### Importante para la Entidad

*En caso de la contratación de bienes bajo el sistema a suma alzada incluir el siguiente anexo:*

*Esta nota deberá ser eliminada una vez culminada la elaboración de las bases*

## ANEXO N° 6

### PRECIO DE LA OFERTA

Señores

**COMITÉ DE SELECCIÓN**

**LICITACIÓN PÚBLICA N° 32-2024-GR CUSCO-1**

Presente.-

Es grato dirigirme a usted, para hacer de su conocimiento que, de acuerdo con las bases, mi oferta es la siguiente:

CONCEPTO	PRECIO TOTAL
<b>TOTAL</b>	

El precio de la oferta [CONSIGNAR LA MONEDA DE LA CONVOCATORIA] incluye todos los tributos, seguros, transporte, inspecciones, pruebas y, de ser el caso, los costos laborales conforme a la legislación vigente, así como cualquier otro concepto que pueda tener incidencia sobre el costo del bien a contratar; excepto la de aquellos postores que gocen de alguna exoneración legal, no incluirán en el precio de su oferta los tributos respectivos.

[CONSIGNAR CIUDAD Y FECHA]

.....  
**Firma, Nombres y Apellidos del postor o  
Representante legal o común, según corresponda**

“El postor puede presentar el precio de su oferta en un solo documento o documentos independientes, en los ítems que se presente



## ANEXO N° 8

### EXPERIENCIA DEL POSTOR EN LA ESPECIALIDAD

Señores  
**COMITÉ DE SELECCIÓN**  
**LICITACIÓN PÚBLICA N° 32-2024-GR CUSCO-1**  
Presente.-

Mediante el presente, el suscrito detalla la siguiente EXPERIENCIA EN LA ESPECIALIDAD:

Nº	CLIENTE	OBJETO DEL CONTRATO	N° CONTRATO / O/C / COMPROBANTE DE PAGO	FECHA DEL CONTRATO O CP <sup>18</sup>	FECHA DE LA CONFORMIDAD DE SER EL CASO <sup>19</sup>	EXPERIENCIA PROVENIENTE <sup>20</sup> DE:	MONEDA	IMPORTE <sup>21</sup>	TIPO DE CAMBIO VENTA <sup>22</sup>	MONTO FACTURADO ACUMULADO <sup>23</sup>
1										
2										
3										

<sup>18</sup> Se refiere a la fecha de suscripción del contrato, de la emisión de la Orden de Compra o de cancelación del comprobante de pago, según corresponda.

<sup>19</sup> **Únicamente**, cuando la fecha del perfeccionamiento del contrato, sea previa a los ocho (8) años anteriores a la fecha de presentación de ofertas, caso en el cual el postor debe acreditar que la conformidad se emitió dentro de dicho periodo.

<sup>20</sup> Si el titular de la experiencia no es el postor, consignar si dicha experiencia corresponde a la matriz en caso que el postor sea sucursal, o fue transmitida por reorganización societaria, debiendo acompañar la documentación sustentatoria correspondiente. Al respecto, según la Opinión N° 216-2017/DTN *"Considerando que la sociedad matriz y la sucursal constituyen la misma persona jurídica, la sucursal puede acreditar como suya la experiencia de su matriz"*. Del mismo modo, según lo previsto en la Opinión N° 010-2013/DTN, *"... en una operación de reorganización societaria que comprende tanto una fusión como una escisión, la sociedad resultante podrá acreditar como suya la experiencia de la sociedad incorporada o absorbida, que se extingue producto de la fusión; asimismo, si en virtud de la escisión se transfiere un bloque patrimonial consistente en una línea de negocio completa, la sociedad resultante podrá acreditar como suya la experiencia de la sociedad escindida, correspondiente a la línea de negocio transmitida. De esta manera, la sociedad resultante podrá emplear la experiencia transmitida, como consecuencia de la reorganización societaria antes descrita, en los futuros procesos de selección en los que participe"*.

<sup>21</sup> Se refiere al monto del contrato ejecutado incluido adicionales y reducciones, de ser el caso.

<sup>22</sup> El tipo de cambio venta debe corresponder al publicado por la SBS correspondiente a la fecha de suscripción del contrato, de la emisión de la Orden de Compra o de cancelación del comprobante de pago, según corresponda.

<sup>23</sup> Consignar en la moneda establecida en las bases.





Nº	CLIENTE	OBJETO DEL CONTRATO	N° CONTRATO / O/C / COMPROBANTE DE PAGO	FECHA DEL CONTRATO O CP <sup>18</sup>	FECHA DE LA CONFORMIDAD DE SER EL CASO <sup>19</sup>	EXPERIENCIA PROVENIENTE <sup>20</sup> DE:	MONEDA	IMPORTE <sup>21</sup>	TIPO DE CAMBIO VENTA <sup>22</sup>	MONTO FACTURADO ACUMULADO <sup>23</sup>
4										
5										
6										
7										
8										
9										
10										
...										
20										
TOTAL										

[CONSIGNAR CIUDAD Y FECHA]

.....  
Firma, Nombres y Apellidos del postor o  
Representante legal o común, según corresponda



## ANEXO N° 9

### DECLARACIÓN JURADA (NUMERAL 49.4 DEL ARTÍCULO 49 DEL REGLAMENTO)

Señores  
**COMITÉ DE SELECCIÓN**  
**LICITACIÓN PÚBLICA N° 32-2024-GR CUSCO-1**  
Presente.-

Mediante el presente el suscrito, postor y/o Representante Legal de [CONSIGNAR EN CASO DE SER PERSONA JURÍDICA], declaro que la experiencia que acredito de la empresa [CONSIGNAR LA DENOMINACIÓN DE LA PERSONA JURÍDICA] como consecuencia de una reorganización societaria, no se encuentra en el supuesto establecido en el numeral 49.4 del artículo 49 del Reglamento.

[CONSIGNAR CIUDAD Y FECHA]

.....  
**Firma, Nombres y Apellidos del postor o  
Representante legal, según corresponda**

#### Importante

*A efectos de cautelar la veracidad de esta declaración, el postor puede verificar la información de la Relación de Proveedores Sancionados por el Tribunal de Contrataciones del Estado con Sanción Vigente en <http://portal.osce.gob.pe/rnp/content/relación-de-proveedores-sancionados>. También le asiste dicha facultad al órgano encargado de las contrataciones o al órgano de la Entidad al que se le haya asignado la función de verificación de la oferta presentada por el postor ganador de la buena pro.*



**Nota para la Entidad**

*En el caso de procedimientos por relación de ítems cuando el monto del valor estimado de algún ítem corresponda a una Adjudicación Simplificada, se incluye el siguiente anexo:*

*Esta nota deberá ser eliminada una vez culminada la elaboración de las bases*

**ANEXO N° 10**

**SOLICITUD DE BONIFICACIÓN DEL CINCO POR CIENTO (5%) POR TENER LA CONDICIÓN DE MICRO Y PEQUEÑA EMPRESA**

**ITEM [CONSIGNAR EL N° DEL ÍTEM O ÍTEMS CUYO VALOR ESTIMADO CORRESPONDE A UNA AS])**

Señores

**COMITÉ DE SELECCIÓN**

**LICITACIÓN PÚBLICA N° 32-2024-GR CUSCO-1**

Presente.-

Mediante el presente el suscrito, postor y/o Representante legal de [CONSIGNAR EN CASO DE SER PERSONA JURÍDICA], solicito la asignación de la bonificación del cinco por ciento (5%) sobre el puntaje total obtenido, debido a que mi representada cuenta con la condición de micro y pequeña empresa.

[CONSIGNAR CIUDAD Y FECHA]

.....  
**Firma, Nombres y Apellidos del postor o  
Representante legal o común, según corresponda**

**Importante**

- *Para asignar la bonificación, el comité de selección, según corresponda, verifica la página web del Ministerio de Trabajo y Promoción del Empleo en la sección consulta de empresas acreditadas en el REMYPE en el link <http://www2.trabajo.gob.pe/servicios-en-linea-2-2/>.*
- *Para que un consorcio pueda acceder a la bonificación, cada uno de sus integrantes debe cumplir con la condición de micro y pequeña empresa.*



## ANEXO N° 11

### AUTORIZACIÓN DE NOTIFICACIÓN DE LA DECISIÓN DE LA ENTIDAD SOBRE LA SOLICITUD DE AMPLIACIÓN DE PLAZO MEDIANTE MEDIOS ELECTRÓNICOS DE COMUNICACIÓN

(DOCUMENTO A PRESENTAR EN EL PERFECCIONAMIENTO DEL CONTRATO)

Señores

**COMITÉ DE SELECCIÓN**

**LICITACIÓN PÚBLICA N° 32-2024-GR CUSCO-1**

Presente.-

El que se suscribe, [.....], postor adjudicado y/o Representante Legal de [CONSIGNAR EN CASO DE SER PERSONA JURÍDICA], identificado con [CONSIGNAR TIPO DE DOCUMENTO DE IDENTIDAD] N° [CONSIGNAR NÚMERO DE DOCUMENTO DE IDENTIDAD], autorizo que durante la ejecución del contrato se me notifique al correo electrónico [INDICAR EL CORREO ELECTRÓNICO] lo siguiente:

✓ Notificación de la decisión de la Entidad respecto a la solicitud de ampliación de plazo.

[CONSIGNAR CIUDAD Y FECHA]

.....  
**Firma, Nombres y Apellidos del postor o  
Representante legal o común, según  
corresponda**

#### Importante

*La notificación de la decisión de la Entidad respecto a la solicitud de ampliación de plazo se efectúa por medios electrónicos de comunicación, siempre que se cuente con la autorización correspondiente y sea posible obtener un acuse de recibo a través del mecanismo utilizado.*