



PERÚ

Ministerio
de Economía y Finanzas



Firmado digitalmente por FLORES
BAZAN Miguel Angel FAU
20419026809 soft
Director(A) De Gestión De Riesgos
Motivo: Soy el autor del documento
Fecha: 22.04.2024 18:56:33 -05:00

"Decenio de la Igualdad de Oportunidades para Mujeres y Hombres"
"Año del Bicentenario, de la consolidación de nuestra Independencia, y de la conmemoración de las heroicas
batallas de Junín y Ayacucho"

Jesús María, 22 de Abril del 2024

OFICIO N° D001237-2024-OSCE-DGR

Licitación Pública N° 3-2023-UNT-CS-1

Ref.: a) Expediente N°2024-0037503
b) Expediente N°2024-0040188
c) Expediente N° 2024-0043793
d) Expediente N° 2024-0045852

Señor(a)

Rector

Universidad Nacional de Tumbes
Av. Universitaria S/N - Pampa Grande
Tumbes. -

Me dirijo a usted en atención al documento de la referencia a), relativo a la solicitud de elevación de cuestionamientos al pliego absolutorio de consultas y observaciones y las Bases Integradas formulada por el participante **CONSTRUCTORA JORDAN SRL**, mediante la cual se remitió al Organismo Supervisor de las Contrataciones del Estado (OSCE) los actuados correspondientes a la Licitación Pública N° 3-2023-UNT-CS-1, convocada por la Universidad Nacional de Tumbes para la contratación de la ejecución de la obra "Mejoramiento del servicio de educación superior universitaria en la Escuela Profesional de Ciencias de la Comunicación de la Universidad Nacional de Tumbes, distrito de Tumbes-provincia de Tumbes-departamento de Tumbes-primera etapa, CUI N° 2507459", bajo los alcances de la Ley N° 30225, Ley de Contrataciones del Estado, y su Reglamento, aprobado mediante Decreto Supremo N° 344-2018-EF.

Sobre el particular, adjunto al presente se servirá encontrar el **Informe IVN N° 044-2024/DGR** el cual contiene el resultado de la evaluación de la solicitud de elevación de cuestionamientos al pliego de absolucón de consultas y observaciones e integración de Bases, para los fines que considere pertinente en el marco de sus competencias.

Atentamente,

Firmado por

MIGUEL ÁNGEL FLORES BAZÁN

Director de Gestión de Riesgos

DIRECCIÓN DE GESTIÓN DE RIESGOS

Se adjunta: Copia del Informe IVN N° 044-2024/DGR

Pág. 1 de 1

Esta es una copia auténtica imprimible de un documento electrónico archivado en el Organismo Supervisor de las Contrataciones del Estado aplicando lo dispuesto por el Art. 25 de D.S. 070-2013-PCM y la Tercera Disposición Complementaria Final del D.S. 026-2016-PCM. Su autenticidad e integridad pueden ser contrastadas a través de la siguiente dirección web: <https://sgdvirtual.osce.gob.pe/validadorDocumental/inicio/detalle.jsf> e ingresando la siguiente clave: QBHPOOL

Documento electrónico firmado digitalmente en el marco de la Ley N°27269, Ley de Firmas y Certificados Digitales, su Reglamento y modificatorias. La integridad del documento y la autoría de la(s) firma(s) pueden ser verificadas en: <https://apps.firmaperu.gob.pe/web/validador.xhtml>



INFORME IVN N° 044-2024/DGR

Entidad:	Universidad Nacional de Tumbes
Procedimiento:	Licitación Pública N° 3-2023-UNT-CS-1, convocada para la contratación de la ejecución de la obra: “Mejoramiento del servicio de educación superior universitaria en la Escuela Profesional de Ciencias de la Comunicación de la Universidad Nacional de Tumbes, distrito de Tumbes-provincia de Tumbes-departamento de Tumbes-primera etapa, CUI N° 2507459”.
Referencia:	a) Expediente N°2024-0037503 b) Expediente N°2024-0040188 c) Expediente N° 2024-0043793 d) Expediente N° 2024-0045852

Mediante el formulario de Solicitud de Emisión de Pronunciamiento, recibido el 19¹ de marzo de 2024 y subsanado 25² de marzo y 4³ y 8⁴ de abril de 2024, el presidente del comité de selección a cargo del procedimiento de selección materia de análisis, remitió al Organismo Supervisor de las Contrataciones del Estado (OSCE) la solicitud de elevación de cuestionamientos al pliego absolutorio de consultas u observaciones e integración de Bases, presentada por el participante **CONSTRUCTORA JORDAN SRL**, en cumplimiento de lo dispuesto por el artículo 21 de la Ley N° 30225, Ley de Contrataciones del Estado, en adelante la “Ley”, y el artículo 72 de su Reglamento, aprobado mediante el Decreto Supremo N° 344-2018-EF y sus modificatorias.

I. ANTECEDENTES

- 

Firmado digitalmente por LAURA SILVA Anthony David FAU
20419026809 soft
Motivo: Doy V° B°
Fecha: 22.04.2024 12:51:50 -05:00
- 1.1 El 28 de diciembre de 2023, la Entidad publicó en el Sistema Electrónico de Contrataciones del Estado (SEACE)⁵ las Bases de la convocatoria del procedimiento de selección de la referencia.
- 1.2 Del 29 de diciembre de 2023 al 15 de enero de 2024, se realizó la etapa de formulación de consultas y observaciones.
- 1.3 El 24 de enero de 2024, se registró en el SEACE el pliego absolutorio de consultas y observaciones, así como las Bases Integradas.
- 

Firmado digitalmente por APAZA TURPO Peter Yasmani FAU
20419026809 soft
Motivo: Doy V° B°
Fecha: 22.04.2024 12:41:29 -05:00
- 1.4 El 29 de enero de 2024, el participante **CONSTRUCTORA JORDAN SRL** presentó ante la Entidad su solicitud de elevación de cuestionamientos al pliego absolutorio de consultas y observaciones e Integración de Bases.
- 1.5 El 19 de marzo de 2024, el OSCE recibió el formulario de Solicitud de Emisión de Pronunciamiento, con Expediente N°2024-0037503, para su evaluación correspondiente.
- 

Firmado digitalmente por FLORES VARA Jhonel Jirnez FAU
20419026809 soft
Motivo: Doy V° B°
Fecha: 22.04.2024 12:33:59 -05:00
- 1.6 El 21 de marzo de 2024, este Organismo Técnico Especializado, mediante notificación electrónica, solicitó información a la Entidad, a efectos de contar con toda

¹ Expediente N° 2024-0037503
² Expediente N° 2024-0040188
³ Expediente N° 2024-0043793
⁴ Expediente N° 2024-0045852
⁵ Dicha plataforma es el medio mediante el que se registran todos los actos posteriores señalados en los antecedentes.

la documentación del expediente de contratación; siendo que, con fecha 25 de marzo de 2024, la Entidad remitió la información del expediente de contratación, asimismo con fecha 1 de abril de 2024, solicitó información a la Entidad referida al Expediente Técnico de Obra, siendo que la Entidad no atendió el pedido de información solicitado, por lo que con fecha 5 de abril de 2024, se reiteró la solicitud de información; ante lo cual, con fecha 8 de abril de 2024, la Entidad remitió la información requerida, a fin de proceder con la evaluación de la mencionada documentación.

II. BASE LEGAL

- 2.1. Ley N° 30225, Ley de Contrataciones del Estado.
- 2.2. Reglamento de la Ley N° 30225, Ley de Contrataciones del Estado, aprobado mediante Decreto Supremo N° 344-2018-EF.
- 2.3. Directiva N° 009-2019-OSCE/CD, “Emisión de pronunciamiento”.
- 2.4. Directiva N° 001-2019-OSCE/CD, “Bases Estándar de Licitación Pública para la ejecución de obras”.
- 2.5. Directiva N° 003-2020-OSCE/CD, “Disposiciones Aplicables para el Acceso y Registro de Información en el Sistema Electrónico de Contrataciones del Estado – SEACE”.
- 2.6. Manuales de Usuario, Listados y otros documentos sobre el registro de información en el SEACE V3.0.

III. ANÁLISIS

- 3.1. De conformidad con lo establecido en el numeral 72.10 del artículo 72 del Reglamento, el pronunciamiento que emite el OSCE se encuentra motivado e **incluye la revisión de oficio sobre cualquier aspecto trascendente de las Bases.**
- 3.2. Para tal efecto, en el numeral 6.1 de la Directiva N° 009-2019-OSCE/CD se dispone que el OSCE emite pronunciamiento dentro del ámbito de su competencia, siendo de exclusiva responsabilidad de la Entidad convocante, la determinación de las características técnicas, términos de referencia o expediente técnico de obra que conforman el requerimiento.
- 3.3. Al respecto, resulta importante señalar que en el caso de obras, el “Expediente Técnico de Obra” es parte integrante de las Bases, toda vez que este comprende un conjunto de documentos que contiene la memoria descriptiva, especificaciones técnicas, planos de ejecución de obra, metrados, presupuesto de obra, fecha de determinación del presupuesto de obra, análisis de precios, calendario de avance de obra valorizado, fórmulas polinómicas y, si el caso lo requiere, estudio de suelos, estudio geológico, de impacto ambiental u otros complementarios, los cuales permitirían a los potenciales postores estructurar adecuadamente sus ofertas y conocer con exactitud los aspectos constructivos que implicaría la contratación.
- 3.4. Cabe señalar que el artículo 41 del Reglamento y las Bases Estándar objeto de la presente contratación, establecen que para convocar un procedimiento de selección para la ejecución de obra, se requiere contar adicionalmente con el Expediente Técnico de Obra, el cual debe ser publicado de forma completa en el SEACE.

- 3.5. Así, el literal b) del numeral 11.2.2.1 de la Directiva N° 003-2020-OSCE/CD “Disposiciones Aplicables para el Acceso y Registro de Información en el Sistema Electrónico de Contrataciones del Estado – SEACE”, dispone que para la convocatoria de la licitación pública se debe registrar el expediente técnico de obra en la consola de actos preparatorios del SEACE.
- 3.6. De los citados dispositivos normativos, se desprende que el expediente técnico es un conjunto de documentos necesarios para la convocatoria de los procedimientos de selección de obras, debido a que este contiene información relevante para la ejecución de la misma. Por ello, este debe ser difundido obligatoriamente por la Entidad a través del SEACE desde la fecha de convocatoria del procedimiento, ello a fin de que los participantes puedan tener conocimiento del requerimiento de la Entidad y poder realizar, de considerarlo pertinente, consultas y/u observaciones.
- 3.7. Dicho lo anterior, es conveniente señalar que el OSCE mediante Comunicado N° 017-2020, a fin de impulsar una mayor transparencia y eficiencia en la contratación y ejecución de las obras públicas, hizo de conocimiento público la obligatoriedad del uso de nuevas funcionalidades del SEACE para el registro del expediente técnico de obra y el cuaderno de obra digital.
- 3.8. Asimismo, corresponde señalar que los usuarios u operadores del SEACE son responsables de registrar la información que corresponde y de manera integral, conforme a lo establecido en la Ley, su Reglamento, normas especiales y demás disposiciones que establezcan obligaciones de su registro en el SEACE, siendo que la ausencia de parte o la totalidad de la información constituye una distorsión del acceso a la información pública en la contratación estatal.
- 3.9. Ahora bien, en el marco de la supervisión efectuada al presente procedimiento de selección, este Organismo Técnico Especializado ha advertido la necesidad de abordar los siguientes aspectos, relacionados con el expediente técnico de la obra materia de análisis:

A. Programa de ejecución de obra

- 3.10. De la revisión de la sección 3 del apartado “Calendario de avance”, del formulario electrónico del expediente técnico de obra publicado en el SEACE, al momento de realizar la convocatoria del procedimiento de selección materia de análisis, se visualiza entre otros, el archivo denominado “CRONOGRAMA DE AVANCE VALORIZADO DE OBRA.pdf”, el cual contendría el “cronograma de avance valorizado de obra”, tal como se verifica en las siguientes imágenes:

Imagen N° 1: Documento publicado en la sección 3, apartado “Calendario de avance” y su contenido en la etapa de la convocatoria.

Sección 1 Sección 2 Sección 3 Sección 4			
DETALLE DEL EXPEDIENTE TÉCNICO DE OBRA			
Calendario de avance			
Nro	Nombre del Archivo	Fecha de Registro	Tamaño (KB)
1	CRONOGRAMA DE AVANCE VALORIZADO DE OBRA.pdf	28/12/2023 10:07:22	15953.3
2	CRONOGRAMA DE DESEMBOLSOS MENSUALES.pdf	28/12/2023 10:07:22	239.2
3	RELACION DE EQUIPO MINIMO.pdf	28/12/2023 10:07:22	211.3
4	RESUMEN CRONOGRAMA DE DESEMBOLSOS.pdf	28/12/2023 10:07:22	280.1

CRONOGRAMA DE AVANCE VALORIZADO DE OBRA

OBRA :

MEJORAMIENTO DEL SERVICIO DE EDUCACION SUPERIOR UNIVERSITARIA EN LA ESCUELA PROFESIONAL DE CIENCIAS DE LA UNIVERSIDAD NACIONAL DE TUMBES, DISTRITO DE TUMBES -
PROVINCIA DE TUMBES - DEPARTAMENTO DE TUMBES - 1ER ETAPA

PROPIETARIO : UNIVERSIDAD NACIONAL DE TUMBES
LUGAR : TUMBES - TUMBES - TUMBES

FECHA: 31/11/2023

PRESUPUESTO CONTRACTUAL						VALORIZACION MENSUAL				
ITEM	DESCRIPCION PARTIDA	UNID	METR.	P. UNIT	PARCIAL	MES 1	MES 2	MES 3	MES 4	MES 5
1.00	SUB-PRESUP. OBRAS PROVISIONALES TRABAJOS PRELIMINARES, SEGURIDAD Y SALUD EN OBRA Y PREVENCIÓN COVID-19				345,544.57					
1.01	OBRA PROVISIONALES									
01.01	ESTABLECIMIENTO Y COLOCACION DE CANTON DE OBRA (ALMOJARI)	un	1.00	1,307.00	1,307.00	1,307.00				
01.02	CASITA DE GUARDIANA, ALMACEN Y OFICINAS	m2	100.00	80.50	8,050.00	8,050.00				
01.03	BOMBADEO PROVINCIAL DE ENERGIA ELECTRICA-CONSUMO	kwh	4.00	650.00	2,600.00	2,600.00				
01.04	SERVICIO DE ALIMENTACION POR DIETA Y TOILETAS	un	2.00	1,750.00	3,500.00	3,500.00				
01.05	OBTENCION DEL SERVICIO DE AGUA PARA LA OBRA	m3	4.00	250.00	1,000.00	250.00	250.00	250.00	250.00	250.00
01.06	ALMACENAMIENTO Y DISTRIBUCION DE AGUA PARA LA OBRA	clb	1.00	880.00	880.00	170.00	170.00	170.00	170.00	170.00
01	TRABAJO PRELIMINAR									
02.01	TRAZO, NIVELACION Y REPLANTEO	m2	819.07	2.50	2,047.68	1,638.09				
02.02	LIMPIEZA Y DESBARRIO DEL TERRENO	m2	819.07	1.75	1,432.57	865.84				
02.03	MOVILIZACION Y DESMOLCACION DE EQUIPOS	clb	1.00	2,310.00	2,310.00	1,155.00				1,155.00
02.04	DESOLCACION DE LUGAR EXISTENTE	m2	431.07	38.15	16,453.84	16,453.84				
02	PREPARACION Y SALUD EN EL TRABAJO									
03.01	ELABORACION, IMPLEMENTACION Y ADMINISTRACION DEL PLAN DE SEGURIDAD Y SALUD EN EL TRABAJO	clb	1.00	20,000.00	20,000.00	20,000.00				
03.02	EQUIPOS DE PROTECCION INDIVIDUAL	clb	1.00	22,141.50	22,141.50	4,428.30	4,428.30	4,428.30	4,428.30	4,428.30
03.03	EQUIPOS DE PROTECCION COLECTIVA	clb	1.00	11,944.00	11,944.00	2,388.80	2,388.80	2,388.80	2,388.80	2,388.80
03.04	RESECCION TEMPORAL DE SEGURIDAD	clb	1.00	2,307.00	2,307.00	461.40	461.40	461.40	461.40	461.40
03.05	CAPACITACION EN SEGURIDAD Y SALUD	clb	1.00	8,426.20	8,426.20	1,685.24	1,685.24	1,685.24	1,685.24	1,685.24
03.06	RECURSOS PARA RESERVA EN EMERGENCIAS EN SEGURIDAD Y SALUD DURANTE EL TRABAJO	clb	1.00	20,000.00	20,000.00	4,000.00	4,000.00	4,000.00	4,000.00	4,000.00
03.07	ESPACIOS PARA IMPLEMENTACION COVID-19 EN OBRA									
04.01	ZONA DE CONTROL PREVENTIVO Y DISTRIBUCION (20 BMS)	m2	1.00	6,188.00	6,188.00	1,199.36				
04.02	ZONA DE CONTROL VESTUARIO (20 BMS)	m2	1.00	18,077.25	18,077.25	3,615.45				
04.03	ZONA COMEDOR (21 BMS)	m2	1.00	18,682.07	18,682.07	3,736.41				
04.04	OBRA COMPLEMENTARIA									
05	ESTRUCTURA DE SEGURIDAD Y EVACUACION									
05.01	ESTRUCTURA DE SEGURIDAD Y EVACUACION	clb	1.00	13,262.20	13,262.20	2,652.44	2,652.44	2,652.44	2,652.44	2,652.44
3.00	SUB-PRESUP. ESTRUCTURAS				1,628,513.83					
3.01	MOVIMIENTO DE TIERRAS									
03.01	CORTE DE TERRENO NATURAL CON MAQUINARIA PESADA PARA CONFORMACION DE TERRAZAS	m3	391.45	12.70	4,789.10	1,197.28				
03.02	RELLENADO NATURAL DE PRESTADOS COMPACTADO	m3	1,483.07	62.40	92,363.35	23,090.84				
03.03	EXCAVACION MANUAL DE ZANAS FONDOS Y ZANAS	m3	684.68	48.15	32,968.32	8,242.08				
03.04	REFRTE Y COMPACTACION DE FONDO DE CIMENTACION	m2	883.86	4.81	4,251.37	1,062.84				
03.05	COLOCACION, NIVELACION Y COMPACTACION DE MATERIAL GRANULAR HOMOGENEO	m3	105.20	66.41	6,987.32	1,746.83				
03.06	COLOCACION, NIVELACION Y COMPACTACION DE MATERIAL GRANULAR AFERRADO	m3	107.46	88.10	9,468.38	2,367.09				
03.07	RELLENADO NATURAL PROPIO (SELECCIONADO) COMPACTADO	m3	268.02	15.20	4,073.90	1,018.48				
03.08	SEMIANCHO DE MATERIAL EXISTENTE A 2.2m DE LA OBRA	m3	785.27	16.35	12,835.13	3,208.78				
03	OBRA DE CONCRETO SIMPLE									
03.01	ENCADO PARA CIMENTOS Y OTROS A 4.0m PROFUNDIDAD	m3	227.45	41.60	9,461.92	2,365.48				
03.02	CIMENTOS CORREDORES CONCRETO 1.10 x 0.50 P.F.B	m3	2.27	287.25	651.06	162.76				
03	OBRA DE CONCRETO ARMADO									
03.01	ZAPATA									
03.01.01	ZAPATA CONCRETO F-4000 KG/CM3	m3	98.30	430.04	42,272.72	10,568.18				
03.01.02	ZAPATA ACERO F-4000 KG/CM3	m2	5,271.50	7.71	40,663.27	10,165.82				
03.02	SOPORTE ARMADO									
03.02.01	SOPORTE ARMADO - CONCRETO F-4000 KG/CM3	m3	22.89	491.89	11,353.76	2,838.44				
03.02.02	SOPORTE ARMADO - ACERO F-4000 KG/CM3	m2	1,084.14	7.71	8,359.09	2,089.77				
03.02.03	SOPORTE ARMADO - ENCOFRADO Y DESCOFRADO	m2	805.21	75.00	60,390.75	15,097.69				
03.03	VIGAS DE CIMENTACION									
03.03.01	VIGA DE CIMENTACION - CONCRETO F-4000 KG/CM3	m3	38.24	491.82	18,924.03	4,731.01				
03.03.02	VIGA DE CIMENTACION - ACERO F-4000 KG/CM3	m2	4,286.17	7.71	32,997.65	8,249.41				
03.03.03	VIGA DE CIMENTACION - ENCOFRADO Y DESCOFRADO	m2	281.82	75.00	21,136.50	5,284.13				
03.04	COLUMNA									
03.04.01	COLUMNA CONCRETO F-4000 KG/CM3	m3	61.90	692.82	42,885.30	10,721.33				
03.04.02	COLUMNA ACERO F-4000 KG/CM3	m2	10,689.22	7.71	82,395.80	20,598.95				
03.04.03	COLUMNA ENCOFRADO Y DESCOFRADO	m2	618.11	69.00	42,650.70	10,662.68				
03.05	VIGAS COLLARIN									

3.11. Así, de la revisión de los archivos contenidos en el expediente técnico de obra publicado en la ficha del SEACE del presente procedimiento, se aprecia que no se encontraría registrado el “Programa de ejecución de obra (CPM)” en dicho expediente, a pesar que, dicho extremo de la plataforma SEACE, es de uso exclusivo para contener tal documento.

3.12. En relación a lo expuesto, este Organismo Técnico Especializado con fecha 1 de abril de 2024, pidió que fue reiterado con fecha 5 de abril de 2024, solicitó a la Entidad, entre otros aspectos, que se indique la ubicación del “Programa de ejecución de obra (CPM)” dentro del Expediente Técnico de Obra publicado en el SEACE o, de ser el caso, se señale expresamente la razonabilidad técnica de no requerirlo.

3.13. En virtud a ello, mediante el Informe Técnico N° 012-2024/UNTUMBES-DGADM-UEI-CACS⁶, la Entidad señaló lo siguiente:

“(...) Programa de ejecución de obra (CPM)
Se ha adjuntado en el expediente de obra; pero existiendo aún la incidencia en este ítems, se adjunta el programa de ejecución de obra.” (El subrayado y resaltado es agregado)

3.14. Ante ello, mediante el referido informe, la Entidad remitió la información relativa al Programa de Ejecución de Obra, como se aprecia en la siguiente imagen:

Imagen N° 2: Captura de la información relativa al Programa de Ejecución de Obra

⁶ Remitido mediante Expediente N° 2024-0045852 de fecha 8 de abril de 2024

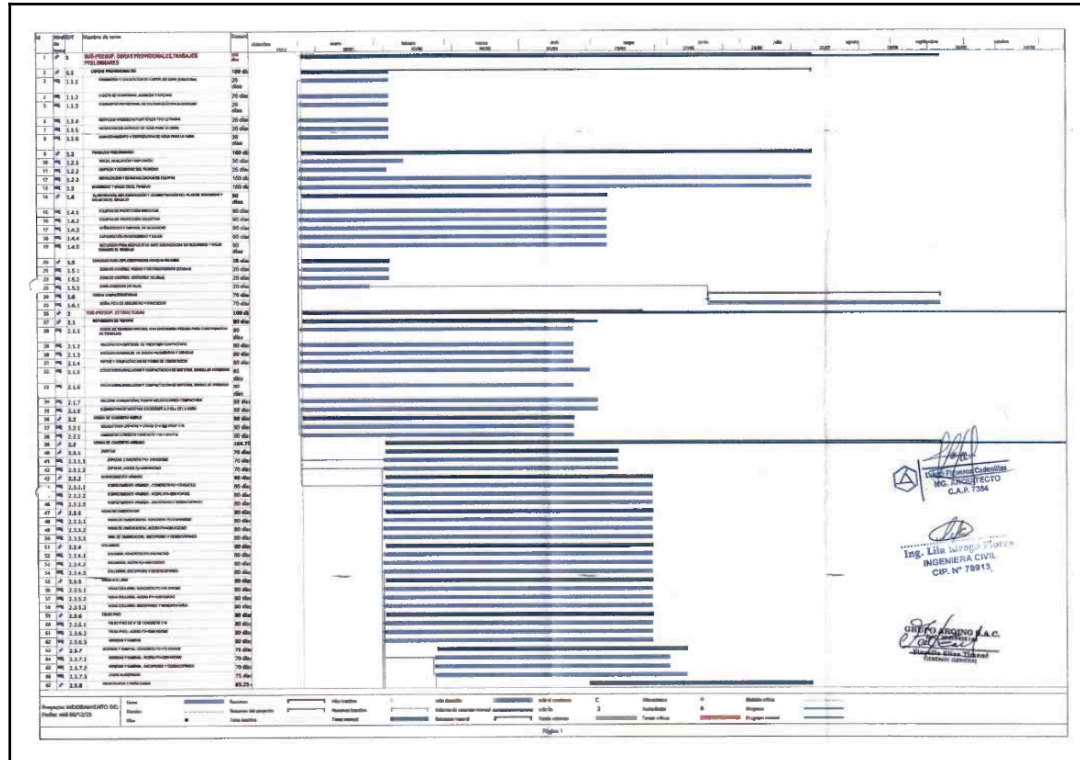

3.15. Al respecto, cabe indicar que la Entidad solo se limitó a precisar que el referido documento se ha adjuntado al expediente de obra, asimismo, señaló que adjunta, el Programa de Ejecución de la Obra (CPM), omitiendo responder a las otras interrogantes formuladas por esta Dirección, entre las cuales se consultó que indique la ubicación del “Programa de ejecución de obra (CPM)” dentro del Expediente Técnico de Obra publicado en el SEACE.

3.16. De otro lado, cabe indicar que de la revisión del pliego absolutorio, se aprecia que mediante consulta y/u observación N° 26 se observó que no se adjuntó la programación PERCPTM, solicitando que se adjunte el mencionado archivo.

Ante lo cual el comité de selección, indicó que como parte de la integración de Bases anexaría la programación PERCPTM, siendo que la Entidad adjuntó la citada programación, según se aprecia a continuación:

Imagen N° 3: Carpeta del comprimido “BASES+INTEGRADAS_20240124_200840_573.rar”

Bases integradas - registradas el 24 de enero de 2024						
BASES+INTEGRADAS_20240124_200840_573.rar						
Archivo Órdenes Herramientas Favoritos Opciones Ayuda						
Añadir Extraer en Comprobar Ver Eliminar Buscar Asistente Información Buscar virus Comentario Proteger auto extraíble						
↑ BASES+INTEGRADAS_20240124_200840_573.rar\BASES INTEGRADAS - archivo RAR, tamaño descomprimido 46,221,160 bytes						
Nombre	Tamaño	Comprimido	Tipo	Modificado	CRC32	
..			Carpeta de archivos			
BASES INT OBRA COMUNICACIONES FINAL.pdf	21,616,207	18,173,755	Documento Adob...	24/01/2024 19:36	E57314E0	
COTIZACIONES.pdf	2,645,033	1,880,911	Documento Adob...	24/01/2024 14:37	ACA8AA42	
CRONOGRAMA PERT.pdf	16,148,040	15,565,000	Documento Adob...	15/01/2024 12:31	3B378228	
FÓRMULA POLINÓMICA - INSTALACIONES ELÉCTRICAS.pdf	492,072	368,141	Documento Adob...	24/01/2024 14:35	7943660E	
FÓRMULA POLINÓMICA - OBRAS PROVISIONALES.pdf	232,975	169,230	Documento Adob...	24/01/2024 14:36	6CC1D2C3	
MEMORIA DE CÁLCULO ESTRUCTURAL.pdf	5,086,833	4,110,766	Documento Adob...	24/01/2024 14:34	8E1DB9A6	

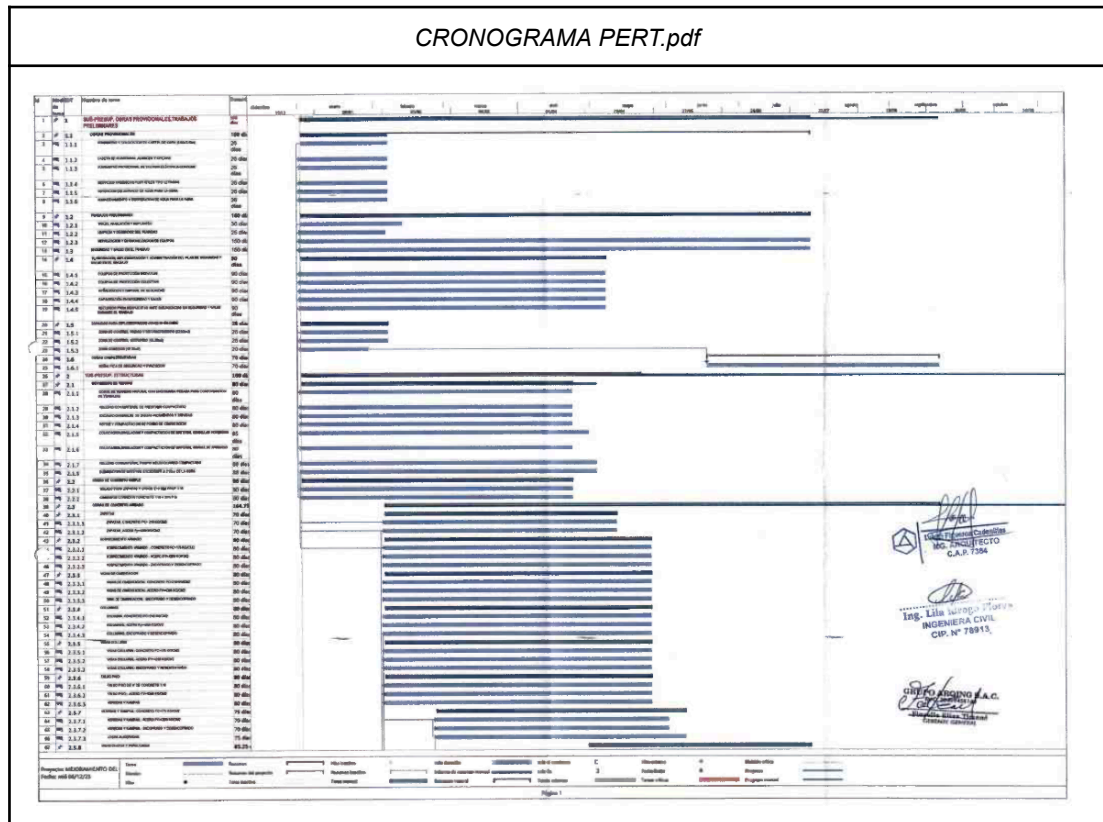

3.17. Ahora bien, en atención a lo expuesto, se aprecia lo siguiente

- La Entidad con ocasión de la absolución de la consulta y/u observación N° 26, precisó que con ocasión de la integración de bases adjuntará la “programación PERCPTM” por lo que dicho documento recién fue adjuntado por la Entidad como parte de las Bases integradas registradas en la ficha SEACE el 24 de enero de 2024.
- Asimismo, si bien esta Dirección mediante pedido de información de fecha 1 de abril de 2024, solicitó a la Entidad que indique la ubicación del “Programa de ejecución de obra (CPM)” dentro del Expediente Técnico de Obra publicado en el SEACE o, de ser el caso, se señale expresamente la razonabilidad técnica de no requerirlo, se advierte que ésta sólo precisó que adjunta el “Programa de ejecución de obra”, sin pronunciarse sobre los otros aspectos consultados.

De lo expuesto en los párrafos precedentes, se advierte que el Expediente Técnico de Obra publicado en el SEACE **no contó con la Programación de Ejecución de la Obra desde la etapa de convocatoria**, dado que, este recién fue adjuntado por la Entidad como parte de las Bases integradas registradas en la ficha SEACE el 24 de enero de 2024 y remitido a esta Dirección en atención a un pedido de información.

3.18. Dicho lo anterior, cabe precisar que, el “programa de ejecución de obra”, según la definición del Reglamento, es la secuencia lógica de actividades constructivas que se realizan en un determinado plazo de ejecución; la cual comprende las partidas del presupuesto del expediente técnico, así como las vinculaciones que pudieran presentarse, siendo que, dicho documento se elabora aplicando el método CPM y es la base para la elaboración del calendario de avance de obra valorizado. Además, permite determinar la ruta crítica, que se define como la secuencia

programada de las partidas de una obra, cuya variación afecta el plazo total de ejecución de la obra.

- 3.19. En tal sentido, se aprecia que el **“Programa de ejecución de obra” es un documento que debe ser difundido obligatoriamente por la Entidad a través de SEACE con la publicación del expediente técnico, desde la fecha de convocatoria** del procedimiento; ello a efectos de que los participantes puedan tener conocimiento de manera precisa del requerimiento de la Entidad y así poder realizar, de considerarlo pertinente, consultas y/u observaciones.
- 3.20. Por lo tanto, considerando que el **“Programa de ejecución de obra”** no fue publicado **desde la convocatoria** del procedimiento; entonces, los participantes no pudieron tener conocimiento de manera precisa de dicho extremo del requerimiento para poder formular consultas y/u observaciones, de corresponder; lo cual implicaría una deficiencia en el procedimiento de selección.
- 3.21. En tal sentido, corresponde señalar que, en el presente procedimiento de selección **no se habría cumplido con publicar el expediente técnico de obra completo, lo cual contraviene los Principios de Transparencia y Publicidad, así como lo establecido en las Bases Estándar correspondiente al objeto de la convocatoria, constituyendo un vicio que afecta la validez del mismo.**
- 3.22. **Por tanto, considerando la deficiencia señalada** en el análisis del presente informe y, atendiendo a lo prescrito en el artículo 44 de la Ley, resulta necesario disponer que la Entidad declare la nulidad de la Licitación Pública N° 3-2023-UNT-CS-1, a efectos de que se corrija los vicios advertidos, **debiendo retrotraerse a la etapa de la convocatoria**; sin perjuicio de adoptar las acciones correspondientes de acuerdo con lo dispuesto en el artículo 9 de la Ley, así como impartir las directrices pertinentes a fin de evitar situaciones similares en futuros procedimientos de selección.
- 3.23. En consecuencia, no corresponde emitir pronunciamiento respecto a la presente solicitud de elevación de cuestionamientos, conforme a lo descrito en el numeral 7.9 de la Directiva No 009-2019-OSCE/CD.
- 3.24. Sin perjuicio de ello, cabe señalar que, de la revisión del contenido del expediente técnico de obra, se observa lo siguiente:
- a. **Respecto a los Gastos financieros (Gastos Generales)**
- 3.25. De la revisión del archivo “DESAGREGADO DE GASTOS GENERALES”, ubicado en el apartado Gastos generales fijos y variables de la sección 3 del Expediente Técnico de Obra publicado en el SEACE, no se advierte los costos relacionados a la emisión de garantías por adelantos (directos y materiales) y el costo referido al Seguro Complementario de Trabajo de Riesgo (SCTR), tal como se observa en la siguiente imagen:

Imagen N° 4: Documento publicado en la sección 3, apartado “Gastos generales fijos y variables” y su contenido en la etapa de la convocatoria.

DESAGREGADO DE GASTOS GENERALES

OBRA : MEJORAMIENTO DEL SERVICIO DE EDUCACION SUPERIOR UNIVERSITARIA EN LA ESCUELA PROFESIONAL DE CIENCIAS DE LA COMUNICACION DE LA UNIVERSIDAD NACIONAL DE TUMBES, DISTRITO DE TUMBES - PROVINCIA DE TUMBES - DEPARTAMENTO DE TUMBES -1ER ETAPA

MODALIDAD DE EJECUCION : CONTRATA A PRECIOS UNITARIOS

COSTO DIRECTO S/. 2,116,320.24
SUB TOTAL PRESUPUESTO (OBRAS CIVILES) S/. 2,996,709.49
FECHA BASE 31/11/2023

GRUPO ARQING
Florencia Linares
GERENTE GEN

1.- GASTOS GENERALES FIJOS

1.1 GASTOS GENERALES POR LICITACION Y CONTRATACION

CONCEPTO	PARCIAL	%
1.1.1 GASTOS DE LICITACION	1,500.00	
1.1.2 GASTOS DE LIQUIDACION DE OBRA	4,000.00	
1.1.3 GASTOS FINANCIEROS		
Garantía de Fiel Cumplimiento	299,670.95	
Garantía por A. Materiales y A. Directo	599,341.90	
Tributos a SENCICO 0.2%	4,500.00	

TOTAL GASTOS GENERALES NO RELACIONADOS CON EL TIEMPO DE EJECUCION DE LA OBRA: FIJOS

S/. 11,498.36 0.54%

CONCEPTO	CANT.	P.UNIT.	Nº MESES	INCID.	PARCIAL	%
----------	-------	---------	----------	--------	---------	---

2.- GASTOS GENERALES VARIABLES

2.1 GASTOS ADMINISTRATIVOS OFICINA PRINCIPAL

ALQUILER DE OFICINA	1.00	850.00	5.00	1.00	4,250.00	
FOTOCOPIAS, UTILES DE OFICINA	1.00	1,200.00	5.00	1.00	6,000.00	
SUELDOS GERENCIA Y ADMINISTRACION CENTRAL	1.00	3,500.00	5.00	1.00	17,500.00	
LOGISTICA	1.00	2,500.00	5.00	1.00	12,500.00	
					S/. 40,250.00	1.90%

2.2 GASTOS ADMINISTRATIVOS Y GENERALES DE LA OBRA

ING. CIVIL (RESIDENTE)	1	7,500.00	5.00	1.00	37,500.00	
ING. CIVIL (ASISTENTE)	1	5,000.00	5.00	1.00	25,000.00	
ING. Mecanico electrico	1	3,500.00	5.00	0.50	8,750.00	
INGENIERO (ESPECIALISTA EN SEGURIDAD)	1	3,500.00	5.00	0.50	8,750.00	
TOPOGRAFO	1	2,500.00	5.00	1.00	12,500.00	
AYUDANTE DE TOPOGRAFIA	1	1,500.00	5.00	1.00	7,500.00	
MAESTRO DE OBRA GENERAL	1	2,500.00	5.00	1.00	12,500.00	
ALMACENERO	1	1,500.00	5.00	1.00	7,500.00	
GUARDIAN	1	1,200.00	5.00	1.00	6,000.00	
SECRETARIA	1	750.00	5.00	1.00	3,750.00	
CADISTA	1	850.00	5.00	1.00	4,250.00	
CHOFER	1	950.00	5.00	1.00	4,750.00	
					S/. 138,750.00	6.56%

2.3 GASTOS DE EQUIPOS AUXILIARES DE APOYO A OBRA Y CONTROL DE CALIDAD

ALQUILER DE CAMIONETA	1	1,500.00	5.00	1	7,500.00	
MOVILIZACION INTERNA	1	750.00	5.00	1	3,750.00	
PRUEBAS DE CONTROL DE CALIDAD						
DISEÑOS DE MEZCLA CONCRETO fc=210 y 175 Kg/cm2	2	160.00	5.00	1	1,600.00	
ROTURA DE PROBETAS	10	30.00	5.00	1	1,500.00	
DISEÑOS DE BASE Y SUB BASE	1	430.94	2.00	1	861.88	
PRUEBAS DE MAQUINA DE LOS ANGELES, LIMITES DE ATTERBERG, GRANULOMETRIA, ETC.	1	120.00	2.00	1	240.00	
					S/. 15,451.88	0.73%

2.5 COSTOS NO CONSIDERADOS EN EL COSTO DIRECTO

PERMISOS Y/O TRAMITES	1	1,681.79	1.00	1	1,681.79	
SUMINISTRO DE MOBILIARIO EN ALMACEN Y CASETA						
DE SUPERVISION (Inc. 4 sillas y 2 mesas)	1	2,500.00	1.00	1	2,500.00	
IMPRESION DE PLANOS PARA USO EN OBRA	1	1,500.00	1.00	1	1,500.00	
					S/. 5,681.79	0.27%

TOTAL GASTOS GENERALES RELACIONADOS CON EL TIEMPO DE EJECUCION DE LA OBRA: VARIABLES

S/. 200,133.67 9.46%

TOTAL % GASTOS GENERALES	S/. 211,632.02	10.00%
--------------------------	----------------	--------

- 3.26. Por su parte, de la revisión del numeral 2.5 Adelantos del Capítulo II de la Sección Específica de las Bases Integradas, indica lo siguiente:

(...)
ADELANTOS
2.5.1. ADELANTO DIRECTO
"La Entidad otorgará un adelanto directo por el 10% del monto del contrato original
(...)
2.5.2. ADELANTO PARA MATERIALES E INSUMOS
"La Entidad otorgará adelantos para materiales e insumos por el 20% del monto del contrato original, conforme al calendario de adquisición de materiales e insumos presentado por el contratista.
(...)."

- 3.27. De lo expuesto, se observa que las Bases consideran que se entregarán adelanto directo y materiales; sin embargo, en los gastos generales no se advierte los gastos financieros correspondientes a la emisión de las referidas garantías.
- 3.28. En relación a ello, corresponde señalar que mediante el Informe Técnico N° 008-2024/UNTUMBRES-DGADM-UEI-CACS⁷, la Entidad precisó lo siguiente:

(...)
3. Desagregado de Gastos Generales - Gastos Financieros (Fianzas y Seguros)
*El área usuaria **remite el presupuesto de obra actualizado**, el cual contiene acorde a lo estipulado en el reglamento, el seguro conforme la legislación vigente y como corresponde **remite el documento modificado**.*
(...)
b) RESPECTO A LOS SEGUROS
*Los seguros complementarios de trabajo de riesgo (SCTR), **se han incluido dentro del presupuesto** partida 03.00 SEGURIDAD Y SALUD EN EL TRABAJO - 03.01 ELABORACION, IMPLEMENTACION Y ADMINISTRACION DEL PLAN DE SEGURIDAD Y SALUD EN EL TRABAJO*
(...)." (El subrayado y resaltado son agregados)

En ese sentido, corresponde que en la nueva convocatoria del procedimiento de selección objeto del presente análisis, la Entidad adecue el "desagregado de gastos generales" del Expediente Técnico de Obra, considerando el cálculo de las garantías para adelantos "directos" y de "materiales o insumos" y el costo referido al Seguro Complementario de Trabajo de Riesgo (SCTR) , en congruencia con lo establecido en los documentos del procedimiento de selección.

b. Respecto a la planilla de metrados

- 3.29. De la revisión de la "Planilla de metrados" del Expediente Técnico de Obra publicado en el SEACE, se advierte que la partida 12 "Medidas de mitigación ambiental", no se habría considerado en el "Presupuesto de obra".
- 3.30. En relación a ello, esta Dirección, solicitó a la Entidad sustentar la razón por la cual no se consideró la partida 12 "Medidas de mitigación ambiental" en el "Presupuesto de obra".
- 3.31. Al respecto, la Entidad, mediante Informe Técnico N° 007-2024/UNTUMBRES-DGADM-UEI-CACS⁸, señaló que, el metrado de la referida

⁷ Remitido mediante Expediente N° 2024-0045852 de fecha 8 de abril de 2024

⁸ Remitido mediante Expediente N° 2024-0045852 de fecha 8 de abril de 2024

partida no se encontraba especificado, por tal motivo mediante dicho informe remitió el resumen de la planilla de arquitectura y la planilla de metrados de la especialidad de arquitectura.

En ese sentido, corresponde que en la nueva convocatoria del procedimiento de selección objeto del presente análisis, la Entidad considere las partidas necesarias para lograr el objetivo de la contratación, revisando que exista congruencia entre todos los documentos del Expediente Técnico de Obra, tales como: Planilla de metrados, Presupuesto de obra, Especificaciones técnicas, entre otros.

c. Gestión de riesgos

- 3.32.** De la revisión de la sección 3, apartado “gestión de riesgos” del formulario electrónico de SEACE, se aprecia que se publicó el archivo denominado “ANÁLISIS+DE+RIESGO_20231228_100610_390” el cual contiene el anexo N° 3, tal como se muestra en la siguiente imagen:

Imagen N° 5: Documento publicado en la sección 3, apartado “Gestión de riesgos” y su contenido en la etapa de la convocatoria.

Anexo N° 03									
Formato para asignar los riesgos									
1. NÚMERO Y FECHA DEL DOCUMENTO	Número	003	2. DATOS GENERALES DEL PROYECTO	Nombre del Proyecto	"MEJORAMIENTO DEL SERVICIO DE EDUCACIÓN SUPERIOR UNIVERSITARIA EN LA ESCUELA PROFESIONAL DE CIENCIAS DE LA COMUNICACIÓN DE LA UNIVERSIDAD NACIONAL DE TUMBES, DISTRITO DE TUMBES - PROVINCIA DE TUMBES - DEPARTAMENTO DE TUMBES - 1ER ETAPA"				
	Fecha	Ubicación Geográfica		Departamento	Tumbes	Provincia	Tumbes	Distrito	Tumbes
3. INFORMACIÓN DEL RIESGO			4. PLAN DE RESPUESTA A LOS RIESGOS						
3.1 CÓDIGO DE RIESGO	3.2 DESCRIPCIÓN DEL RIESGO	3.3 PRIORIDAD DEL RIESGO	4.1 ESTRATEGIA SELECCIONADA				4.2 ACCIONES A REALIZAR EN EL MARCO DEL PLAN	4.3 RIESGO ASIGNADO A	
			Mitigar el riesgo	Evitar el riesgo	Aceptar el riesgo	Transferir el riesgo		Entidad	Contratista
R-004	Obras de servicio básico no identificadas o señalizadas	MODERADA			X		Chequeo visual y consultar a los pobladores cercanos	X	X
R-013	Riesgo Epidemiológico	ALTA	X	X			<ul style="list-style-type: none"> Aplicación de los lineamientos de prevención y control frente a la propagación DEL COVID-19 en la ejecución de obras de construcción. Recomendaciones DIRESA 	X	X
R-017	Trasgresión al Principio de presunción de veracidad de los documentos	ALTA		X			<ul style="list-style-type: none"> Verificación exhaustiva de documentos Sancionar y/o denunciar de ser el caso 	X	X

- 3.33. De lo anterior, se aprecia que los riesgos R-004, R-013 y R-017 se encuentran asignados tanto a la Entidad como al contratista.
- 3.34. En virtud a ello, esta Dirección, solicitó a la Entidad, entre otros aspectos, remitir un informe técnico, validado por el área usuaria, aclarando a quien se asignarían los riesgos R-004, R-013 y R-017.
- 3.35. Siendo que, la Entidad remitió el Informe Técnico N° 009-2024/UNTUMBRES-DGADM-UEI-CACS⁹, señalando lo siguiente:

(...)
El área usuaria aclara las incongruencias advertidas y **remite nuevamente el anexo N° 03 (Formato para asignar riesgos) corregido**.
Se pone de conocimiento que **el Riesgo R-004, R-013, y R-017, solo le corresponde al contratista** donde se justifica que el CONTRATISTA está en la mejor capacidad de controlar dicho riesgo puesto que es el encargo de la ejecución de la obra y de todo el plantel que trabaje en la misma. La entidad contrata con él para que el CONTRATISTA ejecute una obra en correctas condiciones.”

Por lo que, con ocasión de la nueva convocatoria del procedimiento de selección, corresponde a la Entidad publicar el anexo N° 3 “asignación de riesgos” corregido.

d. Especificaciones técnicas

- 3.36. De la revisión de las Especificaciones Técnicas, contenidas en el Expediente Técnico de Obra, publicado en el SEACE, se advierte que, los documentos denominados
- 3.37. De la revisión de las Especificaciones Técnicas, contenidas en el Expediente Técnico de Obra, publicado en el SEACE, se advierte que los documentos denominados “ESPECIFICACIONES+TECNICAS+ARQUITECTURA_20231228_094414_582.pdf”, “ESPECIFICACIONES+TECNICAS+ESTRUCTURAS_20231228_094427_200.pdf” y “MEMORIA+DESCRIPTIVA++ESTRUCTURAS++OBRAS+PROVISIONALES_20231228_094240_258.pdf 0258.pdf”, estarían incompletos; toda vez que, no se aprecia, las especificaciones técnicas de las siguientes partidas y especialidades:

- Obras provisionales (- Partida 02.04-DEMOLICIÓN DE LOSA EXISTENTE; - Partida 05-OBRAS COMPLEMENTARIAS)
- Arquitectura (- Partida 05.03-COLOCACION DE PORCELANATO; - Partida 06.03-PUERTA DE VIDRIO; - Partida 07.01-PUERTA METALICA ENROLLABLE; - Partida 12-MEDIDAS DE MITIGACIÓN AMBIENTAL; - Partida 01.04-Tabique de drywall no es congruente con el presupuesto)
- Estructuras (- Partida 03.09-BANCAS EN JARDÍN 01; - Partida 04-ESTRUCTURAS METÁLICAS no es congruente con el presupuesto; - Partida 03.13.02.06-SUMINISTRO Y COLOCACIÓN DE LADRILLO HUECO PARA TECHO DE 0.15X0.30X0.30 no es congruente con el presupuesto).

- 3.38. En relación con ello, mediante el Informe Técnico N° 006-2024/UNTUMBRES-DGADM-UEI-CACS,¹⁰ la Entidad señaló lo siguiente:

(...)

⁹ Remitido mediante Expediente N° 2024-0045852 de fecha 8 de abril de 2024

¹⁰ Remitido mediante Expediente N° 2024-0045852 de fecha 8 de abril de 2024

*El área usuaria aclara la incongruencia entre las partidas Partida 01.04-Tabique de drywall, partida 04-Estructuras Metálicas y Partida 03.13.02.06-Suministro y Colocación de ladrillo hueco para techo de 0.15*0.30*0.30 y lo consignado en el presupuesto (...)*

De lo expuesto, considerando que dicha información resultaría relevante para la ejecución de la obra; por lo que corresponderá a la Entidad publicar dichos documentos, con ocasión de la nueva convocatoria.

e. Respetto a la jornada laboral del peón, oficial y operario

- 3.39.** De la revisión de la “Relación de precios y cantidades de recursos requeridos por tipo” publicado en la Sección 3 del formulario electrónico del Expediente Técnico de Obra del SEACE, se aprecia que los costos por hora-hombre del operario, oficial y peón es de S/ 27.41, S/ 21.55 y S/ 19.50, respectivamente, conforme al detalle siguiente:

Imagen N° 6: Extracto de la Relación de precios y cantidades de recursos requeridos por tipo

Precios y cantidades de recursos requeridos por tipo						
Obra	0301177	MEJORAMIENTO DEL SERVICIO DE EDUCACION SUPERIOR UNIVERSITARIA EN LA ESCUELA PROFESIONAL DE CIENCIAS DE LA COMUNICACION DE LA UNIVERSIDAD NACIONAL DE TUMBES, DISTRITO DE TUMBES - PROVINCIA DE TUMBES - DEPARTAMENTO DE TUMBES -1ER ETAPA				
Subpresupuesto	002	SUB-PRESUP. ARQUITECTURA				
Fecha	30/11/2023					
Lugar	240101	TUMBES - TUMBES - TUMBES				
Código	Recurso	Unidad	Cantidad	Precio S/.	Parcial S/.	
MANO DE OBRA						
0147010002	OPERARIO	hh	4,761.4768	27.41	130,512.08	
0147010003	OFICIAL	hh	538.1563	21.55	11,597.27	
0147010004	PEON	hh	1,836.5141	19.50	35,812.02	
					177,921.37	
MATERIALES						

- 3.40.** Al respecto, corresponde señalar que mediante el “Acta final de negociación colectiva en construcción civil 2023-2024”, publicado, a través del diario “El Peruano”, mediante Resolución Ministerial N° 357-2023-TR publicado el 15 de setiembre de 2023 se acordó, entre otros aspectos que, a partir del 1° de junio del 2023, los trabajadores en construcción civil a nivel nacional, recibirán un aumento general sobre su jornal básico (ver imagen adjunta), dando como resultado una Remuneración Básica vigente de 84.70 para el Operario, 66.45 para el Oficial y 59.80 para el Peón

Imagen N° 7: Extracto del jornal básico vigente

INCREMENTO AL JORNAL BÁSICO	
Del 01.06.2023 al 31.05.2024	
CATEGORÍAS	S/
OPERARIO	4.20
OFICIAL	3.30
PEÓN	3.00

- 3.41. Aunado a ello, la fecha de determinación del “Presupuesto de obra” es del 30 de diciembre del 2023, conforme lo indica la Sección 3 del Formulario Electrónico del Expediente Técnico de obra del SEACE, conforme al detalle siguiente:

Imagen N° 8: Documento publicado en la sección 3, apartado “Presupuesto de obra” y su contenido en la etapa de la convocatoria.

DETALLE DEL EXPEDIENTE TÉCNICO DE OBRA				
Presupuesto de Obra				
Nro	Nombre del Archivo	Fecha de determinación del presupuesto	Fecha de Registro	Tamaño (KB)
1	6. PRESUPUESTO DE OBRA.rar	30/11/2023	28/12/2023 10:07:22	2365.20

En ese sentido, considerando que la Entidad no habría registrado en el formulario electrónico del expediente técnico de obra el “calculo costo hora hombre, corresponde que, en la nueva convocatoria, la Entidad verifique que los costos de hora hombre correspondan al Convención Colectiva de Trabajo – Acta Final de Negociación Colectiva en Construcción Civil vigente a la fecha del presupuesto de obra, debiendo publicar el cálculo costo hora hombre que justifique dicho aspecto.

f. Relación de insumos

- 3.42. De la revisión de la sección 3, apartado “Calendario de avance” del formulario electrónico de SEACE, se aprecia que se publicó el archivo denominado “RELACIÓN+DE+EQUIPO+MINIMO_20231228_095741_039.pdf” el cual contiene, la siguiente información:

Imagen N° 9: Documento publicado en la sección 3, apartado “Calendario de avance” y su contenido en la etapa de la convocatoria.

Calendario de avance				
Nro	Nombre del Archivo	Fecha de Registro	Tamaño (KB)	
1	CRONOGRAMA DE AVANCE VALORIZADO DE OBRA.pdf	28/12/2023 10:07:22	15953.3	
2	CRONOGRAMA DE DESEMBOLSOS MENSUALES.pdf	28/12/2023 10:07:22	239.2	
3	RELACION DE EQUIPO MINIMO.pdf	28/12/2023 10:07:22	211.3	
4	RESUMEN CRONOGRAMA DE DESEMBOLSOS.pdf	28/12/2023 10:07:22	280.1	

RELACION DE EQUIPO MINIMO	
<p>OBRA : MEJORAMIENTO DEL SERVICIO DE EDUCACION SUPERIOR UNIVERSITARIA EN LA ESCUELA PROFESIONAL DE CIENCIAS DE LA COMUNICACION DE LA UNIVERSIDAD NACIONAL DE TUMBES, DISTRITO DE TUMBES - PROVINCIA DE TUMBES - DEPARTAMENTO DE TUMBES -1ER ETAPA</p> <p>MODALIDAD DE EJECUCION : PRECIOS UNITARIOS</p>	
Equipo	Cant. Requerida
CAMION CISTERNA 4x2 (AGUA) 122 HP 1,500	1
MAQUINA PARA PINTAR	1
VOLQUETE DE 10 M3	3
COMPRESORA NEUMATICA 76 HP 125-175 PCM	1
COMPACTADOR VIBR. TIPO PLANCHAS 7 HP	2
RODILLO LISO VIBR AUTOP 70-100 HP 7-9 T.	1
RODILLO LISO VIBR AUTOP CG11	2
CARGADOR RETROEXCAVADOR 62 HP 1 YD3	1
RETROEXCAVADOR S/ORUGAS 115- 165 HP	1
CARGADOR S/LLANTAS 125-155 HP 3 YD3.	1
TRACTOR DE ORUGAS DE 190-240 HP	1
MARTILLO NEUMATICO DE 24 Kg.	1
VIBRADOR DE CONCRETO 4 HP 2.40"	1
MOTONIVELADORA DE 125 HP	1
MEZCLADORA CONCRETO TROMPO 8 HP 9 P3	2

- 3.43. Ahora bien, de la revisión de la carpeta “Relación de precios y cantidades de recursos”, se advierte que los equipos consignados en la relación de precios y cantidades de recursos requeridos por tipo no serían congruentes con los equipos consignados en el documento “Relación de equipo mínimo”
- 3.44. En virtud a ello, esta Dirección solicitó a la Entidad, entre otros aspectos, remitir un informe técnico, mediante el cual se aclare la referida incongruencia y de ser el caso, remitir los documentos adecuados.
- 3.45. Siendo que, mediante el Informe Técnico N° 011-2024/UNTUMBRES-DGADM-UEI-CACS¹¹, la Entidad señalando lo siguiente:

“El área usuaria alcanza el presente informe validando y adecuando el equipamiento estratégico conforme al expediente técnico de obra (...).”

En ese sentido, corresponde que en la nueva convocatoria del procedimiento de selección objeto del presente análisis, la Entidad adecue la “Relación de equipo mínimo” del Expediente Técnico de Obra, en congruencia con lo establecido en los documentos del procedimiento de selección.

g. Otros documentos del expediente técnico

- 3.46. De la revisión integral del expediente técnico de obra publicado en el SEACE, se advierte que no se habrían encontrado la siguiente información:
- CIRA y/o Plan de Monitoreo Arqueológico.
- 3.47. Por lo que, considerando que dicha información podría resultar relevante para la ejecución de la obra; corresponderá a la Entidad verificar si dichos aspectos resultan aplicables o no al proyecto en cuestión, siendo que, de ser así, dicha información deberá ser incluida en el expediente técnico de obra.
- 3.48. Finalmente, corresponderá a la Entidad verificar y evaluar de manera integral el contenido del expediente de contratación –lo cual incluye el expediente técnico- a efectos de cautelar: i) el cumplimiento de la finalidad pública, y reducir la necesidad de su reformulación por errores o deficiencias que repercutan en el proceso de contratación, y, ii) que se registre en el SEACE el Expediente Técnico de Obra completo.

IV CONCLUSIONES

- 4.1 Es competencia del Titular de la Entidad declarar la nulidad del procedimiento de selección conforme a los alcances del artículo 44 de la Ley, de modo que aquél se **retrotraiga a la etapa de convocatoria, a fin de que dicho acto y los subsiguientes se realicen de acuerdo con la normativa vigente**; sin perjuicio de adoptar las acciones, adicionales, de acuerdo con lo dispuesto en el numeral 3 del presente Informe IVN.
- 4.2 Corresponde a la Entidad verificar y evaluar de manera integral el contenido del expediente de contratación a efectos de cautelar el cumplimiento de la finalidad pública y reducir la necesidad de su reformulación por errores o deficiencias que repercutan en el proceso de contratación.

¹¹ Remitido mediante Expediente N° 2024-0045852 de fecha 8 de abril de 2024

- 4.3** Cabe recordar que la demora del presente procedimiento de selección y en consecuencia la satisfacción oportuna de la necesidad, es de exclusiva responsabilidad del Titular de la Entidad y de los funcionarios intervinientes en la contratación.
- 4.4** Corresponde que el presente Informe IVN sea puesto en conocimiento del Sistema Nacional de Control.
- 4.5** Asimismo, es competencia del Titular de la Entidad iniciar el respectivo deslinde de responsabilidades, así como impartir las directrices pertinentes a fin de que los funcionarios en futuros procedimientos de selección, brinden atención -de manera oportuna- a los requerimientos efectuados por este Organismo Técnico Especializado.
- 4.6** Aunado a ello, se recuerda al Titular de la Entidad que el presente informe IVN no convalida extremo alguno del procedimiento de selección.
- 4.7** Finalmente, considerando que el servicio de emisión de pronunciamiento sobre elevación de cuestionamientos al pliego absolutorio de consultas y observaciones e integración de Bases, no sería efectivamente prestado por el OSCE, el participante podrá solicitar la devolución de la tasa, siendo que, para tal efecto, deberá coordinar dicho trámite con la Unidad de Finanzas adjuntando el presente Informe.

Jesús María, 22 de abril de 2024



Firmado digitalmente por FLORES
BAZAN Miguel Angel FAU
20419026809 soft
Motivo: Soy el autor del documento
Fecha: 22.04.2024 14:39:30 -05:00

Código: 6.13, 11.6.