

BASES ESTÁNDAR DE ADJUDICACIÓN SIMPLIFICADA PARA LA CONTRATACIÓN DE SERVICIOS EN GENERAL

Aprobado mediante Directiva N°001-2019-OSCE/CD



SUB DIRECCIÓN DE NORMATIVIDAD – DIRECCIÓN TÉCNICO NORMATIVA
ORGANISMO SUPERVISOR DE LAS CONTRATACIONES DEL ESTADO - OSCE

SIMBOLOGÍA UTILIZADA:

N°	Símbolo	Descripción
1	[ABC] / [.....]	La información solicitada dentro de los corchetes sombreados debe ser completada por la Entidad durante la elaboración de las bases.
2	[ABC] / [.....]	Es una indicación, o información que deberá ser completada por la Entidad con posterioridad al otorgamiento de la buena pro para el caso específico de la elaboración de la PROFORMA DEL CONTRATO; o por los proveedores, en el caso de los ANEXOS de la oferta.
3	<div>Importante</div> <ul style="list-style-type: none"> • Abc 	Se refiere a consideraciones importantes a tener en cuenta por el órgano encargado de las contrataciones o comité de selección, según corresponda y por los proveedores.
4	<div>Advertencia</div> <ul style="list-style-type: none"> • Abc 	Se refiere a advertencias a tener en cuenta por el órgano encargado de las contrataciones o comité de selección, según corresponda y por los proveedores.
5	<div>Importante para la Entidad</div> <ul style="list-style-type: none"> • Xyz 	Se refiere a consideraciones importantes a tener en cuenta por el órgano encargado de las contrataciones o comité de selección, según corresponda y deben ser eliminadas una vez culminada la elaboración de las bases.

CARACTERÍSTICAS DEL DOCUMENTO:

Las bases estándar deben ser elaboradas en formato WORD, y deben tener las siguientes características:

N°	Características	Parámetros
1	Márgenes	Superior : 2.5 cm Inferior: 2.5 cm Izquierda: 2.5 cm Derecha: 2.5 cm
2	Fuente	Arial
3	Estilo de Fuente	Normal: Para el contenido en general Cursiva: Para el encabezado y pie de página Para las Consideraciones importantes (Ítem 3 del cuadro anterior)
4	Color de Fuente	Automático: Para el contenido en general Azul : Para las Consideraciones importantes (Ítem 3 del cuadro anterior)
5	Tamaño de Letra	16 : Para las dos primeras hojas de las Secciones General y Específica 11 : Para el nombre de los Capítulos. 10 : Para el cuerpo del documento en general 9 : Para el encabezado y pie de página Para el contenido de los cuadros, pudiendo variar, según la necesidad 8 : Para las Notas al pie
6	Alineación	Justificada: Para el contenido en general y notas al pie. Centrada : Para la primera página, los títulos de las Secciones y nombres de los Capítulos)
7	Interlineado	Sencillo
8	Espaciado	Anterior : 0 Posterior : 0
9	Subrayado	Para los nombres de las Secciones y para resaltar o hacer hincapié en algún concepto

INSTRUCCIONES DE USO:

- Una vez registrada la información solicitada dentro de los corchetes sombreados en gris, el texto deberá quedar en letra tamaño 10, con estilo normal, sin formato de negrita y sin sombreado.
- La nota **IMPORTANTE** no puede ser modificada ni eliminada en la Sección General. En el caso de la Sección Específica debe seguirse la instrucción que se indica en dicha nota.

Elaboradas en enero de 2019
Modificadas en marzo, junio y diciembre de 2019, julio 2020, julio y diciembre 2021, junio y octubre de 2022



BASES ESTÁNDAR DE ADJUDICACIÓN SIMPLIFICADA PARA LA CONTRATACIÓN DE SERVICIOS EN GENERAL

**ADJUDICACIÓN SIMPLIFICADA N°
013-2023-CS/MDRT**

PRIMERA CONVOCATORIA

**CONTRATACION DEL SERVICIO DE MANO DE
OBRA CALIFICADA PARA EL PROYECTO:
CREACION DEL SERVICIO DE RECREACION
CIVICO CULTURAL DE CC. NN. NUEVO LUZ DE
OVIRI DISTRITO DE RIO TAMBO - PROVINCIA DE
SATIPO - DEPARTAMENTO DE JUNIN**



DEBER DE COLABORACIÓN

La Entidad y todo proveedor que se someta a las presentes Bases, sea como participante, postor y/o contratista, deben conducir su actuación conforme a los principios previstos en la Ley de Contrataciones del Estado.

En este contexto, se encuentran obligados a prestar su colaboración al OSCE y a la Secretaría Técnica de la Comisión de Defensa de la Libre Competencia del INDECOPI, en todo momento según corresponda a sus competencias, a fin de comunicar presuntos casos de fraude, colusión y corrupción por parte de los funcionarios y servidores de la Entidad, así como los proveedores y demás actores que participan en el proceso de contratación.

De igual forma, deben poner en conocimiento del OSCE y a la Secretaría Técnica de la Comisión de Defensa de la Libre Competencia del INDECOPI los indicios de conductas anticompetitivas que se presenten durante el proceso de contratación, en los términos del Decreto Legislativo N° 1034, "Ley de Represión de Conductas Anticompetitivas", o norma que la sustituya, así como las demás normas de la materia.

La Entidad y todo proveedor que se someta a las presentes Bases, sea como participante, postor y/o contratista del proceso de contratación deben permitir al OSCE o a la Secretaría Técnica de la Comisión de Defensa de la Libre Competencia del INDECOPI el acceso a la información referida a las contrataciones del Estado que sea requerida, prestar testimonio o absolución de posiciones que se requieran, entre otras formas de colaboración.



SECCIÓN GENERAL

DISPOSICIONES COMUNES DEL PROCEDIMIENTO DE SELECCIÓN

(ESTA SECCIÓN NO DEBE SER MODIFICADA EN NINGÚN EXTREMO, BAJO SANCIÓN DE NULIDAD)



CAPÍTULO I ETAPAS DEL PROCEDIMIENTO DE SELECCIÓN

1.1. REFERENCIAS

Cuando en el presente documento se mencione la palabra Ley, se entiende que se está haciendo referencia a la Ley N° 30225, Ley de Contrataciones del Estado, y cuando se mencione la palabra Reglamento, se entiende que se está haciendo referencia al Reglamento de la Ley de Contrataciones del Estado aprobado por Decreto Supremo N° 344-2018-EF.

Las referidas normas incluyen sus respectivas modificaciones, de ser el caso.

1.2. CONVOCATORIA

Se realiza a través de su publicación en el SEACE de conformidad con lo señalado en el artículo 54 del Reglamento, en la fecha señalada en el calendario del procedimiento de selección, debiendo adjuntar las bases y resumen ejecutivo.

1.3. REGISTRO DE PARTICIPANTES

El registro de participantes se realiza conforme al artículo 55 del Reglamento. En el caso de un consorcio, basta que se registre uno (1) de sus integrantes.

Importante

- *Para registrarse como participante en un procedimiento de selección convocado por las Entidades del Estado Peruano, es necesario que los proveedores cuenten con inscripción vigente y estar habilitados ante el Registro Nacional de Proveedores (RNP) que administra el Organismo Supervisor de las Contrataciones del Estado (OSCE). Para obtener mayor información, se puede ingresar a la siguiente dirección electrónica: www.rnp.gob.pe.*
- *Los proveedores que deseen registrar su participación deben ingresar al SEACE utilizando su Certificado SEACE (usuario y contraseña). Asimismo, deben observar las instrucciones señaladas en el documento de orientación "Guía para el registro de participantes electrónico" publicado en <https://www2.seace.gob.pe/>.*
- *En caso los proveedores no cuenten con inscripción vigente en el RNP y/o se encuentren inhabilitados o suspendidos para ser participantes, postores y/o contratistas, el SEACE restringirá su registro, quedando a potestad de estos intentar nuevamente registrar su participación en el procedimiento de selección en cualquier otro momento, dentro del plazo establecido para dicha etapa, siempre que haya obtenido la vigencia de su inscripción o quedado sin efecto la sanción que le impuso el Tribunal de Contrataciones del Estado.*

1.4. FORMULACIÓN DE CONSULTAS Y OBSERVACIONES A LAS BASES

La formulación de consultas y observaciones a las bases se efectúa de conformidad con lo establecido en los numerales 72.1 y 72.2 del artículo 72 del Reglamento, así como el literal a) del artículo 89 del Reglamento.

Importante

No pueden formularse consultas ni observaciones respecto del contenido de una ficha de homologación aprobada. Las consultas y observaciones que se formulen sobre el particular, se tienen como no presentadas.



1.5. ABSOLUCIÓN DE CONSULTAS, OBSERVACIONES E INTEGRACIÓN DE BASES

La absolución de consultas, observaciones e integración de las bases se realizan conforme a las disposiciones previstas en el numeral 72.4 del artículo 72 del Reglamento y el literal a) del artículo 89 del Reglamento.

Importante

- *No se absolverán consultas y observaciones a las bases que se presenten en forma física.*
- *Cuando exista divergencia entre lo indicado en el pliego de absolución de consultas y observaciones y la integración de bases, prevalece lo absuelto en el referido pliego; sin perjuicio, del deslinde de responsabilidades correspondiente.*

1.6. FORMA DE PRESENTACIÓN DE OFERTAS

Las ofertas se presentan conforme lo establecido en el artículo 59 y en el artículo 90 del Reglamento.

Las declaraciones juradas, formatos o formularios previstos en las bases que conforman la oferta deben estar debidamente firmados por el postor (firma manuscrita o digital, según la Ley N° 27269, Ley de Firmas y Certificados Digitales¹). Los demás documentos deben ser visados por el postor. En el caso de persona jurídica, por su representante legal, apoderado o mandatario designado para dicho fin y, en el caso de persona natural, por este o su apoderado. No se acepta el pago de la imagen de una firma o visto. Las ofertas se presentan foliadas.

Importante

- *Los formularios electrónicos que se encuentran en el SEACE y que los proveedores deben llenar para presentar sus ofertas, tienen carácter de declaración jurada.*
- *En caso la información contenida en los documentos escaneados que conforman la oferta no coincida con lo declarado a través del SEACE, prevalece la información declarada en los documentos escaneados.*
- *No se tomarán en cuenta las ofertas que se presenten en físico a la Entidad.*

1.7. PRESENTACIÓN Y APERTURA DE OFERTAS

El participante presentará su oferta de manera electrónica a través del SEACE, desde las 00:01 horas hasta las 23:59 horas del día establecido para el efecto en el cronograma del procedimiento; adjuntando el archivo digitalizado que contenga los documentos que conforman la oferta de acuerdo a lo requerido en las bases.

El participante debe verificar antes de su envío, bajo su responsabilidad, que el archivo pueda ser descargado y su contenido sea legible.

Importante

Los integrantes de un consorcio no pueden presentar ofertas individuales ni conformar más de un consorcio en un procedimiento de selección, o en un determinado ítem cuando se trate de procedimientos de selección según relación de ítems.

¹ Para mayor información sobre la normativa de firmas y certificados digitales ingresar a: <https://www.indecopi.gob.pe/web/firmas-digitales/firmar-y-certificados-digitales>



En la apertura electrónica de la oferta, el órgano encargado de las contrataciones o el comité de selección, según corresponda, verifica la presentación de lo exigido en la sección específica de las bases de conformidad con el numeral 73.2 del artículo 73 del Reglamento y determina si las ofertas responden a las características y/o requisitos y condiciones de los Términos de Referencia, detallados en la sección específica de las bases. De no cumplir con lo requerido, la oferta se considera no admitida.

1.8. EVALUACIÓN DE LAS OFERTAS

La evaluación de las ofertas se realiza conforme a lo establecido en el numeral 74.1 y el literal a) del numeral 74.2 del artículo 74 del Reglamento.

En el supuesto de que dos (2) o más ofertas empaten, la determinación del orden de prelación de las ofertas empatadas se efectúa siguiendo estrictamente el orden establecido en el numeral 91.1 del artículo 91 del Reglamento.

El desempate mediante sorteo se realiza de manera electrónica a través del SEACE.

Importante

En el caso de contratación de servicios en general que se presten fuera de la provincia de Lima y Callao, cuyo valor estimado no supere los doscientos mil Soles (S/ 200,000.00), a solicitud del postor se asigna una bonificación equivalente al diez por ciento (10%) sobre el puntaje total obtenido por los postores con domicilio en la provincia donde prestará el servicio, o en las provincias colindantes, sean o no pertenecientes al mismo departamento o región. El domicilio es el consignado en la constancia de inscripción ante el RNP². Lo mismo aplica en el caso de procedimientos de selección por relación de ítems, cuando algún ítem no supera el monto señalado anteriormente.

1.9. CALIFICACIÓN DE OFERTAS

La calificación de las ofertas se realiza conforme a lo establecido en los numerales 75.1 y 75.2 del artículo 75 del Reglamento.

1.10. SUBSANACIÓN DE LAS OFERTAS

La subsanación de las ofertas se sujeta a lo establecido en el artículo 60 del Reglamento. El plazo que se otorgue para la subsanación no puede ser inferior a un (1) día hábil

La solicitud de subsanación se realiza de manera electrónica a través del SEACE y será remitida al correo electrónico consignado por el postor al momento de realizar su inscripción en el RNP, siendo su responsabilidad el permanente seguimiento de las notificaciones a dicho correo. La notificación de la solicitud se entiende efectuada el día de su envío al correo electrónico.

La presentación de las subsanaciones se realiza a través del SEACE. No se tomará en cuenta la subsanación que se presente en físico a la Entidad.

1.11. RECHAZO DE LAS OFERTAS

Previo al otorgamiento de la buena pro, el órgano encargado de las contrataciones o el comité de selección, según corresponda, revisa las ofertas económicas que cumplen los requisitos de calificación, de conformidad con lo establecido para el rechazo de ofertas, previsto en el artículo 68 del Reglamento, de ser el caso.

² La constancia de inscripción electrónica se visualizará en el portal web del Registro Nacional de Proveedores: www.rnp.gob.pe



De rechazarse alguna de las ofertas calificadas, el órgano encargado de las contrataciones o el comité de selección, según corresponda, revisa el cumplimiento de los requisitos de calificación de los postores que siguen en el orden de prelación, en caso las hubiere.

1.12. OTORGAMIENTO DE LA BUENA PRO

Definida la oferta ganadora, el órgano encargado de las contrataciones o el comité de selección, según corresponda, otorga la buena pro mediante su publicación en el SEACE, incluyendo el cuadro comparativo y las actas debidamente motivadas de los resultados de la admisión, no admisión, evaluación, calificación, descalificación, rechazo y el otorgamiento de la buena pro.

1.13. CONSENTIMIENTO DE LA BUENA PRO

Cuando se hayan presentado dos (2) o más ofertas, el consentimiento de la buena pro se produce a los cinco (5) días hábiles siguientes de la notificación de su otorgamiento, sin que los postores hayan ejercido el derecho de interponer el recurso de apelación.

En caso que se haya presentado una sola oferta, el consentimiento de la buena pro se produce el mismo día de la notificación de su otorgamiento.

El consentimiento del otorgamiento de la buena pro se publica en el SEACE al día hábil siguiente de producido.

Importante

Una vez consentido el otorgamiento de la buena pro, el órgano encargado de las contrataciones o el órgano de la Entidad al que se haya asignado tal función realiza la verificación de la oferta presentada por el postor ganador de la buena pro conforme lo establecido en el numeral 64.6 del artículo 64 del Reglamento.



CAPÍTULO II SOLUCIÓN DE CONTROVERSIAS DURANTE EL PROCEDIMIENTO DE SELECCIÓN

2.1. RECURSO DE APELACIÓN

A través del recurso de apelación se pueden impugnar los actos dictados durante el desarrollo del procedimiento de selección hasta antes del perfeccionamiento del contrato.

El recurso de apelación se presenta ante la Entidad convocante, y es conocido y resuelto por su Titular, cuando el valor estimado sea igual o menor a cincuenta (50) UIT. Cuando el valor estimado sea mayor a dicho monto, el recurso de apelación se presenta ante y es resuelto por el Tribunal de Contrataciones del Estado.

En los procedimientos de selección según relación de ítems, el valor estimado total del procedimiento determina ante quién se presenta el recurso de apelación.

Los actos que declaren la nulidad de oficio, la cancelación del procedimiento de selección y otros actos emitidos por el Titular de la Entidad que afecten la continuidad de este, se impugnan ante el Tribunal de Contrataciones del Estado.

Importante

- *Una vez otorgada la buena pro, el órgano encargado de las contrataciones o el comité de selección, según corresponda, está en la obligación de permitir el acceso de los participantes y postores al expediente de contratación, salvo la información calificada como secreta, confidencial o reservada por la normativa de la materia, a más tardar dentro del día siguiente de haberse solicitado por escrito.*

Luego de otorgada la buena pro no se da a conocer las ofertas cuyos requisitos de calificación no fueron analizados y revisados por el órgano encargado de las contrataciones o el comité de selección, según corresponda.

- *A efectos de recoger la información de su interés, los postores pueden valerse de distintos medios, tales como: (i) la lectura y/o toma de apuntes, (ii) la captura y almacenamiento de imágenes, e incluso (iii) pueden solicitar copia de la documentación obrante en el expediente, siendo que, en este último caso, la Entidad deberá entregar dicha documentación en el menor tiempo posible, previo pago por tal concepto.*
- *El recurso de apelación se presenta ante la Mesa de Partes del Tribunal o ante las oficinas desconcentradas del OSCE, o en la Unidad de Trámite Documentario de la Entidad, según corresponda.*

2.2. PLAZOS DE INTERPOSICIÓN DEL RECURSO DE APELACIÓN

La apelación contra el otorgamiento de la buena pro o contra los actos dictados con anterioridad a ella se interpone dentro de los cinco (5) días hábiles siguientes de haberse notificado el otorgamiento de la buena pro.

La apelación contra los actos dictados con posterioridad al otorgamiento de la buena pro, contra la declaración de nulidad, cancelación y declaratoria de desierto del procedimiento, se interpone dentro de los cinco (5) días hábiles siguientes de haberse tomado conocimiento del acto que se desea impugnar.



CAPÍTULO III DEL CONTRATO

3.1. PERFECCIONAMIENTO DEL CONTRATO

Los plazos y el procedimiento para perfeccionar el contrato se realiza conforme a lo indicado en el artículo 141 del Reglamento.

El contrato se perfecciona con la suscripción del documento que lo contiene, salvo en los contratos cuyo monto del valor estimado no supere los doscientos mil Soles (S/ 200,000.00), en los que se puede perfeccionar con la recepción de la orden de servicios, conforme a lo previsto en la sección específica de las bases.

En el caso de procedimientos de selección por relación de ítems, se puede perfeccionar el contrato con la suscripción del documento o con la recepción de una orden de servicios, cuando el valor estimado del ítem corresponda al parámetro establecido en el párrafo anterior.

Importante

El órgano encargado de las contrataciones o el comité de selección, según corresponda, debe consignar en la sección específica de las bases la forma en que se perfeccionará el contrato, sea con la suscripción del contrato o la recepción de la orden de servicios. En caso la Entidad perfeccione el contrato con la recepción de la orden de servicios no debe incluir la proforma del contrato establecida en el Capítulo V de la sección específica de las bases.

Para perfeccionar el contrato, el postor ganador de la buena pro debe presentar los documentos señalados en el artículo 139 del Reglamento y los previstos en la sección específica de las bases.

3.2. GARANTÍAS

Las garantías que deben otorgar los postores y/o contratistas, según corresponda, son las de fiel cumplimiento del contrato y por los adelantos.

3.2.1. GARANTÍA DE FIEL CUMPLIMIENTO

Como requisito indispensable para perfeccionar el contrato, el postor ganador debe entregar a la Entidad la garantía de fiel cumplimiento del mismo por una suma equivalente al diez por ciento (10%) del monto del contrato original. Esta se mantiene vigente hasta la conformidad de la recepción de la prestación a cargo del contratista.

3.2.2. GARANTÍA DE FIEL CUMPLIMIENTO POR PRESTACIONES ACCESORIAS

En las contrataciones que conllevan la ejecución de prestaciones accesorias, tales como mantenimiento, reparación o actividades afines, se otorga una garantía adicional por una suma equivalente al diez por ciento (10%) del monto del contrato de la prestación accesoria, la misma que debe ser renovada periódicamente hasta el cumplimiento total de las obligaciones garantizadas.

Importante



- *En los contratos cuyos montos sean iguales o menores a doscientos mil Soles (S/ 200,000.00), no corresponde presentar garantía de fiel cumplimiento de contrato ni garantía de fiel cumplimiento por prestaciones accesorias. Dicha excepción también aplica a los contratos derivados de procedimientos de selección por relación de ítems, cuando el monto del ítem adjudicado o la sumatoria de los montos de los ítems adjudicados no superen el monto señalado anteriormente, conforme a lo dispuesto en el literal a) del artículo 152 del Reglamento.*
- *En los contratos periódicos de prestación de servicios en general que celebren las Entidades con las micro y pequeñas empresas, estas últimas pueden otorgar como garantía de fiel cumplimiento el diez por ciento (10%) del monto del contrato, porcentaje que es retenido por la Entidad durante la primera mitad del número total de pagos a realizarse, de forma prorrateada en cada pago, con cargo a ser devuelto a la finalización del mismo, conforme lo establecen los numerales 149.4 y 149.5 del artículo 149 del Reglamento y el numeral 151.2 del artículo 151 del Reglamento.*

3.2.3. GARANTÍA POR ADELANTO

En caso se haya previsto en la sección específica de las bases la entrega de adelantos, el contratista debe presentar una garantía emitida por idéntico monto conforme a lo estipulado en el artículo 153 del Reglamento.

3.3. REQUISITOS DE LAS GARANTÍAS

Las garantías que se presenten deben ser incondicionales, solidarias, irrevocables y de realización automática en el país, al solo requerimiento de la Entidad. Asimismo, deben ser emitidas por empresas que se encuentren bajo la supervisión directa de la Superintendencia de Banca, Seguros y Administradoras Privadas de Fondos de Pensiones y que cuenten con clasificación de riesgo B o superior. Asimismo, deben estar autorizadas para emitir garantías; o estar consideradas en la última lista de bancos extranjeros de primera categoría que periódicamente publica el Banco Central de Reserva del Perú.

Importante

Corresponde a la Entidad verificar que las garantías presentadas por el postor ganador de la buena pro y/o contratista cumplan con los requisitos y condiciones necesarios para su aceptación y eventual ejecución, sin perjuicio de la determinación de las responsabilidades funcionales que correspondan.

Advertencia

Los funcionarios de las Entidades no deben aceptar garantías emitidas bajo condiciones distintas a las establecidas en el presente numeral, debiendo tener en cuenta lo siguiente:

- 1. La clasificadora de riesgo que asigna la clasificación a la empresa que emite la garantía debe encontrarse listada en el portal web de la SBS (<http://www.sbs.gob.pe/sistema-financiero/clasificadoras-de-riesgo>).*
- 2. Se debe identificar en la página web de la clasificadora de riesgo respectiva, cuál es la clasificación vigente de la empresa que emite la garantía, considerando la vigencia a la fecha de emisión de la garantía.*
- 3. Para fines de lo establecido en el artículo 148 del Reglamento, la clasificación de riesgo B, incluye las clasificaciones B+ y B.*
- 4. Si la empresa que otorga la garantía cuenta con más de una clasificación de riesgo emitida por distintas empresas listadas en el portal web de la SBS, bastará que en una de ellas cumpla con la clasificación mínima establecida en el Reglamento.*

En caso exista alguna duda sobre la clasificación de riesgo asignada a la empresa emisora de la garantía, se deberá consultar a la clasificadora de riesgos respectiva.



De otro lado, además de cumplir con el requisito referido a la clasificación de riesgo, a efectos de verificar si la empresa emisora se encuentra autorizada por la SBS para emitir garantías, debe revisarse el portal web de dicha Entidad (<http://www.sbs.gob.pe/sistema-financiero/relacion-de-empresas-que-se-encuentran-autorizadas-a-emitar-cartas-fianza>).

Los funcionarios competentes deben verificar la autenticidad de la garantía a través de los mecanismos establecidos (consulta web, teléfono u otros) por la empresa emisora.

3.4. EJECUCIÓN DE GARANTÍAS

La Entidad puede solicitar la ejecución de las garantías conforme a los supuestos contemplados en el artículo 155 del Reglamento.

3.5. ADELANTOS

La Entidad puede entregar adelantos directos al contratista, los que en ningún caso exceden en conjunto del treinta por ciento (30%) del monto del contrato original, siempre que ello haya sido previsto en la sección específica de las bases.

3.6. PENALIDADES

3.6.1. PENALIDAD POR MORA EN LA EJECUCIÓN DE LA PRESTACIÓN

En caso de retraso injustificado del contratista en la ejecución de las prestaciones objeto del contrato, la Entidad le aplica automáticamente una penalidad por mora por cada día de atraso, de conformidad con el artículo 162 del Reglamento.

3.6.2. OTRAS PENALIDADES

La Entidad puede establecer penalidades distintas a la mencionada en el numeral precedente, según lo previsto en el artículo 163 del Reglamento y lo indicado en la sección específica de las bases.

Estos dos tipos de penalidades se calculan en forma independiente y pueden alcanzar cada una un monto máximo equivalente al diez por ciento (10%) del monto del contrato vigente, o de ser el caso, del ítem que debió ejecutarse.

3.7. INCUMPLIMIENTO DEL CONTRATO

Las causales para la resolución del contrato, serán aplicadas de conformidad con el artículo 36 de la Ley y 164 del Reglamento.

3.8. PAGOS

El pago se realiza después de ejecutada la respectiva prestación, pudiendo contemplarse pagos a cuenta, según la forma establecida en la sección específica de las bases o en el contrato.

La Entidad paga las contraprestaciones pactadas a favor del contratista dentro de los diez (10) días calendario siguientes de otorgada la conformidad de los servicios, siempre que se verifiquen las condiciones establecidas en el contrato para ello, bajo responsabilidad del funcionario competente.



La conformidad se emite en un plazo máximo de siete (7) días de producida la recepción salvo que se requiera efectuar pruebas que permitan verificar el cumplimiento de la obligación, en cuyo caso la conformidad se emite en un plazo máximo de quince (15) días, bajo responsabilidad del funcionario que debe emitir la conformidad.

En el caso que se haya suscrito contrato con un consorcio, el pago se realizará de acuerdo a lo que se indique en el contrato de consorcio.

Advertencia

En caso de retraso en los pagos a cuenta o pago final por parte de la Entidad, salvo que se deba a caso fortuito o fuerza mayor, esta reconoce al contratista los intereses legales correspondientes, de conformidad con el artículo 39 de la Ley y 171 del Reglamento, debiendo repetir contra los responsables de la demora injustificada.

3.9. DISPOSICIONES FINALES

Todos los demás aspectos del presente procedimiento no contemplados en las bases se regirán supletoriamente por la Ley y su Reglamento, así como por las disposiciones legales vigentes.



SECCIÓN ESPECÍFICA

CONDICIONES ESPECIALES DEL PROCEDIMIENTO DE SELECCIÓN

(EN ESTA SECCIÓN LA ENTIDAD DEBERÁ COMPLETAR LA INFORMACIÓN EXIGIDA, DE ACUERDO A LAS INSTRUCCIONES INDICADAS)



CAPÍTULO I GENERALIDADES

1.1. ENTIDAD CONVOCANTE

Nombre : MUNICIPALIDAD DISTRITAL DE RIO TAMBO
RUC N° : 20199368053
Domicilio legal : PZA. PLAZA PRINCIPAL NRO. S/N PUERTO PRADO - JUNIN - SATIPO - RIO TAMBO
Teléfono: : S/N
Correo electrónico: : logistica@muniriotambo.gob.pe

1.2. OBJETO DE LA CONVOCATORIA

El presente procedimiento de selección tiene por objeto la **CONTRATACION DEL SERVICIO DE MANO DE OBRA CALIFICADA PARA EL PROYECTO: CREACION DEL SERVICIO DE RECREACION CIVICO CULTURAL DE CC. NN. NUEVO LUZ DE OVIRI DISTRITO DE RIO TAMBO - PROVINCIA DE SATIPO - DEPARTAMENTO DE JUNIN**

1.3. EXPEDIENTE DE CONTRATACIÓN

El expediente de contratación fue aprobado mediante **MEMORANDO N° 2017-2023-GM/MDRT**, fecha 20 de junio del 2023.

1.4. FUENTE DE FINANCIAMIENTO

05 – Recursos Determinados

Importante

La fuente de financiamiento debe corresponder a aquella prevista en la Ley de Equilibrio Financiero del Presupuesto del Sector Público del año fiscal en el cual se convoca el procedimiento de selección.

1.5. SISTEMA DE CONTRATACIÓN

El presente procedimiento se rige por el sistema de A SUMA ALZADA, de acuerdo con lo establecido en el expediente de contratación respectivo.

1.6. DISTRIBUCIÓN DE LA BUENA PRO

NO CORRESPONDE

1.7. ALCANCES DEL REQUERIMIENTO

El alcance de la prestación está definido en el Capítulo III de la presente sección de las bases.

1.8. PLAZO DE PRESTACIÓN DEL SERVICIO

Los servicios materia de la presente convocatoria se prestarán en el plazo de 10 DIAS HABLES, en concordancia con lo establecido en el expediente de contratación.

1.9. COSTO DE REPRODUCCIÓN Y ENTREGA DE BASES



Los participantes registrados tienen el derecho de recabar un ejemplar de las bases, para cuyo efecto deben cancelar **S/ 10.00 (DIEZ CON 00/100 SOLES)]** en **[LA SUB GERENCIA DE TESORERIA DE LA MUNICIPALIDAD DISTRITAL DE RIO TAMBO, SITO EN LA PLAZA PRINCIPAL NRO. S/N PUERTO PRADO Y RECABAR UNA COPIA DE LAS BASES EN LA SUB GERENCIA DE LOGISTICA DE LA MUNICIPALIDAD DISTRITAL DE RIO TAMBO (2do piso de la MDRT) en horario de atención lunes a viernes de 08:00 a 17:30 pm.**

Importante

El costo de entrega de un ejemplar de las bases no puede exceder el costo de su reproducción.

1.10. BASE LEGAL

- Ley N° 28411. - Ley General del Sistema Nacional de Presupuesto.
- LEY N° 31638. - Ley de Presupuesto del Sector Público para el Año Fiscal 2023.
- LEY N° 31639 - Ley de Equilibrio Financiero del Presupuesto del Sector Público del año fiscal 2023.
- Texto Único Ordenado de la Ley N° 30225, Ley de Contrataciones del Estado, aprobado mediante Decreto Supremo N° 082-2019-EF
- Decreto Supremo N° 344-2018-EF. Que aprueba el Reglamento de la Ley N° 30225 y sus modificatorias

Las referidas normas incluyen sus respectivas modificaciones, de ser el caso.



CAPÍTULO II DEL PROCEDIMIENTO DE SELECCIÓN

2.1. CALENDARIO DEL PROCEDIMIENTO DE SELECCIÓN

Según el cronograma de la ficha de selección de la convocatoria publicada en el SEACE.

Importante

De conformidad con la vigesimosegunda Disposición Complementaria Final del Reglamento, en caso la Entidad (Ministerios y sus organismos públicos, programas o proyectos adscritos) haya difundido el requerimiento a través del SEACE siguiendo el procedimiento establecido en dicha disposición, no procede formular consultas u observaciones al requerimiento.

2.2. CONTENIDO DE LAS OFERTAS

La oferta contendrá, además de un índice de documentos³, la siguiente documentación:

2.2.1. Documentación de presentación obligatoria

2.2.1.1. Documentos para la admisión de la oferta

- a) Declaración jurada de datos del postor. (**Anexo N° 1**)
- b) Documento que acredite la representación de quien suscribe la oferta.

En caso de persona jurídica, copia del certificado de vigencia de poder del representante legal, apoderado o mandatario designado para tal efecto.

En caso de persona natural, copia del documento nacional de identidad o documento análogo, o del certificado de vigencia de poder otorgado por persona natural, del apoderado o mandatario, según corresponda.

En el caso de consorcios, este documento debe ser presentado por cada uno de los integrantes del consorcio que suscriba la promesa de consorcio, según corresponda.

Advertencia

De acuerdo con el artículo 4 del Decreto Legislativo N° 1246, las Entidades están prohibidas de exigir a los administrados o usuarios la información que puedan obtener directamente mediante la interoperabilidad a que se refieren los artículos 2 y 3 de dicho Decreto Legislativo. En esa medida, si la Entidad es usuaria de la Plataforma de Interoperabilidad del Estado – PIDE⁴ y siempre que el servicio web se encuentre activo en el Catálogo de Servicios de dicha plataforma, no corresponderá exigir el certificado de vigencia de poder y/o documento nacional de identidad.

- c) Declaración jurada de acuerdo con el literal b) del artículo 52 del Reglamento (**Anexo N°2**)
- d) Declaración jurada de cumplimiento de los Términos de Referencia contenidos en el numeral 3.1 del Capítulo III de la presente sección. (**Anexo N° 3**)

³ La omisión del índice no determina la no admisión de la oferta.

⁴ Para mayor información de las Entidades usuarias y del Catálogo de Servicios de la Plataforma de Interoperabilidad del Estado – PIDE ingresar al siguiente enlace <https://www.gobiernodigital.gob.pe/interoperabilidad/>



- e) Acreditación del Cumplimiento de Términos de Referencia – Capítulo III
- f) Declaración jurada de plazo de prestación del servicio. (**Anexo N° 4**)⁵
- g) Promesa de consorcio con firmas legalizadas, de ser el caso, en la que se consigne los integrantes, el representante común, el domicilio común y las obligaciones a las que se compromete cada uno de los integrantes del consorcio así como el porcentaje equivalente a dichas obligaciones. (**Anexo N° 5**)
- h) El precio de la oferta en SOLES . Adjuntar obligatoriamente el **Anexo N° 6**.

El precio total de la oferta y los subtotales que lo componen son expresados con dos (2) decimales. Los precios unitarios pueden ser expresados con más de dos (2) decimales.

Importante

- *El órgano encargado de las contrataciones o el comité de selección, según corresponda, verifica la presentación de los documentos requeridos. De no cumplir con lo requerido, la oferta se considera no admitida.*
- *En caso de requerir estructura de costos o análisis de precios, esta se presenta para el perfeccionamiento del contrato.*

2.2.1.2. Documentos para acreditar los requisitos de calificación

Incorporar en la oferta los documentos que acreditan los “**Requisitos de Calificación**” que se detallan en el numeral 3.2 del Capítulo III de la presente sección de las bases.

2.2.2. Documentación de presentación facultativa:

- a) En el caso de microempresas y pequeñas empresas integradas por personas con discapacidad, o en el caso de consorcios conformados en su totalidad por estas empresas, deben presentar la constancia o certificado con el cual acredite su inscripción en el Registro de Empresas Promocionales para Personas con Discapacidad⁶.
- b) Solicitud de bonificación por tener la condición de micro y pequeña empresa. (**Anexo N° 11**)
- c) Los postores que apliquen el beneficio de la exoneración del IGV previsto en la Ley N° 27037, Ley de Promoción de la Inversión en la Amazonía, deben presentar la Declaración Jurada de cumplimiento de condiciones para la aplicación de la exoneración del IGV (Anexo N° 7).
- d) Los postores con domicilio en la provincia donde se prestará el servicio, o en las provincias colindantes, sean o no pertenecientes al mismo departamento o región, pueden presentar la solicitud de bonificación por servicios prestados fuera de la provincia de Lima y Callao, según Anexo N° 10.

Advertencia

⁵ En caso de considerar como factor de evaluación la mejora del plazo de prestación del servicio, el plazo ofertado en dicho anexo servirá también para acreditar este factor.

⁶ Dicho documento se tendrá en consideración en caso de empate, conforme a lo previsto en el artículo 91 del Reglamento.



El órgano encargado de las contrataciones o el comité de selección, según corresponda, no podrá exigir al postor la presentación de documentos que no hayan sido indicados en los acápite "Documentos para la admisión de la oferta", "Requisitos de calificación" y "Factores de evaluación".

Importante para la Entidad

*Esta disposición **solo** debe ser incluida en el caso de procedimientos de selección cuyo valor estimado sea igual o menor a cincuenta (50) UIT:*

2.3. PRESENTACIÓN DEL RECURSO DE APELACIÓN

"El recurso de apelación se presenta ante la Unidad de Trámite Documentario de la Entidad.

En caso el participante o postor opte por presentar recurso de apelación y por otorgar la garantía mediante depósito en cuenta bancaria, se debe realizar el abono en:

N ° de Cuenta : [0473001446]
Banco : [BANCO DE LA NACION]
N° CCI⁷ : [NO CORRESPONDE]

"

Incorporar a las bases o eliminar, según corresponda.

2.4. REQUISITOS PARA PERFECCIONAR EL CONTRATO

El postor ganador de la buena pro debe presentar los siguientes documentos para perfeccionar el contrato:

- Garantía de fiel cumplimiento del contrato.
- Garantía de fiel cumplimiento por prestaciones accesorias, de ser el caso.
- Contrato de consorcio con firmas legalizadas ante Notario de cada uno de los integrantes, de ser el caso.
- Código de cuenta interbancaria (CCI) o, en el caso de proveedores no domiciliados, el número de su cuenta bancaria y la entidad bancaria en el exterior.
- Copia de la vigencia del poder del representante legal de la empresa que acredite que cuenta con facultades para perfeccionar el contrato, cuando corresponda.
- Copia de DNI del postor en caso de persona natural, o de su representante legal en caso de persona jurídica.

Advertencia

De acuerdo con el artículo 4 del Decreto Legislativo N° 1246, las Entidades están prohibidas de exigir a los administrados o usuarios la información que puedan obtener directamente mediante la interoperabilidad a que se refieren los artículos 2 y 3 de dicho Decreto Legislativo. En esa medida, si la Entidad es usuaria de la Plataforma de Interoperabilidad del Estado – PIDE⁸ y siempre que el servicio web se encuentre activo en el Catálogo de Servicios de dicha plataforma, no corresponderá exigir los documentos previstos en los literales e) y f).

- Domicilio para efectos de la notificación durante la ejecución del contrato.
- Autorización de notificación de la decisión de la Entidad sobre la solicitud de ampliación de

⁷ En caso de transferencia interbancaria.

⁸ Para mayor información de las Entidades usuarias y del Catálogo de Servicios de la Plataforma de Interoperabilidad del Estado – PIDE ingresar al siguiente enlace <https://www.gobiernodigital.gob.pe/interoperabilidad/>



- plazo mediante medios electrónicos de comunicación⁹. (**Anexo N° 12**).
- i) Detalle de los precios unitarios del precio ofertado¹⁰.
- j) Estructura de costos¹¹.
- k) Detalle del precio de la oferta de cada uno de los servicios que conforman el paquete¹².

Importante

- *En caso que el postor ganador de la buena pro sea un consorcio, las garantías que presente este para el perfeccionamiento del contrato, así como durante la ejecución contractual, de ser el caso, además de cumplir con las condiciones establecidas en el artículo 33 de la Ley y en el artículo 148 del Reglamento, deben consignar expresamente el nombre completo o la denominación o razón social de los integrantes del consorcio, en calidad de garantizados, de lo contrario no podrán ser aceptadas por las Entidades. No se cumple el requisito antes indicado si se consigna únicamente la denominación del consorcio, conforme lo dispuesto en la Directiva Participación de Proveedores en Consorcio en las Contrataciones del Estado”.*
- *En los contratos periódicos de prestación de servicios en general que celebren las Entidades con las micro y pequeñas empresas, estas últimas pueden otorgar como garantía de fiel cumplimiento el diez por ciento (10%) del monto del contrato, porcentaje que es retenido por la Entidad durante la primera mitad del número total de pagos a realizarse, de forma prorrateada en cada pago, con cargo a ser devuelto a la finalización del mismo, conforme lo establece el numeral 149.4 del artículo 149 y el numeral 151.2 del artículo 151 del Reglamento. Para dicho efecto los postores deben encontrarse registrados en el REMYPE, consignando en la Declaración Jurada de Datos del Postor (Anexo N° 1) o en la solicitud de retención de la garantía durante el perfeccionamiento del contrato, que tienen la condición de MYPE, lo cual será verificado por la Entidad en el link <http://www2.trabajo.gob.pe/servicios-en-linea-2-2> opción consulta de empresas acreditadas en el REMYPE.*
- *En los contratos cuyos montos sean iguales o menores a doscientos mil Soles (S/ 200,000.00), no corresponde presentar garantía de fiel cumplimiento de contrato ni garantía de fiel cumplimiento por prestaciones accesorias. Dicha excepción también aplica a los contratos derivados de procedimientos de selección por relación de ítems, cuando el monto del ítem adjudicado o la sumatoria de los montos de los ítems adjudicados no supere el monto señalado anteriormente, conforme a lo dispuesto en el literal a) del artículo 152 del Reglamento.*

Importante

- *Corresponde a la Entidad verificar que las garantías presentadas por el postor ganador de la buena pro cumplan con los requisitos y condiciones necesarios para su aceptación y eventual ejecución, sin perjuicio de la determinación de las responsabilidades funcionales que correspondan.*
- *De conformidad con el Reglamento Consular del Perú aprobado mediante Decreto Supremo N° 076-2005-RE para que los documentos públicos y privados extendidos en el exterior tengan validez en el Perú, deben estar legalizados por los funcionarios consulares peruanos y refrendados por el Ministerio de Relaciones Exteriores del Perú, salvo que se trate de documentos públicos emitidos en países que formen parte del Convenio de la Apostilla, en cuyo caso bastará con que estos cuenten con la Apostilla de la Haya¹³.*

⁹ En tanto se implemente la funcionalidad en el SEACE, de conformidad con la Primera Disposición Complementaria Transitoria del Decreto Supremo N° 234-2022-EF.

¹⁰ Incluir solo en caso de la contratación bajo el sistema a suma alzada.

¹¹ Incluir solo cuando resulte necesario para la ejecución contractual, identificar los costos de cada uno de los rubros que comprenden la oferta.

¹² Incluir solo en caso de contrataciones por paquete.

¹³ Según lo previsto en la Opinión N° 009-2016/DTN.



- *La Entidad no puede exigir documentación o información adicional a la consignada en el presente numeral para el perfeccionamiento del contrato.*

2.5. PERFECCIONAMIENTO DEL CONTRATO

El contrato se perfecciona con la suscripción del documento que lo contiene. Para dicho efecto el postor ganador de la buena pro, dentro del plazo previsto en el artículo 141 del Reglamento, debe presentar la documentación requerida en **MESA DE PARTES DE LA ENTIDAD SITO EN PLAZA PRINCIPAL S/N PUERTO PRADO – DISTRITO DE RIO TAMBO – PROVINCIA DE SATIPO – JUNÍN**], dirigido a la Sub Gerencia de Logística, en los horarios de lunes a viernes de 08:15 a 17:30 horas.

2.6. FORMA DE PAGO

La Entidad realizará el pago de la contraprestación pactada a favor del contratista en UNICO PAGO, de conformidad con los términos de referencia.

Para efectos del pago de las contraprestaciones ejecutadas por el contratista, la Entidad debe contar con la siguiente documentación:

- Solicitud de pago de parte del contratista adjuntando:
 - Informe del funcionario responsable del área usuaria, emitiendo la conformidad de la prestación efectuada.
 - Comprobante de pago.
 - Comprobante de pago.
 - Panel Fotografico.

Dicha documentación se debe presentar en **MESA DE PARTES DE LA ENTIDAD SITO EN PLAZA PRINCIPAL S/N PUERTO PRADO – DISTRITO DE RIO TAMBO – PROVINCIA DE SATIPO – JUNÍN**.



CAPÍTULO III REQUERIMIENTO

Importante

De conformidad con el numeral 29.8 del artículo 29 del Reglamento, el área usuaria es responsable de la adecuada formulación del requerimiento, debiendo asegurar la calidad técnica y reducir la necesidad de su reformulación por errores o deficiencias técnicas que repercutan en el proceso de contratación.

3.1. TERMINOS DE REFERENCIA



MUNICIPALIDAD DISTRITAL DE RIO TAMBO
ADJUDICACION SIMPLIFICADA N° 013-2023-CS/MDRT - PRIMERA CONVOCATORIA



THAIS MARTHA CANCHANYA CORONACION
 ARQUITECTA
 CAP N° 21103

Convenio N° 12-0014-NC-09
 "CREACION DEL SERVICIO DE RECREACION CIVICO CULTURAL DE CC. NN NUEVO LUZ DE OVIRI DISTRITO DE RIO TAMBO - SATIPO - JUNIN"

REQUERIMIENTO N° 001-2023/CONV N°12-0014-NC-09/RO-TMCC

PARA : ARQ. LENIN WILLIAMS REYES ROJAS
 Supervisor de Obra
ATENCION : SUBGERENCIA DE EJECUCION DE OBRAS PUBLICAS
 Arq. Cesar Asto Muñoz
DE : ARQ. THAIS MARTHA CANCHANYA CORONACION
 Residente de Obra
ASUNTO : CONTRATACION DE MANO DE OBRA CALIFICADA
REFERENCIA : Proyecto: "CREACION DEL SERVICIO DE RECREACION CIVICO CULTURAL DE CC. NN NUEVO LUZ DE OVIRI DISTRITO DE RIO TAMBO - SATIPO - JUNIN".
Lugar y fecha : Puerto Prado, 25 de mayo del 2023.

Por el presente me dirijo a usted, para hacerle llegar los saludos cordiales a nombre de la RESIDENCIA DE LA OBRA DE REFERENCIA y mencionarle lo siguiente:

I. ANTECEDENTES

- 1.1. CON FECHA 22 DE ABRIL DEL 2022 SE EJECUTA ADJUDICACION SIMPLIFICADA N°021-2022-OEC/MDRT, PARA LA CONTRATACION DE MANO DE OBRA CALIFICADA AL PRESTADOR DE SERVICIO CONTRATISTAS Y CONSULTORA XIMENA EIRL POR EL MONTO DE S/. 193,800.00.
- 1.2. LA EMPRESA CONTRATISTAS Y CONSULTORA XIMENA EIRL, HA EJECUTADO LA OBRA HASTA UN AVANCE FISICO ACUMULADO DE 71.46% Y COBRADO EN CUATRO ARMADAS UN TOTAL DE S/. 122,792.23.
- 1.3. MEDIANTE INFORME N° 001-2023/CONV N°12-0014-NC-09/SO-LWRR DE LA SUPERVISION, A SU VEZ MEDIANTE ACTO RESOLUTIVO ALCALDIA N°064-2023-A/MDRT SE PROCEDIO A RESOLVER CONTRATO AL PRESTADOR DE SERVICIO DE MANO CALIFICADA POR INCUMPLIMIENTO CONTRACTUAL, Y MEDIANTE EL PRESENTE SE SOLICITA NUEVA CONTRATACION CON EL SALDO DEL SERVICIO.

Asimismo, requerir lo(s) siguiente(s):

OBJETO DE LA CONTRATACION:				
TIPO	Bienes		Servicios	X
CANTIDAD	UNIDAD/MEDIDA	DESCRIPCION		
01	SERVICIO	MANO DE OBRA CALIFICADA		

AFECTACION PRESUPUESTAL:				
Actividad		Proyecto	X	Programa
2	Meta	0111- "CREACION DEL SERVICIO DE RECREACION CIVICO CULTURAL DE CC. NN NUEVO LUZ DE OVIRI DISTRITO DE RIO TAMBO - SATIPO - JUNIN", con Código Único de Inversiones N° 2464052.		
	Fuente de Financiamie	05 Recursos Determinados		
	Clasificador de Gasto	2.6.23.99.5 - Servicios		
	Monto Total	s/. 71007.77(Setenta y un mil siete con 77/100 soles).		

DETALLE DEL REQUERIMIENTO:				
3	Adjunto	Especificaciones Técnicas (ET)	Términos de Referencia (TdR)	X
		Listado de Bienes a Adquirir	Listado de Servicios a Contratar	
		Presupuesto Analítico de Obra	X	Expediente Técnico

Por lo que agradeceré se proceda con la atención pronta de lo solicitado dentro del plazo que la Ley de Contrataciones establece.
 Atentamente,

RESIDENTE DE OBRA	SUPERVISOR DE OBRA
 Thais M. Canchanya Coronacion ARQUITECTA CAP. 21103 RESIDENTE DE OBRA	 Lenin Williams Reyes Rojas ARQUITECTO CAP. 17026 SUPERVISOR DE OBRA

918420359
 marthacanchanyacoronacion@gmail.com

Scanned with CamScanner



THAIS MARTHA CANCHANYA CORONACION
ARQUITECTA
CAP. N° 21103

Convenio N° 12-0014-NC-03
"CREACION DEL SERVICIO DE RECREACION CIVICO CULTURAL DE CC. NN NUEVO LUZ DE OVIRI DISTRITO DE RIO TAMBO - SATIPO - JUNIN"

TÉRMINOS DE REFERENCIA PARA CONTRATACIÓN DE SERVICIOS Y CONSULTORIAS EN GENERAL

- 1. ÁREA USUARIA QUE REQUIERE EL SERVICIO**
Sub Gerencia de Ejecución de Obras Publicas de la Municipalidad Distrital de Rio Tambo.
- 2. OBJETO DE CONTRATACIÓN**
CONTRATACIÓN DEL SERVICIO DE MANO DE OBRA CALIFICADA PARA EL PROYECTO: "CREACION DEL SERVICIO DE RECREACION CIVICO CULTURAL DE CC. NN NUEVO LUZ DE OVIRI DISTRITO DE RIO TAMBO - SATIPO - JUNIN".
- 3. FINALIDAD PUBLICA**
Contratación del servicio de MANO DE OBRA CALIFICADA para Ejecutar la obra de acuerdo a las especificaciones técnicas, tiempos y calidad en el proyecto: "CREACION DEL SERVICIO DE RECREACION CIVICO CULTURAL DE CC. NN NUEVO LUZ DE OVIRI DISTRITO DE RIO TAMBO - SATIPO - JUNIN".
- 4. SISTEMA DE CONTRATACION:**
A Suma Alzada
- 5. DESCRIPCIÓN TÉCNICA DEL SERVICIO**
La Contratación del servicio de MASNO DE OBRA CALIFICADA para la ejecución del proyecto del proyecto: "CREACION DEL SERVICIO DE RECREACION CIVICO CULTURAL DE CC. NN NUEVO LUZ DE OVIRI DISTRITO DE RIO TAMBO - SATIPO - JUNIN", debe de cumplir con ejecutar las siguientes partidas:

CANT		DESCRIPCIÓN DEL SERVICIO			
1	- SERVICIO DE MANO DE OBRA CALIFICADA				
Las partidas restantes a ejecutarse son las siguientes:					
Ítem	Partidas	Und.	METRADO TOTAL DEL PROYECTO	METRADO RESTANTE DE OBRA	
03	MOVIMIENTO DE TIERRAS				
03.01	EXCAVACION				
03.01.02	EXCAVACIÓN DE ZANIAS PARA CUNETAS TERRENO NORMAL SECC. PROM. 0.50X0.20M	m	430.32		430.32
04	PISOS Y PAVIMENTOS				
4.01	PAVIMENTACIÓN DE VÍAS CON PIEDRA SELECCIONADA Y HABILITADA MEZCLA C/A 1:6 + 40% PM E=15CM (MOD DE 1-8 A 1-6+40%PM)	m2	1,822.55		16.91
04.03	CURADO DE PAVIMENTO	m2	1,822.55		1,822.55
06	CONCRETO SIMPLE				
06.01	SARDINEL				
06.01.01	SARDINELES - CONCRETO F'C = 175 KG/CM2 C/MEZCLADORA	m3	121.00		16.00
06.01.02	SARDINEL - ENCOFRADO Y DESENCOFRADO CARAVISTA	m2	1,702.78		224.06
06.01.03	CURADO DE CONCRETO	m2	334.85		216.55
06.01.04	JUNTA CON ASFALTO E= 1"	m	222.32		222.32
06.02	CUNETAS				
06.02.01	CUNETAS - CONCRETO F'C= 140KG/CM2 (C.H)	m3	12.91		12.91
06.02.02	ENCOFRADO Y DESENCOFRADO	m2	86.06		86.06
06.02.03	CURADO DE CONCRETO	m2	129.10		129.10
06.02.04	JUNTA CON ASFALTO E= 1"	m	57.38		57.38
06.03	BADEN				
06.03.01	BADÉN - MAMPOSTERÍA DE PIEDRA MEZCLA 1:8 +75% PM, E=0.30M	m2	71.89		71.89
06.03.02	ENCOFRADO Y DESENCOFRADO	m2	15.52		15.52
06.03.03	CURADO DE CONCRETO	m2	71.89		71.89



Thais M. Canchanya Coronación
ARQUITECTA CAP. 21103
RESIDENTE DE OBRA



918520359
marthacanchanyac@gmail.com



Lenin W. Reyes Rojas
ARQUITECTO CAP. 17026
SUPERVISOR DE OBRA



MUNICIPALIDAD DISTRITAL DE RIO TAMBO
ADJUDICACION SIMPLIFICADA N° 013-2023-CS/MDRT - PRIMERA CONVOCATORIA



THAIS MARTHA CANCHANYA COORDINACION
ARQUITECTA
CAP N° 21103

Convenio N° 12-0014-NC-09
"CREACION DEL SERVICIO DE RECREACION CIVICO
CULTURAL DE CC. NN NUEVO LUZ DE OVIRI DISTRITO DE
RIO TAMBO - SATIPO - JUNIN"

06.03.04	JUNTA CON ASFALTO E= 1"	m	20.77	20.77
06.04	VEREDAS			
06.04.01	VEREDAS - COLOCACIÓN DE ADOQUINES 0.10X0.20X0.06	m2	889.11	889.11
06.04.02	CONFORMACIÓN DE CAMA DE ARENA PARA ASENTADO DE ADOQUINES E=0.05M	m2	889.11	889.11
06.04.03	RELLENO CON ARENILLA	m3	88.91	88.91
06.04.04	VEREDAS - CONCRETO F'C= 175 KG/CM2 E=0.10M INCLUYE ACABADO Y BRUÑADO	m2	2,939.17	247.12
06.04.05	VEREDAS - ENCOFRADO Y DESENCOFRADO	m2	190.58	31.93
06.04.06	CURADO DE CONCRETO	m2	559.20	167.78
06.04.07	JUNTA CON ASFALTO E= 1"	m	1,905.77	1,905.77
06.04.08	NIVELACIÓN Y APISONADO PARA FALSO PISO Y VEREDAS	m2	2,939.17	979.17
06.05	RAMPAS			
06.05.01	RAMPA - CONCRETO F'C= 140 KG/CM2 CON MEZCLADORA E=4"	m2	11.52	11.52
06.05.02	CURADO DE CONCRETO	m2	11.52	11.52
07	SEÑALIZACIÓN			
07.01	PINTADO DE SARDINELES	m	430.32	430.32
09	OTROS			
9.01	SEÑALIZACIONES PREVENTIVAS E INFORMATICAS	und	2.00	1.00
10	PLACA RECORDATORIA			
10.01	SUMINISTRO DE PLACA RECORDATORIO SEGUN DISEÑO Y CALIDAD (70CM x 42 CM) INCLUIDO MURETE SEGUN DISEÑO	und	1.00	1.00
15	INSTALACION DE AREAS VERDES			
15.03	SEMBRADO DE GRASS (INCLUYE SUMINISTRO Y SELECCIÓN)	m2	3,072.40	3,072.40
15.04	RIEGO DE GRASS CON MANGUERA	m2	3,072.40	3,072.40
16	INSTALACION DE PLANTACIONES			
16.01	SEMBRADO DE PLANTA Y TAPADO DE HOYO DE 0.40X0.40 X 0.40	und	300.00	300.00
16.02	RIEGO DE PLANTONES	und	300.00	300.00
16.03	SIEMBRA DE ARBUSTOS	und	300.00	300.00
17	INSTALACIONES SANITARIAS			
17.01	FUENTE DE AGUA			
17.01.01	ENCOFRADO Y DESENCOFRADO	m2	6.79	6.79
17.01.02	SOLADO E=4" MEZCLA 1:10 C:H PREPARACION MANUAL	m2	9.31	9.31
17.01.03	ASENTADO DE MURO DE PIEDRA HABILITADA MEZCLA C:A 1:6 + 75% P.G.	m3	4.62	4.62
17.01.04	CONCRETO F'C= 140 KG/CM2 C/MEZCLADORA	m3	4.62	4.62
17.02	SISTEMA DE RIEGO			
17.02.05	SALIDA DE AGUA FRÍA CON TUBERÍA PVC SAP DE 1/2"	pto	25.00	25.00
17.02.06	CODO PVC SAP DE Ø 1/2" X 90°	und	5.00	5.00
17.02.07	TEE PVC PARA RED DE AGUA POTABLE DE Ø 3/4"	und	27.00	27.00
17.02.08	REDUCCION PVC PARA RED DE AGUA POTABLE DE Ø 3/4" A Ø 1/2"	und	2.00	2.00
17.02.09	VÁLVULA DE CHECK DE BRONCE DE 1/2"	und	25.00	25.00
17.02.10	VÁLVULA DE COMPUERTA DE BRONCE DE 3/4"	und	1.00	1.00
17.02.11	GRIFO DE BRONCE DE 1/2"	und	25.00	25.00
17.02.12	SUMINISTRO E INSTALACIÓN DE MEDIDOR DE AGUA POTABLE (A CARGO DE EMPRESA DE SERVICIOS)	gib	1.00	1.00
17.02.13	REJA PARA RETENCION DE SOLIDOS Fº 1/4" C/MARCO L 1/2"x1/2" 1/4" (CAMARA DE REJAS)	und	19.00	19.00
17.02.14	LOSA SUMIDERO DE CONCRETO CON ORIFICIOS DE 3/4" (CAMARA DE REJAS)	und	25.00	25.00
17.02.15	SUMINISTRO E INSTALACION DE PUNTO DE RIEGO CON ASPERSORES INC. ACCESORIOS Y CAJA DE 0.30X0.30	und	25.00	25.00
17.02.16	PRUEBA HIDRAULICA Y DESINFECCIÓN DE TUBERÍA DE AGUA POTABLE	m	482.92	482.92
18	INSTALACIONES ELECTRICAS			
18.02	INSTALACIONES ELECTRICAS			
18.02.01	SALIDA P/TOMACORRIENTE BIPOLAR DOBLE TUB. SEL CABLE TW N° 12 EN PARED CAJA LIVIANA	pto	80.00	80.00
18.02.02	SUMINISTRO Y COLOCACIÓN DE FAROLA ORNAMENTAL EN PARQUES SEGUN DISEÑO ADJUNTO	und	80.00	80.00
19	OTROS			
19.01	BUSTO			
19.01.01	EXCAVACIÓN MANUAL DE TERRENO SUELTO	m3	0.66	0.66
19.01.02	ENCOFRADO Y DESENCOFRADO	m2	14.40	14.40
19.01.03	ACERO DE REFUERZO FY = 4200 KG/CM2	kg	65.10	65.10
19.01.04	CONCRETO F'C= 175 KG/CM2 C/MEZCLADORA	m3	2.82	2.82
19.01.05	TARRAJEO DE COLUMNAS MEZCLA C:A 1:5 E=1.5CM	m2	14.40	14.40
19.01.06	CONFECCION E INSTALACION DE BUSTO	und	1.00	1.00
19.02	BANCAS			
19.02.01	BANCAS URBANAS SEGUN DISEÑO ADJUNTO	und	24.00	24.00
19.02.02	REVESTIMIENTO EN JARDINERAS - BANCAS COLOR CLARO	m2	78.24	78.24
19.03	AREA DE IZAJE			
19.03.01	EXCAVACIÓN MANUAL DE TERRENO SUELTO	m3	0.23	0.23
19.03.02	CONCRETO 1:12 +25% P.G. PREPARACION DE MEZCLA MANUAL	m3	0.23	0.23
19.03.03	ENCOFRADO Y DESENCOFRADO	m2	5.18	5.18
19.03.04	CONCRETO F'C= 175 KG/CM2 C/MEZCLADORA	m3	2.14	2.14
19.03.05	REVESTIMIENTO EN JARDINERAS - BANCAS COLOR CLARO	m2	9.60	9.60
19.04	LETRAS DE CONCRETO			
19.04.01	ENCOFRADO Y DESENCOFRADO	m2		



Thais M. Canchanya Coronación
ARQUITECTA CAP. 21103



918520389
marthacanchanyaco@gmail.com



Lenin W. Ramos Reyes Rojas
ARQUITECTO CAP. 17026
SUPERVISOR DE OBRAS

Scanned with CamScanner



MUNICIPALIDAD DISTRITAL DE RIO TAMBO
ADJUDICACION SIMPLIFICADA N° 013-2023-CS/MDRT - PRIMERA CONVOCATORIA



THAIS MARTHA CANCHANYA CORONACION
ARQUITECTA
CAP N° 21103

Convenio N° 12-0014-NC-09
"CREACION DEL SERVICIO DE RECREACION CIVICO
CULTURAL DE CC. NN NUEVO LUZ DE OVIRI DISTRITO DE
RIO TAMBO - SATIPO - JUNIN"

19.04.02	ACERO DE REFUERZO FY = 4200 KG/CM2	kg	625.14	200.14
19.04.03	CONCRETO FC= 175 KG/CM2 C/MEZCLADORA	m3	3.42	3.42
20	MODULO DE SERVICIOS HIGIENICOS			
20.01	CONCRETO SIMPLE			
20.03.06	FALSO PISO - MEZCLA C/H 1:10 E=4" PREPARACION C/MEZCLADORA	m2	26.94	26.94
20.03.07	VEREDAS - CONCRETO FC= 175 KG/CM2 E=0.10M INCLUYE ACABADO Y BRUÑADO	m2	27.56	27.56
20.03.08	VEREDAS - ENCOFRADO Y DESENCOFRADO	m2	6.75	6.75
20.03.09	CURADO DE CONCRETO	m2	27.56	27.56
20.03.10	JUNTA CON ASFALTO E= 1"	m	32.00	32.00
20.07	PISOS Y PAVIMENTOS			
20.07.01	CONTRAPISOS DE 48 mm.	m2	26.94	26.94
20.07.02	PISO DE PORCELANATO ANTIDESLIZANTE DE 40 X 40 cm CON PEGAMENTO	m2	26.94	26.94
20.08	ZOCALOS			
20.08.01	ZOCALO DE CERAMICO DE 20 X 30 CM MEZCLA 1:4 ESP=2 CM.	m2	89.60	89.60
20.09	CONTRAZOCALOS			
20.09.01	CONTRAZOCALO DE CEMENTO H=0.30M MEZCLA C/A 1:4 INC. ESPESOR DE MEZ 2.0CM	m	25.10	25.10
20.10	CARPINTERIA DE MADERA			
20.10.01	PUERTAS DE MADERA TABLEROS REBAJADOS DE 4.5MM INCLUYE MARCO DE 2"x2"	m2	13.31	13.31
20.11	CARPINTERIA METALICA			
20.11.01	VENTANAS METALICAS INCLUYE REJILLA DE SEGURIDAD Y COLOCACION	m2	9.76	4.76
20.12	CERRAJERIA			
20.12.01	BISAGRA CAPUCHINA DE 3 1/2" X 3 1/2"	und	24.00	24.00
20.12.02	CERROJO DE 3" FFG	und	4.00	4.00
20.12.03	CERRADURA FORTE DOS GOLPES EN PUERTA	und	3.00	3.00
20.13	VIDRIOS, CRISTALES Y SIMILARES			
20.13.01	VIDRIO DOBLE SUMINISTRO Y COLOCACION	p2	73.11	73.11
20.14	PINTURAS			
20.14.01	PINTURA LATEX EN MUROS INTERIORES DOS MANOS	m2	23.50	23.50
20.14.02	PINTURA ESMALTE DOS MANOS EN MUROS EXTERIORES	m2	245.10	245.10
20.14.03	PINTURA LATEX DOS MANOS EN CIELORRASO Y VIGAS	m2	75.46	75.46
20.14.04	PINTURA BARNIZ EN CARPINTERIA DE MADERA : PUERTAS, VENTANAS, ETC. (INC ANDAMIO)	m2	23.08	23.08
20.15	INSTALACIONES SANITARIAS			
20.15.10	REGISTRO ROSCADO DE Ø 4"	und	2.00	2.00
20.15.11	SUMIDERO DE BRONCE 2"	pto	6.00	6.00
20.15.12	CAJAS DE REGISTRO DE DESAGUE 12" x 24"	und	2.00	2.00
20.15.13	TRAMPA "D" DE P.V.C. SAL PARA DESAGUE DE 2"	und	6.00	6.00
20.15.14	SALIDA DE AGUA FRIA CON TUBERIA PVC SAP DE 1/2"	pto	15.00	15.00
20.15.15	SUMINISTRO E INSTALACION DE TUBERIA DE PVC Ø 1/2" C-10	m	42.00	42.00
20.15.18	TEE PVC PARA RED DE AGUA POTABLE DE Ø 1/2"	und	12.00	12.00
20.15.19	CODO PVC SAP DE Ø 1/2" X 90º	und	35.00	35.00
20.15.20	REDUCCION PVC PARA RED DE AGUA POTABLE DE Ø 3/4" A Ø 1/2"	und	2.00	2.00
20.15.21	VALVULA COMPUERTA DE 1/2"	und	5.00	5.00
20.15.22	VALVULA CHECK DE BRONCE DE 1 1/2"	und	2.00	2.00
20.15.23	GRIFO DE BRONCE DE 1/2"	und	2.00	2.00
20.15.24	INODORO DE TANQUE BAJO DE LOSA VITRIFICADA COLOR BLANCO (INCLUYE INSTALACION Y GRIFERIA CROMADA)	pza	4.00	4.00
20.15.25	URINARIO TIPO PICO BLANCO (INCLUYE ACCESORIOS)	und	3.00	3.00
20.15.26	DUCHA CON CABEZA GIRATORIA	und	3.00	3.00
20.16	INSTALACIONES ELECTRICAS			
20.16.01	EXCAVACION MANUAL DE TERRENO SUELTO	m3	16.51	8.51
20.16.03	SALIDA INTERRUPTOR SIMPLE	pto	5.00	5.00
20.16.04	SALIDA INTERRUPTOR DOBLE	pto	2.00	2.00
20.16.05	SALIDA P/TOMACORRIENTE BIPOLAR DOBLE TUB. SEL CABLE TW N° 12 EN PARED CAJA LIVIANA	pto	6.00	6.00
20.16.06	TABLERO TERMOMAGNETICO DE DISTRIBUCION METALICO	und	1.00	1.00
20.16.07	SUB-TABLERO DE DISTRIBUCION Ø3 CIRCUITOS	und	2.00	2.00
20.16.08	ARTEFACTO FLUORESCENTE CIRCULAR DE 32W INCLUYE COLOCACION	und	3.00	3.00
20.16.09	ARTEFACTO SPOT LIGHT EQUIPO Y PROTECCION	und	6.00	6.00
20.16.10	INTERRUPTOR AUTOMATICO TERMOMAGNETICO 2X15A 220V 10KA (ATORNILLABLE)	pto	3.00	3.00
20.16.11	INTERRUPTOR AUTOMATICO TERMOMAGNETICO 2X20A 220V 10KA (ATORNILLABLE)	und	2.00	2.00
21	EQUIPAMIENTO			
21.01	ASTA DE BANDERA (PARA SEGUNDO PEDESTAL) H=5.5M, INC INSTALACION	und	3.00	3.00
21.02	DEPOSITO DE BASURA	und	15.00	15.00
21.03	INSTALACION Y SUMINISTRO DE PASAMANOS RECTANGULAR SEGUN DISEÑO (H=2.10M, L=2.80M, TUBO Ø3" FIERRO NEGRO)	und	1.00	1.00
21.04	INSTALACION Y SUMINISTRO DE COLUMPIO SEGUN DISEÑO (H=2M, TRES SILLAS, TUBO Ø3" FIERRO NEGRO)	und	1.00	1.00
21.05	INSTALACION Y SUMINISTRO DE SUBE Y BAJA SEGUN DISEÑO (H=50M, L=3.20M, TUBO Ø4" FIERRO NEGRO)	und	1.00	1.00



CONVENIO N° 12-0014
Thais M. Canchanya Coronación
ARQUITECTA CAP. 21103
RESIDENTE DE OBRA



916520559
marthacanchanyac@gmail.com



CONVENIO N° 12-0014
Lenin Williams Reyes Rojas
ARQUITECTO CAP. 17026

Scanned with CamScanner



MUNICIPALIDAD DISTRITAL DE RIO TAMBO
ADJUDICACION SIMPLIFICADA N° 013-2023-CS/MDRT - PRIMERA CONVOCATORIA



THAIS MARTHA CANCHANYA CORONACION
 ARQUITECTA
 CAP N° 21103

Convenio N° 12-0014-NC-09
 "CREACION DEL SERVICIO DE RECREACION CIVICO
 CULTURAL DE CC. NN NUEVO LUZ DE OVIRI DISTRITO DE
 RIO TAMBO - SATIPO - JUNIN"

21.06	SUMINISTRO E INSTALACION DE PERGOLA PARA BANCAS SEGUN DISEÑO	und	12.00	12.00
21	GLORIETA Y GRADERIAS			
23.02	MOVIMIENTO DE TIERRAS			
23.02.03	NIVELACIÓN Y APISONADO PARA FALSO PISO Y VEREDAS	m2	107.04	107.04
23.02.04	RELLENO CON MATERIAL PROPIO CON COMPACTACION CON PISON	m3	3.98	3.98
23.02.05	ACARREO Y ELIMINACION DE MATERIAL EXCEDENTE DMAX <= 100 M MANUAL	m3	85.41	25.62
23.03	CONCRETO SIMPLE			
23.03.03	SOBRECIMIENTO DE 0.25m DE ANCHO MEZCLA C-H 1:8+25% PM (MÁX.6") MANUAL	m3	24.13	24.13
23.03.04	SOBRECIMIENTO - ENCOFRADO Y DESENCOFRADO	m2	56.59	56.59
23.03.05	VEREDAS - COLOCACIÓN DE ADOQUINES 0.10X0.20X0.06	m2	49.37	49.37
23.03.06	CONFORMACIÓN DE CAMA DE ARENA PARA ASENTADO DE ADOQUINES E=0.05M	m2	49.37	49.37
23.03.07	RELLENO CON ARENILLA	m3	4.93	4.93
23.03.08	ESCALERAS CONCRETO F' C= 210KG/CM2	m3	3.52	3.52
23.03.09	ESCALERAS - ENCOFRADO Y DESENCOFRADO	m2	6.53	6.53
23.04	CONCRETO ARMADO			
23.04.12	BANCAS URBANAS SEGUN DISEÑO ADJUNTO	und	4.00	4.00
23.05	REVOQUES, ENLUCIDOS Y MOLDURAS			
23.05.01	TARRAJEO DE SOBRECIMIENTO C/A 1:5 E=1.5CM	m2	57.52	57.52
23.05.02	TARRAJEO DE MUROS EXTERIORES C/A 1:5 E=1.5CM (ANDAMIO METALICO)	m2	75.27	75.27
23.05.03	TARRAJEO DE COLUMNAS MEZCLA C/A 1:5 E=1.5CM	m2	23.37	23.37
23.05.04	TARRAJEO DE VIGAS MEZCLA C/A 1:5 E=1.5CM	m2	28.17	28.17
23.05.05	TARRAJEO DE CIELORRASO MEZCLA C/A 1:5 E=1.5CM CON CINTAS	m2	56.95	56.95
23.05.06	REVESTIMIENTO EN JARDINERAS - BANCAS COLOR CLARO	m2	9.60	9.60
23.05.07	REVESTIMIENTO DE PASOS CONTRAPASOS CON LAJA E=0.07M, LAJA E=0.05M, MEZCLA E=0.02M, JUNTA 0.01M C/A 1:4	m2	18.30	18.30
23.06	CARPINTERIA METALICA			
23.06.01	BARANDA DE TUBO ACERO NEGRO Ø 2"X2MM L=6.0 M Suministro y Colocación	m	31.20	31.20
23.07	PINTURAS			
23.07.01	PINTURA LÁTEX DOS MANOS EN MUROS Y COLUMNAS, CONSIDERA IMPRIMACIÓN	m2	80.89	80.89
23.07.02	PINTURA LÁTEX DOS MANOS EN CIELORRASO Y VIGAS	m2	75.31	75.31
24	LOSA MULTIFUNCIONAL			
24.01.04	PINTURA			
24.01.04.01	DEMARCAION DE LOSA DEPORTIVA PINTURA DE TRAFICO	m	250.00	250.00
24.01.05	EQUIPAMIENTO			
24.01.05.01	ARCO DE FULBITO CON TABLERO DE BASQUET	und	2.00	2.00
24.01.05.02	POSTES DE FIERRO Y NET PARA VOLEY	und	1.00	1.00
24.02	CERCO PERIMETRICO			
24.02.01	DADO DE CONCRETO			
24.02.01.01	CONCRETO F' C= 175 KG/CM2 C/MEZCLADORA	m3	0.80	0.40
24.02.01.02	ENCOFRADO Y DESENCOFRADO	m2	16.00	8.00
24.02.02	ESTRUCTURA METALICA			
24.02.02.01	CERCO PERIMETRICO METALICO, SEGUN DISEÑO	m	100.00	25.00
24.02.03	PINTURA			
24.02.03.01	PINTURA ANTICORROSIVA Y ESMALTE DOS MANOS CON ANDAMIO	m2	300.00	300.00
24.02.04	REFLECTOR PARA LOSA			
24.02.04.01	TENDIDO DE CABLE PARA REFLECTORES	m	168.00	168.00
24.02.04.02	SUMINISTRO E INSTALACIÓN DE REFLECTOR RECTANGULAR DE 400W HPIT	und	8.00	4.00
25	TRATAMIENTO DE AGUAS RESIDUALES			
25.01	TRABAJOS PRELIMINARES			
25.01.02	TRAZO Y REPLANTEO EN TERRENO NORMAL CON EQUIPO (TEODOLITO)	m2	9.23	9.23
25.02	BIODIGESTOR			
25.02.01	EXCAVACIÓN MANUAL DE TERRENO SUELTO	m3	8.68	8.68
25.02.02	RELLENO CON MATERIAL PROPIO COMPACTACIÓN CON EQUIPO LIVIANO	m3	0.86	0.86
25.02.03	SUMINISTRO E INSTALACION DE TANQUE BIODIGESTOR DE 600 LIT (INC. ACCESORIOS)	und	1.00	1.00
25.02.04	ACARREO Y ELIMINACION DE MATERIAL EXCEDENTE DMAX <= 100 M MANUAL	m3	8.80	8.80
25.03	TUBERIAS Y ACCESORIOS			
25.03.01	SUMINISTRO E INSTALACIÓN DE TUBERÍA DE SALIDA DE FPG Ø6"	m	3.00	3.00
25.03.02	SUMINISTRO E INSTALACIÓN DE TUBERÍA DE PVC DESAGUE SAL LIVIANO 4"	m	4.50	4.50
25.03.03	SUMINISTRO E INSTALACIÓN DE TUBERÍA DE DESAGUE PVC SAL LIVIANO 2" (SOMM) INCLUYE UNIÓN + 2% DESPERDICIO	m	2.00	2.00
25.03.04	SUMINISTRO E INSTALACION DE ACCESORIOS DE PVC SAL PARA DESAGÜE DE (DIAMETRO ENTRE 2" A 4")	und	2.00	2.00
25.03.05	SUM. Y COLOC. DE ACCESORIOS VALVULA DE CONTROL 2"	und	1.00	1.00



CONVENIO N° 12-0014

Thais M. Canchanya Coronación
 ARQUITECTA CAP. 21103
 RESIDENTE DE OBRA



918520389
 marthacanchanyac@gmail.com



CONVENIO N° 12-0014

Lenin Williams Reyes Rojas
 ARQUITECTO CAP. 17026
 SUPERVISOR DE OBRA



MUNICIPALIDAD DISTRITAL DE RIO TAMBO
ADJUDICACION SIMPLIFICADA N° 013-2023-CS/MDRT - PRIMERA CONVOCATORIA



THAIS MARTHA CANCHANYA CORONACION
 ARQUITECTA
 CAP. N° 21103

Convenio N° 12-0014-NC-09
 "CREACION DEL SERVICIO DE RECREACION CIVICO
 CULTURAL DE CC. NN NUEVO LUZ DE OVIRI DISTRITO DE
 RIO TAMBO - SATIPO - JUNIN"

25.03.06	SUMINISTRO Y COLOCACION DE TAPA METALICA DE 0.70X0.70X1/8"	und	1.00	1.00
25.04	CAMARA DE Lodos			
25.04.01	EXCAVACION MANUAL DE TERRENO SUELTO	m3	0.81	0.81
25.04.02	SOBRECIMIENTO ARMADO - CONCRETO F'c= 175KG/CM2 CON MEZCLADORA	m3	0.41	0.41
25.04.03	SOBRECIMIENTO - ENCOFRADO Y DESENCOFRADO	m2	6.62	6.62
25.04.04	SUM. Y COLOC. DE ACCESORIOS VALVULA DE CONTROL 2"	und	1.00	1.00
25.04.05	ACARREO Y ELIMINACION DE MATERIAL EXCEDENTE DMAX <= 100 M MANUAL	m3	1.01	1.01
25.05	CAMARA DE REPARTICION DE CAUDAL			
25.05.01	EXCAVACION MANUAL DE TERRENO SUELTO	m3	0.81	0.81
25.05.02	SOBRECIMIENTO ARMADO - CONCRETO F'c= 175KG/CM2 CON MEZCLADORA	m3	0.41	0.41
25.05.03	SOBRECIMIENTO - ENCOFRADO Y DESENCOFRADO	m2	6.62	6.62
25.05.04	ACARREO Y ELIMINACION DE MATERIAL EXCEDENTE DMAX <= 100 M MANUAL	m3	1.01	1.01
25.06	ZANJAS DE PERCOLACION			
25.06.01	EXCAVACION MANUAL DE TERRENO SUELTO	m3	25.52	25.52
25.06.02	REFINE Y NIVELACION DE ZANJA TN P/TUB AGUA HASTA 6"	m	18.00	18.00
25.06.03	CAMA DE APOYO EN FONDO DE TUBERIA E=10 CM.	m3	18.00	18.00
25.06.04	FILTRO DE GRAVA ZARANDEADA Ø 1"-1 1/2"	m3	10.33	10.33
25.06.05	RELLENO CON MATERIAL PROPIO COMPACTACION CON EQUIPO LIVIANO	m3	14.58	14.58

6. REQUISITOS PARA SER PROVEEDOR

- Persona Natural o Jurídica con RUC activo y habido.
- Contar con inscripción vigente en el Registro Nacional de Proveedores (RNP), en el registro correspondiente, salvo las contrataciones menores o iguales a una (1) UIT.
- No estar inhabilitado o suspendido para contratar con el Estado.
- Carta de Autorización Interbancaria (CCI).
- Contar con FICHA RUC, dentro del giro correspondiente el objeto de contratación.

6.1. DEL PERSONAL CLAVE

El contratista durante la ejecución del servicio objeto de la presente contratación, debe contar con el siguiente PERSONAL CLAVE:

➤ Un (01) Maestro De Obra

6.2. Del PERSONAL NO CLAVE

El contratista durante la ejecución del servicio objeto de la presente contratación, debe contar con el siguiente PERSONAL NO CLAVE:

Acreditar con copia simple de DNI. (el personal no clave deberán de ser de la zona de intervención)

OPERARIO (2)
 OFICIAL (2)
 PEON (7)

7. PLAZO O DURACIÓN DE LA PRESTACIÓN DEL SERVICIO

El plazo de la prestación del servicio será de 10 días Hábiles, contabilizadas a partir del inicio del servicio a través de un acta y/o Reinicio de Obra, salvo previa notificación de la Residencia de Obra.

8. EQUIPAMIENTO MÍNIMO

El postor deberá de contar con los siguientes equipos y herramientas:

- ✓ Amoladora
- ✓ Sierra Circular
- ✓ Taladro

CONVENIO N° 12-0014

 Thais M. Canchanya Coronación
 ARQUITECTA CAP. 21103
 RESIDENTE DE OBRA
 marthacanchanyac@gmail.com

CONVENIO N° 12-0014

 Lenia L. Garmy Rojas
 ARQUITECTO CAP. 17026
 SUPERVISOR DE OBRA

Scanned with CamScanner



THAIS MARTHA CANCHANYA CORONACION
ARQUITECTA
CAP. 21103

Convenio N° 12-0014-NC-03
"CREACION DEL SERVICIO DE RECREACION CIVICO
CULTURAL DE CC. NN NUEVO LUZ DE OVIRI DISTRITO DE
RIO TAMBO - SATIPO - JUNIN"

- ✓ Rotomartillo
- ✓ Comprensora
- ✓ Compactador de tierra movida
- ✓ Máquina de soldar
- ✓ Mezcladora
- ✓ Comprensora de pintado
- ✓ Y herramientas manuales

Todo ello será acreditado con copia de documentos que sustenten la propiedad, la posesión, el compromiso de compra venta o alquiler u otro documento que acredite la disponibilidad del equipamiento estratégico requerido.

9. LUGAR DE PRESTACIÓN DEL SERVICIO

El lugar de prestación se ubica en la CC. NN Nuevo Luz de Oviri, distrito de Rio Tambo, provincia de Satipo, departamento de Junín.

10. PRODUCTOS A ENTREGAR Y SU DESCRIPCIÓN DE SER EL CASO

Se considera el siguiente entregable, detallado a continuación:

INFORME DE ACTIVIDADES:

Periodo: A la culminación de la prestación de servicio

Contenido Mínimo: Valorización, metrados, panel Fotográfico, descripción de actividades ejecutadas, conclusiones.

Para solicitud de pago adicionar comprobante y otros requeridos por el área pertinente.

11. PLANO O DISEÑO, DE SER EL CASO



CONVENIO N° 12-0014
Thais M. Canchanya Coronación
ARQUITECTA CAP. 21103
RESIDENTE DE OBRA



CONVENIO N° 12-0014
Lenin Wilfrido Reyes Rojas
ARQUITECTO CAP. 17026
SUPERVISOR DE OBRA



918520369
marthacanchanyajac@gmail.com



MUNICIPALIDAD DISTRITAL DE RIO TAMBO
ADJUDICACION SIMPLIFICADA N° 013-2023-CS/MDRT - PRIMERA CONVOCATORIA



THAIS MARTHA CANCHANYA CORONACION
ARQUITECTA
CAP. N° 21103

Convenio N° 12-0014-NC-09
"CREACION DEL SERVICIO DE RECREACION CIVICO
CULTURAL DE CC. RN NUEVO LUZ DE OVIRI DISTRITO DE
RIO TAMBO - SATIPO - JUNIN"

Se muestra a continuación plano del planteamiento general de la obra, sin embargo, para mayor entendimiento del proyecto se deberá contemplar el total de planos, especificaciones técnicas, metrados, etc, que contiene el expediente técnico que se encuentra en custodia de la entidad y que podrá ser solicitado al área de estudios para su revisión por parte del prestador del servicio.

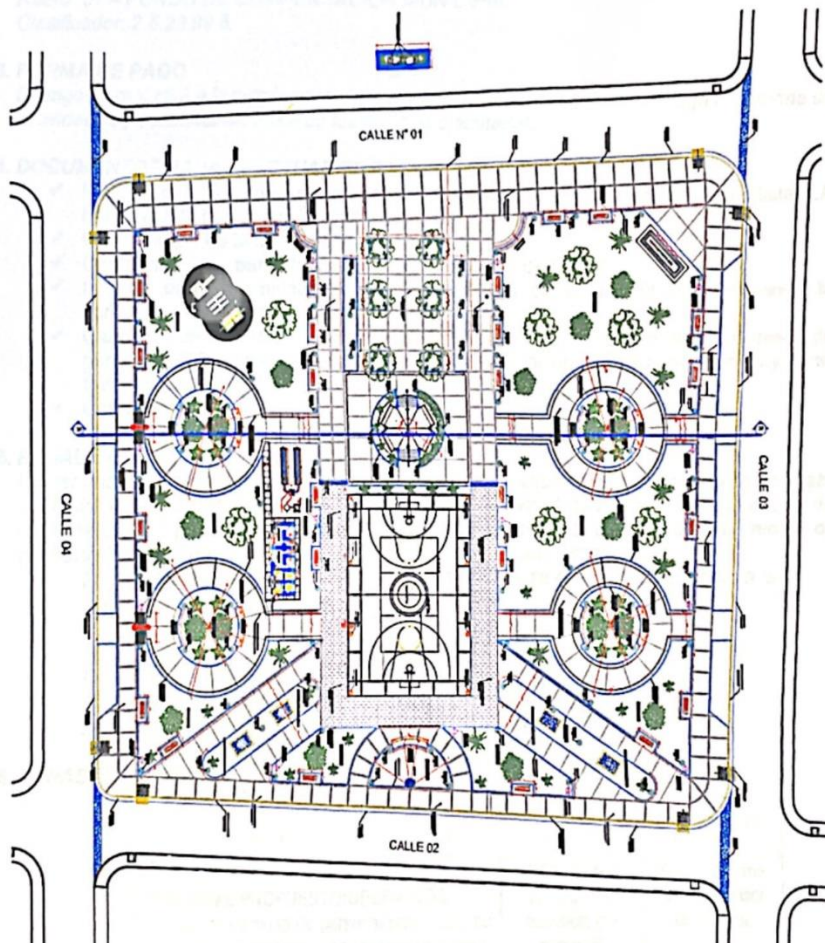

Thais M. Canchanya Coronación
ARQUITECTA CAP. 21103
RESIDENTE DE OBRA



Lenin Wilfredo Reyes Rojas
ARQUITECTO CAP. 17026
SUPERVISOR DE OBRA



918520359
marthacanchanyajp@gmail.com

Scanned with CamScanner



THAIS MARTHA CANCHANYA CORDONACION
ARQUITECTA
CAP N° 21103

Convenio N° 12-0014-NC-09
"CREACION DEL SERVICIO DE RECREACION CIVICO
CULTURAL DE CC. NN NUEVO LUZ DE OVIRI DISTRITO DE
RIO TAMBO - SATIPO - JUNIN"

PLANTEAMIENTO GENERAL

12. AFECTACIÓN PRESUPUESTAL

Precisar la fuente de financiamiento y la cadena presupuestal al cual será afecto el gasto.

Meta: 0111

Fuente de Financiamiento: 05 – RECURSOS DETERMINADOS

Rubro: 07 – FONDO DE COMPENSACION MUNICIPAL

Clasificador: 2.6.23.99.5

13. FORMA DE PAGO

El pago se realizará a la culminación de la prestación del servicio previa entrega de informe de actividades y constatación física de los trabajos ejecutados.

14. DOCUMENTOS PARA EFECTUAR EL PAGO:

- ✓ Para efectos del pago de las contraprestaciones ejecutadas por el contratista, LA ENTIDAD de contar con la siguiente documentación:
- ✓ Copia Simple de la orden de servicio
- ✓ Conformidad por parte del residente y supervisión de obras}
- ✓ Informe de conformidad de las sub gerencia de obras públicas, emitiendo la conformidad de la contraprestación.
- ✓ Carta de cumplimiento de servicio de EL CONTRATISTA, presentando por meda de parte de la Municipalidad Distrital de Rio Tambo, adjuntando su valorización y panel fotográfico.
- ✓ Comprobante de pago

15. PENALIDADES

Indicar que en el caso de retraso injustificado en la prestación del servicio objeto del contrato, la Municipalidad Distrital de Rio Tambo, le aplicará al contratista una penalidad por cada día de atraso, hasta por un monto máximo equivalente al diez por ciento (10%) del monto del contrato vigente o, de ser el caso, del ítem que debió ejecutarse.

La penalidad diaria se aplicará automáticamente y se calculará de acuerdo a la siguiente fórmula:

$$\text{Penalidad diaria} = \frac{0.10 \times \text{Monto Vigente}}{F \times \text{Plazo Vigente}}$$

Donde F:

Para plazos menores o iguales a 60 días F=0.40.

Para plazos mayores a 60 días F=0.25.

16. OTRAS PENALIDADES

N°	Supuesto de Aplicación de Penalidad	Forma de Cálculo	Procedimiento
1	PERSONAL PROPUESTO: OPERARIOS En caso la cantidad de personal propuesto, no se encuentren en forma permanente en la obra. La multa es por cada día.	1.00 UIT por cada día de ausencia del personal propuesto en la obra.	Según informe del Supervisor de la obra, según corresponda
2	DEL EQUIPAMIENTO MINIMO Cuando el prestador del servicio no ingrese los equipos mínimos propuestos, para el normal desarrollo de los trabajos por su plantel.	1.00 UIT	Según informe del Supervisor de la obra, según corresponda



CONVENIO N° 12-0014

Thais M. Canchanya Coronación
ARQUITECTA CAP. 21103
RESIDENTE DE OBRA



918420389
marthacanchanyajoc@gmail.com



CONVENIO N° 12-0014

Lenin Williams Reyes Rojas
ARQUITECTO CAP. 17026
SUPERVISOR DE OBRA



MUNICIPALIDAD DISTRITAL DE RIO TAMBO
ADJUDICACION SIMPLIFICADA N° 013-2023-CS/MDRT - PRIMERA CONVOCATORIA



THAIS MARTHA CANCHANYA CORONACION
ARQUITECTA
CAP. N° 21103

Convenio N° 12-0014-NC-09
"CREACION DEL SERVICIO DE RECREACION CIVICO
CULTURAL DE CC. NN NUEVO LUZ DE OVIRI DISTRITO DE
RIO TAMBO - SATIPO - JUNIN"

3	INDUMENTARIA E IMPLEMENTOS DE PROTECCIÓN PERSONAL. Cuando el contratista no cumpla con dotar a su personal o parte del personal de los elementos de seguridad. La multa es por cada día. Los implementos básicos que tiene que otorgar el contratista son los contenidos en el Artículo 10° Equipos Básicos de Protección Personal (EPP) de la NORMA G.050 del Reglamento Nacional de Edificaciones.	1/2000 del monto del contrato	Según informe del Supervisor de la obra, según corresponda
4	POR ATRASO EN SUBSANAR LAS OBSERVACIONES PENDIENTES. Cuando el prestador del servicio de manera injustificada, no presente la subsanación y levantamiento de observaciones indicadas por la supervisión de obra. La multa es por cada día de retraso a partir de vencido el plazo brindado.	1/2000 del monto de la valorización mensual	Según informe del Supervisor de la obra, según corresponda
5	ENTREGA DE INFORMACIÓN INCOMPLETA Y/O CON ERRORES Y/O EXTEMPORÁNEO Cuando el prestador del servicio entregue documentación incompleta (faltante) o con errores o fuera del plazo normativo, perjudicando el trámite normal de los mismos (solicitud de adelantos, valorizaciones, prestaciones adicionales, integrantes de su plantel técnico). La multa será por trámite documentario	1.00 UIT	Según informe del Supervisor de la obra, según corresponda
6	PARTIDAS FALTANTES E INCONCLUSAS. Por indicar en el Informe de Actividades y/o Valorización mensual, trabajos terminados (cuando aún exista partidas faltantes o inconclusas).	Por ocurrencia, 0.3 UIT	Según informe del Supervisor de la obra, según corresponda
7	INCUMPLIMIENTO DE PLAZOS. Cuando al término del plazo de la prestación del servicio no se haya culminado los trabajos indicados. La multa es por cada día.	0.5 UIT	Según informe del Supervisor de la obra, según corresponda

17. SUPERVISIÓN Y CONFORMIDAD DEL SERVICIO

Para efectos del pago del servicio, la Entidad debe contar con la siguiente documentación:

- ✓ Informe de CONFORMIDAD del RESIDENTE DE OBRA, con vistos buenos del SUPERVISOR DE OBRA, SUB GERENCIA DE EJECUCIÓN DE OBRAS PÚBLICAS Y LA GERENCIA DE INFRAESTRUCTURA, DESARROLLO URBANO Y RURAL.
- ✓ Orden De Servicio.

18. ESTRUCTURA

No Corresponde

19. REQUISITOS DE CALIFICACION DEL POSTOR

3.1. REQUISITOS DE CALIFICACIÓN

B	CAPACIDAD TÉCNICA Y PROFESIONAL
B.1	QUIPAMIENTO ESTRATÉGICO
	Requisitos:
	✓ 01 Amoladora

CONVENIO N° 12-0014
Thais M. Canchanya Coronación
ARQUITECTA CAP. 21103
RESIDENTE DE OBRA

CONVENIO N° 12-0014
Lenin Williams Rivas Rojas
ARQUITECTO CAP. 17026
SUPERVISOR DE OBRA

918520389
marthacanchanyagarcia@gmail.com

Scanned with CamScanner



MUNICIPALIDAD DISTRITAL DE RIO TAMBO
ADJUDICACION SIMPLIFICADA N° 013-2023-CS/MDRT - PRIMERA CONVOCATORIA



THAIS MARTHA CANCHANYA CORONACION
ARQUITECTA
CAP N° 21103

Convenio N° 12-0014-MC-09
"CREACION DEL SERVICIO DE RECREACION CIVICO
CULTURAL DE CC. NN NUEVO LUZ DE OVIRI DISTRITO DE
RIO TAMBO - SATIPO - JUNIN"

- ✓ 01 Sierra Circular
- ✓ 01 Taladro
- ✓ 01 Rotomartillo
- ✓ 01 Compresora
- ✓ 01 Compactador de tierra movida
- ✓ 01 Máquina de soldar
- ✓ 01 Mezcladora
- ✓ 01 Compresora de pintado
- ✓ Y herramientas manuales

Acreditación:

Copia de documentos que sustenten la propiedad, la posesión, el compromiso de compra venta o alquiler u otro documento que acredite la disponibilidad del equipamiento estratégico requerido.

Importante

En el caso que el postor sea un consorcio los documentos de acreditación de este requisito pueden estar a nombre del consorcio o de uno de sus integrantes.

B.2 INFRAESTRUCTURA ESTRATÉGICA

Requisitos:

[CONSIGNAR SOLO LA INFRAESTRUCTURA CLASIFICADA COMO ESTRATÉGICA PARA EJECUTAR LA PRESTACIÓN OBJETO DE LA CONVOCATORIA, DE SER EL CASO, QUE DEBE SER ACREDITADA].

Acreditación:

Copia de documentos que sustenten la propiedad, la posesión, el compromiso de compra venta o alquiler u otro documento que acredite la disponibilidad de la infraestructura estratégica requerida.

Importante

En el caso que el postor sea un consorcio los documentos de acreditación de este requisito pueden estar a nombre del consorcio o de uno de sus integrantes.

B.3 CALIFICACIONES DEL PERSONAL CLAVE

Importante para la Entidad

Para las calificaciones del personal se puede considerar al menos uno de los requisitos siguientes:

Esta nota deberá ser eliminada una vez culminada la elaboración de las bases, así como el requisito de calificación, si este no ha sido incluido.

B.3.1 FORMACIÓN ACADÉMICA

Requisitos:

TECNICO EN CONSTRUCCION CIVIL expedido por Entidades reconocidas por el Estado, con una antigüedad no menor a seis (6) meses a la fecha de presentación de ofertas.

Acreditación:

El TECNICO EN CONSTRUCCION CIVIL será verificado por el órgano encargado de las contrataciones o comité de selección, según corresponda, en el Registro Nacional de Grados Académicos y Títulos Profesionales en el portal web de la Superintendencia Nacional de Educación Superior Universitaria - SUNEDU a través del siguiente link: <https://enlinea.sunedu.gob.pe/> o en el Registro Nacional de Certificados, Grados y Títulos a cargo del Ministerio de Educación a través del siguiente link : <http://www.titulosinstitutos.pe/>, según corresponda.

Importante para la Entidad

El postor debe señalar los nombres y apellidos, DNI y profesión del personal clave, así como el nombre de la universidad o institución educativa que expidió el grado o título profesional requerido.



CONVENIO N° 12-0014

Thais M. Canchanya Coronación
ARQUITECTA CAP. 21103
RESIDENTE DE OBRA



918520359
marthacanchanyac@gmail.com



CONVENIO N° 12-0014

Lenin Williams Rivas Rojas
ARQUITECTO CAP. 17026
SUPERVISOR DE OBRA

Scanned with CamScanner



MUNICIPALIDAD DISTRITAL DE RIO TAMBO
ADJUDICACION SIMPLIFICADA N° 013-2023-CS/MDRT - PRIMERA CONVOCATORIA



THAIS MARTHA CANCHANYA COORDINACION
ARQUITECTA
CAP. N° 21103

Convenio N° 12-0014-NC-09
"CREACION DEL SERVICIO DE RECREACION CIVICO
CULTURAL DE CC. NN. NUEVO LUZ DE OVIRI DISTRITO DE
RIO TAMBO - SATIPO - JUNIN"

Incluir o eliminar, según corresponda. Sólo deberá incluirse esta nota cuando la formación académica sea el único requisito referido a las calificaciones del personal clave que se haya previsto. Ello a fin que la Entidad pueda verificar los grados o títulos requeridos en los portales web respectivos.

En caso el TECNICO EN CONSTRUCCION CIVIL no se encuentre inscrito en el referido registro, el postor debe presentar la copia del diploma respectivo a fin de acreditar la formación académica requerida.

B.3.2 CAPACITACIÓN

MAESTRO DE OBRA

Requisitos:

Con Conocimiento de GESTION DE RIESGOS EN PROYECTOS DE CONSTRUCCION con una duración de 100 horas lectivas

Con Conocimiento en manejo de TOPOGRAFIA BASICO con una duración de 80 horas lectivas

Con conocimiento en el tema de "CURSO ESPECIALIZADO EN LECTURA DE PLANOS" con una duración de 80 horas lectivas.

Acreditación:

Se acreditará con copia simple de CONSTANCIA, CERTIFICADOS, U OTROS DOCUMENTOS, SEGÚN CORRESPONDA.

Importante

Se podrá acreditar la capacitación mediante certificados de estudios de postgrado, considerando que cada crédito del curso que acredita la capacitación equivale a dieciséis horas lectivas, según la normativa de la materia.

B.4 EXPERIENCIA DEL PERSONAL CLAVE

MAESTRO DE OBRA

Requisitos:

Experiencia mínima de VEINTICUATRO (24) MESES desempeñándose en el CARGO COMO: MAESTRO DE OBRA, O ALBAÑIL, U OPERARIO en la ejecución de servicios u obras en general

De presentarse experiencia ejecutada paralelamente (traslape), para el cómputo del tiempo de dicha experiencia sólo se considerará una vez el periodo traslapado.

Acreditación:

La experiencia del personal clave se acreditará con cualquiera de los siguientes documentos: (i) copia simple de contratos y su respectiva conformidad o (ii) constancias o (iii) certificados o (iv) cualquier otra documentación que, de manera fehaciente demuestre la experiencia del personal propuesto.

Importante

- Los documentos que acreditan la experiencia deben incluir los nombres y apellidos del personal clave, el cargo desempeñado, el plazo de la prestación indicando el día, mes y año de inicio y culminación, el nombre de la Entidad u organización que emite el documento, la fecha de emisión y nombres y apellidos de quien suscribe el documento
- En caso los documentos para acreditar la experiencia establezcan el plazo de la experiencia adquirida por el personal clave en meses sin especificar los días se debe considerar el mes completo.
- Se considerará aquella experiencia que no tenga una antigüedad mayor a veinticinco (25) años anteriores a la fecha de la presentación de ofertas.
- Al calificar la experiencia del personal, se debe valorar de manera integral los documentos presentados por el postor para acreditar dicha experiencia. En tal sentido, aun cuando en los documentos presentados la denominación del cargo o puesto no coincida exactamente con el que se prevé en las bases, se deberá validar la experiencia si las actividades que realizó el



Thais M. Canchanya Coronación
ARQUITECTA CAP. 21103
RESIDENTE DE OBRA



918520369
marthacanchanyajp@gmail.com



Lenin Williams Reyes Rojas
ARQUITECTO CAP. 17026
SUPERVISOR DE OBRA

Scanned with CamScanner



MUNICIPALIDAD DISTRITAL DE RIO TAMBO
ADJUDICACION SIMPLIFICADA N° 013-2023-CS/MDRT - PRIMERA CONVOCATORIA



THAIS MARTHA CANCHANYA CORONACION
 ARQUITECTA
 CAP N° 21103

Convenio N° 12-0014-NC-09
 "CREACION DEL SERVICIO DE RECREACION CIVICO
 CULTURAL DE CC. NN NUEVO LUZ DE OVIRI DISTRITO DE
 RIO TAMBO - SATIPO - JUNIN"

personal corresponden con la función propia del cargo o puesto requerido en las bases.

C EXPERIENCIA DEL POSTOR EN LA ESPECIALIDAD

Requisitos:

El postor debe acreditar un monto facturado acumulado equivalente a S/ 210,000.00 (Doscientos Diez mil con 00/100 soles), por la contratación de servicios iguales o similares al objeto de la convocatoria, durante los ocho (8) años anteriores a la fecha de la presentación de ofertas que se computarán desde la fecha de la conformidad o emisión del comprobante de pago, según corresponda.

En el caso de postores que declaren en el Anexo N° 1 tener la condición de micro y pequeña empresa, se acredita una experiencia de S/ 17,750.00 (Diecisiete Mil Setecientos Cincuenta con 00/100 soles) por la venta de servicios iguales o similares al objeto de la convocatoria, durante los ocho (8) años anteriores a la fecha de la presentación de ofertas que se computarán desde la fecha de la conformidad o emisión del comprobante de pago, según corresponda. En el caso de consorcios, todos los integrantes deben contar con la condición de micro y pequeña empresa.

Se consideran servicios similares a los siguientes : servicio de mano de obra de calificada y no calificada en obras de infraestructura en general .

Acreditación:

La experiencia del postor en la especialidad se acreditará con copia simple de (i) contratos u órdenes de servicios, y su respectiva conformidad o constancia de prestación; o (ii) comprobantes de pago cuya cancelación se acredite documental y fehacientemente, con voucher de depósito, nota de abono, reporte de estado de cuenta, cualquier otro documento emitido por Entidad del sistema financiero que acredite el abono o mediante cancelación en el mismo comprobante de pago¹, correspondientes a un máximo de veinte (20) contrataciones.

En caso los postores presenten varios comprobantes de pago para acreditar una sola contratación, se debe acreditar que corresponden a dicha contratación; de lo contrario, se asumirá que los comprobantes acreditan contrataciones independientes, en cuyo caso solo se considerará, para la evaluación, las veinte (20) primeras contrataciones indicadas en el **Anexo N° 8** referido a la Experiencia del Postor en la Especialidad

En el caso de servicios de ejecución periódica o continuada, solo se considera como experiencia la parte del contrato que haya sido ejecutada durante los ocho (8) años anteriores a la fecha de presentación de ofertas, debiendo adjuntarse copia de las conformidades correspondientes a tal parte o los respectivos comprobantes de pago cancelados.

En los casos que se acredite experiencia adquirida en consorcio, debe presentarse la promesa de consorcio o el contrato de consorcio del cual se desprenda fehacientemente el porcentaje de las obligaciones que se asumió en el contrato presentado; de lo contrario, no se computará la experiencia proveniente de dicho contrato.

Asimismo, cuando se presenten contratos derivados de procesos de selección convocados antes del 20.09.2012, la calificación se ceñirá al método descrito en la Directiva "Participación de Proveedores en Consorcio en las Contrataciones del Estado", debiendo presumirse que el porcentaje de las obligaciones equivale al porcentaje de participación de la promesa de consorcio o del contrato de consorcio. En caso que en dichos documentos no se consigne el porcentaje de participación se presumirá que las obligaciones se ejecutaron en partes iguales.

Si el titular de la experiencia no es el postor, consignar si dicha experiencia corresponde a la matriz en caso que el postor sea sucursal, o fue transmitida por reorganización societaria, debiendo acompañar la documentación sustentatoria correspondiente.

Si el postor acredita experiencia de otra persona jurídica como consecuencia de una reorganización

¹ Cabe precisar que, de acuerdo con la Resolución N° 0065-2018-TCE-S1 del Tribunal de Contrataciones del Estado:

"... el solo sello de cancelado en el comprobante, cuando ha sido colocado por el propio postor, no puede ser considerado como una acreditación que produzca fehacencia en relación a que se encuentra cancelado. Admitir ello equivaldría a considerar como válida la sola declaración del postor afirmando que el comprobante de pago ha sido cancelado"

(...)

"Situación diferente se suscita ante el sello colocado por el cliente del postor [sea utilizando el término "cancelado" o "pagado"] supuesto en el cual sí se contaría con la declaración de un tercero que brinde certeza, ante la cual debiera reconocerse la validez de la experiencia".



Thais M. Canchanya Coronación
 ARQUITECTA CAP 21103



918520359
 marthacanchanyac@gmail.com



Lenin Williams Reyes Rojas
 ARQUITECTO CAP. 17026
 SUPERVISOR DE OBRA

Scanned with CamScanner



MUNICIPALIDAD DISTRITAL DE RIO TAMBO
ADJUDICACION SIMPLIFICADA N° 013-2023-CS/MDRT - PRIMERA CONVOCATORIA



THAIS MARTHA CANCHANYA CORONACION
ARQUITECTA
CAP N° 21103

Convenio N° 12-0014-NC-09
"CREACION DEL SERVICIO DE RECREACION CIVICO
CULTURAL DE CC. NN. NUEVO LUZ DE OVIRI DISTRITO DE
RIO TAMBO - SATIPO - JUNIN"

societaria, debe presentar adicionalmente el Anexo N° 9.

Cuando en los contratos, órdenes de servicios o comprobantes de pago el monto facturado se encuentre expresado en moneda extranjera, debe indicarse el tipo de cambio venta publicado por la Superintendencia de Banca, Seguros y AFP correspondiente a la fecha de suscripción del contrato, de emisión de la orden de servicios o de cancelación del comprobante de pago, según corresponda.

Sin perjuicio de lo anterior, los postores deben llenar y presentar el Anexo N° 8 referido a la Experiencia del Postor en la Especialidad

Importante

- Al calificar la experiencia del postor, se debe valorar de manera integral los documentos presentados por el postor para acreditar dicha experiencia. En tal sentido, aun cuando en los documentos presentados la denominación del objeto contractual no coincida literalmente con el previsto en las bases, se deberá validar la experiencia si las actividades que ejecutó el postor corresponden a la experiencia requerida.
- En el caso de consorcios, solo se considera la experiencia de aquellos integrantes que se hayan comprometido, según la promesa de consorcio, a ejecutar el objeto materia de la convocatoria, conforme a la Directiva "Participación de Proveedores en Consorcio en las Contrataciones del Estado".

Importante

- Si como resultado de una consulta u observación corresponde precisarse o ajustarse el requerimiento, se solicita la autorización del área usuaria y se pone de conocimiento de tal hecho a la dependencia que aprobó el expediente de contratación, de conformidad con el numeral 72.3 del artículo 72 del Reglamento.
- El cumplimiento de los Términos de Referencia se realiza mediante la presentación de una declaración jurada. De ser el caso, adicionalmente la Entidad puede solicitar documentación que acredite el cumplimiento del algún componente de estos. Para dicho efecto, consignará de manera detallada los documentos que deben presentar los postores en el literal e) del numeral 2.2.1.1 de esta sección de las bases.
- Los requisitos de calificación determinan si los postores cuentan con las capacidades necesarias para ejecutar el contrato, lo que debe ser acreditado documentalmente, y no mediante declaración jurada.

CONVENIO N° 12-0014
Thais M. Canchanya Coronación
ARQUITECTA CAP. 21103
RESIDENTE DE OBRA

CONVENIO N° 12-0014
Lenin Williams Reyes Rojas
ARQUITECTO CAP. 17026
SUPERVISOR DE OBRA



918520459
marthacanchanyajao@gmail.com

Scanned with CamScanner



Importante

- *Si como resultado de una consulta u observación corresponde precisarse o ajustarse el requerimiento, se solicita la autorización del área usuaria y se pone de conocimiento de tal hecho a la dependencia que aprobó el expediente de contratación, de conformidad con el numeral 72.3 del artículo 72 del Reglamento.*
- *El cumplimiento de los Términos de Referencia se realiza mediante la presentación de una declaración jurada. De ser el caso, adicionalmente la Entidad puede solicitar documentación que acredite el cumplimiento del algún componente de estos. Para dicho efecto, consignará de manera detallada los documentos que deben presentar los postores en el literal e) del numeral 2.2.1.1 de esta sección de las bases.*
- *Los requisitos de calificación determinan si los postores cuentan con las capacidades necesarias para ejecutar el contrato, lo que debe ser acreditado documentalmente, y no mediante declaración jurada.*



CAPÍTULO IV
FACTORES DE EVALUACIÓN

La evaluación se realiza sobre la base de cien (100) puntos.

Para determinar la oferta con el mejor puntaje y el orden de prelación de las ofertas, se considera lo siguiente:

FACTOR DE EVALUACIÓN	PUNTAJE / METODOLOGÍA PARA SU ASIGNACIÓN
A. PRECIO	
<p><u>Evaluación:</u></p> <p>Se evaluará considerando el precio ofertado por el postor.</p> <p><u>Acreditación:</u></p> <p>Se acreditará mediante el documento que contiene el precio de la oferta (Anexo N° 6).</p>	<p>La evaluación consistirá en otorgar el máximo puntaje a la oferta de precio más bajo y otorgar a las demás ofertas puntajes inversamente proporcionales a sus respectivos precios, según la siguiente fórmula:</p> $P_i = \frac{O_m \times PMP}{O_i}$ <p>i= Oferta Pi= Puntaje de la oferta a evaluar Oi=Precio i Om= Precio de la oferta más baja PMP=Puntaje máximo del precio</p> <p>[100] puntos</p>



CAPÍTULO V PROFORMA DEL CONTRATO

Importante

Dependiendo del objeto del contrato, de resultar indispensable, puede incluirse cláusulas adicionales o la adecuación de las propuestas en el presente documento, las que en ningún caso pueden contemplar disposiciones contrarias a la normativa vigente ni a lo señalado en este capítulo.

Conste por el presente documento, la contratación del servicio de [CONSIGNAR LA DENOMINACIÓN DE LA CONVOCATORIA], que celebra de una parte [CONSIGNAR EL NOMBRE DE LA ENTIDAD], en adelante LA ENTIDAD, con RUC N° [.....], con domicilio legal en [.....], representada por [.....], identificado con DNI N° [.....], y de otra parte [.....], con RUC N° [.....], con domicilio legal en [.....], inscrita en la Ficha N° [.....] Asiento N° [.....] del Registro de Personas Jurídicas de la ciudad de [.....], debidamente representado por su Representante Legal, [.....], con DNI N° [.....], según poder inscrito en la Ficha N° [.....], Asiento N° [.....] del Registro de Personas Jurídicas de la ciudad de [.....], a quien en adelante se le denominará EL CONTRATISTA en los términos y condiciones siguientes:

CLÁUSULA PRIMERA: ANTECEDENTES

Con fecha [.....], el órgano encargado de las contrataciones o el comité de selección, según corresponda, adjudicó la buena pro de la **ADJUDICACIÓN SIMPLIFICADA N° [CONSIGNAR NOMENCLATURA DEL PROCEDIMIENTO DE SELECCIÓN]** para la contratación de [CONSIGNAR LA DENOMINACIÓN DE LA CONVOCATORIA], a [INDICAR NOMBRE DEL GANADOR DE LA BUENA PRO], cuyos detalles e importe constan en los documentos integrantes del presente contrato.

CLÁUSULA SEGUNDA: OBJETO

El presente contrato tiene por objeto [CONSIGNAR EL OBJETO DE LA CONTRATACIÓN].

CLÁUSULA TERCERA: MONTO CONTRACTUAL

El monto total del presente contrato asciende a [CONSIGNAR MONEDA Y MONTO], que incluye todos los impuestos de Ley.

Este monto comprende el costo del servicio, todos los tributos, seguros, transporte, inspecciones, pruebas y, de ser el caso, los costos laborales conforme a la legislación vigente, así como cualquier otro concepto que pueda tener incidencia sobre la ejecución del servicio materia del presente contrato.

CLÁUSULA CUARTA: DEL PAGO¹⁴

LA ENTIDAD se obliga a pagar la contraprestación a EL CONTRATISTA en [INDICAR MONEDA], en [INDICAR SI SE TRATA DE PAGO ÚNICO, PAGOS PARCIALES O PAGOS PERIÓDICOS], luego de la recepción formal y completa de la documentación correspondiente, según lo establecido en el artículo 171 del Reglamento de la Ley de Contrataciones del Estado.

Para tal efecto, el responsable de otorgar la conformidad de la prestación deberá hacerlo en un plazo que no excederá de los siete (7) días de producida la recepción, salvo que se requiera efectuar pruebas que permitan verificar el cumplimiento de la obligación, en cuyo caso la conformidad se emite en un plazo máximo de quince (15) días, bajo responsabilidad de dicho funcionario.

LA ENTIDAD debe efectuar el pago dentro de los diez (10) días calendario siguientes de otorgada la conformidad de los servicios, siempre que se verifiquen las condiciones establecidas en el

¹⁴ En cada caso concreto, dependiendo de la naturaleza del contrato, podrá adicionarse la información que resulte pertinente a efectos de generar el pago.



contrato para ello, bajo responsabilidad del funcionario competente.

En caso de retraso en el pago por parte de LA ENTIDAD, salvo que se deba a caso fortuito o fuerza mayor, EL CONTRATISTA tendrá derecho al pago de intereses legales conforme a lo establecido en el artículo 39 de la Ley de Contrataciones del Estado y en el artículo 171 de su Reglamento, los que se computan desde la oportunidad en que el pago debió efectuarse.

CLÁUSULA QUINTA: DEL PLAZO DE LA EJECUCIÓN DE LA PRESTACIÓN

El plazo de ejecución del presente contrato es de [.....], el mismo que se computa desde [CONSIGNAR SI ES DEL DÍA SIGUIENTE DEL PERFECCIONAMIENTO DEL CONTRATO, DESDE LA FECHA QUE SE ESTABLEZCA EN EL CONTRATO O DESDE LA FECHA EN QUE SE CUMPLAN LAS CONDICIONES PREVISTAS EN EL CONTRATO PARA EL INICIO DE LA EJECUCIÓN, DEBIENDO INDICAR LAS MISMAS EN ESTE ÚLTIMO CASO].

Importante para la Entidad

De preverse en los Términos de Referencia la ejecución de actividades de instalación, implementación u otros que deban realizarse de manera previa al inicio del plazo de ejecución, se debe consignar lo siguiente:

“El plazo para la [CONSIGNAR LAS ACTIVIDADES PREVIAS PREVISTAS EN LOS TÉRMINOS DE REFERENCIA] es de [.....], el mismo que se computa desde [INDICAR CONDICIÓN CON LA QUE DICHAS ACTIVIDADES SE INICIAN].”

Incorporar a las bases o eliminar, según corresponda.

Importante para la Entidad

En el caso de contratación de prestaciones accesorias, se puede incluir la siguiente cláusula:

CLÁUSULA: PRESTACIONES ACCESORIAS¹⁵

“Las prestaciones accesorias tienen por objeto [CONSIGNAR EL OBJETO DE LAS PRESTACIONES ACCESORIAS].

El monto de las prestaciones accesorias asciende a [CONSIGNAR MONEDA Y MONTO], que incluye todos los impuestos de Ley.

El plazo de ejecución de las prestaciones accesorias es de [.....], el mismo que se computa desde [CONSIGNAR SI ES DEL DÍA SIGUIENTE DEL CUMPLIMIENTO DE LAS PRESTACIONES PRINCIPALES, DESDE LA FECHA QUE SE ESTABLEZCA EN EL CONTRATO O DESDE LA FECHA EN QUE SE CUMPLAN LAS CONDICIONES PREVISTAS EN EL CONTRATO PARA EL INICIO DE LA EJECUCIÓN DE LAS PRESTACIONES ACCESORIAS, DEBIENDO INDICAR LAS MISMAS EN ESTE ÚLTIMO CASO].

[DE SER EL CASO, INCLUIR OTROS ASPECTOS RELACIONADOS A LA EJECUCIÓN DE LAS PRESTACIONES ACCESORIAS].”

Incorporar a las bases o eliminar, según corresponda

CLÁUSULA SEXTA: PARTES INTEGRANTES DEL CONTRATO

El presente contrato está conformado por las bases integradas, la oferta ganadora, así como los documentos derivados del procedimiento de selección que establezcan obligaciones para las partes.

CLÁUSULA SÉTIMA: GARANTÍAS

EL CONTRATISTA entregó al perfeccionamiento del contrato la respectiva garantía incondicional, solidaria, irrevocable, y de realización automática en el país al solo requerimiento, a favor de LA ENTIDAD, por los conceptos, montos y vigencias siguientes:

¹⁵ De conformidad con la Directiva sobre prestaciones accesorias, los contratos relativos al cumplimiento de la(s) prestación(es) principal(es) y de la(s) prestación(es) accesorias, pueden estar contenidos en uno o dos documentos. En el supuesto que ambas prestaciones estén contenidas en un mismo documento, estas deben estar claramente diferenciadas, debiendo indicarse entre otros aspectos, el precio y plazo de cada prestación.



- De fiel cumplimiento del contrato: [CONSIGNAR EL MONTO], a través de la [INDICAR EL TIPO DE GARANTÍA PRESENTADA] N° [INDICAR NÚMERO DEL DOCUMENTO] emitida por [SEÑALAR EMPRESA QUE LA EMITE]. Monto que es equivalente al diez por ciento (10%) del monto del contrato original, la misma que debe mantenerse vigente hasta la conformidad de la recepción de la prestación.

Importante

Al amparo de lo dispuesto en el numeral 149.4 del artículo 149 del Reglamento de la Ley de Contrataciones del Estado, en el caso de contratos periódicos de prestación de servicios en general, si el postor ganador de la buena pro solicita la retención del diez por ciento (10%) del monto del contrato original como garantía de fiel cumplimiento de contrato, debe consignarse lo siguiente:

"De fiel cumplimiento del contrato: [CONSIGNAR EL MONTO], a través de la retención que debe efectuar LA ENTIDAD, durante la primera mitad del número total de pagos a realizarse, de forma prorrateada, con cargo a ser devuelto a la finalización del mismo."

En el caso que corresponda, consignar lo siguiente:

- Garantía fiel cumplimiento por prestaciones accesorias: [CONSIGNAR EL MONTO], a través de la [INDICAR EL TIPO DE GARANTÍA PRESENTADA] N° [INDICAR NÚMERO DEL DOCUMENTO] emitida por [SEÑALAR EMPRESA QUE LA EMITE], la misma que debe mantenerse vigente hasta el cumplimiento total de las obligaciones garantizadas.

Importante

Al amparo de lo dispuesto en el numeral 151.2 del artículo 151 del Reglamento de la Ley de Contrataciones del Estado, si el postor ganador de la buena pro solicita la retención del diez por ciento (10%) del monto del contrato de la prestación accesorias como garantía de fiel cumplimiento de prestaciones accesorias, debe consignarse lo siguiente:

"De fiel cumplimiento por prestaciones accesorias: [CONSIGNAR EL MONTO], a través de la retención que debe efectuar LA ENTIDAD, durante la primera mitad del número total de pagos a realizarse, de forma prorrateada, con cargo a ser devuelto a la finalización del mismo."

Importante

De conformidad con el artículo 152 del Reglamento, no se constituirá garantía de fiel cumplimiento del contrato ni garantía de fiel cumplimiento por prestaciones accesorias, en contratos cuyos montos sean iguales o menores a doscientos mil Soles (S/ 200,000.00). Dicha excepción también aplica a los contratos derivados de procedimientos de selección por relación de ítems, cuando el monto del ítem adjudicado o la sumatoria de los montos de los ítems adjudicados no supere el monto señalado anteriormente.

CLÁUSULA OCTAVA: EJECUCIÓN DE GARANTÍAS POR FALTA DE RENOVACIÓN

LA ENTIDAD puede solicitar la ejecución de las garantías cuando EL CONTRATISTA no las hubiere renovado antes de la fecha de su vencimiento, conforme a lo dispuesto en el literal a) del numeral 155.1 del artículo 155 del Reglamento de la Ley de Contrataciones del Estado.

Importante para la Entidad

Sólo en el caso que la Entidad hubiese previsto otorgar adelanto, se debe incluir la siguiente cláusula:

CLÁUSULA NOVENA: ADELANTO DIRECTO

"LA ENTIDAD otorgará [CONSIGNAR NÚMERO DE ADELANTOS A OTORGARSE] adelantos directos por el [CONSIGNAR PORCENTAJE QUE NO DEBE EXCEDER DEL 30% DEL MONTO DEL CONTRATO ORIGINAL] del monto del contrato original.

EL CONTRATISTA debe solicitar los adelantos dentro de [CONSIGNAR EL PLAZO Y OPORTUNIDAD



PARA LA SOLICITUD], adjuntando a su solicitud la garantía por adelantos mediante carta fianza o póliza de caución acompañada del comprobante de pago correspondiente. Vencido dicho plazo no procederá la solicitud.

LA ENTIDAD debe entregar el monto solicitado dentro de [CONSIGNAR EL PLAZO] siguientes a la presentación de la solicitud del contratista.”

Incorporar a las bases o eliminar, según corresponda.

CLÁUSULA DÉCIMA: CONFORMIDAD DE LA PRESTACIÓN DEL SERVICIO

La conformidad de la prestación del servicio se regula por lo dispuesto en el artículo 168 del Reglamento de la Ley de Contrataciones del Estado. La conformidad será otorgada por [CONSIGNAR EL ÁREA O UNIDAD ORGÁNICA QUE OTORGARÁ LA CONFORMIDAD] en el plazo máximo de [CONSIGNAR SIETE (7) DÍAS O MÁXIMO QUINCE (15) DÍAS, EN CASO SE REQUIERA EFECTUAR PRUEBAS QUE PERMITAN VERIFICAR EL CUMPLIMIENTO DE LA OBLIGACIÓN] días de producida la recepción.

De existir observaciones, LA ENTIDAD las comunica al CONTRATISTA, indicando claramente el sentido de estas, otorgándole un plazo para subsanar no menor de dos (2) ni mayor de ocho (8) días. Dependiendo de la complejidad o sofisticación de las subsanaciones a realizar el plazo para subsanar no puede ser menor de cinco (5) ni mayor de quince (15) días. Si pese al plazo otorgado, EL CONTRATISTA no cumpliera a cabalidad con la subsanación, LA ENTIDAD puede otorgar al CONTRATISTA periodos adicionales para las correcciones pertinentes. En este supuesto corresponde aplicar la penalidad por mora desde el vencimiento del plazo para subsanar.

Este procedimiento no resulta aplicable cuando los servicios manifiestamente no cumplan con las características y condiciones ofrecidas, en cuyo caso LA ENTIDAD no otorga la conformidad, debiendo considerarse como no ejecutada la prestación, aplicándose la penalidad que corresponda por cada día de atraso.

CLÁUSULA UNDÉCIMA: DECLARACIÓN JURADA DEL CONTRATISTA

EL CONTRATISTA declara bajo juramento que se compromete a cumplir las obligaciones derivadas del presente contrato, bajo sanción de quedar inhabilitado para contratar con el Estado en caso de incumplimiento.

CLÁUSULA DUODÉCIMA: RESPONSABILIDAD POR VICIOS OCULTOS

La conformidad del servicio por parte de LA ENTIDAD no enerva su derecho a reclamar posteriormente por defectos o vicios ocultos, conforme a lo dispuesto por los artículos 40 de la Ley de Contrataciones del Estado y 173 de su Reglamento.

El plazo máximo de responsabilidad del contratista es de [CONSIGNAR TIEMPO EN AÑOS, NO MENOR DE UN (1) AÑO] año(s) contado a partir de la conformidad otorgada por LA ENTIDAD.

CLÁUSULA DÉCIMA TERCERA: PENALIDADES

Si EL CONTRATISTA incurre en retraso injustificado en la ejecución de las prestaciones objeto del contrato, LA ENTIDAD le aplica automáticamente una penalidad por mora por cada día de atraso, de acuerdo a la siguiente fórmula:

$$\text{Penalidad Diaria} = \frac{0.10 \times \text{monto vigente}}{F \times \text{plazo vigente en días}}$$

Donde:

F = 0.25 para plazos mayores a sesenta (60) días o;

F = 0.40 para plazos menores o iguales a sesenta (60) días.

El retraso se justifica a través de la solicitud de ampliación de plazo debidamente aprobado. Adicionalmente, se considera justificado el retraso y en consecuencia no se aplica penalidad, cuando EL CONTRATISTA acredite, de modo objetivamente sustentado, que el mayor tiempo transcurrido no le resulta imputable. En este último caso la calificación del retraso como justificado por parte de LA ENTIDAD no da lugar al pago de gastos generales ni costos directos de ningún



tipo, conforme el numeral 162.5 del artículo 162 del Reglamento de la Ley de Contrataciones del Estado.

Importante

De haberse previsto establecer penalidades distintas a la penalidad por mora, incluir dichas penalidades, los supuestos de aplicación de penalidad, la forma de cálculo de la penalidad para cada supuesto y el procedimiento mediante el cual se verifica el supuesto a penalizar, conforme el artículo 163 del Reglamento de la Ley de Contrataciones del Estado.

Estas penalidades se deducen de los pagos a cuenta o del pago final, según corresponda; o si fuera necesario, se cobra del monto resultante de la ejecución de la garantía de fiel cumplimiento.

Estos dos (2) tipos de penalidades pueden alcanzar cada una un monto máximo equivalente al diez por ciento (10%) del monto del contrato vigente, o de ser el caso, del ítem que debió ejecutarse.

Cuando se llegue a cubrir el monto máximo de la penalidad por mora o el monto máximo para otras penalidades, de ser el caso, LA ENTIDAD puede resolver el contrato por incumplimiento.

CLÁUSULA DÉCIMA CUARTA: RESOLUCIÓN DEL CONTRATO

Cualquiera de las partes puede resolver el contrato, de conformidad con el numeral 32.3 del artículo 32 y artículo 36 de la Ley de Contrataciones del Estado, y el artículo 164 de su Reglamento. De darse el caso, LA ENTIDAD procederá de acuerdo a lo establecido en el artículo 165 del Reglamento de la Ley de Contrataciones del Estado.

CLÁUSULA DÉCIMA QUINTA: RESPONSABILIDAD DE LAS PARTES

Cuando se resuelva el contrato por causas imputables a algunas de las partes, se debe resarcir los daños y perjuicios ocasionados, a través de la indemnización correspondiente. Ello no obsta la aplicación de las sanciones administrativas, penales y pecuniarias a que dicho incumplimiento diere lugar, en el caso que éstas correspondan.

Lo señalado precedentemente no exime a ninguna de las partes del cumplimiento de las demás obligaciones previstas en el presente contrato.

CLÁUSULA DÉCIMA SEXTA: ANTICORRUPCIÓN

EL CONTRATISTA declara y garantiza no haber, directa o indirectamente, o tratándose de una persona jurídica a través de sus socios, integrantes de los órganos de administración, apoderados, representantes legales, funcionarios, asesores o personas vinculadas a las que se refiere el artículo 7 del Reglamento de la Ley de Contrataciones del Estado, ofrecido, negociado o efectuado, cualquier pago o, en general, cualquier beneficio o incentivo ilegal en relación al contrato.

Asimismo, el CONTRATISTA se obliga a conducirse en todo momento, durante la ejecución del contrato, con honestidad, probidad, veracidad e integridad y de no cometer actos ilegales o de corrupción, directa o indirectamente o a través de sus socios, accionistas, participacionistas, integrantes de los órganos de administración, apoderados, representantes legales, funcionarios, asesores y personas vinculadas a las que se refiere el artículo 7 del Reglamento de la Ley de Contrataciones del Estado.

Además, EL CONTRATISTA se compromete a i) comunicar a las autoridades competentes, de manera directa y oportuna, cualquier acto o conducta ilícita o corrupta de la que tuviera conocimiento; y ii) adoptar medidas técnicas, organizativas y/o de personal apropiadas para evitar los referidos actos o prácticas.

Finalmente, EL CONTRATISTA se compromete a no colocar a los funcionarios públicos con los que deba interactuar, en situaciones reñidas con la ética. En tal sentido, reconoce y acepta la prohibición de ofrecerles a éstos cualquier tipo de obsequio, donación, beneficio y/o gratificación, ya sea de bienes o servicios, cualquiera sea la finalidad con la que se lo haga.

CLÁUSULA DÉCIMA SÉTIMA: MARCO LEGAL DEL CONTRATO

Sólo en lo no previsto en este contrato, en la Ley de Contrataciones del Estado y su Reglamento, en las directivas que emita el OSCE y demás normativa especial que resulte aplicable, serán de



aplicación supletoria las disposiciones pertinentes del Código Civil vigente, cuando corresponda, y demás normas de derecho privado.

CLÁUSULA DÉCIMA OCTAVA: SOLUCIÓN DE CONTROVERSIAS¹⁶

Las controversias que surjan entre las partes durante la ejecución del contrato se resuelven mediante conciliación o arbitraje, según el acuerdo de las partes.

Cualquiera de las partes tiene derecho a iniciar el arbitraje a fin de resolver dichas controversias dentro del plazo de caducidad previsto en la Ley de Contrataciones del Estado y su Reglamento.

Facultativamente, cualquiera de las partes tiene el derecho a solicitar una conciliación dentro del plazo de caducidad correspondiente, según lo señalado en el artículo 224 del Reglamento de la Ley de Contrataciones del Estado, sin perjuicio de recurrir al arbitraje, en caso no se llegue a un acuerdo entre ambas partes o se llegue a un acuerdo parcial. Las controversias sobre nulidad del contrato solo pueden ser sometidas a arbitraje.

El Laudo arbitral emitido es inapelable, definitivo y obligatorio para las partes desde el momento de su notificación, según lo previsto en el numeral 45.21 del artículo 45 de la Ley de Contrataciones del Estado.

CLÁUSULA DÉCIMA NOVENA: FACULTAD DE ELEVAR A ESCRITURA PÚBLICA

Cualquiera de las partes puede elevar el presente contrato a Escritura Pública corriendo con todos los gastos que demande esta formalidad.

CLÁUSULA VIGÉSIMA: DOMICILIO PARA EFECTOS DE LA EJECUCIÓN CONTRACTUAL

Las partes declaran el siguiente domicilio para efecto de las notificaciones que se realicen durante la ejecución del presente contrato:

DOMICILIO DE LA ENTIDAD: [.....]

DOMICILIO DEL CONTRATISTA: [CONSIGNAR EL DOMICILIO SEÑALADO POR EL POSTOR GANADOR DE LA BUENA PRO AL PRESENTAR LOS REQUISITOS PARA EL PERFECCIONAMIENTO DEL CONTRATO]

La variación del domicilio aquí declarado de alguna de las partes debe ser comunicada a la otra parte, formalmente y por escrito, con una anticipación no menor de quince (15) días calendario.

De acuerdo con las bases integradas, la oferta y las disposiciones del presente contrato, las partes lo firman por duplicado en señal de conformidad en la ciudad de [.....] al [CONSIGNAR FECHA].

“LA ENTIDAD”

“EL CONTRATISTA”

Importante

Este documento puede firmarse digitalmente si ambas partes cuentan con firma digital, según la Ley N° 27269, Ley de Firmas y Certificados Digitales¹⁷.

¹⁶ De acuerdo con el numeral 225.3 del artículo 225 del Reglamento, las partes pueden recurrir al arbitraje ad hoc cuando las controversias deriven de procedimientos de selección cuyo valor estimado sea menor o igual a cinco millones con 00/100 soles (S/ 5 000 000,00).

¹⁷ Para mayor información sobre la normativa de firmas y certificados digitales ingresar a: <https://www.indecopi.gob.pe/web/firmas-digitales/firmar-y-certificados-digitales>



ANEXOS



ANEXO N° 1

DECLARACIÓN JURADA DE DATOS DEL POSTOR

Señores

[CONSIGNAR ÓRGANO ENCARGADO DE LAS CONTRATACIONES O COMITÉ DE SELECCIÓN, SEGÚN CORRESPONDA]

ADJUDICACIÓN SIMPLIFICADA N° [CONSIGNAR NOMENCLATURA DEL PROCEDIMIENTO]

Presente.-

El que se suscribe, [.....], postor y/o Representante Legal de [CONSIGNAR EN CASO DE SER PERSONA JURÍDICA], identificado con [CONSIGNAR TIPO DE DOCUMENTO DE IDENTIDAD] N° [CONSIGNAR NÚMERO DE DOCUMENTO DE IDENTIDAD], con poder inscrito en la localidad de [CONSIGNAR EN CASO DE SER PERSONA JURÍDICA] en la Ficha N° [CONSIGNAR EN CASO DE SER PERSONA JURÍDICA] Asiento N° [CONSIGNAR EN CASO DE SER PERSONA JURÍDICA], **DECLARO BAJO JURAMENTO** que la siguiente información se sujeta a la verdad:

Nombre, Denominación o Razón Social :			
Domicilio Legal :			
RUC :	Teléfono(s) :		
MYPE ¹⁸		Sí	No
Correo electrónico :			

Autorización de notificación por correo electrónico:

Autorizo que se notifiquen al correo electrónico indicado las siguientes actuaciones:

1. Solicitud de la descripción a detalle de todos los elementos constitutivos de la oferta.
2. Solicitud de reducción de la oferta económica.
3. Solicitud de subsanación de los requisitos para perfeccionar el contrato.
4. Solicitud para presentar los documentos para perfeccionar el contrato, según orden de prelación, de conformidad con lo previsto en el artículo 141 del Reglamento.
5. Respuesta a la solicitud de acceso al expediente de contratación.
6. Notificación de la orden de servicios¹⁹

Asimismo, me comprometo a remitir la confirmación de recepción, en el plazo máximo de dos (2) días hábiles de recibida la comunicación.

[CONSIGNAR CIUDAD Y FECHA]

.....
Firma, Nombres y Apellidos del postor o Representante legal, según corresponda

Importante

La notificación dirigida a la dirección de correo electrónico consignada se entenderá válidamente efectuada cuando la Entidad reciba acuse de recepción.

¹⁸ Esta información será verificada por la Entidad en la página web del Ministerio de Trabajo y Promoción del Empleo en la sección consulta de empresas acreditadas en el REMYPE en el link <http://www2.trabajo.gob.pe/servicios-en-linea-2-2/> y se tendrá en consideración, en caso el postor ganador de la buena pro solicite la retención del diez por ciento (10%) del monto del contrato, en calidad de garantía de fiel cumplimiento, en los contratos periódicos de prestación de servicios, según lo señalado en el numeral 149.4 del artículo 149 y numeral 151.2 del artículo 151 del Reglamento. Asimismo, dicha información se tendrá en cuenta en caso de empate, conforme a lo previsto en el artículo 91 del Reglamento.

¹⁹ Cuando el monto del valor estimado del procedimiento o del ítem no supere los doscientos mil Soles (S/ 200,000.00), en caso se haya optado por perfeccionar el contrato con una orden de servicios.



Importante

Quando se trate de consorcios, la declaración jurada es la siguiente:

ANEXO N° 1

DECLARACIÓN JURADA DE DATOS DEL POSTOR

Señores

[CONSIGNAR ÓRGANO ENCARGADO DE LAS CONTRATACIONES O COMITÉ DE SELECCIÓN, SEGÚN CORRESPONDA]

ADJUDICACIÓN SIMPLIFICADA N° [CONSIGNAR NOMENCLATURA DEL PROCEDIMIENTO]

Presente.-

El que se suscribe, [...], representante común del consorcio [CONSIGNAR EL NOMBRE DEL CONSORCIO], identificado con [CONSIGNAR TIPO DE DOCUMENTO DE IDENTIDAD] N° [CONSIGNAR NÚMERO DE DOCUMENTO DE IDENTIDAD], **DECLARO BAJO JURAMENTO** que la siguiente información se sujeta a la verdad:

Datos del consorciado 1				
Nombre, Denominación o Razón Social :				
Domicilio Legal :				
RUC :	Teléfono(s) :			
MYPE ²⁰		Sí	No	
Correo electrónico :				

Datos del consorciado 2				
Nombre, Denominación o Razón Social :				
Domicilio Legal :				
RUC :	Teléfono(s) :			
MYPE ²¹		Sí	No	
Correo electrónico :				

Datos del consorciado ...				
Nombre, Denominación o Razón Social :				
Domicilio Legal :				
RUC :	Teléfono(s) :			
MYPE ²²		Sí	No	
Correo electrónico :				

Autorización de notificación por correo electrónico:

Correo electrónico del consorcio:

Autorizo que se notifiquen al correo electrónico indicado las siguientes actuaciones:

²⁰ En los contratos periódicos de prestación de servicios, esta información será verificada por la Entidad en la página web del Ministerio de Trabajo y Promoción del Empleo en la sección consulta de empresas acreditadas en el REMYPE en el link <http://www2.trabajo.gob.pe/servicios-en-linea-2-2/> y se tendrá en consideración, en caso el consorcio ganador de la buena pro solicite la retención del diez por ciento (10%) del monto del contrato, en calidad de garantía de fiel cumplimiento, según lo señalado en el numeral 149.4 del artículo 149 y numeral 151.2 del artículo 151 del Reglamento. Asimismo, dicha información se tendrá en cuenta en caso de empate, conforme a lo previsto en el artículo 91 del Reglamento. Para dichos efectos, todos los integrantes del consorcio deben acreditar la condición de micro o pequeña empresa.

²¹ Ibidem.

²² Ibidem.



1. Solicitud de la descripción a detalle de todos los elementos constitutivos de la oferta.
2. Solicitud de reducción de la oferta económica.
3. Solicitud de subsanación de los requisitos para perfeccionar el contrato.
4. Solicitud para presentar los documentos para perfeccionar el contrato, según orden de prelación, de conformidad con lo previsto en el artículo 141 del Reglamento.
5. Respuesta a la solicitud de acceso al expediente de contratación.
6. Notificación de la orden de servicios²³

Asimismo, me comprometo a remitir la confirmación de recepción, en el plazo máximo de dos (2) días hábiles de recibida la comunicación.

[CONSIGNAR CIUDAD Y FECHA]

.....
**Firma, Nombres y Apellidos del representante
común del consorcio**

Importante

La notificación dirigida a la dirección de correo electrónico consignada se entenderá válidamente efectuada cuando la Entidad reciba acuse de recepción.

²³ Cuando el monto del valor estimado del procedimiento o del ítem no supere los doscientos mil Soles (S/ 200,000.00), en caso se haya optado por perfeccionar el contrato con una orden de servicios.



ANEXO N° 2

DECLARACIÓN JURADA (ART. 52 DEL REGLAMENTO DE LA LEY DE CONTRATACIONES DEL ESTADO)

Señores

[CONSIGNAR ÓRGANO ENCARGADO DE LAS CONTRATACIONES O COMITÉ DE SELECCIÓN, SEGÚN CORRESPONDA]

ADJUDICACIÓN SIMPLIFICADA N° [CONSIGNAR NOMENCLATURA DEL PROCEDIMIENTO]

Presente.-

Mediante el presente el suscrito, postor y/o Representante Legal de [CONSIGNAR EN CASO DE SER PERSONA JURÍDICA], declaro bajo juramento:

- i. No haber incurrido y me obligo a no incurrir en actos de corrupción, así como a respetar el principio de integridad.
- ii. No tener impedimento para postular en el procedimiento de selección ni para contratar con el Estado, conforme al artículo 11 de la Ley de Contrataciones del Estado.
- iii. Conocer las sanciones contenidas en la Ley de Contrataciones del Estado y su Reglamento, así como las disposiciones aplicables de la Ley N° 27444, Ley del Procedimiento Administrativo General.
- iv. Participar en el presente proceso de contratación en forma independiente sin mediar consulta, comunicación, acuerdo, arreglo o convenio con ningún proveedor; y, conocer las disposiciones del Decreto Legislativo N° 1034, Decreto Legislativo que aprueba la Ley de Represión de Conductas Anticompetitivas.
- v. Conocer, aceptar y someterme a las bases, condiciones y reglas del procedimiento de selección.
- vi. Ser responsable de la veracidad de los documentos e información que presento en el presente procedimiento de selección.
- vii. Comprometerme a mantener la oferta presentada durante el procedimiento de selección y a perfeccionar el contrato, en caso de resultar favorecido con la buena pro.

[CONSIGNAR CIUDAD Y FECHA]

.....
**Firma, Nombres y Apellidos del postor o
Representante legal, según corresponda**

Importante

En el caso de consorcios, cada integrante debe presentar esta declaración jurada, salvo que sea presentada por el representante común del consorcio.



ANEXO N° 3

DECLARACIÓN JURADA DE CUMPLIMIENTO DE LOS TÉRMINOS DE REFERENCIA

Señores

[CONSIGNAR ÓRGANO ENCARGADO DE LAS CONTRATACIONES O COMITÉ DE SELECCIÓN, SEGÚN CORRESPONDA]

ADJUDICACIÓN SIMPLIFICADA N° [CONSIGNAR NOMENCLATURA DEL PROCEDIMIENTO]

Presente.-

Es grato dirigirme a usted, para hacer de su conocimiento que luego de haber examinado las bases y demás documentos del procedimiento de la referencia y, conociendo todos los alcances y las condiciones detalladas en dichos documentos, el postor que suscribe ofrece el servicio de **[CONSIGNAR EL OBJETO DE LA CONVOCATORIA]**, de conformidad con los Términos de Referencia que se indican en el numeral 3.1 del Capítulo III de la sección específica de las bases y los documentos del procedimiento.

[CONSIGNAR CIUDAD Y FECHA]

.....
**Firma, Nombres y Apellidos del postor o
Representante legal o común, según corresponda**

Importante

Adicionalmente, puede requerirse la presentación de documentación que acredite el cumplimiento de los términos de referencia, conforme a lo indicado en el acápite relacionado al contenido de las ofertas de la presente sección de las bases.



ANEXO N° 4

DECLARACIÓN JURADA DE PLAZO DE PRESTACIÓN DEL SERVICIO

Señores

[CONSIGNAR ÓRGANO ENCARGADO DE LAS CONTRATACIONES O COMITÉ DE SELECCIÓN, SEGÚN CORRESPONDA]

ADJUDICACIÓN SIMPLIFICADA N° [CONSIGNAR NOMENCLATURA DEL PROCEDIMIENTO]

Presente.-

Mediante el presente, con pleno conocimiento de las condiciones que se exigen en las bases del procedimiento de la referencia, me comprometo a prestar el servicio objeto del presente procedimiento de selección en el plazo de [CONSIGNAR EL PLAZO OFERTADO].

[CONSIGNAR CIUDAD Y FECHA]

.....
**Firma, Nombres y Apellidos del postor o
Representante legal o común, según corresponda**



ANEXO N° 5

PROMESA DE CONSORCIO

(Sólo para el caso en que un consorcio se presente como postor)

Señores

[CONSIGNAR ÓRGANO ENCARGADO DE LAS CONTRATACIONES O COMITÉ DE SELECCIÓN, SEGÚN CORRESPONDA]

ADJUDICACIÓN SIMPLIFICADA N° [CONSIGNAR NOMENCLATURA DEL PROCEDIMIENTO]

Presente.-

Los suscritos declaramos expresamente que hemos convenido en forma irrevocable, durante el lapso que dure el procedimiento de selección, para presentar una oferta conjunta a la **ADJUDICACIÓN SIMPLIFICADA N° [CONSIGNAR NOMENCLATURA DEL PROCEDIMIENTO]**

Asimismo, en caso de obtener la buena pro, nos comprometemos a formalizar el contrato de consorcio, de conformidad con lo establecido por el artículo 140 del Reglamento de la Ley de Contrataciones del Estado, bajo las siguientes condiciones:

a) Integrantes del consorcio

1. [NOMBRE, DENOMINACIÓN O RAZÓN SOCIAL DEL CONSORCIADO 1].
2. [NOMBRE, DENOMINACIÓN O RAZÓN SOCIAL DEL CONSORCIADO 2].

b) Designamos a [CONSIGNAR NOMBRES Y APELLIDOS DEL REPRESENTANTE COMÚN], identificado con [CONSIGNAR TIPO DE DOCUMENTO DE IDENTIDAD] N° [CONSIGNAR NÚMERO DE DOCUMENTO DE IDENTIDAD], como representante común del consorcio para efectos de participar en todos los actos referidos al procedimiento de selección, suscripción y ejecución del contrato correspondiente con [CONSIGNAR NOMBRE DE LA ENTIDAD].

Asimismo, declaramos que el representante común del consorcio no se encuentra impedido, inhabilitado ni suspendido para contratar con el Estado.

c) Fijamos nuestro domicilio legal común en [.....].

d) Las obligaciones que corresponden a cada uno de los integrantes del consorcio son las siguientes:

1. OBLIGACIONES DE [NOMBRE, DENOMINACIÓN O RAZÓN SOCIAL DEL CONSORCIADO 1] [%]²⁴

[DESCRIBIR LAS OBLIGACIONES DEL CONSORCIADO 1]

2. OBLIGACIONES DE [NOMBRE, DENOMINACIÓN O RAZÓN SOCIAL DEL CONSORCIADO 2] [%]²⁵

[DESCRIBIR LAS OBLIGACIONES DEL CONSORCIADO 2]

TOTAL OBLIGACIONES 100%²⁶

²⁴ Consignar únicamente el porcentaje total de las obligaciones, el cual debe ser expresado en número entero, sin decimales.

²⁵ Consignar únicamente el porcentaje total de las obligaciones, el cual debe ser expresado en número entero, sin decimales.

²⁶ Este porcentaje corresponde a la sumatoria de los porcentajes de las obligaciones de cada uno de los integrantes del consorcio.



[CONSIGNAR CIUDAD Y FECHA]

.....
Consortiado 1
Nombres, apellidos y firma del Consortiado 1
o de su Representante Legal
Tipo y N° de Documento de Identidad

.....
Consortiado 2
Nombres, apellidos y firma del Consortiado 2
o de su Representante Legal
Tipo y N° de Documento de Identidad

Importante

De conformidad con el artículo 52 del Reglamento, las firmas de los integrantes del consorcio deben ser legalizadas.



Importante para la Entidad

En caso de la prestación de servicios bajo el sistema a precios unitarios incluir el siguiente anexo:

Esta nota deberá ser eliminada una vez culminada la elaboración de las bases

ANEXO N° 6

PRECIO DE LA OFERTA

Señores

[CONSIGNAR ÓRGANO ENCARGADO DE LAS CONTRATACIONES O COMITÉ DE SELECCIÓN, SEGÚN CORRESPONDA]

ADJUDICACIÓN SIMPLIFICADA N° [CONSIGNAR NOMENCLATURA DEL PROCEDIMIENTO]

Presente.-

Es grato dirigirme a usted, para hacer de su conocimiento que, de acuerdo con las bases, mi oferta es la siguiente:

CONCEPTO	CANTIDAD	PRECIO UNITARIO	PRECIO TOTAL
TOTAL			

El precio de la oferta **[CONSIGNAR LA MONEDA DE LA CONVOCATORIA]** incluye todos los tributos, seguros, transporte, inspecciones, pruebas y, de ser el caso, los costos laborales conforme a la legislación vigente, así como cualquier otro concepto que pueda tener incidencia sobre el costo del servicio a contratar; excepto la de aquellos postores que gocen de alguna exoneración legal, no incluirán en el precio de su oferta los tributos respectivos.

[CONSIGNAR CIUDAD Y FECHA]

.....
**Firma, Nombres y Apellidos del postor o
Representante legal o común, según corresponda**

Importante

- En caso que el postor reduzca su oferta, según lo previsto en el artículo 68 del Reglamento, debe presentar nuevamente este Anexo.*
- El postor que goce de alguna exoneración legal, debe indicar que su oferta no incluye el tributo materia de la exoneración, debiendo incluir el siguiente texto:
"Mi oferta no incluye **[CONSIGNAR EL TRIBUTO MATERIA DE LA EXONERACIÓN]**".*

Importante para la Entidad

- En caso de procedimientos según relación de ítems, consignar lo siguiente:
"El postor puede presentar el precio de su oferta en un solo documento o documentos independientes, en los ítems que se presente".*
- En caso de contrataciones que conllevan la ejecución de prestaciones accesorias, consignar lo siguiente:
"El postor debe detallar en el precio de su oferta, el monto correspondiente a la prestación principal y las prestaciones accesorias".*

Incluir o eliminar, según corresponda



Importante para la Entidad

En caso de la prestación de servicios bajo el sistema a suma alzada incluir el siguiente anexo:

Esta nota deberá ser eliminada una vez culminada la elaboración de las bases

ANEXO N° 6

PRECIO DE LA OFERTA

Señores

[CONSIGNAR ÓRGANO ENCARGADO DE LAS CONTRATACIONES O COMITÉ DE SELECCIÓN, SEGÚN CORRESPONDA]

ADJUDICACIÓN SIMPLIFICADA N° [CONSIGNAR NOMENCLATURA DEL PROCEDIMIENTO]

Presente.-

Es grato dirigirme a usted, para hacer de su conocimiento que, de acuerdo con las bases, mi oferta es la siguiente:

CONCEPTO	PRECIO TOTAL
TOTAL	

El precio de la oferta [CONSIGNAR LA MONEDA DE LA CONVOCATORIA] incluye todos los tributos, seguros, transporte, inspecciones, pruebas y, de ser el caso, los costos laborales conforme a la legislación vigente, así como cualquier otro concepto que pueda tener incidencia sobre el costo del servicio a contratar; excepto la de aquellos postores que gocen de alguna exoneración legal, no incluirán en el precio de su oferta los tributos respectivos.

[CONSIGNAR CIUDAD Y FECHA]

.....
**Firma, Nombres y Apellidos del postor o
Representante legal o común, según corresponda**

Importante

- El postor debe consignar el precio total de la oferta, sin perjuicio que, de resultar favorecido con la buena pro, presente el detalle de precios unitarios para el perfeccionamiento del contrato.*
- En caso que el postor reduzca su oferta, según lo previsto en el artículo 68 del Reglamento, debe presentar nuevamente este Anexo.*
- El postor que goce de alguna exoneración legal, debe indicar que su oferta no incluye el tributo materia de la exoneración, debiendo incluir el siguiente texto:
*Mi oferta no incluye [CONSIGNAR EL TRIBUTO MATERIA DE LA EXONERACIÓN].**

Importante para la Entidad

- En caso de procedimientos según relación de ítems, consignar lo siguiente:
"El postor puede presentar el precio de su oferta en un solo documento o documentos independientes, en los ítems que se presente".*
- En caso de contrataciones que conllevan la ejecución de prestaciones accesorias, consignar lo siguiente:
"El postor debe detallar en el precio de su oferta, el monto correspondiente a la prestación principal y las prestaciones accesorias".*

Incluir o eliminar, según corresponda



Importante para la Entidad

En caso de la prestación de servicios bajo el esquema mixto de suma alzada y precios unitarios incluir el siguiente anexo:

Esta nota deberá ser eliminada una vez culminada la elaboración de las bases

ANEXO N° 6

PRECIO DE LA OFERTA

Señores

[CONSIGNAR ÓRGANO ENCARGADO DE LAS CONTRATACIONES O COMITÉ DE SELECCIÓN, SEGÚN CORRESPONDA]

ADJUDICACIÓN SIMPLIFICADA N° [CONSIGNAR NOMENCLATURA DEL PROCEDIMIENTO]

Presente.-

Es grato dirigirme a usted, para hacer de su conocimiento que, de acuerdo con las bases, mi oferta es la siguiente:

OFERTA A PRECIOS UNITARIOS DE LOS COMPONENTES SIGUIENTES:

CONCEPTO	CANTIDAD	PRECIO UNITARIO	COSTO
Monto del componente a precios unitarios			

OFERTA A SUMA ALZADA DE LOS COMPONENTES SIGUIENTES:

CONCEPTO	PRECIO TOTAL
Monto del componente a suma alzada	

Monto total de la oferta	
---------------------------------	--

El precio de la oferta [CONSIGNAR LA MONEDA DE LA CONVOCATORIA] incluye todos los tributos, seguros, transporte, inspecciones, pruebas y, de ser el caso, los costos laborales conforme a la legislación vigente, así como cualquier otro concepto que pueda tener incidencia sobre el costo del servicio a contratar; excepto la de aquellos postores que gocen de alguna exoneración legal, no incluirán en el precio de su oferta los tributos respectivos.

[CONSIGNAR CIUDAD Y FECHA]

.....
**Firma, Nombres y Apellidos del postor o
Representante legal o común, según corresponda**



Importante

- *El postor debe consignar en su oferta los precios unitarios de los componentes previstos para este sistema en el presente anexo y por un monto fijo integral de los componentes previstos a suma alzada.*
- *En caso que el postor reduzca su oferta, según lo previsto en el artículo 68 del Reglamento, debe presentar nuevamente este Anexo.*
- *El postor que goce de alguna exoneración legal, debe indicar que su oferta no incluye el tributo materia de la exoneración, debiendo incluir el siguiente texto:*

Mi oferta no incluye [CONSIGNAR EL TRIBUTO MATERIA DE LA EXONERACIÓN].

Importante para la Entidad

- *En caso de procedimientos según relación de ítems, consignar lo siguiente:
"El postor puede presentar el precio de su oferta en un solo documento o documentos independientes, en los ítems que se presente".*
- *En caso de contrataciones que conllevan la ejecución de prestaciones accesorias, consignar lo siguiente:
"El postor debe detallar en el precio de su oferta, el monto correspondiente a la prestación principal y las prestaciones accesorias".*

Incluir las disposiciones, según corresponda. Una vez culminada la elaboración de las bases, las notas que no se incorporen deben ser eliminadas



Importante para la Entidad

*En caso de la prestación de servicios bajo el sistema en base a porcentajes incluir el siguiente anexo:
Esta nota deberá ser eliminada una vez culminada la elaboración de las bases*

ANEXO N° 6

PRECIO DE LA OFERTA

Señores

[CONSIGNAR ÓRGANO ENCARGADO DE LAS CONTRATACIONES O COMITÉ DE SELECCIÓN, SEGÚN CORRESPONDA]

ADJUDICACIÓN SIMPLIFICADA N° [CONSIGNAR NOMENCLATURA DEL PROCEDIMIENTO]

Es grato dirigirme a usted, para hacer de su conocimiento que, de acuerdo con las bases, mi oferta es la siguiente:

CONCEPTO	OFERTA
Porcentaje ofertado ²⁷	%
Monto Total Ofertado	

El precio de la oferta [CONSIGNAR LA MONEDA DE LA CONVOCATORIA] incluye todos los tributos, seguros, transporte, inspecciones, pruebas y, de ser el caso, los costos laborales conforme a la legislación vigente, así como cualquier otro concepto que pueda tener incidencia sobre el costo del servicio a contratar; excepto la de aquellos postores que gocen de alguna exoneración legal, no incluirán en el precio de su oferta los tributos respectivos.

[CONSIGNAR CIUDAD Y FECHA]

.....
**Firma, Nombres y Apellidos del postor o
Representante legal o común, según corresponda**

Importante

- En caso que el postor reduzca su oferta, según lo previsto en el artículo 68 del Reglamento, debe presentar nuevamente este Anexo.*
- El postor que goce de alguna exoneración legal, debe indicar que su oferta no incluye el tributo materia de la exoneración, debiendo incluir el siguiente texto:*

"Mi oferta no incluye [CONSIGNAR EL TRIBUTO MATERIA DE LA EXONERACIÓN]"

Importante para la Entidad

- En caso de procedimientos según relación de ítems, consignar lo siguiente:
"El postor puede presentar el precio de su oferta en un solo documento o documentos independientes, en los ítems que se presente".*
- En caso de contrataciones que conllevan la ejecución de prestaciones accesorias, consignar lo siguiente:
"El postor debe detallar en el precio de su oferta, el monto correspondiente a la prestación principal y las prestaciones accesorias".*

Incluir las disposiciones, según corresponda. Una vez culminada la elaboración de las bases, las notas que no se incorporen deben ser eliminadas

²⁷ De conformidad con la Opinión N° 202-2016/DTN, corresponde al porcentaje del monto total a cobrar o recuperar.



Importante para la Entidad

En caso de la prestación de servicios bajo el sistema en base a honorario fijo y comisión de éxito incluir el siguiente anexo:

Esta nota deberá ser eliminada una vez culminada la elaboración de las bases

ANEXO N° 6

PRECIO DE LA OFERTA

Señores

[CONSIGNAR ÓRGANO ENCARGADO DE LAS CONTRATACIONES O COMITÉ DE SELECCIÓN, SEGÚN CORRESPONDA]

ADJUDICACIÓN SIMPLIFICADA N° [CONSIGNAR NOMENCLATURA DEL PROCEDIMIENTO]

Presente.-

Es grato dirigirme a usted, para hacer de su conocimiento que, de acuerdo con las bases, mi oferta es la siguiente:

CONCEPTO	MONTO
(A) Honorario Fijo	
(B) Comisión de éxito ²⁸	
Precio de la Oferta (A) + (B)	

El precio de la oferta [CONSIGNAR LA MONEDA DE LA CONVOCATORIA] incluye todos los tributos, seguros, transporte, inspecciones, pruebas y, de ser el caso, los costos laborales conforme a la legislación vigente, así como cualquier otro concepto que pueda tener incidencia sobre el costo del servicio a contratar; excepto la de aquellos postores que gocen de alguna exoneración legal, no incluirán en el precio de su oferta los tributos respectivos.

[CONSIGNAR CIUDAD Y FECHA]

.....
**Firma, Nombres y Apellidos del postor o
Representante legal o común, según corresponda**

Importante

- En caso que el postor reduzca su oferta, según lo previsto en el artículo 68 del Reglamento, debe presentar nuevamente este Anexo.*
- El postor que goce de alguna exoneración legal, debe indicar que su oferta no incluye el tributo materia de la exoneración, debiendo incluir el siguiente texto:*

"Mi oferta no incluye [CONSIGNAR EL TRIBUTO MATERIA DE LA EXONERACIÓN]"

Importante para la Entidad

- En caso de procedimientos según relación de ítems, consignar lo siguiente:
"El postor puede presentar el precio de su oferta en un solo documento o documentos independientes, en los ítems que se presente".*
- En caso de contrataciones que conllevan la ejecución de prestaciones accesorias, consignar lo siguiente:
"El postor debe detallar en el precio de su oferta, el monto correspondiente a la prestación principal y las prestaciones accesorias".*

Incluir las disposiciones, según corresponda. Una vez culminada la elaboración de las bases, las notas que no se incorporen deben ser eliminadas

²⁸ De conformidad con la Opinión N° 011-2017/DTN "El postor formula su oferta contemplando un monto fijo y un monto adicional como incentivo que debe pagársele en caso consiga el resultado esperado".



Importante para la Entidad

Si durante la fase de actos preparatorios, las Entidades advierten que es posible la participación de proveedores que gozan del beneficio de la exoneración del IGV prevista en la Ley N° 27037, Ley de Promoción de la Inversión en la Amazonía, incluir el siguiente anexo:

Esta nota deberá ser eliminada una vez culminada la elaboración de las bases

**ANEXO N° 7
DECLARACIÓN JURADA DE CUMPLIMIENTO DE CONDICIONES PARA LA
APLICACIÓN DE LA EXONERACIÓN DEL IGV**

Señores

**[CONSIGNAR ÓRGANO ENCARGADO DE LAS CONTRATACIONES O COMITÉ DE SELECCIÓN,
SEGÚN CORRESPONDA]**

ADJUDICACIÓN SIMPLIFICADA N° [CONSIGNAR NOMENCLATURA DEL PROCEDIMIENTO]

Presente.-

Mediante el presente el suscrito, postor y/o Representante Legal de [CONSIGNAR EN CASO DE SER PERSONA JURÍDICA], declaro bajo juramento que gozo del beneficio de la exoneración del IGV previsto en la Ley N° 27037, Ley de Promoción de la Inversión en la Amazonía, dado que cumplo con las condiciones siguientes:

- 1.- Que el domicilio fiscal de la empresa²⁹ se encuentra ubicada en la Amazonía y coincide con el lugar establecido como sede central (donde tiene su administración y lleva su contabilidad);
- 2.- Que la empresa se encuentra inscrita en las Oficinas Registrales de la Amazonía (exigible en caso de personas jurídicas);
- 3.- Que, al menos el setenta por ciento (70%) de los activos fijos de la empresa se encuentran en la Amazonía; y
- 4.- Que la empresa no presta servicios fuera de la Amazonía.

[CONSIGNAR CIUDAD Y FECHA]

.....
**Firma, Nombres y Apellidos del postor o
Representante legal, según corresponda**

Importante

Cuando se trate de consorcios, esta declaración jurada será presentada por cada uno de los integrantes del consorcio, salvo que se trate de consorcios con contabilidad independiente, en cuyo caso debe ser suscrita por el representante común, debiendo indicar su condición de consorcio con contabilidad independiente y el número de RUC del consorcio.

²⁹ En el artículo 1 del "Reglamento de las Disposiciones Tributarias contenidas en la Ley de Promoción de la Inversión en la Amazonía" se define como "empresa" a las "Personas naturales, sociedades conyugales, sucesiones indivisas y personas consideradas jurídicas por la Ley del Impuesto a la Renta, generadoras de rentas de tercera categoría, ubicadas en la Amazonía. Las sociedades conyugales son aquellas que ejerzan la opción prevista en el Artículo 16 de la Ley del Impuesto a la Renta."

[CONSIGNAR NOMBRE DE LA ENTIDAD]

[CONSIGNAR NOMENCLATURA DEL PROCEDIMIENTO]

ANEXO N° 8

EXPERIENCIA DEL POSTOR EN LA ESPECIALIDAD

Señores

[CONSIGNAR ÓRGANO ENCARGADO DE LAS CONTRATACIONES O COMITÉ DE SELECCIÓN, SEGÚN CORRESPONDA]

ADJUDICACIÓN SIMPLIFICADA N° [CONSIGNAR NOMENCLATURA DEL PROCEDIMIENTO]

Presente.-

Mediante el presente, el suscrito detalla la siguiente EXPERIENCIA EN LA ESPECIALIDAD:

N°	CLIENTE	OBJETO DEL CONTRATO	N° CONTRATO / O/S / COMPROBANTE DE PAGO	FECHA DEL CONTRATO O CP ³⁰	FECHA DE LA CONFORMIDAD DE SER EL CASO ³¹	EXPERIENCIA PROVENIENTE ³² DE:	MONEDA	IMPORTE ³³	TIPO DE CAMBIO VENTA ³⁴	MONTO FACTURADO ACUMULADO ³⁵
1										
2										
3										
4										

³⁰ Se refiere a la fecha de suscripción del contrato, de la emisión de la Orden de Servicios o de cancelación del comprobante de pago, según corresponda.

³¹ Únicamente, cuando la fecha del perfeccionamiento del contrato, sea previa a los ocho (8) años anteriores a la fecha de presentación de ofertas, caso en el cual el postor debe acreditar que la conformidad se emitió dentro de dicho periodo.

³² Si el titular de la experiencia no es el postor, consignar si dicha experiencia corresponde a la matriz en caso que el postor sea sucursal, o fue transmitida por reorganización societaria, debiendo acompañar la documentación sustentatoria correspondiente. Al respecto, según la Opinión N° 216-2017/DTN "Considerando que la sociedad matriz y la sucursal constituyen la misma persona jurídica, la sucursal puede acreditar como suya la experiencia de su matriz". Del mismo modo, según lo previsto en la Opinión N° 010-2013/DTN, "... en una operación de reorganización societaria que comprende tanto una fusión como una escisión, la sociedad resultante podrá acreditar como suya la experiencia de la sociedad incorporada o absorbida, que se extingue producto de la fusión; asimismo, si en virtud de la escisión se transfiere un bloque patrimonial consistente en una línea de negocio completa, la sociedad resultante podrá acreditar como suya la experiencia de la sociedad escindida, correspondiente a la línea de negocio transmitida. De esta manera, la sociedad resultante podrá emplear la experiencia transmitida, como consecuencia de la reorganización societaria antes descrita, en los futuros procesos de selección en los que participe".

³³ Se refiere al monto del contrato ejecutado incluido adicionales y reducciones, de ser el caso.

³⁴ El tipo de cambio venta debe corresponder al publicado por la SBS correspondiente a la fecha de suscripción del contrato, de la emisión de la Orden de Servicios o de cancelación del comprobante de pago, según corresponda.

³⁵ Consignar en la moneda establecida en las bases.

[CONSIGNAR NOMBRE DE LA ENTIDAD]

[CONSIGNAR NOMENCLATURA DEL PROCEDIMIENTO]

Nº	CLIENTE	OBJETO DEL CONTRATO	Nº CONTRATO / O/S / COMPROBANTE DE PAGO	FECHA DEL CONTRATO O CP ³⁰	FECHA DE LA CONFORMIDAD DE SER EL CASO ³¹	EXPERIENCIA PROVENIENTE ³² DE:	MONEDA	IMPORTE ³³	TIPO DE CAMBIO VENTA ³⁴	MONTO FACTURADO ACUMULADO ³⁵
5										
6										
7										
8										
9										
10										
	...									
20										
TOTAL										

[CONSIGNAR CIUDAD Y FECHA]

.....
Firma, Nombres y Apellidos del postor o
Representante legal o común, según corresponda

ANEXO Nº 9

DECLARACIÓN JURADA (NUMERAL 49.4 DEL ARTÍCULO 49 DEL REGLAMENTO)

Señores

[CONSIGNAR ÓRGANO ENCARGADO DE LAS CONTRATACIONES O COMITÉ DE SELECCIÓN, SEGÚN CORRESPONDA]

ADJUDICACIÓN SIMPLIFICADA Nº [CONSIGNAR NOMENCLATURA DEL PROCEDIMIENTO]

Presente.-

Mediante el presente el suscrito, postor y/o Representante Legal de [CONSIGNAR EN CASO DE SER PERSONA JURÍDICA], declaro que la experiencia que acredito de la empresa [CONSIGNAR LA DENOMINACIÓN DE LA PERSONA JURÍDICA] como consecuencia de una reorganización societaria, no se encuentra en el supuesto establecido en el numeral 49.4 del artículo 49 del Reglamento.

[CONSIGNAR CIUDAD Y FECHA]

.....
**Firma, Nombres y Apellidos del postor o
Representante legal, según corresponda**

Importante

A efectos de cautelar la veracidad de esta declaración, el postor puede verificar la información de la Relación de Proveedores Sancionados por el Tribunal de Contrataciones del Estado con Sanción Vigente en <http://portal.osce.gob.pe/rnp/content/relación-de-proveedores-sancionados>.

También le asiste dicha facultad al órgano encargado de las contrataciones o al órgano de la Entidad al que se le haya asignado la función de verificación de la oferta presentada por el postor ganador de la buena pro.

[CONSIGNAR NOMBRE DE LA ENTIDAD]

[CONSIGNAR NOMENCLATURA DEL PROCEDIMIENTO]

Importante para la Entidad

En el caso de contratación de servicios en general que se presten fuera de la provincia de Lima y Callao cuyo valor estimado no supere los doscientos mil Soles (S/ 200,000.00) o el procedimiento de selección según relación de ítem no supere dicho monto, se debe considerar el siguiente anexo:

Esta nota deberá ser eliminada una vez culminada la elaboración de las bases.

ANEXO N° 10

**SOLICITUD DE BONIFICACIÓN DEL DIEZ POR CIENTO (10%) POR SERVICIOS PRESTADOS FUERA DE LA PROVINCIA DE LIMA Y CALLAO
(DE SER EL CASO, SOLO PRESENTAR ESTA SOLICITUD EN EL ÍTEM [CONSIGNAR EL N° DEL ÍTEM O ÍTEMS CUYO VALOR ESTIMADO NO SUPERA LOS DOSCIENTOS MIL SOLES (S/ 200,000.00)])**

Señores

[CONSIGNAR ÓRGANO ENCARGADO DE LAS CONTRATACIONES O COMITÉ DE SELECCIÓN, SEGÚN CORRESPONDA]

ADJUDICACIÓN SIMPLIFICADA N° [CONSIGNAR NOMENCLATURA DEL PROCEDIMIENTO]

Presente.-

Mediante el presente el suscrito, postor y/o Representante Legal de [CONSIGNAR EN CASO DE SER PERSONA JURÍDICA], solicito la asignación de la bonificación del diez por ciento (10%) sobre el puntaje total en [CONSIGNAR EL ÍTEM O ÍTEMS, SEGÚN CORRESPONDA, EN LOS QUE SE SOLICITA LA BONIFICACIÓN] debido a que el domicilio de mi representada se encuentra ubicado en la provincia o provincia colindante donde se ejecuta la prestación.

[CONSIGNAR CIUDAD Y FECHA]

.....
Firma, Nombres y Apellidos del postor o Representante legal, según corresponda

Importante

- *Para asignar la bonificación, el órgano encargado de las contrataciones o comité de selección, según corresponda, verifica el domicilio consignado por el postor en el Registro Nacional de Proveedores (RNP).*
- *Para que el postor pueda acceder a la bonificación, debe cumplir con las condiciones establecidas en el literal f) del artículo 50 del Reglamento.*

Importante

Cuando se trate de consorcios, la declaración jurada es la siguiente:

ANEXO Nº 10

**SOLICITUD DE BONIFICACIÓN DEL DIEZ POR CIENTO (10%) POR SERVICIOS PRESTADOS FUERA DE LA PROVINCIA DE LIMA Y CALLAO
(DE SER EL CASO, SOLO PRESENTAR ESTA SOLICITUD EN EL ÍTEM [CONSIGNAR EL Nº DEL ÍTEM O ÍTEMS CUYO VALOR ESTIMADO NO SUPERA LOS DOSCIENTOS MIL SOLES (S/ 200,000.00)])**

Señores

[CONSIGNAR ÓRGANO ENCARGADO DE LAS CONTRATACIONES O COMITÉ DE SELECCIÓN, SEGÚN CORRESPONDA]

ADJUDICACIÓN SIMPLIFICADA Nº [CONSIGNAR NOMENCLATURA DEL PROCEDIMIENTO]

Presente.-

Mediante el presente el que se suscribe, [...], representante común del consorcio [CONSIGNAR EL NOMBRE DEL CONSORCIO], solicito la asignación de la bonificación del diez por ciento (10%) sobre el puntaje total en [CONSIGNAR EL ÍTEM O ÍTEMS, SEGÚN CORRESPONDA, EN LOS QUE SE SOLICITA LA BONIFICACIÓN] debido a que los domicilios de todos los integrantes del consorcio se encuentran ubicados en la provincia o provincias colindantes donde se ejecuta la prestación.

[CONSIGNAR CIUDAD Y FECHA]

.....
**Firma, Nombres y Apellidos del representante
común del consorcio**

Importante

- *Para asignar la bonificación, el órgano encargado de las contrataciones o comité de selección, según corresponda, verifica el domicilio consignado de los integrantes del consorcio, en el Registro Nacional de Proveedores (RNP).*
- *Para que un consorcio pueda acceder a la bonificación, cada uno de sus integrantes debe cumplir con las condiciones establecidas en el literal f) del artículo 50 del Reglamento.*

[CONSIGNAR NOMBRE DE LA ENTIDAD]

[CONSIGNAR NOMENCLATURA DEL PROCEDIMIENTO]

ANEXO Nº 11

SOLICITUD DE BONIFICACIÓN DEL CINCO POR CIENTO (5%) POR TENER LA CONDICIÓN DE MICRO Y PEQUEÑA EMPRESA

Señores

[CONSIGNAR ÓRGANO ENCARGADO DE LAS CONTRATACIONES O COMITÉ DE SELECCIÓN, SEGÚN CORRESPONDA]

ADJUDICACIÓN SIMPLIFICADA Nº [CONSIGNAR NOMENCLATURA DEL PROCEDIMIENTO]

Presente.-

Mediante el presente el suscrito, postor y/o Representante legal de [CONSIGNAR EN CASO DE SER PERSONA JURÍDICA], solicito la asignación de la bonificación del cinco por ciento (5%) sobre el puntaje total obtenido, debido a que mi representada cuenta con la condición de micro y pequeña empresa.

[CONSIGNAR CIUDAD Y FECHA]

.....
Firma, Nombres y Apellidos del postor o Representante legal o común, según corresponda

Importante

- *Para asignar la bonificación, el órgano encargado de las contrataciones o comité de selección, según corresponda, verifica la página web del Ministerio de Trabajo y Promoción del Empleo en la sección consulta de empresas acreditadas en el REMYPE en el link <http://www2.trabajo.gob.pe/servicios-en-linea-2-2/>.*
- *Para que un consorcio pueda acceder a la bonificación, cada uno de sus integrantes debe cumplir con la condición de micro y pequeña empresa.*

ANEXO Nº 12

AUTORIZACIÓN DE NOTIFICACIÓN DE LA DECISIÓN DE LA ENTIDAD SOBRE LA SOLICITUD DE AMPLIACIÓN DE PLAZO MEDIANTE MEDIOS ELECTRÓNICOS DE COMUNICACIÓN

(DOCUMENTO A PRESENTAR EN EL PERFECCIONAMIENTO DEL CONTRATO)

Señores

[CONSIGNAR ÓRGANO ENCARGADO DE LAS CONTRATACIONES O COMITÉ DE SELECCIÓN, SEGÚN CORRESPONDA]

ADJUDICACIÓN SIMPLIFICADA Nº [CONSIGNAR NOMENCLATURA DEL PROCEDIMIENTO]

Presente.-

El que se suscribe, [.....], postor adjudicado y/o Representante Legal de [CONSIGNAR EN CASO DE SER PERSONA JURÍDICA], identificado con [CONSIGNAR TIPO DE DOCUMENTO DE IDENTIDAD] Nº [CONSIGNAR NÚMERO DE DOCUMENTO DE IDENTIDAD], autorizo que durante la ejecución del contrato se me notifique al correo electrónico [INDICAR EL CORREO ELECTRÓNICO] lo siguiente:

✓ Notificación de la decisión de la Entidad respecto a la solicitud de ampliación de plazo.

[CONSIGNAR CIUDAD Y FECHA]

.....
**Firma, Nombres y Apellidos del postor o
Representante legal o común, según corresponda**

Importante

La notificación de la decisión de la Entidad respecto a la solicitud de ampliación de plazo se efectúa por medios electrónicos de comunicación, siempre que se cuente con la autorización correspondiente y sea posible obtener un acuse de recibo a través del mecanismo utilizado.