

BASES ESTÁNDAR DE ADJUDICACIÓN SIMPLIFICADA PARA LA CONTRATACIÓN DE SERVICIOS EN GENERAL

Aprobado mediante Directiva N°001-2019-OSCE/CD



SUB DIRECCIÓN DE NORMATIVIDAD – DIRECCIÓN TÉCNICO NORMATIVA
ORGANISMO SUPERVISOR DE LAS CONTRATACIONES DEL ESTADO - OSCE

SIMBOLOGÍA UTILIZADA:

N°	Símbolo	Descripción
1	[ABC] / [.....]	La información solicitada dentro de los corchetes sombreados debe ser completada por la Entidad durante la elaboración de las bases.
2	[ABC] / [.....]	Es una indicación, o información que deberá ser completada por la Entidad con posterioridad al otorgamiento de la buena pro para el caso específico de la elaboración de la PROFORMA DEL CONTRATO; o por los proveedores, en el caso de los ANEXOS de la oferta.
3	Importante • Abc	Se refiere a consideraciones importantes a tener en cuenta por el órgano encargado de las contrataciones o comité de selección, según corresponda y por los proveedores.
4	Advertencia • Abc	Se refiere a advertencias a tener en cuenta por el órgano encargado de las contrataciones o comité de selección, según corresponda y por los proveedores.
5	Importante para la Entidad • Xyz	Se refiere a consideraciones importantes a tener en cuenta por el órgano encargado de las contrataciones o comité de selección, según corresponda y deben ser eliminadas una vez culminada la elaboración de las bases.

CARACTERÍSTICAS DEL DOCUMENTO:

Las bases estándar deben ser elaboradas en formato WORD, y deben tener las siguientes características:

N°	Características	Parámetros
1	Márgenes	Superior : 2.5 cm Inferior: 2.5 cm Izquierda: 2.5 cm Derecha: 2.5 cm
2	Fuente	Arial
3	Estilo de Fuente	Normal: Para el contenido en general Cursiva: Para el encabezado y pie de página Para las Consideraciones importantes (Ítem 3 del cuadro anterior)
4	Color de Fuente	Automático: Para el contenido en general Azul : Para las Consideraciones importantes (Ítem 3 del cuadro anterior)
5	Tamaño de Letra	16 : Para las dos primeras hojas de las Secciones General y Específica 11 : Para el nombre de los Capítulos. 10 : Para el cuerpo del documento en general 9 : Para el encabezado y pie de página Para el contenido de los cuadros, pudiendo variar, según la necesidad 8 : Para las Notas al pie
6	Alineación	Justificada: Para el contenido en general y notas al pie. Centrada : Para la primera página, los títulos de las Secciones y nombres de los Capítulos)
7	Interlineado	Sencillo
8	Espaciado	Anterior : 0 Posterior : 0
9	Subrayado	Para los nombres de las Secciones y para resaltar o hacer hincapié en algún concepto

INSTRUCCIONES DE USO:

- Una vez registrada la información solicitada dentro de los corchetes sombreados en gris, el texto deberá quedar en letra tamaño 10, con estilo normal, sin formato de negrita y sin sombread.
- La nota **IMPORTANTE** no puede ser modificada ni eliminada en la Sección General. En el caso de la Sección Específica debe seguirse la instrucción que se indica en dicha nota.

Elaboradas en enero de 2019

Modificadas en marzo, junio y diciembre de 2019, julio 2020, julio y diciembre 2021, junio y octubre de 2022

**BASES INTEGRADAS DE ADJUDICACIÓN SIMPLIFICADA
PARA LA CONTRATACIÓN DE SERVICIOS EN GENERAL**

**ADJUDICACIÓN SIMPLIFICADA N° 025-2024- VIVIENDA-
OGA-UE-1**

PRIMERA CONVOCATORIA

**CONTRATACIÓN DE
SERVICIO DE MANTENIMIENTO A LA CARPINTERIA
METALICA Y PISOS DE PORCELANATO EN ESCALERAS
ENTRE LOS PISOS 8 Y 1 DEL CENTRO DE
CONVENCIONES “27 DE ENERO”, CIUDAD DE LIMA (LCC)**

DEBER DE COLABORACIÓN

La Entidad y todo proveedor que se someta a las presentes Bases, sea como participante, postor y/o contratista, deben conducir su actuación conforme a los principios previstos en la Ley de Contrataciones del Estado.

En este contexto, se encuentran obligados a prestar su colaboración al OSCE y a la Secretaría Técnica de la Comisión de Defensa de la Libre Competencia del INDECOPI, en todo momento según corresponda a sus competencias, a fin de comunicar presuntos casos de fraude, colusión y corrupción por parte de los funcionarios y servidores de la Entidad, así como los proveedores y demás actores que participan en el proceso de contratación.

De igual forma, deben poner en conocimiento del OSCE y a la Secretaría Técnica de la Comisión de Defensa de la Libre Competencia del INDECOPI los indicios de conductas anticompetitivas que se presenten durante el proceso de contratación, en los términos del Decreto Legislativo N° 1034, "Ley de Represión de Conductas Anticompetitivas", o norma que la sustituya, así como las demás normas de la materia.

La Entidad y todo proveedor que se someta a las presentes Bases, sea como participante, postor y/o contratista del proceso de contratación deben permitir al OSCE o a la Secretaría Técnica de la Comisión de Defensa de la Libre Competencia del INDECOPI el acceso a la información referida a las contrataciones del Estado que sea requerida, prestar testimonio o absolución de posiciones que se requieran, entre otras formas de colaboración.

SECCIÓN GENERAL

DISPOSICIONES COMUNES DEL PROCEDIMIENTO DE SELECCIÓN

(ESTA SECCIÓN NO DEBE SER MODIFICADA EN NINGÚN EXTREMO, BAJO SANCIÓN DE NULIDAD)

CAPÍTULO I ETAPAS DEL PROCEDIMIENTO DE SELECCIÓN

1.1. REFERENCIAS

Cuando en el presente documento se mencione la palabra Ley, se entiende que se está haciendo referencia a la Ley N° 30225, Ley de Contrataciones del Estado, y cuando se mencione la palabra Reglamento, se entiende que se está haciendo referencia al Reglamento de la Ley de Contrataciones del Estado aprobado por Decreto Supremo N° 344-2018-EF.

Las referidas normas incluyen sus respectivas modificaciones, de ser el caso.

1.2. CONVOCATORIA

Se realiza a través de su publicación en el SEACE de conformidad con lo señalado en el artículo 54 del Reglamento, en la fecha señalada en el calendario del procedimiento de selección, debiendo adjuntar las bases y resumen ejecutivo.

1.3. REGISTRO DE PARTICIPANTES

El registro de participantes se realiza conforme al artículo 55 del Reglamento. En el caso de un consorcio, basta que se registre uno (1) de sus integrantes.

Importante

- Para registrarse como participante en un procedimiento de selección convocado por las Entidades del Estado Peruano, es necesario que los proveedores cuenten con inscripción vigente y estar habilitados ante el Registro Nacional de Proveedores (RNP) que administra el Organismo Supervisor de las Contrataciones del Estado (OSCE). Para obtener mayor información, se puede ingresar a la siguiente dirección electrónica: www.rnp.gob.pe.
- Los proveedores que deseen registrar su participación deben ingresar al SEACE utilizando su Certificado SEACE (usuario y contraseña). Asimismo, deben observar las instrucciones señaladas en el documento de orientación "Guía para el registro de participantes electrónico" publicado en <https://www2.seace.gob.pe/>.
- En caso los proveedores no cuenten con inscripción vigente en el RNP y/o se encuentren inhabilitados o suspendidos para ser participantes, postores y/o contratistas, el SEACE restringirá su registro, quedando a potestad de estos intentar nuevamente registrar su participación en el procedimiento de selección en cualquier otro momento, dentro del plazo establecido para dicha etapa, siempre que haya obtenido la vigencia de su inscripción o quedado sin efecto la sanción que le impuso el Tribunal de Contrataciones del Estado.

1.4. FORMULACIÓN DE CONSULTAS Y OBSERVACIONES A LAS BASES

La formulación de consultas y observaciones a las bases se efectúa de conformidad con lo establecido en los numerales 72.1 y 72.2 del artículo 72 del Reglamento, así como el literal a) del artículo 89 del Reglamento.

Importante

No pueden formularse consultas ni observaciones respecto del contenido de una ficha de homologación aprobada. Las consultas y observaciones que se formulen sobre el particular, se tienen como no presentadas.

1.5. ABSOLUCIÓN DE CONSULTAS, OBSERVACIONES E INTEGRACIÓN DE BASES

La absolución de consultas, observaciones e integración de las bases se realizan conforme a las disposiciones previstas en el numeral 72.4 del artículo 72 del Reglamento y el literal a) del artículo 89 del Reglamento.

Importante

- *No se absolverán consultas y observaciones a las bases que se presenten en forma física.*
- *Cuando exista divergencia entre lo indicado en el pliego de absolución de consultas y observaciones y la integración de bases, prevalece lo absuelto en el referido pliego; sin perjuicio, del deslinde de responsabilidades correspondiente.*

1.6. FORMA DE PRESENTACIÓN DE OFERTAS

Las ofertas se presentan conforme lo establecido en el artículo 59 y en el artículo 90 del Reglamento.

Las declaraciones juradas, formatos o formularios previstos en las bases que conforman la oferta deben estar debidamente firmados por el postor (firma manuscrita o digital, según la Ley N° 27269, Ley de Firmas y Certificados Digitales¹). Los demás documentos deben ser visados por el postor. En el caso de persona jurídica, por su representante legal, apoderado o mandatario designado para dicho fin y, en el caso de persona natural, por este o su apoderado. No se acepta el pegado de la imagen de una firma o visto. Las ofertas se presentan foliadas.

Importante

- *Los formularios electrónicos que se encuentran en el SEACE y que los proveedores deben llenar para presentar sus ofertas, tienen carácter de declaración jurada.*
- *En caso la información contenida en los documentos escaneados que conforman la oferta no coincida con lo declarado a través del SEACE, prevalece la información declarada en los documentos escaneados.*
- *No se tomarán en cuenta las ofertas que se presenten en físico a la Entidad.*

1.7. PRESENTACIÓN Y APERTURA DE OFERTAS

El participante presentará su oferta de manera electrónica a través del SEACE, desde las 00:01 horas hasta las 23:59 horas del día establecido para el efecto en el cronograma del procedimiento; adjuntando el archivo digitalizado que contenga los documentos que conforman la oferta de acuerdo a lo requerido en las bases.

El participante debe verificar antes de su envío, bajo su responsabilidad, que el archivo pueda ser descargado y su contenido sea legible.

Importante

Los integrantes de un consorcio no pueden presentar ofertas individuales ni conformar más de un consorcio en un procedimiento de selección, o en un determinado ítem cuando se trate de procedimientos de selección según relación de ítems.

¹ Para mayor información sobre la normativa de firmas y certificados digitales ingresar a: <https://www.indecopi.gob.pe/web/firmas-digitales/firmar-y-certificados-digitales>

En la apertura electrónica de la oferta, el órgano encargado de las contrataciones o el comité de selección, según corresponda, verifica la presentación de lo exigido en la sección específica de las bases de conformidad con el numeral 73.2 del artículo 73 del Reglamento y determina si las ofertas responden a las características y/o requisitos y condiciones de los Términos de Referencia, detallados en la sección específica de las bases. De no cumplir con lo requerido, la oferta se considera no admitida.

1.8. EVALUACIÓN DE LAS OFERTAS

La evaluación de las ofertas se realiza conforme a lo establecido en el numeral 74.1 y el literal a) del numeral 74.2 del artículo 74 del Reglamento.

En el supuesto de que dos (2) o más ofertas empaten, la determinación del orden de prelación de las ofertas empatadas se efectúa siguiendo estrictamente el orden establecido en el numeral 91.1 del artículo 91 del Reglamento.

El desempate mediante sorteo se realiza de manera electrónica a través del SEACE.

Importante

En el caso de contratación de servicios en general que se presten fuera de la provincia de Lima y Callao, cuyo valor estimado no supere los doscientos mil Soles (S/ 200,000.00), a solicitud del postor se asigna una bonificación equivalente al diez por ciento (10%) sobre el puntaje total obtenido por los postores con domicilio en la provincia donde prestará el servicio, o en las provincias colindantes, sean o no pertenecientes al mismo departamento o región. El domicilio es el consignado en la constancia de inscripción ante el RNP². Lo mismo aplica en el caso de procedimientos de selección por relación de ítems, cuando algún ítem no supera el monto señalado anteriormente.

1.9. CALIFICACIÓN DE OFERTAS

La calificación de las ofertas se realiza conforme a lo establecido en los numerales 75.1 y 75.2 del artículo 75 del Reglamento.

1.10. SUBSANACIÓN DE LAS OFERTAS

La subsanación de las ofertas se sujeta a lo establecido en el artículo 60 del Reglamento. El plazo que se otorgue para la subsanación no puede ser inferior a un (1) día hábil

La solicitud de subsanación se realiza de manera electrónica a través del SEACE y será remitida al correo electrónico consignado por el postor al momento de realizar su inscripción en el RNP, siendo su responsabilidad el permanente seguimiento de las notificaciones a dicho correo. La notificación de la solicitud se entiende efectuada el día de su envío al correo electrónico.

La presentación de las subsanaciones se realiza a través del SEACE. No se tomará en cuenta la subsanación que se presente en físico a la Entidad.

1.11. RECHAZO DE LAS OFERTAS

Previo al otorgamiento de la buena pro, el órgano encargado de las contrataciones o el comité de selección, según corresponda, revisa las ofertas económicas que cumplen los requisitos de calificación, de conformidad con lo establecido para el rechazo de ofertas, previsto en el artículo 68 del Reglamento, de ser el caso.

² La constancia de inscripción electrónica se visualizará en el portal web del Registro Nacional de Proveedores: www.rnp.gob.pe

De rechazarse alguna de las ofertas calificadas, el órgano encargado de las contrataciones o el comité de selección, según corresponda, revisa el cumplimiento de los requisitos de calificación de los postores que siguen en el orden de prelación, en caso las hubiere.

1.12. OTORGAMIENTO DE LA BUENA PRO

Definida la oferta ganadora, el órgano encargado de las contrataciones o el comité de selección, según corresponda, otorga la buena pro mediante su publicación en el SEACE, incluyendo el cuadro comparativo y las actas debidamente motivadas de los resultados de la admisión, no admisión, evaluación, calificación, descalificación, rechazo y el otorgamiento de la buena pro.

1.13. CONSENTIMIENTO DE LA BUENA PRO

Cuando se hayan presentado dos (2) o más ofertas, el consentimiento de la buena pro se produce a los cinco (5) días hábiles siguientes de la notificación de su otorgamiento, sin que los postores hayan ejercido el derecho de interponer el recurso de apelación.

En caso que se haya presentado una sola oferta, el consentimiento de la buena pro se produce el mismo día de la notificación de su otorgamiento.

El consentimiento del otorgamiento de la buena pro se publica en el SEACE al día hábil siguiente de producido.

Importante

Una vez consentido el otorgamiento de la buena pro, el órgano encargado de las contrataciones o el órgano de la Entidad al que se haya asignado tal función realiza la verificación de la oferta presentada por el postor ganador de la buena pro conforme lo establecido en el numeral 64.6 del artículo 64 del Reglamento.

CAPÍTULO II

SOLUCIÓN DE CONTROVERSIAS DURANTE EL PROCEDIMIENTO DE SELECCIÓN

2.1. RECURSO DE APELACIÓN

A través del recurso de apelación se pueden impugnar los actos dictados durante el desarrollo del procedimiento de selección hasta antes del perfeccionamiento del contrato.

El recurso de apelación se presenta ante la Entidad convocante, y es conocido y resuelto por su Titular, cuando el valor estimado sea igual o menor a cincuenta (50) UIT. Cuando el valor estimado sea mayor a dicho monto, el recurso de apelación se presenta ante y es resuelto por el Tribunal de Contrataciones del Estado.

En los procedimientos de selección según relación de ítems, el valor estimado total del procedimiento determina ante quién se presenta el recurso de apelación.

Los actos que declaren la nulidad de oficio, la cancelación del procedimiento de selección y otros actos emitidos por el Titular de la Entidad que afecten la continuidad de este, se impugnan ante el Tribunal de Contrataciones del Estado.

Importante

- Una vez otorgada la buena pro, el órgano encargado de las contrataciones o el comité de selección, según corresponda, está en la obligación de permitir el acceso de los participantes y postores al expediente de contratación, salvo la información calificada como secreta, confidencial o reservada por la normativa de la materia, a más tardar dentro del día siguiente de haberse solicitado por escrito.

Luego de otorgada la buena pro no se da a conocer las ofertas cuyos requisitos de calificación no fueron analizados y revisados por el órgano encargado de las contrataciones o el comité de selección, según corresponda.

- A efectos de recoger la información de su interés, los postores pueden valerse de distintos medios, tales como: (i) la lectura y/o toma de apuntes, (ii) la captura y almacenamiento de imágenes, e incluso (iii) pueden solicitar copia de la documentación obrante en el expediente, siendo que, en este último caso, la Entidad deberá entregar dicha documentación en el menor tiempo posible, previo pago por tal concepto.
- El recurso de apelación se presenta ante la Mesa de Partes del Tribunal o ante las oficinas desconcentradas del OSCE, o en la Unidad de Trámite Documentario de la Entidad, según corresponda.

2.2. PLAZOS DE INTERPOSICIÓN DEL RECURSO DE APELACIÓN

La apelación contra el otorgamiento de la buena pro o contra los actos dictados con anterioridad a ella se interpone dentro de los cinco (5) días hábiles siguientes de haberse notificado el otorgamiento de la buena pro.

La apelación contra los actos dictados con posterioridad al otorgamiento de la buena pro, contra la declaración de nulidad, cancelación y declaratoria de desierto del procedimiento, se interpone dentro de los cinco (5) días hábiles siguientes de haberse tomado conocimiento del acto que se desea impugnar.

CAPÍTULO III DEL CONTRATO

3.1. PERFECCIONAMIENTO DEL CONTRATO

Los plazos y el procedimiento para perfeccionar el contrato se realiza conforme a lo indicado en el artículo 141 del Reglamento.

El contrato se perfecciona con la suscripción del documento que lo contiene, salvo en los contratos cuyo monto del valor estimado no supere los doscientos mil Soles (S/ 200,000.00), en los que se puede perfeccionar con la recepción de la orden de servicios, conforme a lo previsto en la sección específica de las bases.

En el caso de procedimientos de selección por relación de ítems, se puede perfeccionar el contrato con la suscripción del documento o con la recepción de una orden de servicios, cuando el valor estimado del ítem corresponda al parámetro establecido en el párrafo anterior.

Importante

El órgano encargado de las contrataciones o el comité de selección, según corresponda, debe consignar en la sección específica de las bases la forma en que se perfeccionará el contrato, sea con la suscripción del contrato o la recepción de la orden de servicios. En caso la Entidad perfeccione el contrato con la recepción de la orden de servicios no debe incluir la proforma del contrato establecida en el Capítulo V de la sección específica de las bases.

Para perfeccionar el contrato, el postor ganador de la buena pro debe presentar los documentos señalados en el artículo 139 del Reglamento y los previstos en la sección específica de las bases.

3.2. GARANTÍAS

Las garantías que deben otorgar los postores y/o contratistas, según corresponda, son las de fiel cumplimiento del contrato y por los adelantos.

3.2.1. GARANTÍA DE FIEL CUMPLIMIENTO

Como requisito indispensable para perfeccionar el contrato, el postor ganador debe entregar a la Entidad la garantía de fiel cumplimiento del mismo por una suma equivalente al diez por ciento (10%) del monto del contrato original. Esta se mantiene vigente hasta la conformidad de la recepción de la prestación a cargo del contratista.

3.2.2. GARANTÍA DE FIEL CUMPLIMIENTO POR PRESTACIONES ACCESORIAS

En las contrataciones que conllevan la ejecución de prestaciones accesorias, tales como mantenimiento, reparación o actividades afines, se otorga una garantía adicional por una suma equivalente al diez por ciento (10%) del monto del contrato de la prestación accesoría, la misma que debe ser renovada periódicamente hasta el cumplimiento total de las obligaciones garantizadas.

Importante

- En los contratos cuyos montos sean iguales o menores a doscientos mil Soles (S/ 200,000.00), no corresponde presentar garantía de fiel cumplimiento de contrato ni garantía de fiel cumplimiento por prestaciones accesorias. Dicha excepción también aplica a los contratos derivados de procedimientos de selección por relación de ítems, cuando el monto del ítem adjudicado o la sumatoria de los montos de los ítems adjudicados no superen el monto señalado anteriormente, conforme a lo dispuesto en el literal a) del artículo 152 del Reglamento.
- En los contratos periódicos de prestación de servicios en general que celebren las Entidades con las micro y pequeñas empresas, estas últimas pueden otorgar como garantía de fiel cumplimiento el diez por ciento (10%) del monto del contrato, porcentaje que es retenido por la Entidad durante la primera mitad del número total de pagos a realizarse, de forma prorrateada en cada pago, con cargo a ser devuelto a la finalización del mismo, conforme lo establecen los numerales 149.4 y 149.5 del artículo 149 del Reglamento y el numeral 151.2 del artículo 151 del Reglamento.

3.2.3. GARANTÍA POR ADELANTO

En caso se haya previsto en la sección específica de las bases la entrega de adelantos, el contratista debe presentar una garantía emitida por idéntico monto conforme a lo estipulado en el artículo 153 del Reglamento.

3.3. REQUISITOS DE LAS GARANTÍAS

Las garantías que se presenten deben ser incondicionales, solidarias, irrevocables y de realización automática en el país, al solo requerimiento de la Entidad. Asimismo, deben ser emitidas por empresas que se encuentren bajo la supervisión directa de la Superintendencia de Banca, Seguros y Administradoras Privadas de Fondos de Pensiones y que cuenten con clasificación de riesgo B o superior. Asimismo, deben estar autorizadas para emitir garantías; o estar consideradas en la última lista de bancos extranjeros de primera categoría que periódicamente publica el Banco Central de Reserva del Perú.

Importante

Corresponde a la Entidad verificar que las garantías presentadas por el postor ganador de la buena pro y/o contratista cumplan con los requisitos y condiciones necesarios para su aceptación y eventual ejecución, sin perjuicio de la determinación de las responsabilidades funcionales que correspondan.

Advertencia

Los funcionarios de las Entidades no deben aceptar garantías emitidas bajo condiciones distintas a las establecidas en el presente numeral, debiendo tener en cuenta lo siguiente:

1. La clasificadora de riesgo que asigna la clasificación a la empresa que emite la garantía debe encontrarse listada en el portal web de la SBS (<http://www.sbs.gob.pe/sistema-financiero/clasificadoras-de-riesgo>).
2. Se debe identificar en la página web de la clasificadora de riesgo respectiva, cuál es la clasificación vigente de la empresa que emite la garantía, considerando la vigencia a la fecha de emisión de la garantía.
3. Para fines de lo establecido en el artículo 148 del Reglamento, la clasificación de riesgo B, incluye las clasificaciones B+ y B.
4. Si la empresa que otorga la garantía cuenta con más de una clasificación de riesgo emitida por distintas empresas listadas en el portal web de la SBS, bastará que en una de ellas cumpla con la clasificación mínima establecida en el Reglamento.

En caso exista alguna duda sobre la clasificación de riesgo asignada a la empresa emisora de la garantía, se deberá consultar a la clasificadora de riesgos respectiva.

De otro lado, además de cumplir con el requisito referido a la clasificación de riesgo, a efectos de verificar si la empresa emisora se encuentra autorizada por la SBS para emitir garantías, debe revisarse el portal web de dicha Entidad (<http://www.sbs.gob.pe/sistema-financiero/relacion-de-empresas-que-se-encuentran-autorizadas-a-emitir-cartas-fianza>).

Los funcionarios competentes deben verificar la autenticidad de la garantía a través de los mecanismos establecidos (consulta web, teléfono u otros) por la empresa emisora.

3.4. EJECUCIÓN DE GARANTÍAS

La Entidad puede solicitar la ejecución de las garantías conforme a los supuestos contemplados en el artículo 155 del Reglamento.

3.5. ADELANTOS

La Entidad puede entregar adelantos directos al contratista, los que en ningún caso exceden en conjunto del treinta por ciento (30%) del monto del contrato original, siempre que ello haya sido previsto en la sección específica de las bases.

3.6. PENALIDADES

3.6.1. PENALIDAD POR MORA EN LA EJECUCIÓN DE LA PRESTACIÓN

En caso de retraso injustificado del contratista en la ejecución de las prestaciones objeto del contrato, la Entidad le aplica automáticamente una penalidad por mora por cada día de atraso, de conformidad con el artículo 162 del Reglamento.

3.6.2. OTRAS PENALIDADES

La Entidad puede establecer penalidades distintas a la mencionada en el numeral precedente, según lo previsto en el artículo 163 del Reglamento y lo indicado en la sección específica de las bases.

Estos dos tipos de penalidades se calculan en forma independiente y pueden alcanzar cada una un monto máximo equivalente al diez por ciento (10%) del monto del contrato vigente, o de ser el caso, del ítem que debió ejecutarse.

3.7. INCUMPLIMIENTO DEL CONTRATO

Las causales para la resolución del contrato, serán aplicadas de conformidad con el artículo 36 de la Ley y 164 del Reglamento.

3.8. PAGOS

El pago se realiza después de ejecutada la respectiva prestación, pudiendo contemplarse pagos a cuenta, según la forma establecida en la sección específica de las bases o en el contrato.

La Entidad paga las contraprestaciones pactadas a favor del contratista dentro de los diez (10) días calendario siguientes de otorgada la conformidad de los servicios, siempre que se verifiquen las condiciones establecidas en el contrato para ello, bajo responsabilidad del funcionario competente.

La conformidad se emite en un plazo máximo de siete (7) días de producida la recepción salvo que se requiera efectuar pruebas que permitan verificar el cumplimiento de la obligación, en cuyo caso la conformidad se emite en un plazo máximo de quince (15) días, bajo responsabilidad del funcionario que debe emitir la conformidad.

En el caso que se haya suscrito contrato con un consorcio, el pago se realizará de acuerdo a lo que se indique en el contrato de consorcio.

Advertencia

En caso de retraso en los pagos a cuenta o pago final por parte de la Entidad, salvo que se deba a caso fortuito o fuerza mayor, esta reconoce al contratista los intereses legales correspondientes, de conformidad con el artículo 39 de la Ley y 171 del Reglamento, debiendo repetir contra los responsables de la demora injustificada.

3.9. DISPOSICIONES FINALES

Todos los demás aspectos del presente procedimiento no contemplados en las bases se regirán supletoriamente por la Ley y su Reglamento, así como por las disposiciones legales vigentes.

A 9

SECCIÓN ESPECÍFICA

CONDICIONES ESPECIALES DEL PROCEDIMIENTO DE SELECCIÓN

(EN ESTA SECCIÓN LA ENTIDAD DEBERÁ COMPLETAR LA INFORMACIÓN EXIGIDA, DE ACUERDO A LAS INSTRUCCIONES INDICADAS)

CAPÍTULO I GENERALIDADES

1.1. ENTIDAD CONVOCANTE

Nombre : MINISTERIO DE VIVIENDA, CONSTRUCCIÓN Y SANEAMIENTO
RUC N° : 20504743307
Domicilio legal : Av. República de Panamá N° 3650 – Urbanización el Palomar – San Isidro
Teléfono: : 211-7930 anexo 2154
Correo electrónico: : mvcs_oacp_dgmc@viviendaext.pe

1.2. OBJETO DE LA CONVOCATORIA

El presente procedimiento de selección tiene por objeto la contratación de SERVICIOS DE MANTENIMIENTO A LA CARPINTERIA METALICA Y PISOS DE PORCELANATO EN ESCALERAS ENTRE LOS PISOS 8 Y 1 DEL CENTRO DE CONVENCIONES "27 DE ENERO", CIUDAD DE LIMA (LCC).

1.3. EXPEDIENTE DE CONTRATACIÓN

El expediente de contratación fue aprobado mediante Formato 02 N° 188-2024-VIVIENDA-OGA de fecha 01 de agosto de 2024.

1.4. FUENTE DE FINANCIAMIENTO

Recursos Ordinarios.

Importante

La fuente de financiamiento debe corresponder a aquella prevista en la Ley de Equilibrio Financiero del Presupuesto del Sector Público del año fiscal en el cual se convoca el procedimiento de selección.

1.5. SISTEMA DE CONTRATACIÓN

El presente procedimiento se rige por el sistema de SUMA ALZADA, de acuerdo con lo establecido en el expediente de contratación respectivo.

1.6. DISTRIBUCIÓN DE LA BUENA PRO

No corresponde.

1.7. ALCANCES DEL REQUERIMIENTO

El alcance de la prestación está definido en el Capítulo III de la presente sección de las bases.

1.8. PLAZO DE PRESTACIÓN DEL SERVICIO

Los servicios materia de la presente convocatoria se prestarán en el plazo de hasta **cincuenta (50) días calendario**, contados a partir de la firma del acta de inicio del servicio previa suscripción del contrato, en concordancia con lo establecido en el expediente de contratación.

1.9. COSTO DE REPRODUCCIÓN Y ENTREGA DE BASES

Los participantes registrados tienen el derecho de solicitar un ejemplar de las bases, para cuyo efecto deben cancelar el costo de reproducción de S/ 5.00 (Cinco con 00/100 Soles), en Caja de la Entidad, para luego recabar las bases en la Oficina de Abastecimiento y Control Patrimonial, ambos ubicados en el quinto Piso del Edificio del Ministerio de Vivienda Construcción y Saneamiento, sito en República de Panamá N° 3650 – San Isidro; de 08:30 hasta las 16:30 horas.

Importante

El costo de entrega de un ejemplar de las bases no puede exceder el costo de su reproducción.

1.10. BASE LEGAL

- Decreto Legislativo N° 1440, Decreto Legislativo del Sistema Nacional de Presupuesto Público.
- Ley N° 31953, Ley de Presupuesto del Sector Público para el Año Fiscal 2024.
- Ley N° 31954, Ley de Equilibrio Financiero del Presupuesto del Sector Público para el Año Fiscal 2024.
- Decreto Supremo N° 082-2019-EF, Texto Único Ordenado de la Ley N° 30225, Ley de Contrataciones del Estado, en adelante "Ley".
- Decreto Supremo N° 344-2018-EF - Reglamento de la Ley de Contrataciones del Estado, y modificatorias en adelante "El Reglamento".
- Decreto Supremo N° 103-2020-EF, que establece disposiciones reglamentarias para la tramitación de los procedimientos de selección que se reinicien en el marco del Texto Único Ordenado de la Ley N° 30225.
- Ley N° 27806 - Ley de Transparencia y Acceso a la Información Pública.
- Ley N° 27444- Ley del Procedimiento Administrativo General.

Las referidas normas incluyen sus respectivas modificaciones, de ser el caso.

CAPÍTULO II DEL PROCEDIMIENTO DE SELECCIÓN

2.1. CALENDARIO DEL PROCEDIMIENTO DE SELECCIÓN

Según el cronograma de la ficha de selección de la convocatoria publicada en el SEACE.

Importante

De conformidad con la vigesimosegunda Disposición Complementaria Final del Reglamento, en caso la Entidad (Ministerios y sus organismos públicos, programas o proyectos adscritos) haya difundido el requerimiento a través del SEACE siguiendo el procedimiento establecido en dicha disposición, no procede formular consultas u observaciones al requerimiento.

2.2. CONTENIDO DE LAS OFERTAS

La oferta contendrá, además de un índice de documentos³, la siguiente documentación:

2.2.1. Documentación de presentación obligatoria

2.2.1.1. Documentos para la admisión de la oferta

- a) Declaración jurada de datos del postor. (**Anexo N° 1**)
- b) Documento que acredite la representación de quien suscribe la oferta.

En caso de persona jurídica, copia del certificado de vigencia de poder del representante legal, apoderado o mandatario designado para tal efecto.

En caso de persona natural, copia del documento nacional de identidad o documento análogo, o del certificado de vigencia de poder otorgado por persona natural, del apoderado o mandatario, según corresponda.

En el caso de consorcios, este documento debe ser presentado por cada uno de los integrantes del consorcio que suscriba la promesa de consorcio, según corresponda.

Advertencia

De acuerdo con el artículo 4 del Decreto Legislativo N° 1246, las Entidades están prohibidas de exigir a los administrados o usuarios la información que puedan obtener directamente mediante la interoperabilidad a que se refieren los artículos 2 y 3 de dicho Decreto Legislativo. En esa medida, si la Entidad es usuaria de la Plataforma de Interoperabilidad del Estado – PIDE⁴ y siempre que el servicio web se encuentre activo en el Catálogo de Servicios de dicha plataforma, no corresponderá exigir el certificado de vigencia de poder y/o documento nacional de identidad.

- c) Declaración jurada de acuerdo con el literal b) del artículo 52 del Reglamento (**Anexo N°2**)
- d) Declaración jurada de cumplimiento de los Términos de Referencia contenidos en el numeral 3.1 del Capítulo III de la presente sección. (**Anexo N° 3**)

³ La omisión del índice no determina la no admisión de la oferta.

⁴ Para mayor información de las Entidades usuarias y del Catálogo de Servicios de la Plataforma de Interoperabilidad del Estado – PIDE ingresar al siguiente enlace <https://www.gobiernodigital.gob.pe/interoperabilidad/>

- e) Declaración jurada de plazo de prestación del servicio. **(Anexo N° 4)⁵**
- f) Promesa de consorcio con firmas legalizadas, de ser el caso, en la que se consigne los integrantes, el representante común, el domicilio común y las obligaciones a las que se compromete cada uno de los integrantes del consorcio así como el porcentaje equivalente a dichas obligaciones. **(Anexo N° 5)**
- g) El precio de la oferta en SOLES. Adjuntar obligatoriamente el **Anexo N° 6**.

El precio total de la oferta y los subtotales que lo componen son expresados con dos (2) decimales. Los precios unitarios pueden ser expresados con más de dos (2) decimales.

Importante

- *El órgano encargado de las contrataciones o el comité de selección, según corresponda, verifica la presentación de los documentos requeridos. De no cumplir con lo requerido, la oferta se considera no admitida.*
- *En caso de requerir estructura de costos o análisis de precios, esta se presenta para el perfeccionamiento del contrato.*

2.2.1.2. Documentos para acreditar los requisitos de calificación

Incorporar en la oferta los documentos que acreditan los “**Requisitos de Calificación**” que se detallan en el numeral 3.2 del Capítulo III de la presente sección de las bases.

2.2.2. Documentación de presentación facultativa:

- a) En el caso de microempresas y pequeñas empresas integradas por personas con discapacidad, o en el caso de consorcios conformados en su totalidad por estas empresas, deben presentar la constancia o certificado con el cual acredite su inscripción en el Registro de Empresas Promocionales para Personas con Discapacidad⁶.
- b) Solicitud de bonificación por tener la condición de micro y pequeña empresa. **(Anexo N° 11)**

Advertencia

El órgano encargado de las contrataciones o el comité de selección, según corresponda, no podrá exigir al postor la presentación de documentos que no hayan sido indicados en los acápites “Documentos para la admisión de la oferta”, “Requisitos de calificación” y “Factores de evaluación”.

⁵ En caso de considerar como factor de evaluación la mejora del plazo de prestación del servicio, el plazo ofertado en dicho anexo servirá también para acreditar este factor.

⁶ Dicho documento se tendrá en consideración en caso de empate, conforme a lo previsto en el artículo 91 del Reglamento.

2.3. PRESENTACIÓN DEL RECURSO DE APELACIÓN

"El recurso de apelación se presenta ante la Unidad de Trámite Documentario de la Entidad.

En caso el participante o postor opte por presentar recurso de apelación y por otorgar la garantía mediante depósito en cuenta bancaria, se debe realizar el abono en:

N ° de Cuenta : 00-068-241723
Banco : Banco de la Nación
N° CCI⁷ : 018-068-000068241723-73

2.4. REQUISITOS PARA PERFECCIONAR EL CONTRATO

El postor ganador de la buena pro debe presentar los siguientes documentos para perfeccionar el contrato:

- a) Garantía de fiel cumplimiento del contrato.
- b) Contrato de consorcio con firmas legalizadas ante Notario de cada uno de los integrantes, de ser el caso.
- c) Código de cuenta interbancaria (CCI) o, en el caso de proveedores no domiciliados, el número de su cuenta bancaria y la entidad bancaria en el exterior.
- d) Copia de la vigencia del poder del representante legal de la empresa que acredite que cuenta con facultades para perfeccionar el contrato, cuando corresponda.
- e) Copia de DNI del postor en caso de persona natural, o de su representante legal en caso de persona jurídica.

Advertencia

De acuerdo con el artículo 4 del Decreto Legislativo N° 1246, las Entidades están prohibidas de exigir a los administrados o usuarios la información que puedan obtener directamente mediante la interoperabilidad a que se refieren los artículos 2 y 3 de dicho Decreto Legislativo. En esa medida, si la Entidad es usuaria de la Plataforma de Interoperabilidad del Estado – PIDE⁸ y siempre que el servicio web se encuentre activo en el Catálogo de Servicios de dicha plataforma, no corresponderá exigir los documentos previstos en los literales e) y f).

- f) Domicilio para efectos de la notificación durante la ejecución del contrato.
- g) Autorización de notificación de la decisión de la Entidad sobre la solicitud de ampliación de plazo mediante medios electrónicos de comunicación⁹. **(Anexo N° 12)**.
- h) Detalle de los precios unitarios del precio ofertado¹⁰.
- i) La experiencia del personal de apoyo se acreditará: copia simple de contratos y su respectiva conformidad o constancias o certificados o cualquier otra documentación que, de manera fehaciente demuestre la experiencia del personal propuesto, de acuerdo al Numeral XI de los TDR.
- j) Declaración Jurada de Compromiso Antisoborno **(Anexo N° 13)**.
- k) Declaración Jurada sobre Vinculación de Grupo Económicos **(Anexo N° 14)**

Importante

- *En caso que el postor ganador de la buena pro sea un consorcio, las garantías que presente este para el perfeccionamiento del contrato, así como durante la ejecución contractual, de ser el caso, además de cumplir con las condiciones establecidas en el artículo 33 de la Ley*

⁷ En caso de transferencia interbancaria.

⁸ Para mayor información de las Entidades usuarias y del Catálogo de Servicios de la Plataforma de Interoperabilidad del Estado – PIDE ingresar al siguiente enlace <https://www.gobiernodigital.gob.pe/interoperabilidad/>

⁹ En tanto se implemente la funcionalidad en el SEACE, de conformidad con la Primera Disposición Complementaria Transitoria del Decreto Supremo N° 234-2022-EF.

¹⁰ Incluir solo en caso de la contratación bajo el sistema a suma alzada.

y en el artículo 148 del Reglamento, deben consignar expresamente el nombre completo o la denominación o razón social de los integrantes del consorcio, en calidad de garantizados, de lo contrario no podrán ser aceptadas por las Entidades. No se cumple el requisito antes indicado si se consigna únicamente la denominación del consorcio, conforme lo dispuesto en la Directiva Participación de Proveedores en Consorcio en las Contrataciones del Estado”.

- En los contratos periódicos de prestación de servicios en general que celebren las Entidades con las micro y pequeñas empresas, estas últimas pueden otorgar como garantía de fiel cumplimiento el diez por ciento (10%) del monto del contrato, porcentaje que es retenido por la Entidad durante la primera mitad del número total de pagos a realizarse, de forma prorrateada en cada pago, con cargo a ser devuelto a la finalización del mismo, conforme lo establece el numeral 149.4 del artículo 149 y el numeral 151.2 del artículo 151 del Reglamento. Para dicho efecto los postores deben encontrarse registrados en el REMYPE, consignando en la Declaración Jurada de Datos del Postor (Anexo N° 1) o en la solicitud de retención de la garantía durante el perfeccionamiento del contrato, que tienen la condición de MYPE, lo cual será verificado por la Entidad en el link <http://www2.trabajo.gob.pe/servicios-en-linea-2-2> opción consulta de empresas acreditadas en el REMYPE.
- En los contratos cuyos montos sean iguales o menores a doscientos mil Soles (S/ 200,000.00), no corresponde presentar garantía de fiel cumplimiento de contrato ni garantía de fiel cumplimiento por prestaciones accesorias. Dicha excepción también aplica a los contratos derivados de procedimientos de selección por relación de ítems, cuando el monto del ítem adjudicado o la sumatoria de los montos de los ítems adjudicados no supere el monto señalado anteriormente, conforme a lo dispuesto en el literal a) del artículo 152 del Reglamento.

Importante

- Corresponde a la Entidad verificar que las garantías presentadas por el postor ganador de la buena pro cumplan con los requisitos y condiciones necesarios para su aceptación y eventual ejecución, sin perjuicio de la determinación de las responsabilidades funcionales que correspondan.
- De conformidad con el Reglamento Consular del Perú aprobado mediante Decreto Supremo N° 076-2005-RE para que los documentos públicos y privados extendidos en el exterior tengan validez en el Perú, deben estar legalizados por los funcionarios consulares peruanos y refrendados por el Ministerio de Relaciones Exteriores del Perú, salvo que se trate de documentos públicos emitidos en países que formen parte del Convenio de la Apostilla, en cuyo caso bastará con que estos cuenten con la Apostilla de la Haya¹¹.
- La Entidad no puede exigir documentación o información adicional a la consignada en el presente numeral para el perfeccionamiento del contrato.

2.5. PERFECCIONAMIENTO DEL CONTRATO

El contrato se perfecciona con la suscripción del documento que lo contiene. Para dicho efecto el postor ganador de la buena pro, dentro del plazo previsto en el artículo 141 del Reglamento, debe presentar la documentación requerida en ventanilla de Trámite Documentario del Ministerio de Vivienda, Construcción y Saneamiento, sito en la Av. República de Panamá N° 3650 – San Isidro (1er piso), desde las 08:30 a las 16:30 horas, o a través de mesa de partes virtual del Ministerio de Vivienda, Construcción y Saneamiento desde 00:00 horas hasta las 23:59 horas a través del link: <https://mesadepartes.vivienda.gob.pe/>

¹¹ Según lo previsto en la Opinión N° 009-2016/DTN.

2.6. FORMA DE PAGO

La Entidad realizará el pago de la contraprestación pactada a favor del contratista en pago único.

Para efectos del pago de las contraprestaciones ejecutadas por el contratista, la Entidad debe contar con la siguiente documentación:

- Comprobante de pago.
- Conformidad otorgada por el Director Ejecutivo del Programa Nuestras Ciudades previo:
 - Informe de conformidad otorgada por el Coordinador General del LCC.

Dicha documentación se debe presentar en ventanilla de mesa de partes, sito en la Av. República de Panamá N° 3650 – San Isidro, o por mesa de partes virtual (<https://mesadepartes.vivienda.gob.pe/>) o (mesadepartes@vivienda.gob.pe).

CAPÍTULO III REQUERIMIENTO

Importante

De conformidad con el numeral 29.8 del artículo 29 del Reglamento, el área usuaria es responsable de la adecuada formulación del requerimiento, debiendo asegurar la calidad técnica y reducir la necesidad de su reformulación por errores o deficiencias técnicas que repercutan en el proceso de contratación.

3.1. TERMINOS DE REFERENCIA

TERMINOS DE REFERENCIA PARA LA CONTRATACION DE SERVICIOS PEDIDO DE SERVICIOS N°

Unidad Orgánica:	PROGRAMA NUESTRAS CIUDADES
Meta Presupuestaria:	0094
Actividad del POI:	5005457 MANTENIMIENTO DE ESPACIOS PÚBLICOS PARA USOS ESPECIALES
Denominación de la Contratación:	SERVICIO DE MANTENIMIENTO A LA CARPINTERIA METALICA y PISOS DE PORCELANATO EN ESCALERAS ENTRE LOS PISOS 8 y 1 DEL CENTRO DE CONVENCIONES "27 DE ENERO", CIUDAD DE LIMA (LCC)
Sistema de Contratación:	SUMA ALZADA

I. FINALIDAD PÚBLICA

Se requiere recuperar el ornato existente en las vías de evacuación internas: escaleras metálicas y terrazas existentes entre los pisos 8 y 1 del Centro de Convenciones de Lima, las mismas que con el paso de los años han venido deteriorándose y permitiendo algunas filtraciones del agua de lluvias en estos espacios exteriores.

Por ello será necesario contratar servicios de un proveedor especializado en dar mantenimiento a la carpintería en escaleras metálicas (descansos, pasos, contrapasos y graderías), con la finalidad de garantizar las condiciones óptimas de conservación reparando la pintura de acabado y cintas antideslizantes a lo largo de las escaleras exteriores desde el piso 1 al piso 8 del LCC. Así mismo controlar las filtraciones de agua de lluvia hacia las salas de eventos y cuartos de tecnología que se encuentran debajo de las escaleras metálicas exteriores.

II. ANTECEDENTES

Actualmente el Centro de Convenciones de Lima (LCC) se encuentra a cargo del MVCS hasta el otorgamiento de su administración a la empresa concesionaria cuya selección está a cargo de PROINVERSIÓN. Esta obligación incluye la atención de las necesidades de mantenimiento de la infraestructura y el equipamiento instalados en el edificio del LCC.

III. OBJETIVO DE LA CONTRATACIÓN

3.1. Objetivo General

Ejecutar trabajos de mantenimiento general de las escaleras con contrapasos metálicos y barandas metálicas que comprende desde el piso 1 al piso 8 que por su propia condición de estar a la intemperie se encuentran afectados en sus componentes y requieren de una pronta y efectiva intervención para la conservación de los materiales y vista estética de las terrazas.

Las cantidades consideradas para estos trabajos se presentan en la Tabla N° 1.

3.2. Objetivos Específicos:

Efectuar labores de mantenimiento a los contrapasos, gradería, y toda la carpintería metálica de las escaleras exteriores entre los pisos del nivel 1 al 8. Además, dar solución a las filtraciones de agua que se presenta en las salas de eventos, almacenes y cuartos de tecnología durante la temporada de lluvias; estas filtraciones perjudican enormemente las estructuras metálicas de la escalera y otros equipos a su paso. Así mismo reparar y reponer algunos tramos de fragua que se ha desprendido en las terrazas de las escaleras exteriores del LCC.

Las actividades consideradas para los trabajos se mencionan a continuación.

- Pintado total de barandas metálicas exteriores e ingreso principal al edificio
 - Barandas con pasamano de 4" X 2" con platinas verticales de 2" X 5/16" X 0.95m, @1.00m
 - Barandillas en parapeto de 2"x2" con soporte de 2" X 2" X 0.10m, @1.05m

FIRMA DIGITAL

20504743307 soft

Motivo: En señal de conformidad

Fecha: 2024/07/25 16:17:11-0500

VIVIENDA

Firmado digitalmente por: GÓICÓCHEA MERELLO Patricia Monica FAU

20504743307 soft

Motivo: En señal de conformidad

Fecha: 2024/07/25 16:17:11-0500

- pasamano de 4" x 2" sobre baranda de vidrio
- Tratamiento de óxido y reposición de pintura en contrapasos de escaleras h=17 cm
- Tratamiento de óxido y reposición de pintura en graderías de escaleras h=34 cm
- Reposición total de fraguado deficiente en piso del porcelanato de 1.2 X 0.6
- Reposición con nuevas piezas de porcelanato rustico de 0.6 x1.20 m
- Reposición total de sello de poliuretano en los encuentros del paso y contrapaso
- Reposición de cintas antideslizantes fotoluminiscentes en escaleras

IV. ALCANCES Y DESCRIPCIÓN DEL SERVICIO

Efectuar los trabajos de mantenimiento de toda la carpintería metálica que se indica en la Tabla N° 1

TABLA N° 1

SUBITEM	DESCRIPCIÓN	UNID. DE MEDIDA	CANTIDAD
MANTENIMIENTO DE ESCALERAS EN TERRAZAS ENTRE LOS PISO 1 – 8			
1	Pintado total de barandas metálicas exteriores e ingreso principal al edificio		
	* barandas con pasamano de 4" X 2" con platinas verticales de 2" X 5/16" X 0.95m, @1.00m	M	455.00
	* Barandillas en parapeto de 2"x2" con soporte de 2" X 2" X 0.10m, @1.05m	M	133.38
	* pasamano de 4" x 2" sobre baranda de vidrio	M	71.80
2	Tratamiento de óxido y reposición de pintura en contrapasos de escaleras h=17 cm	M	1,282.00
3	Tratamiento de óxido y reposición de pintura en graderías de escaleras h=34 cm	M	196.30
4	Reposición total de fragua en las juntas de piso de porcelanato rustico	M2	975.93
5	Reinstalación localizada de piezas de porcelanato existentes despegadas	M2	86.40
6	Reposición con nuevas piezas de porcelanato rustico de 0.6 x1.20 m	M2	72.05
7	Suministro de porcelanato rustico: 0.60 x 1.20 m (stock para reparaciones futuras)	M2	8.00
8	Reposición total de sello de poliuretano en los encuentros del paso y contrapaso	Glb	1.00
9	Reposición de cintas antideslizantes fotoluminiscentes en escaleras	M	1,150.00

Nota: Los metrados son referenciales y se detallan en el Anexo 1.

4.1 ACTIVIDADES A REALIZAR

MANTENIMIENTO DE ESCALERAS EN TERRAZAS ENTRE LOS PISO 1 AL PISO 8:

a) Pintado total de barandas metálicas exteriores e ingreso principal al edificio

- Antes se empezar con la eliminación del óxido, el proveedor deberá de realizar el desmontaje de todos los vidrios instalados en las barandas que se encuentran en entre los pisos 4 al 8. El desmontaje se deberá de realizar adoptando las medidas necesarias a fin de no generar daños. En el caso que se genere daños por la manipulación del personal del contratista, se deberá de asumir la reposición sin costo para la entidad.
- Eliminación de presencia de corrosión sobre la estructura, según el metrado indicado, mediante procedimientos mecánicos o mediante el uso de productos abrasivos.
- Una vez realizado el procedimiento de limpieza y tratamiento del óxido, se realizará la colocación de cintas masking u otros materiales para delimitar el área a pintar. Posteriormente, se aplicará la pintura base epóxica anticorrosiva. En el caso puntual donde las barandas se encuentren con deficiencias de nivelación, se aplicará masilla para metal como relleno.

FIRMA DIGITAL



VIVIENDA

Firmado digitalmente por: GÓICOCHEA MERELLO Patricia Monica FAU
20504743307 soft
Motivo: En señal de conformidad
Fecha: 2024/07/25 18:17:11-0500

- En los casos donde el óxido sea generalizado, se hará el retiro total de la pintura para el tratamiento del óxido y posterior pintado de acuerdo al procedimiento anterior.
- Antes de aplicar la primera mano de base, se deberá de verificar que no se encuentren rastros de óxido luego del tratamiento efectuado, tampoco rastros de pintura por desprenderse. Se aplicarán 2 capas de pintura base epóxica anticorrosiva, de calidad superior y color diferente al color gris. La pintura para base y de acabado deberán ser de colores diferentes para el debido control del proceso de pintado
- Se aplicará 3 capas de pintura epóxica como acabado en color gris claro de calidad superior, de la misma tonalidad a la pintura existente.
- La aplicación de la pintura de acabado se hará con equipo compresor para un acabado homogéneo. No se permitirán acabado defectuoso como "olas" por deslizamiento de la pintura.
- Una vez concluida la aplicación de las 2 capas de pintura base y las 3 capas de pintura de acabado, se realizará el montaje de los vidrios retirados al inicio de las actividades. Además, el proveedor deberá de suministrar los seguros faltantes iguales a los existentes para asegurar los 4 puntos de fijación (5 unidades)
- Finalmente se realizará la limpieza del área de trabajo, debiendo desmancharse estructuras contiguas o pisos afectados por el proceso de pintado.



Vidrios a desmontar – seguro de vidrio



Barandas con presencia de óxido

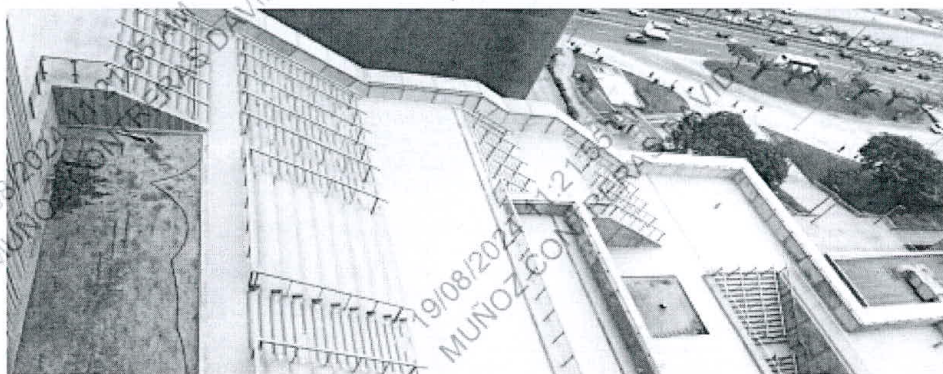

Vista de la carpintería metálica de los pisos 5, 6 y 7 a intervenir

FIRMA DIGITAL

PEO

VIVIENDA

Firmado digitalmente por: GOICOECHEA MERELLO Patricia Merica FAU
20504743307 soft
Motivo: En señal de conformidad
Fecha: 2024/07/29 16:17:11-0500

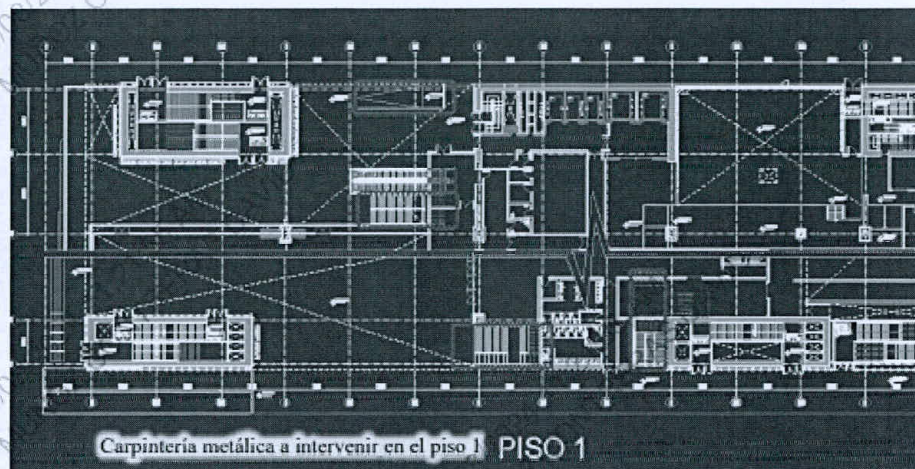

b) Tratamiento de óxido y reposición de pintura en contrapasos de escaleras h=17 cm

- Eliminación de presencia de corrosión sobre la estructura, según el metrado indicado, mediante procedimientos mecánicos o mediante el uso de productos abrasivos.
- Una vez realizado el procedimiento de limpieza y tratamiento del óxido, se realizará la colocación de cintas masking u otros materiales para delimitar el área a pintar. Posteriormente, se aplicará la pintura base epóxica anticorrosiva. En el caso puntual donde el contrapaso se encuentre con deficiencias de nivelación, se aplicará masilla para metal como relleno.

En los casos donde el óxido sea generalizado, se hará el retiro total de la pintura para el tratamiento del óxido y posterior pintado de acuerdo al procedimiento anterior.

- Antes de aplicar la primera mano de base, se deberá de verificar que no se encuentren rastros de óxido luego del tratamiento efectuado, tampoco rastros de pintura por desprenderse. Se aplicarán 2 manos de pintura base epóxica anticorrosiva, de calidad superior y color diferente al color gris. La pintura para base y de acabado deberán ser de colores diferentes para el debido control del proceso de pintado
- Se aplicará 3 manos de pintura epóxica como acabado en color gris claro de calidad superior, de la misma tonalidad a la pintura existente.
- La aplicación de la pintura de acabado se hará con equipo compresor para un acabado homogéneo. No se permitirán acabado defectuoso como "olas" por deslizamiento de la pintura.
- Finalmente se realizará la limpieza del área de trabajo, debiendo desmancharse estructuras contiguas o pisos afectados por el proceso de pintado.

c) Tratamiento de óxido y reposición de pintura en graderías de escaleras h=34 cm

- Eliminación de presencia de corrosión sobre la estructura, según el metrado indicado, mediante procedimientos mecánicos o mediante el uso de productos abrasivos.
- Una vez realizado el procedimiento de limpieza y tratamiento del óxido, se realizará la colocación de cintas masking u otros materiales para delimitar el área a pintar. Posteriormente, se aplicará la pintura base epóxica anticorrosiva. En el caso puntual donde la gradería metálica se encuentre con deficiencias de nivelación, se aplicará masilla para metal como relleno.
- En los casos donde el óxido sea generalizado, se hará el retiro total de la pintura para el tratamiento del óxido y posterior pintado de acuerdo al procedimiento anterior.

FIRMA DIGITAL



Firmado digitalmente por: GÓICOCHEA MERELLO Patricia Monica FAU
20504743307 soft
Motivo: En señal de conformidad
Fecha: 2024/07/25 16:11:0500

- Antes de aplicar la primera mano de base, se deberá de verificar que no se encuentren rastros de óxido luego del tratamiento efectuado, tampoco rastros de pintura por desprenderse. Se aplicarán 2 manos de pintura base epóxica anticorrosiva, de calidad superior y color diferente al color gris. La pintura para base y de acabado deberán ser de colores diferentes para el debido control del proceso de pintado.
- Se aplicará 3 manos de pintura epóxica como acabado en color gris claro de calidad superior, de la misma tonalidad a la pintura existente.
- La aplicación de la pintura de acabado se hará con equipo compresor para un acabado homogéneo. No se permitirán acabado defectuoso como "olas" por deslizamiento de la pintura.
- Finalmente se realizará la limpieza del área de trabajo, debiendo desmancharse estructuras contiguas o pisos afectados por el proceso de pintado.

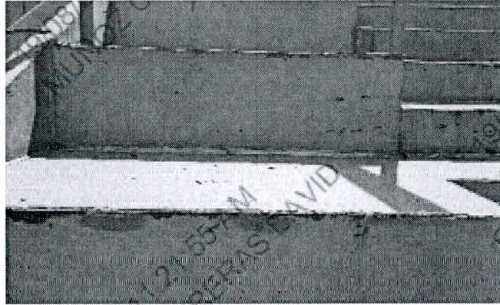

Oxido en contrápasos de graderías

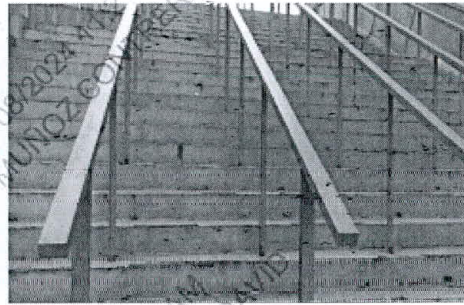

Oxido en contrápasos de escaleras

d) Reposición total de fragua en las juntas de piso de porcelanato rustico de 1.2 x 0.6 mts y Reinstalación localizada de piezas de porcelanato existente desprendido

- Remover toda la fragua del porcelanato desde el piso 3 al piso 8, mediante procedimientos manuales o con el uso de amoladora con disco de 1mm de espesor u otras herramientas aparentes para tal trabajo, tomando previsiones para no afectar las piezas de porcelanato rústico, en el caso que se dañe algunas piezas, el proveedor será el responsable de reponer la pieza con las mismas características a las existentes.
- La zona a trabajar debe quedar totalmente libre de basura, polvo y humedad; para la eliminación de cualquier resto de fragua antigua o polvo, se deberá de usar una aspiradora para garantizar que la junta quede sin cuerpos extraños.
- Para las juntas, se empleará fragua adecuada para pisos exteriores, con alto resistencia a la humedad y del color similar al de la fragua existente y al porcelanato del piso a intervenir. A La fragua a aplicar, se deberá de agregar un aditivo impermeabilizante (sellador acrílico), para evitar las filtraciones de agua que actualmente se tiene en la sala inferiores al piso.
- Existen algunas piezas de porcelanato que se encuentran despegadas parcial o totalmente tanto en las escaleras como en las terrazas; el proveedor deberá de realizar el retiro de dichas piezas consignadas en la Planilla de metrados del Anexo 1 para realizar la reinstalación de las mismas piezas. Para ello se deberá de demoler el pegamento antiguo y ser reemplazado por pegamento nuevo con características flexibles y de adhesión fuerte y duradera para porcelanato en pisos exteriores. El fraguado para ésta reinstalación está incluido en el metrado del Item 4 de la Tabla 1, por lo tanto seguirá el mismo procedimiento descrito en el párrafo anterior.
- Al finalizar el secado de la fragua se limpiará totalmente la superficie trabajada.
- Si alguna pieza de porcelanato fuera dañada al realizar ambas actividades (reposición de fragua y reposición de piezas de porcelanato), no se incluirá en el metrado de la reposición de las

FIRMA DIGITAL



Firmado digitalmente por: GOICOECHEA MERELLO Patricia Monica FAU
20504743307 soft
Motivo: En señal de conformidad
Fecha: 2024/07/25 16:17:11-0500

VIVIENDA

Metodología de trabajo de la Unidad Ejecutora

piezas. Por lo tanto, el proveedor será el responsable de la reposición sin costo alguno para la Entidad

e) Reposición con nuevas piezas de porcelanato rustico de 0.60 x1.20 m

- El proveedor deberá de realizar la identificación de las piezas que se encuentran rajadas en las escaleras del piso 1 al piso 8 y realizar la reposición por piezas nuevas considerando las mismas características a las existentes
- Se deberá de realizar el retiro de las piezas de porcelanato rotas debiendo de tener cuidado que las piezas contiguas no se afecten.
- Se realizará la demolición y el retiro del pegamento antiguo para la instalación de las nuevas piezas de porcelanato.
- Las nuevas piezas de porcelanato de 60 x 120 cm, será de las mismas características a las del porcelanato existente en color, apariencia, textura, espesor y formato. Para ello, el proveedor deberá de presentar muestras de porcelanato al área usuaria para su aprobación.
- Para la instalación se utilizará pegamento con características flexibles y de adhesión fuerte y duradera para porcelanato en pisos exteriores, se aplicará en una capa con el espesor necesario a fin de que la superficie de la baldosa nueva quede enrasada con las baldosas contiguas, además de mantener el alineamiento existente de las baldosas en ambas direcciones.
- Finalmente se aplicará la fragua mezclada con aditivo impermeabilizante (sellador acrílico), para evitar las filtraciones de agua que a los pisos inferiores. La fragua será del mismo color que el de los porcelanatos. La fragua se aplicará llenando completamente la separación libre entre baldosas de porcelanato. Posterior a ello, se hará la limpieza general del piso.
- En el caso que al momento de levantar el pegamento antiguo se encuentre con la base metálica con presencia de óxido, el proveedor deberá de realizar el tratamiento respectivo: retiro del óxido, aplicación de neutralizador de óxido y 2 manos de base epóxica con el fin de cubrir o brindar protección a la estructura metálica de la escalera.
- En proveedor deberá eliminar todo material sobrante o desmonte proveniente de las demoliciones de piso.

f) Suministro de piso de porcelanato rústico de 0.60 x 1.20 m.

El contratista entregará al área usuaria un stock de 8 m2 de piso de porcelanato rústico de 0.60 x 1.20 m de las mismas características solicitadas y utilizadas para el presente servicio, stock que se conservarán como reserva para futuras reparaciones puntuales ante daños eventuales a reparar como mantenimiento directo, con personal del LCC.

g) Reposición total de sello de poliuretano en los encuentros del paso y contrapaso.

- Realizar el retiro y la reposición total del sello de poliuretano que se encuentra deteriorado de todas las juntas en las aristas del paso y contrapaso, mediante el uso de cuchilla, espátula y/u otras herramientas aparentes para tal trabajo.
- La zona a trabajar debe quedar totalmente libre de basura, polvo y humedad.
- La aplicación del sellado será en todas las aristas de los pasos, contrapasos y gradería. Además, se realizará el sellado en todo el contorno de los parantes de la carpintería metálica de las escaleras desde los pisos 1 al 8.
- Se empleará sellador elastomérico de alta resistencia a la humedad e intemperie a base de poliuretano, en color (gris).
- En el caso de las juntas entre la pared y las escaleras, primero se colocará un cordón de respaldo a base de espuma de polietileno de baja densidad en un diámetro mayor a la junta a

FIRMA DIGITAL



VIVIENDA

Firmado digitalmente por: GOICOECHEA MERELLO Patricia Monica FAU
20504743307 soft
Motivo: En señal de conformidad
Fecha: 2024/10/25 16:17:11-0500

- Se debe verificar que el nivel de acabado del sellado este liso y parejo, manteniendo la uniformidad y el nivel de la superficie donde se encuentre.



- sello de poliuretano a cambiar



Resaltado de algunas aristas para ser colocado el sello elastomérico

- La cinta antideslizante se colocará con rodillo de caucho (o similar), presionando firmemente desde el centro hasta los extremos para que haga un buen contacto con la superficie. La

1997, 1998, 1999, 2000, 2001, 2002, 2003, 2004, 2005, 2006, 2007, 2008, 2009, 2010, 2011, 2012, 2013, 2014, 2015, 2016, 2017, 2018, 2019, 2020, 2021, 2022, 2023, 2024, 2025, 2026, 2027, 2028, 2029, 2030, 2031, 2032, 2033, 2034, 2035, 2036, 2037, 2038, 2039, 2040, 2041, 2042, 2043, 2044, 2045, 2046, 2047, 2048, 2049, 2050, 2051, 2052, 2053, 2054, 2055, 2056, 2057, 2058, 2059, 2060, 2061, 2062, 2063, 2064, 2065, 2066, 2067, 2068, 2069, 2070, 2071, 2072, 2073, 2074, 2075, 2076, 2077, 2078, 2079, 2080, 2081, 2082, 2083, 2084, 2085, 2086, 2087, 2088, 2089, 2090, 2091, 2092, 2093, 2094, 2095, 2096, 2097, 2098, 2099, 2100, 2101, 2102, 2103, 2104, 2105, 2106, 2107, 2108, 2109, 2110, 2111, 2112, 2113, 2114, 2115, 2116, 2117, 2118, 2119, 2120, 2121, 2122, 2123, 2124, 2125, 2126, 2127, 2128, 2129, 2130, 2131, 2132, 2133, 2134, 2135, 2136, 2137, 2138, 2139, 2140, 2141, 2142, 2143, 2144, 2145, 2146, 2147, 2148, 2149, 2150, 2151, 2152, 2153, 2154, 2155, 2156, 2157, 2158, 2159, 2160, 2161, 2162, 2163, 2164, 2165, 2166, 2167, 2168, 2169, 2170, 2171, 2172, 2173, 2174, 2175, 2176, 2177, 2178, 2179, 2180, 2181, 2182, 2183, 2184, 2185, 2186, 2187, 2188, 2189, 2190, 2191, 2192, 2193, 2194, 2195, 2196, 2197, 2198, 2199, 2200, 2201, 2202, 2203, 2204, 2205, 2206, 2207, 2208, 2209, 2210, 2211, 2212, 2213, 2214, 2215, 2216, 2217, 2218, 2219, 2220, 2221, 2222, 2223, 2224, 2225, 2226, 2227, 2228, 2229, 2230, 2231, 2232, 2233, 2234, 2235, 2236, 2237, 2238, 2239, 2240, 2241, 2242, 2243, 2244, 2245, 2246, 2247, 2248, 2249, 2250, 2251, 2252, 2253, 2254, 2255, 2256, 2257, 2258, 2259, 2260, 2261, 2262, 2263, 2264, 2265, 2266, 2267, 2268, 2269, 2270, 2271, 2272, 2273, 2274, 2275, 2276, 2277, 2278, 2279, 2280, 2281, 2282, 2283, 2284, 2285, 2286, 2287, 2288, 2289, 2290, 2291, 2292, 2293, 2294, 2295, 2296, 2297, 2298, 2299, 2300, 2301, 2302, 2303, 2304, 2305, 2306, 2307, 2308, 2309, 2310, 2311, 2312, 2313, 2314, 2315, 2316, 2317, 2318, 2319, 2320, 2321, 2322, 2323, 2324, 2325, 2326, 2327, 2328, 2329, 2330, 2331, 2332, 2333, 2334, 2335, 2336, 2337, 2338, 2339, 2340, 2341, 2342, 2343, 2344, 2345, 2346, 2347, 2348, 2349, 2350, 2351, 2352, 2353, 2354, 2355, 2356, 2357, 2358, 2359, 2360, 2361, 2362, 2363, 2364, 2365, 2366, 2367, 2368, 2369, 2370, 2371, 2372, 2373, 2374, 2375, 2376, 2377, 2378, 2379, 2380, 2381, 2382, 2383, 2384, 2385, 2386, 2387, 2388, 2389, 2390, 2391, 2392, 2393, 2394, 2395, 2396, 2397, 2398, 2399, 2400, 2401, 2402, 2403, 2404, 2405, 2406, 2407, 2408, 2409, 2410, 2411, 2412, 2413, 2414, 2415, 2416, 2417, 2418, 2419, 2420, 2421, 2422, 2423, 2424, 2425, 2426, 2427, 2428, 2429, 2430, 2431, 2432, 2433, 2434, 2435, 2436, 2437, 2438, 2439, 2440, 2441, 2442, 2443, 2444, 2445, 2446, 2447, 2448, 2449, 2450, 2451, 2452, 2453, 2454, 2455, 2456, 2457, 2458, 2459, 2460, 2461, 2462, 2463, 2464, 2465, 2466, 2467, 2468, 2469, 2470, 2471, 2472, 2473, 2474, 2475, 2476, 2477, 2478, 2479, 2480, 2481, 2482, 2483, 2484, 2485, 2486, 2487, 2488, 2489, 2490, 2491, 2492, 2493, 2494, 2495, 2496, 2497, 2498, 2499, 2500, 2501, 2502, 2503, 2504, 2505, 2506, 2507, 2508, 2509, 2510, 2511, 2512, 2513, 2514, 2515, 2516, 2517, 2518, 2519, 2520, 2521, 2522, 2523, 2524, 2525, 2526, 2527, 2528, 2529, 2530, 2531, 2532, 2533, 2534, 2535, 2536, 2537, 2538, 2539, 2540, 2541, 2542, 2543, 2544, 2545, 2546, 2547, 2548, 2549, 2550, 2551, 2552, 2553, 2554, 2555, 2556, 2557, 2558, 2559, 2560, 2561, 2562, 2563, 2564, 2565, 2566, 2567, 2568, 2569, 2570, 2571, 2572, 2573, 2574, 2575, 2576, 2577, 2578, 2579, 2580, 2581, 2582, 2583, 2584, 2585, 2586, 2587, 2588, 2589, 2590, 2591, 2592, 2593, 2594, 2595, 2596, 2597, 2598, 2599, 2600, 2601, 2602, 2603, 2604, 2605, 2606, 2607, 2608, 2609, 2610, 2611, 2612, 2613, 2614, 2615, 2616, 2617, 2618, 2619, 2620, 2621, 2622, 2623, 2624, 2625, 2626, 2627, 2628, 2629, 2630, 2631, 2632, 2633, 2634, 2635, 2636, 2637, 2638, 2639, 2640, 2641, 2642, 2643, 2644, 2645, 2646, 2647, 2648, 2649, 2650, 2651, 2652, 2653, 2654, 2655, 2656, 2657, 2658, 2659, 2660, 2661, 2662, 2663, 2664, 2665, 2666, 2667, 2668, 2669, 2670, 2671, 2672, 2673, 2674, 2675, 2676, 2677, 2678, 26

distancia de la cinta hacia el borde del paso deberá de quedar a 5 mm para evitar el deterioro prematuro.

Nota: El proveedor deberá de considerar todos los materiales, equipos y herramientas para el desarrollo de las actividades. Además, se deberá de encargar de la eliminación de todos los desechos provenientes del servicio.

4.2. FUNCIONES DEL PERSONAL REQUERIDO PARA EL SERVICIO:

- **Supervisor**

El supervisor, es el profesional tecnico responsable de la correcta ejecución del servicio por parte del contratista y tendrá como función realizar la dirección técnica de las actividades requeridas conforme al Plan de trabajo presentado y en estricto cumplimiento de lo señalado en los presentes TDR. Así mismo realizará todas las coordinaciones necesarias con la supervisión designada por el área usuaria.

- **Personal de Apoyo**

El personal de apoyo desarrollará las actividades de su especialidad en referencia a las actividades solicitadas en los presentes TDR y plasmadas en el Plan de trabajo presentado por el contratista; bajo la dirección técnica del supervisor responsable.

V. PLAN DE TRABAJO

El Proveedor deberá presentar su Plan de trabajo al día siguiente de la suscripción del contrato, a través de la Mesa de Partes Física o Virtual del Ministerio de Vivienda, Construcción y Saneamiento <https://mesadepartes.vivienda.gob.pe>, conteniendo como mínimo lo siguiente:

- La relación secuencial de actividades que permitan alcanzar las metas y objetivos trazados, indicando los recursos que serán necesarios. Programación en días calendario.
- Procedimiento y protocolos a seguir para el desarrollo de cada una de las actividades del numeral 4.1.
- Relación de recursos a utilizar (humanos, materiales, equipos y herramientas)
- Relación de personal y pólizas SCTR.
- Plan de seguridad y salud en el trabajo.

Dicho Plan será revisado, aprobado u observado dentro de los dos (02) días de su presentación mediante correo electrónico remitido por la Coordinación General del Centro de Convenciones. En el caso de ser observado el contratista tendrá dos (02) días calendario para su subsanación. Cabe precisar que la aprobación del plan de trabajo no condiciona el inicio del servicio.

El Coordinador tendrá la potestad de alertar mediante comunicación escrita o electrónica, en cuanto considere necesario sobre algún factor que esté originando o pueda originar un incumplimiento en el Plan de Trabajo, debiendo El Proveedor realizar las acciones que lo corrijan dentro del plazo otorgado por El Coordinador.

VI. MEDIDAS DE CONTROL

- Todo el personal que ingrese a las instalaciones del LCC deberá cumplir las disposiciones de seguridad del personal de vigilancia del LCC.
- Deberá presentar su DNI vigente para ingresar al LCC.
- El personal contratista deberá ingresar únicamente a zonas autorizadas.
- Deberán portar su identificación mientras permanezcan en el LCC.
- Deberán ingerir sus alimentos en zonas autorizadas (comedor).

FIRMA DIGITAL



VIVIENDA

Firmado digitalmente por: GOICOCHEA MERELLO Patricia Monica FAU
20504743307 soft

Motivo: En señal de conformidad

Fecha: 2024/07/25 16:17:11-0500

- Deberá presentar un Plan de Seguridad y Salud en el Trabajo (SST) que detalle las medidas preventivas y correctivas necesarias para garantizar la seguridad de los trabajadores.
- Debe contar con supervisión continua para garantizar que se cumplan los estándares de seguridad y salud en el trabajo. Esto incluye inspecciones regulares de seguridad.
- Debe proporcionar y hacer cumplir el uso del EPP necesario para proteger a sus trabajadores de lesiones. Esto incluye cascos, gafas de seguridad, guantes, calzado de seguridad, etc.
- Debe contar con un plan de respuesta ante emergencias que incluya procedimientos de evacuación y primeros auxilios.
- Debe llevar a cabo una evaluación de riesgos exhaustiva antes de iniciar cualquier trabajo. Esto incluye identificar y evaluar los riesgos laborales específicos asociados con el trabajo a realizar, para los cual deberá contar con la documentación, respectiva (IPERC, PETS, PTAR, ATS).
- Los trabajadores de la empresa contratista deben recibir capacitación adecuada en seguridad y salud en el trabajo. Esto incluye la formación en procedimientos de seguridad específicos y el uso de equipos de protección personal.
- Participar de las charlas al inicio de jornada que estarán a cargo del supervisor, del contratista.
- La delimitación y señalización de las zonas de trabajo serán con conos de seguridad con barras extensoras, cinta de seguridad de peligro color amarillo para evitar el tránsito de personal no autorizado dentro del área de maniobras.

VII. NORMAS TECNICAS, NORMA EN CONTRATACIÓN PÚBLICA

Las actividades antes reseñadas, así como los materiales utilizados deberán cumplir con los reglamentos y normas que a continuación se señalan:

- Decreto Supremo N°011-2006-VIVIENDA, Reglamento Nacional de Edificaciones y sus modificatorias.
- Ley N°30225, Ley de Contrataciones del Estado y su Reglamento
- Ley N°27444, Ley del Procedimiento Administrativo General.
- Ley de Seguridad y Salud ocupacional en el trabajo / Ley N°29783 y sus modificatorias, Incluido su reglamento.

VIII. SEGUROS

El Proveedor que preste servicios en el Centro Convenciones "27 de Enero", Ciudad de Lima - LCC, presentará obligatoriamente la póliza de seguro complementario de Trabajo de Riesgo (SCTR) vigente de manera conjunta al Plan de Trabajo, y que luego mantendrá vigente durante el desarrollo del servicio, asimismo su personal deberá de contar con el equipo de protección personal (EPP) reglamentario de acuerdo a las normas de seguridad establecidas por la Entidad.

IX. GARANTÍA

El Proveedor otorgará una garantía de Doce (12) meses, como plazo mínimo, por el servicio brindado, contabilizado a partir del día siguiente de brindada la conformidad del servicio.

Asimismo, El Proveedor atenderá los incidentes reportados al presentarse alguna falla en el funcionamiento, durante la prestación y el periodo de garantía.

X. PERSONAL CLAVE

Formación Académica

- Supervisor:
Profesional titulado en la carrera de Ingeniería Civil o Ingeniería Industrial o Arquitectura. Colegiado y habilitado.

FIRMA DIGITAL

20504743307 soft

Motivo: En señal de conformidad

Fecha: 2024/07/25 16:17:11-0500

VIVIENDA

Firmado digitalmente por: GOICOECHEA MERELLO Patricia Monica FAU

20504743307 soft

Motivo: En señal de conformidad

Fecha: 2024/07/25 16:17:11-0500

Experiencia

• **Supervisor:**

Experiencia mínima de dos (2) años como residente y/o supervisor en mantenimiento de estructuras metálicas y/o trabajos de mantenimiento en obras civiles en edificaciones como centros comerciales, hospitales, edificios públicos y/o privados.

XI. PERSONAL DE APOYO

Cuatro (04) Operarios (como mínimo para el inicio del servicio)

Experiencia

Los operarios deberán contar con experiencia mínima de doce (12) meses en servicios de mantenimiento en carpintería metálica, instalación de porcelanato y/o trabajos en acabados de construcción civil en edificaciones, como centros comerciales, hospitales, edificios públicos y/o privados.

Acreditación:

La experiencia del Personal de apoyo se acreditará en el perfeccionamiento del contrato presentando: (i) copia simple de contratos y su respectiva conformidad o (ii) constancias o (iii) certificados o (iv) cualquier otra documentación que, de manera fehaciente demuestre la experiencia del personal propuesto.

XII. LUGAR Y PLAZO DE EJECUCIÓN

LUGAR: Av. De la Arqueología 172, Provincia de Lima. Distrito de San Borja.

PLAZO: Hasta Cincuenta (50) días calendario, contados a partir del día de la firma del acta de inicio del Servicio¹, previa suscripción del Contrato.

XIII. ENTREGABLES

Al final del servicio contratado, el proveedor emitirá un Informe técnico detallado (incluyendo archivo fotográfico) de las actividades realizadas durante la ejecución del servicio, describiendo los aspectos técnicos que han sido corregidos, y planteará las recomendaciones que considere pertinentes para optimizar la conservación y la seguridad de las instalaciones intervenidas.

El Informe (Entregable) deberá contrastar todo lo relacionado de la prestación del servicio, el mismo que deberá ser corroborado por la Coordinación General del LCC. Todas las páginas deberán ser visadas y foliadas.

El Informe (Entregable) deberá contener lo siguiente:

- Descripción del estado situacional encontrado
- Descripción de las actividades desarrolladas y metas alcanzadas
- Registro fotográfico
- Conclusiones, recomendaciones

Dicha documentación se debe presentar en Mesa de Partes del Ministerio de Vivienda Construcción y Saneamiento sito: en la Av. República de Panamá N° 3650 – San Isidro, en el horario de 08:30 hasta las 16:30 horas, o a través de la Mesa de Partes Virtual del Ministerio de Vivienda, Construcción y Saneamiento <https://mesadepartes.vivienda.gob.pe>.

XIV. CONFORMIDAD

La conformidad de la prestación del servicio estará a cargo de la Dirección Ejecutiva del Programa Nuestras Ciudades, previo informe de conformidad de la Coordinación General del LCC, para la autorización del pago correspondiente.

¹ El plazo máximo para la firma del acta de inicio del servicio será de dos (02) días calendario, contados a partir del día siguiente de la suscripción del contrato.

FIRMA DIGITAL

PERÚ

Ministerio de Vivienda, Construcción y Saneamiento

20504743307 soft

Motivo: En señal de conformidad

Fecha: 2024/07/25 16:17:11-0500

VIVIENDA

Firmado digitalmente por: GOICÓCHEA MERELLO Patricia Monica FAU

20504743307 soft

Motivo: En señal de conformidad

Fecha: 2024/07/25 16:17:11-0500

14.1 Recepción y Conformidad

La conformidad se emite en un plazo máximo de siete (7) días de producida la recepción, salvo que se requiera efectuar pruebas que permitan verificar el cumplimiento de la obligación, bajo responsabilidad del funcionario que debe emitir la conformidad.

14.2 De las Observaciones

De existir observaciones, la Entidad las comunica al Proveedor, indicando claramente el sentido de estas, otorgándole un plazo para subsanar no menor de dos (2) ni mayor de ocho (08) días.

XV. FORMA Y CONDICIONES DE PAGO

Se realizará un pago por la contraprestación, al finalizar el servicio contratado, el cual ascenderá al 100% del monto total del contrato u orden de servicios.

La Entidad debe pagar las contraprestaciones pactadas a favor del Contratista dentro de los diez (10) días calendario siguientes de otorgada la conformidad de los bienes, servicios en general y consultorías, siempre que se verifiquen las condiciones establecidas en el contrato para ello, bajo responsabilidad del funcionario competente.

Para efectos de pago de las contraprestaciones ejecutadas por el contratista, la Entidad deberá contar con la siguiente documentación:

- Factura
- Conformidad otorgada por la Dirección Ejecutiva del Programa Nuestras Ciudades
- Informe de conformidad de la Coordinación General del LCC

XVI. CONFIDENCIALIDAD

EL PROVEEDOR se compromete a mantener en reserva, y no revelar a tercero alguno sin previa conformidad escrita de EL MINISTERIO, toda la información que le sea suministrada o que sea utilizada durante la duración del servicio, excepto en aquella que resultase estrictamente necesaria para el cumplimiento del contrato; y que restringirá la revelación de dicha información sólo a sus empleados, sobre la base de "necesidad de conocer".

EL PROVEEDOR se compromete, excepto que la Ley dispusiera lo contrario o resultase necesario para obtener consejo profesional en relación con este Contrato, a no revelar ni permitir la revelación de cualquier detalle a los medios de prensa o a terceros, a no revelar que EL MINISTERIO es su cliente y a no usar el nombre de EL MINISTERIO en cualquier promoción, publicidad o anuncio, sin previa autorización escrita.

EL MINISTERIO facilitará a EL PROVEEDOR toda la información que de común acuerdo ambas partes consideren necesaria para la prestación de los servicios y/o ejecución de los trabajos requeridos, señalando aquella que, en su opinión, no tenga carácter confidencial.

EL MINISTERIO mantendrá todos los derechos de propiedad intelectual (sin limitación, patentes, derechos de autor, nombres comerciales y marcas registradas respecto a los productos u otros materiales relacionados a la contratación).

XVII. PENALIDADES

Penalidad por mora en la ejecución de la prestación:

En caso de retraso injustificado del contratista en la ejecución de las prestaciones objeto del contrato, la Entidad le aplica automáticamente una penalidad por mora por cada día de atraso. La penalidad se aplica automáticamente y se calcula de acuerdo a la siguiente fórmula:

$$\text{Penalidad diaria} = \frac{0.10 \times \text{monto vigente}}{F \times \text{plazo vigente en días}}$$

Donde F tiene los siguientes valores:

FIRMA DIGITAL

20504743307 soft

Motivo: En señal de conformidad

Fecha: 2024/07/25 16:17:11-0500

VIVIENDA

Firmado digitalmente por: GOICOECHEA MERELLO Patricia Monica FAU

20504743307 soft

Motivo: En señal de conformidad

Fecha: 2024/07/25 16:17:11-0500

- a) Para plazos menores o iguales a sesenta (60) días, para bienes, servicios en general, consultorías en general y ejecución de obras: $F = 0.40$.
- b) Para plazos mayores a sesenta (60) días:

- b.1) Para bienes, servicios y consultorías en general: $F = 0.25$.
- b.2) Para obras: $F = 0.15$.

Tanto el monto como el plazo se refieren, según corresponda, a la ejecución total del servicio o a la obligación parcial, de ser el caso, que fuera materia de retraso.

Se considera justificado el retraso, cuando el contratista acredite, de modo objetivamente sustentado, que el mayor tiempo transcurrido no le resulta imputable.

Esta calificación del retraso como justificado no da lugar al pago de gastos generales de ningún tipo.

Otras penalidades:

Adicionalmente, de conformidad con el artículo 163° del Reglamento de la Ley de Contrataciones del Estado, aprobado por Decreto Supremo N°344-2018-EF, se aplicarán las siguientes penalidades:

Motivo de Penalidad	Penalidad	Procedimiento
Por incumplir los protocolos de seguridad y/o uso de EPPs en lo que corresponda a la actividad a realizar.	Se aplicará 0.25% del monto contractual por cada caso de incumplimiento.	Elaboración de Acta o Informe de la Coordinación del LCC, o profesional encargado del monitoreo del servicio por parte de El Ministerio, sustentando el motivo y dejando constancia de la penalidad incurrida, la cual será notificada vía correo electrónico.
Por no contar con la presencia del personal clave durante el desarrollo de las actividades.	Se aplicará el 0.25% del monto contractual por ocurrencia, vale decir por cada profesional y por cada día de inasistencia.	
Por retraso injustificado en la presentación, subsanación de observaciones y ajustes solicitados en el Plan de Trabajo.	Se aplicará el 0.25% del monto contractual por cada día de retraso.	

XVIII. RESPONSABILIDAD POR VICIOS OCULTOS

El Proveedor es responsable por la calidad ofrecida y por los vicios ocultos del servicio ofertado por el plazo de un (01) año contado a partir de la conformidad otorgada por la entidad, de acuerdo a lo dispuesto en la ley de contrataciones del estado y su reglamento.

XIX. SOLUCIÓN DE CONTROVERSIAS

Las controversias que se deriven de la ejecución, interpretación del contrato, orden de servicio, son resueltos mediante conciliación y/o arbitraje; de acuerdo a lo establecido en el reglamento de la Ley de Contrataciones del Estado vigente.

XX. ANTICORRUPCIÓN

Declaración del Proveedor

El Proveedor declara y garantiza no haber, directa o indirectamente, o tratándose de una persona jurídica a través de sus socios, integrantes de los órganos de administración, apoderados, representantes legales, funcionarios, asesores o personas vinculadas a las que se refiere el artículo 7 de Reglamento de la Ley de Contrataciones del Estado, ofrecido, negociado o efectuado, cualquier pago o, en general, cualquier beneficio o incentivo ilegal en relación al contrato.

Asimismo, el Proveedor se obliga a conducirse en todo momento, durante la ejecución del contrato, con honestidad, probidad, veracidad e integridad y de no cometer actos ilegales o de corrupción, directa o

FIRMA DIGITAL

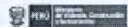

VIVIENDA

Firmado digitalmente por: GOICOECHEA MERELLO Patricia Monica FAU
20504743307 soft
Motivo: En señal de conformidad
Fecha: 2024/07/25 16:17:11-0500

indirectamente o a través de sus socios, accionistas, participacionistas, integrantes de los órganos de administración, apoderados, representantes legales, funcionarios, asesores y personas vinculadas a las que se refiere el artículo 7 del Reglamento de la Ley de Contrataciones del Estado.

Además, el Proveedor se compromete a i) comunicar a las autoridades competentes de manera directa y oportuna, cualquier acto o conducta ilícita o corrupta de la que tuviera conocimiento; y ii) adoptar medidas técnicas, organizativas y/o de personal apropiadas para evitar los referidos actos o prácticas*.

FIRMA DIGITAL



VIVIENDA

Firmado digitalmente por: GOICOECHEA MERELLO Patricia Monica FAU

20504743307 soh

Motivo: En señal de conformidad

Fecha: 2024/07/25 16:17:11-0500

REQUISITOS DE CALIFICACIÓN

A	CAPACIDAD TÉCNICA Y PROFESIONAL
A.1	CALIFICACIONES DEL PERSONAL CLAVE
A.1.1	FORMACIÓN ACADÉMICA
	<p><u>Requisitos:</u></p> <ul style="list-style-type: none">• Supervisor: Profesional titulado en la carrera de Ingeniería Civil o Ingeniería Industrial o Arquitectura. Colegiado y habilitado. <p><u>Nota:</u> La colegiatura y habilitación del profesional se requerirá para el inicio del servicio.</p> <p><u>Acreditación:</u> El título profesional requerido será verificado por el órgano encargado de las contrataciones o comité de selección, según corresponda, en el Registro Nacional de Grados Académicos y Títulos Profesionales en el portal web de la Superintendencia Nacional de Educación Superior Universitaria - SUNEDU a través del siguiente link: https://enlinea.sunedu.gob.pe/ o en el Registro Nacional de Certificados, Grados y Títulos a cargo del Ministerio de Educación a través del siguiente link : http://www.titulosinstitutos.pe/, según corresponda.</p> <p>En caso el título profesional requerido no se encuentre inscrito en el referido registro, el postor debe presentar la copia del diploma respectivo a fin de acreditar la formación académica requerida.</p>
A.2	EXPERIENCIA DEL PERSONAL CLAVE
	<p><u>Requisitos:</u></p> <ul style="list-style-type: none">• Supervisor: Experiencia mínima de dos (2) años como residente y/o supervisor en mantenimiento de estructuras metálicas y/o trabajos de mantenimiento en obras civiles en edificaciones como centros comerciales, hospitales, edificios públicos y/o privados. <p><u>Nota:</u> La experiencia se contabilizará a partir de la inscripción en el CIP según lo dispuesto en el Artículo 3, Capítulo II del D.S. No.016-2008-VIVIENDA.</p> <p><u>De presentarse experiencia ejecutada paralelamente (traslape), para el cómputo del tiempo de dicha experiencia sólo se considerará una vez el periodo traslapado.</u></p> <p><u>Acreditación:</u> La experiencia del personal clave se acreditará con cualquiera de los siguientes documentos: (i) copia simple de contratos y su respectiva conformidad o (ii) constancias o (iii) certificados o (iv) cualquier otra documentación que, de manera fehaciente demuestre la experiencia del personal propuesto.</p> <p>Importante</p> <ul style="list-style-type: none">• Los documentos que acreditan la experiencia deben incluir los nombres y apellidos del personal clave, el cargo desempeñado, el plazo de la prestación indicando el día, mes y año de inicio y culminación, el nombre de la Entidad u organización que emite el documento, la fecha de emisión y nombres y apellidos de quien suscribe el documento• En caso los documentos para acreditar la experiencia establezcan el plazo de la experiencia adquirida por el personal clave en meses sin especificar los días se debe considerar el mes completo.• Se considerará aquella experiencia que no tenga una antigüedad mayor a veinticinco (25)

FIRMA DIGITAL



Firmado digitalmente por: GOICÓCHEA MERELLO Patricia Monica FAU
20504743307 soft
Motivo: En señal de conformidad
Fecha: 2024/07/25 16:17:11-0500

VIVIENDA

	<p>años anteriores a la fecha de la presentación de ofertas.</p> <ul style="list-style-type: none">• Al calificar la experiencia del personal, se debe valorar de manera integral los documentos presentados por el postor para acreditar dicha experiencia. En tal sentido, aun cuando en los documentos presentados la denominación del cargo o puesto no coincida literalmente con aquella prevista en las bases, se deberá validar la experiencia si las actividades que realizó el personal corresponden con la función propia del cargo o puesto requerido en las bases.• De presentarse experiencia ejecutada paralelamente (traslape), para el cómputo del tiempo de dicha experiencia sólo se considerará una vez el periodo traslapado.
B	<p>EXPERIENCIA DEL POSTOR EN LA ESPECIALIDAD</p> <p><u>Requisitos:</u></p> <p>El postor debe acreditar un monto facturado acumulado equivalente a S/ 300,000.00 (Trescientos Mil con 00/100 soles), por la contratación de servicios iguales o similares al objeto de la convocatoria, durante los ocho (8) años anteriores a la fecha de la presentación de ofertas que se computarán desde la fecha de conformidad o emisión del comprobante de pago, según corresponda.</p> <p>En el caso de postores que declaren en el Anexo N° 1 tener la condición de micro y pequeña empresa, se acredita una experiencia de S/. 26,000.00 (Veintiséis Mil con 00/100 soles), por la venta de servicios iguales o similares al objeto de la convocatoria, durante los ocho (08) años anteriores a la fecha de la presentación de ofertas que se computarán desde la fecha de la conformidad o emisión del comprobante de pago, según corresponda. En el caso de consorcios, todos los integrantes deben contar con la condición de micro y pequeña empresa.</p> <p>Se consideran servicios similares a los siguientes: fabricación e instalación de carpintería metálica y/o mantenimiento de obras civiles en edificaciones como centros comerciales y/o hospitales y/o edificios públicos y/o privados.</p> <p><u>Acreditación:</u></p> <p>La experiencia del postor en la especialidad se acreditará con copia simple de (i) contratos u órdenes de servicios, y su respectiva conformidad o constancia de prestación; o (ii) comprobantes de pago cuya cancelación se acredite documental y fehacientemente, con voucher de depósito, nota de abono, reporte de estado de cuenta, cualquier otro documento emitido por Entidad del sistema financiero que acredite el abono o mediante cancelación en el mismo comprobante de pago², correspondientes a un máximo de veinte (20) contrataciones.</p> <p>En caso los postores presenten varios comprobantes de pago para acreditar una sola contratación, se debe acreditar que corresponden a dicha contratación; de lo contrario, se asumirá que los comprobantes acreditan contrataciones independientes, en cuyo caso solo se considerará, para la evaluación, las veinte (20) primeras contrataciones indicadas en el Anexo N° 8 referido a la Experiencia del Postor en la Especialidad</p> <p>En el caso de servicios de ejecución periódica o continuada, solo se considera como experiencia la parte del contrato que haya sido ejecutada durante los ocho (8) años</p>

² Cabe precisar que, de acuerdo con la Resolución N° 0065-2018-TCE-S1 del Tribunal de Contrataciones del Estado:

"... el solo sello de cancelado en el comprobante, cuando ha sido colocado por el propio postor, no puede ser considerado como una acreditación que produzca fehaciencia en relación a que se encuentra cancelado. Admitir ello equivaldría a considerar como válida la sola declaración del postor afirmando que el comprobante de pago ha sido cancelado"

(...)

"Situación diferente se suscita ante el sello colocado por el cliente del postor (sea utilizando el término "cancelado" o "pagado") supuesto en el cual si se contaría con la declaración de un tercero que brinde certeza, ante la cual debiera reconocerse la validez de la experiencia".

FIRMA DIGITAL



VIVIENDA

Firmado digitalmente por: GOICOECHEA MERELLO Patricia Monica FAU
20504743307 soft
Motivo: En señal de conformidad
Fecha: 2024/07/25 16:17:11-0500

anteriores a la fecha de presentación de ofertas, debiendo adjuntarse copia de las conformidades correspondientes a tal parte o los respectivos comprobantes de pago cancelados.

En los casos que se acredite experiencia adquirida en consorcio, debe presentarse la promesa de consorcio o el contrato de consorcio del cual se desprenda fehacientemente el porcentaje de las obligaciones que se asumió en el contrato presentado; de lo contrario, no se computará la experiencia proveniente de dicho contrato.

Asimismo, cuando se presenten contratos derivados de procesos de selección convocados antes del 20.09.2012, la calificación se ceñirá al método descrito en la Directiva "Participación de Proveedores en Consorcio en las Contrataciones del Estado", debiendo presumirse que el porcentaje de las obligaciones equivale al porcentaje de participación de la promesa de consorcio o del contrato de consorcio. En caso que en dichos documentos no se consigne el porcentaje de participación se presumirá que las obligaciones se ejecutaron en partes iguales.

Si el titular de la experiencia no es el postor, consignar si dicha experiencia corresponde a la matriz en caso que el postor sea sucursal, o fue transmitida por reorganización societaria, debiendo acompañar la documentación sustentatoria correspondiente.

Si el postor acredita experiencia de otra persona jurídica como consecuencia de una reorganización societaria, debe presentar adicionalmente el **Anexo N° 9**.

Cuando en los contratos, órdenes de servicios o comprobantes de pago el monto facturado se encuentre expresado en moneda extranjera, debe indicarse el tipo de cambio venta publicado por la Superintendencia de Banca, Seguros y AFP correspondiente a la fecha de suscripción del contrato, de emisión de la orden de servicios o de cancelación del comprobante de pago, según corresponda.

Sin perjuicio de lo anterior, los postores deben llenar y presentar el **Anexo N° 8** referido a la Experiencia del Postor en la Especialidad.

Importante

- Al calificar la experiencia del postor, se debe valorar de manera integral los documentos presentados por el postor para acreditar dicha experiencia. En tal sentido, aun cuando en los documentos presentados la denominación del objeto contractual no coincida literalmente con el previsto en las bases, se deberá validar la experiencia si las actividades que ejecutó el postor corresponden a la experiencia requerida.
- En el caso de consorcios, solo se considera la experiencia de aquellos integrantes que se hayan comprometido, según la promesa de consorcio, a ejecutar el objeto materia de la convocatoria, conforme a la Directiva "Participación de Proveedores en Consorcio en las Contrataciones del Estado".

FIRMA DIGITAL Firmado digitalmente por:
PANTA ALAMA Jose Carlos FAU
20504743307 hard
Motivo: Soy el autor del
documento
Fecha: 2024/07/30 15:46:10-0500

VIVIENDA

Firma del Responsable de la Unidad Orgánica

FIRMA DIGITAL Firmado digitalmente por: GOICOCHEA MERELLO Patricia Monica FAU
20504743307 soft
Motivo: En señal de conformidad
Fecha: 2024/07/25 16:17:11-0500

VIVIENDA

servicios básicos de agua y saneamiento

ANEXO 1 : PLANILLA DE METRADOS

METRADO REFERENCIAL - MANTENIMIENTO DE ESCALERAS ENTRE LOS PISOS DEL 1 AL 8										
DESCRIPCION	unidad	piso 1 al 2	piso 2 al 3	piso 3 al 4	piso 4 al 5	piso 5 al 6	piso 6 al 7	piso 7 al 8	piso 8	Cantidad Total
Contopisos de escalera metálica de 17 cm	m	301.00	95.20	123.20	70.00	137.20	159.80	395.60	-	1,282.00
Contopiso de gradas metálicas de 34 cm	m	19.53	---	34.50	40.00	-	11.25	91.02	-	196.30
Baranda con pasamano de 4" x 2" con planas verticales de 2" x 5/16" x 0.95m, @1.00m	m	93.00	22.30	35.20	44.66	55.30	53.06	137.73	14.75	455.00
Barandillas de 2" x 2" con soporte de 2" x 2" x 0.30m, @1.05m	m	-	-	-	-	45.13	58.54	25.09	4.62	133.38
Pasamano de 4" x 2" sobre baranda de vidrio	m	18.80	45.66	7.35	-	-	-	-	-	71.80
Reposición de fagua en piso de porcelanato	m ²	-	-	84.40	48.40	70.70	282.76	411.67	78.00	975.93
Reinstalación localizada de piezas existentes de porcelanato desgastados	m ²	-	-	-	-	-	-	-	-	86.40
Reposición con piezas nuevas de porcelanato austico de 0.60x1.20 mts	m ²	-	-	-	-	-	-	-	-	72.05
Reposición total de sello de poliuretano en los encuentros del piso y contopiso	gbl	-	-	-	-	-	-	-	-	1.00
Cinta antiderrapante fotoluminiscente en escaleras	m	288.00	84.00	112.00	58.80	127.40	134.40	365.40	-	1,150.00

FIRMA DIGITAL



Firmado digitalmente por: GOICÓCHEA MERELLO Patricia Monica FAU

20504743307 soft

Motivo: En señal de conformidad

Fecha: 2024/07/25 16:17:11-0500

VIVIENDA

Metrado de piso de porcelanato rústico a reponer con nuevas piezas:

ENTR. PISO	UBICACIÓN	LOCALIZACIÓN	CANTIDADES x MEDIDA				Piezas para uniformizar	CANTIDAD TOTAL	AREA
			0.60 x 1.20	0.30 x 1.20	0.30 x 0.63	0.30 x 0.85			
P8-P7	Terraza	P8	6					6	4.32
	Gradas	P8-P7		4			3	7	2.52
	Descanso	P8-P7	4					4	2.88
	Gradas	P8-P7 (principal)		5			3	8	2.88
				4			4	8	2.88
				6			2	8	2.88
				5			3	8	2.88
				6			2	8	2.88
				8			0	8	2.88
		P8-P7 (central)		1			1	2	0.72
				2				2	0.72
				2				2	0.72
				1			1	2	0.72
				2				2	0.72
				1			1	2	0.72
		P8-P7 (esc. der.)		2				2	0.72
		P8-P7 (esc. izq.)		2				2	0.72
				1			1	2	0.72
				1			1	2	0.72
				1			1	2	0.72
				2				2	0.72
P7-P6	Terraza	P7	4					4	2.88
	Escalerilla			2				2	0.72
				1			1	2	0.72
	Balcón		5					5	3.60
	Gradas	P7-P6			6		4	10	1.89
					8		2	10	1.89
					1			1	0.19
	Descanso		1					1	0.72
	Gradas	P7-P6			6		2	8	1.51
					1			1	0.19
					1			1	0.19
					2			2	0.38
					7		1	8	1.51
	Graderías	P7-P6	6					6	4.32
P6-P5	Terraza	P6	11					11	7.92
	Gradas	P6-P5			6		2	8	1.51
					1			1	0.19
					1			1	0.19
P5-P4	Terraza en esc.	P5	2					2	1.44
	Gradas	P5-P4				1	2	3	0.77
						1	2	3	0.77
	(Descanso)		2					2	1.44
Gradas		P5-P4				1	2	3	0.77
						1	2	3	0.77
P4-P3	Gradas	P4-P3			1		1	2	0.72
TOTAL									72.05

FIRMA DIGITAL



Firmado digitalmente por: GOICOCHEA MERELLO Patricia Monica FAU
20504745307 soft
Motivo: En señal de conformidad
Fecha: 2024/07/25 16:17:11-0500

VIVIENDA

Importante

Para determinar que los postores cuentan con las capacidades necesarias para ejecutar el contrato, el órgano encargado de las contrataciones o el comité de selección, según corresponda, incorpora los requisitos de calificación previstos por el área usuaria en el requerimiento, no pudiendo incluirse requisitos adicionales, ni distintos a los siguientes:

3.2. REQUISITOS DE CALIFICACIÓN

A	CAPACIDAD TÉCNICA Y PROFESIONAL
A.1	CALIFICACIONES DEL PERSONAL CLAVE
A.1.1	FORMACIÓN ACADÉMICA
	<p><u>Requisitos:</u></p> <p>Supervisor: Profesional titulado en la carrera de Ingeniería Civil o Ingeniería Industrial o Arquitectura. Colegiado y habilitado.</p> <p>Nota: La colegiatura y habilitación del profesional se requerirá para el inicio del servicio.</p> <p><u>Acreditación:</u></p> <p>El título profesional requerido será verificado por el órgano encargado de las contrataciones o comité de selección, según corresponda, en el Registro Nacional de Grados Académicos y Títulos Profesionales en el portal web de la Superintendencia Nacional de Educación Superior Universitaria - SUNEDU a través del siguiente link: https://enlinea.sunedu.gob.pe/ o en el Registro Nacional de Certificados, Grados y Títulos a cargo del Ministerio de Educación a través del siguiente link: https://titulosinstitutos.minedu.gob.pe/, según corresponda.</p> <p>En caso el título profesional no se encuentre inscrito en el referido registro, el postor debe presentar la copia del diploma respectivo a fin de acreditar la formación académica requerida.</p>
A.2	EXPERIENCIA DEL PERSONAL CLAVE
	<p><u>Requisitos:</u></p> <p>Supervisor: Experiencia mínima de dos (2) años como residente y/o supervisor en mantenimiento de estructuras metálicas y/o trabajos de mantenimiento en obras civiles en edificaciones como centros comerciales, hospitales, edificios públicos y/o privados.</p> <p>Nota: La experiencia se contabilizará a partir de la inscripción en el CIP según lo dispuesto en el Artículo 3, Capítulo II del D.S. No.016-2008-VIVIENDA.</p> <p><u>De presentarse experiencia ejecutada paralelamente (traslape), para el cómputo del tiempo de dicha experiencia sólo se considerará una vez el periodo traslapado.</u></p> <p><u>Acreditación:</u></p> <p>La experiencia del personal clave se acreditará con cualquiera de los siguientes documentos: (i) copia simple de contratos y su respectiva conformidad o (ii) constancias o (iii) certificados o (iv) cualquier otra documentación que, de manera fehaciente demuestre la experiencia del personal propuesto.</p> <div><p>Importante</p><ul style="list-style-type: none">Los documentos que acreditan la experiencia deben incluir los nombres y apellidos del personal clave, el cargo desempeñado, el plazo de la prestación indicando el día, mes y año de inicio y culminación, el nombre de la Entidad u organización que emite el documento, la fecha de emisión y nombres y apellidos de quien suscribe el documentoEn caso los documentos para acreditar la experiencia establezcan el plazo de la experiencia adquirida por el personal clave en meses sin especificar los días se debe considerar el mes completo.Se considerará aquella experiencia que no tenga una antigüedad mayor a veinticinco (25) años anteriores a la fecha de la presentación de ofertas.Al calificar la experiencia del personal, se debe valorar de manera integral los documentos presentados por el postor para acreditar dicha experiencia. En tal sentido, aun cuando en los documentos presentados la denominación del cargo o puesto no coincida literalmente con aquella prevista en las bases, se deberá validar la experiencia si las actividades que realizó el personal corresponden con la función propia del cargo o puesto requerido en las bases.</div>

B	EXPERIENCIA DEL POSTOR EN LA ESPECIALIDAD
	<p><u>Requisitos:</u></p> <p>El postor debe acreditar un monto facturado acumulado equivalente a S/ 300,000.00 (Trescientos Mil con 00/100 soles), por la contratación de servicios iguales o similares al objeto de la convocatoria, durante los ocho (8) años anteriores a la fecha de la presentación de ofertas que se computarán desde la fecha de conformidad o emisión del comprobante de pago, según corresponda.</p> <p>En el caso de postores que declaren en el Anexo N° 1 tener la condición de micro y pequeña empresa, se acredita una experiencia de S/. 26,000.00 (Veintiséis Mil con 00/100 soles), por la venta de servicios iguales o similares al objeto de la convocatoria, durante los ocho (08) años anteriores a la fecha de la presentación de ofertas que se computarán desde la fecha de la conformidad o emisión del comprobante de pago, según corresponda. En el caso de consorcios, todos los integrantes deben contar con la condición de micro y pequeña empresa.</p> <p>Se consideran servicios similares a los siguientes: fabricación e instalación de carpintería metálica y/o mantenimiento de obras civiles en edificaciones como centros comerciales y/o hospitales y/o edificios públicos y/o privados.</p> <p><u>Acreditación:</u></p> <p>La experiencia del postor en la especialidad se acreditará con copia simple de (i) contratos u órdenes de servicios, y su respectiva conformidad o constancia de prestación; o (ii) comprobantes de pago cuya cancelación se acredite documental y fehacientemente, con voucher de depósito, nota de abono, reporte de estado de cuenta, cualquier otro documento emitido por Entidad del sistema financiero que acredite el abono o mediante cancelación en el mismo comprobante de pago¹², correspondientes a un máximo de veinte (20) contrataciones.</p> <p>En caso los postores presenten varios comprobantes de pago para acreditar una sola contratación, se debe acreditar que corresponden a dicha contratación; de lo contrario, se asumirá que los comprobantes acreditan contrataciones independientes, en cuyo caso solo se considerará, para la evaluación, las veinte (20) primeras contrataciones indicadas en el Anexo N° 8 referido a la Experiencia del Postor en la Especialidad</p> <p>En el caso de servicios de ejecución periódica o continuada, solo se considera como experiencia la parte del contrato que haya sido ejecutada durante los ocho (8) años anteriores a la fecha de presentación de ofertas, debiendo adjuntarse copia de las conformidades correspondientes a tal parte o los respectivos comprobantes de pago cancelados.</p> <p>En los casos que se acredite experiencia adquirida en consorcio, debe presentarse la promesa de consorcio o el contrato de consorcio del cual se desprenda fehacientemente el porcentaje de las obligaciones que se asumió en el contrato presentado; de lo contrario, no se computará la experiencia proveniente de dicho contrato.</p> <p>Asimismo, cuando se presenten contratos derivados de procesos de selección convocados antes del 20.09.2012, la calificación se ceñirá al método descrito en la Directiva "Participación de Proveedores en Consorcio en las Contrataciones del Estado", debiendo presumirse que el porcentaje de las obligaciones equivale al porcentaje de participación de la promesa de consorcio o del contrato de consorcio. En caso que en dichos documentos no se consigne el porcentaje de participación se presumirá que las obligaciones se ejecutaron en partes iguales.</p> <p>Si el titular de la experiencia no es el postor, consignar si dicha experiencia corresponde a la matriz en caso que el postor sea sucursal, o fue transmitida por reorganización societaria, debiendo acompañar la documentación sustentatoria correspondiente.</p>

¹² Cabe precisar que, de acuerdo con la **Resolución N° 0065-2018-TCE-S1 del Tribunal de Contrataciones del Estado**:

"... el solo sello de cancelado en el comprobante, cuando ha sido colocado por el propio postor, no puede ser considerado como una acreditación que produzca fehaciencia en relación a que se encuentra cancelado. Admitir ello equivaldría a considerar como válida la sola declaración del postor afirmando que el comprobante de pago ha sido cancelado"

(...)

"Situación diferente se suscita ante el sello colocado por el cliente del postor [sea utilizando el término "cancelado" o "pagado"] supuesto en el cual sí se contaría con la declaración de un tercero que brinde certeza, ante la cual debiera reconocerse la validez de la experiencia".

Si el postor acredita experiencia de otra persona jurídica como consecuencia de una reorganización societaria, debe presentar adicionalmente el **Anexo N° 9**.

Cuando en los contratos, órdenes de servicios o comprobantes de pago el monto facturado se encuentre expresado en moneda extranjera, debe indicarse el tipo de cambio venta publicado por la Superintendencia de Banca, Seguros y AFP correspondiente a la fecha de suscripción del contrato, de emisión de la orden de servicios o de cancelación del comprobante de pago, según corresponda.

Sin perjuicio de lo anterior, los postores deben llenar y presentar el **Anexo N° 8** referido a la Experiencia del Postor en la Especialidad

Importante

- *Al calificar la experiencia del postor, se debe valorar de manera integral los documentos presentados por el postor para acreditar dicha experiencia. En tal sentido, aun cuando en los documentos presentados la denominación del objeto contractual no coincida literalmente con el previsto en las bases, se deberá validar la experiencia si las actividades que ejecutó el postor corresponden a la experiencia requerida.*
- *En el caso de consorcios, solo se considera la experiencia de aquellos integrantes que se hayan comprometido, según la promesa de consorcio, a ejecutar el objeto materia de la convocatoria, conforme a la Directiva "Participación de Proveedores en Consorcio en las Contrataciones del Estado".*

Importante

- *Si como resultado de una consulta u observación corresponde precisarse o ajustarse el requerimiento, se solicita la autorización del área usuaria y se pone de conocimiento de tal hecho a la dependencia que aprobó el expediente de contratación, de conformidad con el numeral 72.3 del artículo 72 del Reglamento.*
- *El cumplimiento de los Términos de Referencia se realiza mediante la presentación de una declaración jurada. De ser el caso, adicionalmente la Entidad puede solicitar documentación que acredite el cumplimiento del algún componente de estos. Para dicho efecto, consignará de manera detallada los documentos que deben presentar los postores en el literal e) del numeral 2.2.1.1 de esta sección de las bases.*
- *Los requisitos de calificación determinan si los postores cuentan con las capacidades necesarias para ejecutar el contrato, lo que debe ser acreditado documentalmente, y no mediante declaración jurada.*

CAPÍTULO IV
FACTORES DE EVALUACIÓN

La evaluación se realiza sobre la base de cien (100) puntos.

Para determinar la oferta con el mejor puntaje y el orden de prelación de las ofertas, se considera lo siguiente:

FACTOR DE EVALUACIÓN	PUNTAJE / METODOLOGÍA PARA SU ASIGNACIÓN
A. PRECIO	
<u>Evaluación:</u> Se evaluará considerando el precio ofertado por el postor. <u>Acreditación:</u> Se acreditará mediante el documento que contiene el precio de la oferta (Anexo N° 6).	La evaluación consistirá en otorgar el máximo puntaje a la oferta de precio más bajo y otorgar a las demás ofertas puntajes inversamente proporcionales a sus respectivos precios, según la siguiente fórmula: $P_i = \frac{O_m \times PMP}{O_i}$ i= Oferta P _i = Puntaje de la oferta a evaluar O _i =Precio i O _m = Precio de la oferta más baja PMP=Puntaje máximo del precio 100 puntos

Importante

Los factores de evaluación elaborados por el órgano encargado de las contrataciones o el comité de selección, según corresponda, son objetivos y guardan vinculación, razonabilidad y proporcionalidad con el objeto de la contratación. Asimismo, estos no pueden calificar con puntaje el cumplimiento de los Términos de Referencia ni los requisitos de calificación.

CAPÍTULO V PROFORMA DEL CONTRATO

Importante

Dependiendo del objeto del contrato, de resultar indispensable, puede incluirse cláusulas adicionales o la adecuación de las propuestas en el presente documento, las que en ningún caso pueden contemplar disposiciones contrarias a la normativa vigente ni a lo señalado en este capítulo.

Conste por el presente documento, la contratación de **SERVICIOS DE MANTENIMIENTO A LA CARPINTERIA METALICA Y PISOS DE PORCELANATO EN ESCALERAS ENTRE LOS PISOS 8 Y 1 DEL CENTRO DE CONVENCIONES “27 DE ENERO”, CIUDAD DE LIMA (LCC)**, que celebra de una parte EL MINISTERIO DE VIVIENDA, CONSTRUCCION Y SANEAMIENTO, en adelante LA ENTIDAD, con RUC N° 20504743307, con domicilio legal en Av. República de Panamá N° 3650 Urbanización el Palomar del Distrito de San Isidro, Provincia y Departamento de Lima, representada por [...], identificado con DNI N° [...], y de otra parte [...], con RUC N° [...], con domicilio legal en [...], inscrita en la Ficha N° [...] Asiento N° [...] del Registro de Personas Jurídicas de la ciudad de [...], debidamente representado por su Representante Legal, [...], con DNI N° [...], según poder inscrito en la Ficha N° [...], Asiento N° [...] del Registro de Personas Jurídicas de la ciudad de [...], a quien en adelante se le denominará EL CONTRATISTA en los términos y condiciones siguientes:

CLÁUSULA PRIMERA: ANTECEDENTES

Con fecha [...], el órgano encargado de las contrataciones o el comité de selección, según corresponda, adjudicó la buena pro de la **ADJUDICACIÓN SIMPLIFICADA N° 025-2024- VIVIENDA-OGA-UE-1**, para la contratación de **SERVICIOS DE MANTENIMIENTO A LA CARPINTERIA METALICA Y PISOS DE PORCELANATO EN ESCALERAS ENTRE LOS PISOS 8 Y 1 DEL CENTRO DE CONVENCIONES “27 DE ENERO”, CIUDAD DE LIMA (LCC)**, a [INDICAR NOMBRE DEL GANADOR DE LA BUENA PRO], cuyos detalles e importe constan en los documentos integrantes del presente contrato.

CLÁUSULA SEGUNDA: OBJETO

El presente contrato tiene por objeto la contratación de **SERVICIOS DE MANTENIMIENTO A LA CARPINTERIA METALICA Y PISOS DE PORCELANATO EN ESCALERAS ENTRE LOS PISOS 8 Y 1 DEL CENTRO DE CONVENCIONES “27 DE ENERO”, CIUDAD DE LIMA (LCC)**

CLÁUSULA TERCERA: MONTO CONTRACTUAL

El monto total del presente contrato asciende a [CONSIGNAR MONEDA Y MONTO], que incluye todos los impuestos de Ley.

Este monto comprende el costo del servicio, todos los tributos, seguros, transporte, inspecciones, pruebas y, de ser el caso, los costos laborales conforme a la legislación vigente, así como cualquier otro concepto que pueda tener incidencia sobre la ejecución del servicio materia del presente contrato.

CLÁUSULA CUARTA: DEL PAGO¹³

LA ENTIDAD se obliga a pagar la contraprestación a EL CONTRATISTA en SOLES, en PAGO UNICO, luego de la recepción formal y completa de la documentación correspondiente, según lo establecido en el artículo 171 del Reglamento de la Ley de Contrataciones del Estado.

Para tal efecto, el responsable de otorgar la conformidad de la prestación deberá hacerlo en un plazo que no excederá de los siete (7) días de producida la recepción, salvo que se requiera efectuar pruebas que permitan verificar el cumplimiento de la obligación, en cuyo caso la

¹³ En cada caso concreto, dependiendo de la naturaleza del contrato, podrá adicionarse la información que resulte pertinente a efectos de generar el pago.

conformidad se emite en un plazo máximo de quince (15) días, bajo responsabilidad de dicho funcionario.

LA ENTIDAD debe efectuar el pago dentro de los diez (10) días calendario siguientes de otorgada la conformidad de los servicios, siempre que se verifiquen las condiciones establecidas en el contrato para ello, bajo responsabilidad del funcionario competente.

En caso de retraso en el pago por parte de LA ENTIDAD, salvo que se deba a caso fortuito o fuerza mayor, EL CONTRATISTA tendrá derecho al pago de intereses legales conforme a lo establecido en el artículo 39 de la Ley de Contrataciones del Estado y en el artículo 171 de su Reglamento, los que se computan desde la oportunidad en que el pago debió efectuarse.

CLÁUSULA QUINTA: DEL PLAZO DE LA EJECUCIÓN DE LA PRESTACIÓN

El plazo de ejecución del presente contrato es de **hasta cincuenta (50) días calendario**, el mismo que se computa desde el día de la firma del acta de inicio del servicio, previa suscripción del contrato.

CLÁUSULA SEXTA: PARTES INTEGRANTES DEL CONTRATO

El presente contrato está conformado por las bases integradas, la oferta ganadora, así como los documentos derivados del procedimiento de selección que establezcan obligaciones para las partes.

CLÁUSULA SÉTIMA: GARANTÍAS

EL CONTRATISTA entregó al perfeccionamiento del contrato la respectiva garantía incondicional, solidaria, irrevocable, y de realización automática en el país al solo requerimiento, a favor de LA ENTIDAD, por los conceptos, ~~montos y vigencias~~ siguientes:

- De fiel cumplimiento del contrato: [CONSIGNAR EL MONTO], a través de la [INDICAR EL TIPO DE GARANTÍA PRESENTADA] N° [INDICAR NÚMERO DEL DOCUMENTO] emitida por [SEÑALAR EMPRESA QUE LA EMITE]. Monto que es equivalente al diez por ciento (10%) del monto del contrato original, la misma que debe mantenerse vigente hasta la conformidad de la recepción de la prestación.

Importante

De conformidad con el artículo 152 del Reglamento, no se constituirá garantía de fiel cumplimiento del contrato ni garantía de fiel cumplimiento por prestaciones accesorias, en contratos cuyos montos sean iguales o menores a doscientos mil Soles (S/ 200,000.00). Dicha excepción también aplica a los contratos derivados de procedimientos de selección por relación de ítems, cuando el monto del ítem adjudicado o la sumatoria de los montos de los ítems adjudicados no supere el monto señalado anteriormente.

CLÁUSULA OCTAVA: EJECUCIÓN DE GARANTÍAS POR FALTA DE RENOVACIÓN

LA ENTIDAD puede solicitar la ejecución de las garantías cuando EL CONTRATISTA no las hubiere renovado antes de la fecha de su vencimiento, conforme a lo dispuesto en el literal a) del numeral 155.1 del artículo 155 del Reglamento de la Ley de Contrataciones del Estado.

CLÁUSULA NOVENA: CONFORMIDAD DE LA PRESTACIÓN DEL SERVICIO

La conformidad de la prestación del servicio se regula por lo dispuesto en el artículo 168 del Reglamento de la Ley de Contrataciones del Estado. La conformidad será otorgada por el Director Ejecutivo del Programa Nuestras Ciudades previo informe de conformidad de la Coordinación General del LCC en el plazo máximo de SIETE (7) DÍAS, días de producida la recepción.

De existir observaciones, LA ENTIDAD las comunica al CONTRATISTA, indicando claramente el sentido de estas, otorgándole un plazo para subsanar no menor de dos (2) ni mayor de ocho (8) días. Dependiendo de la complejidad o sofisticación de las subsanaciones a realizar el plazo para subsanar no puede ser menor de cinco (5) ni mayor de quince (15) días. Si pese al plazo otorgado, EL CONTRATISTA no cumpliera a cabalidad con la subsanación, LA ENTIDAD puede otorgar al CONTRATISTA periodos adicionales para las correcciones pertinentes. En este supuesto corresponde aplicar la penalidad por mora desde el vencimiento del plazo para subsanar.

Este procedimiento no resulta aplicable cuando los servicios manifiestamente no cumplan con las

características y condiciones ofrecidas, en cuyo caso LA ENTIDAD no otorga la conformidad, debiendo considerarse como no ejecutada la prestación, aplicándose la penalidad que corresponda por cada día de atraso.

CLÁUSULA DÉCIMA: DECLARACIÓN JURADA DEL CONTRATISTA

EL CONTRATISTA declara bajo juramento que se compromete a cumplir las obligaciones derivadas del presente contrato, bajo sanción de quedar inhabilitado para contratar con el Estado en caso de incumplimiento.

CLÁUSULA UNDÉCIMA: RESPONSABILIDAD POR VICIOS OCULTOS

La conformidad del servicio por parte de LA ENTIDAD no enerva su derecho a reclamar posteriormente por defectos o vicios ocultos, conforme a lo dispuesto por los artículos 40 de la Ley de Contrataciones del Estado y 173 de su Reglamento.

El plazo máximo de responsabilidad del contratista es de UN (1) AÑO contado a partir de la conformidad otorgada por LA ENTIDAD.

CLÁUSULA DUODÉCIMA: PENALIDADES

Si EL CONTRATISTA incurre en retraso injustificado en la ejecución de las prestaciones objeto del contrato, LA ENTIDAD le aplica automáticamente una penalidad por mora por cada día de atraso, de acuerdo a la siguiente fórmula:

$$\text{Penalidad Diaria} = \frac{0.10 \times \text{monto vigente}}{F \times \text{plazo vigente en días}}$$

Donde:

F = 0.25 para plazos mayores a sesenta (60) días o;

F = 0.40 para plazos menores o iguales a sesenta (60) días.

El retraso se justifica a través de la solicitud de ampliación de plazo debidamente aprobado. Adicionalmente, se considera justificado el retraso y en consecuencia no se aplica penalidad, cuando EL CONTRATISTA acredite, de modo objetivamente sustentado, que el mayor tiempo transcurrido no le resulta imputable. En este último caso la calificación del retraso como justificado por parte de LA ENTIDAD no da lugar al pago de gastos generales ni costos directos de ningún tipo, conforme el numeral 162.5 del artículo 162 del Reglamento de la Ley de Contrataciones del Estado.

Importante

De haberse previsto establecer penalidades distintas a la penalidad por mora, incluir dichas penalidades, los supuestos de aplicación de penalidad, la forma de cálculo de la penalidad para cada supuesto y el procedimiento mediante el cual se verifica el supuesto a penalizar, conforme el artículo 163 del Reglamento de la Ley de Contrataciones del Estado.

Estas penalidades se deducen de los pagos a cuenta o del pago final, según corresponda; o si fuera necesario, se cobra del monto resultante de la ejecución de la garantía de fiel cumplimiento.

Estos dos (2) tipos de penalidades pueden alcanzar cada una un monto máximo equivalente al diez por ciento (10%) del monto del contrato vigente, o de ser el caso, del ítem que debió ejecutarse.

Cuando se llegue a cubrir el monto máximo de la penalidad por mora o el monto máximo para otras penalidades, de ser el caso, LA ENTIDAD puede resolver el contrato por incumplimiento.

OTRAS PENALIDADES

Otras penalidades:

Adicionalmente, de conformidad con el artículo 163° del Reglamento de la Ley de Contrataciones del Estado, aprobado por Decreto Supremo N°344-2018-EF, se aplicarán las siguientes penalidades:

Motivo de Penalidad	Penalidad	Procedimiento
Por incumplir los protocolos de seguridad y/o uso de EPPs en lo que corresponda a la actividad a realizar.	Se aplicará 0.25% del monto contractual por cada caso de incumplimiento.	Elaboración de Acta o Informe de la Coordinación del LCC, o profesional encargado del monitoreo del servicio por parte de El Ministerio, sustentando el motivo y dejando constancia de la penalidad incurrida, la cual será notificada vía correo electrónico.
Por no contar con la presencia del personal clave durante el desarrollo de las actividades.	Se aplicará el 0.25% del monto contractual por ocurrencia, vale decir por cada profesional y por cada día de inasistencia.	
Por retraso injustificado en la presentación, subsanación de observaciones y ajustes solicitados en el Plan de Trabajo.	Se aplicará el 0.25% del monto contractual por cada día de retraso.	

CLÁUSULA DÉCIMA TERCERA: RESOLUCIÓN DEL CONTRATO

Cualquiera de las partes puede resolver el contrato, de conformidad con el numeral 32.3 del artículo 32 y artículo 36 de la Ley de Contrataciones del Estado, y el artículo 164 de su Reglamento. De darse el caso, LA ENTIDAD procederá de acuerdo a lo establecido en el artículo 165 del Reglamento de la Ley de Contrataciones del Estado.

CLÁUSULA DÉCIMA CUARTA: RESPONSABILIDAD DE LAS PARTES

Cuando se resuelva el contrato por causas imputables a algunas de las partes, se debe resarcir los daños y perjuicios ocasionados, a través de la indemnización correspondiente. Ello no obsta la aplicación de las sanciones administrativas, penales y pecuniarias a que dicho incumplimiento diere lugar, en el caso que éstas correspondan.

Lo señalado precedentemente no exime a ninguna de las partes del cumplimiento de las demás obligaciones previstas en el presente contrato.

CLÁUSULA DÉCIMA QUINTA: ANTICORRUPCIÓN

EL CONTRATISTA declara y garantiza no haber, directa o indirectamente, o tratándose de una persona jurídica a través de sus socios, integrantes de los órganos de administración, apoderados, representantes legales, funcionarios, asesores o personas vinculadas a las que se refiere el artículo 7 del Reglamento de la Ley de Contrataciones del Estado, ofrecido, negociado o efectuado, cualquier pago o, en general, cualquier beneficio o incentivo ilegal en relación al contrato.

Asimismo, el CONTRATISTA se obliga a conducirse en todo momento, durante la ejecución del contrato, con honestidad, probidad, veracidad e integridad y de no cometer actos ilegales o de corrupción, directa o indirectamente o a través de sus socios, accionistas, participacionistas, integrantes de los órganos de administración, apoderados, representantes legales, funcionarios, asesores y personas vinculadas a las que se refiere el artículo 7 del Reglamento de la Ley de Contrataciones del Estado.

Además, EL CONTRATISTA se compromete a i) comunicar a las autoridades competentes, de manera directa y oportuna, cualquier acto o conducta ilícita o corrupta de la que tuviera conocimiento; y ii) adoptar medidas técnicas, organizativas y/o de personal apropiadas para evitar los referidos actos o prácticas.

Finalmente, EL CONTRATISTA se compromete a no colocar a los funcionarios públicos con los que deba interactuar, en situaciones reñidas con la ética. En tal sentido, reconoce y acepta la prohibición de ofrecerles a éstos cualquier tipo de obsequio, donación, beneficio y/o gratificación, ya sea de bienes o servicios, cualquiera sea la finalidad con la que se lo haga.

CLÁUSULA DÉCIMA SEXTA: MARCO LEGAL DEL CONTRATO

Sólo en lo no previsto en este contrato, en la Ley de Contrataciones del Estado y su Reglamento, en las directivas que emita el OSCE y demás normativa especial que resulte aplicable, serán de aplicación supletoria las disposiciones pertinentes del Código Civil vigente, cuando corresponda, y demás normas de derecho privado.

CLÁUSULA DÉCIMA SÉTIMA: SOLUCIÓN DE CONTROVERSIAS¹⁴

Las controversias que surjan entre LAS PARTES durante la ejecución del contrato se resuelven mediante conciliación o arbitraje.

El inicio de la conciliación o arbitraje deberá ser notificado a los domicilios de las partes consignando en el presente contrato y al domicilio de la Procuraduría Pública del Ministerio de Vivienda, Construcción y Saneamiento, ubicado en la Av. República de Panamá 3650, distrito de San Isidro, provincia y departamento de Lima o en el vigente publicado en el diario oficial El Peruano, al momento de inicio de la controversia.

Facultativamente, cualquiera de LAS PARTES tiene el derecho a solicitar una conciliación dentro del plazo de caducidad correspondiente, según lo señalado en la Ley de Contrataciones del Estado y su Reglamento, sin perjuicio de recurrir al arbitraje en caso no se llegue a un acuerdo entre ambas partes, se llegue a un acuerdo parcial o concluyera por inasistencia de una o ambas partes.

Las partes acuerdan que, si la conciliación corresponde ser tramitada fuera del radio urbano de la Entidad consignado en el contrato y/o de la Procuraduría Pública del Ministerio de Vivienda, Construcción y Saneamiento, se llevará a cabo de forma virtual, para ello las partes deben señalar un correo electrónico válido y un numero de contacto, conforme lo indicado en el artículo 10 del Decreto Supremo N° 008-2021-JUS, que modifica el Reglamento de la Ley N° 26872, Ley de Conciliación.

Cualquiera de LAS PARTES tiene derecho a iniciar el arbitraje a fin de resolver dichas controversias dentro del plazo de caducidad previsto en la Ley de Contrataciones del Estado y su Reglamento.

Las partes acuerdan que no deberán iniciar procedimiento de árbitro de emergencia en ningún centro arbitral.

El arbitraje será de derecho e institucional, resuelto por Arbitro Único si la cuantía de la controversia es igual o menor de sesenta (60) UITs para controversias mayores a sesenta (60) UITs o cuantía indeterminada será resuelta por un Tribunal Arbitral conformado por tres árbitros.

El arbitraje deberá ser iniciado, única e indistintamente, ante las siguientes instituciones arbitrales:

- Centro de Análisis y Resolución de Conflictos de la Pontifica Universidad Católica del Perú.
- Sistema Nacional de Arbitraje (SNA-OSCE)¹⁵

Será invalido y/o ineficaz y/o nulo el arbitraje iniciado en un centro distinto a los indicados en el párrafo anterior.

No se aplicará el reglamento de los Centros de Arbitrales, mencionados, en los siguientes aspectos:

- a) Los plazos para presentar los escritos de demanda, contestación y/o reconvencción será no menor de treinta (30) días hábiles.
Para la interposición de tachas y oposiciones contra los medios probatorios presentados con posterioridad a los escritos postulatorios, el plazo será no menor de diez (10) días hábiles.
Las partes podrán presentar medios probatorios hasta antes del cierre de la etapa probatoria.

¹⁴ De acuerdo con el numeral 225.3 del artículo 225 del Reglamento, las partes pueden recurrir al arbitraje ad hoc cuando las controversias deriven de procedimientos de selección cuyo valor estimado sea menor o igual a cinco millones con 00/100 soles (S/ 5 000 000,00).

¹⁵ Para controversias que deriven de la ejecución de contratos de bienes y servicios en general, cuyos valores estimados sean iguales o menores a diez (10) UIT.

- b) En caso se ofrezcan una pericia de parte o se actué una pericia de oficio, dicha labor debe ser encomendada, según corresponda, por la parte que la ofrece o por el Arbitro Único o Tribunal Arbitral a una persona natural o jurídica de reconocida especialidad en la materia. Una vez presentado el dictamen o informe pericial correspondiente, la (s) parte (s) deberán absolverlo o formular sus observaciones en un plazo no mero de treinta (30) días hábiles.
- c) El plazo para presentar reconsideración será de diez (10) días hábiles, el mismo plazo rige para su absolución.
- d) El plazo para presentar recusación será de diez (10) días hábiles.
- e) El plazo para presentar alegatos será no menor de veinte (20) días hábiles.
- f) El plazo para presentar solicitudes de interpretación, rectificación, exclusión o integración será no menor de quince (15) días hábiles.
- g) No será de aplicación las reglas de la IBA (Internacional Bar Association)

En el proceso arbitral, las partes no podrán demandar intereses legales sobre los gastos arbitrales ni el Arbitro Único o Tribunal Arbitral ordenar el pago del mismo.

En el caso de Arbitro Único y del presidente del Tribunal Arbitral, la designación la realizará el Centro Arbitral determinado.

CLÁUSULA DÉCIMA OCTAVA: FACULTAD DE ELEVAR A ESCRITURA PÚBLICA

Cualquiera de las partes puede elevar el presente contrato a Escritura Pública corriendo con todos los gastos que demande esta formalidad.

CLÁUSULA DÉCIMA NOVENA: DOMICILIO PARA EFECTOS DE LA EJECUCIÓN CONTRACTUAL

Las partes declaran el siguiente domicilio para efecto de las notificaciones que se realicen durante la ejecución del presente contrato:

DOMICILIO DE LA ENTIDAD: Av. República de Panamá N° 3650 Urbanización el Palomar del Distrito de San Isidro, Provincia y Departamento de Lima.

DOMICILIO DEL CONTRATISTA: [CONSIGNAR EL DOMICILIO SEÑALADO POR EL POSTOR GANADOR DE LA BUENA PRO AL PRESENTAR LOS REQUISITOS PARA EL PERFECCIONAMIENTO DEL CONTRATO]

La variación del domicilio aquí declarado de alguna de las partes debe ser comunicada a la otra parte, formalmente y por escrito, con una anticipación no menor de quince (15) días calendario.

De acuerdo con las bases integradas, la oferta y las disposiciones del presente contrato, las partes lo firman por duplicado en señal de conformidad en la ciudad de [.....] al [CONSIGNAR FECHA].

"LA ENTIDAD"

"EL CONTRATISTA"

Importante

Este documento puede firmarse digitalmente si ambas partes cuentan con firma digital, según la Ley N° 27269, Ley de Firmas y Certificados Digitales¹⁶.

¹⁶ Para mayor información sobre la normativa de firmas y certificados digitales ingresar a: <https://www.indecopi.gob.pe/web/firmas-digitales/firmar-y-certificados-digitales>

ANEXOS

ANEXO N° 1

DECLARACIÓN JURADA DE DATOS DEL POSTOR

Señores

COMITÉ DE SELECCIÓN

ADJUDICACIÓN SIMPLIFICADA N° 025-2024- VIVIENDA-OGA-UE-1

Presente.-

El que se suscribe, [.....], postor y/o Representante Legal de [CONSIGNAR EN CASO DE SER PERSONA JURÍDICA], identificado con [CONSIGNAR TIPO DE DOCUMENTO DE IDENTIDAD] N° [CONSIGNAR NÚMERO DE DOCUMENTO DE IDENTIDAD], con poder inscrito en la localidad de [CONSIGNAR EN CASO DE SER PERSONA JURÍDICA] en la Ficha N° [CONSIGNAR EN CASO DE SER PERSONA JURÍDICA] Asiento N° [CONSIGNAR EN CASO DE SER PERSONA JURÍDICA], **DECLARO BAJO JURAMENTO** que la siguiente información se sujeta a la verdad:

Nombre, Denominación o Razón Social :			
Domicilio Legal :			
RUC :	Teléfono(s) :		
MYPE ¹⁷	Sí	No	
Correo electrónico :			

Autorización de notificación por correo electrónico:

Autorizo que se notifiquen al correo electrónico indicado las siguientes actuaciones:

1. Solicitud de la descripción a detalle de todos los elementos constitutivos de la oferta.
2. Solicitud de reducción de la oferta económica.
3. Solicitud de subsanación de los requisitos para perfeccionar el contrato.
4. Solicitud para presentar los documentos para perfeccionar el contrato, según orden de prelación, de conformidad con lo previsto en el artículo 141 del Reglamento.
5. Respuesta a la solicitud de acceso al expediente de contratación.
6. Notificación de la orden de servicios¹⁸

Asimismo, me comprometo a remitir la confirmación de recepción, en el plazo máximo de dos (2) días hábiles de recibida la comunicación.

[CONSIGNAR CIUDAD Y FECHA]

.....
Firma, Nombres y Apellidos del postor o Representante legal, según corresponda

Importante

La notificación dirigida a la dirección de correo electrónico consignada se entenderá válidamente efectuada cuando la Entidad reciba acuse de recepción.

¹⁷ Esta información será verificada por la Entidad en la página web del Ministerio de Trabajo y Promoción del Empleo en la sección consulta de empresas acreditadas en el REMYPE en el link <http://www2.trabajo.gob.pe/servicios-en-linea-2-2/> y se tendrá en consideración, en caso el postor ganador de la buena pro solicite la retención del diez por ciento (10%) del monto del contrato, en calidad de garantía de fiel cumplimiento, en los contratos periódicos de prestación de servicios, según lo señalado en el numeral 149.4 del artículo 149 y numeral 151.2 del artículo 151 del Reglamento. Asimismo, dicha información se tendrá en cuenta en caso de empate, conforme a lo previsto en el artículo 91 del Reglamento.

¹⁸ Cuando el monto del valor estimado del procedimiento o del ítem no supere los doscientos mil Soles (S/ 200,000.00), en caso se haya optado por perfeccionar el contrato con una orden de servicios.

Importante

Cuando se trate de consorcios, la declaración jurada es la siguiente:

ANEXO N° 1

DECLARACIÓN JURADA DE DATOS DEL POSTOR

Señores

COMITÉ DE SELECCIÓN

ADJUDICACIÓN SIMPLIFICADA N° 025-2024- VIVIENDA-OGA-UE-1

Presente.-

El que se suscribe, [...], representante común del consorcio [CONSIGNAR EL NOMBRE DEL CONSORCIO], identificado con [CONSIGNAR TIPO DE DOCUMENTO DE IDENTIDAD] N° [CONSIGNAR NÚMERO DE DOCUMENTO DE IDENTIDAD], **DECLARO BAJO JURAMENTO** que la siguiente información se sujeta a la verdad:

Datos del consorciado 1			
Nombre, Denominación o Razón Social :			
Domicilio Legal :			
RUC :	Teléfono(s) :		
MYPE ¹⁹	Sí	No	
Correo electrónico :			

Datos del consorciado 2			
Nombre, Denominación o Razón Social :			
Domicilio Legal :			
RUC :	Teléfono(s) :		
MYPE ²⁰	Sí	No	
Correo electrónico :			

Datos del consorciado ...			
Nombre, Denominación o Razón Social :			
Domicilio Legal :			
RUC :	Teléfono(s) :		
MYPE ²¹	Sí	No	
Correo electrónico :			

Autorización de notificación por correo electrónico:

Correo electrónico del consorcio:

Autorizo que se notifiquen al correo electrónico indicado las siguientes actuaciones:

1. Solicitud de la descripción a detalle de todos los elementos constitutivos de la oferta.

¹⁹ En los contratos periódicos de prestación de servicios, esta información será verificada por la Entidad en la página web del Ministerio de Trabajo y Promoción del Empleo en la sección consulta de empresas acreditadas en el REMYPE en el link <http://www2.trabajo.gob.pe/servicios-en-linea-2-2/> y se tendrá en consideración, en caso el consorcio ganador de la buena pro solicite la retención del diez por ciento (10%) del monto del contrato, en calidad de garantía de fiel cumplimiento, según lo señalado en el numeral 149.4 del artículo 149 y numeral 151.2 del artículo 151 del Reglamento. Asimismo, dicha información se tendrá en cuenta en caso de empate, conforme a lo previsto en el artículo 91 del Reglamento. Para dichos efectos, todos los integrantes del consorcio deben acreditar la condición de micro o pequeña empresa.

²⁰ Ibidem

²¹ Ibidem

2. Solicitud de reducción de la oferta económica.
3. Solicitud de subsanación de los requisitos para perfeccionar el contrato.
4. Solicitud para presentar los documentos para perfeccionar el contrato, según orden de prelación, de conformidad con lo previsto en el artículo 141 del Reglamento.
5. Respuesta a la solicitud de acceso al expediente de contratación.
6. Notificación de la orden de servicios²²

Asimismo, me comprometo a remitir la confirmación de recepción, en el plazo máximo de dos (2) días hábiles de recibida la comunicación.

[CONSIGNAR CIUDAD Y FECHA]

.....
**Firma, Nombres y Apellidos del representante
común del consorcio**

Importante

La notificación dirigida a la dirección de correo electrónico consignada se entenderá válidamente efectuada cuando la Entidad reciba acuse de recepción.

²² Cuando el monto del valor estimado del procedimiento o del ítem no supere los doscientos mil Soles (S/ 200,000.00), en caso se haya optado por perfeccionar el contrato con una orden de servicios.

ANEXO N° 2

**DECLARACIÓN JURADA
(ART. 52 DEL REGLAMENTO DE LA LEY DE CONTRATACIONES DEL ESTADO)**

Señores

COMITÉ DE SELECCIÓN

ADJUDICACIÓN SIMPLIFICADA N° 025-2024- VIVIENDA-OGA-UE-1

Presente.-

Mediante el presente el suscrito, postor y/o Representante Legal de [CONSIGNAR EN CASO DE SER PERSONA JURÍDICA], declaro bajo juramento:

- i. No haber incurrido y me obligo a no incurrir en actos de corrupción, así como a respetar el principio de integridad.
- ii. No tener impedimento para postular en el procedimiento de selección ni para contratar con el Estado, conforme al artículo 11 de la Ley de Contrataciones del Estado.
- iii. Conocer las sanciones contenidas en la Ley de Contrataciones del Estado y su Reglamento, así como las disposiciones aplicables de la Ley N° 27444, Ley del Procedimiento Administrativo General.
- iv. Participar en el presente proceso de contratación en forma independiente sin mediar consulta, comunicación, acuerdo, arreglo o convenio con ningún proveedor; y, conocer las disposiciones del Decreto Legislativo N° 1034, Decreto Legislativo que aprueba la Ley de Represión de Conductas Anticompetitivas.
- v. Conocer, aceptar y someterme a las bases, condiciones y reglas del procedimiento de selección.
- vi. Ser responsable de la veracidad de los documentos e información que presento en el presente procedimiento de selección.
- vii. Comprometerme a mantener la oferta presentada durante el procedimiento de selección y a perfeccionar el contrato, en caso de resultar favorecido con la buena pro.

[CONSIGNAR CIUDAD Y FECHA]

.....
**Firma, Nombres y Apellidos del postor o
Representante legal, según corresponda**

Importante

En el caso de consorcios, cada integrante debe presentar esta declaración jurada, salvo que sea presentada por el representante común del consorcio.

ANEXO N° 3

DECLARACIÓN JURADA DE CUMPLIMIENTO DE LOS TÉRMINOS DE REFERENCIA

Señores

COMITÉ DE SELECCIÓN

ADJUDICACIÓN SIMPLIFICADA N° 025-2024- VIVIENDA-OGA-UE-1

Presente.-

Es grato dirigirme a usted, para hacer de su conocimiento que luego de haber examinado las bases y demás documentos del procedimiento de la referencia y, conociendo todos los alcances y las condiciones detalladas en dichos documentos, el postor que suscribe ofrece los **SERVICIO DE MANTENIMIENTO A LA CARPINTERIA METALICA Y PISOS DE PORCELANATO EN ESCALERAS ENTRE LOS PISOS 8 Y 1 DEL CENTRO DE CONVENCIONES "27 DE ENERO", CIUDAD DE LIMA (LCC)**, de conformidad con los Términos de Referencia que se indican en el numeral 3.1 del Capítulo III de la sección específica de las bases y los documentos del procedimiento.

[CONSIGNAR CIUDAD Y FECHA]

.....
**Firma, Nombres y Apellidos del postor o
Representante legal o común, según corresponda**

Importante

Adicionalmente, puede requerirse la presentación de documentación que acredite el cumplimiento de los términos de referencia, conforme a lo indicado en el acápite relacionado al contenido de las ofertas de la presente sección de las bases.

ANEXO N° 4

DECLARACIÓN JURADA DE PLAZO DE PRESTACIÓN DEL SERVICIO

Señores

COMITÉ DE SELECCIÓN

ADJUDICACIÓN SIMPLIFICADA N° 025-2024- VIVIENDA-OGA-UE-1

Presente.-

Mediante el presente, con pleno conocimiento de las condiciones que se exigen en las bases del procedimiento de la referencia, me comprometo a prestar el servicio objeto del presente procedimiento de selección en el plazo de..... **días calendario**, contados a partir de la firma del acta de inicio del servicio previa suscripción del contrato, en concordancia con lo establecido en el expediente de contratación.

[CONSIGNAR CIUDAD Y FECHA]

.....
**Firma, Nombres y Apellidos del postor o
Representante legal o común, según corresponda**

ANEXO N° 5

PROMESA DE CONSORCIO

(Sólo para el caso en que un consorcio se presente como postor)

Señores

COMITÉ DE SELECCIÓN

ADJUDICACIÓN SIMPLIFICADA N° 025-2024- VIVIENDA-OGA-UE-1

Presente.-

Los suscritos declaramos expresamente que hemos convenido en forma irrevocable, durante el lapso que dure el procedimiento de selección, para presentar una oferta conjunta a la **ADJUDICACIÓN SIMPLIFICADA N° 025-2024-VIVIENDA-OGA-UE-1**.

Asimismo, en caso de obtener la buena pro, nos comprometemos a formalizar el contrato de consorcio, de conformidad con lo establecido por el artículo 140 del Reglamento de la Ley de Contrataciones del Estado, bajo las siguientes condiciones:

a) Integrantes del consorcio

1. [NOMBRE, DENOMINACIÓN O RAZÓN SOCIAL DEL CONSORCIADO 1].
2. [NOMBRE, DENOMINACIÓN O RAZÓN SOCIAL DEL CONSORCIADO 2].

b) Designamos a [CONSIGNAR NOMBRES Y APELLIDOS DEL REPRESENTANTE COMÚN], identificado con [CONSIGNAR TIPO DE DOCUMENTO DE IDENTIDAD] N° [CONSIGNAR NÚMERO DE DOCUMENTO DE IDENTIDAD], como representante común del consorcio para efectos de participar en todos los actos referidos al procedimiento de selección, suscripción y ejecución del contrato correspondiente con [CONSIGNAR NOMBRE DE LA ENTIDAD].

Asimismo, declaramos que el representante común del consorcio no se encuentra impedido, inhabilitado ni suspendido para contratar con el Estado.

c) Fijamos nuestro domicilio legal común en [.....].

d) Las obligaciones que corresponden a cada uno de los integrantes del consorcio son las siguientes:

1. OBLIGACIONES DE [NOMBRE, DENOMINACIÓN O RAZÓN SOCIAL DEL CONSORCIADO 1] [%]²³

[DESCRIBIR LAS OBLIGACIONES DEL CONSORCIADO 1]

2. OBLIGACIONES DE [NOMBRE, DENOMINACIÓN O RAZÓN SOCIAL DEL CONSORCIADO 2] [%]²⁴

[DESCRIBIR LAS OBLIGACIONES DEL CONSORCIADO 2]

TOTAL OBLIGACIONES 100%²⁵

[CONSIGNAR CIUDAD Y FECHA]

²³ Consignar únicamente el porcentaje total de las obligaciones, el cual debe ser expresado en número entero, sin decimales.

²⁴ Consignar únicamente el porcentaje total de las obligaciones, el cual debe ser expresado en número entero, sin decimales.

²⁵ Este porcentaje corresponde a la sumatoria de los porcentajes de las obligaciones de cada uno de los integrantes del consorcio.

.....
Consortiado 1
Nombres, apellidos y firma del Consortiado 1
o de su Representante Legal
Tipo y N° de Documento de Identidad

.....
Consortiado 2
Nombres, apellidos y firma del Consortiado 2
o de su Representante Legal
Tipo y N° de Documento de Identidad

Importante

De conformidad con el artículo 52 del Reglamento, las firmas de los integrantes del consorcio deben ser legalizadas.

A
A
9

ANEXO N° 6

PRECIO DE LA OFERTA

Señores

COMITÉ DE SELECCIÓN

ADJUDICACIÓN SIMPLIFICADA N° 025-2024- VIVIENDA-OGA-UE-1

Presente.-

Es grato dirigirme a usted, para hacer de su conocimiento que, de acuerdo con las bases, mi oferta es la siguiente:

CONCEPTO	PRECIO TOTAL S/
SERVICIOS DE MANTENIMIENTO A LA CARPINTERIA METALICA Y PISOS DE PORCELANATO EN ESCALERAS ENTRE LOS PISOS 8 Y 1 DEL CENTRO DE CONVENCIONES "27 DE ENERO", CIUDAD DE LIMA (LCC)	
TOTAL	

El precio de la oferta en SOLES, incluye todos los tributos, seguros, transporte, inspecciones, pruebas y, de ser el caso, los costos laborales conforme a la legislación vigente, así como cualquier otro concepto que pueda tener incidencia sobre el costo del servicio a contratar; excepto la de aquellos postores que gocen de alguna exoneración legal, no incluirán en el precio de su oferta los tributos respectivos.

[CONSIGNAR CIUDAD Y FECHA]

.....
**Firma, Nombres y Apellidos del postor o
Representante legal o común, según corresponda**

Importante

- *El postor debe consignar el precio total de la oferta, sin perjuicio que, de resultar favorecido con la buena pro, presente el detalle de precios unitarios para el perfeccionamiento del contrato.*
- *En caso que el postor reduzca su oferta, según lo previsto en el artículo 68 del Reglamento, debe presentar nuevamente este Anexo.*
- *El postor que goce de alguna exoneración legal, debe indicar que su oferta no incluye el tributo materia de la exoneración, debiendo incluir el siguiente texto:*

Mi oferta no incluye [CONSIGNAR EL TRIBUTO MATERIA DE LA EXONERACIÓN]."

ANEXO N° 8

EXPERIENCIA DEL POSTOR EN LA ESPECIALIDAD

Señores
COMITÉ DE SELECCIÓN
ADJUDICACIÓN SIMPLIFICADA N° 025-2024- VIVIENDA-OGA-UE-1
Presente.-

Mediante el presente, el suscrito detalla la siguiente EXPERIENCIA EN LA ESPECIALIDAD:

N°	CLIENTE	OBJETO DEL CONTRATO	N° CONTRATO / O/S / COMPROBANTE DE PAGO	FECHA DEL CONTRATO O CP ²⁶	FECHA DE LA CONFORMIDAD DE SER EL CASO ²⁷	EXPERIENCIA PROVENIENTE ²⁸ DE:	MONEDA	IMPORTE ²⁹	TIPO DE CAMBIO VENTA ³⁰	MONTO FACTURADO ACUMULADO ³¹
1										
2										
3										
4										

²⁶ Se refiere a la fecha de suscripción del contrato, de la emisión de la Orden de Servicios o de cancelación del comprobante de pago, según corresponda.

²⁷ Únicamente, cuando la fecha del perfeccionamiento del contrato, sea previa a los ocho (8) años anteriores a la fecha de presentación de ofertas, caso en el cual el postor debe acreditar que la conformidad se emitió dentro de dicho periodo.

²⁸ Si el titular de la experiencia no es el postor, consignar si dicha experiencia corresponde a la matriz en caso que el postor sea sucursal, o fue transmitida por reorganización societaria, debiendo acompañar la documentación sustentatoria correspondiente. Al respecto, según la Opinión N° 216-2017/DTN "Considerando que la sociedad matriz y la sucursal constituyen la misma persona jurídica, la sucursal puede acreditar como suya la experiencia de su matriz". Del mismo modo, según lo previsto en la Opinión N° 010-2013/DTN, "... en una operación de reorganización societaria que comprende tanto una fusión como una escisión, la sociedad resultante podrá acreditar como suya la experiencia de la sociedad incorporada o absorbida, que se extingue producto de la fusión; asimismo, si en virtud de la escisión se transfiere un bloque patrimonial consistente en una línea de negocio completa, la sociedad resultante podrá acreditar como suya la experiencia de la sociedad escindida, correspondiente a la línea de negocio transmitida. De esta manera, la sociedad resultante podrá emplear la experiencia transmitida, como consecuencia de la reorganización societaria antes descrita, en los futuros procesos de selección en los que participe".

²⁹ Se refiere al monto del contrato ejecutado incluido adicionales y reducciones, de ser el caso.

³⁰ El tipo de cambio venta debe corresponder al publicado por la SBS correspondiente a la fecha de suscripción del contrato, de la emisión de la Orden de Servicios o de cancelación del comprobante de pago, según corresponda.

³¹ Consignar en la moneda establecida en las bases.

N°	CLIENTE	OBJETO DEL CONTRATO	N° CONTRATO / O/S / COMPROBANTE DE PAGO	FECHA DEL CONTRATO O CP ²⁶	FECHA DE LA CONFORMIDAD DE SER EL CASO ²⁷	EXPERIENCIA PROVENIENTE ²⁸ DE:	MONEDA	IMPORTE ²⁹	TIPO DE CAMBIO VENTA ³⁰	MONTO FACTURADO ACUMULADO ³¹
5										
6										
7										
8										
9										
10										
	...									
20										
TOTAL										

[CONSIGNAR CIUDAD Y FECHA]

.....
Firma, Nombres y Apellidos del postor o
Representante legal o común, según corresponda

ANEXO N° 9

**DECLARACIÓN JURADA
(NUMERAL 49.4 DEL ARTÍCULO 49 DEL REGLAMENTO)**

Señores

COMITÉ DE SELECCIÓN

ADJUDICACIÓN SIMPLIFICADA N° 025-2024- VIVIENDA-OGA-UE-1

Presente.-

Mediante el presente el suscrito, postor y/o Representante Legal de [CONSIGNAR EN CASO DE SER PERSONA JURÍDICA], declaro que la experiencia que acredito de la empresa [CONSIGNAR LA DENOMINACIÓN DE LA PERSONA JURÍDICA] como consecuencia de una reorganización societaria, no se encuentra en el supuesto establecido en el numeral 49.4 del artículo 49 del Reglamento.

[CONSIGNAR CIUDAD Y FECHA]

.....
**Firma, Nombres y Apellidos del postor o
Representante legal, según corresponda**

Importante

A efectos de cautelar la veracidad de esta declaración, el postor puede verificar la información de la Relación de Proveedores Sancionados por el Tribunal de Contrataciones del Estado con Sanción Vigente en <http://portal.osce.gob.pe/rnp/content/relación-de-proveedores-sancionados>. También le asiste dicha facultad al órgano encargado de las contrataciones o al órgano de la Entidad al que se le haya asignado la función de verificación de la oferta presentada por el postor ganador de la buena pro.

ANEXO N° 11

SOLICITUD DE BONIFICACIÓN DEL CINCO POR CIENTO (5%) POR TENER LA CONDICIÓN DE MICRO Y PEQUEÑA EMPRESA

Señores

COMITÉ DE SELECCIÓN

ADJUDICACIÓN SIMPLIFICADA N° 025-2024- VIVIENDA-OGA-UE-1

Presente.-

Mediante el presente el suscrito, postor y/o Representante legal de [CONSIGNAR EN CASO DE SER PERSONA JURÍDICA], solicito la asignación de la bonificación del cinco por ciento (5%) sobre el puntaje total obtenido, debido a que mi representada cuenta con la condición de micro y pequeña empresa.

[CONSIGNAR CIUDAD Y FECHA]

.....
Firma, Nombres y Apellidos del postor o Representante legal o común, según corresponda

Importante

- Para asignar la bonificación, el órgano encargado de las contrataciones o comité de selección, según corresponda, verifica la página web del Ministerio de Trabajo y Promoción del Empleo en la sección consulta de empresas acreditadas en el REMYPE en el link <http://www2.trabajo.gob.pe/servicios-en-linea-2-2/>.
- Para que un consorcio pueda acceder a la bonificación, cada uno de sus integrantes debe cumplir con la condición de micro y pequeña empresa.

ANEXO N° 12

AUTORIZACIÓN DE NOTIFICACIÓN DE LA DECISIÓN DE LA ENTIDAD SOBRE LA SOLICITUD DE AMPLIACIÓN DE PLAZO MEDIANTE MEDIOS ELECTRÓNICOS DE COMUNICACIÓN

(DOCUMENTO A PRESENTAR EN EL PERFECCIONAMIENTO DEL CONTRATO)

Señores

MINISTERIO DE VIVIENDA, CONSTRUCCION Y SANEAMIENTO
ADJUDICACIÓN SIMPLIFICADA N° 025-2024- VIVIENDA-OGA-UE-1
Presente.-

El que se suscribe, [.....], postor adjudicado y/o Representante Legal de [CONSIGNAR EN CASO DE SER PERSONA JURÍDICA], identificado con [CONSIGNAR TIPO DE DOCUMENTO DE IDENTIDAD] N° [CONSIGNAR NÚMERO DE DOCUMENTO DE IDENTIDAD], autorizo que durante la ejecución del contrato se me notifique al correo electrónico [INDICAR EL CORREO ELECTRÓNICO] lo siguiente:

✓ Notificación de la decisión de la Entidad respecto a la solicitud de ampliación de plazo.

[CONSIGNAR CIUDAD Y FECHA]

.....
Firma, Nombres y Apellidos del postor o
Representante legal o común, según corresponda

Importante

La notificación de la decisión de la Entidad respecto a la solicitud de ampliación de plazo se efectúa por medios electrónicos de comunicación, siempre que se cuente con la autorización correspondiente y sea posible obtener un acuse de recibo a través del mecanismo utilizado.

ANEXO N° 13

DECLARACIÓN JURADA DE COMPROMISO ANTISOBORNO

(DOCUMENTO A PRESENTAR EN EL PERFECCIONAMIENTO DEL CONTRATO)

Señores

**MINISTERIO DE VIVIENDA, CONSTRUCCION Y SANEAMIENTO
ADJUDICACIÓN SIMPLIFICADA N° 025-2024- VIVIENDA-OGA-UE-1**

Presente. -

Mediante el presente, con pleno conocimiento de las condiciones que se exigen en las contrataciones públicas, declaro bajo juramento y me comprometo a no incurrir en actos de soborno, respetando las políticas antisoborno y sistema de gestión antisoborno implementado por el MVCS.

[CONSIGNAR CIUDAD Y FECHA]

.....
**Firma, Nombres y Apellidos del postor o
Representante legal o común, según corresponda**

ANEXO N° 14

**DECLARACIÓN JURADA SOBRE VINCULACIÓN DE GRUPOS ECONÓMICOS
(DOCUMENTO A PRESENTAR EN EL PERFECCIONAMIENTO DEL CONTRATO)**

Señores

**MINISTERIO DE VIVIENDA, CONSTRUCCION Y SANEAMIENTO
ADJUDICACIÓN SIMPLIFICADA N° 025-2024- VIVIENDA-OGA-UE-1**
Presente. -

Mediante el presente el suscrito, postor y/o Representante Legal de [CONSIGNAR EN CASO DE SER PERSONA JURÍDICA], declaro bajo juramento:

Que, durante el proceso de selección **ADJUDICACIÓN SIMPLIFICADA N° 025-2024- VIVIENDA-OGA-UE**, no se presentó participante, ni postor alguno, sea persona natural o jurídica, con la cual exista algún tipo de control respecto a:

1. La propiedad o titularidad de los activos
2. El giro de negocio.
3. La confluencia entre directivos, representantes legales u otras personas que desempeñen cargos con capacidad para decidir en asuntos de relevancia como la dirección de actividades, operaciones, etc.
4. La relación de parentesco entre titulares, propietarios, directivos o miembros con poder de decisión, entre otros elementos tanto de índole legal como fáctica que coadyuden a realizar dicha valoración

[CONSIGNAR CIUDAD Y FECHA]

.....
**Firma, Nombres y Apellidos del postor o
Representante legal, según corresponda**