

# ***BASES ESTÁNDAR DE ADJUDICACIÓN SIMPLIFICADA PARA LA CONTRATACIÓN DE SERVICIOS EN GENERAL***

*Aprobado mediante Directiva N°001-2019-OSCE/CD*



***SUB DIRECCIÓN DE NORMATIVIDAD – DIRECCIÓN TÉCNICO NORMATIVA***  
***ORGANISMO SUPERVISOR DE LAS CONTRATACIONES DEL ESTADO - OSCE***

**SIMBOLOGÍA UTILIZADA:**

N°	Símbolo	Descripción
1	[ABC] / [.....]	La información solicitada dentro de los corchetes sombreados debe ser completada por la Entidad durante la elaboración de las bases.
2	[ABC] / [.....]	Es una indicación, o información que deberá ser completada por la Entidad con posterioridad al otorgamiento de la buena pro para el caso específico de la elaboración de la PROFORMA DEL CONTRATO; o por los proveedores, en el caso de los ANEXOS de la oferta.
3	<div>Importante</div> <ul style="list-style-type: none"> <li>• Abc</li> </ul>	Se refiere a consideraciones importantes a tener en cuenta por el órgano encargado de las contrataciones o comité de selección, según corresponda y por los proveedores.
4	<div>Advertencia</div> <ul style="list-style-type: none"> <li>• Abc</li> </ul>	Se refiere a advertencias a tener en cuenta por el órgano encargado de las contrataciones o comité de selección, según corresponda y por los proveedores.
5	<div>Importante para la Entidad</div> <ul style="list-style-type: none"> <li>• Xyz</li> </ul>	Se refiere a consideraciones importantes a tener en cuenta por el órgano encargado de las contrataciones o comité de selección, según corresponda y deben ser eliminadas una vez culminada la elaboración de las bases.

**CARACTERÍSTICAS DEL DOCUMENTO:**

Las bases estándar deben ser elaboradas en formato WORD, y deben tener las siguientes características:

N°	Características	Parámetros
1	Márgenes	Superior : 2.5 cm      Inferior: 2.5 cm Izquierda: 2.5 cm      Derecha: 2.5 cm
2	Fuente	Arial
3	Estilo de Fuente	Normal: Para el contenido en general Cursiva: Para el encabezado y pie de página Para las Consideraciones importantes (Ítem 3 del cuadro anterior)
4	Color de Fuente	Automático: Para el contenido en general Azul : Para las Consideraciones importantes (Ítem 3 del cuadro anterior)
5	Tamaño de Letra	16 : Para las dos primeras hojas de las Secciones General y Específica 11 : Para el nombre de los Capítulos. 10 : Para el cuerpo del documento en general 9 : Para el encabezado y pie de página Para el contenido de los cuadros, pudiendo variar, según la necesidad 8 : Para las Notas al pie
6	Alineación	Justificada: Para el contenido en general y notas al pie. Centrada : Para la primera página, los títulos de las Secciones y nombres de los Capítulos)
7	Interlineado	Sencillo
8	Espaciado	Anterior : 0 Posterior : 0
9	Subrayado	Para los nombres de las Secciones y para resaltar o hacer hincapié en algún concepto

**INSTRUCCIONES DE USO:**

- Una vez registrada la información solicitada dentro de los corchetes sombreados en gris, el texto deberá quedar en letra tamaño 10, con estilo normal, sin formato de negrita y sin sombreadar.
- La nota **IMPORTANTE** no puede ser modificada ni eliminada en la Sección General. En el caso de la Sección Específica debe seguirse la instrucción que se indica en dicha nota.

Elaboradas en enero de 2019

Modificadas en marzo, junio y diciembre de 2019, julio 2020, julio y diciembre 2021, junio y octubre de 2022



## **BASES ESTÁNDAR DE ADJUDICACIÓN SIMPLIFICADA PARA LA CONTRATACIÓN DE SERVICIOS EN GENERAL**

### **ADJUDICACIÓN SIMPLIFICADA N° 23-2023-GRP/PRADERA/OEC-1**

[PRIMERA CONVOCATORIA]

### **CONTRATACIÓN DE SERVICIO DE**

**SERVICIO DE FABRICACION E INSTALACION DE BARANDA Y PUERTA METALICA, SEGÚN TERMINOS DE REFERENCIA PARA EL PROYECTO:  
“MEJORAMIENTO DE LA TRANSFERENCIA TECNOLOGICA EN LA PRODUCCION Y VALOR AGREGADO DE LA CADENA PRODUCTIVA DE VACUNOS DE CARNE DE LA REGION DE PUNO 9 PROVINCIAS DEL DEPARTAMENTO DE PUNO”**

**JULIACA, DICIEMBRE DE 2023**



## **DEBER DE COLABORACIÓN**

La Entidad y todo proveedor que se someta a las presentes Bases, sea como participante, postor y/o contratista, deben conducir su actuación conforme a los principios previstos en la Ley de Contrataciones del Estado.

En este contexto, se encuentran obligados a prestar su colaboración al OSCE y a la Secretaría Técnica de la Comisión de Defensa de la Libre Competencia del INDECOPI, en todo momento según corresponda a sus competencias, a fin de comunicar presuntos casos de fraude, colusión y corrupción por parte de los funcionarios y servidores de la Entidad, así como los proveedores y demás actores que participan en el proceso de contratación.

De igual forma, deben poner en conocimiento del OSCE y a la Secretaría Técnica de la Comisión de Defensa de la Libre Competencia del INDECOPI los indicios de conductas anticompetitivas que se presenten durante el proceso de contratación, en los términos del Decreto Legislativo N° 1034, "Ley de Represión de Conductas Anticompetitivas", o norma que la sustituya, así como las demás normas de la materia.

La Entidad y todo proveedor que se someta a las presentes Bases, sea como participante, postor y/o contratista del proceso de contratación deben permitir al OSCE o a la Secretaría Técnica de la Comisión de Defensa de la Libre Competencia del INDECOPI el acceso a la información referida a las contrataciones del Estado que sea requerida, prestar testimonio o absolución de posiciones que se requieran, entre otras formas de colaboración.



## **SECCIÓN GENERAL**

### **DISPOSICIONES COMUNES DEL PROCEDIMIENTO DE SELECCIÓN**

(ESTA SECCIÓN NO DEBE SER MODIFICADA EN NINGÚN EXTREMO, BAJO SANCIÓN DE NULIDAD)



## CAPÍTULO I ETAPAS DEL PROCEDIMIENTO DE SELECCIÓN

### 1.1. REFERENCIAS

Cuando en el presente documento se mencione la palabra Ley, se entiende que se está haciendo referencia a la Ley N° 30225, Ley de Contrataciones del Estado, y cuando se mencione la palabra Reglamento, se entiende que se está haciendo referencia al Reglamento de la Ley de Contrataciones del Estado aprobado por Decreto Supremo N° 344-2018-EF.

Las referidas normas incluyen sus respectivas modificaciones, de ser el caso.

### 1.2. CONVOCATORIA

Se realiza a través de su publicación en el SEACE de conformidad con lo señalado en el artículo 54 del Reglamento, en la fecha señalada en el calendario del procedimiento de selección, debiendo adjuntar las bases y resumen ejecutivo.

### 1.3. REGISTRO DE PARTICIPANTES

El registro de participantes se realiza conforme al artículo 55 del Reglamento. En el caso de un consorcio, basta que se registre uno (1) de sus integrantes.

#### Importante

- *Para registrarse como participante en un procedimiento de selección convocado por las Entidades del Estado Peruano, es necesario que los proveedores cuenten con inscripción vigente y estar habilitados ante el Registro Nacional de Proveedores (RNP) que administra el Organismo Supervisor de las Contrataciones del Estado (OSCE). Para obtener mayor información, se puede ingresar a la siguiente dirección electrónica: [www.rnp.gob.pe](http://www.rnp.gob.pe).*
- *Los proveedores que deseen registrar su participación deben ingresar al SEACE utilizando su Certificado SEACE (usuario y contraseña). Asimismo, deben observar las instrucciones señaladas en el documento de orientación "Guía para el registro de participantes electrónico" publicado en <https://www2.seace.gob.pe/>.*
- *En caso los proveedores no cuenten con inscripción vigente en el RNP y/o se encuentren inhabilitados o suspendidos para ser participantes, postores y/o contratistas, el SEACE restringirá su registro, quedando a potestad de estos intentar nuevamente registrar su participación en el procedimiento de selección en cualquier otro momento, dentro del plazo establecido para dicha etapa, siempre que haya obtenido la vigencia de su inscripción o quedado sin efecto la sanción que le impuso el Tribunal de Contrataciones del Estado.*

### 1.4. FORMULACIÓN DE CONSULTAS Y OBSERVACIONES A LAS BASES

La formulación de consultas y observaciones a las bases se efectúa de conformidad con lo establecido en los numerales 72.1 y 72.2 del artículo 72 del Reglamento, así como el literal a) del artículo 89 del Reglamento.

#### Importante

*No pueden formularse consultas ni observaciones respecto del contenido de una ficha de homologación aprobada. Las consultas y observaciones que se formulen sobre el particular, se tienen como no presentadas.*

### 1.5. ABSOLUCIÓN DE CONSULTAS, OBSERVACIONES E INTEGRACIÓN DE BASES

La absolución de consultas, observaciones e integración de las bases se realizan conforme a las disposiciones previstas en el numeral 72.4 del artículo 72 del Reglamento y el literal a) del artículo 89 del Reglamento.

#### Importante

- *No se absolverán consultas y observaciones a las bases que se presenten en forma física.*
- *Cuando exista divergencia entre lo indicado en el pliego de absolución de consultas y observaciones y la integración de bases, prevalece lo absuelto en el referido pliego; sin perjuicio, del deslinde de responsabilidades correspondiente.*

### 1.6. FORMA DE PRESENTACIÓN DE OFERTAS

Las ofertas se presentan conforme lo establecido en el artículo 59 y en el artículo 90 del Reglamento.

Las declaraciones juradas, formatos o formularios previstos en las bases que conforman la oferta deben estar debidamente firmados por el postor (firma manuscrita o digital, según la Ley N° 27269, Ley de Firmas y Certificados Digitales<sup>1</sup>). Los demás documentos deben ser visados por el postor. En el caso de persona jurídica, por su representante legal, apoderado o mandatario designado para dicho fin y, en el caso de persona natural, por este o su apoderado. No se acepta el pegado de la imagen de una firma o visto. Las ofertas se presentan foliadas.

#### Importante

- *Los formularios electrónicos que se encuentran en el SEACE y que los proveedores deben llenar para presentar sus ofertas, tienen carácter de declaración jurada.*
- *En caso la información contenida en los documentos escaneados que conforman la oferta no coincida con lo declarado a través del SEACE, prevalece la información declarada en los documentos escaneados.*
- *No se tomarán en cuenta las ofertas que se presenten en físico a la Entidad.*

### 1.7. PRESENTACIÓN Y APERTURA DE OFERTAS

El participante presentará su oferta de manera electrónica a través del SEACE, desde las 00:01 horas hasta las 23:59 horas del día establecido para el efecto en el cronograma del procedimiento; adjuntando el archivo digitalizado que contenga los documentos que conforman la oferta de acuerdo a lo requerido en las bases.

El participante debe verificar antes de su envío, bajo su responsabilidad, que el archivo pueda ser descargado y su contenido sea legible.

#### Importante

*Los integrantes de un consorcio no pueden presentar ofertas individuales ni conformar más de un consorcio en un procedimiento de selección, o en un determinado ítem cuando se trate de procedimientos de selección según relación de ítems.*

<sup>1</sup> Para mayor información sobre la normativa de firmas y certificados digitales ingresar a: <https://www.indecopi.gob.pe/web/firmas-digitales/firmar-y-certificados-digitales>



En la apertura electrónica de la oferta, el órgano encargado de las contrataciones o el comité de selección, según corresponda, verifica la presentación de lo exigido en la sección específica de las bases de conformidad con el numeral 73.2 del artículo 73 del Reglamento y determina si las ofertas responden a las características y/o requisitos y condiciones de los Términos de Referencia, detallados en la sección específica de las bases. De no cumplir con lo requerido, la oferta se considera no admitida.

## **1.8. EVALUACIÓN DE LAS OFERTAS**

La evaluación de las ofertas se realiza conforme a lo establecido en el numeral 74.1 y el literal a) del numeral 74.2 del artículo 74 del Reglamento.

En el supuesto de que dos (2) o más ofertas empaten, la determinación del orden de prelación de las ofertas empatadas se efectúa siguiendo estrictamente el orden establecido en el numeral 91.1 del artículo 91 del Reglamento.

El desempate mediante sorteo se realiza de manera electrónica a través del SEACE.

### **Importante**

*En el caso de contratación de servicios en general que se presten fuera de la provincia de Lima y Callao, cuyo valor estimado no supere los doscientos mil Soles (S/ 200,000.00), a solicitud del postor se asigna una bonificación equivalente al diez por ciento (10%) sobre el puntaje total obtenido por los postores con domicilio en la provincia donde prestará el servicio, o en las provincias colindantes, sean o no pertenecientes al mismo departamento o región. El domicilio es el consignado en la constancia de inscripción ante el RNP<sup>2</sup>. Lo mismo aplica en el caso de procedimientos de selección por relación de ítems, cuando algún ítem no supera el monto señalado anteriormente.*

## **1.9. CALIFICACIÓN DE OFERTAS**

La calificación de las ofertas se realiza conforme a lo establecido en los numerales 75.1 y 75.2 del artículo 75 del Reglamento.

## **1.10. SUBSANACIÓN DE LAS OFERTAS**

La subsanación de las ofertas se sujeta a lo establecido en el artículo 60 del Reglamento. El plazo que se otorgue para la subsanación no puede ser inferior a un (1) día hábil

La solicitud de subsanación se realiza de manera electrónica a través del SEACE y será remitida al correo electrónico consignado por el postor al momento de realizar su inscripción en el RNP, siendo su responsabilidad el permanente seguimiento de las notificaciones a dicho correo. La notificación de la solicitud se entiende efectuada el día de su envío al correo electrónico.

La presentación de las subsanaciones se realiza a través del SEACE. No se tomará en cuenta la subsanación que se presente en físico a la Entidad.

## **1.11. RECHAZO DE LAS OFERTAS**

Previo al otorgamiento de la buena pro, el órgano encargado de las contrataciones o el comité de selección, según corresponda, revisa las ofertas económicas que cumplen los requisitos de calificación, de conformidad con lo establecido para el rechazo de ofertas, previsto en el artículo 68 del Reglamento, de ser el caso.

<sup>2</sup> La constancia de inscripción electrónica se visualizará en el portal web del Registro Nacional de Proveedores: [www.rnp.gob.pe](http://www.rnp.gob.pe)





De rechazarse alguna de las ofertas calificadas, el órgano encargado de las contrataciones o el comité de selección, según corresponda, revisa el cumplimiento de los requisitos de calificación de los postores que siguen en el orden de prelación, en caso las hubiere.

#### **1.12. OTORGAMIENTO DE LA BUENA PRO**

Definida la oferta ganadora, el órgano encargado de las contrataciones o el comité de selección, según corresponda, otorga la buena pro mediante su publicación en el SEACE, incluyendo el cuadro comparativo y las actas debidamente motivadas de los resultados de la admisión, no admisión, evaluación, calificación, descalificación, rechazo y el otorgamiento de la buena pro.

#### **1.13. CONSENTIMIENTO DE LA BUENA PRO**

Cuando se hayan presentado dos (2) o más ofertas, el consentimiento de la buena pro se produce a los cinco (5) días hábiles siguientes de la notificación de su otorgamiento, sin que los postores hayan ejercido el derecho de interponer el recurso de apelación.

En caso que se haya presentado una sola oferta, el consentimiento de la buena pro se produce el mismo día de la notificación de su otorgamiento.

El consentimiento del otorgamiento de la buena pro se publica en el SEACE al día hábil siguiente de producido.

##### **Importante**

*Una vez consentido el otorgamiento de la buena pro, el órgano encargado de las contrataciones o el órgano de la Entidad al que se haya asignado tal función realiza la verificación de la oferta presentada por el postor ganador de la buena pro conforme lo establecido en el numeral 64.6 del artículo 64 del Reglamento.*

## CAPÍTULO II

### SOLUCIÓN DE CONTROVERSIAS DURANTE EL PROCEDIMIENTO DE SELECCIÓN

#### 2.1. RECURSO DE APELACIÓN

A través del recurso de apelación se pueden impugnar los actos dictados durante el desarrollo del procedimiento de selección hasta antes del perfeccionamiento del contrato.

El recurso de apelación se presenta ante la Entidad convocante, y es conocido y resuelto por su Titular, cuando el valor estimado sea igual o menor a cincuenta (50) UIT. Cuando el valor estimado sea mayor a dicho monto, el recurso de apelación se presenta ante y es resuelto por el Tribunal de Contrataciones del Estado.

En los procedimientos de selección según relación de ítems, el valor estimado total del procedimiento determina ante quién se presenta el recurso de apelación.

Los actos que declaren la nulidad de oficio, la cancelación del procedimiento de selección y otros actos emitidos por el Titular de la Entidad que afecten la continuidad de este, se impugnan ante el Tribunal de Contrataciones del Estado.

#### Importante

- *Una vez otorgada la buena pro, el órgano encargado de las contrataciones o el comité de selección, según corresponda, está en la obligación de permitir el acceso de los participantes y postores al expediente de contratación, salvo la información calificada como secreta, confidencial o reservada por la normativa de la materia, a más tardar dentro del día siguiente de haberse solicitado por escrito.*

*Luego de otorgada la buena pro no se da a conocer las ofertas cuyos requisitos de calificación no fueron analizados y revisados por el órgano encargado de las contrataciones o el comité de selección, según corresponda.*

- *A efectos de recoger la información de su interés, los postores pueden valerse de distintos medios, tales como: (i) la lectura y/o toma de apuntes, (ii) la captura y almacenamiento de imágenes, e incluso (iii) pueden solicitar copia de la documentación obrante en el expediente, siendo que, en este último caso, la Entidad deberá entregar dicha documentación en el menor tiempo posible, previo pago por tal concepto.*
- *El recurso de apelación se presenta ante la Mesa de Partes del Tribunal o ante las oficinas desconcentradas del OSCE, o en la Unidad de Trámite Documentario de la Entidad, según corresponda.*

#### 2.2. PLAZOS DE INTERPOSICIÓN DEL RECURSO DE APELACIÓN

La apelación contra el otorgamiento de la buena pro o contra los actos dictados con anterioridad a ella se interpone dentro de los cinco (5) días hábiles siguientes de haberse notificado el otorgamiento de la buena pro.

La apelación contra los actos dictados con posterioridad al otorgamiento de la buena pro, contra la declaración de nulidad, cancelación y declaratoria de desierto del procedimiento, se interpone dentro de los cinco (5) días hábiles siguientes de haberse tomado conocimiento del acto que se desea impugnar.



### CAPÍTULO III DEL CONTRATO

#### 3.1. PERFECCIONAMIENTO DEL CONTRATO

Los plazos y el procedimiento para perfeccionar el contrato se realiza conforme a lo indicado en el artículo 141 del Reglamento.

El contrato se perfecciona con la suscripción del documento que lo contiene, salvo en los contratos cuyo monto del valor estimado no supere los doscientos mil Soles (S/ 200,000.00), en los que se puede perfeccionar con la recepción de la orden de servicios, conforme a lo previsto en la sección específica de las bases.

En el caso de procedimientos de selección por relación de ítems, se puede perfeccionar el contrato con la suscripción del documento o con la recepción de una orden de servicios, cuando el valor estimado del ítem corresponda al parámetro establecido en el párrafo anterior.

##### Importante

*El órgano encargado de las contrataciones o el comité de selección, según corresponda, debe consignar en la sección específica de las bases la forma en que se perfeccionará el contrato, sea con la suscripción del contrato o la recepción de la orden de servicios. En caso la Entidad perfeccione el contrato con la recepción de la orden de servicios no debe incluir la proforma del contrato establecida en el Capítulo V de la sección específica de las bases.*

Para perfeccionar el contrato, el postor ganador de la buena pro debe presentar los documentos señalados en el artículo 139 del Reglamento y los previstos en la sección específica de las bases.

#### 3.2. GARANTÍAS

Las garantías que deben otorgar los postores y/o contratistas, según corresponda, son las de fiel cumplimiento del contrato y por los adelantos.

##### 3.2.1. GARANTÍA DE FIEL CUMPLIMIENTO

Como requisito indispensable para perfeccionar el contrato, el postor ganador debe entregar a la Entidad la garantía de fiel cumplimiento del mismo por una suma equivalente al diez por ciento (10%) del monto del contrato original. Esta se mantiene vigente hasta la conformidad de la recepción de la prestación a cargo del contratista.

##### 3.2.2. GARANTÍA DE FIEL CUMPLIMIENTO POR PRESTACIONES ACCESORIAS

En las contrataciones que conllevan la ejecución de prestaciones accesorias, tales como mantenimiento, reparación o actividades afines, se otorga una garantía adicional por una suma equivalente al diez por ciento (10%) del monto del contrato de la prestación accesoria, la misma que debe ser renovada periódicamente hasta el cumplimiento total de las obligaciones garantizadas.

##### Importante

- En los contratos cuyos montos sean iguales o menores a doscientos mil Soles (S/ 200,000.00), no corresponde presentar garantía de fiel cumplimiento de contrato ni garantía de fiel cumplimiento por prestaciones accesorias. Dicha excepción también aplica a los contratos derivados de procedimientos de selección por relación de ítems, cuando el monto del ítem adjudicado o la sumatoria de los montos de los ítems adjudicados no superen el monto señalado anteriormente, conforme a lo dispuesto en el literal a) del artículo 152 del Reglamento.
- En los contratos periódicos de prestación de servicios en general que celebren las Entidades con las micro y pequeñas empresas, estas últimas pueden otorgar como garantía de fiel cumplimiento el diez por ciento (10%) del monto del contrato, porcentaje que es retenido por la Entidad durante la primera mitad del número total de pagos a realizarse, de forma prorrateada en cada pago, con cargo a ser devuelto a la finalización del mismo, conforme lo establecen los numerales 149.4 y 149.5 del artículo 149 del Reglamento y el numeral 151.2 del artículo 151 del Reglamento.

### 3.2.3. GARANTÍA POR ADELANTO

En caso se haya previsto en la sección específica de las bases la entrega de adelantos, el contratista debe presentar una garantía emitida por idéntico monto conforme a lo estipulado en el artículo 153 del Reglamento.

### 3.3. REQUISITOS DE LAS GARANTÍAS

Las garantías que se presenten deben ser incondicionales, solidarias, irrevocables y de realización automática en el país, al solo requerimiento de la Entidad. Asimismo, deben ser emitidas por empresas que se encuentren bajo la supervisión directa de la Superintendencia de Banca, Seguros y Administradoras Privadas de Fondos de Pensiones y que cuenten con clasificación de riesgo B o superior. Asimismo, deben estar autorizadas para emitir garantías; o estar consideradas en la última lista de bancos extranjeros de primera categoría que periódicamente publica el Banco Central de Reserva del Perú.

#### Importante

*Corresponde a la Entidad verificar que las garantías presentadas por el postor ganador de la buena pro y/o contratista cumplan con los requisitos y condiciones necesarios para su aceptación y eventual ejecución, sin perjuicio de la determinación de las responsabilidades funcionales que correspondan.*

#### Advertencia

*Los funcionarios de las Entidades no deben aceptar garantías emitidas bajo condiciones distintas a las establecidas en el presente numeral, debiendo tener en cuenta lo siguiente:*

- 1. La clasificadora de riesgo que asigna la clasificación a la empresa que emite la garantía debe encontrarse listada en el portal web de la SBS (<http://www.sbs.gob.pe/sistema-financiero/clasificadoras-de-riesgo>).*
- 2. Se debe identificar en la página web de la clasificadora de riesgo respectiva, cuál es la clasificación vigente de la empresa que emite la garantía, considerando la vigencia a la fecha de emisión de la garantía.*
- 3. Para fines de lo establecido en el artículo 148 del Reglamento, la clasificación de riesgo B, incluye las clasificaciones B+ y B.*
- 4. Si la empresa que otorga la garantía cuenta con más de una clasificación de riesgo emitida por distintas empresas listadas en el portal web de la SBS, bastará que en una de ellas cumpla con la clasificación mínima establecida en el Reglamento.*

*En caso exista alguna duda sobre la clasificación de riesgo asignada a la empresa emisora de la garantía, se deberá consultar a la clasificadora de riesgos respectiva.*

*De otro lado, además de cumplir con el requisito referido a la clasificación de riesgo, a efectos de verificar si la empresa emisora se encuentra autorizada por la SBS para emitir garantías, debe revisarse el portal web de dicha Entidad (<http://www.sbs.gob.pe/sistema-financiero/relacion-de-empresas-que-se-encuentran-autorizadas-a-emitir-cartas-fianza>).*

*Los funcionarios competentes deben verificar la autenticidad de la garantía a través de los mecanismos establecidos (consulta web, teléfono u otros) por la empresa emisora.*

### **3.4. EJECUCIÓN DE GARANTÍAS**

La Entidad puede solicitar la ejecución de las garantías conforme a los supuestos contemplados en el artículo 155 del Reglamento.

### **3.5. ADELANTOS**

La Entidad puede entregar adelantos directos al contratista, los que en ningún caso exceden en conjunto del treinta por ciento (30%) del monto del contrato original, siempre que ello haya sido previsto en la sección específica de las bases.

### **3.6. PENALIDADES**

#### **3.6.1. PENALIDAD POR MORA EN LA EJECUCIÓN DE LA PRESTACIÓN**

En caso de retraso injustificado del contratista en la ejecución de las prestaciones objeto del contrato, la Entidad le aplica automáticamente una penalidad por mora por cada día de atraso, de conformidad con el artículo 162 del Reglamento.

#### **3.6.2. OTRAS PENALIDADES**

La Entidad puede establecer penalidades distintas a la mencionada en el numeral precedente, según lo previsto en el artículo 163 del Reglamento y lo indicado en la sección específica de las bases.

Estos dos tipos de penalidades se calculan en forma independiente y pueden alcanzar cada una un monto máximo equivalente al diez por ciento (10%) del monto del contrato vigente, o de ser el caso, del ítem que debió ejecutarse.

### **3.7. INCUMPLIMIENTO DEL CONTRATO**

Las causales para la resolución del contrato, serán aplicadas de conformidad con el artículo 36 de la Ley y 164 del Reglamento.

### **3.8. PAGOS**

El pago se realiza después de ejecutada la respectiva prestación, pudiendo contemplarse pagos a cuenta, según la forma establecida en la sección específica de las bases o en el contrato.

La Entidad paga las contraprestaciones pactadas a favor del contratista dentro de los diez (10) días calendario siguientes de otorgada la conformidad de los servicios, siempre que se verifiquen las condiciones establecidas en el contrato para ello, bajo responsabilidad del funcionario competente.



La conformidad se emite en un plazo máximo de siete (7) días de producida la recepción salvo que se requiera efectuar pruebas que permitan verificar el cumplimiento de la obligación, en cuyo caso la conformidad se emite en un plazo máximo de quince (15) días, bajo responsabilidad del funcionario que debe emitir la conformidad.

En el caso que se haya suscrito contrato con un consorcio, el pago se realizará de acuerdo a lo que se indique en el contrato de consorcio.

**Advertencia**

*En caso de retraso en los pagos a cuenta o pago final por parte de la Entidad, salvo que se deba a caso fortuito o fuerza mayor, esta reconoce al contratista los intereses legales correspondientes, de conformidad con el artículo 39 de la Ley y 171 del Reglamento, debiendo repetir contra los responsables de la demora injustificada.*

### **3.9. DISPOSICIONES FINALES**

Todos los demás aspectos del presente procedimiento no contemplados en las bases se regirán supletoriamente por la Ley y su Reglamento, así como por las disposiciones legales vigentes.



## **SECCIÓN ESPECÍFICA**

### **CONDICIONES ESPECIALES DEL PROCEDIMIENTO DE SELECCIÓN**

(EN ESTA SECCIÓN LA ENTIDAD DEBERÁ COMPLETAR LA INFORMACIÓN EXIGIDA, DE ACUERDO A LAS INSTRUCCIONES INDICADAS)



## CAPÍTULO I GENERALIDADES

### 1.1. ENTIDAD CONVOCANTE

Nombre : PROGRAMA DE APOYO AL DESARROLLO RURAL ANDINO  
RUC N° : 20321735607  
Domicilio legal : Jr. Zorritos N° 195 urb. Taparachi Juliaca –San Roman –Puno.  
Teléfono: : 051-322762  
Correo electrónico: : abastecimiento-pradera@regionpuno.gob.pe

### 1.2. OBJETO DE LA CONVOCATORIA

El presente procedimiento de selección tiene por objeto la contratación del **SERVICIO DE FABRICACION E INSTALACION DE BARANDA Y PUERTA METALICA, SEGÚN TERMINOS DE REFERENCIA PARA EL PROYECTO: “MEJORAMIENTO DE LA TRANSFERENCIA TECNOLÓGICA EN LA PRODUCCION Y VALOR AGREGADO DE LA CADENA PRODUCTIVA DE VACUNOS DE CARNE DE LA REGION DE PUNO 9 PROVINCIAS DEL DEPARTAMENTO DE PUNO”.**

ITEM PQT	DESCRIPCION	UNIDAD DE MEDIDA	CANTIDAD
I	<b>SERVICIO DE FABRICACION E INSTALACION DE PUERTA METALICA DOBLE HOJA INC. CERROJO Y ACCESORIOS 2.0 M X 1.20 M (TIPO - 3)</b>	<b>SERVICIO</b>	<b>1</b>
	<b>SERVICIO DE FABRICACION E INSTALACION DE BARANDA METALICA CON TUBO 3" Y 1.8 MM DE PROTECCION</b>	<b>SERVICIO</b>	<b>1</b>

### 1.3. EXPEDIENTE DE CONTRATACIÓN

El expediente de contratación fue aprobado mediante **RESOLUCIÓN ADMINISTRATIVA N° 078-2023-GR-PUNO/P.E. PRADERA/ADM, el 11 de diciembre de 2023.**

### 1.4. FUENTE DE FINANCIAMIENTO

#### RECURSOS DETERMINADOS

##### Importante

*La fuente de financiamiento debe corresponder a aquella prevista en la Ley de Equilibrio Financiero del Presupuesto del Sector Público del año fiscal en el cual se convoca el procedimiento de selección.*

### 1.5. SISTEMA DE CONTRATACIÓN

El presente procedimiento se rige por el sistema de **SUMA ALZADA**, de acuerdo con lo establecido en el expediente de contratación respectivo.

### 1.6. DISTRIBUCIÓN DE LA BUENA PRO

NO CORRESPONDE





### 1.7. ALCANCES DEL REQUERIMIENTO

El alcance de la prestación está definido en el Capítulo III de la presente sección de las bases.

### 1.8. PLAZO DE PRESTACIÓN DEL SERVICIO

Los servicios materia de la presente convocatoria se prestarán en el plazo de **20 DÍAS CALENDARIO** en concordancia con lo establecido en el expediente de contratación.

### 1.9. COSTO DE REPRODUCCIÓN Y ENTREGA DE BASES

Los participantes registrados tienen el derecho de recabar un ejemplar de las bases, para cuyo efecto deben cancelar la suma de **S/ 5.00 (cinco con 00/100 soles) en oficina de Tesorería y solicitar las bases en la Oficina de Abastecimiento, Pradera en la dirección Jr. Zorritos N° 195 urb. Taparachi Juliaca - San Román - Puno.**

Importante
------------

<i>El costo de entrega de un ejemplar de las bases no puede exceder el costo de su reproducción.</i>
--

### 1.10. BASE LEGAL

- Ley 31368, Ley de Presupuesto del Sector Público para el Año Fiscal 2023
- Ley 31369, Ley de Equilibrio Financiero del Presupuesto del Sector Público del año fiscal 2023.
- Ley 30225, Ley de Contrataciones del Estado.
- Decreto Supremo N° 344-2018-E.F. que aprueba el Reglamento de la Ley 30225 de Contrataciones del Estado, modificado mediante decreto supremo N° 082-2019-EF.

Las referidas normas incluyen sus respectivas modificaciones, de ser el caso.



## CAPÍTULO II DEL PROCEDIMIENTO DE SELECCIÓN

### 2.1. CALENDARIO DEL PROCEDIMIENTO DE SELECCIÓN

Según el cronograma de la ficha de selección de la convocatoria publicada en el SEACE.

#### Importante

*De conformidad con la vigesimosegunda Disposición Complementaria Final del Reglamento, en caso la Entidad (Ministerios y sus organismos públicos, programas o proyectos adscritos) haya difundido el requerimiento a través del SEACE siguiendo el procedimiento establecido en dicha disposición, no procede formular consultas u observaciones al requerimiento.*

### 2.2. CONTENIDO DE LAS OFERTAS

La oferta contendrá, además de un índice de documentos<sup>3</sup>, la siguiente documentación:

#### 2.2.1. Documentación de presentación obligatoria

##### 2.2.1.1. Documentos para la admisión de la oferta

- Declaración jurada de datos del postor. (**Anexo N° 1**)
- Documento que acredite la representación de quien suscribe la oferta.

En caso de persona jurídica, copia del certificado de vigencia de poder del representante legal, apoderado o mandatario designado para tal efecto.

En caso de persona natural, copia del documento nacional de identidad o documento análogo, o del certificado de vigencia de poder otorgado por persona natural, del apoderado o mandatario, según corresponda.

En el caso de consorcios, este documento debe ser presentado por cada uno de los integrantes del consorcio que suscriba la promesa de consorcio, según corresponda.

#### Advertencia

*De acuerdo con el artículo 4 del Decreto Legislativo N° 1246, las Entidades están prohibidas de exigir a los administrados o usuarios la información que puedan obtener directamente mediante la interoperabilidad a que se refieren los artículos 2 y 3 de dicho Decreto Legislativo. En esa medida, si la Entidad es usuaria de la Plataforma de Interoperabilidad del Estado – PIDE<sup>4</sup> y siempre que el servicio web se encuentre activo en el Catálogo de Servicios de dicha plataforma, no corresponderá exigir el certificado de vigencia de poder y/o documento nacional de identidad.*

- Declaración jurada de acuerdo con el literal b) del artículo 52 del Reglamento (**Anexo N°2**)
- Declaración jurada de cumplimiento de los Términos de Referencia contenidos en el numeral 3.1 del Capítulo III de la presente sección. (**Anexo N° 3**)

<sup>3</sup> La omisión del índice no determina la no admisión de la oferta.

<sup>4</sup> Para mayor información de las Entidades usuarias y del Catálogo de Servicios de la Plataforma de Interoperabilidad del Estado – PIDE ingresar al siguiente enlace <https://www.gobiernodigital.gob.pe/interoperabilidad/>

- e) Contar con stock de materiales para garantizar el SERVICIO DE FABRICACIÓN E INSTALACIÓN DE BARANDA Y PUERTA METALICA (incluye accesorios), mismo que deberá ser acreditado mediante una declaración jurada.
- f) Declaración jurada de plazo de prestación del servicio. (**Anexo N° 4**)<sup>5</sup>
- g) Promesa de consorcio con firmas legalizadas, de ser el caso, en la que se consigne los integrantes, el representante común, el domicilio común y las obligaciones a las que se compromete cada uno de los integrantes del consorcio así como el porcentaje equivalente a dichas obligaciones. (**Anexo N° 5**)
- h) El precio de la oferta en SOLES. Adjuntar obligatoriamente el **Anexo N° 6**.

El precio total de la oferta y los subtotales que lo componen son expresados con dos (2) decimales. Los precios unitarios pueden ser expresados con más de dos (2) decimales.

**Importante**

- *El órgano encargado de las contrataciones o el comité de selección, según corresponda, verifica la presentación de los documentos requeridos. De no cumplir con lo requerido, la oferta se considera no admitida.*
- *En caso de requerir estructura de costos o análisis de precios, esta se presenta para el perfeccionamiento del contrato.*

**2.2.1.2. Documentos para acreditar los requisitos de calificación**

Incorporar en la oferta los documentos que acreditan los “**Requisitos de Calificación**” que se detallan en el numeral 3.2 del Capítulo III de la presente sección de las bases.

**2.2.2. Documentación de presentación facultativa:**

- a) En el caso de microempresas y pequeñas empresas integradas por personas con discapacidad, o en el caso de consorcios conformados en su totalidad por estas empresas, deben presentar la constancia o certificado con el cual acredite su inscripción en el Registro de Empresas Promocionales para Personas con Discapacidad<sup>6</sup>.
- b) Solicitud de bonificación por tener la condición de micro y pequeña empresa. (**Anexo N° 11**)

**Importante para la Entidad**

<sup>5</sup> En caso de considerar como factor de evaluación la mejora del plazo de prestación del servicio, el plazo ofertado en dicho anexo servirá también para acreditar este factor.

<sup>6</sup> Dicho documento se tendrá en consideración en caso de empate, conforme a lo previsto en el artículo 91 del Reglamento.



- En caso el órgano encargado de las contrataciones o el comité de selección, según corresponda, considere evaluar otros factores además del precio, debe incluir el siguiente literal:
- c) Incorporar en la oferta los documentos que acreditan los “Factores de Evaluación” establecidos en el Capítulo IV de la presente sección de las bases, a efectos de obtener el puntaje previsto en dicho Capítulo para cada factor.
- En el caso de contratación de servicios en general que se presten fuera de la provincia de Lima y Callao, cuyo valor estimado del procedimiento de selección no supere los doscientos mil Soles (S/ 200,000.00), consignar el siguiente literal:
- d) Los postores con domicilio en la provincia donde se prestará el servicio, o en las provincias colindantes, sean o no pertenecientes al mismo departamento o región, pueden presentar la solicitud de bonificación por servicios prestados fuera de la provincia de Lima y Callao, según **Anexo N° 10**.

Lo mismo aplica en el caso de procedimientos por relación de ítems cuando el monto del valor estimado de algún ítem no supere dicho monto, en cuyo caso debe consignarse el o los ítems, en los cuales los postores pueden solicitar la referida bonificación, adicionando el siguiente párrafo:

Dicha solicitud se puede presentar en el ITEM I.

#### Advertencia

El órgano encargado de las contrataciones o el comité de selección, según corresponda, no podrá exigir al postor la presentación de documentos que no hayan sido indicados en los acápites “Documentos para la admisión de la oferta”, “Requisitos de calificación” y “Factores de evaluación”.

#### Importante para la Entidad

Esta disposición **solo** debe ser incluida en el caso de procedimientos de selección cuyo valor estimado sea igual o menor a cincuenta (50) UIT:

#### 2.3. PRESENTACIÓN DEL RECURSO DE APELACIÓN

“El recurso de apelación se presenta ante la Unidad de Trámite Documentario de la Entidad.

En caso el participante o postor opte por presentar recurso de apelación y por otorgar la garantía mediante depósito en cuenta bancaria, se debe realizar el abono en:

N ° de Cuenta : 00721177858  
Banco : BANCO DE LA NACIÓN  
N° CCI<sup>7</sup> : [.....]

#### 2.4. REQUISITOS PARA PERFECCIONAR EL CONTRATO

El postor ganador de la buena pro debe presentar los siguientes documentos para perfeccionar el contrato:

- a) Garantía de fiel cumplimiento del contrato.
- b) Contrato de consorcio con firmas legalizadas ante Notario de cada uno de los integrantes, de ser el caso.
- c) Código de cuenta interbancaria (CCI) o, en el caso de proveedores no domiciliados, el

<sup>7</sup> En caso de transferencia interbancaria.

- número de su cuenta bancaria y la entidad bancaria en el exterior.
- d) Copia de la vigencia del poder del representante legal de la empresa que acredite que cuenta con facultades para perfeccionar el contrato, cuando corresponda.
- e) Copia de DNI del postor en caso de persona natural, o de su representante legal en caso de persona jurídica.

#### Advertencia

*De acuerdo con el artículo 4 del Decreto Legislativo N° 1246, las Entidades están prohibidas de exigir a los administrados o usuarios la información que puedan obtener directamente mediante la interoperabilidad a que se refieren los artículos 2 y 3 de dicho Decreto Legislativo. En esa medida, si la Entidad es usuaria de la Plataforma de Interoperabilidad del Estado – PIDE<sup>8</sup> y siempre que el servicio web se encuentre activo en el Catálogo de Servicios de dicha plataforma, no corresponderá exigir los documentos previstos en los literales e) y f).*

- f) Domicilio para efectos de la notificación durante la ejecución del contrato.
- g) Autorización de notificación de la decisión de la Entidad sobre la solicitud de ampliación de plazo mediante medios electrónicos de comunicación<sup>9</sup>. (**Anexo N° 12**).
- h) Detalle de los precios unitarios del precio ofertado<sup>10</sup>.
- i) Estructura de costos<sup>11</sup>.
- j) Detalle del precio de la oferta de cada uno de los servicios que conforman el paquete<sup>12</sup>.

#### Importante

- En caso que el postor ganador de la buena pro sea un consorcio, las garantías que presente este para el perfeccionamiento del contrato, así como durante la ejecución contractual, de ser el caso, además de cumplir con las condiciones establecidas en el artículo 33 de la Ley y en el artículo 148 del Reglamento, deben consignar expresamente el nombre completo o la denominación o razón social de los integrantes del consorcio, en calidad de garantizados, de lo contrario no podrán ser aceptadas por las Entidades. No se cumple el requisito antes indicado si se consigna únicamente la denominación del consorcio, conforme lo dispuesto en la Directiva Participación de Proveedores en Consorcio en las Contrataciones del Estado”.*
- En los contratos periódicos de prestación de servicios en general que celebren las Entidades con las micro y pequeñas empresas, estas últimas pueden otorgar como garantía de fiel cumplimiento el diez por ciento (10%) del monto del contrato, porcentaje que es retenido por la Entidad durante la primera mitad del número total de pagos a realizarse, de forma prorrateada en cada pago, con cargo a ser devuelto a la finalización del mismo, conforme lo establece el numeral 149.4 del artículo 149 y el numeral 151.2 del artículo 151 del Reglamento. Para dicho efecto los postores deben encontrarse registrados en el REMYPE, consignando en la Declaración Jurada de Datos del Postor (Anexo N° 1) o en la solicitud de retención de la garantía durante el perfeccionamiento del contrato, que tienen la condición de MYPE, lo cual será verificado por la Entidad en el link <http://www2.trabajo.gob.pe/servicios-en-linea-2-2> opción consulta de empresas acreditadas en el REMYPE.*
- En los contratos cuyos montos sean iguales o menores a doscientos mil Soles (S/ 200,000.00), no corresponde presentar garantía de fiel cumplimiento de contrato ni garantía de fiel cumplimiento por prestaciones accesorias. Dicha excepción también aplica a los contratos derivados de procedimientos de selección por relación de ítems, cuando el monto del ítem adjudicado o la sumatoria de los montos de los ítems adjudicados no supere el monto señalado anteriormente, conforme a lo dispuesto en el literal a) del artículo 152 del*

<sup>8</sup> Para mayor información de las Entidades usuarias y del Catálogo de Servicios de la Plataforma de Interoperabilidad del Estado – PIDE ingresar al siguiente enlace <https://www.gobiernodigital.gob.pe/interoperabilidad/>

<sup>9</sup> En tanto se implemente la funcionalidad en el SEACE, de conformidad con la Primera Disposición Complementaria Transitoria del Decreto Supremo N° 234-2022-EF.

<sup>10</sup> Incluir solo en caso de la contratación bajo el sistema a suma alzada.

<sup>11</sup> Incluir solo cuando resulte necesario para la ejecución contractual, identificar los costos de cada uno de los rubros que comprenden la oferta.

<sup>12</sup> Incluir solo en caso de contrataciones por paquete.



*Reglamento.*

#### **Importante**

- *Corresponde a la Entidad verificar que las garantías presentadas por el postor ganador de la buena pro cumplan con los requisitos y condiciones necesarios para su aceptación y eventual ejecución, sin perjuicio de la determinación de las responsabilidades funcionales que correspondan.*
- *De conformidad con el Reglamento Consular del Perú aprobado mediante Decreto Supremo N° 076-2005-RE para que los documentos públicos y privados extendidos en el exterior tengan validez en el Perú, deben estar legalizados por los funcionarios consulares peruanos y refrendados por el Ministerio de Relaciones Exteriores del Perú, salvo que se trate de documentos públicos emitidos en países que formen parte del Convenio de la Apostilla, en cuyo caso bastará con que estos cuenten con la Apostilla de la Haya<sup>13</sup>.*
- *La Entidad no puede exigir documentación o información adicional a la consignada en el presente numeral para el perfeccionamiento del contrato.*

## **2.5. PERFECCIONAMIENTO DEL CONTRATO**

El contrato se perfecciona con la notificación de la orden de servicio. Para dicho efecto el postor ganador de la buena pro, dentro del plazo previsto en el artículo 141 del Reglamento, debe presentar la documentación requerida en Para dicho efecto el postor ganador de la buena pro, dentro del plazo previsto en el artículo 141 del Reglamento, debe presentar la documentación requerida en **mesa de partes del P. E. PRADERA, sito en el Jr. Zorritos N° 195 – Urb. Taparachi – Juliaca – San Román – Puno.**

## **2.6. FORMA DE PAGO**

La Entidad realizará el pago de la contraprestación pactada a favor del contratista en **ÚNICO PAGO.**

Para efectos del pago de las contraprestaciones ejecutadas por el contratista, la Entidad debe contar con la siguiente documentación:

- Informe del funcionario responsable del área usuaria (Especialista, jefe de Proyecto, Residente y Supervisor de la obra, supervisor de zona sur, supervisor zona norte del proyecto) emitiendo la conformidad de la prestación efectuada.
- Comprobante de pago.

**Dicha documentación se debe presentar en mesa de partes de la entidad, sito en el Jr. Zorritos N° 195 – Urb. Taparachi – Juliaca – San Román – Puno.**

<sup>13</sup> Según lo previsto en la Opinión N° 009-2016/DTN.





## CAPÍTULO III REQUERIMIENTO

### Importante

De conformidad con el numeral 29.8 del artículo 29 del Reglamento, el área usuaria es responsable de la adecuada formulación del requerimiento, debiendo asegurar la calidad técnica y reducir la necesidad de su reformulación por errores o deficiencias técnicas que repercutan en el proceso de contratación.

### 3.1. TERMINOS DE REFERENCIA

#### TERMINOS DE REFERENCIA

#### EL SERVICIO DE FABRICACIÓN E INSTALACIÓN DE BARANDAS Y PUERTAS METALICAS (incluye accesorios)

##### 1. SOLICITANTE

La unidad ejecutora Programa de Apoyo al desarrollo Rural Andino - PRADERA, en el marco presupuestal del PIP "Mejoramiento de la transferencia tecnológica en la producción y valor agregado de la cadena productiva de vacunos de carne en la Región de Puno 9 Provincias del Departamento de Puno", con CUI: 2479852.

##### 2. FINALIDAD PÚBLICA

El Gobierno Regional Puno, a través del Proyecto Especial PRADERA, En el marco del proyecto de inversión pública "Mejoramiento de la transferencia tecnológica en la producción y valor agregado de la cadena productiva de vacunos de carne en la Región de Puno 9 Provincias del Departamento de Puno" que se detalla a continuación, aprobado con RESOLUCIÓN GERENCIAL GENERAL REGIONAL N° 181-2022-GGR-GR PUNO expediente técnico modificado N°1, requiere el **EL SERVICIO DE FABRICACIÓN E INSTALACIÓN DE BARANDAS Y PUERTAS METALICAS (incluye accesorios)**; según términos de referencia; para el cumplimiento de la actividad 3.1 Expediente técnico de módulos demostrativo de manejo técnico de engorde de ganado vacuno.

##### 3. ANTECEDENTES

El programa de apoyo al desarrollo rural andino – PRADERA viene ejecutando el proyecto "MEJORAMIENTO DE LA TRANSFERENCIA TECNOLÓGICA EN LA PRODUCCIÓN Y VALOR AGREGADO DE LA CADENA PRODUCTIVA DE VACUNOS DE CARNE EN LA REGIÓN PUNO 9 PROVINCIAS DEL DEPARTAMENTO DE PUNO", a fin de brindar a los beneficiarios una infraestructura de módulos de engorde, es necesario contratar: **EL SERVICIO DE FABRICACIÓN E INSTALACIÓN DE BARANDAS Y PUERTAS METALICAS (incluye accesorios)**

##### 4. OBJETIVOS DE LA CONTRATACIÓN.

##### OBJETIVO GENERAL

Contratar el SERVICIO DE FABRICACIÓN E INSTALACIÓN DE PUERTAS METALICAS (incluye accesorios). A todo costo; Para el proyecto: "MEJORAMIENTO DE LA TRANSFERENCIA TECNOLÓGICA EN LA PRODUCCIÓN Y VALOR AGREGADO DE LA CADENA PRODUCTIVA DE VACUNOS DE CARNE EN LA REGIÓN PUNO 9 PROVINCIAS DEL DEPARTAMENTO DE PUNO".

##### OBJETIVO ESPECIFICO

El presente tiene como objetivo, contratar un proveedor persona natural o jurídica con experiencia en estructuras metálicas que brinde EL SERVICIO DE FABRICACIÓN E INSTALACIÓN DE BARANDAS Y PUERTAS METALICAS (incluye accesorios).

[www.regionpuno.gob.pe](http://www.regionpuno.gob.pe)  
[tramitedoc@pradera.pe](mailto:tramitedoc@pradera.pe)

Jr. Zorritos N° 195  
Urb. Taparachi - Juliaca  
Teléfono 051 - 323762

GOBIERNO REGIONAL PUNO  
PROYECTO ESPECIAL PRADERA  
Py. VACUNOS CARNE - ENGORDE

*Benito G.*  
Mtz. Elvis Ancco Condori  
Esp. Comp. 3





GOBIERNO  
REGIONAL PUNO

PROYECTO  
ESPECIAL  
PRADERA

PROYECTO VACUNOS CARNE CUI  
N°2479852



"Año de la unidad, la paz y el desarrollo"

## 5. ALCANCE Y DESCRIPCION DEL SERVICIO A CONTRATAR

ITEM	DESCRIPCION	UNIDAD	CANT. POR MODULO	CANT. DE MODULOS	CANTIDAD
1	PUERTA METALICA DOBLE HOJA INC. CERROJO Y ACCESORIOS 2.0 X 1.20 M (TIPO P-3)	unidad	2	30	60
2	BARANDA METALICA CON TUBO 3" Y 1.8 MM DE PROTECCION	metros	15.24	30	457.2

### 5.1 DESCRIPCION DEL EI SERVICIO DE FABRICACIÓN E INSTALACIÓN DE BARANDAS Y PUERTAS METALICAS (incluye accesorios).

## PUERTA 3

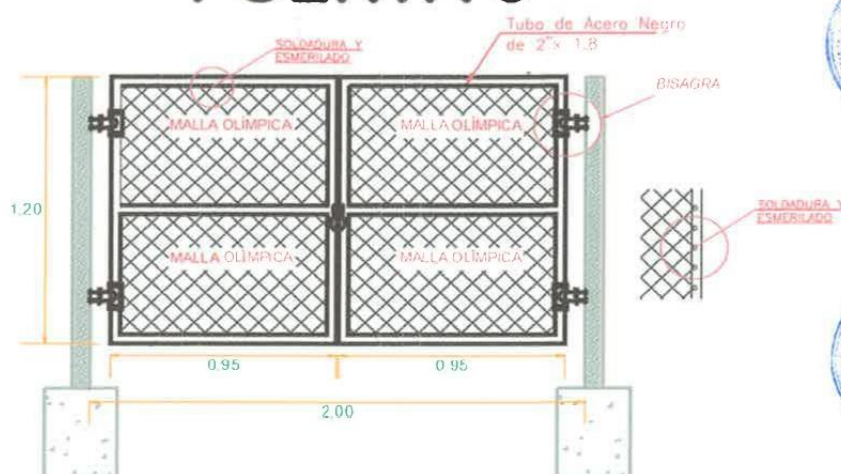

#### Detalles:

- Malla con alambre N° 12 con cocada 2"x2"
- Marco con tubo redondo de 2"x 1.8 mm

GOBIERNO REGIONAL PUNO  
PROYECTO ESPECIAL PRADERA  
Py. VACUNOS CARNE - ERGORDIE

*Elvis Ancco Condori*  
MVZ. Elvis Ancco Condori  
Esp. Comp. 3



[www.regionpuno.gob.pe](http://www.regionpuno.gob.pe)  
tramitedoc@pradera.pe

Jr. Zorritos N° 195  
Urb. Taparachi - Juliaca  
Teléfono 051 - 323762





GOBIERNO  
REGIONAL PUNO

PROYECTO  
ESPECIAL  
PRADERA

PROYECTO VACUNOS CARNE CUI  
N° 2479852

"Año de la unidad, la paz y el desarrollo"

## 2.- BARANDA METALICA CON TUBO 3" Y 1.8 MM DE PROTECCIÓN

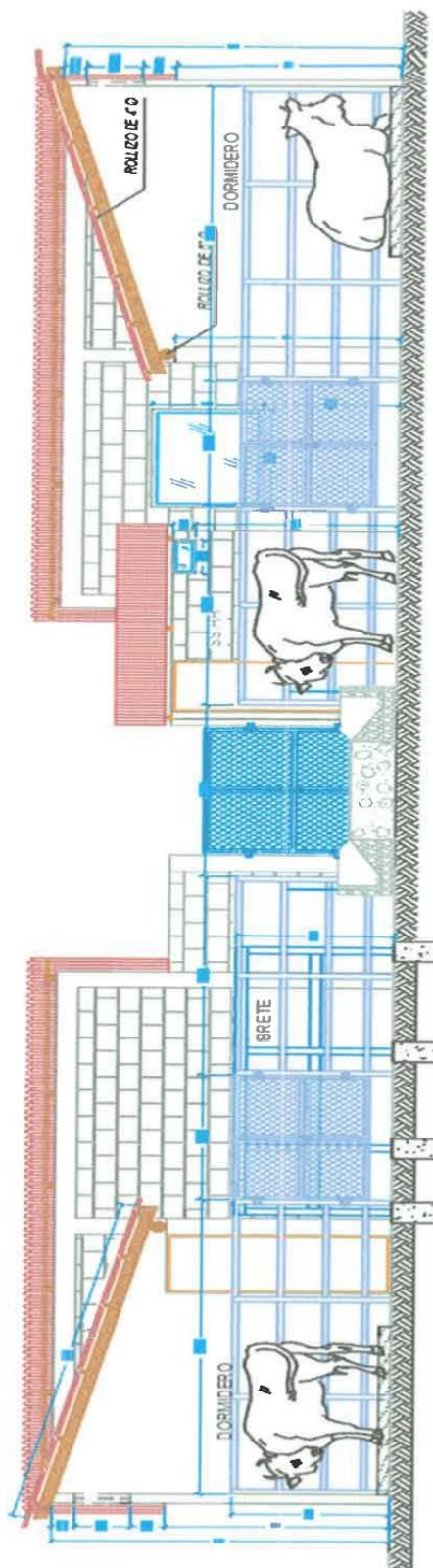

GOBIERNO REGIONAL PUNO  
PROYECTO ESPECIAL PRADERA  
Py. VACUNOS CARNE - ENGORDE

*Elvis Ancco Condori*  
MVZ. Elvis Ancco Condori  
Esp. Comp. 3



[www.regionpuno.gob.pe](http://www.regionpuno.gob.pe)  
[tramitedoc@pradera.pe](mailto:tramitedoc@pradera.pe)



GOBIERNO REGIONAL PUNO

PROYECTO  
ESPECIAL  
PRADERA

PROYECTO VACUNOS CARNE CUI  
N°2479852

**"Año de la unidad, la paz y el desarrollo"**

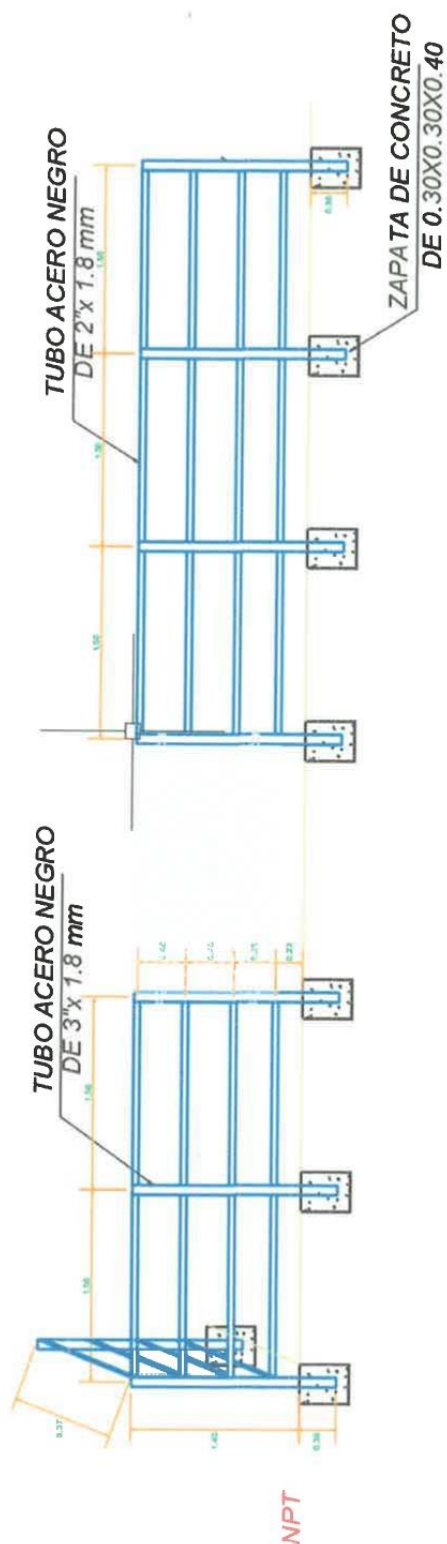

GOBIERNO REGIONAL PUNO  
PROYECTO ESPECIAL PRADERA  
P.V. VAQUINES USINE - ENGORDE

Beatrice G.  
VZ. 4115 Anco Condori  
Fest. Comp. 3

[www.regionpuno.gob.pe](http://www.regionpuno.gob.pe)  
[tramitedoc@pradera.pe](mailto:tramitedoc@pradera.pe)





GOBIERNO  
REGIONAL PUNO

PROYECTO  
ESPECIAL  
PRADERA

PROYECTO VACUNOS CARNE CUI  
N°2479852

"Año de la unidad, la paz y el desarrollo"

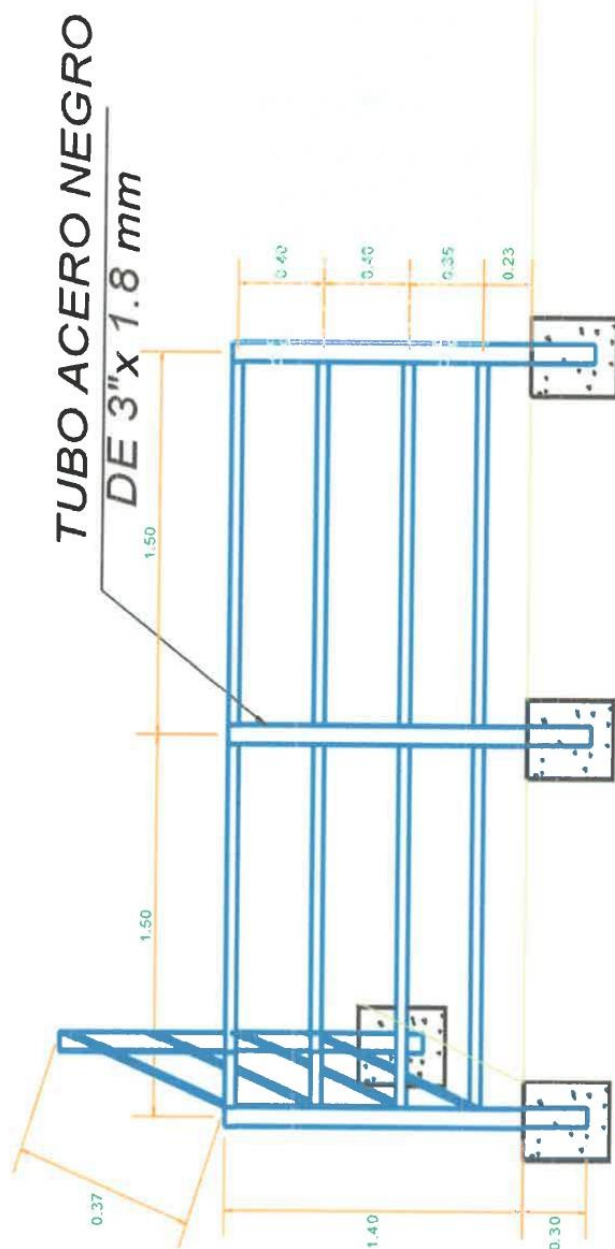

NPT

GOBIERNO REGIONAL PUNO  
PROYECTO ESPECIAL PRADERA  
P.V. VACUNOS CARNE - ENCENDIDO

MVZ. Evis Arico Condori  
Esp. Comp. 3

[www.regionpuno.gob.pe](http://www.regionpuno.gob.pe)  
[tramitedoc@pradera.pe](mailto:tramitedoc@pradera.pe)







GOBIERNO  
REGIONAL PUNO

PROYECTO  
ESPECIAL  
PRADERA

PROYECTO VACUNOS CARNE CUI  
N°2479852

"Año de la unidad, la paz y el desarrollo"

TUBO ACERO NEGRO

DE 2" x 1.8 mm

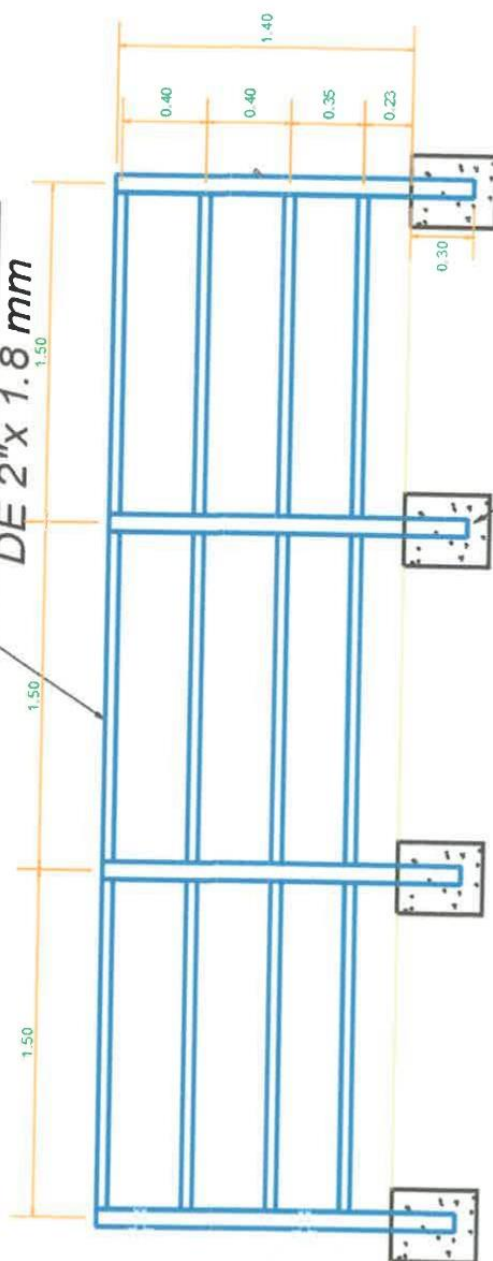

ZAPATA DE CONCRETO

DE 0.30X0.30X0.40

GOBIERNO REGIONAL PUNO  
PROYECTO ESPECIAL PRADERA  
F.V. VACUNOS CARNE - ENGORDE

*Benito Ay 9*  
MIL ENI ARICO Condori  
Esp. Comp. 3



[www.regionpuno.gob.pe](http://www.regionpuno.gob.pe)  
[tramitedoc@pradera.pe](mailto:tramitedoc@pradera.pe)



GOBIERNO  
REGIONAL PUNO

PROYECTO  
ESPECIAL  
PRADERA

PROYECTO VACUNOS CARNE CUI  
N°2479852



"Año de la unidad, la paz y el desarrollo"

## 6. REQUISITOS Y RECURSOS DEL PROVEEDOR.

### 6.1 REQUISISTOS DEL PROVEEDOR

- ✓ Contar con el registro único del contribuyente (RUC)
- ✓ Tener la inscripción vigente en el capítulo bienes del Registro Nacional de Proveedores (RNP).
- ✓ No estar en el registro de proveedores inhabilitados para contratar con el estado.
- ✓ No encontrarse suspendido para contratar con el estado.
- ✓ Contar con stock de materiales para garantizar El SERVICIO DE FABRICACIÓN E INSTALACIÓN DE BARANDAS Y PUERTAS METALICAS (incluye accesorios), mismo que deberá ser acreditado mediante una declaración jurada al momento de la presentación de su oferta.

## 7. LUGAR Y PLAZO DE EJECUCION DE LA PRESTACION DE SERVICIO

### • LUGAR DE ENTREGA DEL SERVICIO

El lugar de entrega del servicio: FABRICACIÓN E INSTALACIÓN DE BARANDAS Y PUERTAS METALICAS (incluye accesorios); según términos de referencia es en el ámbito de la construcción de cada módulo (detallado en el anexo N° 01 al presente requerimiento) del proyecto: "MEJORAMIENTO DE LA TRANSFERENCIA TECNOLÓGICA EN LA PRODUCCIÓN Y VALOR AGREGADO DE LA CADENA PRODUCTIVA DE VACUNOS DE CARNE EN LA REGIÓN DE PUNO 9 PROVINCIAS DEL DEPARTAMENTO DE PUNO", actividad 3.1 asistencia técnica con módulos demostrativo para manejo técnico de engorde de ganado vacuno, y deberá coordinarse con el responsable de cada asociación beneficiaria.

Para la entrega del servicio el proveedor deberá de presentar un cronograma acompañado de una acta de entrega al área usuaria, en este documento se acreditará la entrega y cumplimiento de los términos de referencia del presente requerimiento en la cual deberá de firmar el presidente de la asociación y el contratista con visto bueno de jefe de proyecto, residencia y supervisión del proyecto: "Mejoramiento de la transferencia tecnológica en la producción y valor agregado de la cadena productiva de vacunos de carne en la región de puno 9 provincias del departamento de puno",

### • PLAZO DE ENTREGA Y TIEMPO DE EJECUCION DEL SERVICIO

El plazo de prestación de servicios será de 20 días calendarios, contados a partir del día siguiente notificado de la orden de servicio

### • FORMA DE PAGO

El pago se efectuará en PAGO UNICO, después de efectuada la prestación del servicio, el cual será verificado por el especialista, jefe de proyecto, residente y supervisor de zona y responsable de la actividad 3.1, del Proyecto de Inversión Pública "Mejoramiento de la Transferencia tecnológica en la producción y valor agregado de la Cadena Productiva de vacunos de carne en la Región Puno 9 provincias del departamento de Puno", con código único de inversión 2479852; para posteriormente emitir la conformidad. Luego de haberse dado la conformidad a la prestación se genera el derecho al pago del contratista. Todos los pagos que la entidad debe realizar a favor del contratista por concepto del servicio objeto del contrato, se ejecutaran después de ejecutada la respectiva prestación.

[www.regionpuno.gob.pe](http://www.regionpuno.gob.pe)  
[tramitedoc@pradera.pe](mailto:tramitedoc@pradera.pe)

Jr. Zorritos N° 195  
Urb. Taparachi - Juliaca  
Teléfono 051 - 323762





GOBIERNO  
REGIONAL PUNO

PROYECTO  
ESPECIAL  
PRADERA

PROYECTO VACUNOS CARNE CUI  
N°2479852



"Año de la unidad, la paz y el desarrollo"

## 8. REAJUSTE DE PRECIOS

No corresponde.

## 9. REPONSABILIDAD POR VICIOS OCULTOS

La entidad no enerva su derecho a reclamar posteriormente por efectos de vicios ocultos conforme a lo dispuesto en el RLCE.

El plazo máximo de responsabilidad del contratista por la calidad ofrecida y por los vicios ocultos será de 01 año, contado a partir de la conformidad otorgada

## 10. PENALIDADES

La entidad aplicará una penalidad al contratista por mora, de conformidad el Art. 161. 2 La Entidad prevé en los documentos del procedimiento de selección la aplicación de la penalidad por mora; asimismo, puede prever otras penalidades. Estos dos (2) tipos de penalidades pueden alcanzar cada una un monto máximo equivalente al diez por ciento (10%) del monto del contrato vigente, o de ser el caso, del ítem que debió ejecutarse y de conformidad con el Art. 162 del reglamento de la Ley de Contrataciones del Estado, 162.1. En caso de retraso injustificado del contratista en la ejecución de las prestaciones objeto del contrato, la Entidad le aplica automáticamente una penalidad por mora por cada día de atraso.

La penalidad se aplica automáticamente y se calcula de acuerdo a la siguiente fórmula:

$$\text{Penalidad Diaria} = \frac{0.10 \times \text{Monto}}{F \times \text{Plazo en días}}$$

Donde F tendrá los siguientes valores:

- Para plazos menores o iguales a sesenta (60) días, para bienes, servicios en general, consultorías y ejecución de obras: F 0.40.
- Para plazos mayores a sesenta (60) días:
  - b.1) Para bienes, servicios en general y consultorías: F = 0.25
  - b.2) Para obras: F = 0.15

## 11. ANTICORRUPCION

El proveedor/contratista acepta expresamente que no llevara a cabo, acciones que están prohibidas por las leyes locales u otras leyes anticorrupción. Sin limitar lo anterior, el proveedor /contratista se obliga a no efectuar ningún pago, ni ofrecerá ni transferirá algo de valor, aún establecido de manera que pudiese violar las leyes locales u otras leyes anticorrupción, sin restricción alguna.

En forma especial, el proveedor/contratista declara con carácter de declaración jurada que no se encuentra inmerso en algún proceso de carácter penal vinculado a presuntos ilícitos penales contra el Estado Peruano, constituyendo su declaración, la firma del mismo en el Orden de Compra de la que estos forman parte integrante.

[www.regionpuno.gob.pe](http://www.regionpuno.gob.pe)  
[tramitedoc@pradera.pe](mailto:tramitedoc@pradera.pe)

Jr. Zorritos N° 195  
Urb. Taparachi - Juliaca  
Teléfono 051 - 323762





GOBIERNO REGIONAL PUNO  
PROYECTO ESPECIAL PRADERA  
PROYECTO VACUNOS CARNE CUI  
N°2479852

"Año de la unidad, la paz y el desarrollo"

ANEXO 1. ORGANIZACIONES FOCALIZADAS – LUGAR DE ENTREGA DE SERVICIO DE FABRICACIÓN E INSTALACIÓN DE BARANDAS Y PUERTAS METÁLICAS (incluye accesorios)

N°	DESCRIPCION	UNIDAD DE MEDIDA	CANTIDAD	NOMBRE DE LA ASOCIACION/COMUNIDAD	DISTRITO	PROVINCIA	RUTA	TIPO DE VIA	DISTANCIA APROX JULIACA - MÓDULO (KM)	COORDENADAS UTM	
										NORTE	ESTE
1	PUERTA METALICA DOBLE HOJA INC. CERROJO Y ACCESORIOS 2 X 1.20 M (TIPO P-3)	UNIDAD	2	ASOCIACION DE PRODUCTORES AGROPECUARIOS LA SOLUCION	ZEPITA	CHUCUITO	JULIACA - ZEPITA - ASOCIACION	ASFALTADO HASTA ZEPITA/ TROCHA CARROZABLE HASTA TERRENO	204 KM	481353.71	8162408.278
	BARANDA METALICA CON TUBO 3" Y 1.8MM DE PROTECCION	METRO	15.24								
2	PUERTA METALICA DOBLE HOJA INC. CERROJO Y ACCESORIOS 2 X 1.20 M (TIPO P-3)	UNIDAD	2	ASOCIACION DE PRODUCTORES DE GANADO Y ENGORDE SANTO TOMAS	ZEPITA	CHUCUITO	JULIACA - ZEPITA - ASOCIACION	ASFALTADO HASTA ZEPITA/ TROCHA CARROZABLE HASTA TERRENO	197 KM	478140.59	8165723.66
	BARANDA METALICA CON TUBO 3" Y 1.8MM DE PROTECCION	METRO	15.24								
3	PUERTA METALICA DOBLE HOJA INC. CERROJO Y ACCESORIOS 2 X 1.20 M (TIPO P-3)	UNIDAD	2	ASOCIACION DE PRODUCTORES AGROPECUARIOS HUARASCUYAJA "APA HUAS" - SICUYANI	ZEPITA	CHUCUITO	JULIACA - ZEPITA - ASOCIACION	ASFALTADO HASTA ZEPITA/ TROCHA CARROZABLE HASTA TERRENO	200 KM	477202.79	8167072.15
	BARANDA METALICA CON TUBO 3" Y 1.8MM DE PROTECCION	METRO	15.24								
4	PUERTA METALICA DOBLE HOJA INC. CERROJO Y ACCESORIOS 2 X 1.20 M (TIPO P-3)	UNIDAD	2	ASOCIACION DE PRODUCTORES AGROPECUARIOS EL FUNDO DE CARANCAS BINACIONAL DE DESAGUADERO	DESAGUADERO	CHUCUITO	JULIACA - DESAGUADERO	ASFALTADO HASTA DESAGUADERO/ TROCHA CARROZABLE HASTA TERRENO	173 KM	494887	816441.4
	BARANDA METALICA CON TUBO 3" Y 1.8MM DE PROTECCION	METRO	15.24								
5	PUERTA METALICA DOBLE HOJA INC. CERROJO Y	UNIDAD	2	COMUNIDAD CAMPESINA DE SANTA CRUZ DE CUMI	DESAGUADERO	CHUCUITO	JULIACA - DESAGUADERO	ASFALTADO HASTA TERRENO	180 KM	492946	8171398

GOBIERNO REGIONAL PUNO  
PROYECTO ESPECIAL PRADERA  
Py. VACUNOS CARNE - ENGORDE

MVZ. Elvis Ancco Condori  
Esp. Comp. 3







GOBIERNO REGIONAL PUNO  
PROYECTO ESPECIAL PRADERA  
PROYECTO VACUNOS CARNE CUI  
N°2479852

"Año de la unidad, la paz y el desarrollo"

	ACCESORIOS 2 X 1.20 M (TIPO P-3)	METRO	15.24	2	PARCIALIDAD IRPAPAMPA - SORAPA	JULI	CHUCUITO	PUNO - JULI- PARCIALIDAD	ASFALTADO HASTA TERRENO	124 KM	429383.48	8186238.66
6	BARANDA METALICA CON TUBO 3" Y 1.8MM DE PROTECCION PUERTA METALICA DOBLE HOJA INC. CERROJO Y ACCESORIOS 2 X 1.20 M (TIPO P-3)	UNIDAD	15.24	2	PARCIALIDAD IRPAPAMPA - SORAPA	JULI	CHUCUITO	PUNO - JULI- PARCIALIDAD	ASFALTADO HASTA TERRENO	124 KM	429383.48	8186238.66
7	BARANDA METALICA CON TUBO 3" Y 1.8MM DE PROTECCION PUERTA METALICA DOBLE HOJA INC. CERROJO Y ACCESORIOS 2 X 1.20 M (TIPO P-3)	METRO	15.24	2	ASOCIACION DE PRODUCTORES GANADEROS AGROPECUARIOS CABANA SAN MIGUEL	JULI	CHUCUITO	PUNO - JULI- ASOCIACION	ASFALTADO HASTA TERRENO	128 KM	437011.03	8191673.82
8	BARANDA METALICA CON TUBO 3" Y 1.8MM DE PROTECCION PUERTA METALICA DOBLE HOJA INC. CERROJO Y ACCESORIOS 2 X 1.20 M (TIPO P-3)	UNIDAD	2	2	ASOCIACION DE PRODUCTORES AGROPECUARIOS TAPQUE	COPANI	YUNGUYO	YUNGUYO - TAPQUE	ASFALTADO HASTA TAPQUE / CARRETERA AFIRMADA HASTA TERRENO	10KM	485279	8204021
9	BARANDA METALICA CON TUBO 3" Y 1.8MM DE PROTECCION PUERTA METALICA DOBLE HOJA INC. CERROJO Y ACCESORIOS 2 X 1.20 M (TIPO P-3)	METRO	15.24	2	A. RESERVA COMUNAL DE LA PARCIALIDAD YANICO DEL COMITE DE YANICO	PAUCARCOLLA	PUNO	JULIACA - PAUCARCOLLA	ASFALTADO HASTA PAUCARCOLLA / TROCHA CARROZABLE HASTA EL TERRENO	43 KM	382971	8259501
10	BARANDA METALICA CON TUBO 3" Y 1.8MM DE PROTECCION PUERTA METALICA DOBLE HOJA INC. CERROJO Y ACCESORIOS 2 X 1.20 M (TIPO P-3)	UNIDAD	2	2	ASOCIACION RIO VILQUE CENTRAL SIN FRONTERAS DE VILQUE	VILQUE	PUNO	JULIACA - VILQUE	ASFALTADO HASTA VILQUE / TROCHA CARROZABLE	69 KM	387529.73	8260542.15

GOBIERNO REGIONAL PUNO  
PROYECTO ESPECIAL PRADERA  
Py. VACUNOS CARNE - ENGORDE

*Enviado*  
MVZ. Envis Ancco Condori  
Esp. Comp. 3







GOBIERNO REGIONAL PUNO  
PROYECTO ESPECIAL PRADERA  
PROYECTO VACUNOS CARNE CUI  
N° 2479852

"Año de la unidad, la paz y el desarrollo"

	BARANDA METALICA CON TUBO 3" Y 1.8MM DE PROTECCION	METRO	15.24		COATA	PUNO	JULIACA - COATA	HASTA EL TERRENO			
11	PUERTA METALICA DOBLE HOJA INC. CERROJO Y ACCESORIOS 2 X 1.20 M (TIPO P-3)	UNIDAD	2	ASOCIACION DE PRODUCTORES AGROPECUARIOS ARTESANOS Y TURISMO ALMUZANCHI				ASFALTADO HASTA COATA / TROCHA CARROZABLE HASTA TERRENO	36 KM	399444	8280323
	BARANDA METALICA CON TUBO 3" Y 1.8MM DE PROTECCION	METRO	15.24								
12	PUERTA METALICA DOBLE HOJA INC. CERROJO Y ACCESORIOS 2 X 1.20 M (TIPO P-3)	UNIDAD	2	ASOCIACION DE PRODUCTORES AGROPECUARIOS "NUEVA ESPERANZA SAINT CENTRAL JORATA	HUANCANE	HUANCANE	JULIACA - HUANCANE	ASFALTADO HASTA HUANCANE/ TROCHA CARROZABLE HASTA TERRENO	54KM	413453.4	8318789.3
	BARANDA METALICA CON TUBO 3" Y 1.8MM DE PROTECCION	METRO	15.24								
13	PUERTA METALICA DOBLE HOJA INC. CERROJO Y ACCESORIOS 2 X 1.20 M (TIPO P-3)	UNIDAD	2	ASOCIACION DE PRODUCTORES AGROPECUARIOS MULTIPLES 2 DE AGOSTO REAL MACHACAHUYO HUILACUNCA	HUANCANE	HUANCANE	JULIACA - HUANCANE	ASFALTADO HASTA HUANCANE/ TROCHA CARROZABLE HASTA TERRENO	66KM	408982.13	8333429.05
	BARANDA METALICA CON TUBO 3" Y 1.8MM DE PROTECCION	METRO	15.24								
14	PUERTA METALICA DOBLE HOJA INC. CERROJO Y ACCESORIOS 2 X 1.20 M (TIPO P-3)	UNIDAD	2	COMUNIDAD CAMPESINA QUINTA CALLA CALLANI	HUANCANE	HUANCANE	JULIACA - HUANCANE	ASFALTADO HASTA HUANCANE/ TROCHA CARROZABLE HASTA TERRENO	60 KM	420022	8319117.6
	BARANDA METALICA CON TUBO 3" Y 1.8MM DE PROTECCION	METRO	15.24								
15	PUERTA METALICA DOBLE HOJA INC. CERROJO Y ACCESORIOS 2 X 1.20 M (TIPO P-3)	UNIDAD	2	ASOCIACION DE PRODUCTORES SANTA MARIA SECTOR CHUQUAGUILLO	HUANCANE	HUANCANE	JULIACA - HUANCANE	ASFALTADO HASTA HUANCANE/ TROCHA CARROZABLE HASTA TERRENO	64KM	415389.65	8325744.71
	BARANDA METALICA CON TUBO 3" Y 1.8MM DE PROTECCION	METRO	15.24								

GOBIERNO REGIONAL PUNO  
PROYECTO ESPECIAL PRADERA  
P.V. VACUNOS CARNE - ENGORDE

*Condori*  
MVL. Elys Ancco Condori  
Esp. Comp. 3





GOBIERNO REGIONAL PUNO  
PROYECTO ESPECIAL PRADERA  
PROYECTO VACUNOS CARNE CUI  
N° 2479852

"Año de la unidad, la paz y el desarrollo"

16	PUERTA METALICA DOBLE HOJA INC. CERROJO Y ACCESORIOS 2 X 1.20 M (TIPO P-3) BARANDA METALICA CON TUBO 3" Y 1.8MM DE PROTECCION	UNIDAD	2	ASOCIACIÓN DE PRODUCTORES AGROPECUARIOS "SEÑOR DE PENTECOSTES". AZANGARILLO	HUANCANE	HUANCANE	ASALTADO HASTA HUANCANE / TROCHA CARROZABLE HASTA TERRENO	67KM	413653.06	8323188.89
	PUERTA METALICA DOBLE HOJA INC. CERROJO Y ACCESORIOS 2 X 1.20 M (TIPO P-3)	METRO	15.24							
17	PUERTA METALICA DOBLE HOJA INC. CERROJO Y ACCESORIOS 2 X 1.20 M (TIPO P-3) BARANDA METALICA CON TUBO 3" Y 1.8MM DE PROTECCION	UNIDAD	2	ASOCIACIÓN DE PRODUCTORES VACUNOS Y OVINOS Y AGROPECUARIOS PICHAKANI ACOCOLLO HUERTACUCHO	HUANCANE	HUANCANE	ASALTADO HASTA HUANCANE / TROCHA CARROZABLE HASTA TERRENO	69KM	410027	8327919
	PUERTA METALICA DOBLE HOJA INC. CERROJO Y ACCESORIOS 2 X 1.20 M (TIPO P-3)	METRO	15.24							
18	PUERTA METALICA DOBLE HOJA INC. CERROJO Y ACCESORIOS 2 X 1.20 M (TIPO P-3) BARANDA METALICA CON TUBO 3" Y 1.8MM DE PROTECCION	UNIDAD	2	ASOCIACIÓN DE PRODUCTORES AGROPECUARIOS "3 DE MAYO" HUINIHUI	HUANCANE	HUANCANE	ASALTADO HASTA HUANCANE / TROCHA CARROZABLE HASTA TERRENO	62 KM	417368	8315986.4
	PUERTA METALICA DOBLE HOJA INC. CERROJO Y ACCESORIOS 2 X 1.20 M (TIPO P-3)	METRO	15.24							
19	PUERTA METALICA DOBLE HOJA INC. CERROJO Y ACCESORIOS 2 X 1.20 M (TIPO P-3) BARANDA METALICA CON TUBO 3" Y 1.8MM DE PROTECCION	UNIDAD	2	ASOCIACIÓN DE PRODUCTORES AGROPECUARIOS ACHACALLANI OJERIA DE CHUQUAGUILLO	HUANCANE	HUANCANE	ASALTADO HASTA HUANCANE / TROCHA CARROZABLE HASTA TERRENO	64KM	415262.47	8324303.64
	PUERTA METALICA DOBLE HOJA INC. CERROJO Y ACCESORIOS 2 X 1.20 M (TIPO P-3)	METRO	15.24							
20	PUERTA METALICA DOBLE HOJA INC. CERROJO Y ACCESORIOS 2 X 1.20 M (TIPO P-3) BARANDA METALICA CON TUBO 3" Y 1.8MM DE PROTECCION	UNIDAD	2	ASOCIACIÓN DE PRODUCTORES AGROPECUARIOS "NUEVA ESPERANZA" -PARCIALIDAD SANTIAGUILLO	HUANCANE	HUANCANE	ASALTADO HASTA HUANCANE / TROCHA CARROZABLE HASTA TERRENO	65 KM	417865.6	8313021.3
	PUERTA METALICA DOBLE HOJA INC. CERROJO Y ACCESORIOS 2 X 1.20 M (TIPO P-3)	METRO	15.24							
21	PUERTA METALICA DOBLE HOJA INC. CERROJO Y ACCESORIOS 2 X 1.20 M (TIPO P-3)	UNIDAD	2	ASOCIACIÓN DE PRODUCTORES AGROPECUARIOS POKOPAKA- NINAKARKA	HUANCANE	HUANCANE	ASALTADO HASTA HUANCANE / TROCHA	56KM	413826.9	8317187.4

GOBIERNO REGIONAL PUNO  
PROYECTO ESPECIAL PRADERA  
Py. VACUNOS CARNE - ENGORDE

*Elvis Ancco Condori*  
MVZ. Elvis Ancco Condori  
Esp. Comp. 3

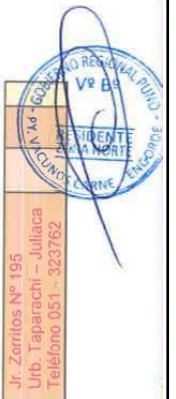





GOBIERNO REGIONAL PUNO  
PROYECTO ESPECIAL PRADERA  
PROYECTO VACUNOS CARNE CUI  
N° 2479852

\*Año de la unidad, la paz y el desarrollo\*

	BARANDA METALICA CON TUBO 3" Y 1.8MM DE PROTECCION PUERTA METALICA DOBLE HOJA INC. CERRROJO Y ACCESORIOS 2 X 1.20 M (TIPO P-3)	METRO	15.24	COMUNIDAD DE MUNAYPA	INCHUPALLA	HUANCANE	JULIACA - HUATASANI- CENTRO POBLADO DE MUNAYPA	ASFALTADO HASTA C.P. MUNAYPA / TROCHA CARROZABLE HASTA TERRENO	100 KM	422632	8333628
22	BARANDA METALICA CON TUBO 3" Y 1.8MM DE PROTECCION PUERTA METALICA DOBLE HOJA INC. CERRROJO Y ACCESORIOS 2 X 1.20 M (TIPO P-3)	METRO	15.24								
23	BARANDA METALICA CON TUBO 3" Y 1.8MM DE PROTECCION PUERTA METALICA DOBLE HOJA INC. CERRROJO Y ACCESORIOS 2 X 1.20 M (TIPO P-3)	METRO	15.24	ASOCIACION DE PRODUCTORES VIRGEN DE GUADALUPE	VILQUECHICO	HUANCANE	JULIACA - VILQUECHICO	ASFALTADO HASTA VILQUECHICO / TROCHA CARROZABLE HASTA TERRENO	70 KM	424911.48	8317888.6
24	BARANDA METALICA CON TUBO 3" Y 1.8MM DE PROTECCION PUERTA METALICA DOBLE HOJA INC. CERRROJO Y ACCESORIOS 2 X 1.20 M (TIPO P-3)	METRO	15.24	ASOCIACION DE PRODUCTORES GANADEROS Y AGROPECUARIOS "SAN JUAN BAUTISTA CENTRAL PUSI HUANCANE	PUSI	HUANCANE	JULIACA - PUSI	ASFALTADO	26 KM	400240	8292009
25	BARANDA METALICA CON TUBO 3" Y 1.8MM DE PROTECCION PUERTA METALICA DOBLE HOJA INC. CERRROJO Y ACCESORIOS 2 X 1.20 M (TIPO P-3)	METRO	15.24	APA COMPETITIVOS ARTESANALES AMBIENTALES DE LA CUENCA RAMIS	TARACO	HUANCANE	JULIACA - TARACO	ASFALTADO HASTA TARACO / TROCHA CARROZABLE HASTA MODULO	57 KM	407298.6	8310395.5
26	BARANDA METALICA CON TUBO 3" Y 1.8MM DE PROTECCION PUERTA METALICA DOBLE HOJA INC. CERRROJO Y ACCESORIOS 2 X 1.20 M (TIPO P-3)	METRO	15.24	ASOCIACION DE PRODUCTORES AGROPECUARIOS DE LA ZONA SUR DE AZANGARO	AZANGARO	AZANGARO	JULIACA - AZANGARO	ASFALTADO HASTA AZANGARO / ASFALTADO HASTA TERRENO	74 KM	371523.6	8348976.4

GOBIERNO REGIONAL PUNO  
PROYECTO ESPECIAL PRADERA  
Py. VACUNOS CARNE - ENGORDE

*Elvis Ancco Condori*  
Mtz. Elvis Ancco Condori  
Esp. Comp. 3

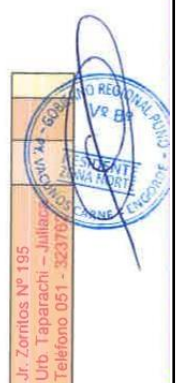



GOBIERNO REGIONAL PUNO  
PROYECTO ESPECIAL PRADERA  
PROYECTO VACUNOS CARNE CUI  
N° 2479852

"Año de la unidad, la paz y el desarrollo"

27	PUERTA METALICA DOBLE HOJA INC. CERROJO Y ACCESORIOS 2 X 1.20 M (TIPO P-3)	UNIDAD	2	ASOCIACION DE PRODUCTORES AGROPECUARIOS DE SAN MATEO DE POSOCONI	ASILLO	AZANGARO	JULIACA - ASILLO	ASFALTADO HASTA ASILLO / TROCHA CARROZABLE HASTA TERRENO	114 KM	346317	8366278
	BARANDA METALICA CON TUBO 3" Y 1.8MM DE PROTECCION	METRO	15.24								
28	PUERTA METALICA DOBLE HOJA INC. CERROJO Y ACCESORIOS 2 X 1.20 M (TIPO P-3)	UNIDAD	2	ASOCIACION DE PRODUCTORES AGROPECUARIOS TIKARIY HAYUAYO PATABAMBA	ORURILLO	MELGAR	JULIACA - ORURILLO	ASFALTADO HASTA ORURILLO / TROCHA CARROZABLE HASTA EL TERRENO	142 KM	340943	8379363
	BARANDA METALICA CON TUBO 3" Y 1.8MM DE PROTECCION	METRO	15.24								
29	PUERTA METALICA DOBLE HOJA INC. CERROJO Y ACCESORIOS 2 X 1.20 M (TIPO P-3)	UNIDAD	2	ASOCIACION DE PRODUCTORES AGROPECUARIOS AGROINDUSTRIALES Y ARTESANALES "CENTRAL HUARACUYO"	QUILCAPUNCO	SAN ANTONIO DE PUTINA	JULIACA - PUENTE HUAYLLAPATA RUTA DISTRITO DE QUILCAPUNCO	ASFALTADO HASTA PUTINA, PUENTE HUAYLLAPATA / TROCHA CARROZABLE HASTA TERRENO	119 KM	422081.46	8345485.57
	BARANDA METALICA CON TUBO 3" Y 1.8MM DE PROTECCION	METRO	15.24								
30	PUERTA METALICA DOBLE HOJA INC. CERROJO Y ACCESORIOS 2 X 1.20 M (TIPO P-3)	UNIDAD	2	ASOCIACION DE PRODUCTORES Y AGROINDUSTRIALES QHANA INTI AMSTA - APAQHA	MOHO	MOHO	JULIACA - MOHO	ASFALTADO HASTA MOHO / TROCHA CARROZABLE HASTA TERRENO	135 KM	462152	8284197
	BARANDA METALICA CON TUBO 3" Y 1.8MM DE PROTECCION	METRO	15.24								
TOTAL	PUERTA METALICA DOBLE HOJA INC. CERROJO Y ACCESORIOS 2 X 1.20 M (TIPO P-3)	UNIDAD	60								
	BARANDA METALICA CON TUBO 3" Y 1.8MM DE PROTECCION	METRO	457.2								

GOBIERNO REGIONAL PUNO  
PROYECTO ESPECIAL PRADERA  
Py. VACUNOS CARNE - ENGORDE

MVZ. Elvis Ancco Condori  
Esp. Comp. 3

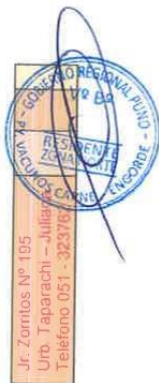





### 3.2. REQUISITOS DE CALIFICACIÓN



GOBIERNO  
REGIONAL PUNO

PROYECTO  
ESPECIAL  
PRADERA

PROYECTO VACUNOS CARNE CUI  
N°2479852



"Año de la unidad, la paz y el desarrollo"

#### 12. REQUISITOS DE CALIFICACION

<b>B</b>	<b>CAPACIDAD TÉCNICA Y PROFESIONAL</b>
<b>B.1</b>	<b>EQUIPAMIENTO ESTRATÉGICO</b>
<p><u>Requisitos:</u> El equipo mínimo requerido es:</p> <ul style="list-style-type: none"><li>01 máquina de soldar 330 amperios</li><li>01 compresora de aire industrial potencia de motor 2 HP a más.</li><li>02 Trozadoras para corte de tubos.</li><li>01 grupo electrógeno de 10000 KW.</li></ul> <p>El equipamiento puede ser igual o superior a las características y dimensiones requeridas:</p> <p><b>ACREDITACIÓN:</b></p> <p>Copia de documentos que sustenten la propiedad, la posesión, el compromiso de compra venta o alquiler u otro documento que acredite la disponibilidad del equipamiento estratégico requerido.</p> <p><u>Importante</u></p> <p><i>En el caso que el postor sea un consorcio los documentos de acreditación de este requisito pueden estar a nombre del consorcio o de uno de sus integrantes.</i></p>	
<b>B.3</b>	<b>CALIFICACIONES DEL PERSONAL CLAVE</b>
<b>B.3.1</b>	<b>FORMACIÓN ACADÉMICA</b>
<p><u>Requisitos:</u></p> <ul style="list-style-type: none"><li>01 Ing. Civil y/o afines del personal clave requerido como <b>Jefe de supervisión</b>.</li><li>01 Técnico Soldador y/o Técnico Metal Mecánico y/o Técnico en Mecánica de Producción y/o Técnico Carpintería Metálica y/o Técnico Electromecánico del personal clave requerido como <b>Técnico en soldadura</b>.</li></ul> <p><b>ACREDITACIÓN:</b></p> <p>El TÍTULO PROFESIONAL será verificado por el órgano encargado de las contrataciones o comité de selección, según corresponda, en el Registro Nacional de Grados Académicos y Títulos Profesionales en el portal web de la Superintendencia Nacional de Educación Superior Universitaria - SUNEDU a través del siguiente link: <a href="https://enlinea.sunedu.gob.pe/">https://enlinea.sunedu.gob.pe/</a> o en el Registro Nacional de Certificados, Grados y Títulos a cargo del Ministerio de Educación a través del siguiente link: <a href="https://titulosinstitutos.minedu.gob.pe/">https://titulosinstitutos.minedu.gob.pe/</a>, según corresponda.</p> <p><u>Importante para la Entidad</u></p> <p><i>El postor debe señalar los nombres y apellidos, DNI y profesión del personal clave, así como el nombre de la universidad o institución educativa que expidió el grado o título profesional requerido.</i></p> <p><i>Incluir o eliminar, según corresponda. Sólo deberá incluirse esta nota cuando la formación académica sea el único requisito referido a las calificaciones del personal clave que se haya previsto. Ello que la Entidad pueda verificar los grados o títulos requeridos en los portales web respectivos.</i></p>	
<b>B.3.2</b>	<b>CAPACITACIÓN</b>

[www.regionpuno.gob.pe](http://www.regionpuno.gob.pe)  
[tramitedoc@pradera.pe](mailto:tramitedoc@pradera.pe)

Jr. Zorritos N° 195  
Urb. Taparachi – Juliaca  
Teléfono 051 - 323762



GOBIERNO  
REGIONAL PUNO

PROYECTO  
ESPECIAL  
PRADERA

PROYECTO VACUNOS CARNE CUI  
N°2479852



"Año de la unidad, la paz y el desarrollo"

	<p><u>Requisitos:</u></p> <p><b>01 Técnico en soldadura.</b></p> <p>El profesional técnico en soldadura deberá contar con certificación 3G y 4G en soldadura de estructuras según el código AWS D1.1</p> <p><u>Acreditación:</u></p> <p>Se acreditará con copia simple de CONSTANCIAS y/o CERTIFICADOS U OTROS DOCUMENTOS, SEGÚN CORRESPONDA.</p> <p><u>Importante</u></p> <p><i>Se podrá acreditar la capacitación mediante certificados de estudios de postgrado, considerando que cada crédito del curso que acredita la capacitación equivale a dieciséis horas lectivas, según la normativa de la materia.</i></p>
<b>B.4</b>	<p><b>EXPERIENCIA DEL PERSONAL CLAVE</b></p> <p><u>Requisitos:</u></p> <p><b>Jefe de supervisión:</b> con uno (1) año de experiencia como supervisor y/o residente y/o jefe de proyectos y/o responsables técnicos y/o jefe de instalación, en ejecución trabajos de suministro o venta e instalación de estructuras metálicas o similares al objeto de la convocatoria.</p> <p><b>Técnico en soldadura:</b> Con un 1 año de experiencia como soldador en estructuras metálicas o a fines, laborando en servicios y/o obras en general para entidades públicas o privadas.</p> <p><b>ACREDITACIÓN:</b></p> <p>La experiencia del personal clave se acreditará con cualquiera de los siguientes documentos: (i) copia simple de contratos y su respectiva conformidad o (ii) constancias o (iii) certificados o (iv) cualquier otra documentación que, de manera fehaciente demuestre la experiencia del personal propuesto.</p> <p><u>De presentarse experiencia ejecutada paralelamente (traslape), para el cómputo del tiempo de dicha experiencia sólo se considerará una vez el período traslapado.</u></p> <p><u>Importante</u></p> <ul style="list-style-type: none"><li>Los documentos que acreditan la experiencia deben incluir los nombres y apellidos del personal clave, el cargo desempeñado, el plazo de la prestación indicando el día, mes y año de inicio y culminación, el nombre de la Entidad u organización que emite el documento, la fecha de emisión y nombres y apellidos de quien suscribe el documento</li><li>En caso los documentos para acreditar la experiencia establezcan el plazo de la experiencia adquirida por el personal clave en meses sin especificar los días se debe considerar el mes completo.</li><li>Se considerará aquella experiencia que no tenga una antigüedad mayor a veinticinco (25) años anteriores a la fecha de la presentación de ofertas.</li><li>Al calificar la experiencia del personal, se debe valorar de manera integral los documentos presentados por el postor para acreditar dicha experiencia. En tal sentido, aun cuando en los documentos presentados la denominación del cargo o puesto no coincida literalmente con aquella prevista en las bases, se deberá validar la experiencia si las actividades que realizó el personal corresponden con la función propia del cargo o puesto requerido en las bases.</li></ul>
<b>C</b>	<p><b>EXPERIENCIA DEL POSTOR EN LA ESPECIALIDAD</b></p>

[www.regionpuno.gob.pe](http://www.regionpuno.gob.pe)  
tramitedoc@pradera.pe

Jr. Zoritos N° 125  
Urb. Taparachi - Juliaca  
Teléfono 051 - 323762

GOBIERNO REGIONAL PUNO  
PROYECTO ESPECIAL PRADERA  
Py. VACUNOS CARNE - ENGORDE  
*Elvis Ancco Condori*  
M.V.Z. Elvis Ancco Condori  
Esp. Comp. 3





GOBIERNO  
REGIONAL PUNO

PROYECTO  
ESPECIAL  
PRADERA

PROYECTO VACUNOS CARNE CUI  
N°2479852



"Año de la unidad, la paz y el desarrollo"

Requisitos:

El postor debe acreditar un monto facturado acumulado equivalente a **S/. 200,000.00 (DOSCIENTOS MIL SOLES CON 00/100)**, por la contratación de servicios iguales o similares al objeto de la convocatoria, durante los ocho (8) años anteriores a la fecha de la presentación de ofertas que se computarán desde la fecha de la conformidad o emisión del comprobante de pago, según corresponda.

En el caso de postores que declaren en el Anexo N° 1 tener la condición de micro y pequeña empresa, se acredita una experiencia de S/20,000.00 (veinte mil soles con 00/100), por la venta de servicios iguales o similares al objeto de la convocatoria, durante los ocho (8) años anteriores a la fecha de la presentación de ofertas que se computarán desde la fecha de la conformidad o emisión del comprobante de pago, según corresponda. En el caso de consorcios, todos los integrantes deben contar con la condición de micro y pequeña empresa.

Se consideran servicios similares a los siguientes FABRICACION Y/O VENTA DE ESTRUCTURAS METALICAS INCLUIDO INSTALACION.

Acreditación

La experiencia del postor en la especialidad se acreditará con copia simple de (i) contratos u órdenes de servicios, y su respectiva conformidad o constancia de prestación; o (ii) comprobantes de pago cuya cancelación se acredite documental y fehacientemente, con voucher de depósito, nota de abono, reporte de estado de cuenta, cualquier otro documento emitido por Entidad del sistema financiero que acredite el abono o mediante cancelación en el mismo comprobante de pago<sup>1</sup>, correspondientes a un máximo de veinte (20) contrataciones.

En caso los postores presenten varios comprobantes de pago para acreditar una sola contratación, se debe acreditar que corresponden a dicha contratación; de lo contrario, se asumirá que los comprobantes acreditan contrataciones independientes, en cuyo caso solo se considerará, para la evaluación, las veinte (20) primeras contrataciones indicadas en el **Anexo N° 8** referido a la Experiencia del Postor en la Especialidad

En el caso de servicios de ejecución periódica o continuada, solo se considera como experiencia la parte del contrato que haya sido ejecutada durante los ocho (8) años anteriores a la fecha de presentación de ofertas, debiendo adjuntarse copia de las conformidades correspondientes a tal parte o los respectivos comprobantes de pago cancelados.

En los casos que se acredite experiencia adquirida en consorcio, debe presentarse la promesa de consorcio o el contrato de consorcio del cual se desprenda fehacientemente el porcentaje de las obligaciones que se asumió en el contrato presentado; de lo contrario, no se computará la experiencia proveniente de dicho contrato.

Asimismo, cuando se presenten contratos derivados de procesos de selección convocados antes del 20.09.2012, la calificación se ceñirá al método descrito en la Directiva "Participación de Proveedores en Consorcio en las Contrataciones del Estado", debiendo presumirse que el porcentaje de las obligaciones equivale al porcentaje de participación de la promesa de consorcio o del contrato de consorcio. En caso que en dichos documentos no se consigne el porcentaje de participación se presumirá que las obligaciones se ejecutaron en partes iguales.

<sup>1</sup> Cabe precisar que, de acuerdo con la **Resolución N° 0065-2018-TCE-S1 del Tribunal de Contrataciones del Estado**:

"... el solo sello de cancelado en el comprobante, cuando ha sido colocado por el propio postor, no puede ser considerado como una acreditación que produzca fehaciencia en relación a que se encuentra cancelado. Admitir ello equivaldría a considerar como válida la sola declaración del postor afirmando que el comprobante de pago ha sido cancelado"

(...)

"Situación diferente se suscita ante el sello colocado por el cliente del postor [sea utilizando el término "cancelado" o "pagado"] supuesto en el cual sí se contaría con la declaración de un tercero que brinde certeza, ante la cual debiera reconocerse la validez de la experiencia".

[www.regionpuno.gob.pe](http://www.regionpuno.gob.pe)  
[tramitedoc@pradera.pe](mailto:tramitedoc@pradera.pe)

Jr. Zoritos N° 195  
Urb. Taparachi - Juliaca  
Teléfono 051 - 323762

GOBIERNO REGIONAL PUNO  
PROYECTO ESPECIAL PRADERA  
Py. VACUNOS CARNE - ENGORDE

*Benito*  
MVZ. Elvis Ancco Condori  
Esp. Comp. 3



GOBIERNO  
REGIONAL PUNO

PROYECTO  
ESPECIAL  
PRADERA

PROYECTO VACUNOS CARNE CUI  
N°2479852



"Año de la unidad, la paz y el desarrollo"

Si el titular de la experiencia no es el postor, consignar si dicha experiencia corresponde a la matriz en caso que el postor sea sucursal, o fue transmitida por reorganización societaria, debiendo acompañar la documentación sustentatoria correspondiente.

Si el postor acredita experiencia de otra persona jurídica como consecuencia de una reorganización societaria, debe presentar adicionalmente el **Anexo N° 9**.

Cuando en los contratos, órdenes de servicios o comprobantes de pago el monto facturado se encuentre expresado en moneda extranjera, debe indicarse el tipo de cambio venta publicado por la Superintendencia de Banca, Seguros y AFP correspondiente a la fecha de suscripción del contrato, de emisión de la orden de servicios o de cancelación del comprobante de pago, según corresponda.

Sin perjuicio de lo anterior, los postores deben llenar y presentar el **Anexo N° 8** referido a la Experiencia del Postor en la Especialidad

#### Importante

- Al calificar la experiencia del postor, se debe valorar de manera integral los documentos presentados por el postor para acreditar dicha experiencia. En tal sentido, aun cuando en los documentos presentados la denominación del objeto contractual no coincida literalmente con el previsto en las bases, se deberá validar la experiencia si las actividades que ejecutó el postor corresponden a la experiencia requerida.
- En el caso de consorcios, solo se considera la experiencia de aquellos integrantes que se hayan comprometido, según la promesa de consorcio, a ejecutar el objeto materia de la convocatoria, conforme a la Directiva "Participación de Proveedores en Consorcio en las Contrataciones del Estado".



[www.regionpuno.gob.pe](http://www.regionpuno.gob.pe)  
[tramitedoc@pradera.pe](mailto:tramitedoc@pradera.pe)

Jr. Zorritos N° 195  
Urb. Taparachi - Juliaca  
Teléfono 051 220 720 720  
GOBIERNO REGIONAL PUNO  
PROYECTO ESPECIAL PRADERA  
P.V. VACUNOS CARNE - ENGORDE

*Elvis Ancco Condori*  
M.V. Elvis Ancco Condori  
Esp. Comp. 3





**Importante**

- *Si como resultado de una consulta u observación corresponde precisarse o ajustarse el requerimiento, se solicita la autorización del área usuaria y se pone de conocimiento de tal hecho a la dependencia que aprobó el expediente de contratación, de conformidad con el numeral 72.3 del artículo 72 del Reglamento.*
- *El cumplimiento de los Términos de Referencia se realiza mediante la presentación de una declaración jurada. De ser el caso, adicionalmente la Entidad puede solicitar documentación que acredite el cumplimiento del algún componente de estos. Para dicho efecto, consignará de manera detallada los documentos que deben presentar los postores en el literal e) del numeral 2.2.1.1 de esta sección de las bases.*
- *Los requisitos de calificación determinan si los postores cuentan con las capacidades necesarias para ejecutar el contrato, lo que debe ser acreditado documentalmente, y no mediante declaración jurada.*



#### CAPÍTULO IV FACTORES DE EVALUACIÓN

La evaluación se realiza sobre la base de cien (100) puntos.

Para determinar la oferta con el mejor puntaje y el orden de prelación de las ofertas, se considera lo siguiente:

FACTOR DE EVALUACIÓN	PUNTAJE / METODOLOGÍA PARA SU ASIGNACIÓN
<b>A. PRECIO</b>	
<p><u>Evaluación:</u></p> <p>Se evaluará considerando el precio ofertado por el postor.</p> <p><u>Acreditación:</u></p> <p>Se acreditará mediante el documento que contiene el precio de la oferta (<b>Anexo N° 6</b>).</p>	<p>La evaluación consistirá en otorgar el máximo puntaje a la oferta de precio más bajo y otorgar a las demás ofertas puntajes inversamente proporcionales a sus respectivos precios, según la siguiente fórmula:</p> $P_i = \frac{O_m \times PMP}{O_i}$ <p>i= Oferta P<sub>i</sub>= Puntaje de la oferta a evaluar O<sub>i</sub>=Precio i O<sub>m</sub>= Precio de la oferta más baja PMP=Puntaje máximo del precio</p> <p style="text-align: right;"><b>[100] puntos</b></p>



<p><b>CAPÍTULO V</b> <b>PROFORMA DEL CONTRATO</b></p>
---

SE PERFECCIONA MEDIANTE ORDEN DE SERVICIO

**SOLUCION DE CONTROVERSIAS**

El arbitraje será institucional y resuelto por el tribunal arbitral conformado por tres (3) árbitros, la entidad indica que se desarrolla en la institución arbitral Centro de Arbitraje de la Cámara de Comercio y Producción de Puno.



## **ANEXOS**



## ANEXO N° 1

### DECLARACIÓN JURADA DE DATOS DEL POSTOR

Señores

**ÓRGANO ENCARGADO DE LAS CONTRATACIONES**

**ADJUDICACIÓN SIMPLIFICADA N° 23-2023-GRP/PRADERA/OEC-1**

Presente.-

El que se suscribe, [.....], postor y/o Representante Legal de [CONSIGNAR EN CASO DE SER PERSONA JURÍDICA], identificado con [CONSIGNAR TIPO DE DOCUMENTO DE IDENTIDAD] N° [CONSIGNAR NÚMERO DE DOCUMENTO DE IDENTIDAD], con poder inscrito en la localidad de [CONSIGNAR EN CASO DE SER PERSONA JURÍDICA] en la Ficha N° [CONSIGNAR EN CASO DE SER PERSONA JURÍDICA] Asiento N° [CONSIGNAR EN CASO DE SER PERSONA JURÍDICA], **DECLARO BAJO JURAMENTO** que la siguiente información se sujeta a la verdad:

Nombre, Denominación o Razón Social :					
Domicilio Legal :					
RUC :		Teléfono(s) :			
MYPE <sup>14</sup>		Sí		No	
Correo electrónico :					

#### Autorización de notificación por correo electrónico:

Autorizo que se notifiquen al correo electrónico indicado las siguientes actuaciones:

1. Solicitud de la descripción a detalle de todos los elementos constitutivos de la oferta.
2. Solicitud de reducción de la oferta económica.
3. Solicitud de subsanación de los requisitos para perfeccionar el contrato.
4. Solicitud para presentar los documentos para perfeccionar el contrato, según orden de prelación, de conformidad con lo previsto en el artículo 141 del Reglamento.
5. Respuesta a la solicitud de acceso al expediente de contratación.
6. Notificación de la orden de servicios<sup>15</sup>

Asimismo, me comprometo a remitir la confirmación de recepción, en el plazo máximo de dos (2) días hábiles de recibida la comunicación.

[CONSIGNAR CIUDAD Y FECHA]

.....  
**Firma, Nombres y Apellidos del postor o Representante legal, según corresponda**

#### Importante

*La notificación dirigida a la dirección de correo electrónico consignada se entenderá válidamente efectuada cuando la Entidad reciba acuse de recepción.*

<sup>14</sup> Esta información será verificada por la Entidad en la página web del Ministerio de Trabajo y Promoción del Empleo en la sección consulta de empresas acreditadas en el REMYPE en el link <http://www2.trabajo.gob.pe/servicios-en-linea-2-2/> y se tendrá en consideración, en caso el postor ganador de la buena pro solicite la retención del diez por ciento (10%) del monto del contrato, en calidad de garantía de fiel cumplimiento, en los contratos periódicos de prestación de servicios, según lo señalado en el numeral 149.4 del artículo 149 y numeral 151.2 del artículo 151 del Reglamento. Asimismo, dicha información se tendrá en cuenta en caso de empate, conforme a lo previsto en el artículo 91 del Reglamento.

<sup>15</sup> Cuando el monto del valor estimado del procedimiento o del ítem no supere los doscientos mil Soles (S/ 200,000.00), en caso se haya optado por perfeccionar el contrato con una orden de servicios.



Importante

Cuando se trate de consorcios, la declaración jurada es la siguiente:

ANEXO N° 1

DECLARACIÓN JURADA DE DATOS DEL POSTOR

Señores

ÓRGANO ENCARGADO DE LAS CONTRATACIONES

ADJUDICACIÓN SIMPLIFICADA N° 23-2023-GRP/PRADERA/OEC-1

Presente.-

El que se suscribe, [...], representante común del consorcio [CONSIGNAR EL NOMBRE DEL CONSORCIO], identificado con [CONSIGNAR TIPO DE DOCUMENTO DE IDENTIDAD] N° [CONSIGNAR NÚMERO DE DOCUMENTO DE IDENTIDAD], **DECLARO BAJO JURAMENTO** que la siguiente información se sujeta a la verdad:

Datos del consorciado 1				
Nombre, Denominación o Razón Social :				
Domicilio Legal :				
RUC :	Teléfono(s) :			
MYPE <sup>16</sup>		Sí	No	
Correo electrónico :				

Datos del consorciado 2				
Nombre, Denominación o Razón Social :				
Domicilio Legal :				
RUC :	Teléfono(s) :			
MYPE <sup>17</sup>		Sí	No	
Correo electrónico :				

Datos del consorciado ...				
Nombre, Denominación o Razón Social :				
Domicilio Legal :				
RUC :	Teléfono(s) :			
MYPE <sup>18</sup>		Sí	No	
Correo electrónico :				

**Autorización de notificación por correo electrónico:**

Correo electrónico del consorcio:

Autorizo que se notifiquen al correo electrónico indicado las siguientes actuaciones:

1. Solicitud de la descripción a detalle de todos los elementos constitutivos de la oferta.

<sup>16</sup> En los contratos periódicos de prestación de servicios, esta información será verificada por la Entidad en la página web del Ministerio de Trabajo y Promoción del Empleo en la sección consulta de empresas acreditadas en el REMYPE en el link <http://www2.trabajo.gob.pe/servicios-en-linea-2-2/> y se tendrá en consideración, en caso el consorcio ganador de la buena pro solicite la retención del diez por ciento (10%) del monto del contrato, en calidad de garantía de fiel cumplimiento, según lo señalado en el numeral 149.4 del artículo 149 y numeral 151.2 del artículo 151 del Reglamento. Asimismo, dicha información se tendrá en cuenta en caso de empate, conforme a lo previsto en el artículo 91 del Reglamento. Para dichos efectos, todos los integrantes del consorcio deben acreditar la condición de micro o pequeña empresa.

<sup>17</sup> Ibídem.

<sup>18</sup> Ibídem.



2. Solicitud de reducción de la oferta económica.
3. Solicitud de subsanación de los requisitos para perfeccionar el contrato.
4. Solicitud para presentar los documentos para perfeccionar el contrato, según orden de prelación, de conformidad con lo previsto en el artículo 141 del Reglamento.
5. Respuesta a la solicitud de acceso al expediente de contratación.
6. Notificación de la orden de servicios<sup>19</sup>

Asimismo, me comprometo a remitir la confirmación de recepción, en el plazo máximo de dos (2) días hábiles de recibida la comunicación.

[CONSIGNAR CIUDAD Y FECHA]

.....  
**Firma, Nombres y Apellidos del representante  
común del consorcio**

**Importante**

*La notificación dirigida a la dirección de correo electrónico consignada se entenderá válidamente efectuada cuando la Entidad reciba acuse de recepción.*

<sup>19</sup> Cuando el monto del valor estimado del procedimiento o del ítem no supere los doscientos mil Soles (S/ 200,000.00), en caso se haya optado por perfeccionar el contrato con una orden de servicios.



## ANEXO N° 2

### DECLARACIÓN JURADA (ART. 52 DEL REGLAMENTO DE LA LEY DE CONTRATACIONES DEL ESTADO)

Señores

**ÓRGANO ENCARGADO DE LAS CONTRATACIONES**  
**ADJUDICACIÓN SIMPLIFICADA N° 23-2023-GRP/PRADERA/OEC-1**  
Presente.-

Mediante el presente el suscrito, postor y/o Representante Legal de [CONSIGNAR EN CASO DE SER PERSONA JURÍDICA], declaro bajo juramento:

- i. No haber incurrido y me obligo a no incurrir en actos de corrupción, así como a respetar el principio de integridad.
- ii. No tener impedimento para postular en el procedimiento de selección ni para contratar con el Estado, conforme al artículo 11 de la Ley de Contrataciones del Estado.
- iii. Conocer las sanciones contenidas en la Ley de Contrataciones del Estado y su Reglamento, así como las disposiciones aplicables de la Ley N° 27444, Ley del Procedimiento Administrativo General.
- iv. Participar en el presente proceso de contratación en forma independiente sin mediar consulta, comunicación, acuerdo, arreglo o convenio con ningún proveedor; y, conocer las disposiciones del Decreto Legislativo N° 1034, Decreto Legislativo que aprueba la Ley de Represión de Conductas Anticompetitivas.
- v. Conocer, aceptar y someterme a las bases, condiciones y reglas del procedimiento de selección.
- vi. Ser responsable de la veracidad de los documentos e información que presento en el presente procedimiento de selección.
- vii. Comprometerme a mantener la oferta presentada durante el procedimiento de selección y a perfeccionar el contrato, en caso de resultar favorecido con la buena pro.

[CONSIGNAR CIUDAD Y FECHA]

.....  
**Firma, Nombres y Apellidos del postor o  
Representante legal, según corresponda**

#### Importante

*En el caso de consorcios, cada integrante debe presentar esta declaración jurada, salvo que sea presentada por el representante común del consorcio.*





### **ANEXO N° 3**

#### **DECLARACIÓN JURADA DE CUMPLIMIENTO DE LOS TÉRMINOS DE REFERENCIA**

Señores

**ÓRGANO ENCARGADO DE LAS CONTRATACIONES**

**ADJUDICACIÓN SIMPLIFICADA N° 23-2023-GRP/PRADERA/OEC-1**

Presente.-

Es grato dirigirme a usted, para hacer de su conocimiento que luego de haber examinado las bases y demás documentos del procedimiento de la referencia y, conociendo todos los alcances y las condiciones detalladas en dichos documentos, el postor que suscribe ofrece el servicio de **[CONSIGNAR EL OBJETO DE LA CONVOCATORIA]**, de conformidad con los Términos de Referencia que se indican en el numeral 3.1 del Capítulo III de la sección específica de las bases y los documentos del procedimiento.

[CONSIGNAR CIUDAD Y FECHA]

.....  
**Firma, Nombres y Apellidos del postor o**  
**Representante legal o común, según corresponda**

#### **Importante**

*Adicionalmente, puede requerirse la presentación de documentación que acredite el cumplimiento de los términos de referencia, conforme a lo indicado en el acápite relacionado al contenido de las ofertas de la presente sección de las bases.*



**ANEXO N° 4**

**DECLARACIÓN JURADA DE PLAZO DE PRESTACIÓN DEL SERVICIO**

Señores

**ÓRGANO ENCARGADO DE LAS CONTRATACIONES**  
**ADJUDICACIÓN SIMPLIFICADA N° 23-2023-GRP/PRADERA/OEC-1**  
Presente.-

Mediante el presente, con pleno conocimiento de las condiciones que se exigen en las bases del procedimiento de la referencia, me comprometo a prestar el servicio objeto del presente procedimiento de selección en el plazo de [CONSIGNAR EL PLAZO OFERTADO].

[CONSIGNAR CIUDAD Y FECHA]

.....  
**Firma, Nombres y Apellidos del postor o**  
**Representante legal o común, según corresponda**



## ANEXO N° 5

### PROMESA DE CONSORCIO

(Sólo para el caso en que un consorcio se presente como postor)

Señores

**ÓRGANO ENCARGADO DE LAS CONTRATACIONES**

**ADJUDICACIÓN SIMPLIFICADA N° 23-2023-GRP/PRADERA/OEC-1**

Presente.-

Los suscritos declaramos expresamente que hemos convenido en forma irrevocable, durante el lapso que dure el procedimiento de selección, para presentar una oferta conjunta a la **ADJUDICACIÓN SIMPLIFICADA N°** [CONSIGNAR NOMENCLATURA DEL PROCEDIMIENTO]

Asimismo, en caso de obtener la buena pro, nos comprometemos a formalizar el contrato de consorcio, de conformidad con lo establecido por el artículo 140 del Reglamento de la Ley de Contrataciones del Estado, bajo las siguientes condiciones:

a) Integrantes del consorcio

1. [NOMBRE, DENOMINACIÓN O RAZÓN SOCIAL DEL CONSORCIADO 1].
2. [NOMBRE, DENOMINACIÓN O RAZÓN SOCIAL DEL CONSORCIADO 2].

b) Designamos a [CONSIGNAR NOMBRES Y APELLIDOS DEL REPRESENTANTE COMÚN], identificado con [CONSIGNAR TIPO DE DOCUMENTO DE IDENTIDAD] N° [CONSIGNAR NÚMERO DE DOCUMENTO DE IDENTIDAD], como representante común del consorcio para efectos de participar en todos los actos referidos al procedimiento de selección, suscripción y ejecución del contrato correspondiente con [CONSIGNAR NOMBRE DE LA ENTIDAD].

Asimismo, declaramos que el representante común del consorcio no se encuentra impedido, inhabilitado ni suspendido para contratar con el Estado.

c) Fijamos nuestro domicilio legal común en [.....].

d) Las obligaciones que corresponden a cada uno de los integrantes del consorcio son las siguientes:

1. OBLIGACIONES DE [NOMBRE, DENOMINACIÓN O RAZÓN SOCIAL DEL CONSORCIADO 1] [ % ]<sup>20</sup>

[DESCRIBIR LAS OBLIGACIONES DEL CONSORCIADO 1]

2. OBLIGACIONES DE [NOMBRE, DENOMINACIÓN O RAZÓN SOCIAL DEL CONSORCIADO 2] [ % ]<sup>21</sup>

[DESCRIBIR LAS OBLIGACIONES DEL CONSORCIADO 2]

TOTAL OBLIGACIONES 100%<sup>22</sup>

<sup>20</sup> Consignar únicamente el porcentaje total de las obligaciones, el cual debe ser expresado en número entero, sin decimales.

<sup>21</sup> Consignar únicamente el porcentaje total de las obligaciones, el cual debe ser expresado en número entero, sin decimales.

<sup>22</sup> Este porcentaje corresponde a la sumatoria de los porcentajes de las obligaciones de cada uno de los integrantes del consorcio.



[CONSIGNAR CIUDAD Y FECHA]

.....  
**Consortiado 1**  
**Nombres, apellidos y firma del Consortiado 1**  
**o de su Representante Legal**  
**Tipo y N° de Documento de Identidad**

.....  
**Consortiado 2**  
**Nombres, apellidos y firma del Consortiado 2**  
**o de su Representante Legal**  
**Tipo y N° de Documento de Identidad**

**Importante**

*De conformidad con el artículo 52 del Reglamento, las firmas de los integrantes del consorcio deben ser legalizadas.*



## ANEXO N° 6

### PRECIO DE LA OFERTA

Señores

**ÓRGANO ENCARGADO DE LAS CONTRATACIONES**

**ADJUDICACIÓN SIMPLIFICADA N° 23-2023-GRP/PRADERA/OEC-1**

Presente.-

Es grato dirigirme a usted, para hacer de su conocimiento que, de acuerdo con las bases, mi oferta es la siguiente:

CONCEPTO	PRECIO TOTAL
<b>TOTAL</b>	

El precio de la oferta [CONSIGNAR LA MONEDA DE LA CONVOCATORIA] incluye todos los tributos, seguros, transporte, inspecciones, pruebas y, de ser el caso, los costos laborales conforme a la legislación vigente, así como cualquier otro concepto que pueda tener incidencia sobre el costo del servicio a contratar; excepto la de aquellos postores que gocen de alguna exoneración legal, no incluirán en el precio de su oferta los tributos respectivos.

[CONSIGNAR CIUDAD Y FECHA]

.....  
**Firma, Nombres y Apellidos del postor o  
Representante legal o común, según corresponda**

[CONSIGNAR NOMBRE DE LA ENTIDAD]

[CONSIGNAR NOMENCLATURA DEL PROCEDIMIENTO]

## ANEXO N° 8

### EXPERIENCIA DEL POSTOR EN LA ESPECIALIDAD

Señores

**ÓRGANO ENCARGADO DE LAS CONTRATACIONES**

**ADJUDICACIÓN SIMPLIFICADA N° 23-2023-GRP/PRADERA/OEC-1**

Presente.-

Mediante el presente, el suscrito detalla la siguiente EXPERIENCIA EN LA ESPECIALIDAD:

N°	CLIENTE	OBJETO DEL CONTRATO	N° CONTRATO / O/S / COMPROBANTE DE PAGO	FECHA DEL CONTRATO O CP <sup>23</sup>	FECHA DE LA CONFORMIDAD DE SER EL CASO <sup>24</sup>	EXPERIENCIA PROVENIENTE <sup>25</sup> DE:	MONEDA	IMPORTE <sup>26</sup>	TIPO DE CAMBIO VENTA <sup>27</sup>	MONTO FACTURADO ACUMULADO <sup>28</sup>
1										
2										
3										
4										

<sup>23</sup> Se refiere a la fecha de suscripción del contrato, de la emisión de la Orden de Servicios o de cancelación del comprobante de pago, según corresponda.

<sup>24</sup> Únicamente, cuando la fecha del perfeccionamiento del contrato, sea previa a los ocho (8) años anteriores a la fecha de presentación de ofertas, caso en el cual el postor debe acreditar que la conformidad se emitió dentro de dicho periodo.

<sup>25</sup> Si el titular de la experiencia no es el postor, consignar si dicha experiencia corresponde a la matriz en caso que el postor sea sucursal, o fue transmitida por reorganización societaria, debiendo acompañar la documentación sustentatoria correspondiente. Al respecto, según la Opinión N° 216-2017/DTN *“Considerando que la sociedad matriz y la sucursal constituyen la misma persona jurídica, la sucursal puede acreditar como suya la experiencia de su matriz”*. Del mismo modo, según lo previsto en la Opinión N° 010-2013/DTN, *“... en una operación de reorganización societaria que comprende tanto una fusión como una escisión, la sociedad resultante podrá acreditar como suya la experiencia de la sociedad incorporada o absorbida, que se extingue producto de la fusión; asimismo, si en virtud de la escisión se transfiere un bloque patrimonial consistente en una línea de negocio completa, la sociedad resultante podrá acreditar como suya la experiencia de la sociedad escindida, correspondiente a la línea de negocio transmitida. De esta manera, la sociedad resultante podrá emplear la experiencia transmitida, como consecuencia de la reorganización societaria antes descrita, en los futuros procesos de selección en los que participe”*.

<sup>26</sup> Se refiere al monto del contrato ejecutado incluido adicionales y reducciones, de ser el caso.

<sup>27</sup> El tipo de cambio venta debe corresponder al publicado por la SBS correspondiente a la fecha de suscripción del contrato, de la emisión de la Orden de Servicios o de cancelación del comprobante de pago, según corresponda.

<sup>28</sup> Consignar en la moneda establecida en las bases.

[CONSIGNAR NOMBRE DE LA ENTIDAD]

[CONSIGNAR NOMENCLATURA DEL PROCEDIMIENTO]

Nº	CLIENTE	OBJETO DEL CONTRATO	Nº CONTRATO / O/S / COMPROBANTE DE PAGO	FECHA DEL CONTRATO O CP <sup>23</sup>	FECHA DE LA CONFORMIDAD DE SER EL CASO <sup>24</sup>	EXPERIENCIA PROVENIENTE <sup>25</sup> DE:	MONEDA	IMPORTE <sup>26</sup>	TIPO DE CAMBIO VENTA <sup>27</sup>	MONTO FACTURADO ACUMULADO <sup>28</sup>
5										
6										
7										
8										
9										
10										
	...									
20										
TOTAL										

[CONSIGNAR CIUDAD Y FECHA]

.....  
Firma, Nombres y Apellidos del postor o  
Representante legal o común, según corresponda

## ANEXO N° 9

### DECLARACIÓN JURADA (NUMERAL 49.4 DEL ARTÍCULO 49 DEL REGLAMENTO)

Señores

**ÓRGANO ENCARGADO DE LAS CONTRATACIONES**

**ADJUDICACIÓN SIMPLIFICADA N° 23-2023-GRP/PRADERA/OEC-1**

Presente.-

Mediante el presente el suscrito, postor y/o Representante Legal de [CONSIGNAR EN CASO DE SER PERSONA JURÍDICA], declaro que la experiencia que acredito de la empresa [CONSIGNAR LA DENOMINACIÓN DE LA PERSONA JURÍDICA] como consecuencia de una reorganización societaria, no se encuentra en el supuesto establecido en el numeral 49.4 del artículo 49 del Reglamento.

[CONSIGNAR CIUDAD Y FECHA]

.....  
**Firma, Nombres y Apellidos del postor o  
Representante legal, según corresponda**

#### Importante

*A efectos de cautelar la veracidad de esta declaración, el postor puede verificar la información de la Relación de Proveedores Sancionados por el Tribunal de Contrataciones del Estado con Sanción Vigente en <http://portal.osce.gob.pe/rnp/content/relación-de-proveedores-sancionados>. También le asiste dicha facultad al órgano encargado de las contrataciones o al órgano de la Entidad al que se le haya asignado la función de verificación de la oferta presentada por el postor ganador de la buena pro.*



**Importante para la Entidad**

*En el caso de contratación de servicios en general que se presten fuera de la provincia de Lima y Callao cuyo valor estimado no supere los doscientos mil Soles (S/ 200,000.00) o el procedimiento de selección según relación de ítem no supere dicho monto, se debe considerar el siguiente anexo:*

*Esta nota deberá ser eliminada una vez culminada la elaboración de las bases.*

**ANEXO N° 10**

**SOLICITUD DE BONIFICACIÓN DEL DIEZ POR CIENTO (10%) POR SERVICIOS PRESTADOS FUERA DE LA PROVINCIA DE LIMA Y CALLAO  
(DE SER EL CASO, SOLO PRESENTAR ESTA SOLICITUD EN EL ÍTEM [CONSIGNAR EL N° DEL ÍTEM O ÍTEMS CUYO VALOR ESTIMADO NO SUPERA LOS DOSCIENTOS MIL SOLES (S/ 200,000.00)])**

Señores

**ÓRGANO ENCARGADO DE LAS CONTRATACIONES**

**ADJUDICACIÓN SIMPLIFICADA N° 23-2023-GRP/PRADERA/OEC-1**

Presente.-

Mediante el presente el suscrito, postor y/o Representante Legal de [CONSIGNAR EN CASO DE SER PERSONA JURÍDICA], solicito la asignación de la bonificación del diez por ciento (10%) sobre el puntaje total en [CONSIGNAR EL ÍTEM O ÍTEMS, SEGÚN CORRESPONDA, EN LOS QUE SE SOLICITA LA BONIFICACIÓN] debido a que el domicilio de mi representada se encuentra ubicado en la provincia o provincia colindante donde se ejecuta la prestación.

[CONSIGNAR CIUDAD Y FECHA]

.....  
**Firma, Nombres y Apellidos del postor o Representante legal, según corresponda**

**Importante**

- *Para asignar la bonificación, el órgano encargado de las contrataciones o comité de selección, según corresponda, verifica el domicilio consignado por el postor en el Registro Nacional de Proveedores (RNP).*
- *Para que el postor pueda acceder a la bonificación, debe cumplir con las condiciones establecidas en el literal f) del artículo 50 del Reglamento.*

**Importante**

*Cuando se trate de consorcios, la declaración jurada es la siguiente:*

**ANEXO Nº 10**

**SOLICITUD DE BONIFICACIÓN DEL DIEZ POR CIENTO (10%) POR SERVICIOS PRESTADOS FUERA DE LA PROVINCIA DE LIMA Y CALLAO  
(DE SER EL CASO, SOLO PRESENTAR ESTA SOLICITUD EN EL ÍTEM [CONSIGNAR EL N° DEL ÍTEM O ÍTEMS CUYO VALOR ESTIMADO NO SUPERA LOS DOSCIENTOS MIL SOLES (S/ 200,000.00)])**

Señores

**ÓRGANO ENCARGADO DE LAS CONTRATACIONES  
ADJUDICACIÓN SIMPLIFICADA Nº 23-2023-GRP/PRADERA/OEC-1**  
Presente.-

Mediante el presente el que se suscribe, [...], representante común del consorcio [CONSIGNAR EL NOMBRE DEL CONSORCIO], solicito la asignación de la bonificación del diez por ciento (10%) sobre el puntaje total en [CONSIGNAR EL ÍTEM O ÍTEMS, SEGÚN CORRESPONDA, EN LOS QUE SE SOLICITA LA BONIFICACIÓN] debido a que los domicilios de todos los integrantes del consorcio se encuentran ubicados en la provincia o provincias colindantes donde se ejecuta la prestación.

[CONSIGNAR CIUDAD Y FECHA]

.....  
**Firma, Nombres y Apellidos del representante  
común del consorcio**

**Importante**

- *Para asignar la bonificación, el órgano encargado de las contrataciones o comité de selección, según corresponda, verifica el domicilio consignado de los integrantes del consorcio, en el Registro Nacional de Proveedores (RNP).*
- *Para que un consorcio pueda acceder a la bonificación, cada uno de sus integrantes debe cumplir con las condiciones establecidas en el literal f) del artículo 50 del Reglamento.*

## ANEXO Nº 11

### SOLICITUD DE BONIFICACIÓN DEL CINCO POR CIENTO (5%) POR TENER LA CONDICIÓN DE MICRO Y PEQUEÑA EMPRESA

Señores

**ÓRGANO ENCARGADO DE LAS CONTRATACIONES**

**ADJUDICACIÓN SIMPLIFICADA Nº 23-2023-GRP/PRADERA/OEC-1**

Presente.-

Mediante el presente el suscrito, postor y/o Representante legal de [CONSIGNAR EN CASO DE SER PERSONA JURÍDICA], solicito la asignación de la bonificación del cinco por ciento (5%) sobre el puntaje total obtenido, debido a que mi representada cuenta con la condición de micro y pequeña empresa.

[CONSIGNAR CIUDAD Y FECHA]

.....  
**Firma, Nombres y Apellidos del postor o  
Representante legal o común, según corresponda**

#### Importante

- *Para asignar la bonificación, el órgano encargado de las contrataciones o comité de selección, según corresponda, verifica la página web del Ministerio de Trabajo y Promoción del Empleo en la sección consulta de empresas acreditadas en el REMYPE en el link <http://www2.trabajo.gob.pe/servicios-en-linea-2-2/>.*
- *Para que un consorcio pueda acceder a la bonificación, cada uno de sus integrantes debe cumplir con la condición de micro y pequeña empresa.*

## ANEXO N° 12

### AUTORIZACIÓN DE NOTIFICACIÓN DE LA DECISIÓN DE LA ENTIDAD SOBRE LA SOLICITUD DE AMPLIACIÓN DE PLAZO MEDIANTE MEDIOS ELECTRÓNICOS DE COMUNICACIÓN

(DOCUMENTO A PRESENTAR EN EL PERFECCIONAMIENTO DEL CONTRATO)

Señores

**ÓRGANO ENCARGADO DE LAS CONTRATACIONES**

**ADJUDICACIÓN SIMPLIFICADA N° 23-2023-GRP/PRADERA/OEC-1**

Presente.-

El que se suscribe, [.....], postor adjudicado y/o Representante Legal de [CONSIGNAR EN CASO DE SER PERSONA JURÍDICA], identificado con [CONSIGNAR TIPO DE DOCUMENTO DE IDENTIDAD] N° [CONSIGNAR NÚMERO DE DOCUMENTO DE IDENTIDAD], autorizo que durante la ejecución del contrato se me notifique al correo electrónico [INDICAR EL CORREO ELECTRÓNICO] lo siguiente:

✓ Notificación de la decisión de la Entidad respecto a la solicitud de ampliación de plazo.

[CONSIGNAR CIUDAD Y FECHA]

.....  
**Firma, Nombres y Apellidos del postor o  
Representante legal o común, según corresponda**

#### Importante

*La notificación de la decisión de la Entidad respecto a la solicitud de ampliación de plazo se efectúa por medios electrónicos de comunicación, siempre que se cuente con la autorización correspondiente y sea posible obtener un acuse de recibo a través del mecanismo utilizado.*