



Devolvemos vida al planeta

**BASES ESTÁNDAR
CONCURSO PÚBLICO PARA CONSULTORÍAS Y
SERVICIOS DE MANTENIMIENTO VIAL**

**CONCURSO PÚBLICO N°
CP CON-SM-1-2025-AMSAC-1**

CONTRATACIÓN DE CONSULTORIA

**SERVICIO DE CONSULTORÍA DE MONITOREO
BIOLÓGICO, SUELOS, TEJIDO VEGETAL Y ESTUDIO
AGROSTOLOGICO EN LOS PROYECTOS DE LA ZONA
RURAL CALIOC CHACRAPUQUIO 4 ETAPAS Y LAS
ZONAS URBANAS DE LADERAS DE LOS 5 BARRIOS DE
OROYA ANTIGUA, A CARGO DE ACTIVOS MINEROS
S.A.C.**

2025



SECCIÓN GENERAL

DISPOSICIONES COMUNES DEL CONCURSO PÚBLICO PARA CONSULTORÍAS Y SERVICIOS DE MANTENIMIENTO VIAL

(ESTA SECCIÓN NO DEBE SER MODIFICADA EN NINGÚN EXTREMO, BAJO SANCIÓN DE NULIDAD)



CAPÍTULO I ASPECTOS GENERALES

1.1. REFERENCIAS

Cuando en el presente documento se mencione la palabra Ley, se entiende que se está haciendo referencia a la Ley N° 32069, Ley General de Contrataciones Públicas, y cuando se mencione la palabra Reglamento, se entiende que se está haciendo referencia al Reglamento de la Ley N° 32069, Ley General de Contrataciones Públicas, aprobado por Decreto Supremo N° 009-2025-EF. Las referidas normas incluyen sus respectivas modificaciones, de ser el caso.

1.2. ALCANCE

La presente base estándar correspondiente al procedimiento de selección de Concurso Público para Consultorías y Servicios de Mantenimiento Vial se utiliza por la entidad contratante para la contratación de i) consultorías, ii) consultorías de obra y iii) servicios de mantenimiento vial según la cuantía establecida en la Ley de Presupuesto del Sector Público para el Año Fiscal correspondiente.



CAPÍTULO II DESARROLLO DEL PROCEDIMIENTO DE SELECCIÓN

2.1 ETAPAS DEL CONCURSO PÚBLICO PARA CONSULTORÍAS Y SERVICIOS DE MANTENIMIENTO VIAL

Las etapas del procedimiento de selección de Concurso Público para Consultorías y Servicios de Mantenimiento Vial son las siguientes:

ETAPA	CARACTERÍSTICAS	BASE LEGAL
a) Convocatoria	Se realiza a través del SEACE de la Pladicop en la fecha señalada en el cronograma.	Artículos 63 y 64 del Reglamento.
b) Registro de participantes	Aplica lista abierta, por lo que cualquier proveedor puede registrarse como participante en el procedimiento de selección.	Artículos 65 y 94 del Reglamento.
c) Cuestionamientos a las bases (consultas, observaciones e integración)	<ol style="list-style-type: none">1. La presentación de consultas y observaciones se realiza en un plazo no menor a siete días hábiles contabilizados desde el día siguiente de la convocatoria.2. La absolución de los referidos cuestionamientos y la publicación de las bases integradas se realiza en la fecha prevista en el cronograma del procedimiento de selección.3. El pliego de absolución de consultas y observaciones y las bases integradas pueden ser elevadas al OECE en un plazo de tres días hábiles siguientes de publicados, conforme las condiciones indicadas en la directiva respectiva del OECE. <u>La entidad contratante puede omitir la posibilidad de elevar al OECE el pliego de absolución de consultas y observaciones o las bases integradas en caso haya utilizado la herramienta de difusión del requerimiento en la interacción con el mercado.</u>	Artículos 51, 66, 67 y 94 del Reglamento.
d) Evaluación de ofertas técnicas y económicas	<ol style="list-style-type: none">1. La presentación de ofertas se realiza a través del SEACE de la Pladicop en un plazo no menor <u>de siete días hábiles</u> contabilizados desde la publicación de la integración de bases o el pronunciamiento con la integración definitiva de bases por parte del OECE.2. Las ofertas son presentadas por los participantes desde las 00:01 horas hasta las 23:59 horas del día (hora peruana), según el	Artículos 68, 72, 73, 74, 75, 78, 133 y 166 del Reglamento.

CONCURSO PÚBLICO PARA CONSULTORÍAS Y SERVICIOS DE MANTENIMIENTO VIAL



	<p>cronograma del procedimiento de selección, adjuntando el archivo digitalizado que contenga los documentos que conforman la oferta de acuerdo con lo requerido en las bases.</p> <p>3. La evaluación de ofertas es <u>SIN PRECALIFICACIÓN</u> y consiste en:</p> <p>a. Admisión de las ofertas: Los evaluadores revisan que la oferta contenga los documentos señalados en el Capítulo II de la Sección Específica de las bases, caso contrario la oferta se considera no admitida.</p> <p>b. Revisión de los requisitos de calificación: Los evaluadores califican a los postores verificando que cumplan con los requisitos de calificación detallados en el Capítulo III de la Sección Específica de las bases. Caso contrario la oferta se considera descalificada.</p> <p>c. Evaluación de ofertas técnicas: los evaluadores aplican los factores de evaluación previstos en el Capítulo IV de la Sección Específica de las bases a las ofertas que cumplen los requisitos de calificación. En la Sección Específica se prevé un puntaje mínimo en la evaluación técnica para proceder a la evaluación económica de la oferta.</p> <p>d. Evaluación de ofertas económicas: La evaluación de la oferta económica es <u>posterior</u> a la evaluación de la oferta técnica y solo respecto de aquellos proveedores que hubieran obtenido o superado un puntaje mínimo en dicha evaluación.</p> <p>4. En los procedimientos de selección de consultorías de obras bajo el sistema de entrega de solo formulación o solo diseño, así como en la supervisión de obras, la cuantía de la contratación es punto de referencia para las ofertas, conforme lo siguiente:</p> <p>a. Oferta económica limitada: la oferta económica de los postores no debe ser menor al 90% de la cuantía de la contratación. Los evaluadores descalifican las propuestas que no cumplan el referido rango. Si el límite inferior tiene más de dos (2) decimales, se aumenta en un dígito el valor del segundo decimal. Los evaluadores descalifican las propuestas que no cumplan con el referido límite.</p> <p>5. En los procedimientos de selección en los que se cuente con el diseño de operación y/o mantenimiento o con un diseño definido para el mantenimiento vial, la cuantía es punto de</p>	
--	--	--



	<p>referencia para las ofertas. En la estrategia de contratación se puede optar entre dos métodos de evaluación de ofertas:</p> <p>a. Oferta económica limitada: la oferta económica de los postores debe encontrarse en el rango entre el 95% y 110% de la cuantía de la contratación. Los evaluadores descalifican las propuestas que no cumplan el referido rango.</p> <p>b. Oferta económica fija al 100%: la oferta económica de los postores corresponde al 100% de la cuantía de la contratación. En este caso, solo se realiza la evaluación técnica de las ofertas, sobre cien puntos.</p> <p>6. Todos los actos se realizan a través del SEACE de la Pladicop, incluyendo la subsanación de ofertas.</p>	
e) Otorgamiento de la buena pro	<p>1. Definida la oferta ganadora, los evaluadores otorgan la buena pro, mediante su publicación en el SEACE de la Pladicop, incluyendo los documentos que sustenten los resultados de la admisión, calificación, evaluación y el otorgamiento de la buena pro.</p> <p>2. En caso de haber sorteo por desempate, éste se realiza a través del SEACE de la Pladicop.</p> <p>3. En caso hayan presentado dos o más ofertas, el consentimiento de la buena pro es publicado a través del SEACE de la Pladicop al día siguiente de vencido el plazo correspondiente para interponer recurso de apelación, sin que los postores hayan ejercido el derecho de interponer dicho recurso.</p> <p>En caso de que se haya presentado una sola oferta, el consentimiento de la buena pro se produce el mismo día de la notificación de su otorgamiento.</p>	<p>Artículos 80, 81, 82, 83 y 84 del Reglamento.</p>

2.2 EVALUACIÓN DE OFERTAS ECONÓMICAS QUE SUPEREN LA CUANTÍA DE LA CONTRATACIÓN

2.2.1. En caso la oferta económica del postor que obtiene el mejor puntaje total supere la cuantía de la contratación, se siguen los siguientes pasos:

- La DEC gestiona la solicitud de la ampliación de la certificación o previsión presupuestal correspondiente. De otorgarse la ampliación, se procede a adjudicar la buena pro.
- De no contar con la ampliación de la certificación o previsión presupuestal, los evaluadores negocian con el postor que obtuvo el mejor puntaje total la reducción del monto o la reducción de las prestaciones o condiciones del requerimiento, conforme al numeral 132.1 del artículo 132 (servicios) o del numeral 167.1 del artículo 167 del Reglamento (consultorías de obra), según corresponda considerando el objeto contractual.

- c) En caso el postor con el mejor puntaje no acepte, se procede a negociar con los siguientes postores en orden de prelación. Si el postor que procede en el orden de prelación ofertó un monto por debajo de la cuantía de la contratación, se le adjudica la buena pro.
- d) En caso el postor que obtuvo el mejor puntaje total sí reduzca su oferta económica pero la reducción no se encuentre dentro de la cuantía de la contratación, se solicita la ampliación de la certificación de crédito presupuestario y/o previsión presupuestal correspondiente. En caso se otorgue la ampliación, se adjudica la buena pro. Caso contrario, se puede optar por: negociar con los siguientes postores en el orden de prelación o declarar desierto el procedimiento de selección.
- e) Las decisiones adoptadas por los evaluadores en la negociación constan en actas que se publican en el SEACE de la Pladicot y se sustentan en el principio de valor por dinero, priorizando el cumplimiento de la finalidad pública de la contratación.

2.3 CONSIDERACIONES PARA TODOS LOS PROVEEDORES:

- 2.3.1 Para registrarse como participante en un procedimiento de selección convocado por una entidad contratante, es necesario que los proveedores cuenten con inscripción vigente ante el Registro Nacional de Proveedores (RNP) que administra el Organismo Especializado para las Contrataciones Públicas Eficientes (OECE). Para obtener mayor información, se puede ingresar a la siguiente dirección electrónica: www.rnp.gob.pe.
- 2.3.2 Los proveedores que deseen registrar su participación deben ingresar al SEACE de la Pladicot utilizando su certificado (usuario y contraseña).
- 2.3.3 No pueden formularse consultas ni observaciones respecto del contenido de una ficha de homologación aprobada, aun cuando el requerimiento haya sido homologado parcialmente respecto a las características técnicas, requisitos de calificación y/o condiciones de ejecución. Las consultas y observaciones que se formulen sobre el particular se tienen como no presentadas.
- 2.3.4 Las declaraciones juradas, formatos o formularios previstos en las bases que conforman la oferta deben estar debidamente firmados por el postor (firma manuscrita o digital, según la Ley N° 27269, Ley de Firmas y Certificados Digitales). No se acepta insertar la imagen de una firma o visto. Las ofertas se presentan foliadas en todas sus hojas. El postor, el representante legal, apoderado o mandatario designado se hace responsable de la totalidad de los documentos que se incluyen en la oferta. El postor es responsable de verificar, antes de su envío, que el archivo pueda ser descargado y su contenido sea legible.
- 2.3.5 En el caso que, al registrarse como participante, el proveedor presente una declaración jurada de desafectación del impedimento debido a parentesco establecido en el inciso 2 del numeral 30.1 del artículo 30 de la Ley, se debe incluir como requisito adicional de admisión de su oferta la acreditación documental de su condición de desafectación, conforme a lo señalado en el numeral 39.4 del artículo 39 del Reglamento.

2.4 CONSIDERACIONES ADICIONALES PARA LOS CONSORCIOS:

- 2.4.1 En el caso de consorcios, basta que uno de sus integrantes se haya registrado como participante en el procedimiento de selección, para lo cual dicho integrante debe contar con inscripción vigente en el RNP como proveedor de servicios. Los demás integrantes del consorcio deben contar con inscripción vigente en el RNP en las demás etapas del procedimiento de selección. No se considera consorcio a la asociación de personas de duración ilimitada o indefinida que, denominándose consorcios, han sido constituidas como personas jurídicas en los Registros Públicos.
- 2.4.2 Tratándose de procedimientos cuyo objeto sea una consultoría de obras, cada integrante del consorcio debe contar con inscripción en el RNP como consultor de obra, en al menos una de las especialidades requeridas por la entidad en función al objeto del procedimiento, siempre que en conjunto cumplan con todas las especialidades requeridas; asimismo, cada



integrante del consorcio debe contar con inscripción en la categoría que corresponda según el monto de la cuantía del procedimiento de selección o en una categoría superior.

- 2.4.3 Los integrantes de un consorcio no pueden presentar ofertas individuales ni conformar más de un consorcio en un procedimiento de selección, o en un determinado ítem cuando se trate de procedimientos de selección según relación de ítems. Tratándose de un procedimiento por relación de ítems, los integrantes del consorcio pueden participar en ítems distintos al que se presentaron en consorcio, sea en forma individual o en consorcio.
- 2.4.4 Como parte de los documentos de su oferta el consorcio debe presentar la promesa de consorcio con firmas digitales de todos sus integrantes o, en su defecto, firmas legalizadas, de ser el caso, en la que se consigne lo siguiente:
- 2.4.5
- a) La identificación de los integrantes del consorcio. Se debe precisar el nombre completo o la denominación o razón social de los integrantes del consorcio, según corresponda.
 - b) La designación del representante común del consorcio.
 - c) El domicilio común del consorcio.
 - d) El correo electrónico común del consorcio, al cual se dirigen todas las comunicaciones remitidas por la entidad contratante al consorcio durante el proceso de contratación, siendo éste el único válido para todos los efectos.
 - e) Las obligaciones que correspondan a cada uno de los integrantes del consorcio.
 - f) El porcentaje del total de las obligaciones de cada uno de los integrantes respecto del objeto del contrato. Dicho porcentaje debe ser expresado en número entero, sin decimales.
- 2.4.6 La información contenida en los literales a), e) y f) precedentes no puede ser modificada con ocasión de la suscripción del contrato de consorcio, ni durante la etapa de ejecución contractual. En tal sentido, no cabe variación alguna en la conformación del consorcio, por lo que no es posible que se incorpore, sustituya o separe a un integrante.
- 2.4.7 El representante común tiene facultades para actuar en nombre y representación del consorcio en todos los actos referidos al procedimiento de selección, suscripción y ejecución del contrato, con poderes suficientes para ejercitar los derechos y cumplir las obligaciones que se deriven de su calidad de postor y de contratista hasta la conformidad o liquidación del contrato, según corresponda. El representante común no debe encontrarse impedido, inhabilitado ni suspendido para contratar con el Estado. Para cambiar al representante común, todos los integrantes del consorcio deben firmar (mediante firmas legalizadas o firmas digitales) el documento en el que conste el acuerdo, el cual surte efectos cuando es notificado a la entidad contratante.

Las declaraciones juradas, formatos o formularios previstos en las bases que conforman la oferta deben estar debidamente firmados por el postor (firma manuscrita o digital, según la Ley N° 27269, Ley de Firmas y Certificados Digitales).

- 2.4.8 En el caso de consorcios las declaraciones juradas, formatos o formularios previstos en las bases que conforman la oferta deben estar debidamente firmados por el representante común o por todos los integrantes del consorcio, según corresponda (firma manuscrita o digital, según la Ley N° 27269, Ley de Firmas y Certificados Digitales). En el caso de los documentos que deban suscribir todos los integrantes del consorcio, la firma es seguida de la razón social o denominación de cada uno de ellos. Lo mismo aplica en caso deban ser suscritos en forma independiente por cada integrante del consorcio, de acuerdo con lo establecido en los documentos del procedimiento de selección. En el caso de un consorcio integrado por una persona natural, basta que la persona natural indique debajo de su firma sus nombres y apellidos completos.
- 2.4.9 La acreditación del requisito de calificación de la experiencia del postor se realiza en base a la documentación aportada por los integrantes del consorcio que se hubieran comprometido a ejecutar conjuntamente las obligaciones vinculadas directamente al objeto materia de la contratación, de acuerdo con lo declarado en la promesa de consorcio. Para ello se debe seguir los siguientes pasos.



- a) Primer paso: obtener el monto de facturación por cada integrante del consorcio, el cual se obtiene de la sumatoria de montos facturados por éste que, a criterio del evaluador han sido acreditados conforme a las bases, correspondiente a las contrataciones ejecutadas en forma individual y/o consorcio.

En caso un integrante del consorcio presente facturación de contrataciones ejecutadas en consorcio, se considera el monto que corresponda al porcentaje de las obligaciones del referido integrante consorcio. Este porcentaje debe estar consignado expresamente en la promesa o en el contrato de consorcio, de lo contrario, no se considera la experiencia ofertada en consorcio.

- b) Segundo paso: verificar si el integrante del consorcio que acredita la mayor experiencia cumple con un determinado porcentaje de participación. En caso la entidad contratante haya establecido en las bases un porcentaje determinado de participación en la ejecución del contrato, para el integrante del consorcio que acredite mayor experiencia, debe verificarse que éste cumple con dicho parámetro a efectos de considerar su experiencia. En el caso de consultoría de obras, la mayor experiencia que se acredita se refiere a la experiencia en la especialidad requerida.
- c) Tercer paso: sumatoria de experiencia de los consorciados. Para obtener la experiencia del consorcio se suma el monto de facturación aportado por cada integrante que cumple con lo señalado previamente.

2.4.10 Para calificar la experiencia del postor no se toma en cuenta la documentación presentada por el o los consorciados que asumen las obligaciones referidas a las siguientes actividades:

- i) Actividades de carácter administrativo o de gestión como facturación, financiamiento, aporte de garantías, entre otras.
- ii) Actividades relacionadas con asuntos de organización interna, tales como representación u otros aspectos que no se relacionan con la ejecución de las prestaciones, entre otras.

2.4.11 En los procedimientos de selección por paquete, para la elaboración de las fichas técnicas o los estudios de pre inversión, de proyectos de inversión, según corresponda, y del expediente técnico o documentos equivalente, los integrantes del consorcio deben contar con inscripción en el RNP como proveedores de servicios o consultores de obra, según la obligación asumida en la promesa de consorcio, conforme a lo siguiente:

- i) Los integrantes del consorcio que se hayan obligado a elaborar la ficha técnica o los estudios de preinversión deben encontrarse inscritos en el RNP como proveedores de servicios o como consultores de obras.
- ii) Los integrantes del consorcio que se hayan obligado a elaborar el expediente técnico deben encontrarse inscritos en el RNP como consultores de obra, en al menos una de las especialidades requeridas por la entidad en función al objeto del procedimiento, siempre que en conjunto cumplan con todas las especialidades requeridas; asimismo, cada integrante del consorcio que se obligue a elaborar el expediente técnico debe contar con inscripción en la categoría que corresponda según el monto de la cuantía del procedimiento de selección o en una categoría superior.

2.4.12 Los integrantes del consorcio son responsables de que su inscripción en el RNP se encuentre vigente, así como no estar inhabilitado o suspendido al registrarse como participantes, en la presentación de ofertas, en el otorgamiento de la buena pro y en el perfeccionamiento del contrato.

2.4.13 Los integrantes de un consorcio se encuentran obligados solidariamente a responder frente a la entidad contratante por los efectos patrimoniales que ésta sufra como consecuencia de la actuación de dichos integrantes, ya sea individual o conjunta, durante el procedimiento de



selección y la ejecución contractual.

CAPÍTULO III RECURSO DE APELACIÓN

3.1. ACCESO AL EXPEDIENTE DE CONTRATACIÓN

Una vez otorgada la buena pro, la dependencia encargada de las contrataciones está en la obligación de permitir el acceso de los participantes y postores al expediente de contratación, con excepción de la información calificada como secreta, confidencial o reservada por la normativa de la materia y de aquella correspondiente a las ofertas que no fueron admitidas, a más tardar dentro del día hábil siguiente de haberse solicitado por escrito.

A efectos de recoger la información de su interés, los postores pueden valerse de distintos medios, tales como: (i) la lectura y/o toma de apuntes, (ii) la captura y almacenamiento de imágenes, e incluso (iii) pueden solicitar copia de la documentación obrante en el expediente, siendo que, en este último caso, la entidad contratante debe entregar dicha documentación en el menor tiempo posible, previo pago de la tasa por tal concepto previsto en el Texto Único de Procedimientos Administrativos (TUPA) de la respectiva entidad contratante.

3.2. RECURSO DE APELACIÓN

A través del recurso de apelación se pueden impugnar los actos dictados durante el desarrollo del procedimiento de selección hasta antes del perfeccionamiento del contrato, incluyendo aquellos que declaren la nulidad de oficio, la cancelación del procedimiento de selección y otros actos emitidos por la entidad contratante que afecten la continuidad de este.

El recurso de apelación se presenta ante la mesa de partes digital o física del Tribunal de Contrataciones Públicas y es resuelto por éste.

3.3. PLAZOS DE INTERPOSICIÓN DEL RECURSO DE APELACIÓN

La apelación contra el otorgamiento de la buena pro o contra los actos dictados con anterioridad a ella se interpone, como máximo, dentro de los ocho (8) días hábiles siguientes de haberse notificado el otorgamiento de la buena pro a través del SEACE de la Pladicop.

En el caso de la apelación contra los actos dictados con posterioridad al otorgamiento de la buena pro, contra la declaración de nulidad, cancelación y declaratoria de desierto del procedimiento de selección, el plazo indicado en el párrafo precedente se contabiliza desde que se toma conocimiento del acto que se desea impugnar. Se considera que se ha tomado conocimiento en el día de la publicación en el SEACE de la Pladicop del acto que se desea impugnar.



CAPÍTULO IV DEL CONTRATO

4.1. REQUISITOS PARA EL PERFECCIONAMIENTO DEL CONTRATO

Para perfeccionar el contrato, el proveedor o proveedores adjudicados presentan los siguientes requisitos de conformidad con el artículo 88 del Reglamento:

REQUISITO	CONSIDERACIONES ADICIONALES	BASE LEGAL
a) Garantías, salvo de casos excepción.	<p>En los contratos de consultorías, consultorías de obras y servicios de mantenimiento vial el postor ganador de la buena pro presenta una garantía de fiel cumplimiento por una suma equivalente al 10% del monto del contrato original.</p> <p>La garantía de fiel cumplimiento puede ser: (i) fideicomiso, considerando que, para consultorías y servicios de mantenimiento vial, el fideicomiso como garantía de fiel cumplimiento procede solo en caso el plazo de ejecución del contrato supere los 90 días calendario, (ii) carta fianza financiera, (iii) contrato de seguro o (iv) retención de pago.</p> <p>Asimismo, en la sección específica de las bases pueden considerarse la presentación de: i) garantía de fiel cumplimiento de prestaciones accesorias y ii) garantía por adelantos directos, siempre que se cumplan las condiciones señaladas en el Reglamento.</p> <p>La retención de pago como garantía de fiel cumplimiento o de prestaciones accesorias aplica para ítems cuya cuantía adjudicada sea igual o menor a S/ 480 000,00 (cuatrocientos ochenta mil y 00/100 soles) en el caso de consultorías, consultorías de obra y servicios de mantenimiento vial. En el caso de las micro y pequeñas empresas estas pueden otorgar como garantía de fiel cumplimiento la retención de pago por parte de la entidad contratante con independencia de la cuantía de la contratación.</p> <p>Excepciones: Conforme a lo dispuesto en el literal a) del artículo 139 del Reglamento, en los contratos de servicios cuyos montos sean menores o iguales a cincuenta (50) UIT, no corresponde presentar garantía de fiel cumplimiento de contrato ni garantía de fiel cumplimiento por prestaciones accesorias. Esta excepción no aplica cuando la sumatoria de los contratos derivados de procedimientos de selección por relación de ítems, adjudicados a un mismo postor, superen el monto señalado.</p>	<p>Numerales 61.4 y 61.5 del artículo 61 de la Ley.</p> <p>Artículos 88, 113, 114, 115, 116, 137, 138, 139 y 178 del Reglamento.</p>
b) Contrato de consorcio, de ser el caso.	<p>En caso el postor ganador de la buena pro sea un consorcio, el contrato de consorcio se formaliza mediante documento privado con firmas legalizadas de cada uno de los integrantes ante notario público, el cual debe cumplir con los siguientes requisitos:</p> <ol style="list-style-type: none">Contener la información mínima indicada en el numeral 2.3.3 del Capítulo II de las presentes bases.Identificar al integrante del consorcio a quien se efectúa el pago y emite la respectiva factura o, en caso de llevar contabilidad independiente, señalar el Registro Único de Contribuyentes (RUC) del	<p>Literal b) del artículo 88 del Reglamento</p>



	<p>consorcio.</p> <p>c. Consignar las firmas legalizadas ante notario público de cada uno de los integrantes del consorcio, de sus apoderados o de sus representantes legales, según corresponda.</p> <p>Lo indicado no excluye la información adicional que pueda consignarse en el contrato de consorcio con el objeto de regular su administración interna, como es el régimen y los sistemas de participación en los resultados del consorcio, al que se refiere el artículo 448 de la Ley N° 26887, Ley General de Sociedades.</p> <p>En ningún caso puede aceptarse la presentación de la promesa de consorcio que fue parte de la oferta, independientemente de que dicha promesa contenga firmas legalizadas ante notario.</p>	
c) Código de cuenta interbancaria (CCI) o, en el caso de proveedores no domiciliados, el número de cuenta bancaria y nombre de la entidad bancaria en el exterior.	<p>El CCI es requisito indispensable para realizar una transferencia entre cuentas de bancos diferentes, siendo requerido para efectuar el pago a los proveedores domiciliados en el Perú.</p> <p>Para los proveedores no domiciliados, corresponde el número de cuenta bancaria y nombre de la entidad bancaria en el exterior.</p>	<p>Artículo 67 de la Ley.</p> <p>Artículo 88 del Reglamento.</p>
d) Documento que acredite que cuenta con facultades para perfeccionar el contrato, cuando corresponda.	<p>Corresponde a la vigencia del poder del representante legal que acredite que cuenta con facultades para perfeccionar el contrato. Asimismo, corresponde que el representante legal presente copia de su DNI.</p> <p>En el caso de personas naturales, se solicita la copia del DNI del postor.</p> <p>En el caso de consorcios, además de los documentos mencionados que deben ser presentados por cada uno de los integrantes del consorcio que suscriban la promesa de consorcio, según corresponda, se presenta copia del DNI del representante común del consorcio.</p>	<p>Literal d) del numeral 88.1 del artículo 88 del Reglamento</p>
e) Institución Arbitral elegida por el postor, de corresponder.	<p>Este requisito es obligatorio para todos los contratos que superen las diez (10) UIT¹. Desde el 1 de enero de 2026, la institución arbitral elegida debe encontrarse inscrita en el Registro de Instituciones Arbitrales y Centros de Administración de Juntas de Prevención y Resolución de Disputas (REGAJU).</p>	<p>Artículos 77, 83 y 84 de la Ley, así como la Décima Disposición Complementaria Transitoria de la Ley.</p> <p>Artículo 88 del Reglamento</p>

4.2. PERFECCIONAMIENTO DEL CONTRATO

El postor ganador de la buena pro debe presentar los requisitos para perfeccionar el contrato dentro del plazo de ocho o cinco días hábiles, según corresponda, contabilizados desde el día siguiente al registro del consentimiento de la buena pro en el SEACE de la Pladicop o de

¹ De conformidad con el numeral 84.1 del artículo 84 de la Ley, el arbitraje puede ser ad hoc solo en los casos en los que el monto de la controversia no supere las diez (10) UIT.

que ésta haya quedado administrativamente firme, de conformidad con el procedimiento y plazos dispuestos en los artículos 88, 89, 90, 91 y 168 del Reglamento.

Cabe indicar que numeral 87.3 del artículo 87 del Reglamento establece que la entidad contratante suscribe el contrato mediante firma digital, en caso de que el postor adjudicado con la buena pro cuente con certificado digital emitido por una entidad de certificación, de acuerdo con la normativa de la materia. Excepcionalmente, la entidad contratante con el debido sustento puede proceder a la firma del contrato mediante medios manuales.

4.3. CONSIDERACIONES PARA LOS CONSORCIOS

4.3.1 Las garantías que presenten los consorcios para el perfeccionamiento del contrato durante la ejecución contractual y para la interposición de los recursos impugnativos, además de cumplir con las condiciones establecidas en la Ley y el Reglamento, deben consignar expresamente el nombre completo o la denominación o razón social de los integrantes del consorcio, en calidad de garantizados, de lo contrario no pueden ser aceptadas por las entidades contratantes o el Tribunal de Contrataciones Públicas. No se cumple el requisito antes indicado si se consigna únicamente la denominación del consorcio.

4.3.2 Para que un consorcio solicite la retención del 10% del monto del contrato original en calidad de garantía de fiel cumplimiento, según lo señalado en el artículo 114 del Reglamento, todos los integrantes del consorcio deben acreditar en su oferta la condición de micro o pequeña empresa, sin perjuicio que puedan acreditarlo al momento del perfeccionamiento del contrato.

4.4. CONSIDERACIONES PARA LAS GARANTÍAS FINANCIERAS

4.4.1. En caso de garantías financieras, estas deben ser incondicionales, solidarias, irrevocables y de realización automática en el país, al solo requerimiento de la respectiva entidad contratante bajo responsabilidad de las empresas que las emiten. Las empresas que emitan garantías financieras deben encontrarse bajo la supervisión directa de la Superintendencia de Banca, Seguros y Administradoras Privadas de Fondos de Pensiones (en adelante, SBS), contar con clasificación de riesgo B o superior, y deben estar autorizadas para emitir garantías o estar consideradas en la última lista de bancos extranjeros de primera categoría que periódicamente publica el Banco Central de Reserva del Perú.

4.4.2. La clasificadora de riesgo que asigna la clasificación a la empresa que emite la garantía debe encontrarse listada en el portal web de la SBS (<http://www.sbs.gob.pe/sistema-financiero/clasificadoras-de-riesgo>).

4.4.3. Se debe identificar en la página web de la clasificadora de riesgo respectiva, cuál es la clasificación vigente de la empresa que emite la garantía, considerando la vigencia a la fecha de emisión de la garantía. Para fines de lo establecido en el artículo 61 de la Ley, se requiere la clasificación de riesgo B o superior.

4.4.4. Si la empresa que otorga la garantía cuenta con más de una clasificación de riesgo emitida por distintas empresas listadas en la sede digital de la SBS, basta que en una de ellas cumpla con la clasificación mínima establecida en la Ley.

4.4.5. En caso exista alguna duda sobre la clasificación de riesgo asignada a la empresa emisora de la garantía, se debe consultar a la clasificadora de riesgos respectiva.

4.4.6. Además de cumplir con el requisito referido a la clasificación de riesgo, a efectos de verificar si la empresa emisora se encuentra autorizada por la SBS para emitir garantías, debe revisarse la sede digital de dicha entidad (<http://www.sbs.gob.pe/sistema-financiero/relacion-de-empresas-que-se-encuentran-autorizadas-a-emitar-cartas-fianza>).

4.5. CONSIDERACIONES PARA LOS DOCUMENTOS PÚBLICOS Y PRIVADOS EXTENDIDOS



EN EL EXTRANJERO

En el caso que los documentos requeridos para el perfeccionamiento del contrato incluyan documentos públicos extendidos en el exterior, a los que no sea aplicable el Convenio de la Apostilla, se debe tener en cuenta que, de conformidad con lo previsto en el artículo 137 del Reglamento Consular del Perú, aprobado mediante Decreto Supremo N° 032-2023-RE², para que estos surtan efectos legales en el Perú deben estar legalizados por los funcionarios consulares peruanos competentes, cuyas firmas deben ser autenticadas posteriormente por el área competente del órgano de línea consular, además de cumplir con los requisitos adicionales que contemple la legislación peruana para su validez en el Perú.

4.6. DISPOSICIONES FINALES

Todos los demás aspectos del presente procedimiento de selección no contemplados en las bases se rigen por la Ley y su Reglamento, así como por las disposiciones legales vigentes.

² Decreto Supremo que aprueba el Reglamento Consular del Perú y que modifica el Reglamento de la Ley del Servicio Diplomático de la República en lo que corresponde a los cargos de los funcionarios consulares.



SECCIÓN ESPECÍFICA

CONDICIONES ESPECIALES DEL PROCEDIMIENTO DE SELECCIÓN

(EN ESTA SECCIÓN LA ENTIDAD CONTRATANTE DEBE COMPLETAR LA INFORMACIÓN EXIGIDA, DE ACUERDO CON LAS INSTRUCCIONES INDICADAS)



CAPÍTULO I GENERALIDADES

1.1. BASE LEGAL

- Ley N° 32069, Ley General de Contrataciones Públicas
- Decreto Supremo N° 009-2025-EF, Decreto supremo que aprueba el Reglamento de la Ley General de Contrataciones Públicas.
- Ley de Presupuesto del Sector Público para el año fiscal 2025.
- Ley de Equilibrio Financiero del Presupuesto del Sector Público del año fiscal 2025.
- Directivas y Comunicados emitidos por el Organismo Especializado para las Contrataciones Públicas Eficientes – OECE.
- Decreto Legislativo N° 1071, Ley de Arbitraje, modificado por Decreto de Urgencia N° 020-2020.
- Resolución de Gerencia General N° 011-2025-AM/GG que aprueba el Plan Anual de Contrataciones del año 2025.

Las referidas normas incluyen sus respectivas disposiciones ampliatorias, modificatorias y conexas, de ser el caso.

1.2. ENTIDAD CONTRATANTE

Nombre : ACTIVOS MINEROS S.A.C, en adelante **AMSAC**
RUC N° : 20103030791
Domicilio legal : Calle Domingo Elías N° 150, Miraflores, Lima
Teléfono: : 204-9000
Correo electrónico: : **fernando.mendiola@amsac.pe**
wenceslao.colca@amsac.pe

1.3. OBJETO DE LA CONVOCATORIA

El presente procedimiento de selección tiene por objeto la contratación del **SERVICIO DE CONSULTORÍA DE MONITOREO BIOLÓGICO, SUELOS, TEJIDO VEGETAL Y ESTUDIO AGROSTOLOGICO EN LOS PROYECTOS DE LA ZONA RURAL CALIOC CHACRAPUQUIO 4 ETAPAS Y LAS ZONAS URBANAS DE LADERAS DE LOS 5 BARRIOS DE OROYA ANTIGUA, A CARGO DE ACTIVOS MINEROS S.A.C.**

1.4. CUANTÍA DE LA CONTRATACIÓN³

La cuantía de la contratación no se dará a conocer a los proveedores de conformidad con lo determinado en la estrategia de contratación y lo dispuesto en el numeral 53.4 del artículo 53 del Reglamento.

1.5. EXPEDIENTE DE CONTRATACIÓN

El expediente de contratación fue aprobado el **27 de junio del 2025**.

1.6. FUENTE DE FINANCIAMIENTO

FIDEICOMISO AMBIENTAL de acuerdo con lo establecido en el **numeral 11** de los Términos de Referencia del expediente de contratación.

³ El monto de la cuantía de la contratación indicado en esta sección de las bases no debe diferir del monto de la cuantía de la contratación consignado en la ficha del procedimiento de selección en el SEACE de la Pladicip. No obstante, de existir contradicción entre estos montos, prima el monto de la cuantía de la contratación indicado en las bases.

CAPÍTULO II DEL PROCEDIMIENTO DE SELECCIÓN

2.1 CRONOGRAMA DEL PROCEDIMIENTO DE SELECCIÓN

Según el cronograma de la ficha de selección de la convocatoria publicada en el SEACE de la Pladicip.

2.2 CONTENIDO DE LAS OFERTAS

La oferta contiene **UN ÍNDICE DE DOCUMENTOS**⁴ y la siguiente documentación:

2.2.1 Documentación de presentación obligatoria

2.2.1.1 Documentos para la admisión de la oferta:

Los evaluadores verifican la presentación de los documentos señalados en el presente acápite. De no cumplir con lo requerido, la oferta se considera no admitida. Los evaluadores no pueden incorporar documentos adicionales para la admisión de la oferta a los establecidos en este acápite.

- a) Declaración jurada de datos del postor. **(Anexo N° 1)**
- b) Pacto de integridad **(Anexo N° 2)**
- c) Documento que acredite la representación de quien suscribe la oferta.

En caso de persona jurídica, copia del certificado de vigencia de poder del representante legal, apoderado o mandatario designado para tal efecto.

En caso de persona natural, copia del documento nacional de identidad o documento análogo. Cuando la persona natural cuente con apoderado, copia del poder otorgado y copia del documento nacional de identidad o documento análogo del apoderado.

En el caso de consorcios, estos documentos deben ser presentados por cada uno de los integrantes del consorcio que suscriba la promesa de consorcio, según corresponda.

Advertencia

De acuerdo con el artículo 4 del Decreto Legislativo N° 1246, Decreto Legislativo que aprueba diversas medidas de simplificación administrativa, las entidades están prohibidas de exigir a los administrados o usuarios la información que puedan obtener directamente mediante la interoperabilidad a que se refieren los artículos 2 y 3 de dicho Decreto Legislativo. En esa medida, si la entidad⁵ contratante es usuaria de la Plataforma de Interoperabilidad del Estado – PIDE⁶ y siempre que el servicio web se encuentre activo en el Catálogo de Servicios de dicha plataforma, no corresponde exigir el certificado de vigencia de poder y/o documento nacional de identidad.

- d) Declaración jurada declarando que: (i) es responsable de la veracidad de los documentos e información de la oferta, y (ii) no se encuentra impedido para contratar con el Estado, de acuerdo con el artículo 33 de la Ley. **(Anexo N° 3)**
- e) Promesa de consorcio con firmas digitales, o en su defecto, firmas legalizadas, de ser el caso, en la que se consigne los integrantes, el representante común, el domicilio

⁴ La omisión del índice no determina la no admisión de la oferta.

⁵ **AMSAC NO es usuaria de la Plataforma de Interoperabilidad del Estado - PIDE**

⁶ Para mayor información de las Entidades usuarias y del Catálogo de Servicios de la Plataforma Nacional de Interoperabilidad – PIDE ingresar al siguiente enlace <https://www.gob.pe/741-plataforma-nacional-de-interoperabilidad>

común y las obligaciones a las que se compromete cada uno de los integrantes del consorcio, así como el porcentaje equivalente a dichas obligaciones. **(Anexo N° 4)**

- f) Documentación que acredite la desafectación del impedimento, en caso el proveedor al registrarse como participante hubiera presentado la Declaración Jurada de Desafectación del Impedimento **(Anexo N° 5)**, de conformidad con el numeral 39.4 del artículo 39 del Reglamento

Advertencia

El requisito indicado en el literal f) únicamente se solicita al proveedor que al registrarse hubiera presentado la Declaración Jurada de Desafectación del Impedimento.

- g) Oferta económica **(Anexo N° 6)**. En caso el requerimiento contenga prestaciones accesorias, la oferta económica individualiza los montos correspondientes a las prestaciones principales y las prestaciones accesorias.

En la oferta económica se incluye la estructura de costos, en el caso de consultoría de obras y de mantenimiento vial que incluye el diseño de la operación y mantenimiento.

2.2.1.2 Documentos para acreditar los requisitos de calificación

Incorporar en la oferta los documentos que acreditan los **“Requisitos de Calificación”** que se detallan en el Capítulo III de la presente sección de las bases.

2.2.2 Documentación de presentación facultativa:

- 2.2.2.1 Incorporar en la oferta los documentos que acreditan los **“Factores de Evaluación”** establecidos en el Capítulo IV de la presente sección de las bases, a efectos de obtener el puntaje previsto en dicho Capítulo para cada factor.
- 2.2.2.2 En el caso de los proveedores que gocen del beneficio de la exoneración del IGV previsto en la Ley N° 27037, Ley de Promoción de la Inversión en la Amazonía, presentan adicionalmente una Declaración Jurada de cumplimiento de condiciones para la aplicación de la exoneración del IGV. **(Anexo N° 13)**

Advertencia

Los evaluadores no pueden exigir al postor la presentación de documentos que no hayan sido indicados en los acápites “Documentos para la admisión de la oferta”, “Requisitos de calificación” y “Factores de evaluación”.

2.3 REQUISITOS PARA PERFECCIONAR EL CONTRATO

El postor ganador de la buena pro debe presentar los siguientes documentos para perfeccionar el contrato:

- a) Garantía de fiel cumplimiento del contrato, autorización de retención **(Anexo 7)** o declaración jurada comprometiéndose a presentar la garantía mediante fideicomiso **(Anexo 8)**, de ser el caso.
- b) Contrato de consorcio con firmas legalizadas ante notario público de cada uno de los integrantes de ser el caso.
- c) Código de cuenta interbancaria (CCI) o, en el caso de proveedores no domiciliados, el número de su cuenta bancaria y nombre de la entidad bancaria en el exterior. **(Anexo 17)**
- d) Copia de la vigencia del poder del representante legal del postor que acredite que cuenta con facultades para perfeccionar el contrato, cuando corresponda. Documento que no debe tener una antigüedad mayor a 30 días calendario contabilizados desde su fecha de

- emisión
- e) Copia de DNI del postor en caso de persona natural o de su representante legal en caso de persona jurídica.
 - f) Autorización de notificaciones durante la ejecución del contrato al correo electrónico contemplado en el contrato (**Anexo N° 9**).
 - g) El detalle de los precios unitarios y gastos generales del precio ofertado.
 - h) Institución Arbitral elegida por el postor (**Anexo N° 10**).
 - i) Copia de la documentación para acreditar los requisitos de calificación correspondientes a la capacidad técnica y profesional, de corresponder.
 - j) **Domicilio u oficina de enlace en la ciudad de Lima** y correo electrónico para efectos de la notificación durante la ejecución del contrato.
 - k) Copia de la Ficha RUC de la empresa.
 - l) Copia de la constitución de la empresa y sus modificatorias debidamente actualizado.
 - m) Declaración jurada de domicilio legal del contratista. (**Anexo N° 18**)
 - n) Declaración Jurada actualizada de Desafectación de Impedimento (**Anexo N° 14**) y la documentación que acredite dicha desafectación.

Advertencia

- *El requisito indicado en el literal n) únicamente se solicita si el postor adjudicado hubiera presentado la Declaración Jurada de Desafectación del Impedimento en el procedimiento de selección.*
- *De acuerdo con el artículo 4 del Decreto Legislativo N° 1246, las entidades están prohibidas de exigir a los administrados o usuarios la información que puedan obtener directamente mediante la interoperabilidad a que se refieren los artículos 2 y 3 de dicho Decreto Legislativo. En esa medida, si la entidad⁷ contratante es usuaria de la Plataforma de Interoperabilidad del Estado – PIDE⁸ y siempre que el servicio web se encuentre activo en el Catálogo de Servicios de dicha plataforma, no corresponde exigir los documentos previstos en los literales e) y f) del presente numeral.*
- *En caso el postor declare la inaplicabilidad del impedimento Tipo 4.D del inciso 4 del numeral 30.1 del artículo 30 de la Ley, referido a las personas inscritas en el Registro de Deudores Alimentarios Morosos (REDAM) del Poder Judicial presenta la Declaración Jurada respectiva (Anexo N° 17).*

2.4 PERFECCIONAMIENTO DEL CONTRATO

2.4.1. El contrato se perfecciona con la suscripción del documento que lo contiene. La entidad contratante suscribe el contrato mediante firma digital, en caso de que el postor adjudicado con la buena pro cuente con certificado digital emitido por una entidad de certificación, de acuerdo con la normativa de la materia. Excepcionalmente, la entidad contratante con el debido sustento puede proceder a la firma del contrato mediante medios manuales.

2.4.2. La suscripción del contrato se realiza en la **GERENCIA LEGAL de AMSAC**, sito en **CALLE DOMINGO ELIAS N° 150, MIRAFLORES, LIMA**.



⁷ **AMSAC NO es usuaria de la Plataforma de Interoperabilidad del Estado - PIDE**

⁸ Para más información de las entidades usuarias y del Catálogo de Servicios de la Plataforma de Interoperabilidad del Estado – PIDE ingresar al siguiente enlace <https://www.gob.pe/741-plataforma-nacional-de-interoperabilidad>





CAPÍTULO III

REQUERIMIENTO DE CONSULTORÍAS



REQUERIMIENTO PARA CONSULTORÍAS

Advertencia

Al elaborar las bases, los evaluadores incluyen en esta sección el requerimiento que forma parte del expediente de contratación aprobado. El área usuaria es responsable de formular adecuadamente el requerimiento, en coordinación con la dependencia encargada de las contrataciones, de conformidad con el artículo 20 del Reglamento. El requerimiento debe elaborarse de acuerdo con el formato consignado en este capítulo y estar incluido en el cuadro multianual de necesidades.

3.1. FINALIDAD PÚBLICA DE LA CONTRATACIÓN

La presente contratación tiene como finalidad, analizar y verificar la remediación de suelos contaminados en los proyectos de mejoramiento y remediación de suelos en el ámbito de proyectos de la zona rural y zona urbano a cargo de Activos Mineros S.A.C., ubicados en la región de Junín; de esta manera se logrará obtener datos que permitirán evaluar de forma continua la estabilidad de los componentes forestales remediados y evaluar los ecosistemas restaurados.

3.2. DESCRIPCIÓN GENERAL DEL REQUERIMIENTO

Ejecutar un Programa de Monitoreo Biológico (Flora y Fauna), suelos y tejido vegetal y el estudio agrostológico en los proyectos de remediación de suelos a cargo de Activos Mineros S.A.C., ubicados en la región de Junín, a fin de evaluar la remediación de suelos contaminados y estabilización de los ecosistemas ubicados en el área de influencia ambiental de la zona urbana y rural de la ciudad de La Oroya de acuerdo con las metodologías aprobadas y/o aceptadas por las diferentes autoridades competentes, en las frecuencias y ámbito de trabajo de cada uno de los componentes objeto del monitoreo.

- Monitoreo de flora.
- Monitoreo de fauna terrestre.
- Monitoreo de fauna acuática (hidrobiología).
- Monitoreo de suelo a niveles edafológicos
- Monitoreo de tejido vegetal (raíz, tallo y hoja)

3.3. CONDICIONES DE CONTRATACIÓN**a. MODALIDAD DE PAGO**

El contrato se rige por la modalidad de **PRECIOS UNITARIOS**, de conformidad con el numeral 10 de los Términos de Referencia y del artículo 130 del Reglamento.

b. SISTEMA DE ENTREGA

NO APLICA

c. PLAZO DE PRESTACIÓN DEL SERVICIO

El servicio materia de la presente convocatoria se prestan en el plazo de **TRESCIENTOS SESENTA Y CINCO (365) DÍAS CALENDARIO** o hasta culminar con el total de análisis y/o monitoreos requeridos, en concordancia con lo establecido en el numeral 8 de los Términos de Referencia, en la estrategia de contratación y el artículo 105 del Reglamento.

d. LUGAR DE PRESTACIÓN DE SERVICIO

El servicio se presta en la periferia del casco urbano de la ciudad de La Oroya, ubicado en la Provincia de Yauli en el Departamento de Junín.



El programa de monitoreo corresponde a:

- Los proyectos Laderas Barrio Santa Rosa, Laderas Barrio comandante Faura, Laderas Barrio San Luis, Laderas y áreas verdes de los Barrios San Francisco y Chanchamayo, que se ubican en La Oroya Antigua.
- Los proyectos de mejoramiento y remediación de suelos de la primera, segunda, tercera y cuarta etapa (incluyendo pilotos) se localizan en las zonas rurales de la comunidad campesina Huari en la zona denominada Calioc Chacrapuquio que se ubica en el Centro Poblado de Huari, zona Huapata y zona Uchuch.

e. ADELANTOS

NO APLICA

f. PENALIDADES

PENALIDAD POR MORA:

En caso de retraso injustificado del contratista en la ejecución de las prestaciones objeto del contrato, la entidad contratante le aplica automáticamente una penalidad por mora por cada día de atraso que le sea imputable, de conformidad con el artículo 120 del Reglamento.

OTRAS PENALIDADES:

Adicionalmente a la penalidad por mora, se aplican las siguientes penalidades y las descritas en el numeral 13 de los Términos de Referencia.

Otras penalidades			
N°	Supuestos de aplicación de penalidad	Forma de cálculo	Procedimiento de verificación
1	FALLAS DE EQUIPO Y/O FALTA DE CERTIFICADO DE CALIBRACIÓN Y/O CERTIFICADO DE CALIBRACIÓN CADUCO. Cuando se detecte la falla o deficiencia de equipos o éstos no cuenten con los certificados de calibración vigentes lo cual pone en riesgo la veracidad de los datos registrados. La penalidad será por ocurrencia.	0.50 K	Según el informe del administrador del contrato
2	INCUMPLIMIENTO DE LEVANTAMIENTO DE OBSERVACIONES Cuando el contratista no cumpla con realizar el levantamiento de todas las observaciones comunicadas por el administrador de contrato. La penalidad será por ocurrencia (por observación).	0.5 k	Según el informe del administrador del contrato
3	USO DE INSUMOS VENCIDOS Y/O FALTA DE INSUMOS (PARA CONSERVACIÓN DE MUESTRAS) Cuando se detecte que los insumos utilizados como preservantes se encuentran vencidos o presentan alguna característica anómala. La penalidad será por ocurrencia	1 K	Según el informe del administrador del contrato
4	MATERIALES PARA COLECTAR MUESTRAS DETERIORADOS Y/O O SUCIOS Cuando se evidencia que los frascos y/o bolsas donde se coleccionarán las muestras se encuentren en mal estado o sea de material reutilizado. La penalidad será por ocurrencia.	0.5 K	Según el informe del administrador del contrato
5	CRONOGRAMA DE MONITOREO	1K	Según el informe del administrador



	<i>Por incumplimiento injustificado del cronograma de monitoreo emitido por el administrador de contrato, (incluye fechas de desarrollo del servicio, fechas de presentación de informes preliminares e informes finales). La penalidad será por evento y por día.</i>		<i>del contrato</i>
6	REPORTE DE RESULTADOS <i>Cuando se evidencie que el contratista ha realizado los análisis en laboratorios que no se encuentran acreditados como laboratorio de análisis ante INACAL. La penalidad será por evento. Se aplicará la penalidad inmediatamente sea evidenciada</i>	1K	<i>Según el informe del administrador del contrato</i>

Donde K= Una (1) UIT

Nota. Para la penalidad 6, el administrador de contrato procederá a la aplicación inmediata. Para las otras penalidades, se cumplirá el procedimiento descrito en el Numeral 12: Condiciones para otras penalidades del Anexo II. – Condiciones Generales de los Términos de Referencia del presente documento.

La suma de la aplicación de las penalidades por mora y otras penalidades no debe exceder el 10% del monto vigente del contrato o, de ser el caso, del ítem correspondiente.

g. SUBCONTRATACIÓN

El contratista puede subcontratar hasta un máximo del 40% del monto del contrato vigente de conformidad con lo dispuesto en el artículo 108 del Reglamento. Se consideran prestaciones esenciales que no pueden ser materia de subcontratación las siguientes: **actividades directamente con el programa de monitoreo biológico, suelos y tejido vegetal y el estudio agrostológico del objeto de contrato.**

h. FÓRMULAS DE REAJUSTES

NO APLICA

i. FORMA DE PAGO

El pago se realiza de conformidad con lo establecido en el artículo 67 de la Ley.

La entidad contratante paga las contraprestaciones pactadas a favor del contratista dentro de los diez días hábiles siguientes de otorgada la conformidad por parte del área usuaria, y es prorrogable, previa justificación de la demora, por cinco días hábiles.

En el caso que se haya suscrito contrato con un consorcio, el pago se realiza, a quien corresponda, de acuerdo con lo que se indique en el contrato de consorcio.

La entidad contratante realiza el pago de la contraprestación pactada a favor del contratista **EN PAGOS PARCIALES** de acuerdo con lo establecido en el numeral 9 de los Términos de Referencia del expediente de contratación.

Para efectos del pago de las contraprestaciones ejecutadas por el contratista, la entidad contratante debe contar con la siguiente documentación:

- Informe preliminar por cada proyecto de acuerdo con el numeral 6.5 - Entregables de los Términos de Referencia del Expediente de Contratación.
- Documento en el que conste la conformidad de la prestación efectuada suscrita por el servidor responsable del Departamento de Post Cierre y Mantenimiento emitiendo la conformidad de la prestación efectuada.



- Comprobante de pago.

Salvo los documentos que emite la entidad contratante, es decir, de recepción y verificación, así como de conformidad, debe presentar la documentación restante EN LA MESA DE PARTES DE LA ENTIDAD sito en CALLE DOMINGO ELIAS N° 150, MIRAFLORES, LIMA

Advertencia

En caso se verifique que el proveedor tiene multas impagas que no se encuentren en procedimiento coactivo, se incorpora al contrato una cláusula de compromiso de pago de la multa, estableciéndose que durante la ejecución del contrato la entidad contratante retiene de forma prorrateada hasta el 10% del monto del contrato, para el pago o amortización de multas.

j. SOLUCIÓN DE CONTROVERSIAS CONTRACTUALES:

Las controversias que surjan entre las partes durante la ejecución del contrato se resuelven mediante conciliación, cuando se haya pactado, y arbitraje.

Para el arbitraje, el postor ganador de la buena pro selecciona a una de las siguientes Instituciones Arbitrales para administrar el arbitraje:

- 1) Centro Nacional e Internacional de Arbitraje de la Cámara de Comercio de Lima.
- 2) Centro de Análisis y Resolución de Conflictos de la Pontificia Universidad Católica del Perú.
- 3) Centro de Arbitraje y Resolución de Disputas "Alberto Bedoya Saénz" del Colegio de Ingenieros del Perú – Consejo Departamental Lima.
- 4) Centro de Investigación de Arbitraje, Conciliación y Resolución de Conflictos de la Universidad de San Martín de Porres.

3.4. TÉRMINOS DE REFERENCIA



Devolvemos vida al planeta

Términos de Referencia Servicios y Consultorías Formato



Jefe de Post Cierre
y Mantenimiento

Firmado digitalmente por:
NAVARRO CHAVEZ Mauricio
FAU 20103030791 hard
Motivo: Doy V° B°
Fecha: 26/05/2025 18:44:02-0500

Código: S4.1.P1.F3

Versión: 02

SERVICIO DE CONSULTORIA DE MONITOREO BIOLÓGICO, SUELOS, TEJIDO VEGETAL Y ESTUDIO AGROSTOLOGICO EN LOS PROYECTOS DE LA ZONA RURAL CALIOC CHACRAPUQUIO 4 ETAPAS Y LAS ZONAS URBANAS DE LADERAS DE LOS 5 BARRIOS DE OROYA ANTIGUA, A CARGO DE ACTIVOS MINEROS S.A.C.

1. ÁREA SOLICITANTE

El Departamento de Post Cierre y Mantenimiento de la Gerencia de Operaciones de Activos Mineros S.A.C., en adelante AMSAC.

2. FINALIDAD PÚBLICA (JUSTIFICACIÓN)

La presente contratación tiene como finalidad, analizar y verificar la remediación de suelos contaminados en los proyectos de mejoramiento y remediación de suelos en el ámbito de proyectos de la zona rural y zona urbano a cargo de Activos Mineros S.A.C., ubicados en la región de Junín; de esta manera se logrará obtener datos que permitirán evaluar de forma continua la estabilidad de los componentes forestales remediados y evaluar los ecosistemas restaurados.

3. MARCO LEGAL

La prestación solicitada tiene la siguiente legislación básica aplicable:

- Ley Marco del Sistema Nacional de Gestión Ambiental, Ley N° 28245 (2004) y su Reglamento (D.S. N° 008-2005-PCM).
- Ley del Sistema de Evaluación de Impacto Ambiental (SEIA), Ley N° 27446 (2001) y su Reglamento (D.S. N° 019-2009-MINAM).
- Ley del Sistema Nacional de Evaluación y Fiscalización Ambiental (Ley N° 29325) (2009).
- Reglamento de supervisión R.C.D. N° 006-2019-OEFA/CD.
- Ley de Seguridad y Salud en el Trabajo, Ley N° 29783 y su Reglamento, D.S. N° 005-2012-TR y sus modificatorias.
- Texto Único Ordenado de la Ley N° 27444 (D. S. N° 004-2019-JUS). Ley del Procedimiento Administrativo General.
- Ley de Cierre de Minas, Ley N° 28090 (2003), y sus modificatorias, Ley N° 28234 (2004) y Ley N° 28507 (2005).
- Criterios para la Gestión de Sitios Contaminados mediante el D.S. N° 012-2017-MINAM.
- Reglamento del Plan de Cierre de Minas, D.S. N° 033-2005-EM, y sus modificatorias, D.S. N° 035-2006-EM, D.S. N° 045-2006-EM y D.S. N° 0362016-EM.
- Ley que Regula los Pasivos Ambientales de la Actividad Minera, Ley N° 28271 (2004), y su modificatoria, Ley N° 28526 (2005).
- Reglamento de Pasivos Ambientales de la Actividad Minera, D.S. N° 0592005 EM, y su modificatoria, D.S. N° 003-2009-EM.

4. ANTECEDENTES

Activos Mineros S.A.C., en cumplimiento de sus responsabilidades ambientales implementó medidas de remediación de las áreas de suelos afectados por gases y polvos del Complejo Metalúrgico de la Oroya emitidas desde el inicio de las operaciones de este hasta el año 1997 en que se privatizó. Estas medidas se desarrollaron en cumplimiento a los resultados



Coordinador de Post Cierre y
Mantenimiento

Firmado digitalmente por:
CHU WAN Aldo Rafael FAU
20103030791 hard
Motivo: Doy V° B°
Fecha: 23/05/2025 13:08:23-0500



Especialista en Post Cierre
y Mantenimiento

Firmado digitalmente por:
YAURI LEON Juana Iris FAU
20103030791 hard
Motivo: Soy el autor del
documento
Fecha: 21/05/2025 19:20:36-0500

Página 1 de 41

del Estudio realizado por la empresa Consultora Ground Water International (GWI) que fue culminado el 21 de marzo de 2009.

En ese sentido en la zona urbana de la ciudad de La Oroya se estableció el proyecto: Mejoramiento y remediación de suelos contaminados a través del Mejoramiento de laderas con tratamiento paisajístico en la parte superior de los barrios Santa Rosa, San Francisco, San Luis, Comandante Faura y Chanchamayo, considerando en contribuir a la disminución de la contaminación ambiental a través de la remediación de suelos contaminados mediante la reforestación arbustiva de laderas de los 5 barrios.

La intervención de Activos Mineros S.A.C. en la zona rural de la ciudad de La Oroya fue orientada al proyecto Mejoramiento y remediación de suelos en las zonas rurales de Calioc y Chacrapuquio de la Comunidad Campesina Huari, distrito de La Oroya, Yauli - Junín comprendieron la construcción de terrazas de formación lenta, surcos en contorno, incorporación de materia orgánica en los surcos en contorno, rehabilitación de zanjas de infiltración, instalación de plantaciones forestales, y agroforestales, Clausura de pastos naturales, instalación de pastos cultivados en zanjas de infiltración y fortalecimiento de capacidades; las cuales permiten incrementar la cobertura vegetal, de este modo se evita que condiciones eólicas (el viento) y/o las precipitaciones pluviales (agua de escorrentía) arrastren hacia otros lugares los suelos contaminados con metales pesados. Un beneficio colateral del incremento de la cobertura vegetal es que mejora las condiciones para la biodiversidad (flora, fauna).

5. OBJETIVOS DE LA CONTRATACIÓN

5.1. OBJETIVO GENERAL

Realizar el monitoreo de biológico (Flora y Fauna), de suelo, tejido vegetal y estudio agrostológico en los proyectos de remediación de suelos a cargo de Activos Mineros S.A.C., ubicados en la región de Junín, a fin de evaluar la remediación de suelos contaminados y estabilización de los ecosistemas ubicados en el área de influencia ambiental de la zona urbana y rural de la ciudad de La Oroya.

5.2. OBJETIVOS ESPECÍFICOS

- Realizar el monitoreo biológico (flora y fauna) en cada uno de los proyectos objeto de contrato.
- Realizar el monitoreo de suelos y tejido vegetal a niveles edafológicos en las áreas de los proyectos de remediación de suelos en cada uno de los proyectos objeto de contrato
- Realizar el estudio agrostológico en las zonas remediadas de cada uno de los proyectos objeto de contrato

6. CARACTERÍSTICAS Y CONDICIONES DEL SERVICIO

6.1. DESCRIPCIÓN DEL SERVICIO

Ejecutar un Programa de Monitoreo Biológico, suelos y tejido vegetal y el estudio agrostológico de acuerdo con las metodologías aprobadas y/o aceptadas por las diferentes autoridades competentes, en las frecuencias y ámbito de trabajo de cada uno de los componentes objeto del monitoreo.

- Monitoreo de flora.

- Monitoreo de fauna terrestre.
- Monitoreo de fauna acuática (hidrobiología).
- Monitoreo de suelo a niveles edafológicos
- Monitoreo de tejido vegetal (raíz, tallo y hoja)

El Consultor se hará responsable por el deterioro o mala manipulación de las muestras una vez que éstas hayan sido recibidas. Asimismo, en caso de haber alguna observación sobre la toma o tratamiento de la muestra, ésta deberá ser presentada a la Entidad oportunamente.

El plazo para que el Consultor reporte los resultados y emita el informe preliminar de monitoreo es de hasta treinta (30) días calendarios después de culminar el monitoreo en campo.

Luego de que AMSAC envíe las observaciones, el consultor tendrá siete (07) días calendarios para levantar las observaciones y enviar el informe final.

6.1.1. ACTIVIDADES

- El servicio de consultoría se iniciará en la fecha indicada en la Orden de Proceder emitida por el Administrador de contrato. El servicio de consultoría comprende puntualmente los siguientes aspectos:
- Elaborar los expedientes para solicitar la autorización de monitoreo biológico al SERFOR siempre en cuando aplique la vigencia y el carácter obligatorio de estas autorizaciones.
- Caracterizar en términos de composición, riqueza y abundancia, los ecosistemas terrestres presentes en el área de estudio.
- Estimar los índices de diversidad alfa y beta, a partir de la información registrada durante la etapa de campo.
- Identificar especies de flora y fauna amenazadas, listadas en categorías de conservación de acuerdo con la legislación peruana (Decreto Supremo N° 043-2006-AG y Decreto Supremo N° 004-2014-MINAGRI) y normas internacionales (IUCN, CITES y CMS).
- Identificar especies endémicas, especies de distribución restringida que se encuentren en el área de Influencia del estudio y especies con algún uso local.
- Identificar y caracterizar las condiciones ecológicas de los cuerpos de agua presentes en el área de estudio.
- Caracterización de metales pesados en Tejido vegetal y comparación con normas nacionales o internacionales para su interpretación.
- Toma de muestras de acuerdo con los protocolos del laboratorio acreditado ante INACAL (con el cual trabaje el Consultor) y normativas vigentes.
- Análisis en campo (en el caso de aquellos parámetros que requieran y/o sean propuestos para ser realizados in situ). Para la definición de parámetros a ser analizados en campo se deberán tomar en cuenta criterios de aseguramiento de calidad de los resultados.
- Reporte de resultados de campo.

- Reporte de ejecución del Programa de monitoreo.
- Colecta y análisis de muestras en laboratorios acreditados ante INACAL y emisión de resultados.
- Análisis e interpretación de resultados de todas las evaluaciones realizadas en función de la periodicidad de cada componente (semestral).
- Generación de reporte de tendencias, deberá recopilar los resultados históricos hasta la fecha del reporte, en forma gráfica mostrando tendencias de los componentes biológicos establecidos en la propuesta (si tuviera).
- Generación de Informe Final de acuerdo con lo indicado en la sección correspondiente.
- Generación de informe para presentación a las autoridades correspondientes y su respectiva gestión.
- Generación de Base de datos. (Incluye entrega de archivos GIS con los que se generaron las figuras y gráficas).
- Registro fotográfico en alta resolución (300dpi como mínimo) y videos de actividades realizadas y especies identificadas, inventariadas. Posteriormente se recopilarán y enviarán en formato digital al administrador de contrato
- Realizar una descripción de las especies como parte del anexo del informe; dentro de la descripción de las especies de flora y fauna, se deberá incluir los siguientes datos:
 - Clasificación taxonómica: Especie, Género, Reino, Filo, Clase, Orden y Familia
 - Descripción de la especie
 - Importancia Ecológica
 - Estado de conservación que incluya lista MINAGRI, lista CITES, Endemismo, y Clasificación según la UICN.
 - Distribución y hábitat
 - Otros propuestos por el contratista, previa aprobación por el administrador de contrato
- Realizar el estudio agrostológico con la finalidad de determinar su composición botánica, producción, suelos, área cubierta, condición, frecuencia y densidad, etc.
- Cada uno de los especialistas que participan en el monitoreo deberán firmar el informe correspondiente, en señal de participación.

Nota. - Las cantidades de muestras para el análisis y monitoreo, así como los parámetros, ubicación y procedencia, se encuentran especificados en el **Anexo II. - Detalle del Monitoreo Biológico, suelos, tejido vegetal y estudio agrostológico.**

6.1.2. MONITOREO DE FLORA

Este monitoreo permitirá hacer un seguimiento a la composición, abundancia y parámetros comunitarios (diversidad, equidad, riqueza, etc.) de la flora asociada a los principales componentes del área del PAM. De igual manera permitirá identificar los posibles impactos (positivos y/o negativos) asociados a los PAM, diferenciándolos de las variaciones naturales de la flora. Adicionalmente, se identificarán aquellas especies en alguna categoría de conservación (nacional o internacional) que habiten en el área de influencia del proyecto.

Es importante reportar el esfuerzo de muestreo utilizado en el monitoreo de flora.

Las evaluaciones se realizarán empleando transectos de 50 m con la metodología de cobertura repetida sugerida por Mateucci & Colma (1982). La cobertura repetida es el número promedio de capas de follaje de una especie. Se estima mediante unidades muestrales puntuales, contando el número de veces que la varilla contacta cada especie al descender a través de la vegetación hasta el suelo. Este tipo de evaluación permitirá obtener valores tanto de cobertura repetida como de cobertura porcentual de las especies, permitiendo un mejor análisis de las zonas evaluadas.

De forma complementaria, y en los mismos transectos de 50 m se evaluará la cobertura del suelo considerando las siguientes categorías: cobertura vegetal (total), suelo desnudo, agua, mantillo (materia orgánica en descomposición, hojarasca), musgo, entre otros. De esta manera se complementará la información obtenida a nivel de especies con el contexto del hábitat en el que se encuentran, permitiendo un análisis mucho más integral de las zonas evaluadas.

Con la información obtenida se determinará las especies dominantes por formación vegetal, descriptores comunitarios como índices de diversidad (Shanon), riqueza (Margalef) y equidad (Pielou) así como, la existencia de especies consideradas en algún estado de conservación en base a la legislación nacional (D.S. N° 043-2006- AG), la Convención sobre el Comercio Internacional de Especies Amenazadas de Fauna y Flora Silvestres (CITES), la lista Roja de Especies Amenazadas de la International Union for Conservation of Nature and Natural Resources (IUCN) y la lista de especies endémicas (Libro Rojo de las Plantas Endémicas del Perú - León B., 2006).

6.1.3. MONITOREO PARA EL DESARROLLO DE LA VEGETACIÓN

Se llevará a cabo el monitoreo de las áreas rehabilitadas para vigilar el desarrollo de la vegetación y la calidad de esta para evitar la erosión, percolación de aguas de lluvia y la impermeabilización en determinadas zonas.

Además, se propone elaborar un registro fotográfico de los transectos evaluados y de las principales especies de flora registradas. Como también, realizar monitoreos de nivel de fondo que servirán para comparar con los resultados obtenidos dentro de las áreas remediadas.

En el Anexo II, se detalla las coordenadas de los puntos de monitoreo para cada proyecto; AMSAC remitirá al Consultor el cronograma de monitoreo con la orden de proceder.

Frecuencia

El monitoreo se realizará semestralmente: en la época húmeda (1er. mes y 2do. mes) y en la época seca (1er. mes y 2do. mes).

6.1.4. MONITOREO DE METALES PESADOS EN TEJIDOS VEGETALES

El Perú no presenta estándares nacionales de calidad ambiental para metales en tejidos vegetales, que establezcan los valores máximos permitidos de contaminantes en el entorno; por tal motivo se realizarán comparaciones basadas en lo establecido por la AFFCO (1996) Association of American Feed Control Officials; así como lo establecido por la Unión Europea (1968) el cual fija valores máximos para metales pesados en alimentación animal.

Asimismo, las muestras serán obtenidas in situ de acuerdo con procedimientos estandarizados; mientras que los ensayos serán realizados mediante el análisis ICP-MS (Espectrometría de Masas con Plasma Acoplado Inductivamente), el cual es una técnica de análisis inorgánico capaz de determinar y cuantificar la mayoría de los elementos de la tabla periódica en un rango dinámico lineal de 8 órdenes de magnitud (mg/kg).

Se deberá realizar monitoreos de nivel de fondo que servirán para comparar con los resultados obtenidos dentro de los Pasivos Ambientales Mineros (PAM).

Frecuencia

El monitoreo se realizará semestralmente: en la época húmeda (1er. mes y 2do. mes) y en la época seca (1er. mes y 2do. mes).

6.1.5. MONITOREO DE FAUNA TERRESTRE

En el Anexo II, se detalla las coordenadas de los puntos de monitoreo para cada uno de los proyectos, AMSAC remitirá al Consultor el cronograma de monitoreo con la orden de proceder.

El monitoreo de todos los grupos de fauna se llevará a cabo en las áreas de los PAM, monitorear las especies de fauna en general para identificar posibles variaciones en los parámetros considerados que puedan relacionarse con las actividades del proyecto, registrar la presencia de especies en estado de conservación y verificar las variaciones en sus parámetros monitoreados, relacionándolos a la remediación ambiental.

Es importante reportar el esfuerzo de muestreo utilizado en el monitoreo.

Se deberá realizar monitoreos de nivel de fondo que servirán para comparar con los resultados obtenidos dentro de los Pasivos Ambientales Mineros (PAM).

Frecuencia

El monitoreo se realizará semestralmente: en la época húmeda (1er. mes y 2do. mes) y en la época seca (1er. mes y 2do. mes).

6.1.6. AVIFAUNA

En todas las zonas evaluadas se deberá realizar un reconocimiento previo del área y un registro cualitativo mediante observaciones oportunistas y búsquedas exhaustivas de avifauna. Posteriormente, se deberá utilizar la metodología de conteo por puntos o "point counts" a través de líneas o estaciones de conteo consecutivas. Las estaciones de conteo podrían estar separadas entre sí por una distancia aproximada de 200 m. En cada estación de muestreo se contará el número de individuos observados durante un tiempo aproximado de diez minutos (con fines de comparación con los datos obtenidos en líneas base anteriores, se realizará un "corte" a los 5 minutos). Cada conjunto de puntos de conteo tendrá una distancia aproximada de 2 000 m de longitud. Con la finalidad de facilitar el conteo, se emplearán binoculares 10 x 50 y contómetros manuales.

Con la finalidad de confirmar la determinación taxonómica de algunas especies, de ser necesario, se deberán colocar redes de niebla en el área de operaciones. La captura mediante esta metodología no será realizada con la finalidad de coleccionar especímenes, pues luego de la determinación in situ, las aves deberán ser liberadas.

El inventario de especies debe ser comparado con listas de conservación nacionales (D.S. N° 004-2014- MINAGRI) e internacionales (Lista Roja de Especies Amenazadas de IUCN, Apéndices CITES, entre otros).

Para la determinación de especies se podrá utilizar la guía de campo “Aves de Perú” (Schulemberg, 2010). Para los nombres en castellano se deberá utilizar el listado de las aves del Perú según Manuel A. Plenge (2010); asimismo, se deberán considerar los nombres comunes locales, que en algunos casos pueden ser los mismos para diferentes especies. La taxonomía de las aves se deberá realizar siguiendo la SACC (South American Classification Committee American Ornithologists' Union); sin embargo, se debe tener especial cuidado en comparar sinonimias con los registros históricos para evitar sobreestimar el listado total por duplicidad.

Con los datos obtenidos en la evaluación de campo, se deberán realizar los siguientes análisis y cálculos.

- Curva de acumulación de especies-área
- Riqueza de especies (realizar la comparación con la información histórica, especificando claramente fechas de registro y fuentes).
- Análisis de abundancia y abundancia relativa (Bibby et ál. (1993)
- Densidades específicas
- Composición de grupos sensibles
- Rangos de distribución
- Diversidad (mediante la riqueza y complementariamente y en forma referencial mediante el cálculo del índice de Shannon-Wiener (H')).
- Uniformidad o equidad (índice de Pielou)
- Similitud entre los distintos lugares de evaluación (coeficiente de similitud tanto para datos cualitativos como cuantitativos).
- Es importante reportar el esfuerzo de muestreo utilizado en el monitoreo.
- Se deberá realizar monitoreos de nivel de fondo que servirán para comparar con los resultados obtenidos dentro de los Pasivos Ambientales Mineros (PAM).

Frecuencia

El monitoreo se realizará semestralmente: en la época húmeda (1er. mes y 2do. mes) y en la época seca (1er. mes y 2do. mes).

6.1.7. MASTOFAUNA

Se deberán elaborar matrices de abundancias de roedores capturados en cada transecto de muestreo, calculando índices de diversidad como el de Shannon y Wiener (H'), así como la equidad de Pielou (J') y riqueza de Margalef (d).

Asimismo, se deberá realizar un análisis de conglomerados (cluster) usando criterios de afinidad cualitativos y cuantitativos. Los parámetros para evaluar serán los siguientes:

- Lista de especies registradas
- Número de especies registradas
- Número de especies esperadas sobre la base del cálculo de curvas de acumulación.
- Abundancia de especies
- Presencia de especies de interés, sobre las cuales se deberán calcular índices de valor de importancia en función de criterios como sensibilidad, rareza, estado de conservación o endemismo.
- Índices de diversidad y abundancia

- Distribución de las especies en las zonas evaluadas Guanaco, Vicuña y Taruca.
- Índices de diversidad
- Índices de Abundancia
- Distribución de la especie en las zonas evaluadas.
- Esfuerzo de Muestreo
- El inventario de especies debe ser comparado con listas de conservación nacionales (D.S. 004-2014- MINAGRI) e internacionales (Lista Roja de Especies Amenazadas de IUCN, Apéndices CITES, entre otros).
- Es importante reportar el esfuerzo de muestreo utilizado en el monitoreo.

Se deberá realizar monitoreos de nivel de fondo que servirán para comparar con los resultados obtenidos dentro de los Pasivos Ambientales Mineros (PAM).

Frecuencia

El monitoreo se realizará semestralmente: en la época húmeda (1er. mes y 2do. mes) y en la época seca (1er. mes y 2do. mes).

6.1.8. HERPETOFAUNA

Para la evaluación de la herpetofauna se deberán implementar: Evaluaciones Estandarizadas en tiempo y/o espacio de búsqueda. Este método es conocido como VES (a partir de sus siglas en inglés, Visual Encounter Survey) (Crump y Scott, 1994). Consiste en la búsqueda de individuos de especies de reptiles y anfibios en un área y tiempo determinado, registrando individuos tanto sobre el sustrato, como entre la vegetación presente, y revisando potenciales lugares de refugio, incluyendo áreas entre rocas, piedras y/o vegetación. Los resultados a obtener permitirán calcular la abundancia relativa (en función al tiempo o espacio) de los organismos evaluados. Los VES son generalmente fijados por los especialistas en función a una evaluación visual de la zona de muestreo, de este modo el inventario de especies y su abundancia relativa se pueden ver sesgados a la percepción del evaluador o a las mejores condiciones del hábitat, asimismo pueden solo evaluar un hábitat.

Como método complementario se deben implementar transectos lineales de longitud fija y que se extiendan equitativamente hacia los lados de la línea central de recorrido, de esta manera se establece una franja lineal de búsqueda con un área conocida y replicable en distintos puntos del área de estudio. Los transectos por su longitud pueden cubrir más de un hábitat facilitando el registro de otras especies.

En ambos casos cada registro debe acompañarse con una descripción del entorno (tipo de sustrato, vegetación entre otros).

El inventario de especies debe ser comparado con listas de conservación nacionales (D.S. 004-2014- MINAGRI) e internacionales (Lista Roja de Especies Amenazadas de IUCN, Apéndices CITES, entre otros).

Se realizarán los cálculos de abundancia relativa (en función al esfuerzo de muestreo), composición de grupos, rangos de distribución, riqueza de especies, diversidad de Shannon-Wiener (H') y equidad de Pielou (J'). Se harán comparaciones espaciales mediante análisis de similitud (Jaccard y Morisita).

Es importante reportar el esfuerzo de muestreo utilizado en el monitoreo.

Frecuencia

El monitoreo se realizará semestralmente: en la época húmeda (1er. mes y 2do. mes) y en la época seca (1er. mes y 2do. mes).

6.1.9. MONITOREO DE SUELO Y TEJIDO VEGETAL

Realizar según el análisis de calidad de suelos y tejido vegetal de los proyectos de remediación de suelos contaminados en la zona urbana y rural de la ciudad de La Oroya ubicado en la región Junín.

Realizar el análisis de calidad de suelos y tejido vegetal de las muestras en la zona urbana con relación al proyecto del mejoramiento de laderas con tratamiento paisajístico en la parte superior de los barrios Santa Rosa, San Francisco, San Luis, comandante Faura y Chanchamayo ubicados en el distrito de La Oroya.

Realizar el análisis de calidad de suelos y tejido vegetal de las muestras en la zona rural en relación con el proyecto de mejoramiento y remediación de suelos en las zonas rurales de Calioc y Chacrapuquio de la comunidad campesina Huari, distrito de La Oroya.

Realizar el comparativo de los resultados con las normativas aplicables, así como también la interpretación comparativa con los estudios de línea base a nivel de perfil y/o expediente técnico de cada uno de los proyectos remediación de suelos afectados por el Complejo metalúrgico de La Oroya

El Monitoreo a niveles edafológicos deberá consistir en evaluar las características edafológicas del suelo según zona y/o área del proyecto en la cual se realizarán calicatas de hasta 1m³ según evaluación del personal técnico del laboratorio, y analizar los estratos de suelo según sea indicado y necesario, considerando también el crecimiento de plantas instaladas en los proyectos de Laderas y Calioc Chacrapuquio.

6.1.10. ESTUDIO AGROSTOLOGICO

Realizar la evaluación agrostológica con el objetivo de proveer información con respecto de los pastizales presentes en la zona remediada de los proyectos de Calioc Chacrapuquio, el consultor establecerá el sitio de los pastizales como césped de puna, bofedal, lymes, El estudio de las evaluaciones agrostologicas deberán estar orientadas a las características y cualidades de los pastos naturales y su interacción con el sistema de agroforestería que se encuentran presentes en la zona remediada.

El estudio agrostologico debe considerar la caracterización por tipo de suelos, especie de predominancia, repoblación de número de especie según zonificación del área de estudio

6.2. UBICACIÓN

Los proyectos de revegetación y reforestación se localizan dentro y en la periferia del casco urbano de la ciudad La Oroya, a una altitud promedio de 3,750 m.s.n.m. en la región ecológica conocida como Puna. La temperatura mínima es de -3.0°C, la máxima 20.0°C. La precipitación pluvial promedio mensual es de 180 mm.

Los proyectos Laderas Barrio Santa Rosa, Laderas Barrio comandante Faura, Laderas Barrio San Luis, Laderas y áreas verdes de los Barrios San Francisco y Chanchamayo, se ubican en:

- Sector: La Oroya Antigua
- Distrito: La Oroya
- Provincia: Yauli
- Región: Junín



Términos de Referencia Servicios y Consultorías Formato

Código: S4.1.P1.F3

Versión: 02

Los proyectos de mejoramiento y remediación de suelos de la primera, segunda, tercera y cuarta etapa (incluyendo pilotos) se localizan en las zonas rurales de la comunidad campesina Huari en la zona denominada Calioc Chacrapuquio se ubica en:

- Sector: Centro Poblado de Huari, zona Huapata y zona Uchuch
- Distrito: La Oroya
- Provincia: Yauli
- Región: Junín

(*) Para la planificación del monitoreo se sugiere formar los grupos por zona para el uso de la misma movilidad.

TABLA N° 01. ZONA TOTAL DEL PROYECTO DE CALIOC - CHACRAPUQUIO

ACTIVIDAD	Unidad	ZONAS A INTERVENIR (Ha)									Total a intervenir por actividad
		A	B	C	D	E	F	G	H	I	
Acondicionamiento de suelos con obras mecánico estructurales y labores culturales											
Terrazas de formación lenta	Ha		3.4								3.4
incorporación de materia orgánica	Ha	8.5	4								12.5
Surcos en contorno	Ha		3.4								3.4
Rehabilitación de Zanjas de Infiltración	Ml						135572.32				135572.32
Mejoramiento de la cobertura vegetal											
Agroforesteria	Ha		4								4
Plantaciones forestales	Ha			10.45			220.37				230.82
Clausura de pastos (Manejo de Pastos Naturales)	Ha	90.21		10.45		24.68	415.28	4.91	222.49	49.7	817.72
Instalación de Pastos Cultivados en Zanjas de Infiltración	Ha						13.56				13.56
Total de Área a Intervenir por Zonas		98.71	7.16	10.45		24.68	415.28	4.91	222.49	49.7	833.38



Devolvemos vida al planeta

Términos de Referencia Servicios y Consultorías Formato

Código: S4.1.P1.F3

Versión: 02

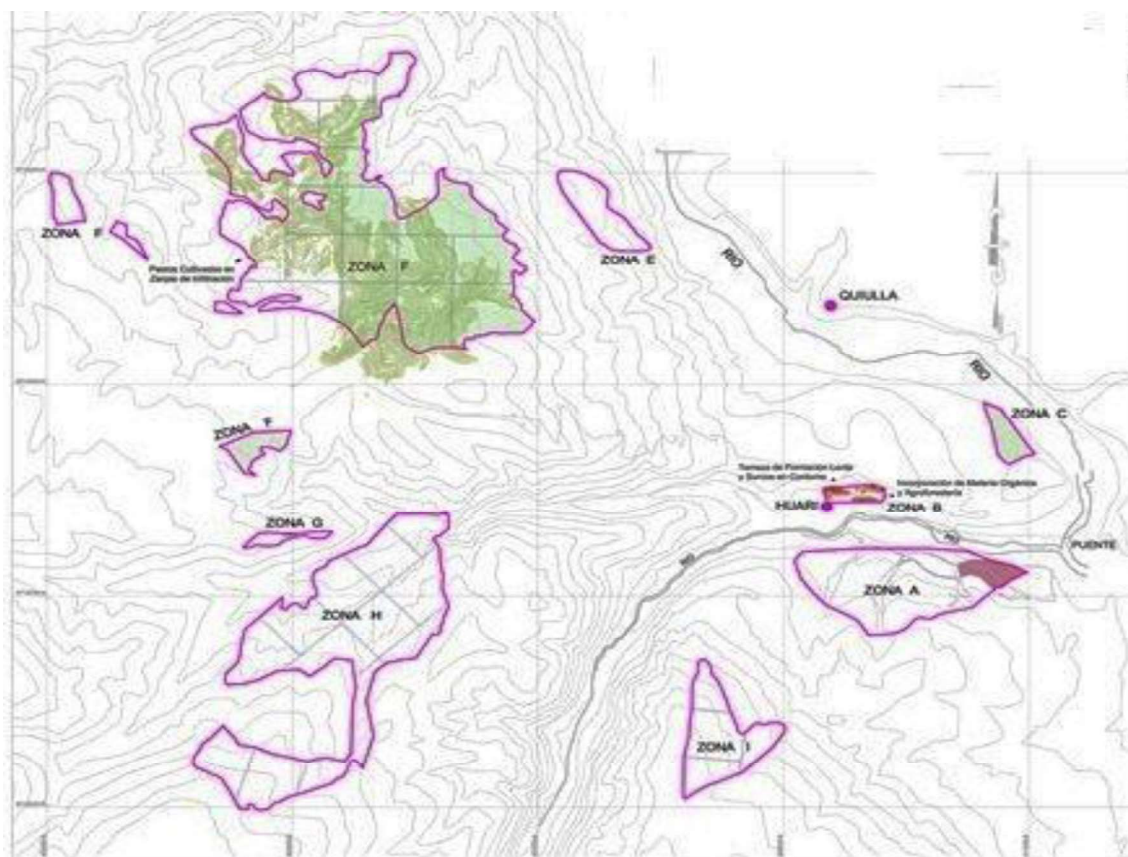

ETAPA	ZONAS	UTM	
		ESTE	NORTE
PRIMERA	ZONA A	410044.16	8712139.38
	ZONA B	409531.85	8712961.62
	ZONA C	408946.03	8713561.72
	ZONA E	407475.23	8715602.36
	ZONA G	404964.18	8712598.83
	ZONA H	405614.9	8711871.85
	ZONA I	408526.07	8710732.88
SEGUNDA	ZONA F S-1	406467.07	8715448.89
TERCERA	ZONA F1	404449.94	8714725.72
	ZONA F2	403641.06	8715397.41
	ZONA F3	403138.74	8715769.43
	ZONA F4	404716.49	8713424.52
	ZONA F S-2	405171.79	8715813.6
CUARTA	ZONA F S-3	406028.82	8714974.02



Términos de Referencia Servicios y Consultorías Formato

Código: S4.1.P1.F3

Versión: 02

TABLA N° 02. ZONA TOTAL DEL PROYECTO DE LADERAS DE OROYA ANTIGUA

Proyectos	Zona o ámbito de trabajo
La Oroya Antigua	Laderas Barrio Santa Rosa (área forestada, parcelas: SR-1, SR-2, SR-3, SR-4, SR-5, SR-6 y SR-7).
	Laderas Barrio Comandante Faura (área forestada, parcelas: CF-1, CF-2, CF-3, CF-4, CF-5, CF-6, CF-7, CF-8, CF-9, CF-10, CF-11 y CF-12).
	Laderas Barrio San Luis (área forestada, parcelas: SL-1, SL-2, SL-3, SL-4, SL-5, SL-6, SL-7, SL-8, SL-9 y SL-10).
	Laderas y áreas verdes Barrio San Francisco (área forestada, parcelas: SF-1, SF-2, SF-3, SF-4, SF-5, SF-6, SF-7, SF-8, SF-9, SF-10, SF-11, SF-12, SF-13, SF-14, SF-15, SF-16 y SF-17).
	Laderas y áreas verdes Barrio Chanchamayo (área forestada, parcelas: CH-1, CH-2, CH-3, CH-4, CH-5, CH-5, CH-6, CH-7, CH-8, CH-9, CH-10, CH-11, CH-12, CH-13, CH-14 y CH-15).

ITEM	PROYECTO	M2	ÁREA (Ha)
La Oroya Antigua	Laderas Barrio Santa Rosa	3,142.15	0.31
	Laderas Barrio Comandante Faura	5,897.46	0.59
	Laderas Barrio San Luis	9,180.21	0.92
	Laderas y áreas verdes Barrio San Francisco	9,669.94	0.97
	Laderas y áreas verdes Barrio Chanchamayo	5,509.21	0.55
TOTAL			3.34

ETAPA	UTM	
	ESTE	NORTE
BARRIO SANTA ROSA	401 485	8 726 364
	401 374	8 726 350
BARRIO COMANDANTE FAURA	401 665	8 726 678
	401 705	8 726 740
BARRIO SAN LUIS	401 784	8 726 995
	401 836	8 727 020
	401 835	8 727 022
BARRIO CHANCHAMAYO	401 950	8 726 890
	401 952	8 726 577
BARRIO SAN FRANCISCO	402 127	8 726 503
	402 241	8 726 421
	402 125	8 726 386
	402 283	8 726 356

6.3. INFORMACIÓN DISPONIBLE

De ser necesario; AMSAC proporcionará, para el inicio efectivo del servicio, los Expedientes técnicos y planos según ameriten, u otra información relacionada para el cumplimiento del objeto del servicio.

6.4. ALCANCE DEL SERVICIO

Las actividades se encuentran detalladas en los numerales 6.1 de estos términos de referencia; asimismo, los detalles técnicos se encuentran detallados en el Anexo II de este documento.

6.5. ENTREGABLES

El plazo para que el consultor reporte los resultados y emita el informe preliminar de monitoreo, por cada proyecto, es de hasta treinta (30) días calendario después de culminar el monitoreo en campo de cada semestre (en la época seca y época húmeda).

Se presentará un (01) informe por cada proyecto.

La estructura del informe propuesta (que puede ser mejorada por el contratista de acuerdo con su experiencia) es la siguiente:

- Carátula (debe leerse: mes de monitoreo, época, proyecto, logo de AMSAC, empresa consultora).
- Resumen Ejecutivo.
- Relación de profesionales (apellidos, nombres, colegiatura, sello y firma).
- Introducción.
- Objetivos y alcances.
- Normatividad y Estándares Nacionales e Internacionales
- Descripción de las áreas de estudios y estaciones de monitoreo
- Equipos empleados
- Metodología
- Aseguramiento y Control de la Calidad (QA/QC)
- Resultados.
- Análisis e Interpretación de Resultados actuales y comparados con anteriores
- Conclusiones
- Recomendaciones
- Bibliografías
- Descripción actual de la zona de estudio, como son las condiciones climatológicas, aspectos sociales que pudieron interferir en el desarrollo de las actividades o cualquier otro detalle que se considere como influyente en los resultados obtenidos.
- Interpretación de los resultados obtenidos en todas las matrices solicitadas.
- Comparación de los resultados con los parámetros establecidos en las normativas de ECA vigentes.
- Resultados de laboratorio debidamente firmados por la jefatura a cargo.
- Certificados de calibración de cada equipo utilizado con la debida foto in-situ del código o serie del equipo.
- Procedimientos de toma de muestras y análisis debidamente acreditados por el sistema de gestión del Consultor y fotos del estado de las muestras a trasladarse.
- Fichas de registro de campo.
- Anexos:
 - o Informe de Ensayos.
 - o Ficha de Monitoreos.
 - o Cadena de custodia.
 - o Copia de la acreditación ante INACAL -DA del laboratorio de análisis, es importante que se acredite los trabajos desde la toma de muestras (muestreo en campo), preparación de muestras, análisis y emisión de resultados.

- Copia del Certificado del Sistema de Calidad basado en la Norma Técnica Peruana NTP-ISOTEC 17025:2006 debidamente actualizada, del laboratorio que realiza los trabajos de muestreo en campo, preparación de muestras, análisis y emisión de resultados.
- Panel fotográfico con las ubicaciones en coordenadas UTM, debidamente escritas en pizarras u otro medio visual en cada punto de muestreo.
- Las fotografías deberán ser de tamaño adecuado donde se pueda identificar claramente las zonas (fecha y georreferenciadas).
- Panel fotográfico fechado del desarrollo del monitoreo.
- Registro fotográfico en alta resolución (300 dpi como mínimo) y videos de actividades realizadas y especies identificadas, inventariadas. Posteriormente se recopilarán y enviarán en formato digital al administrador de contrato.
- Descripción de las especies como parte del anexo del informe; dentro de la descripción de las especies de flora y fauna, se deberá incluir los siguientes datos:
 - Clasificación taxonómica: Especie, Género, Reino, Filo, Clase, Orden y Familia
 - Descripción de la especie
 - Importancia Ecológica
 - Estado de conservación que incluya lista MINAGRI, lista CITES, Endemismo, y Clasificación según la UICN.
 - Distribución y habitat
 - Otros propuestos por el contratista, previa aprobación por el administrador de contrato.

AMSAC revisará los entregables (informes) presentados; de haber precisiones y observaciones éstas serán comunicadas en un plazo máximo de diez (10) días calendarios, disponiendo el contratista de siete (7) días calendarios para el levantamiento de observaciones.



6.6.CONDICIONES DEL SERVICIO

- AMSAC remitirá al contratista el Cronograma de Monitoreo junto con la Orden de Proceder.
- Para el inicio efectivo del servicio, el contratista entregará el Plan de Seguridad y Gestión de Residuos Peligrosos y No Peligrosos; para las actividades que se ejecuten dentro de las instalaciones de los proyectos de AMSAC. El incumplimiento será sancionado mediante el cobro de penalidad.
- Para el inicio efectivo del servicio, el contratista presentará al administrador de contrato, el listado del personal que desarrollará el servicio en campo, asimismo, remitirá la copia legible de las constancias SCTR (Salud y Pensión) vigentes. El incumplimiento será sancionado mediante el cobro de penalidad.
- Antes del inicio de las actividades de campo por grupo o zona; el contratista deberá remitir al administrador de contrato la copia digital (clara y legible) de los certificados de calibración (vigentes) de los equipos de medición que vaya a utilizar en campo. El incumplimiento será sancionado mediante el cobro de penalidad.
- Antes del inicio de las actividades de campo por grupo o zona, el contratista deberá remitir al administrador de contrato la copia de la tarjeta de propiedad, SOAT y

revisión técnica del vehículo, así como los datos del conductor, copia de licencia de conducir, récord y su respectivo SCTR (Salud y Pensión) vigente. El incumplimiento será sancionado mediante el cobro de penalidad.

- AMSAC orientará, mediante sus ingenieros especialista en campo de cada proyecto, al contratista para la ubicación y traslado dentro de los proyectos a evaluar; AMSAC no cuenta con personal adicional; por tanto, de requerir personal considerado como mano de obra no calificada, el contratista deberá gestionarlo por sus propios medios, previa comunicación (sólo para conocimiento) al personal de AMSAC.
- Cualquier deterioro o daño que se ocasione por negligencia o falta de control, a los componentes remediados, serán reparados y los costos asumidos íntegramente por el contratista. El incumplimiento será sancionado mediante el cobro de penalidad.
- Todos los análisis deberán realizar por un laboratorio acreditado ante INACAL.

7. OBLIGACIONES DEL CONTRATISTA

- 
- 
- 
- Deberá presentar al administrador de contrato, el certificado de apto médico del personal que realizará trabajos de campo sobre los 2500 m.s.n.m., antes del inicio de las actividades.
 - Será responsable de la seguridad e integridad de todo el personal debiendo tomar las medidas necesarias para el cumplimiento del Reglamento de Seguridad y Salud Ocupacional.
 - Está obligado a contratar los seguros que disponga la ley con el objetivo de cubrir los riesgos de accidentes en la zona de trabajo y los traslados por motivo de cumplimiento de actividades. AMSAC no se responsabiliza por cualquier accidente o incidente del personal.
 - El contratista se compromete a mantener en el servicio personal clave, con experiencia previa en trabajos similares. Asimismo, está obligado a retirar del servicio al personal que AMSAC considere que no es adecuado o que cause o haya causado un perjuicio a la empresa; para lo cual deberá seguir el siguiente procedimiento:

(i) AMSAC remitirá al contratista la solicitud escrita de cambio dirigida al representante legal del contratista. (ii). El contratista tendrá siete (07) días calendarios para proponer al profesional, vencido el plazo sin que el contratista proponga al profesional y/o el propuesto no cumpla con el perfil establecido en los TDR, AMSAC aplicará la penalidad respectiva.

- La permanencia mínima del personal clave propuesto es de 60 días calendario computados desde el inicio del servicio, el incumplimiento acarreará la aplicación de penalidad.

- **Procedimiento para solicitar el cambio de personal clave:**

(i) La solicitud escrita de cambio se efectúa siete (07) días calendarios antes de la fecha estimada para que opere el cambio. (ii) La solicitud debe ser dirigida al administrador de contrato adjuntando los cuadros comparativos con el perfil del personal nuevo el cual deberá contar con la experiencia solicitada en el presente documento. (iii) Revisión por parte del administrador de contrato, dentro de los dos (02) días calendarios de recibida la solicitud, para la emisión de la autorización u observaciones. De no autorizarse, el contratista tendrá el plazo adicional de dos (02) días calendarios posterior a la emisión de las



Términos de Referencia Servicios y Consultorías Formato

Código: S4.1.P1.F3

Versión: 02

observaciones a la propuesta presentada. Dicho plazo es único y máximo para otorgar la autorización del cambio de personal clave. El administrador del contrato tendrá dos (02) días calendarios para dar respuesta a la nueva propuesta de cambio de personal clave; vencido el plazo sin que el contratista proponga nuevo personal o proponiéndolo, se le aplicará la penalidad.

8. PLAZO DE EJECUCIÓN

El plazo total del servicio se ha previsto en trescientos sesenta y cinco (365) días calendarios, o hasta culminar con el total de análisis y/o monitoreos requeridos de acuerdo con el cronograma respectivo.

Descripción	Primer semestre Temporada seca		Segundo semestre Temporada húmeda	
	1er mes	2do mes	1er mes	2do mes
Monitoreo de flora	X		X	
Monitoreo para el desarrollo de la vegetación	X		X	
Monitoreo de metales pesados en tejidos vegetales		X		X
Monitoreo de fauna terrestre		X		X
Monitoreo de suelo y tejido vegetal		X		X
Estudio agrostológico	X		X	

9. FORMA DE PAGO

Se realizarán **pagos parciales** (relacionados con los entregables); es decir, el 50% por cada proyecto, por cada proyecto dos entregables (dos pagos por cada proyecto), a la conclusión de cada monitoreo semestral, distribuidos de la siguiente manera:

Ítem	Tipo	Detalle
01	1° monitoreo semestral	Primera factura (50%) por monitoreo (incluye todos los gastos en la ejecución).
02	2° monitoreo semestral	Segunda factura (50%) por monitoreo (incluye todos los gastos en la ejecución).

10. DE CONTRATACIÓN

La contratación se registrará por el sistema de Precios unitarios.

11. RECURSOS FINANCIEROS

F. Financiamiento	Centro de Costo	Clasificador	Cuenta Contable	Cód. Proyecto	Componente
-------------------	-----------------	--------------	-----------------	---------------	------------



Términos de Referencia Servicios y Consultorías Formato

Código: S4.1.P1.F3

Versión: 02

Fideicomiso Ambiental	0901	331111	04380490	000027	Mantenimiento
Fideicomiso Ambiental	0901	331111	04380490	000065	Mantenimiento

12. ADMINISTRADOR DE CONTRATO

El administrador del contrato será jefe del Departamento de Post Cierre y Mantenimiento o el personal que la Gerencia de Operaciones designe, quien cuidará que se cumplan puntualmente todas las obligaciones que recíprocamente se deben las partes; teniendo autoridad para realizar coordinaciones e instrucciones para la correcta prestación del servicio, supervisar la ejecución del servicio y emitir la conformidad del servicio.

Nota. - La supervisión directa en campo y responsable de la conformidad por los trabajos realizados recae en el responsable del área de Post Cierre y Mantenimiento de la zona en la que se encuentra cada proyecto.

13. OTRAS PENALIDADES

Las penalidades descritas en las siguientes tablas se adicionan a las penalidades detalladas en Numeral 12: Condiciones para otras penalidades del **Anexo I. – Condiciones generales** de los Términos de Referencia del presente documento.

Nota. – Las otras penalidades, que se aplicarán para la presente consultoría, del citado Anexo son:

- **Tabla 1: Otras Penalidades**

Nº: 1, 2, 4, 7, 8, 9, 10, 11,

- **Tabla 2: Penalidades por incumplimiento a las Normas de Seguridad, Salud en el Trabajo y Medio Ambiente**

Nº: 12, 13, 14, 16, 17, 19, 20.

Tabla A. - Penalidad por incumplimiento en aspectos operativos.

Nº	Infracción	Penalidad	Procedimiento
1	FALLAS DE EQUIPO Y/O FALTA DE CERTIFICADO DE CALIBRACIÓN Y/O CERTIFICADO DE CALIBRACIÓN CADUCO. Cuando se detecte la falla o deficiencia de equipos o éstos no cuenten con los certificados de calibración vigentes lo cual pone en riesgo la veracidad de los datos registrados. <i>La penalidad será por ocurrencia.</i>	0.50 K	Según el informe del administrador del contrato
2	INCUMPLIMIENTO DE LEVANTAMIENTO DE OBSERVACIONES Cuando el contratista no cumpla con realizar el levantamiento de todas las observaciones comunicadas por el administrador de contrato. <i>La penalidad será por ocurrencia (por observación).</i>	0.5 K	Según el informe del administrador del contrato



Términos de Referencia Servicios y Consultorías Formato

Código: S4.1.P1.F3

Versión: 02

3	USO DE INSUMOS VENCIDOS Y/O FALTA DE INSUMOS (PARA CONSERVACIÓN DE MUESTRAS) Cuando se detecte que los insumos utilizados como preservantes se encuentran vencidos o presentan alguna característica anómala. La penalidad será por ocurrencia.	1 K	Según el informe del administrador del contrato
4	MATERIALES PARA COLECTAR MUESTRAS DETERIORADOS Y/O O SUCIOS Cuando se evidencia que los frascos y/o bolsas donde se coleccionarán las muestras se encuentren en mal estado o sea de material reutilizado. La penalidad será por ocurrencia.	0.5 K	Según el informe del administrador del contrato
5	CRONOGRAMA DE MONITOREO Por incumplimiento injustificado del cronograma de monitoreo emitido por el administrador de contrato, (incluye fechas de desarrollo del servicio, fechas de presentación de informes preliminares e informes finales). La penalidad será por evento y por día.	1 K	Según el informe del administrador del contrato
6	REPORTE DE RESULTADOS Cuando se evidencie que el contratista ha realizado los análisis en laboratorios que no se encuentran acreditados como laboratorio de análisis ante INACAL. La penalidad será por evento. Se aplicará la penalidad inmediatamente sea evidenciada.	1 K	Según el informe del administrador del contrato

Donde K = Una (1) UIT

Nota. – Para la penalidad 6, el administrador de contrato procederá a la aplicación inmediata. Para las otras penalidades, se cumplirá el procedimiento descrito en el Numeral 12: Condiciones para otras penalidades del **Anexo I.** – Términos de Referencia del presente documento.

14. ANEXOS

- **Anexo I:** Requisitos de Calificación y Evaluación.
- **Anexo II:** Condiciones generales de los Términos de Referencia
- **Anexo III:** Detalle del monitoreo biológico, suelos, tejido vegetal y estudio agrostológico
- **Anexo IV:** Presupuesto



Términos de Referencia Servicios y Consultorías Formato

Código: S4.1.P1.F3

Versión: 02

ANEXO I

REQUISITOS DE CALIFICACIÓN Y EVALUACIÓN

1. PERFIL DEL CONTRATISTA QUE PRESTARÁ EL SERVICIO

Perfil
Persona natural y/o jurídica
Experiencia del Postor en la Especialidad
El postor debe acreditar un monto facturado acumulado equivalente a S/ 499,081.00 (Cuatrocientos noventa y nueve mil ochenta y uno con 00/100 soles), por la contratación de servicios iguales o similares al objeto de la convocatoria.
Servicios similares o iguales
Se considera con servicios similares o iguales al objeto de contratación: Servicios de análisis y/o monitoreos biológicos, hidrobiológicos y/o especies vegetales, de preferencia relacionadas con actividades mineras y/o remediación ambiental y/u otros sectores; o a través de la elaboración de servicios de Línea base Biológica en EIA, EIAsd, DIA, ITS, Planes de Cierre u otros Instrumentos de Gestión Ambiental (IGA) para actividades mineras y/o remediación ambiental y/u otros sectores.

2. PERFIL DE LA PERSONA PROPUESTO QUE EJECUTARA EL SERVICIO

2.1. PERFIL DE LOS PROFESIONALES CLAVE

Cargo: Jefe de Proyecto (01)
Profesional en Ingeniería Forestal y/o Biólogo y/o Ingeniero Agrícola colegiado y habilitado. La habilitación será exigida para el inicio efectivo del servicio.
Tiempo de Experiencia
Contar con experiencia mínima de cinco (05) años como como líder y/o especialista y/o jefe y/o responsable y/o coordinador en la ejecución de servicios de monitoreo biológico en todos los sectores.
Especialista en monitoreo de Flora (01)
Profesional en Ingeniería Forestal y/o Biólogo, colegiado y habilitado. La habilitación será exigida para el inicio efectivo del servicio.
Tiempo de Experiencia
Contar con experiencia mínima de dos (02) años como especialista en botánica en la ejecución de servicios de monitoreo biológico en todos los sectores.
Especialista en monitoreo de Mamíferos (01)



Términos de Referencia Servicios y Consultorías Formato

Código: S4.1.P1.F3

Versión: 02

Profesional en Ingeniería Zootecnista y/o Biólogo, colegiado y habilitado.

La habilitación será exigida para el inicio efectivo del servicio.

Tiempo de Experiencia

Contar con experiencia mínima de dos (02) años como especialista en ornitología en la ejecución de servicios de monitoreo biológico en todos los sectores.

Especialista en monitoreo de Anfibios y Reptiles (01)

Profesional en Ingeniería Zootecnista y/o Ingeniería Pesquera y/o Biólogo, colegiado y habilitado.

La habilitación será exigida para el inicio efectivo del servicio.

Tiempo de Experiencia

Contar con experiencia mínima de dos (02) años como especialista en herpetofauna en la ejecución de servicios de monitoreo biológico en todos los sectores.

Especialista en Agrostología

Profesional en Ingeniería Zootecnista y/o Ingeniería Agronomía y/o Ingeniería Forestal Biólogo, colegiado y habilitado.

La habilitación será exigida para el inicio efectivo del servicio.

Tiempo de Experiencia

Contar con experiencia mínima de dos (02) años como especialista en agrostología en la ejecución de servicios de determinación de la composición y condición de pastizales en microcuencas y/o zonas altoandinas

Anexo II
Condiciones generales de los Términos de Referencia

TÉRMINOS DE REFERENCIA

1. ENTREGABLES

Los entregables se presentarán a través de la mesa de partes virtual de Activos Mineros SAC de lunes a viernes, en el horario de 8:00 am a 4:30 pm, en archivo digital, en formato PDF, así como en archivos editables y auditables (nativos) con atención al área solicitante. El PDF completo deberá estar debidamente foliado y firmado, así como contar con una codificación para el control de revisión; sin perjuicio de entregar el informe físico, previa coordinación con el administrador del contrato.

Asimismo, de corresponder, durante la ejecución de la consultoría se realizarán las reuniones que sean necesarias con la finalidad de que se tenga mayor claridad sobre el entregable, así como para facilitar el proceso de revisión. En estas reuniones participará el personal del Contratista, según corresponda.

Activos Mineros SAC revisará los informes presentados en versión digital y antes de dar su conformidad, comunicará sus precisiones y observaciones al Contratista para su subsanación satisfactoria. En caso de no subsanar las observaciones dentro del plazo establecido, se aplicará la penalidad correspondiente.

Toda documentación que presente el Contratista ante Activos Mineros SAC, como parte del cumplimiento de sus actividades, deberá estar firmada y visada en cada una de sus páginas, garantizando la integridad y autoría de los documentos generados.

2. OBLIGACIONES DEL CONTRATISTA

2.1. Contar con inscripción vigente en el Registro Nacional de Proveedores (RNP) del OSCE como proveedor de SERVICIOS para Consultoría en General y CONSULTOR DE OBRA para elaboración del expediente técnico de obras, supervisión de la elaboración de expediente técnico de obra o en la supervisión de obras, de acuerdo con la categoría. Este último deberá relación con el Valor Referencial.

Categoría	A	B	C	D
Valor Referencial de la consultoría	Hasta 8UIT	Hasta el valor de la Adjudicación Simplificada	Hasta cinco (5) veces el valor de la Adjudicación Simplificada	Sin límite

2.2. No contar con suspensión o inhabilitación vigente impuesta por el Tribunal de Contrataciones del Estado, de acuerdo con la Ley General de las Contrataciones Públicas y su Reglamento.

2.3. No estar comprendido en ninguno de los impedimentos señalados en la Ley y su Reglamento.

2.4. El postor o el representante legal del postor, como persona jurídica o natural, o miembro de un consorcio, no debe haber sido denunciado penal o administrativamente por AMSAC por la presentación de documentación falsa, adulterada o inexacta en un proceso de selección.

- 2.5. El Contratista está obligada a contratar los seguros SCTR (Salud y Pensión) para todo el personal que ejecutara la consultoría.
- 2.6. El Contratista está obligado a entregar Equipo de Protección Personal (EPP) a todo el personal que ejecutará la prestación de acuerdo con las actividades a realizar.
- 2.7. Cumplir con las actividades que exigen los Términos de Referencia, de acuerdo con el plazo establecido.

3. OBLIGACIONES DEL CONTRATANTE

- 3.1. Cumplir con los pagos de acuerdo al contrato de consultoría.
- 3.2. Brindar y proporcionar toda la información correspondiente a la consultoría contratada.
- 3.3. Designar al administrador de contrato quien es responsable de velar la ejecución correcta de la consultoría.
- 3.4. Vigilar que la consultoría se ejecute de acuerdo a lo solicitado en los Términos de Referencia
- 3.5. Concluido la consultoría, el administrador de contrato emitirá la conformidad correspondiente para el pago respectivo.

4. CONDICIONES PARA EL POSTOR

- 4.1. En el caso que, para acreditar las experiencias del postor en consultorías iguales o similares, se presenten prestaciones con denominaciones diferentes para las actividades, se deberá acreditar la similitud entre las actividades presentadas por el postor y las actividades requeridas en las bases, con documentación oficial emitida por la entidad contratante.
- 4.2. Para la acreditación de la experiencia se aceptarán las diferentes definiciones que se relacionan con las actividades solicitadas, sea nacional o extranjera, siempre y cuando el postor adjunte otros documentos contractuales, los que sin mayor análisis determinen la similitud de la prestación requerida.

5. CONDICIONES PARA LOS PROFESIONALES CLAVE

- 5.1. El tiempo de experiencia en la especialidad del personal clave se computa desde la obtención del Grado de Bachiller. Siempre y cuando en los Términos de Referencia el usuario no lo haya establecido.
- 5.2. De presentarse experiencia ejecutada paralelamente (traslape) para el cómputo del tiempo de dicha experiencia, sólo se considerará una vez el periodo traslapado.
- 5.3. Según corresponda, la habilitación de los profesionales propuestos se presentará para el inicio de su participación efectiva en la consultoría.
- 5.4. Para la acreditación de la experiencia se aceptarán las diferentes definiciones que se relacionan con las actividades solicitadas, sea nacional o extranjera, siempre y cuando el profesional adjunte otros documentos contractuales, los que sin mayor análisis determinen la similitud de la prestación requerida.
- 5.5. Cuando se trate de profesionales extranjeros, el postor que haya obtenido la buena pro entregará a la Entidad el cargo de la solicitud oficial de colegiación ante el Colegio correspondiente, el cual será reemplazado por el certificado otorgado por el Colegio, cuando se inicie la consultoría.

6. PLAZO DE EJECUCIÓN

- 6.1. El plazo estimado para ejecutar la prestación es en días calendarios, el cual será contabilizados a partir del día siguiente de suscrito el Acta de Inicio de Servicio por el Administrador de Contrato y el Representante Legal del Contratista, o la Orden de Proceder suscrita por el Administrador de Contrato.

- 6.2.** El plazo establecido en el Término de Referencia no contempla: i) Los plazos que tome Activos Mineros SAC para la revisión de los entregables; o ii) Los plazos concedidos al Contratista para el levantamiento de observaciones.

7. FORMA DE PAGO

Activos Mineros SAC realizará el pago de la contraprestación pactada a favor del Contratista de acuerdo con lo descrito en los Términos de Referencia, previa presentación y conformidad de la prestación por parte del administrador de contrato, en función al monto del contrato original.

Para el trámite de pago, el Contratista deberá presentar lo siguiente:

- Informe(s) o Entregable(s) de acuerdo con lo descrito en los Términos de Referencia.
- Conformidad de la consultoría emitida por el Administrador del contrato.
- Comprobante de pago.

El Contratista deberá contar con una cuenta bancaria, para lo cual se compromete a brindar a Activos Mineros SAC su número de Cuenta Ordinaria y Código de Cuenta Interbancaria CCI generada por entidad bancaria autorizada por la SBS, así como comunicar el número de cuenta de detracción apertura da en el Banco de la Nación. Este último de ser el caso.

8. VALOR DE LA CONTRATACIÓN

El valor estimado para la ejecución de la consultoría debe incluir todos los impuestos de ley, seguros respectivos, así como cualquier otro concepto que pueda tener incidencia en el servicio.

El costo de la prestación incluye mano de obra directa e indirecta, equipos, accesorios, pruebas, ensayos, análisis; así como el suministro de: equipos de protección personal, herramientas, materiales, insumos, transporte y alimentación del personal, costo por alquiler de equipos y demás gastos directos o indirectos que deriven de la ejecución de la prestación; Activos Mineros SAC no reconocerá pago adicional de ninguna naturaleza.

9. ADMINISTRADOR DEL CONTRATO

La administración del contrato estará a cargo del responsable del área solicitante del servicio, o en su defecto del personal que la Gerencia o Jefatura respectiva lo designe, quien cuidará que se cumplan puntualmente todas las obligaciones que recíprocamente se deben las partes; teniendo autoridad para realizar coordinaciones e instrucciones para la correcta prestación de la consultoría, supervisar la ejecución de la consultoría y emitir la conformidad de la consultoría para el pago final.

10. GARANTÍAS

La garantía que se presente, **EN SU CONTENIDO**, deberá consignar el siguiente texto: **“Esta Fianza de “[TIPO DE GARANTÍA]” es IRREVOCABLE, SOLIDARIA, INCONDICIONAL y DE REALIZACIÓN AUTOMÁTICA, SIN BENEFICIO DE EXCUSIÓN, NI DIVISIÓN, será pagada por nosotros a ACTIVOS MINEROS S.A.C. a sólo requerimiento de la Entidad.”**

Esta debe ser emitida por empresas que se encuentren bajo la supervisión directa de la Superintendencia de Banca, Seguros y Administradoras Privadas de Fondos de Pensiones y



Términos de Referencia Servicios y Consultorías Formato

Código: S4.1.P1.F3

Versión: 02

que cuenten con clasificación de riesgo B o superior. Asimismo, deben estar autorizadas para emitir garantías; o estar consideradas en la lista actualizada de bancos extranjeros de primera categoría que periódicamente publica el Banco Central de Reserva del Perú.

Documento que deberá consignar expresamente el **NOMBRE COMPLETO o LA DENOMINACIÓN o RAZÓN SOCIAL** del postor o de los postores que integran el consorcio, de ser el caso; así como, el **NÚMERO** y la **DESCRIPCIÓN DEL PROCESO**. Además, deberá contar con una vigencia mínima hasta la conformidad de la recepción de la prestación a cargo del Contratista.

11. PENALIDADES POR MORA

En caso de retraso injustificado del Contratista en la ejecución de la prestación objeto de la presente consultoría, Activos Mineros SAC le aplicará automáticamente una penalidad por mora por cada día de atraso. La penalidad se aplica automáticamente y se calcula de acuerdo con lo establecido en el artículo 120° del Reglamento de la Ley General de Contrataciones Públicas vigente.

La penalidad por mora se calcula de acuerdo con la siguiente fórmula:

$$\text{Penalidad Diaria} = \frac{0.10 \times \text{Monto Vigente}}{F \times \text{Plazo de Vigencia en días}}$$

F: 0.40.

12. CONDICIONES PARA OTRAS PENALIDADES

De acuerdo con lo establecido en el artículo 119° del Reglamento de la LCE, en los Términos de Referencia se encuentran detalladas otras penalidades por incumplimiento en la ejecución de la consultoría.

Tabla 1 - Otras Penalidades

Nº	Supuestos de aplicación de penalidad	Fórmula de cálculo	Procedimiento
1	PERMANENCIA DEL PERSONAL CLAVE Cuando el personal acreditado permanece menos de sesenta (60) días desde el inicio de su participación en la ejecución del contrato o del íntegro del plazo de ejecución, si este es menor a los sesenta (60) días. Por cada día de ausencia del personal en el plazo previsto	$0.60 \times K$	Según el informe del Administrador de Contrato.
2	PERSONAL PROFESIONAL CLAVE OFERTADO En caso el contratista incumpla con su obligación de ejecutar la prestación con el personal acreditado o debidamente sustituido. Por cada día de ausencia del personal.	$0.60 \times K$	Según el informe del Administrador de Contrato.



Devolvemos vida al planeta

Términos de Referencia Servicios y Consultorías Formato

Código: S4.1.P1.F3

Versión: 02

Nº	Supuestos de aplicación de penalidad	Fórmula de cálculo	Procedimiento
3	LEVANTAMIENTO DE OBSERVACIONES En caso el supervisor de obra no absuelva las consultas o las absuelva fuera del plazo. Por no atender las consultas formuladas por el residente de obra.	$1.00 \times K$	Según el informe del Administrador de Contrato.
4	AUSENCIA DEL PERSONAL PROFESIONAL CLAVE Y/O TÉCNICO Por no contar con el personal profesional clave y/o técnico mínimo estipulado en las Bases o por ausencias injustificadas del personal profesional o técnico mínimo, según corresponda. La penalidad será por persona y por día. De ocurrir, la justificación se realizará dentro de las 24 horas; en caso contrario, se aplicará la penalidad correspondiente.	$0.60 \times K$	Según el informe del Administrador de Contrato.
5	PAGO DE REMUNERACIONES DEL PERSONAL Por la demora en el cumplimiento en los pagos, remuneraciones, beneficios sociales del personal. El pago deberá realizarse dentro de CINCO (5) días calendario de culminado el mes de servicio. La penalidad será para cada caso detectado.	$1.00 \times K$	Según el informe del Administrador de Contrato
6	MAQUINARIAS Y EQUIPAMIENTO Maquinarias o equipamiento estratégico según el requerimiento técnico mínimo se encuentren faltantes o en mal funcionamiento. La penalidad será por cada equipo y por cada caso verificado.	$0.75 \times K$	Según el informe del Administrador de Contrato
7	MATERIALES Y/O INSUMOS Cuando el contratista utilice materiales o insumos diferentes o inadecuados a lo indicado en los planes de trabajo mensuales aprobados, o que perjudiquen el desarrollo del servicio o el medio ambiente. La penalidad será por ocurrencia.	$0.50 \times K$	Según el informe del Administrador de Contrato
8	INDUMENTARIA Y EPP Trabajador que no cuente con la indumentaria o los Equipos de Protección Personal (EPP) o que los tenga incompletos, en mal estado o no los utilice; o los EPP no cumplen con las características y/o especificaciones técnicas normadas. Sin perjuicio de la imposición de penalidad, el contratista deberá realizar la reposición o reemplazo de los EPP por aquellos que cumplan con las especificaciones técnicas normadas. La penalidad será por persona y por ocurrencia. La penalidad se aplicará inmediatamente se detecte la falta.	$1.00 \times K$	Según el informe del Administrador de Contrato



Términos de Referencia Servicios y Consultorías Formato

Código: S4.1.P1.F3

Versión: 02

Nº	Supuestos de aplicación de penalidad	Fórmula de cálculo	Procedimiento
9	CAMBIO DE PERSONAL PROPUESTO El cambio y/o reemplazo del personal propuesto sin autorización expresa de Activos Mineros SAC o que el nuevo personal propuesto no cumple con las condiciones que motivaron la selección del Contratista. La penalidad será por ocurrencia.	1.00 x K	Según el informe del Administrador de Contrato
10	ENTREGABLES En el caso que el Contratista no presente el (los) entregable(s) o no se absuelvan las observaciones dentro del plazo otorgado por el administrador del contrato de acuerdo con el Art. 168 del RLCE. La penalidad será por día de incumplimiento.	0.50 x K	Según el informe del Administrador de Contrato
11	PÓLIZA SCTR No contar con la constancia vigente del SCTR (Salud y Pensión) para los trabajadores de campo. La penalidad será por día de incumplimiento La aplicación de la penalidad será inmediatamente se detecte la falta	0.50 x K	Según el informe del Administrador de Contrato

Tabla 2 - Penalidades por incumplimiento a las Normas de Seguridad, Salud en el Trabajo y Medio Ambiente

Nº	INFRACCIÓN	PENALIDAD	PROCEDIMIENTO
12	No presentar el Plan de seguridad, salud en el trabajo y medio ambiente (SSTMA), el Plan de minimización y manejo de residuos sólidos, así como la documentación que evidencie el cumplimiento de la normativa legal de SSTMA y la normativa interna de AMSAC dentro del plazo requerido. La penalidad será por ocurrencia. La penalidad será inmediatamente se detecte la falta.	0.50 K	Según Informe del administrador de contrato.
13	Incumplimiento de la identificación de peligros que generen exposición a riesgos de nivel alto (no aceptable) y de aspectos ambientales que generen impacto negativo al ambiente de nivel alto; así como el incumplimiento de la implementación de controles SSTMA de acuerdo al análisis realizado, los estándares de trabajo y procedimientos (PETS y ambientales). La penalidad será por ocurrencia y por día.	0.50 K	Según Informe del administrador de contrato.
14	Incumplimiento de la normativa legal de SSTMA y la normativa interna de AMSAC, estándares de trabajo, procedimientos (PETS y ambientales), Política SSTMA, Reglamento Interno SST, Plan SSTMA, Plan de minimización y manejo de residuos sólidos, reportes y registros obligatorios SSTMA. La penalidad será por ocurrencia.	0.50 K	Según Informe del administrador de contrato.
15	Incumplimiento del reporte mensual de SSTMA, incluyendo reportes exigidos por el Sistema de Gestión de	0.50 K	Según Informe del administrador de contrato.



Términos de Referencia Servicios y Consultorías Formato

Código: S4.1.P1.F3

Versión: 02

	Seguridad, Salud en el Trabajo y Medio Ambiente de AMSAC. La penalidad será por ocurrencia.		
16	Si los insumos, materiales o sustancias utilizados en el servicio no cuentan con las hojas de datos de seguridad u hojas MSDS. La penalidad se aplicará por evento. La penalidad será aplicada inmediatamente se detecte la falta.	0.25 K	Según Informe del administrador de contrato.
17	No contar con las autorizaciones, licencias o permisos vigentes que otorgan las autoridades competentes para el uso de vehículos, equipos, instrumentos o recursos naturales, ni con los certificados de calibración vigentes de equipos o instrumentos de medición. La penalidad será por ocurrencia.	0.50 K	Según Informe del administrador de contrato
18	Por interferencias en el desarrollo del servicio, debido a hallazgos, medidas, sanciones, multas u observaciones emitidas por la Superintendencia de Nacional de Fiscalización Laboral (SUNAFIL), el Organismo de Evaluación y Fiscalización Ambiental (OEFA) u otra autoridad competente en materia de SSTMA. La penalidad se aplicará por día. La penalidad será aplicada inmediatamente se detecte la falta.	5 K	Según Informe del administrador de contrato.
19	Accidente o incidente de seguridad o ambiental, con daño material, personal o al ambiente, sea cual fuere su gravedad, ocurrido como consecuencia del incumplimiento de la normativa legal de SSTMA y normativa interna de AMSAC, estándares de trabajo, procedimientos (PETS y ambientales), Política SSTMA, Reglamento Interno SST, Plan SSTMA y de gestión de residuos sólidos, por parte del contratista o de su trabajador. Asimismo, por ocultar o no informar a AMSAC dentro de los plazos establecidos en la normativa legal y los procedimientos de AMSAC. La penalidad será por evento ocurrido. La penalidad se aplicará inmediatamente se detecte la falta.	5 K	Según Informe del administrador de contrato
20	Ocultar o no reportar accidentes o incidentes de seguridad o ambientales a AMSAC, y autoridades competentes de ser el caso, dentro de los plazos establecidos en la normativa legal y los procedimientos de AMSAC. La penalidad será por evento ocurrido.	0.25 K	Según Informe del administrador de contrato

Donde K = una (1) UIT

Para tal efecto, el Contratista deberá tener en consideración lo siguiente:

- Para el caso de las penalidades 8, 10, 11, 12, 16, 18 y 19 el Administrador de Contrato, procederá a la aplicación inmediata de las penalidades.
- El administrador de la consultoría comunicará al Contratista mediante comunicación escrita: correo electrónico, carta o acta, con las evidencias respectivas, el hecho

detectado, otorgándole el plazo máximo de **UN (1)** día hábil para su subsanación, contabilizados a partir del día siguiente de su comunicación. De verificarse que el Contratista no cumplió con subsanar las observaciones, se procederá a aplicar la penalidad correspondiente en el pago siguiente o en el pago final, según corresponda.

- De verificarse que el Contratista es penalizado en más de tres ocasiones por penalidades de incumplimiento, Activos Mineros SAC podrá resolver el contrato conforme a lo establecido en el Reglamento de la Ley de Contrataciones del Estado.
- Estos dos tipos de penalidades, por mora y otras penalidades, se calculan en forma independiente y pueden alcanzar cada una un monto máximo equivalente al diez por ciento (10%) del monto del contrato vigente.
- La aplicación de cada una de las penalidades descritas el Administrador de Contrato procederá a la aplicación inmediata de la penalidad.
- En los Términos de Referencia el área solicitante podrá incluir otro tipo de penalidad relacionado directamente con el objeto de contratación.

13. CONFIDENCIALIDAD y COMUNICACIONES

El Contratista y todo el personal que ejecutará la consultoría se compromete a:

- a) Mantener de manera confidencial la información que le sea proporcionada y toda aquella que se genere en torno a ella como producto de la prestación de sus servicios, no emplearla en beneficio propio o de terceros mientras conserve las características de confidencialidad o mientras sea tratada como información de la empresa.
- b) La publicación de la información elaborada será efectuada por el Administrador de Contrato relacionado siempre con el objeto del contrato, presentando el texto a publicar en el formato original. El incumplimiento de esta disposición será motivo de resolución de contrato.
- c) Informar inmediatamente al Administrador de Contrato sobre cualquier hallazgo o innovación alcanzada en el desarrollo de su trabajo, a colaborar con la mayor diligencia en la documentación y declaración de lo hallado y a mantener sobre todo ello los compromisos de confidencialidad requeridos y necesarios.
- d) Está obligada a la confidencialidad de la información que reciba a raíz de la presente relación contractual y/o toda la información, análisis y conclusiones contenidos en sus informes, escritos y recursos durante el plazo de ejecución contractual y hasta dentro del plazo de dos años desde la recepción de la conformidad del Informe Final, a menos que cuente con un pronunciamiento escrito de Activos Mineros S.A.C., en sentido contrario.

14. CLAUSULA DE RESPONSABILIDAD

La responsabilidad del Contratista por errores, deficiencias o por vicios ocultos en la ejecución de la prestación que son objeto de la contratación, es por un plazo de **TRES (3)¹ años o SIETE (7)² años**, según corresponda, después de la conformidad de la prestación otorgada por Activos Mineros SAC.

15. CÓDIGO DE ÉTICA Y CONDUCTA

El Contratista se adhiere al Código de Ética y Conducta de Activos Mineros SAC, una vez iniciada la relación contractual, obligándose a conocer los deberes y prohibiciones señalados

¹ Consultoría para elaborar los expedientes técnicos de obra
² consultoría para la supervisión de obra

en dicho Código y a cumplirlos estrictamente. Dicho código se encuentra publicado en el siguiente enlace:

<https://www.amsac.pe/codigo-de-etica-y-conducta-de-activos-mineros-s-a-c/>

16. CLÁUSULA ANTICORRUPCIÓN

El Contratista declara y garantiza no haber, directa o indirectamente, o tratándose de una persona jurídica a través de sus socios, integrantes de los órganos de administración, apoderados, representantes legales, funcionarios, asesores o personas vinculadas a las que se refiere el artículo 7 del Reglamento de la Ley de Contrataciones del Estado, ofrecido, negociado o efectuado, cualquier pago o, en general, cualquier beneficio o incentivo ilegal en relación al contrato.

Asimismo, el Contratista se obliga a conducirse en todo momento, durante la ejecución del contrato, con honestidad, probidad, veracidad e integridad y de no cometer actos ilegales o de corrupción, directa o indirectamente o a través de sus socios, accionistas, participacionistas, integrantes de los órganos de administración, apoderados, representantes legales, funcionarios, asesores y personas vinculadas a las que se refiere el artículo 7 del Reglamento de la Ley de Contrataciones del Estado.

Además, el Contratista se compromete a:

- i. Comunicar cualquier acto o conducta ilícita o corrupta de la que tuviera conocimiento, de manera directa y oportuna, a través del canal de denuncias éticas de Activos Mineros SAC, publicado en su página web, o a las autoridades competentes.
- ii. Tomar conocimiento y cumplir los lineamientos antifraude y anticorrupción establecidos en la Política del Sistema Integrado de Gestión de Activos Mineros SAC, que se encuentra publicada en el siguiente enlace: <https://www.amsac.pe/codigo-de-etica-y-conducta-de-activos-mineros-s-a-c/>.
- iii. Adoptar medidas técnicas, organizativas y/o de personal apropiadas para evitar los referidos actos o conductas, propendiendo a la implementación de un sistema de gestión como, por ejemplo, el antisoborno según la norma ISO 37001.

17. CLÁUSULA RESOLUTORIA

El Contrato se podrá resolver conforme a las causales contempladas en los artículos 68° de la Ley General de Contrataciones Públicas y 121° de su Reglamento, siguiendo el procedimiento establecido en el artículo 122° del Reglamento.

Cualquiera de las partes puede resolver el Contrato por caso fortuito, fuerza mayor o por hecho sobreviniente, que no sea imputable a las partes y que imposibilite de manera definitiva la continuación de la ejecución de la prestación, evidenciada a través de un Acta de Mutuo Acuerdo.

El contratista puede solicitar la resolución del contrato en los casos en que la Entidad incumpla injustificadamente con el pago y/u otras obligaciones esenciales a su cargo, pese a haber sido requerida conforme al procedimiento establecido en el artículo 122.

Dentro de la vigencia del plazo de consultoría, Activos Mineros SAC podrá resolver el Contrato cuando considere que no se haya cumplido con el objeto de la contratación, previa comunicación por parte del área usuaria.

18. PROPIEDAD INTELECTUAL

El Contratista cede a favor de Activos Mineros SAC cualquier tipo de derechos generados como consecuencia de la elaboración de los informes y documentos que son materia del presente servicio, en el marco del Decreto Legislativo N° 822 "Ley sobre el Derecho de Autor". Así mismo, se compromete a no utilizarla para fines distintos a los del servicio prestado, ni durante su ejecución ni después de la finalización del mismo, sin que medie autorización escrita de Activos Mineros SAC.

19. CLAUSULA DE SEGURIDAD, SALUD OCUPACIONAL Y MEDIO AMBIENTE

El Contratista se obliga y declara conocer y cumplir la normativa interna de Activos Mineros SAC y la normativa legal en materia de seguridad, salud en el trabajo y medioambiente aplicable a las actividades que desarrolle durante la prestación, tales como la Ley de Seguridad y Salud en el Trabajo, la Ley General del Ambiente, la Ley de Gestión Integral de Residuos Sólidos, sus reglamentos y modificatorias, así como otras que resulten aplicables. Asimismo, el Contratista se obliga a presentar al Administrador del Contrato y/o al Área de Seguridad, Salud Ocupacional y Medioambiente de AMSAC, la documentación que evidencie el cumplimiento de dicha normativa, al inicio de la prestación y cuando ésta sea requerida.

Para conocer la normativa interna de Activos Mineros SAC en esta materia, el Contratista debe ingresar a la página web de Activos Mineros SAC, en el siguiente link:
<http://www.amsac.pe/sistema-integrado-gestion>.

El personal del contratista debe:

- Demostrar sus competencias durante la ejecución del trabajo, manteniendo un comportamiento adecuado y responsable, evitando generar conflictos con el personal y la población del área de influencia del lugar donde se desarrolla el trabajo.
- Cumplir las disposiciones establecidas en la normativa interna de AMSAC y la normativa legal vigente en materia de seguridad, salud ocupacional y medio ambiente.
- Contar con EPP y uniforme estándar de trabajo de la empresa (pantalón jean y camisa manga larga con cinta reflectiva) según corresponda, así como equipamientos necesarios para efectuar su trabajo de manera segura.
- Realizar un adecuado manejo y disposición final de los residuos sólidos que se generen en la realización del trabajo.
- Prevenir la ocurrencia de accidentes e incidentes de seguridad, salud en el trabajo y medio ambiente, y en caso se presenten, responder adecuadamente y en el momento oportuno, comunicando inmediatamente al Administrador del Contrato y/o al área de Seguridad, Salud Ocupacional y Medio Ambiente de AMSAC.
- Someterse a las evaluaciones de desempeño de seguridad, salud en el trabajo y medio ambiente que realice AMSAC.

El contratista que ejecuta actividades operativas permanentes o eventuales en las instalaciones y proyectos de AMSAC, debe:

- Realizar la identificación de peligros, evaluación de riesgos y aplicación de controles.
- Considerar las buenas prácticas ambientales para el control, prevención, minimización y/o mitigación de los impactos ambientales.
- Evaluar, considerar y priorizar el uso de productos o insumos menos dañinos al medio ambiente, siempre que sea viable.
- Cumplir los requisitos específicos de seguridad, salud en el trabajo y medio ambiente que se mencionan a continuación:

REQUISITOS DE SEGURIDAD, SALUD EN EL TRABAJO Y MEDIO AMBIENTE ESPECÍFICOS SÓLO PARA CONTRATISTAS QUE EJECUTAN ACTIVIDADES OPERATIVAS EN AMSAC

1. Para actividades operativas permanentes en instalaciones de la empresa:

- Seguro Complementario de Trabajo de Riesgo (SCTR) – Salud y Pensión.
- Certificado de aptitud médica del Examen Médico Ocupacional (EMO).
- Cargo de declaración jurada de conocimiento del Reglamento Interno de Seguridad y Salud en el Trabajo (RISST) y del Plan de Preparación y Respuesta ante Emergencias y/o de Contingencia de AMSAC.
- Plan Anual de Seguridad, Salud Ocupacional y Medio Ambiente (SSOMA)
- Programa Anual de actividades de Seguridad y Medio Ambiente.
- Procedimientos específicos de su actividad en seguridad y salud en el trabajo.
- Procedimientos de gestión ambiental, incluyendo disposición de residuos sólidos.
- Hojas de datos de seguridad de los productos químicos (MSDS).
- Kit antiderrame (sólo en unidades de transporte).
- Extintor operativo (sólo en unidades de transporte).
- Botiquín (sólo en unidades de transporte).
- Informes de Gestión SSOMA mensuales.

2. Para actividades operativas eventuales en instalaciones de la empresa:

- Personal calificado SSOMA (dependiendo del nivel de riesgo de las actividades del servicio)
- Seguro Complementario de Trabajo de Riesgo (SCTR) - Salud y Pensión.
- Certificado de aptitud médica del Examen Médico Ocupacional (EMO).
- Plan Anual de Seguridad, Salud Ocupacional y Medio Ambiente (SSOMA).
- Programa de actividades de Seguridad y Medio Ambiente.
- Procedimientos específicos de su actividad de seguridad y salud en el trabajo.
- Procedimientos de gestión ambiental, incluyendo disposición de residuos sólidos.
- Hojas de datos de seguridad de los productos químicos (MSDS).
- Informes de Gestión SSOMA mensuales.
- Cargo de declaración jurada de conocimiento del Reglamento Interno de Seguridad y Salud en el trabajo (RISST) y del Plan de Preparación y Respuesta ante Emergencias y/o de Contingencia de AMSAC.
- Documentos de disposición de residuos de baños portátiles (si se contrata)
- Registros de inducción, capacitación, entrenamiento y simulacros de emergencias.
- Registros de accidentes de trabajo, enfermedades ocupacionales, incidentes peligrosos y otros incidentes, de ser el caso.

3. Para actividades operativas en proyectos de la empresa:

- Personal calificado SSOMA
- Seguro Complementario de Trabajo de Riesgo (SCTR) - Salud y Pensión.
- Certificado de aptitud médica del examen médico ocupacional (EMO).
- Plan Anual de Seguridad Salud Ocupacional y Medio Ambiente (SSOMA).
- Programa de actividades de Seguridad, Salud en el Trabajo y Medio Ambiente.
- Programa y registros de monitoreos ambientales y de salud ocupacional.
- Matriz de Identificación de aspectos y evaluación de impactos ambientales.
- Matriz de Identificación de peligros, evaluación de riesgos y controles (IPER).
- Hojas de datos de seguridad de los productos químicos (MSDS).
- Kit antiderrame en almacenes / Zonas de trabajo con manipulación/ Unidades de transporte.
- Bandejas metálicas (que controle hasta el 40% del total del producto) en almacenes de productos químicos / Zonas de trabajo con manipulación.
- Equipos de medición (Detector de tormentas, etc.) operativos y con registros de calibración.
- En oficinas donde hay exposición de tormentas eléctricas, se debe implementar los pararrayos operativos y con su debido mantenimiento.
- Procedimientos de seguridad y salud en el trabajo.
- Procedimientos de gestión ambiental, incluyendo disposición de residuos sólidos.
- Documentos que acrediten la autorización de las empresas operadoras de residuos sólidos (EO-RS).



Devolvemos vida al planeta

Términos de Referencia Servicios y Consultorías

Formato

Código: S4.1.P1.F3

Versión: 02

- Permisos diversos otorgados por la autoridad vigentes (uso de agua, consumidor directo de combustible, entre otros).
- Informes de Gestión SSOMA mensuales.
- Cargo de declaración jurada de conocimiento del Reglamento Interno de Seguridad y Salud en el Trabajo de AMSAC (RISST).
- Cargo de declaración jurada de conocimiento del Plan de Preparación y Respuesta ante Emergencias y/o de Contingencia de AMSAC.
- Registros de inducción, capacitación, entrenamiento y simulacros de emergencias.
- Registros de accidentes de trabajo, enfermedades ocupacionales, incidentes peligrosos y otros incidentes.
- Registros de inspecciones internas de seguridad y salud en el trabajo.
- Registros de estadísticas de seguridad y salud en el trabajo.
- Registros de equipos de seguridad o de emergencia.
- Registros de auditorías.
- Otros documentos que evidencien la aplicación de las medidas de control y seguimiento.



Términos de Referencia Servicios y Consultorías Formato

Código: S4.1.P1.F3

Versión: 02

ANEXO III

DETALLE DEL MONITOREO BIOLÓGICO, SUELOS, TEJIDO VEGETAL Y ESTUDIO AGROSTOLÓGICO

PROYECTO: LADERAS DE LOS 5 BARRIOS

TABLA N° 01-MONITOREO DE FLORA

SECTOR	COORDENADAS UTM WGS 84 - ZONA 18 L
LADERAS SAN FRANCISCO	Por definir
LADERAS SANTA ROSA	Por definir
LADERAS SANLUIS	Por definir
LADERAS COMANDANTE FAURA	Por definir
LADERAS CHANCHAMAYO	Por definir

Nota.- Con el monitoreo se espera alcanzar en registra la mayor cantidad de especies que existen en cada zona o sector.

La cantidad será definida, previa coordinación con el administrador de contrato, en base a las dimensiones de zonas de cada proyecto y a la metodología indicada para cada monitoreo

TABLA N° 02-MONITOREO DE AVIFAUNA

SECTOR	COORDENADAS UTM WGS 84 - ZONA 18 L
LADERAS SAN FRANCISCO	Por definir
LADERAS SANTA ROSA	Por definir
LADERAS SANLUIS	Por definir
LADERAS COMANDANTE FAURA	Por definir
LADERAS CHANCHAMAYO	Por definir

Nota.- Con el monitoreo se espera alcanzar en registra la mayor cantidad de especies que existen en cada zona o sector.

La cantidad será definida, previa coordinación con el administrador de contrato, en base a las dimensiones de zonas de cada proyecto y a la metodología indicada para cada monitoreo

TABLA N° 03-MONITOREO DE MAMIFEROS MAYORES

SECTOR	COORDENADAS UTM WGS 84 - ZONA 18 L
LADERAS SAN FRANCISCO	Por definir
LADERAS SANTA ROSA	Por definir
LADERAS SANLUIS	Por definir
LADERAS COMANDANTE FAURA	Por definir
LADERAS CHANCHAMAYO	Por definir

Nota.- Con el monitoreo se espera alcanzar en registra la mayor cantidad de especies que existen en cada zona o sector.



Términos de Referencia Servicios y Consultorías Formato

Código: S4.1.P1.F3

Versión: 02

La cantidad será definida, previa coordinación con el administrador de contrato, en base a las dimensiones de zonas de cada proyecto y a la metodología indicada para cada monitoreo

TABLA N° 04-MONITOREO DE MAMIFEROS MENORES

SECTOR	COORDENADAS UTM WGS 84 - ZONA 18 L
LADERAS SAN FRANCISCO	Por definir
LADERAS SANTA ROSA	Por definir
LADERAS SANLUIS	Por definir
LADERAS COMANDANTE FAURA	Por definir
LADERAS CHANCHAMAYO	Por definir

Nota.- Con el monitoreo se espera alcanzar en registra la mayor cantidad de especies que existen en cada zona o sector.

La cantidad será definida, previa coordinación con el administrador de contrato, en base a las dimensiones de zonas de cada proyecto y a la metodología indicada para cada monitoreo

TABLA N° 05-MONITOREO DE METALES PESADOS EN TEJIDOS VEGETALES

SECTOR	COORDENADAS UTM WGS 84 - ZONA 18 L	Cantidad
LADERAS SAN FRANCISCO	Por definir	5
LADERAS SANTA ROSA	Por definir	5
LADERAS SAN LUIS	Por definir	5
LADERAS COMANDANTE FAURA	Por definir	5
LADERAS CHANCHAMAYO	Por definir	5
BLANCOS	Por definir	10

Nota.- La consultora determinará 02 puntos de monitoreo como blanco o nivel de fondo por sector, para conocer el estado y realizar comparaciones.

La cantidad será definida, previa coordinación con el administrador de contrato, en base a las dimensiones de zonas de cada proyecto y a la metodología indicada para cada monitoreo

TABLA N° 06-MONITOREO DE SUELOS A NIVEL EDAFOLOGICOS

SECTOR	COORDENADAS UTM WGS 84 - ZONA 18 L	Cantidad	Parámetros
LADERAS SAN FRANCISCO	Por definir	10	pH- Conductividad- Cianuro Libre- Metales totales- Cromo VI
LADERAS SANTA ROSA	Por definir	10	
LADERAS SANLUIS	Por definir	10	
LADERAS COMANDANTE FAURA	Por definir	10	
LADERAS CHANCHAMAYO	Por definir	10	
BLANCOS	Por definir	15	



Términos de Referencia Servicios y Consultorías Formato

Código: S4.1.P1.F3

Versión: 02

Nota.- La consultora determinará 03 puntos de monitoreo como blanco o nivel de fondo por sector, para conocer el estado y realizar comparaciones. Considerando que a nivel edafológico será de las 3 capas edafológicas, comparando con el perfil estratigráfico.

PROYECTO: CALIOC CHACRAPUQUIO

TABLA N° 01-MONITOREO DE FLORA

SECTOR	COORDENADAS UTM WGS 84 - ZONA 18 L
Zona A	Por definir
Zona B	Por definir
Zona C	Por definir
Zona E	Por definir
Zona F	Por definir
Zona G	Por definir
Zona H	Por definir
Zona I	Por definir

Nota.- Con el monitoreo se espera alcanzar en registrar la mayor cantidad de especies que existen en cada zona o sector.

La cantidad será definida, previa coordinación con el administrador de contrato, en base a las dimensiones de zonas de cada proyecto y a la metodología indicada para cada monitoreo

TABLA N° 02-MONITOREO DE AVIFAUNA

SECTOR	COORDENADAS UTM WGS 84 - ZONA 18 L
Zona A	Por definir
Zona B	Por definir
Zona C	Por definir
Zona E	Por definir
Zona F	Por definir
Zona G	Por definir
Zona H	Por definir
Zona I	Por definir

Nota.- Con el monitoreo se espera alcanzar en registrar la mayor cantidad de especies que existen en cada zona o sector.

La cantidad será definida, previa coordinación con el administrador de contrato, en base a las dimensiones de zonas de cada proyecto y a la metodología indicada para cada monitoreo

TABLA N° 03-MONITOREO DE MAMIFEROS MAYORES

SECTOR	COORDENADAS UTM WGS 84 - ZONA 18 L
Zona A	Por definir



Devolvemos vida al planeta

Términos de Referencia Servicios y Consultorías Formato

Código: S4.1.P1.F3

Versión: 02

Zona B	Por definir
Zona C	Por definir
Zona E	Por definir
Zona F	Por definir
Zona G	Por definir
Zona H	Por definir
Zona I	Por definir

Nota.- Con el monitoreo se espera alcanzar en registrar la mayor cantidad de especies que existen en cada zona o sector.

La cantidad será definida, previa coordinación con el administrador de contrato, en base a las dimensiones de zonas de cada proyecto y a la metodología indicada para cada monitoreo

TABLA N° 04-MONITOREO DE MAMIFEROS MENORES

SECTOR	COORDENADAS UTM WGS 84 - ZONA 18 L
Zona A	Por definir
Zona B	Por definir
Zona C	Por definir
Zona E	Por definir
Zona F	Por definir
Zona G	Por definir
Zona H	Por definir
Zona I	Por definir

Nota.- Con el monitoreo se espera alcanzar en registrar la mayor cantidad de especies que existen en cada zona o sector.

La cantidad será definida, previa coordinación con el administrador de contrato, en base a las dimensiones de zonas de cada proyecto y a la metodología indicada para cada monitoreo

**TABLA N° 05-MONITOREO DE METALES PESADOS EN TEJIDOS
VEGETALES**

SECTOR	COORDENADAS UTM WGS 84 - ZONA 18 L	Cantidad
Zona A	Por definir	6
Zona B	Por definir	4
Zona C	Por definir	8
Zona E	Por definir	20
Zona F	Por definir	32
Zona G	Por definir	5
Zona H	Por definir	20
Zona I	Por definir	5



Devolvemos vida al planeta

Términos de Referencia Servicios y Consultorías Formato

Código: S4.1.P1.F3

Versión: 02

Nota.- La consultora determinará 10 puntos de monitoreo como blanco o nivel de fondo, para conocer el estado y realizar comparaciones. Considerando que a nivel edafológico será de las 3 capas edafológicas, comparando con el perfil estratigráfico.

TABLA N° 06-MONITOREO DE SUELOS A NIVEL EDAFOLOGICOS

SECTOR	COORDENADAS UTM WGS 84 - ZONA 18 L	Cantidad	parámetros
Zona A	Por definir	12	pH- Conductividad- Cianuro Libre- Metales totales- Cromo VI
Zona B	Por definir	8	
Zona C	Por definir	10	
Zona E	Por definir	30	
Zona F	Por definir	60	
Zona G	Por definir	10	
Zona H	Por definir	40	
Zona I	Por definir	10	

Nota.- La consultora determinará 10 puntos de monitoreo como blanco o nivel de fondo, para conocer el estado y realizar comparaciones. Considerando que a nivel edafológico será de las 3 capas edafológicas, comparando con el perfil estratigráfico.



Devolvemos vida al planeta

Términos de Referencia Servicios y Consultorías Formato

Código: S4.1.P1.F3

Versión: 02

ANEXO IV PRESUPUESTO

MONITOREO BIOLÓGICO - LADERAS DE LOS 5 BARRIOS

ANÁLISIS	UNIDAD	CANTIDAD	PRECIO UNITARIO (S/.)	PRECIO TOTAL (S/.)
ESPECIALISTA				
Especialista de Flora	ESPECIALISTA	1		
Especialista de Avifauna	ESPECIALISTA	1		
Especialista de Ornitofauna	ESPECIALISTA	1		
Especialista de Mastofauna	ESPECIALISTA	1		
Especialista de Herpetofauna	ESPECIALISTA	1		
Especialista en Agrostología	ESPECIALISTA	1		
Jefe de Monitoreo	ESPECIALISTA	1		
ANÁLISIS	UNIDAD	CANTIDAD	PRECIO UNITARIO (S/.)	PRECIO TOTAL (S/.)
ASISTENTES				
Asistentes para monitoreo biológico	ASISTENTE	2		
Asistente para monitoreo de la calidad de suelo y tejido vegetal	ASISTENTE	2		
ANÁLISIS	UNIDAD	CANTIDAD	PRECIO UNITARIO (S/.)	PRECIO TOTAL (S/.)
ANÁLISIS DE LABORATORIO (Incluye materiales y equipos de campo)				
MONITOREO DE METALES PESADOS EN TEJIDOS VEGETALES (raíz, tallo y hoja)	UNIDAD	37		
MONITOREO DE SUELOS A NIVEL EDAFOLOGICOS	UNIDAD	68		
SUB -TOTAL -1				
SERVICIO DE MUESTREO Y OTROS GASTOS	UNIDADES		PRECIO UNITARIO S/.	PRECIO TOTAL S/.
Gastos Operativos / Gastos Logísticos				
Alquiler de camioneta (Traslado de personal / equipos / materiales) incluye combustible	3	Unidades		
Alimentación: analistas de campo y chofer	8	Unidades		



Términos de Referencia Servicios y Consultorías Formato

Código: S4.1.P1.F3

Versión: 02

Hospedaje: analistas de campo y chofer	8	Unidades
Exámenes médicos especiales para el ingreso- SCTR y otros	8	Unidades
Materiales y Equipos	1	Global
Trabajo gabinete / Informes	1	Global
TOTAL - 2		
SUB -		
TOTAL(1+2)		
IGV(18%)		
TOTAL S/.		
MONTO TOTAL (2 semestres)		

MONITOREO BIOLÓGICO - CALILOC CHACRAPUQUIO

ANÁLISIS	UNIDAD	CANTIDAD	PRECIO UNITARIO (S/.)	PRECIO TOTAL (S/.)
ESPECIALISTA				
Especialista de Flora	ESPECIALISTA	1		
Especialista de Avifauna	ESPECIALISTA	1		
Especialista de Ornitofauna	ESPECIALISTA	1		
Especialista de Mastofauna	ESPECIALISTA	1		
Especialista de Herpetofauna	ESPECIALISTA	1		
Especialista en agrostología	ESPECIALISTA	1		
Jefe de Monitoreo	ESPECIALISTA	1		
ASISTENTES				
Asistentes para monitoreo biológico	ASISTENTE	3		
Asistente para monitoreo de la calidad de suelo y tejido vegetal	ASISTENTE	2		
ANÁLISIS DE LABORATORIO (Incluye materiales y equipos de campo)				
MONITOREO DE METALES PESADOS EN TEJIDOS VEGETALES (raíz, tallo y hoja)	UNIDAD	110		
MONITOREO DE SUELOS A NIVEL EDAFOLOGICOS	UNIDAD	210		



Términos de Referencia Servicios y Consultorías Formato

Código: S4.1.P1.F3

Versión: 02

SUB - TOTAL-1

SERVICIO DE MUESTREO Y OTROS GASTOS	UNIDADES		PRECIO UNITARIO S/.	PRECIO TOTAL S/.
Gastos Operativos / Gastos Logísticos				
Alquiler de camioneta (Traslado de personal / equipos / materiales) incluye combustible	5	Unidades		
Alimentación: analistas de campo y chofer	15	Unidades		
Hospedaje: analistas de campo y chofer	15	Unidades		
Exámenes médicos especiales para el ingreso- SCTR y otros	15	Unidades		
Materiales y Equipos	1	Global		
Trabajo gabinete / Informes	1	Global		
	SUB - TOTAL 2			
	SUB -			
	TOTAL(1+2)			
	IGV(18%)			
	TOTAL S/.			
	MONTO TOTAL (2 semestres)			

3.5. REQUISITOS DE CALIFICACIÓN

3.5.1 REQUISITOS DE CALIFICACIÓN OBLIGATORIOS

Importante para la entidad contratante

Para determinar que los postores cuentan con las capacidades necesarias para ejecutar el contrato, los evaluadores incorporan obligatoriamente los siguientes requisitos de calificación:

Esta nota debe ser eliminada una vez culminada la elaboración de las bases

A. EXPERIENCIA DEL POSTOR EN LA ESPECIALIDAD

Requisitos:

El postor debe acreditar un monto facturado acumulado equivalente a **(S/ 499,081.00) CUATROCIENTOS NOVENTA Y NUEVE MIL OCHENTA Y UNO CON 00/100 SOLES**, por la contratación de consultorías iguales o similares al objeto de la convocatoria, durante los quince (15) años anteriores a la fecha de la presentación de ofertas, que se computa desde la fecha de la conformidad o emisión del comprobante de pago, según corresponda.

Se consideran servicios de consultoría similares a los siguientes

Servicios de análisis y/o monitoreos biológicos, hidrobiológicos y/o especies vegetales, de preferencia relacionadas con actividades mineras y/o remediación ambiental y/u otros sectores; o a través de la elaboración de servicios de Línea base Biológica en EIA, EIAsd, DIA, ITS, Planes de Cierre u otros Instrumentos de Gestión Ambiental (IGA) para actividades mineras y/o remediación ambiental y/u otros sectores.

Acreditación:

La experiencia del postor en la especialidad se acredita con copia simple de (i) contratos u órdenes de servicios, y su respectiva conformidad o constancia de prestación o liquidación; o (ii) comprobantes de pago⁹ cuya cancelación se acredite documental y fehacientemente, con constancia de depósito, nota de abono, reporte de estado de cuenta o cualquier otro documento emitido por entidad del sistema financiero que acredite el abono o mediante cancelación en el mismo comprobante de pago¹⁰ o comprobante de retención electrónico emitido por SUNAT por la retención del IGV¹¹, correspondientes a un máximo de veinte contrataciones. En caso el postor sustente su experiencia en la especialidad mediante contrataciones realizadas con privados¹⁰, para acreditarla debe presentar de forma obligatoria lo indicado en el numeral (ii) del presente párrafo; no es posible que acredite su experiencia únicamente con la presentación de contratos u órdenes de compra con conformidad o constancia de prestación.

En caso los postores presenten varios comprobantes de pago para acreditar una sola contratación, se debe acreditar que corresponden a dicha contratación; de lo contrario, se asume que los comprobantes acreditan contrataciones independientes, en cuyo caso solo se considerará, para la evaluación, las veinte (20) primeras contrataciones indicadas en el **Anexo N° 11** referido a la Experiencia del Postor en la Especialidad.

⁹ La experiencia se acreditará estrictamente con lo indicado en las bases, los COMPROBANTES DE DETRACCIÓN son obligaciones tributarias (*Decreto Legislativo N° 940*) por lo que, NO SON DOCUMENTOS válidos que acrediten fehacientemente la cancelación de los comprobantes de pagos.

¹⁰ El solo sello de cancelado en el comprobante, cuando ha sido colocado por el propio postor, no puede ser considerado como una acreditación que produzca fehaciencia en relación a que se encuentra cancelado. Es válido el sello colocado por el cliente del postor (sea utilizando el término "cancelado" o "pagado").

¹¹ De acuerdo con el Régimen General del Impuesto General a las ventas (IGV).



En el caso de servicios de ejecución periódica o continuada, solo se considera como experiencia la parte del contrato que haya sido ejecutada durante los quince (15) años anteriores a la fecha de presentación de ofertas, debiendo adjuntarse copia de las conformidades correspondientes a tal parte o los respectivos comprobantes de pago cancelados.

Si el titular de la experiencia no es el postor, consignar si dicha experiencia corresponde a la matriz en caso de que el postor sea sucursal, o fue transmitida por reorganización societaria, debiendo acompañar la documentación sustentatoria correspondiente.

Si el postor acredita experiencia de otra persona jurídica como consecuencia de una reorganización societaria, debe presentar adicionalmente el **Anexo N° 12**.

Las personas jurídicas resultantes de un proceso de reorganización societaria no pueden acreditar como experiencia del postor en la especialidad que le hubiesen transmitido como parte de dicha reorganización las personas jurídicas sancionadas con inhabilitación vigente o definitiva.

Cuando en los contratos, órdenes de servicios o comprobantes de pago el monto facturado se encuentre expresado en moneda extranjera, debe indicarse el tipo de cambio venta publicado por la Superintendencia de Banca, Seguros y AFP correspondiente a la fecha de suscripción del contrato, de emisión de la orden de servicio o de cancelación del comprobante de pago, según corresponda.

Sin perjuicio de lo anterior, los postores deben llenar y presentar el **Anexo N° 11** referido a la Experiencia del Postor en la Especialidad.

Advertencia

En el caso de consorcios, solo se considera la experiencia de aquellos integrantes que ejecutan conjuntamente el objeto del contrato.

B. CAPACIDAD TÉCNICA Y PROFESIONAL

B.1. EXPERIENCIA DEL PERSONAL CLAVE

Requisitos:

El Tiempo de experiencia del personal clave se contabilizará desde la obtención del TÍTULO PROFESIONAL.

Sin perjuicio de lo anterior, los postores deben llenar y presentar el **Anexo N° 15** referido a la Experiencia del profesional propuesto.

N°	Cargo	Tiempo de Experiencia Específica mínima
1	Jefe de Proyecto	Experiencia MÍNIMA DE CINCO (5) AÑOS , como líder y/o especialista y/o jefe y/o responsable y/o coordinador en la ejecución de servicios de monitoreo biológico en todos los sectores.
2	Especialista en monitoreo de Flora	Experiencia MÍNIMA DE DOS (2) AÑOS , como especialista en botánica en la ejecución de servicios de monitoreo biológico en todos los sectores.
3	Especialista en monitoreo de Mamíferos	Experiencia MÍNIMA DE DOS (2) AÑOS , como especialista en ornitología en la ejecución de servicios de monitoreo biológico en todos los sectores.



4	Especialista en monitoreo de Anfibios y Reptiles	Experiencia MÍNIMA DE DOS (2) AÑOS , como especialista en herpetofauna en la ejecución de servicios de monitoreo biológico en todos los sectores.
5	Especialista en Agrostología	Experiencia MÍNIMA DE DOS (02) AÑOS como especialista en agrostología en la ejecución de servicios de determinación de la composición y condición de pastizales en microcuencas y/o zonas altoandinas.

Acreditación:

La experiencia del personal clave se acredita con cualquiera de los siguientes documentos: (i) copia simple de contratos y su respectiva conformidad o (ii) constancias o (iii) certificados o (iv) cualquier otra documentación que, de manera fehaciente demuestre la experiencia del personal propuesto.

Los documentos que acreditan la experiencia deben incluir los nombres y apellidos del personal clave, el cargo desempeñado, el plazo de la prestación indicando el día, mes y año de inicio y culminación, el nombre de la entidad u organización que emite el documento, la fecha de emisión y nombres y apellidos de quien suscribe el documento.

En caso los documentos para acreditar la experiencia establezcan el plazo de la experiencia adquirida por el personal clave en meses sin especificar los días se debe considerar el mes completo.

Se considera aquella experiencia que no tenga una antigüedad mayor a veinticinco años anteriores a la fecha de la presentación de ofertas.

De presentarse experiencia ejecutada paralelamente (traslape), para el cómputo del tiempo de dicha experiencia sólo se considera una vez el periodo traslapado.

Importante para los proveedores

Los requisitos de calificación determinan si los postores cuentan con las capacidades necesarias para ejecutar el contrato, lo que debe ser acreditado documentalmente, y no mediante declaración jurada. En tal sentido, en los documentos presentados por el postor la denominación del objeto contractual no coincida literalmente con el previsto en las bases, el postor DEBERÁ ADJUNTAR otros documentos contractuales los que sin mayor análisis determinen la similitud o relación con la experiencia requerida.

B.2. CALIFICACIONES DEL PERSONAL CLAVE

B.2.1. Formación Académica

Requisitos:

N°	Cargo	Profesión
1	Jefe de Proyecto	Profesional en Ingeniería Forestal o Biólogo o Ingeniero Agrícola
2	Especialista en monitoreo de Flora	Profesional en Ingeniería Forestal o Biólogo



3	Especialista en monitoreo de Mamíferos	Profesional en Ingeniería Zootecnista o Biólogo
4	Especialista en monitoreo de Anfibios y Reptiles	Profesional en Ingeniería Zootecnista o Ingeniería Pesquera o Biólogo
5	Especialista en Agrostología	Profesional en Ingeniería Zootecnista o Ingeniería Agronomía o Ingeniería Forestal o Biólogo

Acreditación:

El **TÍTULO PROFESIONAL** requerido es verificado por los evaluadores en el Registro Nacional de Grados Académicos y Títulos Profesionales en el portal web de la Superintendencia Nacional de Educación Superior Universitaria - SUNEDU a través del siguiente link: <https://enlinea.sunedu.gob.pe/> o en el Registro Nacional de Certificados, Grados y Títulos a cargo del Ministerio de Educación a través del siguiente link: <https://titulosinstitutos.minedu.gob.pe/>, según corresponda.

El postor debe señalar los nombres y apellidos, DNI y profesión del personal clave, así como el nombre de la universidad o institución educativa que expidió el grado o título profesional requerido.

En caso EL **TÍTULO PROFESIONAL** requerido no se encuentre inscrito en el referido registro, el postor debe presentar la copia del diploma respectivo a fin de acreditar la formación académica requerida.

En caso se acredite estudios en el extranjero del personal clave, debe presentarse adicionalmente copia simple del documento de la revalidación o del reconocimiento ante SUNEDU, del grado académico o título profesional otorgados en el extranjero, según corresponda.

C. PARTICIPACIÓN EN CONSORCIO

Requisitos:

C.1. El número máximo de consorciados es **LIBRE**, es decir no se ha establecido número máximo ni mínimo por lo que queda a discrecionalidad del participante.

Acreditación:

Se acredita con la promesa de consorcio.



CAPÍTULO IV EVALUACIÓN CONSULTORÍAS



EVALUACIÓN PARA CONSULTORÍAS



CAPITULO IV FACTORES DE EVALUACION

Los factores de evaluación son determinados por los evaluadores. En la contratación de consultorías, la evaluación de la oferta consiste en i) Evaluación Técnica y ii) Evaluación Económica.

La evaluación económica de la oferta es posterior a la evaluación técnica de acuerdo con el artículo 94 del Reglamento. El puntaje máximo de cada una de estas evaluaciones es equivalente a cien puntos.

Para determinar la oferta con el mejor puntaje y el orden de prelación de las ofertas, se considera lo siguiente:

4.1 EVALUACIÓN TÉCNICA

La evaluación técnica se realiza sobre **CIEN PUNTOS**. Para acceder a la etapa de evaluación económica, el postor debe obtener un puntaje técnico **mínimo** de **SETENTA PUNTOS**.

FACTORES DE EVALUACIÓN FACULTATIVOS

A.	EXPERIENCIA ADICIONAL DEL POSTOR EN LA ESPECIALIDAD	METODOLOGÍA PARA SU ASIGNACIÓN
	<p><u>Evaluación:</u></p> <p>El postor debe acreditar un monto facturado acumulado MAYOR a S/ 499,081.00 (CUATROCIENTOS NOVENTA Y NUEVE MIL OCHENTA Y UNO CON 00/100 SOLES), por la contratación de servicios de consultoría iguales o similares al objeto de la convocatoria, durante quince (15) años anteriores a la fecha de la presentación de ofertas que se computan desde la fecha de la conformidad o emisión del comprobante de pago, según corresponda.</p> <p><u>Acreditación:</u></p> <p>La experiencia del postor en la especialidad se acredita con copia simple de (i) contratos u órdenes de servicios, y su respectiva conformidad o constancia de prestación o liquidación; o (ii) comprobantes de pago cuya cancelación se acredite documental y fehacientemente, con constancia de depósito, nota de abono, reporte de estado de cuenta o cualquier otro documento emitido por entidad del sistema financiero que acredite el abono o mediante cancelación en el mismo comprobante de pago¹² o comprobante de retención electrónico emitido por SUNAT por la retención del IGV¹³, correspondientes a un máximo de veinte contrataciones. En caso el postor sustente su experiencia en la especialidad mediante contrataciones realizadas con privados¹⁴ para acreditarla debe presentar de forma obligatoria lo indicado en</p>	<p>Máximo 30 puntos</p> <p>M = Monto facturado acumulado por el postor por la prestación de servicios de consultoría iguales o similares</p> <p>M \geq 1,000,000¹⁵: 30 puntos</p> <p>M \geq 750,000 y < 1,000,000: 25 puntos</p> <p>M > 499,081¹⁶ y < 750,000: 20 puntos</p>

¹² El solo sello de cancelado en el comprobante, cuando ha sido colocado por el propio postor, no puede ser considerado como una acreditación que produzca fehaciencia en relación a que se encuentra cancelado. Es válido el sello colocado por el cliente del postor (sea utilizando el término "cancelado" o "pagado").

¹³ De acuerdo con el Régimen de Retenciones del Impuesto General a las Ventas (IGV).

¹⁴ Se entiende "privados" como aquellos que no son entidades contratantes.

¹⁵ El monto no puede ser mayor a tres la cuantía de la contratación o del ítem.

¹⁶ El monto debe ser mayor al requerido como requisito de calificación.



el numeral (ii) del presente párrafo; no es posible que acredite su experiencia únicamente con la presentación de contratos u órdenes de compra con conformidad o constancia de prestación.

Las disposiciones sobre el requisito de calificación "Experiencia del postor en la especialidad" resultan aplicables para el presente factor.

B.	CALIFICACIONES Y/O EXPERIENCIA DEL PERSONAL CLAVE	METODOLOGÍA PARA SU ASIGNACIÓN
B.1	EXPERIENCIA ADICIONAL DEL PERSONAL CLAVE	
<u>Criterio:</u> Se evalúa en función al tiempo de experiencia en la especialidad del personal clave propuesto SUPERE el Factor de Evaluación B.1.1. Especialista en monitoreo de Flora El profesional propuesto debe acreditar el TIEMPO de experiencia acumulada MAYOR a DOS (2) AÑOS , como especialista en botánica en la ejecución de servicios de monitoreo biológico en todos los sectores. B.1.2. Especialista en monitoreo de Mamíferos El profesional propuesto debe acreditar el TIEMPO de experiencia acumulada MAYOR a DOS (2) AÑOS , como especialista en ornitología en la ejecución de servicios de monitoreo biológico en todos los sectores. B.1.3. Especialista en monitoreo de Anfibios y Reptiles El profesional propuesto debe acreditar el TIEMPO de experiencia acumulada MAYOR a DOS (2) AÑOS , como especialista en herpetofauna en la ejecución de servicios de monitoreo biológico en todos los sectores. B.1.4. Especialista en Agrostología El profesional propuesto debe acreditar el TIEMPO de experiencia acumulada MAYOR a DOS (2) AÑOS , como especialista en agrostología en la ejecución de servicios de determinación de la composición y condición de pastizales en		Máximo 60 puntos Más de 36 MESES : 15 puntos Más de 30 hasta 36 MESES : 13 puntos Más de 24 hasta 30 MESES : 10 puntos Más de 36 MESES : 15 puntos Más de 30 hasta 36 MESES : 13 puntos Más de 24 hasta 30 MESES : 10 puntos Más de 36 MESES : 15 puntos Más de 30 hasta 36 MESES : 13 puntos Más de 24 hasta 30 MESES : 10 puntos Más de 36 MESES : 15 puntos Más de 30 hasta 36 MESES :



microcuencas y/o zonas altoandinas.	13 puntos
	Más de 24 hasta 30 MESES: 10 puntos
<u>Acreditación:</u> Mediante la presentación de cualquiera de los siguientes documentos: (i) copia simple de contratos y su respectiva conformidad o (ii) constancias o (iii) certificados o (iv) cualquier otra documentación que, de manera fehaciente demuestre la experiencia del personal propuesto. Los documentos que acreditan la experiencia deben incluir los nombres y apellidos del personal clave, el cargo desempeñado, el plazo de la prestación indicando el día, mes y año de inicio y culminación, el nombre de la entidad u organización que emite el documento, la fecha de emisión y nombres y apellidos de quien suscribe el documento. En caso los documentos para acreditar la experiencia establezcan el plazo de la experiencia adquirida por el personal clave en meses sin especificar los días se debe considerar el mes completo. Se considerará aquella experiencia que no tenga una antigüedad mayor a veinticinco años anteriores a la fecha de la presentación de ofertas. De presentarse experiencia ejecutada paralelamente (traslape), para el cómputo del tiempo de dicha experiencia sólo se considerará una vez el periodo traslapado.	

C. INTEGRIDAD EN LA CONTRATACIÓN PÚBLICA	METODOLOGÍA PARA SU ASIGNACIÓN
<u>Evaluación:</u> Se evalúa que el postor cuente con certificación del sistema de gestión antisoborno <u>Acreditación:</u> Copia simple del certificado que acredita que se ha implementado un sistema de gestión antisoborno acorde con la norma ISO 37001:2016 o con la Norma Técnica Peruana equivalente (NTP-ISO 37001:2017). El certificado debe haber sido emitido por un Organismo de Certificación acreditado para dicho sistema de gestión, ya sea ante el INACAL u otro organismo acreditador que cuente con reconocimiento internacional. ¹⁷ El referido certificado debe corresponder a la sede, filial u	Máximo 5 puntos Presenta Certificado ISO 37001 5 puntos No presenta Certificado ISO 37001 0 puntos

¹⁷ Sea firmante/signatario del Acuerdo de Reconocimiento Mutuo (MLA) del International Accreditation Forum-IAF (<http://www.iaf.nu>) o del InterAmerican Accreditation Cooperation-IAAC (<http://www.iaac.org.mx>) o del European co-operation for Accreditation-EA (<http://www.european-accreditation.org/>) o del Pacific Accreditation Cooperation-PAC (<http://www.apec-pac.org/>).



oficina a cargo de la prestación¹⁸, y estar vigente¹⁹ a la fecha de presentación de ofertas.

En caso de que el postor se presente en consorcio, cada uno de sus integrantes, debe acreditar que cuenta con la certificación para obtener el puntaje.

D. SISTEMA DE GESTIÓN DE LA CALIDAD	METODOLOGÍA PARA SU ASIGNACIÓN
<p><u>Evaluación:</u></p> <p>Se evalúa que el postor cuente con un sistema de gestión de la calidad certificado²⁰ acorde con ISO 9001:2015²¹ o Norma Técnica Peruana equivalente (NTP-ISO 9001:2015), cuyo alcance o campo de aplicación del certificado considere:</p> <p>Servicios de consultoría o monitoreo biológico, suelos, tejidos vegetal, estudios agrostológicos o elaboración de servicios de Línea base Biológica en EIA, EIASd, DIA, ITS, Planes de Cierre u otros Instrumentos de Gestión Ambiental (IGA) para actividades mineras y/o remediación ambiental y/u otros sectores u otras actividades relacionadas con el objeto de contratación.²²</p> <p><u>Acreditación:</u></p> <p>Mediante la presentación de copia simple de certificado oficial emitido por un Organismo de Certificación acreditado para dicho Sistema de Gestión, ya sea ante el INACAL (antes INDECOPI) u otro organismo acreditador que cuente con reconocimiento internacional²³. El referido certificado debe</p>	<p>Máximo 5 puntos</p> <p>Presenta Certificado ISO 9001:2015: 5 puntos</p> <p>No presenta Certificado ISO 9001:2015: 0 puntos</p>

¹⁸ En el certificado debe estar consignada la dirección exacta de la sede, filial u oficina a cargo de la prestación.

¹⁹ Se refiere al periodo de vigencia que señala el certificado presentado.

²⁰ La Certificación implica que un organismo de certificación independiente garantiza la conformidad de los productos/ servicios/procesos o sistemas de una organización, frente a los requisitos de una norma establecida.

²¹ Entre las certificaciones más difundidas mundialmente, y que es aplicable a todas las organizaciones independientemente de su actividad o sector, referidas a la implementación de un sistema de gestión de la calidad, se encuentra la correspondiente a la norma internacional ISO 9001:2015, propuesto por la Organización Internacional para la Estandarización (ISO). La certificación de la norma ISO 9001:2015 confirma que una organización ha demostrado mediante una evaluación (Auditoría de Tercera Parte) la implementación de un Sistema de Gestión de la Calidad, y con ello su capacidad para proporcionar regularmente productos o servicios que satisfagan los requisitos de esa Norma Internacional, del cliente y los legales y reglamentarios aplicables, así como su compromiso por aumentar la satisfacción del cliente a través de la aplicación eficaz y mejora continua del sistema.

²² Respecto de la definición del alcance o campo de aplicación del certificado, en función al objeto de contratación, se describe a manera de ejemplo, el caso de la contratación del servicios de limpieza (donde además, por la particularidad del servicio, es importante tomar en cuenta el ámbito geográfico), donde se pueden considerar términos como: "limpieza de instalaciones en la ciudad de...", "limpieza de centros educativos en las ciudades de...", "limpieza de edificaciones en la provincia de...", "limpieza de ambientes hospitalarios en el departamento de...", "limpieza de centros educativos en la Región de...", "limpieza de instalaciones a nivel nacional", entre otros.

²³ Sea firmante del Acuerdo de Reconocimiento Mutuo de ILAC (International Accreditation Cooperation) o del IAAC (Inter American Accreditation Cooperation).





estar a nombre del postor²⁴ y corresponder a la sede, filial u oficina a cargo de la prestación²⁵, y estar vigente²⁶ a la fecha de presentación de ofertas.

En caso de que el postor se presente en consorcio, cada uno de sus integrantes, debe acreditar que cuenta con la certificación para obtener el puntaje.

CUADRO RESUMEN FACTORES DE EVALUACIÓN

FACTORES DE EVALUACIÓN FACULTATIVOS	PUNTAJE
A. EXPERIENCIA ADICIONAL DEL POSTOR EN LA ESPECIALIDAD	30 puntos
B. EXPERIENCIA ADICIONAL DEL PERSONAL CLAVE	60 puntos
C. INTEGRIDAD EN LA CONTRATACIÓN PÚBLICA	5 puntos
D. SISTEMA DE GESTIÓN DE LA CALIDAD	5 puntos
PUNTAJE TOTAL	100 puntos ²⁷

²⁴ En caso de que el postor se presente en consorcio, para obtener el puntaje respectivo, todos sus integrantes deben acreditar que cuentan con las certificaciones vigentes con el alcance requerido, siempre que, de acuerdo con la promesa de consorcio, se hubieran comprometido a ejecutar obligaciones vinculadas directamente al objeto de la convocatoria.

²⁵ En el certificado debe estar consignada la dirección exacta de la sede, filial u oficina a cargo de la prestación.

²⁶ Se refiere al periodo de vigencia que señala el certificado presentado.

²⁷ Es la suma de los puntajes de todos los factores de evaluación.



EVALUACIÓN ECONÓMICA (Puntaje Máximo: 100 Puntos)

OFERTA ECONÓMICA	PUNTAJE / METODOLOGÍA PARA SU ASIGNACIÓN
<p><u>Evaluación:</u></p> <p>Se evalúa considerando el precio ofertado por el postor</p> <p><u>Acreditación:</u></p> <p>Se acredita mediante el documento que contiene el precio de la oferta (Anexo N° 6).</p>	<p>La evaluación consiste en otorgar el mayor puntaje a la oferta del menor monto ofertado y otorgar a las demás ofertas puntajes inversamente proporcionales a sus respectivos montos ofertados, según la siguiente fórmula:</p> $Po = \frac{Mb \times Pmax}{Mo}$ <p>Po = Puntaje de la oferta económica a evaluar Mo = Monto de la oferta económica Mb = Monto de la oferta económica más baja Pmax = Puntaje máximo</p> <p>PUNTAJE MÁXIMO 100 PUNTOS²⁸</p>

PUNTAJE TOTAL

El puntaje total de las ofertas es el promedio ponderado de la evaluación técnica y la evaluación económica, aplicándose la siguiente fórmula:

$$PTP = c_1PT + c_2Pe$$

Donde:

PTP = Puntaje total del postor a evaluar
Pt = Puntaje de la evaluación técnica del postor a evaluar
Pe = Puntaje de la evaluación económica del postor a evaluar

c1 = 0.70

c2 = 0.30

Donde: c1 + c2 = 1.00

²⁸ De acuerdo con lo señalado en el numeral 75.2 del artículo 75 del Reglamento.

CAPÍTULO V PROFORMA DEL CONTRATO

Advertencia

Dependiendo del objeto de la contratación, de resultar indispensable, puede incluirse cláusulas adicionales o la adecuación de las propuestas en el presente documento, las que en ningún caso pueden contemplar disposiciones contrarias a la normativa vigente ni a lo señalado en este capítulo.

Conste por el presente documento, la contratación del **SERVICIO DE CONSULTORÍA DE MONITOREO BIOLÓGICO, SUELOS, TEJIDO VEGETAL Y ESTUDIO AGROSTOLOGICO EN LOS PROYECTOS DE LA ZONA RURAL CALIOC CHACRAPUQUIO 4 ETAPAS Y LAS ZONAS URBANAS DE LADERAS DE LOS 5 BARRIOS DE OROYA ANTIGUA, A CARGO DE ACTIVOS MINEROS S.A.C.**, que celebra de una parte **ACTIVOS MINEROS S.A.C.**, en adelante LA ENTIDAD CONTRATANTE, con RUC N° **20103030791**, con domicilio legal en **CALLE DOMINGO ELIAS N° 150, MIRAFLORES, LIMA**, representada por [...], identificado con DNI N° [...], y de otra parte [...], con RUC N° [...], con domicilio legal en [...], inscrita en la Ficha N° [...] Asiento N° [...] del Registro de Personas Jurídicas de la ciudad de [...] y **con domicilio en la ciudad de Lima** para notificación durante la ejecución contractual [...], debidamente representado por su Representante Legal, [...], con DNI N° [...], según poder inscrito en la Ficha N° [...], Asiento N° [...] del Registro de Personas Jurídicas de la ciudad de [...], a quien en adelante se le denomina **EL CONTRATISTA** en los términos y condiciones siguientes:

CLÁUSULA PRIMERA: ANTECEDENTES

Con fecha [...], los evaluadores adjudicaron la buena pro del **CONCURSO PÚBLICO PARA CONSULTORÍA N° CP CON-SM-1-2025-AMSAC-1** para la contratación de **[CONSIGNAR LA DENOMINACIÓN DE LA CONVOCATORIA]**, a **[INDICAR NOMBRE DEL GANADOR DE LA BUENA PRO]**, cuyos detalles e importe constan en los documentos integrantes del presente contrato.

CLÁUSULA SEGUNDA: OBJETO

El presente contrato tiene por objeto el **SERVICIO DE CONSULTORÍA DE MONITOREO BIOLÓGICO, SUELOS, TEJIDO VEGETAL Y ESTUDIO AGROSTOLOGICO EN LOS PROYECTOS DE LA ZONA RURAL CALIOC CHACRAPUQUIO 4 ETAPAS Y LAS ZONAS URBANAS DE LADERAS DE LOS 5 BARRIOS DE OROYA ANTIGUA, A CARGO DE ACTIVOS MINEROS S.A.C.**

CLÁUSULA TERCERA: MONTO CONTRACTUAL

El monto total del presente contrato asciende a **[CONSIGNAR MONEDA Y MONTO]**, que incluye todos los impuestos de Ley.

Este monto comprende el costo del servicio, todos los impuestos, seguros, transporte, inspecciones, pruebas y, de ser el caso, los costos laborales conforme a la legislación vigente, así como cualquier otro concepto que pueda tener incidencia sobre la ejecución del servicio materia del presente contrato.

CLÁUSULA CUARTA: DEL PAGO²⁹

LA ENTIDAD CONTRATANTE se obliga a pagar la contraprestación a EL CONTRATISTA en **[INDICAR MONEDA]**, en **[INDICAR EL DETALLE DEL PAGO ÚNICO O PAGOS A CUENTA, SEGÚN CORRESPONDA]**, luego de la recepción formal y completa de la documentación

²⁹ En cada caso concreto, dependiendo de la naturaleza del contrato, puede adicionarse la información que resulte pertinente a efectos de generar el pago.



correspondiente, según lo establecido en el artículo 144 del Reglamento de la Ley N° 32069, Ley General de Contrataciones Públicas, aprobado por Decreto Supremo N° 009-2025-EF.

Para tal efecto, el responsable de otorgar la conformidad de la prestación debe hacerlo en un plazo que no excede de los siete (7) días del día siguiente de producida la recepción, salvo que se requiera efectuar pruebas que permitan verificar el cumplimiento de la obligación, en cuyo caso la conformidad se emite en un plazo máximo de veinte (20) días, bajo responsabilidad de dicho servidor.

LA ENTIDAD CONTRATANTE debe efectuar el pago dentro de los diez (10) días hábiles siguientes de otorgada la conformidad de los servicios, siempre que se verifiquen las condiciones establecidas en el contrato para ello, bajo responsabilidad del servidor competente.

En caso de retraso en el pago por parte de LA ENTIDAD CONTRATANTE, salvo que se deba a caso fortuito o fuerza mayor, EL CONTRATISTA tiene derecho al pago de intereses legales conforme a lo establecido en el artículo 67 de la Ley N° 32069, Ley General de Contrataciones Públicas.

CLÁUSULA QUINTA: DEL PLAZO DE LA EJECUCIÓN DE LA PRESTACIÓN

El plazo de ejecución del presente contrato es de [...], el mismo que se computa desde **[CONSIGNAR SI ES DESDE EL DÍA SIGUIENTE DEL PERFECCIONAMIENTO DEL CONTRATO O DESDE LA NOTIFICACIÓN DE LA ORDEN DE SERVICIO O DESDE LA FECHA QUE SE ESTABLEZCA EN EL CONTRATO O DESDE LA FECHA EN QUE SE CUMPLAN LAS CONDICIONES PREVISTAS EN EL CONTRATO PARA EL INICIO DE LA EJECUCIÓN, DEBIENDO INDICAR LAS MISMAS EN ESTE ÚLTIMO CASO.]**

Cuando el Reglamento no establezca un plazo específico para la respuesta de las partes, aplica el plazo máximo de respuesta de **[CONSIGNAR LA CANTIDAD DE DÍAS]** días calendario. Durante la ejecución contractual, las partes pueden acordar la prórroga de este plazo máximo específico para cada caso específico.

CLÁUSULA SEXTA: PARTES INTEGRANTES DEL CONTRATO

El presente contrato está conformado por las bases integradas, la oferta ganadora, así como los documentos derivados del procedimiento de selección que establezcan obligaciones para las partes, incluyendo las modificaciones contractuales y adendas aprobadas por la entidad contratante, de ser el caso.

CLÁUSULA SÉTIMA: GARANTÍAS

EL CONTRATISTA entregó al perfeccionamiento del contrato la respectiva garantía incondicional, solidaria, irrevocable, y de realización automática en el país al solo requerimiento, a favor de LA ENTIDAD CONTRATANTE, por los conceptos, montos y vigencias siguientes:

- **Garantía de fiel cumplimiento del contrato:** Por la suma de **[CONSIGNAR EL MONTO]**, a través de la **[INDICAR EL TIPO DE GARANTÍA PRESENTADA: CONTRATO DE SEGURO/CARTA FIANZA FINANCIERA/RETENCIÓN DE PAGO/DECLARACIÓN JURADA DE CONSTITUCIÓN DE FIDEICOMISO] N° [INDICAR NÚMERO DEL DOCUMENTO] emitida por [SEÑALAR EMPRESA QUE LA EMITE]**, la misma que debe mantenerse vigente hasta la conformidad de la prestación. El monto señalado es equivalente al diez por ciento (10%) del monto del contrato original.

CLÁUSULA OCTAVA: EJECUCIÓN DE GARANTÍAS POR FALTA DE RENOVACIÓN

LA ENTIDAD CONTRATANTE puede solicitar la ejecución de las garantías cuando EL CONTRATISTA no las hubiere renovado antes de la fecha de su vencimiento, conforme a lo dispuesto en el artículo 118 del Reglamento de la Ley N° 32069, Ley General de Contrataciones Públicas, aprobado por Decreto Supremo N° 009-2025-EF.

CLÁUSULA NOVENA: CONFORMIDAD DE LA PRESTACIÓN

La conformidad de la prestación se regula por lo dispuesto en el artículo 144 del Reglamento de la Ley General de Contrataciones Públicas. La conformidad es otorgada por **[CONSIGNAR EL ÁREA O UNIDAD ORGÁNICA QUE OTORGA LA CONFORMIDAD]** en el plazo máximo de **[CONSIGNAR SIETE (7) DÍAS O MÁXIMO VEINTE (20) DÍAS, EN CASO SE REQUIERA EFECTUAR PRUEBAS QUE PERMITAN VERIFICAR EL CUMPLIMIENTO DE LA OBLIGACIÓN]** días computados desde el día siguiente de producida la recepción.

De existir observaciones, LA ENTIDAD CONTRATANTE las comunica al CONTRATISTA, indicando claramente el sentido de estas, otorgándole un plazo para subsanar el cual no debe ser mayor al 30% del plazo del entregable³⁰ correspondiente, dependiendo de la complejidad o sofisticación de las subsanaciones a realizar. Si pese al plazo otorgado, EL CONTRATISTA no cumpliera a cabalidad con la subsanación, LA ENTIDAD CONTRATANTE puede otorgar al CONTRATISTA periodos adicionales para las correcciones pertinentes. En este supuesto corresponde aplicar la penalidad por mora desde el vencimiento del plazo para subsanar sin considerar los días en los que pudiera incurrir la entidad contratante para efectuar las revisiones y notificar las observaciones correspondientes.

Este procedimiento no resulta aplicable cuando los servicios manifiestamente no cumplan con las características y condiciones ofrecidas, en cuyo caso LA ENTIDAD CONTRATANTE no efectúa la recepción o no otorga la conformidad, según corresponda, debiendo considerarse como no ejecutada la prestación, aplicándose la penalidad que corresponda por cada día de atraso.

CLÁUSULA DÉCIMA: GESTIÓN DE RIESGOS

LAS PARTES realizan la gestión de riesgos de acuerdo con lo establecido en el presente contrato y los documentos que lo conforman, a fin de tomar decisiones informadas, aprovechando el impacto de riesgos positivos y disminuyendo la probabilidad de los riesgos negativos y su impacto durante la ejecución contractual, considerando la finalidad pública de la contratación.

CLÁUSULA UNDÉCIMA: RESPONSABILIDAD POR VICIOS OCULTOS

La recepción conforme de la prestación por parte de LA ENTIDAD CONTRATANTE no enerva su derecho a reclamar posteriormente por defectos o vicios ocultos, conforme a lo dispuesto por los artículos 69 de la Ley N° 32069, Ley General de Contrataciones Públicas y el artículo 144 de su Reglamento.

El plazo máximo de responsabilidad del contratista es de **[CONSIGNAR TIEMPO EN AÑOS, NO MENOR DE UN (1) AÑO]** año(s) contado a partir de la conformidad otorgada por LA ENTIDAD CONTRATANTE.

CLÁUSULA DUODÉCIMA: PENALIDADES

Si EL CONTRATISTA incurre en retraso injustificado en la ejecución de las prestaciones objeto del contrato, LA ENTIDAD CONTRATANTE le aplica automáticamente una penalidad por mora por cada día de atraso, de acuerdo con la siguiente fórmula:

$$\text{Penalidad Diaria} = \frac{0.10 \times \text{monto}}{F \times \text{plazo}}$$

Donde:

F=0.40

El retraso se justifica a través de la solicitud de ampliación de plazo debidamente aprobado. Adicionalmente, se considera justificado el retraso y en consecuencia no se aplica penalidad, cuando EL CONTRATISTA acredite, de modo objetivamente sustentado, que el mayor tiempo transcurrido no le resulta imputable. En este último caso la calificación del retraso como justificado

³⁰ En caso de que el plazo obtenido como resultado de la aplicación del porcentaje sea una cifra decimal, corresponde que la entidad contratante efectúe el redondeo a favor del contratista, computándose como un día completo adicional en dicho supuesto.



por parte de LA ENTIDAD CONTRATANTE no da lugar al pago de gastos generales ni costos directos de ningún tipo, conforme al numeral 120.4 del artículo 120 del Reglamento de la Ley N° 32069, Ley General de Contrataciones Públicas, aprobado por Decreto Supremo N° 009-2025-EF.

Adicionalmente a la penalidad por mora, se aplicarán las siguientes penalidades en concordancia con lo descrito en el **numeral 13** de los Términos de Referencia del expediente de contratación:

Otras penalidades			
N°	Supuesto de aplicación de penalidad	Forma de cálculo	Procedimiento de verificación
1	FALLAS DE EQUIPO Y/O FALTA DE CERTIFICADO DE CALIBRACIÓN Y/O CERTIFICADO DE CALIBRACIÓN CADUCO. <i>Cuando se detecte la falla o deficiencia de equipos o éstos no cuenten con los certificados de calibración vigentes lo cual pone en riesgo la veracidad de los datos registrados. La penalidad será por ocurrencia.</i>	0.50 K	Según el informe del administrador del contrato
2	INCUMPLIMIENTO DE LEVANTAMIENTO DE OBSERVACIONES <i>Cuando el contratista no cumpla con realizar el levantamiento de todas las observaciones comunicadas por el administrador de contrato. La penalidad será por ocurrencia (por observación).</i>	0.5 k	Según el informe del administrador del contrato
3	[RELLENAR ESTE CUADRO SEGÚN EL NUMERAL 3.3 DEL CAPÍTULO III REQUERIMIENTO DE LA SECCIÓN ESPECÍFICA DE LAS BASES]		

Donde K= Una (1) UIT

La suma de la aplicación de estos dos tipos de penalidades no debe exceder el 10% del monto vigente del contrato, o de ser el caso, del ítem correspondiente.

Las penalidades se deducen de los pagos a cuenta, pagos parciales o del pago final, según corresponda; o si fuera necesario, se cobra del monto resultante de la ejecución de la garantía de fiel cumplimiento

Cuando se llegue a cubrir el monto máximo de la aplicación de la penalidad por mora y otras penalidades, de ser el caso, LA ENTIDAD CONTRATANTE puede resolver el contrato por incumplimiento.

CLÁUSULA DÉCIMA TERCERA: RESOLUCIÓN DEL CONTRATO

Cualquiera de las partes puede resolver el contrato, de conformidad con el numeral 68.1 del artículo 68 de la Ley N° 32069, Ley General de Contrataciones Públicas.

De encontrarse en alguno de los supuestos de resolución del contrato, LAS PARTES proceden de acuerdo a lo establecido en el artículo 122 del Reglamento de la Ley N° 32069, Ley General de Contrataciones Públicas, aprobado por Decreto Supremo N° 009-2025-EF.

CLÁUSULA DÉCIMA CUARTA: RESPONSABILIDAD DE LAS PARTES

Cuando se resuelva el contrato por causas imputables a algunas de las partes, se debe resarcir los daños y perjuicios ocasionados, a través de la indemnización correspondiente. Ello no obsta la aplicación de las sanciones administrativas, penales y pecuniarias a que dicho incumplimiento diere lugar, en el caso que éstas correspondan.

Lo señalado precedentemente no exime a ninguna de las partes del cumplimiento de las demás obligaciones previstas en el presente contrato.

CLÁUSULA DÉCIMA QUINTA: ANTICORRUPCIÓN Y ANTISOBORNO

A la suscripción de este contrato, EL CONTRATISTA declara y garantiza no haber ofrecido, negociado, prometido o efectuado ningún pago o entrega de cualquier beneficio o incentivo ilegal, de manera directa o indirecta, a los evaluadores del proceso de contratación o cualquier servidor de la entidad contratante.

Asimismo, EL CONTRATISTA se obliga a mantener una conducta proba e íntegra durante la vigencia del contrato, y después de culminado el mismo en caso existan controversias pendientes de resolver, lo que supone actuar con probidad, sin cometer actos ilícitos, directa o indirectamente.

Aunado a ello, EL CONTRATISTA se obliga a abstenerse de ofrecer, negociar, prometer o dar regalos, cortesías, invitaciones, donativos o cualquier beneficio o incentivo ilegal, directa o indirectamente, a funcionarios públicos, servidores públicos, locadores de servicios o proveedores de servicios del área usuaria, de la dependencia encargada de la contratación, actores del proceso de contratación³¹ y/o cualquier servidor de la entidad contratante, con la finalidad de obtener alguna ventaja indebida o beneficio ilícito. En esa línea, se obliga a adoptar las medidas técnicas, organizativas y/o de personal necesarias para asegurar que no se practiquen los actos previamente señalados.

Adicionalmente, EL CONTRATISTA se compromete a denunciar oportunamente ante las autoridades competentes los actos de corrupción o de inconducta funcional de los cuales tuviera conocimiento durante la ejecución del contrato con LA ENTIDAD CONTRATANTE.

Tratándose de una persona jurídica, lo anterior se extiende a sus accionistas, participacionistas, integrantes de los órganos de administración, apoderados, representantes legales, funcionarios, asesores o cualquier persona vinculada a la persona jurídica que representa; comprometiéndose a informarles sobre los alcances de las obligaciones asumidas en virtud del presente contrato.

Finalmente, el incumplimiento de las obligaciones establecidas en esta cláusula, durante la ejecución contractual, otorga a LA ENTIDAD CONTRATANTE el derecho de resolver total o parcialmente el contrato³². Cuando lo anterior se produzca por parte de un proveedor adjudicatario de los catálogos electrónicos de acuerdo marco, el incumplimiento de la presente cláusula conllevará que sea excluido de los Catálogos Electrónicos de Acuerdo Marco³³. En ningún caso, dichas medidas impiden el inicio de las acciones civiles, penales y administrativas a que hubiera lugar³⁴.

CLÁUSULA DÉCIMA SEXTA: MARCO LEGAL DEL CONTRATO

El marco legal comprende la Ley General de Contrataciones Públicas y su Reglamento, las directivas que emita la Dirección General de Abastecimiento del Ministerio de Economía y Finanzas, así como el OECE y demás normativa especial que resulte aplicable.

CLÁUSULA DÉCIMA SÉPTIMA: SOLUCIÓN DE CONTROVERSIAS³⁵

Las controversias que surjan entre las partes durante la ejecución del contrato se resuelven mediante **[CONSIGNAR EL MECANISMO DE SOLUCIÓN DE CONTROVERSIAS]**, según el acuerdo de las partes.

Cualquiera de las partes tiene derecho a iniciar el arbitraje a fin de resolver dichas controversias dentro del plazo de caducidad previsto en la Ley N° 32069, Ley General de Contrataciones Públicas, y su Reglamento.

³¹ Artículo 9 de la Ley N°32069, Ley General de Contrataciones Públicas.

³² Literal d) del Numeral 68.1 del Artículo 68 de la Ley N°32069, Ley General de Contrataciones Públicas.

³³ literal d) del artículo 274 del Reglamento de la Ley N°32069, Ley General de Contrataciones Públicas

³⁴ Numeral 122.6 del artículo 122 del Reglamento de la Ley N°32069, Ley General de Contrataciones Públicas.

³⁵ De acuerdo con el numeral 84.1 del artículo 84 de la Ley General de Contrataciones Públicas, las partes pueden recurrir al arbitraje ad hoc solo cuando el monto de la controversia no supere las diez (10) UIT.

El Laudo arbitral emitido es inapelable, definitivo y obligatorio para las partes desde el momento de su notificación, según lo previsto en el numeral 84.9 del artículo 84 de la Ley General de Contrataciones Públicas.

CLÁUSULA DÉCIMA OCTAVA: CONVENIO ARBITRAL

Las partes acuerdan que todo litigio y controversia resultante de este contrato o relativo a éste, se resuelve mediante arbitraje de acuerdo con los artículos 332 y 333 del Reglamento. El arbitraje es organizado y administrado por **[CONSIGNAR LA INSTITUCIÓN ARBITRAL, CORTE ARBITRAL CONSTITUIDA EN OTRO PAÍS O UN FORO DE REPUTACIÓN RECONOCIDA INTERNACIONALMENTE, SEGÚN CORRESPONDA]** de conformidad con sus reglamentos y estatutos vigentes, a los cuales las partes se someten libremente y considerando **[INDICAR LAS ESTIPULACIONES ADICIONALES QUE LAS PARTES HAYAN ACORDADO SEGÚN EL NUMERAL 332.3 DEL ARTÍCULO 332 DEL REGLAMENTO DE LA LEY N° 32069, LEY GENERAL DE CONTRATACIONES PÚBLICAS, APROBADO POR DECRETO SUPREMO N° 009-2025-EF]**

Advertencia

- *La Institución Arbitral es elegida por el postor ganador de la buena pro de la lista de instituciones arbitrales que haya propuesto la entidad contratante en las bases del procedimiento de selección. Para dicho efecto, al remitir los documentos para la suscripción del contrato, el postor ganador de la buena pro comunica la Institución Arbitral elegida de la referida lista, caso contrario, acuerda con la entidad contratante una Institución Arbitral distinta. En caso de falta de acuerdo, la Institución Arbitral es elegida de la mencionada lista por la entidad contratante de manera definitiva.*
- *Las partes pueden establecer estipulaciones adicionales o modificatorias del convenio arbitral, en la medida que no contravengan las disposiciones de la normativa de contrataciones públicas y/o las disposiciones especiales contenidas en la normativa general de arbitraje.*
- *El arbitraje es resuelto por árbitro único o por un tribunal arbitral conformado por tres árbitros, según el acuerdo de las partes, conforme a lo dispuesto en numeral 84.2 del artículo 84 de la Ley N°32069, Ley General de Contrataciones Públicas. En caso de duda o falta de acuerdo, el arbitraje es resuelto por árbitro único, a no ser que la complejidad o cuantía de las controversias justifique la conformación de un tribunal arbitral, lo cual es determinado por las partes o conforme al Reglamento de la institución arbitral competente. En el caso de los arbitrajes ad hoc, la controversia es resuelta por arbitro único.*

CLÁUSULA DÉCIMA NOVENA: FACULTAD DE ELEVAR A ESCRITURA PÚBLICA

Cualquiera de las partes puede elevar el presente contrato a Escritura Pública corriendo con todos los gastos que demande esta formalidad.

CLÁUSULA VIGÉSIMA: SEGURIDAD, SALUD OCUPACIONAL Y MEDIO AMBIENTE

El contratista se obliga a conocer y cumplir la normativa interna de AMSAC y la normativa legal en materia de seguridad, salud en el trabajo y medioambiente aplicable a las actividades que desarrolle durante la prestación, tales como la Ley de Seguridad y Salud en el Trabajo, la Ley General del Ambiente, la Ley de Gestión Integral de Residuos Sólidos, sus reglamentos y modificatorias, así como otras que resulten aplicables. Para conocer la normativa interna de AMSAC en esta materia, el contratista debe ingresar al siguiente enlace: www.amsac.pe/sistema-integrado-gestion/

CLÁUSULA VIGÉSIMA PRIMERA: CÓDIGO DE ÉTICA

El contratista se adhiere al Código de Ética y Conducta de AMSAC, una vez iniciada la relación contractual, obligándose a conocer los deberes y prohibiciones señalados en dicho Código y a cumplirlos estrictamente.

Link para leer el código de ética:

<https://www.amsac.pe/conocenos/normativas-de-gestion/codigo-de-etica-y-conducta-de-activos-mineros-s-a-c/>

CLÁUSULA VIGÉSIMA SEGUNDA: NOTIFICACIONES DURANTE LA EJECUCIÓN CONTRACTUAL

Las partes declaran el siguiente domicilio para efecto de las notificaciones que se realicen vía notarial conforme la Décimo Tercera Disposición Complementaria Transitoria del Reglamento:



DOMICILIO DE LA ENTIDAD CONTRATANTE: CALLE DOMINGO ELIAS N° 150, MIRAFLORES, LIMA

DOMICILIO DEL CONTRATISTA: [CONSIGNAR EL DOMICILIO SEÑALADO POR EL POSTOR GANADOR DE LA BUENA PRO AL PRESENTAR LOS REQUISITOS PARA EL PERFECCIONAMIENTO DEL CONTRATO]

Para todos los efectos derivados de la ejecución del presente contrato, las partes señalan como su domicilio válido en la ciudad de Lima lo indicado en la introducción del presente contrato, donde se le harán llegar las notificaciones que se le cursen.

La variación del domicilio aquí declarado de alguna de las partes debe ser comunicada a la otra parte, formalmente y por escrito, con una anticipación no menor de quince (15) días calendario.

El CONTRATISTA señala el siguiente correo electrónico para efectos de las notificaciones que se realicen durante la ejecución del presente contrato, que no se realicen a través del SEACE de la Pladipoc:

CORREO ELECTRÓNICO CONTRATISTA: [CONSIGNAR EL CORREO ELECTRÓNICO SEÑALADO POR EL POSTOR GANADOR DE LA BUENA PRO AL PRESENTAR LOS REQUISITOS PARA EL PERFECCIONAMIENTO DEL CONTRATO]

La variación del correo electrónico aquí declarado debe ser comunicada a la entidad contratante, formalmente y por escrito, con una anticipación no menor de cinco días calendario.

De acuerdo con las bases integradas, la oferta y las disposiciones del presente contrato, las partes lo firman por duplicado en señal de conformidad en la ciudad de [.....] al [CONSIGNAR FECHA].

"LA ENTIDAD
CONTRATANTE"

"EL CONTRATISTA"

Advertencia

La entidad contratante suscribe el contrato mediante firma digital, en caso de que el postor adjudicado con la buena pro cuente con certificado digital emitido por una entidad de certificación, de acuerdo con la normativa de la materia. Excepcionalmente, la entidad contratante con el debido sustento puede proceder a la firma del contrato mediante medios manuales, de acuerdo con el numeral 87.3 del artículo 87 del Reglamento.



ANEXOS



ANEXO N° 1

DECLARACIÓN JURADA DE DATOS DEL POSTOR

Señores

EVALUADORES

CONCURSO PÚBLICO PARA CONSULTORÍA N° CP CON-SM-1-2025-AMSAC-1

Presente.-

El que se suscribe, [...], postor y/o Representante Legal de **[CONSIGNAR EN CASO DE SER PERSONA JURÍDICA]**, identificado con **[CONSIGNAR TIPO DE DOCUMENTO DE IDENTIDAD]** N° **[CONSIGNAR NÚMERO DE DOCUMENTO DE IDENTIDAD]**, con poder inscrito en la localidad de **[CONSIGNAR EN CASO DE SER PERSONA JURÍDICA]** en la Ficha N° **[CONSIGNAR EN CASO DE SER PERSONA JURÍDICA]** Asiento N° **[CONSIGNAR EN CASO DE SER PERSONA JURÍDICA]**, **DECLARO BAJO JURAMENTO** que la siguiente información se sujeta a la verdad:

Nombre, Denominación o Razón Social :			
Domicilio Legal :			
RUC :	Teléfono(s) :		
MYPE ³⁶	Sí	No	
Correo electrónico :			

Autorización de notificación por correo electrónico:

Autorizo que se notifiquen al correo electrónico indicado las siguientes actuaciones:

1. Solicitud de información sobre la oferta.
2. Solicitud de negociación regulado en el artículo 132 del Reglamento.
3. Solicitud de subsanación de los requisitos para perfeccionar el contrato.
4. Solicitud para presentar los documentos para perfeccionar el contrato, según orden de prelación, de conformidad con lo previsto en el artículo 91 del Reglamento.
5. Respuesta a la solicitud de acceso al expediente de contratación.
6. Notificación de la orden de servicio, de ser el caso.

Asimismo, me comprometo a remitir la confirmación de recepción, en el plazo máximo de dos días hábiles de recibida la comunicación.

.....
Firma, nombres y apellidos del postor o representante legal, según corresponda

Advertencia

La notificación dirigida a la dirección de correo electrónico consignada se entiende válidamente efectuada cuando la entidad contratante reciba acuse de recepción.

³⁶ En los contratos periódicos de prestación de servicios, esta información es verificada por la entidad contratante en la página web del Ministerio de Trabajo y Promoción del Empleo en la sección consulta de empresas acreditadas en el REMYPE en el link: <http://www2.trabajo.gob.pe/servicios-en-linea-2-2/> y se tiene en consideración, en caso el consorcio ganador de la buena pro solicite la retención del diez por ciento (10%) del monto del contrato, en calidad de garantía de fiel cumplimiento, según lo señalado en el artículo 114 del numeral 149.4 del artículo 149 y numeral 151.2 del artículo 151 del Reglamento.



Advertencia

Cuando se trate de consorcios, la declaración jurada es la siguiente:

ANEXO N° 1

DECLARACIÓN JURADA DE DATOS DEL POSTOR EN CONSORCIO

Señores

EVALUADORES

CONCURSO PÚBLICO PARA CONSULTORÍA N° CP CON-SM-1-2025-AMSAC-1

Presente.-

El que se suscribe, [...], representante común del consorcio **[CONSIGNAR EL NOMBRE DEL CONSORCIO]**, identificado con **[CONSIGNAR TIPO DE DOCUMENTO DE IDENTIDAD] N° [CONSIGNAR NÚMERO DE DOCUMENTO DE IDENTIDAD]**, DECLARO BAJO JURAMENTO que la siguiente información se sujeta a la verdad:

Datos del consorciado 1					
Nombre, Denominación o Razón Social:					
Domicilio Legal:					
RUC:		Teléfono(s):			
MYPE ³⁷		Sí		No	
Correo electrónico:					

Datos del consorciado 2					
Nombre, Denominación o Razón Social:					
Domicilio Legal:					
RUC:		Teléfono(s):			
MYPE ³⁸		Sí		No	
Correo electrónico:					

Datos del consorciado 3 ...					
Nombre, Denominación o Razón Social:					
Domicilio Legal:					
RUC:		Teléfono(s):			
MYPE ³⁹		Sí		No	
Correo electrónico:					

³⁷ En los contratos periódicos de prestación de servicios, esta información es verificada por la entidad contratante en la página web del Ministerio de Trabajo y Promoción del Empleo en la sección consulta de empresas acreditadas en el REMYPE en el link: <http://www2.trabajo.gob.pe/servicios-en-linea-2-2/> y se tiene en consideración, en caso el consorcio ganador de la buena pro solicite la retención del diez por ciento (10%) del monto del contrato, en calidad de garantía de fiel cumplimiento, según lo señalado en el artículo 114 del numeral 149.4 del artículo 149 y numeral 151.2 del artículo 151 del Reglamento. Para dicho efecto, todos los integrantes del consorcio deben acreditar la condición de micro o pequeña empresa.

³⁸ Ibídem.

³⁹ Ibídem.



Autorización de notificación por correo electrónico:

Correo electrónico del consorcio:

Autorizo que se notifiquen al correo electrónico indicado las siguientes actuaciones:

1. Solicitud de la descripción a detalle de todos los elementos constitutivos de la oferta.
2. Solicitud de negociación regulado en el artículo 132 del Reglamento.
3. Solicitud de subsanación de los requisitos para perfeccionar el contrato.
4. Solicitud para presentar los documentos para perfeccionar el contrato, según orden de prelación, de conformidad con lo previsto en el artículo 91 del Reglamento de la Ley N° 32069, Ley General de Contrataciones Públicas, aprobado mediante Decreto Supremo N° 009-2025-EF.
5. Respuesta a la solicitud de acceso al expediente de contratación.
6. Notificación de la orden de servicios, de ser el caso.

Asimismo, me comprometo a remitir la confirmación de recepción, en el plazo máximo de dos días hábiles de recibida la comunicación.

[CONSIGNAR CIUDAD Y FECHA]

.....
**Firma, nombres y apellidos del representante
común del consorcio**

Advertencia

La notificación dirigida a la dirección de correo electrónico consignada se entiende válidamente efectuada cuando la entidad contratante reciba acuse de recepción.

ANEXO N° 2

PACTO DE INTEGRIDAD⁴⁰

Señores

EVALUADORES**CONCURSO PÚBLICO PARA CONSULTORÍA N° CP CON-SM-1-2025-AMSAC-1**

Presente.-

El que suscribe, [...], postor y/o representante legal de **[CONSIGNAR EN CASO DE SER PERSONA JURÍDICA]**, identificado con **[CONSIGNAR TIPO DE DOCUMENTO DE IDENTIDAD] N° [CONSIGNAR NÚMERO DE DOCUMENTO DE IDENTIDAD]**, con poder inscrito en la localidad de **[CONSIGNAR EN CASO DE SER PERSONA JURÍDICA]** en la Ficha N° **[CONSIGNAR EN CASO DE SER PERSONA JURÍDICA]** Asiento N° **[CONSIGNAR EN CASO DE SER PERSONA JURÍDICA]**, en su calidad de proveedor en el ámbito de aplicación de la normativa de contratación pública, **suscribo el presente Pacto de Integridad** bajo los siguientes términos y condiciones:

PRIMERO: Declaro, bajo juramento:

1. Que conozco los impedimentos para ser participante, postor, contratista o subcontratista, establecidos en el artículo 30 de la Ley N° 32069, Ley General de Contrataciones Públicas.
2. Que los recursos que componen mi patrimonio o el patrimonio de la persona jurídica a la que represento no provienen de lavado de activos, narcotráfico, minería ilegal, financiamiento del terrorismo, y/o de cualquier actividad ilícita.
3. Que conozco la obligación de denunciar cualquier acto de corrupción cometido por los actores del proceso de contratación, así como las medidas de protección que le asisten a los denunciantes⁴¹; además de las consecuencias administrativas y legales que de estos se derivan.
4. Que conozco el alcance de la Ley N° 28024, Ley que regula la gestión de intereses en la administración pública y su reglamento, aprobado por Decreto Supremo N° 120-2019-PCM, así como el marco de aplicación de la Ley N° 31564, Ley de prevención y mitigación del conflicto de intereses en el acceso y salida de personal del servicio público, y su reglamento aprobado por Decreto Supremo N° 082-2023-PCM⁴².
5. Que conozco el alcance de la cláusula anticorrupción y antisoborno de los contratos suscritos en el marco del proceso de contratación y las consecuencias derivadas de su incumplimiento⁴³.

⁴⁰De conformidad con el literal b del numeral 69.1 del artículo 69 y el numeral 57 del Anexo I Definiciones del Reglamento de la Ley N° 32069, Ley General de Contrataciones Públicas, aprobado por Decreto Supremo N° 009-2025-EF.

⁴¹Decreto Legislativo N° 1327, Decreto Legislativo que establece medidas de protección para el denunciante de actos de corrupción y sanciona las denuncias realizadas de mala fe, y su Reglamento aprobado por Decreto Supremo N.° 010-2017-JUS, modificado por Decreto Supremo N° 002-2020-JUS, en concordancia con la Directiva N° 002-2023-PCM-SIP: Directiva para la gestión de denuncias y solicitudes de medidas de protección al denunciante de actos de corrupción recibidas a través de la plataforma digital única de denuncias del ciudadano, aprobada por Resolución de Secretaría de Integridad Pública N° 005-2023-PCM-SIP.

⁴²Reglamento del Ley N° 31564:

Artículo 24.- Inhabilitación de ex funcionarios, ex servidores públicos, empresas e instituciones privadas

El incumplimiento de los impedimentos señalados en el numeral 4.2 del artículo 4 de la Ley por parte de las personas, las empresas e instituciones privadas involucradas en dicho incumplimiento, es sancionado con la inhabilitación por cinco años para contratar o prestar servicios al Estado, bajo cualquier modalidad, sin perjuicio de las acciones civiles y penales a que hubiera lugar conforme al numeral 7.7 del artículo 7 de la Ley. En caso de ex funcionarios y ex servidores públicos se aplica el procedimiento administrativo disciplinario sujeto a la Ley N° 30057, Ley del Servicio Civil o normas específicas. En caso de empresas e instituciones privadas se aplica el procedimiento administrativo sancionador sujeto a la Ley N° 30225, Ley de Contrataciones del Estado.

⁴³Conforme a lo establecido en el artículo 68 de la Ley General de Contrataciones Públicas, así como en el artículo 274 numeral d), de su Reglamento:

Artículo 68. Resolución del contrato

68.1. Cualquiera de las partes puede resolver, total o parcialmente, el contrato en los siguientes supuestos:

d) Por incumplimiento de la cláusula anticorrupción.

SEGUNDO: Dentro de ese marco, asumo los siguientes compromisos:

1. Que mantendré una conducta proba e íntegra en todas las actividades del proceso de contratación, lo que supone actuar con honestidad y veracidad, sin cometer actos ilícitos, directa o indirectamente, así como respetar la libertad de concurrencia y las condiciones de competencia efectiva en el proceso de contratación y abstenerme de realizar prácticas que la restrinjan o afecten.

[Solo para personas jurídicas] Lo anterior se hace extensivo, para conocimiento, a los socios, accionistas, participacionistas, integrantes de los órganos de administración, apoderados, representantes legales, funcionarios, asesores y personas vinculadas a la persona jurídica que represento.

2. Que me abstendré de ofrecer, dar o prometer regalos, cortesías, invitaciones, donativos u otros beneficios similares, a funcionarios o servidores públicos de la dependencia encargada de las contrataciones, actores del proceso de contratación y personal de la entidad contratante.
3. Que denunciaré ante las autoridades competentes, de manera oportuna, los actos de corrupción, inconducta funcional, conflicto de intereses u otro de naturaleza similar, respecto de lo cual tuviera conocimiento en el marco del proceso de contratación (<https://denuncias.servicios.gob.pe/>).
4. Que facilitaré las acciones o mecanismos implementados por la entidad pública responsable del proceso de contratación para fortalecer la transparencia, promover la lucha contra la corrupción y fomentar la rendición de cuentas.

TERCERO: Este pacto de integridad tiene vigencia desde el momento de su suscripción hasta la culminación de la fase de selección⁴⁴; y, en caso de resultar adjudicado con la buena pro, este mantiene su vigencia hasta la finalización del proceso de contratación.

CUARTO: Para efectos de salvaguardar el contenido del Pacto de Integridad frente a eventuales incumplimientos de los compromisos asumidos, me someto a las acciones de debida diligencia, supervisión, fiscalización posterior, iniciativas de veeduría autorizadas por la entidad contratante u otros que correspondan; así como a las responsabilidades administrativas, civiles y/o penales que se deriven de estos, conforme al marco legal vigente.

En señal de conformidad, suscribo el presente pacto de integridad, a los () días del mes () de 20(), manifestando que la información declarada se sujeta al principio de presunción de veracidad, conforme a lo dispuesto en el artículo IV de la Ley N° 27444, Ley del Procedimiento Administrativo General⁴⁵.

.....
Firma, nombres y apellidos del postor o representante legal, según corresponda

Artículo 274. Causales de exclusión de proveedores adjudicatarios de los catálogos electrónicos de acuerdo marco

Un proveedor adjudicatario es excluido de los Catálogos Electrónicos de Acuerdo Marco, en los siguientes casos:

d) Por incumplimiento de la cláusula anticorrupción y antisoborno.

⁴⁴ **Artículo 92. Culminación de la fase de selección**, del Decreto Supremo N°009-2025-EF:

La fase de selección culmina cuando: a) Se perfecciona el contrato, b) Se cancela el procedimiento de selección, c) Se deja sin efecto el otorgamiento de la buena pro por causa imputable a la entidad contratante, d) No se perfeccione el contrato por los supuestos establecidos en el artículo 91.

⁴⁵ **1.7 Principio de Presunción de Veracidad.** - *En la tramitación del procedimiento administrativo, se presume que los documentos y declaraciones formulados por los administrados en la forma prescrita por esta Ley, responden a la verdad de los hechos que ellos afirman. Esta presunción admite prueba en contrario.*



ANEXO N° 3⁴⁶

DECLARACIÓN JURADA

Señores

EVALUADORES

CONCURSO PÚBLICO PARA CONSULTORÍA N° CP CON-SM-1-2025-AMSAC-1

Presente.-

Mediante el presente el suscrito, postor y/o Representante Legal de **[CONSIGNAR EN CASO DE SER PERSONA JURÍDICA]**, declaro bajo juramento:

- i. No tener impedimento para postular en el procedimiento de selección ni para contratar con el Estado, conforme al artículo 30 de la Ley General de Contrataciones Públicas.
- ii. Conocer las sanciones contenidas en la Ley General de Contrataciones Públicas y su Reglamento, así como las disposiciones aplicables de la Ley N° 27444, Ley del Procedimiento Administrativo General.
- iii. Participar en el presente proceso de contratación en forma independiente sin mediar consulta, comunicación, acuerdo, arreglo o convenio con ningún proveedor; y, conocer las disposiciones del Decreto Legislativo N° 1034, Decreto Legislativo que aprueba la Ley de Represión de Conductas Anticompetitivas.
- iv. Conocer, aceptar y someterme a las bases, condiciones y reglas del procedimiento de selección.
- v. Ser responsable de la veracidad de los documentos e información que presento en el presente procedimiento de selección.
- vi. Comprometerme a mantener la oferta presentada durante el procedimiento de selección y a perfeccionar el contrato, en caso de resultar favorecido con la buena pro.

[CONSIGNAR CIUDAD Y FECHA]

.....
Firma, nombres y apellidos del postor o representante legal, según corresponda

Advertencia

En el caso de consorcios, cada integrante debe presentar esta declaración jurada, salvo que sea presentada por el representante común del consorcio.

⁴⁶ Artículo 69 del Reglamento de la Ley N° 32069, Ley General de Contrataciones Públicas, aprobado por Decreto Supremo N° 009-2025-EF.



ANEXO N° 4

PROMESA DE CONSORCIO

(Sólo para el caso en que un consorcio se presente como postor)

Señores

EVALUADORES

CONCURSO PÚBLICO PARA CONSULTORÍA N° CP CON-SM-1-2025-AMSAC-1

Presente.-

Los suscritos declaramos expresamente que hemos convenido en forma irrevocable, durante el lapso que dure el procedimiento de selección, para presentar una oferta conjunta al **CONCURSO PÚBLICO PARA CONSULTORÍA N° CP CON-SM-1-2025-AMSAC-1**.

Asimismo, en caso de obtener la buena pro, nos comprometemos a formalizar el contrato de consorcio, de conformidad con lo establecido en los artículos 88 y 89 del Reglamento de la Ley General de Contrataciones Públicas, aprobado mediante Decreto Supremo N° 009-2025-EF, bajo las siguientes condiciones:

a) Integrantes del consorcio

1. [NOMBRE, DENOMINACIÓN O RAZÓN SOCIAL DEL CONSORCIADO 1].
2. [NOMBRE, DENOMINACIÓN O RAZÓN SOCIAL DEL CONSORCIADO 2].

b) Designamos a [CONSIGNAR NOMBRES Y APELLIDOS DEL REPRESENTANTE COMÚN], identificado con [CONSIGNAR TIPO DE DOCUMENTO DE IDENTIDAD] N° [CONSIGNAR NÚMERO DE DOCUMENTO DE IDENTIDAD], como representante común del consorcio para efectos de participar en todos los actos referidos al procedimiento de selección, suscripción y ejecución del contrato correspondiente con [CONSIGNAR NOMBRE DE LA ENTIDAD].

Asimismo, declaramos que el representante común del consorcio no se encuentra impedido, inhabilitado ni suspendido para contratar con el Estado.

c) Fijamos nuestro domicilio legal común en [.....].

d) Las obligaciones que corresponden a cada uno de los integrantes del consorcio son las siguientes:

1. OBLIGACIONES DE [NOMBRE, DENOMINACIÓN O RAZÓN SOCIAL DEL CONSORCIADO 1] [%]⁴⁷

[DESCRIBIR LAS OBLIGACIONES DEL CONSORCIADO 1]

2. OBLIGACIONES DE [NOMBRE, DENOMINACIÓN O RAZÓN SOCIAL DEL CONSORCIADO 2] [%]⁴⁸

[DESCRIBIR LAS OBLIGACIONES DEL CONSORCIADO 2]

⁴⁷ Consignar únicamente el porcentaje total de las obligaciones, el cual debe ser expresado en número entero, sin decimales.

⁴⁸ Consignar únicamente el porcentaje total de las obligaciones, el cual debe ser expresado en número entero, sin decimales.



TOTAL OBLIGACIONES

100%⁴⁹

[CONSIGNAR CIUDAD Y FECHA]

.....
Consortiado 1
Nombres, apellidos y firma del
consorciado 1 o de su representante
Legal
tipo y N° de documento de Identidad

.....
Consortiado 2
Nombres, apellidos y firma del
consorciado 2 o de su representante
Legal
tipo y N° de documento de identidad

.....
Consortiado 3
Nombres, apellidos y firma del
consorciado 3 o de su Representante
Legal
Tipo y N° de Documento de Identidad

Importante

En virtud de las disposiciones y alcances de la resolución N° 8494-2017/RA-INDECOPI, emitida por INDECOPI circunscrita al registro de la marca "ACTIVOS MINEROS S.A.C. - AMSAC" y a efectos de prevenir contingencias administrativas derivadas respecto a dicho registro, se insta a los postores a no constituir consorcios bajo nomenclatura alguna que añada las siglas "AMSAC"

⁴⁹ Este porcentaje corresponde a la sumatoria de los porcentajes de las obligaciones de cada uno de los integrantes del consorcio.



Advertencia

El Anexo N° 5 únicamente es presentado por los postores que, si bien son parientes de los impedidos referidos en el numeral 1 del párrafo 30.1 de la Ley N° 32069, Ley General de Contrataciones Públicas, no le son aplicables los impedimentos en razón de parentesco del numeral 2 del citado artículo, debido a que cumplen alguna de las siguientes condiciones: i) Han suscrito un contrato derivado de un procedimiento de selección competitivo o no competitivo o, ii) han ejecutado cuatro contratos menores en el mismo tipo de objeto al que postula. Para el caso de servicios, los dos años de experiencia son consecutivos.

ANEXO N° 5⁵⁰ DECLARACIÓN JURADA DE DESAFECTACIÓN DE IMPEDIMENTO

Señores

EVALUADORES

CONCURSO PÚBLICO PARA CONSULTORÍA N° CP CON-SM-1-2025-AMSAC-1

Presente.-

El que suscribe, [...], postor y/o representante legal de **[CONSIGNAR EN CASO DE SER PERSONA JURÍDICA]**, identificado con **[CONSIGNAR TIPO DE DOCUMENTO DE IDENTIDAD]** N° **[CONSIGNAR NÚMERO DE DOCUMENTO DE IDENTIDAD]**, con poder inscrito en Sede Registral de la localidad de **[CONSIGNAR EN CASO DE SER PERSONA JURÍDICA]** en la Ficha N° **[CONSIGNAR EN CASO DE SER PERSONA JURÍDICA]** Asiento N° **[CONSIGNAR EN CASO DE SER PERSONA JURÍDICA]**, declaro que tengo los siguientes parientes⁵¹, los cuales cuentan con impedimento de carácter personal⁵² de conformidad con el numeral 1 del párrafo 30.1 del artículo 30 de la Ley N° 32069, de acuerdo a lo siguiente:

[NOMBRE DEL PARIENTE 1]: con DNI [...] con CARGO [...] en la ENTIDAD [...] que a la fecha de la presente declaración cuenta con impedimento de carácter personal de Tipo **[CONSIGNAR 1A, 1B, 1C, 1D, 1E, 1F, y 1G, SEGÚN CORRESPONDA]** de conformidad con el inciso 1 del numeral 30.1 del artículo 30 de la Ley N° 32069 Ley General de Contrataciones Públicas

[NOMBRE DEL PARIENTE 2]: con DNI [...] con CARGO [...] en la ENTIDAD [...] que a la fecha de la presente declaración cuenta con impedimento de carácter personal de Tipo **[CONSIGNAR 1A, 1B, 1C, 1D, 1E, 1F, y 1G, SEGÚN CORRESPONDA]** de conformidad con el inciso 1 del numeral 30.1 del artículo 30 de la Ley N° 32069 Ley General de Contrataciones Públicas.

Por lo tanto, **DECLARO BAJO JURAMENTO** lo siguiente:

Me encuentro exceptuado de las causales de impedimento por razón de parentesco, en razón de **[INDICAR SUPUESTO: HABER EJECUTADO UN CONTRATO DERIVADO DE UN PROCEDIMIENTO DE SELECCIÓN COMPETITIVO O NO COMPETITIVO / HABER EJECUTADO CUATRO CONTRATOS MENORES EN EL MISMO TIPO DE OBJETO AL QUE POSTULA]** dentro de los dos años previos a la convocatoria del procedimiento de selección, contratación directa o a la adjudicación de un contrato menor] conforme al inciso 2 del numeral 30.1 del artículo 30 de la Ley N° 32069, Ley General de Contrataciones Públicas, lo cual acredito documentalmente, de conformidad con el numeral 39.4 del artículo 39 del Reglamento de la Ley N° 32069, Ley General de Contrataciones Públicas, aprobado por Decreto Supremo N° 009-2025-EF.

⁵⁰ Numeral 39.4 del artículo 39 del Reglamento de la Ley N° 32069, Ley General de Contrataciones Públicas, aprobado por Decreto Supremo N° 009-2025-EF.

⁵¹ Se entiende pariente a aquellos hasta el segundo grado de consanguinidad y segundo de afinidad, lo que incluye al cónyuge, al conviviente, y al progenitor del hijo.

⁵² Aplicables a autoridades, funcionarios o servidores públicos de acuerdo con lo que señala la Ley N° 32069, Ley General de Contrataciones Públicas.



[CONSIGNAR CIUDAD Y FECHA]

.....
**Firma, nombres y apellidos del postor o
representante legal, según corresponda**



ANEXO N° 6

PRECIO DE LA OFERTA

Señores

EVALUADORES

CONCURSO PÚBLICO PARA CONSULTORÍA N° CP CON-SM-1-2025-AMSAC-1

Presente.-

Es grato dirigirme a usted, para hacer de su conocimiento que, de acuerdo con las bases, mi oferta es la siguiente:

MONITOREO BIOLÓGICO - LADERAS DE LOS 5 BARRIOS				
ANÁLISIS	UNIDAD	CANTIDAD	PRECIO UNITARIO (S/.)	PRECIO TOTAL (S/.)
ESPECIALISTA				
Especialista de Flora	ESPECIALISTA	1		
Especialista de Avifauna	ESPECIALISTA	1		
Especialista de Ornitofauna	ESPECIALISTA	1		
Especialista de Mastofauna	ESPECIALISTA	1		
Especialista de Herpetofauna	ESPECIALISTA	1		
Especialista en Agrostología	ESPECIALISTA	1		
Jefe de Monitoreo	ESPECIALISTA	1		
SUB TOTAL (a)				
ANÁLISIS	UNIDAD	CANTIDAD	PRECIO UNITARIO (S/.)	PRECIO TOTAL (S/.)
ASISTENTES				
Asistentes para monitoreo biológico	ASISTENTE	2		
Asistente para monitoreo de la calidad de suelo y tejido vegetal	ASISTENTE	2		
SUB TOTAL (b)				
ANÁLISIS	UNIDAD	CANTIDAD	PRECIO UNITARIO (S/.)	PRECIO TOTAL (S/.)
ANALISIS DE LABORATORIO (Incluye materiales y equipos de campo)				
MONITOREO DE METALES PESADOS EN TEJIDOS VEGETALES (raíz, tallo y hoja)	UNIDAD	37		
MONITOREO DE SUELOS A NIVEL EDAFOLOGICOS	UNIDAD	68		
SUB TOTAL (c)				
SUB -TOTAL -1 (a+b+c)				

CONCURSO PÚBLICO PARA CONSULTORÍAS Y SERVICIOS DE MANTENIMIENTO VIAL



SERVICIO DE MUESTREO Y OTROS GASTOS	UNIDADES		PRECIO UNITARIO S/.	PRECIO TOTAL S/.
Gastos Operativos / Gastos Logísticos				
Alquiler de camioneta (Traslado de personal / equipos / materiales) incluye combustible	3	Unidades		
Alimentación: analistas de campo y chofer	8	Unidades		
Hospedaje: analistas de campo y chofer	8	Unidades		
Exámenes médicos especiales para el ingreso- SCTR y otros	8	Unidades		
Materiales y Equipos	1	Global		
Trabajo gabinete / Informes	1	Global		
	SUB - TOTAL - 2			
	SUB - TOTAL(1+2)			
	IGV(18%)			
	TOTAL S/.			S/
	MONTO TOTAL (2 semestres)			S/

MONITOREO BIOLÓGICO - CALIOC CHACRAPUQUIO				
ANÁLISIS	UNIDAD	CANTIDAD	PRECIO UNITARIO (S/.)	PRECIO TOTAL (S/.)
ESPECIALISTA				
Especialista de Flora	ESPECIALISTA	1		
Especialista de Avifauna	ESPECIALISTA	1		
Especialista de Ornitofauna	ESPECIALISTA	1		
Especialista de Mastofauna	ESPECIALISTA	1		
Especialista de Herpetofauna	ESPECIALISTA	1		
Especialista en agrostología	ESPECIALISTA	1		
Jefe de Monitoreo	ESPECIALISTA	1		
SUB TOTAL (a)				
ANÁLISIS	UNIDAD	CANTIDAD	PRECIO UNITARIO (S/.)	PRECIO TOTAL (S/.)
ASISTENTES				
Asistentes para monitoreo biológico	ASISTENTE	3		
Asistente para monitoreo de la calidad de suelo y tejido vegetal	ASISTENTE	2		
SUB TOTAL (b)				
ANÁLISIS	UNIDAD	CANTIDAD	PRECIO UNITARIO (S/.)	PRECIO TOTAL (S/.)



ANALISIS DE LABORATORIO (Incluye materiales y equipos de campo)				
MONITOREO DE METALES PESADOS EN TEJIDOS VEGETALES (raíz, tallo y hoja)	UNIDAD	110		
MONITOREO DE SUELOS A NIVEL EDAFOLOGICOS	UNIDAD	210		
	SUB TOTAL (c)			
	SUB - TOTAL-1 (a+b+c)			
SERVICIO DE MUESTREO Y OTROS GASTOS	UNIDADES		PRECIO UNITARIO S/.	PRECIO TOTAL S/.
Gastos Operativos / Gastos Logísticos				
Alquiler de camioneta (Traslado de personal / equipos / materiales) incluye combustible	5	Unidades		
Alimentación: analistas de campo y chofer	15	Unidades		
Hospedaje: analistas de campo y chofer	15	Unidades		
Exámenes médicos especiales para el ingreso- SCTR y otros	15	Unidades		
Materiales y Equipos	1	Global		
Trabajo gabinete / Informes	1	Global		
	SUB - TOTAL 2			
	SUB - TOTAL(1+2)			
	IGV(18%)			
	TOTAL S/.			S/
	MONTO TOTAL (2 semestres)			S/

Monitoreo Biológico – Laderas de los 5 Barrios	S/
Monitoreo Biológico – Calioc Chacrapuquio	S/
TOTAL OFERTA	S/

El precio de la oferta corresponde a [INDICAR MODALIDAD DE PAGO EMPLEADA SEGÚN REQUERIMIENTO DE LA ENTIDAD] e incluye todos los impuestos, seguros, transporte, inspecciones, pruebas y, de ser el caso, los costos laborales conforme a la legislación vigente, así como cualquier otro concepto que pueda tener incidencia sobre el costo de la contratación.

Mi oferta no incluye [INDICAR EL IMPUESTO QUE NO INCLUYE (p.e. IGV)] porque goza de la siguiente exoneración legal [CONSIGNAR LA EXONERACIÓN QUE LEGALMENTE LE CORRESPONDE O ELIMINAR ESTA LÍNEA]

[CONSIGNAR CIUDAD Y FECHA]

Firma, nombres y apellidos del postor o representante legal o común, según corresponda



Advertencia

- En caso de que el postor reduzca su oferta, según lo previsto en el artículo 132 del Reglamento, debe presentar nuevamente este Anexo.
- En caso de procedimientos según relación de ítems, el postor puede presentar el precio de su oferta en un solo documento o documentos independientes, en los ítems que se presente.
- En caso de contrataciones que conllevan la ejecución de prestaciones accesorias, consignar lo siguiente el postor debe detallar en el precio de su oferta, el monto correspondiente a la prestación principal y las prestaciones accesorias”.
- En caso de divergencia entre el precio de la oferta en dígitos y en letras, prevalece este último.



ANEXO N° 7

AUTORIZACIÓN DE RETENCIÓN COMO GARANTÍA DE FIEL CUMPLIMIENTO DEL CONTRATO Y/O FIEL CUMPLIMIENTO DE PRESTACIONES ACCESORIAS – PROVEEDORES NO MYPES

(DOCUMENTO A PRESENTAR PARA EL PERFECCIONAMIENTO DEL CONTRATO)

Señores

EVALUADORES

CONCURSO PÚBLICO PARA CONSULTORÍA N° CP CON-SM-1-2025-AMSAC-1

Presente.-

El que se suscribe, [...], postor adjudicado y/o representante legal de **[CONSIGNAR EN CASO DE SER PERSONA JURÍDICA]**, identificado con **[CONSIGNAR TIPO DE DOCUMENTO DE IDENTIDAD] N° [CONSIGNAR NÚMERO DE DOCUMENTO DE IDENTIDAD]**, autorizo que durante la ejecución del contrato, en la primera mitad del número total de pagos a realizarse, se me aplique la retención de forma prorrateada en cada pago, con cargo a ser devuelto al finalizar el contrato, como mecanismo de garantía de fiel cumplimiento de **[PRECISAR SI ES FIEL CUMPLIMIENTO DEL CONTRATO Y/O FIEL CUMPLIMIENTO DE PRESTACIONES ACCESORIAS]**, en el marco del numeral 61.8 del artículo 68 de la Ley N° 32069, Ley General de Contrataciones Públicas y el artículo 114 de su Reglamento.

[CONSIGNAR CIUDAD Y FECHA]

.....
Firma, nombres y apellidos del postor o representante legal o común, según corresponda

Advertencia

La retención como mecanismo de garantía de fiel cumplimiento es aplicable, de acuerdo con los numerales 61.8 y 61.9 del artículo 61 de la Ley N° 32069 y el artículo 114 de su Reglamento siempre que:

- El plazo de la prestación sea igual o mayor de sesenta días calendario.*
- Se consideren, según corresponda, al menos dos pagos a favor del contratista o dos valorizaciones periódicas en función del avance de obra.*
- La cuantía adjudicada sea igual o menor a S/ 480 000,00 (cuatrocientos ochenta mil y 00/100 soles).*



ANEXO N° 7

AUTORIZACIÓN DE RETENCIÓN COMO GARANTÍA DE FIEL CUMPLIMIENTO DEL CONTRATO Y/O FIEL CUMPLIMIENTO DE PRESTACIONES ACCESORIAS – PROVEEDORES MYPES

(DOCUMENTO A PRESENTAR PARA EL PERFECCIONAMIENTO DEL CONTRATO)

Señores

EVALUADORES

CONCURSO PÚBLICO PARA CONSULTORÍA N° CP CON-SM-1-2025-AMSAC-1

Presente.-

El que se suscribe, [...], postor adjudicado y/o representante legal de **[CONSIGNAR EN CASO DE SER PERSONA JURÍDICA]**, identificado con **[CONSIGNAR TIPO DE DOCUMENTO DE IDENTIDAD] N° [CONSIGNAR NÚMERO DE DOCUMENTO DE IDENTIDAD]**, autorizo que durante la ejecución del contrato, del número total de pagos a realizarse, se me aplique la retención de forma prorrateada en cada pago, con cargo a ser devuelto al finalizar el contrato, como mecanismo de garantía de fiel cumplimiento de **[PRECISAR SI ES FIEL CUMPLIMIENTO DEL CONTRATO Y/O FIEL CUMPLIMIENTO DE PRESTACIONES ACCESORIAS]**, en el marco del numeral 61.8 del artículo 68 de la Ley N° 32069, Ley General de Contrataciones Públicas, y el artículo 114 del Reglamento, así como el artículo 3 de la Ley N° 32077, Ley que establece un medio alternativo de garantías de cumplimiento en los procesos de contratación pública de las MYPE.

[CONSIGNAR CIUDAD Y FECHA]

.....
Firma, nombres y apellidos del postor o representante legal o común, según corresponda

Advertencia

La retención como mecanismo de garantía de fiel cumplimiento es aplicable, de acuerdo con los numerales 61.8 y 61.9 del artículo 61 de la Ley N° 32069, Ley General de Contrataciones Públicas y el artículo 114 del Reglamento, así como el artículo 3 de la Ley N° 32077, Ley que establece un medio alternativo de garantías de cumplimiento en los procesos de contratación pública de las MYPE, siempre que:

- El plazo de la prestación sea igual o mayor de sesenta días calendario.*
- Se consideren, según corresponda, al menos dos pagos a favor del contratista o dos valorizaciones periódicas en función del avance de obra.*
- Cuando se adjudique la buena pro a un proveedor que califique como micro o pequeña empresa, procede la retención con independencia del monto de la contratación.*



ANEXO N° 8

DECLARACIÓN JURADA DE PRESENTACIÓN DE FIDEICOMISO COMO GARANTÍA DE FIEL CUMPLIMIENTO DEL CONTRATO

(DOCUMENTO A PRESENTAR PARA EL PERFECCIONAMIENTO DEL CONTRATO)

Señores

EVALUADORES

CONCURSO PÚBLICO PARA CONSULTORÍA N° CP CON-SM-1-2025-AMSAC-1

Presente.-

El que se suscribe, [...], postor adjudicado y/o representante legal de **[CONSIGNAR EN CASO DE SER PERSONA JURÍDICA]**, identificado con **[CONSIGNAR TIPO DE DOCUMENTO DE IDENTIDAD] N° [CONSIGNAR NÚMERO DE DOCUMENTO DE IDENTIDAD]**, declaro bajo juramento su compromiso de presentar la constitución de un fideicomiso como mecanismo de garantía de fiel cumplimiento del contrato, en un plazo no mayor a veinte días hábiles contabilizados desde el día siguiente de perfeccionado el mismo, en el marco de los artículos 116 y 138 del Reglamento de la Ley N° 32069 Ley General de Contrataciones Públicas, aprobado por Decreto Supremo N° 009-2025-EF .

[CONSIGNAR CIUDAD Y FECHA]

.....
Firma, nombres y apellidos del postor o representante legal o común, según corresponda

Advertencia

El fideicomiso es aplicable, de acuerdo con los artículos 116 y 138 del Reglamento de la Ley N° 32069, siempre que el plazo de la ejecución contractual sea mayor a noventa días calendario.



ANEXO N° 9

AUTORIZACIÓN NOTIFICACIONES DURANTE LA EJECUCIÓN CONTRACTUAL MEDIANTE CORREO ELECTRÓNICO

(DOCUMENTO A PRESENTAR PARA EL PERFECCIONAMIENTO DEL CONTRATO)

Señores

EVALUADORES

CONCURSO PÚBLICO PARA CONSULTORÍA N° CP CON-SM-1-2025-AMSAC-1

Presente.-

El que se suscribe, [.....], postor adjudicado y/o representante legal de [CONSIGNAR EN CASO DE SER PERSONA JURÍDICA], identificado con [CONSIGNAR TIPO DE DOCUMENTO DE IDENTIDAD] N° [CONSIGNAR NÚMERO DE DOCUMENTO DE IDENTIDAD], autorizo que durante la ejecución del contrato se me notifique válidamente al correo electrónico [INDICAR EL CORREO ELECTRÓNICO].

[CONSIGNAR CIUDAD Y FECHA]

.....
Firma, nombres y apellidos del postor o
representante legal o común, según
corresponda



ANEXO N° 10

ELECCIÓN DE INSTITUCIÓN ARBITRAL⁵³

(DOCUMENTO A PRESENTAR PARA EL PERFECCIONAMIENTO DEL CONTRATO)

Señores

EVALUADORES

CONCURSO PÚBLICO PARA CONSULTORÍA N° CP CON-SM-1-2025-AMSAC-1

Presente.-

El que se suscribe, [...], postor adjudicado y/o representante legal de **[CONSIGNAR EN CASO DE SER PERSONA JURÍDICA]**, identificado con **[CONSIGNAR TIPO DE DOCUMENTO DE IDENTIDAD] N° [CONSIGNAR NÚMERO DE DOCUMENTO DE IDENTIDAD]**, elijo la institución arbitral del listado proporcionado por la entidad contratante:

[RELLENAR LA RAZON SOCIAL DE LA INSTITUCIÓN ARBITRAL ELEGIDA, DE ACUERDO AL LISTADO DEL NUMERAL 3.3 DEL CAPÍTULO III DE LA SECCIÓN ESPECÍFICA DE LAS BASES]

[CONSIGNAR CIUDAD Y FECHA]

.....
Firma, nombres y apellidos del postor o
representante legal o común, según
corresponda

⁵³ Para la elección de la institución arbitral, la entidad contratante debe tomar en cuenta, como aspectos relevantes, lo previsto en el literal d) del artículo 77 (Requisitos para resolver controversias en contrataciones públicas) y el numeral 84.1 del artículo 84 (Reglas aplicables al arbitraje) de la Ley.



ANEXO N° 11

EXPERIENCIA DEL POSTOR EN LA ESPECIALIDAD

Señores

EVALUADORES

CONCURSO PÚBLICO PARA CONSULTORÍA N° CP CON-SM-1-2025-AMSAC-1

Presente.-

Mediante el presente, el suscrito detalla la siguiente EXPERIENCIA EN LA ESPECIALIDAD:

N°	CLIENTE	OBJETO DEL CONTRATO	N° CONTRATO / O/S / COMPROBANTE DE PAGO	FECHA DEL CONTRATO O CP ⁵⁴	FECHA DE LA CONFORMIDAD DE SER EL CASO ⁵⁵	EXPERIENCIA PROVENIENTE DE:	MONEDA	IMPORTE ⁵⁶	TIPO DE CAMBIO VENTA ⁵⁷	MONTO FACTURADO ACUMULADO ⁵⁸
1										
2										
3										
4										
5										
6										
7										
8										

⁵⁴ Se refiere a la fecha de suscripción del contrato, de la emisión de la Orden de Servicios o de cancelación del comprobante de pago, según corresponda.

⁵⁵ **Únicamente**, cuando la fecha del perfeccionamiento del contrato, sea previa a los quince (15) años para consultoría o veinte (20) años para consultoría de obra o mantenimiento vial anteriores a la fecha de presentación de ofertas, caso en el cual el postor debe acreditar que la conformidad se emitió dentro de dicho periodo.

⁵⁶ Se refiere al monto del contrato ejecutado incluido adicionales y reducciones, de ser el caso.

⁵⁷ El tipo de cambio venta debe corresponder al publicado por la SBS correspondiente a la fecha de suscripción del contrato, de la emisión de la Orden de Servicios o de cancelación del comprobante de pago, según corresponda.

⁵⁸ Consignar en la moneda establecida en las bases.



Nº	CLIENTE	OBJETO DEL CONTRATO	Nº CONTRATO / O/S / COMPROBANTE DE PAGO	FECHA DEL CONTRATO O CP ⁵⁴	FECHA DE LA CONFORMIDAD DE SER EL CASO ⁵⁵	EXPERIENCIA PROVENIENTE DE:	MONEDA	IMPORTE ⁵⁶	TIPO DE CAMBIO VENTA ⁵⁷	MONTO FACTURADO ACUMULADO ⁵⁸
9										
10										
...										
20										
TOTAL										

.....
Firma, nombres y apellidos del postor o representante legal o común, según corresponda

Advertencia

Si el titular de la experiencia no es el postor, consignar si dicha experiencia corresponde a la matriz en caso de que el postor sea sucursal considerando que ambas constituyen la misma persona jurídica conforme a lo previsto en el artículo 396 de la Ley N° 26887, Ley General de Sociedades, o fue transmitida por reorganización societaria, debiendo acompañar la documentación sustentatoria correspondiente. Del mismo modo, en aplicación de lo previsto en la mencionada Ley, en una operación de reorganización societaria que comprende tanto una fusión como una escisión, la sociedad resultante puede acreditar como suya la experiencia de la sociedad incorporada o absorbida, que se extingue producto de la fusión; asimismo, si en virtud de la escisión se transfiere un bloque patrimonial consistente en una línea de negocio completa, la sociedad resultante puede acreditar como suya la experiencia de la sociedad escindida, correspondiente a la línea de negocio transmitida. De esta manera, la sociedad resultante puede emplear la experiencia transmitida, como consecuencia de la reorganización societaria antes descrita, en los futuros procesos de selección en los que participe.



ANEXO N° 12

DECLARACIÓN JURADA

Señores

EVALUADORES

CONCURSO PÚBLICO PARA CONSULTORÍA N° CP CON-SM-1-2025-AMSAC-1

Presente.-

Mediante el presente el suscrito, postor y/o Representante Legal de **[CONSIGNAR EN CASO DE SER PERSONA JURÍDICA]**, declaro que la experiencia que acredito de la empresa **[CONSIGNAR LA DENOMINACIÓN DE LA PERSONA JURÍDICA]** como consecuencia de una reorganización societaria, no se encuentra en el supuesto establecido en el numeral 72.3 del artículo 72 del Reglamento de la Ley N° 32069, Ley General de Contrataciones Públicas, aprobado mediante Decreto Supremo N° 009-2025-EF.

[CONSIGNAR CIUDAD Y FECHA]

.....
Firma, nombres y apellidos del postor o representante legal, según corresponda

Advertencia

A efectos de cautelar la veracidad de esta declaración, el postor puede verificar la información de la Relación de Proveedores Sancionados por el Tribunal de Contrataciones del Estado Públicas con sanción vigente en <http://portal.osce.gob.pe/mp/content/relación-de-proveedores-sancionados>.

También le asiste dicha facultad a la dependencia encargada de las contrataciones o al órgano de la entidad contratante al que se le haya asignado la función de verificación de la oferta presentada por el postor ganador de la buena pro.



ANEXO N° 13

DECLARACIÓN JURADA DE CUMPLIMIENTO DE CONDICIONES PARA LA APLICACIÓN DE LA EXONERACIÓN DEL IGV

Señores

EVALUADORES

CONCURSO PÚBLICO PARA CONSULTORÍA N° CP CON-SM-1-2025-AMSAC-1

Presente.-

Mediante el presente el suscrito, postor y/o Representante Legal de **[CONSIGNAR EN CASO DE SER PERSONA JURÍDICA]**, declaro bajo juramento que gozo del beneficio de la exoneración del IGV previsto en la Ley N° 27037, Ley de Promoción de la Inversión en la Amazonía, dado que cumplo con las condiciones siguientes:

- 1.- Que el domicilio fiscal de la empresa⁵⁹ se encuentra ubicada en la Amazonía y coincide con el lugar establecido como sede central (donde tiene su administración y lleva su contabilidad);
- 2.- Que la empresa se encuentra inscrita en las Oficinas Registrales de la Amazonía (exigible en caso de personas jurídicas);
- 3.- Que, al menos el setenta por ciento (70%) de los activos fijos de la empresa se encuentran en la Amazonía; y
- 4.- Que la empresa no tiene producción fuera de la Amazonía.⁶⁰

[CONSIGNAR CIUDAD Y FECHA]

.....
Firma, nombres y apellidos del postor o representante legal, según corresponda

Advertencia

Cuando se trate de consorcios, esta declaración jurada es presentada por cada uno de los integrantes del consorcio, salvo que se trate de consorcios con contabilidad independiente, en cuyo caso debe ser suscrita por el representante común, debiendo indicar su condición de consorcio con contabilidad independiente y el número de RUC del consorcio.

⁵⁹ En el artículo 1 del “Reglamento de las Disposiciones Tributarias contenidas en la Ley de Promoción de la Inversión en la Amazonía”, aprobado por Decreto Supremo N° 103-99-EF, se define como “empresa” a las “Personas naturales, sociedades conyugales, sucesiones indivisas y personas consideradas jurídicas por la Ley del Impuesto a la Renta, generadoras de rentas de tercera categoría, ubicadas en la Amazonía. Las sociedades conyugales son aquéllas que ejerzan la opción prevista en el Artículo 16 de la Ley del Impuesto a la Renta.”

⁶⁰ En caso de empresas de comercialización, no consignar esta condición.



ANEXO N° 14

DECLARACIÓN JURADA ACTUALIZADA DE DESAFECTACIÓN DE IMPEDIMENTO
(DOCUMENTO A PRESENTAR PARA EL PERFECCIONAMIENTO DEL CONTRATO)

Señores

EVALUADORES

CONCURSO PÚBLICO PARA CONSULTORÍA N° CP CON-SM-1-2025-AMSAC-1

Presente.-

El que suscribe, [...], postor adjudicado y/o representante legal de **[CONSIGNAR EN CASO DE SER PERSONA JURÍDICA]**, identificado con **[CONSIGNAR TIPO DE DOCUMENTO DE IDENTIDAD]** N° **[CONSIGNAR NÚMERO DE DOCUMENTO DE IDENTIDAD]**, con poder inscrito en la Sede Registral de la localidad de **[CONSIGNAR EN CASO DE SER PERSONA JURÍDICA]** en la Ficha N° **[CONSIGNAR EN CASO DE SER PERSONA JURÍDICA]** Asiento N° **[CONSIGNAR EN CASO DE SER PERSONA JURÍDICA]**, declaro que tengo los siguientes parientes⁶¹, los cuales cuentan con impedimento de carácter personal⁶² de conformidad con el numeral 1 del párrafo 30.1 del artículo 30 de la Ley N° 32069, de acuerdo a lo siguiente:

[NOMBRE DEL PARIENTE 1] con DNI [...] con CARGO [...] en la ENTIDAD [...] que a la fecha de la presente declaración es un impedido de carácter personal del Tipo **[CONSIGNAR 1A, 1B, 1C, 1D, 1E, 1F, y 1G, SEGÚN CORRESPONDA]**.

[NOMBRE DEL PARIENTE 2] con DNI [...] con CARGO [...] en la ENTIDAD [...] que a la fecha de la presente declaración es un impedido de carácter personal del Tipo **[CONSIGNAR 1A, 1B, 1C, 1D, 1E, 1F, y 1G, SEGÚN CORRESPONDA]**.

Por lo tanto, **DECLARO BAJO JURAMENTO** lo siguiente:

A la fecha me encuentro exceptuado del impedimento por razón de parentesco, en razón de **[INDICAR SUPUESTO: HABER EJECUTADO UN CONTRATO DERIVADO DE UN PROCEDIMIENTO DE SELECCIÓN COMPETITIVO O NO COMPETITIVO / HABER EJECUTADO CUATRO CONTRATOS MENORES EN EL MISMO TIPO DE OBJETO AL QUE POSTULA]** dentro de los dos años previos a la convocatoria del procedimiento de selección, contratación directa o a la adjudicación de un contrato menor] conforme al inciso 2 del numeral 30.1 del artículo 30 de la Ley N° 32069⁶³, Ley General de Contrataciones Públicas, lo cual acredito documentalmente de conformidad con el numeral 39.4 del artículo 39 del Reglamento de la Ley N° 32069, Ley General de Contrataciones del Públicas, aprobado por Decreto Supremo N° 009-2025-EF.

En ese sentido, mediante el presente cumplo con presentar la acreditación documental correspondiente:

[CONSIGNAR EL DETALLE DE LOS DOCUMENTOS CORRESPONDIENTES]

[CONSIGNAR CIUDAD Y FECHA]

.....
Firma, nombres y apellidos del postor o representante legal, según corresponda

⁶¹ Se entiende pariente a aquellos hasta el segundo grado de consanguinidad y segundo de afinidad, lo que incluye al cónyuge, al conviviente, y al progenitor del hijo.

⁶² Aplicables a autoridades, funcionarios o servidores públicos de acuerdo con lo que señala la Ley N° 32069, Ley General de Contrataciones Públicas.

⁶³ Conforme el numeral 2 "Impedimentos en razón del parentesco" del numeral 30.1 del artículo 30 de la Ley N° 32069, Ley General de Contrataciones Públicas.



ANEXO N° 15

CALIFICACIONES Y EXPERIENCIA DEL PERSONAL CLAVE

Señores

EVALUADORES

CONCURSO PÚBLICO PARA CONSULTORÍA N° CP CON-SM-1-2025-AMSAC-1

Presente. -

Yo [CONSIGNAR NOMBRES Y APELLIDOS COMPLETOS] identificado con documento de identidad N° [CONSIGNAR NÚMERO DE DNI O DOCUMENTO DE IDENTIDAD ANÁLOGO], domiciliado en [CONSIGNAR EL DOMICILIO LEGAL], declaro bajo juramento:

Que, me comprometo a prestar mis servicios en el cargo de [CONSIGNAR EL CARGO A DESEMPEÑAR] para ejecutar [CONSIGNAR LA DENOMINACIÓN DE LA CONVOCATORIA] en caso de que el postor [CONSIGNAR EL NOMBRE, DENOMINACIÓN O RAZÓN SOCIAL DEL POSTOR⁶⁴] resulte favorecido con la buena pro y suscriba el contrato correspondiente.

Para dicho efecto, declaro que mis calificaciones y experiencia son las siguientes:

A. Calificaciones

A.1 Formación académica:

Carrera profesional	
Universidad	
Título profesional o grado obtenido	
Fecha de expedición del grado o título	

A.2 Capacitación:

N°	Materia de la capacitación	Cantidad de horas	Institución educativa u organización	Fecha de expedición del documento
Total horas				

B. Experiencia

[CONSIGNAR LA EXPERIENCIA SEGÚN LO REQUERIDO EN EL CAPÍTULO III DE LA PRESENTE SECCIÓN DE LAS BASES].

N°	Cliente o Empleador	Objeto de la contratación	Fecha de inicio	Fecha de culminación	Tiempo
1					
2					
(...)					

La experiencia total acumulada es de: [CONSIGNAR LA EXPERIENCIA TOTAL ACUMULADA EN AÑOS, MESES Y DÍAS, SEGÚN CORRESPONDA]

Asimismo, manifiesto mi disposición de ejecutar las actividades que comprenden el desempeño

⁶⁴ En el caso que el postor sea un consorcio se debe consignar el nombre del consorcio o de uno de sus integrantes.



del referido cargo, durante el periodo de ejecución del contrato.

[CONSIGNAR CIUDAD Y FECHA]

.....
Firma, Nombres y Apellidos del personal

ANEXO N° 16⁶⁵**DECLARACIÓN JURADA SOBRE INAPLICACIÓN DEL IMPEDIMENTO TIPO 4.D DEL INCISO 4 DEL NUMERAL 30.1 DEL ARTÍCULO 30 DE LA LEY N° 32069 REFERIDO A LA INSCRIPCIÓN EN EL REGISTRO DE DEUDORES ALIMENTARIOS MOROSOS – REDAM****(Documento a presentar para el perfeccionamiento del contrato en caso de proveedores con procesos de alimentos en ejecución de sentencia)**

Señores

EVALUADORES**CONCURSO PÚBLICO PARA CONSULTORÍA N° CP CON-SM-1-2025-AMSAC-1**

Presente.-

El que suscribe, [...], postor y/o apoderado de [CONSIGNAR EL NOMBRE DE LA PERSONA NATURAL QUE OTORGA EL PODER, DE SER EL CASO], identificado con [CONSIGNAR TIPO DE DOCUMENTO DE IDENTIDAD] N° [CONSIGNAR NÚMERO DE DOCUMENTO DE IDENTIDAD], con poder inscrito en la Sede Registral de [CONSIGNAR EN CASO DE CONTAR CON APODERADO] en la Ficha N° [CONSIGNAR EN CASO DE CONTAR CON APODERADO] Asiento N° [CONSIGNAR EN CASO DE CONTAR CON APODERADO], **DECLARO BAJO JURAMENTO** que no me resulta aplicable el impedimento Tipo 4.D del inciso 4 del numeral 30.1 del artículo 30 de la Ley, referido a las personas inscritas en el Registro de Deudores Alimentarios Morosos del Poder Judicial (REDAM), considerando lo siguiente:

[EL PROVEEDOR DEBE CONSIGNAR LA INFORMACIÓN SÓLO DE UNA DE LAS OPCIONES QUE SE ESTABLECEN A CONTINUACIÓN, SEGÚN SEA EL CASO:]

- Que, se ha remitido el/la [CONSIGNAR LA DENOMINACIÓN EXACTA DEL DOCUMENTO REMITIDO POR EL PROVEEDOR AL JUZGADO A CARGO DEL PROCESO DE ALIMENTOS] con fecha de recepción [CONSIGNAR FECHA DE RECEPCIÓN] dirigido/a al [CONSIGNAR LOS DATOS DE IDENTIFICACIÓN DEL JUZGADO A CARGO DEL PROCESO DE ALIMENTOS QUE CORRESPONDA], mediante el cual se informó la cancelación de la deuda alimentaria derivada del proceso de alimentos seguido por [CONSIGNAR LOS DATOS DE LA PARTE DEMANDANTE DEL PROCESO DE ALIMENTOS], la cual tiene carácter de declaración jurada, para lo cual me sujeto al principio de presunción de veracidad. Se adjunta el cargo de recepción del indicado documento.
- Que, sí me encuentro en el registro de deudores alimentario moroso, por lo que; autorizo se me descuenta del pago que me corresponde como contraprestación del contrato derivado del presente procedimiento de selección, el monto de la pensión mensual fijada en el proceso de alimentos seguido por [CONSIGNAR LOS DATOS DE LA PARTE DEMANDANTE DEL PROCESO DE ALIMENTOS] ante el [CONSIGNAR LOS DATOS DE IDENTIFICACIÓN DEL JUZGADO CORRESPONDIENTE], para lo cual adjunto:
 - a) La sentencia emitida por el [CONSIGNAR LOS DATOS DE IDENTIFICACIÓN DEL JUZGADO A CARGO DEL PROCESO DE ALIMENTOS QUE CORRESPONDA] en el trámite del proceso de alimentos seguido en el expediente [CONSIGNAR EL NÚMERO DE EXPEDIENTE JUDICIAL]
 - b) La información complementaria solicitada por la entidad contratante para realizar el descuento, la que comprende lo siguiente: [LA ENTIDAD CONTRATANTE DEBE CONSIGNAR LA INFORMACIÓN QUE REQUIERA DEL PROVEEDOR PARA HACER EFECTIVO EL DESCUENTO]

[CONSIGNAR CIUDAD Y FECHA]

.....
Firma, nombres y apellidos del postor o
apoderado, según corresponda

⁶⁵ De conformidad con lo previsto en el numeral 39.2 del artículo 39 del Reglamento de la Ley N° 32069, Ley General de Contrataciones Públicas.



ANEXO N° 17

CARTA DE AUTORIZACIÓN
(Solo el Ganador de la Buena Pro)

(Para el pago con abonos en la cuenta bancaria del proveedor)

Señores

EVALUADORES

CONCURSO PÚBLICO PARA CONSULTORÍA N° CP CON-SM-1-2025-AMSAC-1

Presente.-

De nuestra consideración,

Asunto: Autorización para el pago con abonos en cuenta

Por medio de la presente, comunico a usted, que el número de Código de Cuenta Interbancario (CCI) de la empresa [NOMBRE O RAZÓN SOCIAL], el cual represento, es el que se detalla; Así como el nombre o razón social del proveedor titular de la cuenta.

Agradeciéndole se sirva disponer lo conveniente de manera que los pagos a nombre de mi representada sean abonados en la cuenta que corresponde al indicado CCI.

Titular de la cuenta	
Tipo de cuenta	
Número de cuenta	-
CCI (20 dígitos)	
Moneda	
Banco	
Cta. de Detracción (Bco. de la nación)	

Asimismo, dejo constancia que la factura o recibo por honorarios a ser emitida por el suscrito (o mi representada), una vez cumplida o atendida la correspondiente Orden de Compra y/o Servicio o las prestaciones en bienes y/o servicios materia del contrato quedará cancelada para todos sus efectos mediante la sola acreditación del importe de la referida factura a favor de la cuenta en la entidad bancaria a que se refiere el primer párrafo de la presente.

[CONSIGNAR CIUDAD Y FECHA]

.....
Firma, Nombres y Apellidos del postor o
Representante legal o común, según corresponda



ANEXO N° 18

DECLARACIÓN JURADA DE DOMICILIO LEGAL DEL CONTRATISTA

(Solo el Ganador de la Buena Pro)

(Para la suscripción del contrato)

Señores

EVALUADORES

CONCURSO PÚBLICO PARA CONSULTORÍA N° CP CON-SM-1-2025-AMSAC-1

Presente. -

De nuestra consideración,

Asunto: Domicilio Legal del Contratista

Mediante el presente el suscrito, postor y/o Representante Legal de [CONSIGNAR PERSONA JURÍDICA O NOMBRE DEL CONSORCIO], domiciliado en [CONSIGNAR DIRECCIÓN DEL DOMICILIO U OFICINA DE ENLACE EN LA CIUDAD DE LIMA], declaro bajo juramento:

Que, la dirección que señalo líneas arriba es mi domicilio real, actual y efectivo para toda notificación durante la ejecución del [CONSIGNAR EL OBJETO DE LA CONVOCATORIA]; el cual se encontrará vigente desde la suscripción del contrato hasta la liquidación final del mismo.

Asimismo, en caso de cambiar de dirección, me comprometo a comunicar la nueva dirección dentro de las 48 horas de ocurrida la variación.

En caso de que la información que proporcione resulte ser falsa o inexacta, declaro haber incurrido en el delito de falsa declaración en proceso administrativo (Art. 411° del Código Penal), falsedad ideológica o falsedad genérica (Art. 428° y 438° del Código Penal) en concordancia con el Art. IV, 1.7 del Título Preliminar de la Ley N°27444 del Procedimiento Administrativo General (Principio de presunción de veracidad).

En señal de conformidad firmo el presente documento.

[CONSIGNAR CIUDAD Y FECHA]

.....
**Firma, Nombres y Apellidos del postor o
Representante legal o común, según corresponda**