

# BASES INTEGRADAS DE ADJUDICACIÓN SIMPLIFICADA PARA LA CONTRATACIÓN DE LA EJECUCIÓN DE OBRAS

Aprobado mediante Directiva N°001-2019-OSCE/CD



**SUB DIRECCIÓN DE NORMATIVIDAD – DIRECCIÓN TÉCNICO NORMATIVA**  
**ORGANISMO SUPERVISOR DE LAS CONTRATACIONES DEL ESTADO - OSCE**



### SIMBOLOGÍA UTILIZADA:

Nº	Símbolo	Descripción		
1	[ABC] / [.....]	La información solicitada dentro de los corchetes sombreados debe ser completada por la Entidad durante la elaboración de las bases.		
2	[ABC] / [.....]	Es una indicación, o información que deberá ser completada por la Entidad con posterioridad al otorgamiento de la buena pro para el caso específico de la elaboración de la PROFORMA DEL CONTRATO; o por los proveedores, en el caso de los ANEXOS de la oferta.		
3	<table><tr><td>Importante</td></tr><tr><td>• Abc</td></tr></table>	Importante	• Abc	Se refiere a consideraciones importantes a tener en cuenta por el órgano encargado de las contrataciones o comité de selección, según corresponda, y por los proveedores.
Importante				
• Abc				
4	<table><tr><td>Advertencia</td></tr><tr><td>• Abc</td></tr></table>	Advertencia	• Abc	Se refiere a advertencias a tener en cuenta por el órgano encargado de las contrataciones o comité de selección, según corresponda, y por los proveedores.
Advertencia				
• Abc				
5	<table><tr><td>Importante para la Entidad</td></tr><tr><td>• Xyz</td></tr></table>	Importante para la Entidad	• Xyz	Se refiere a consideraciones importantes a tener en cuenta por el órgano encargado de las contrataciones o comité de selección, según corresponda, y deben ser eliminadas una vez culminada la elaboración de las bases.
Importante para la Entidad				
• Xyz				

### CARACTERÍSTICAS DEL DOCUMENTO:

Las bases estándar deben ser elaboradas en formato WORD, y deben tener las siguientes características:

Nº	Características	Parámetros
1	Márgenes	Superior : 2.5 cm      Inferior: 2.5 cm Izquierda: 2.5 cm      Derecha: 2.5 cm
2	Fuente	Arial
3	Estilo de Fuente	Normal: Para el contenido en general Cursiva: Para el encabezado y pie de página Para las Consideraciones importantes (Ítem 3 del cuadro anterior)
4	Color de Fuente	Automático: Para el contenido en general Azul : Para las Consideraciones importantes (Ítem 3 del cuadro anterior)
5	Tamaño de Letra	16 : Para las dos primeras hojas de las Secciones General y Específica 11 : Para el nombre de los Capítulos. 10 : Para el cuerpo del documento en general 9 : Para el encabezado y pie de página Para el contenido de los cuadros, pudiendo variar, según la necesidad 8 : Para las Notas al pie
6	Alineación	Justificada: Para el contenido en general y notas al pie. Centrada : Para la primera página, los títulos de las Secciones y nombres de los Capítulos)
7	Interlineado	Sencillo
8	Espaciado	Anterior : 0 Posterior : 0
9	Subrayado	Para los nombres de las Secciones y para resaltar o hacer hincapié en algún concepto

### INSTRUCCIONES DE USO:

- Una vez registrada la información solicitada dentro de los corchetes sombreados en gris, el texto deberá quedar en letra tamaño 10, con estilo normal, sin formato de negrita y sin sombread.
- La nota **IMPORTANTE** no puede ser modificada ni eliminada en la Sección General. En el caso de la Sección Específica debe seguirse la instrucción que se indica en dicha nota.

Elaboradas en enero de 2019

Modificadas en marzo 2019, junio 2019, diciembre 2019, julio 2020, julio y diciembre de 2021, setiembre y octubre 2022





## BASES INTEGRADAS DE ADJUDICACIÓN SIMPLIFICADA PARA LA CONTRATACIÓN DE LA EJECUCIÓN DE OBRAS<sup>1</sup>

ADJUDICACIÓN SIMPLIFICADA N°  
06-2025-MPS/CS-1

### PRIMERA CONVOCATORIA

CONTRATACIÓN DE LA EJECUCIÓN DE LA OBRA  
"CREACION DEL SERVICIOS DE ESPACIOS PÚBLICOS  
URBANOS EN EL CASERIO DE PAMPA DE LORO,  
DISTRITO DE SECHURA DE LA PROVINCIA DE SECHURA  
DEL DEPARTAMENTO DE PIURA" con CUI N° 2613868



<sup>1</sup> Estas bases se utilizarán para la contratación de la ejecución de obras. Para tal efecto, se deberá tener en cuenta la siguiente definición:

**Obra:** Construcción, reconstrucción, rehabilitación, remodelación, mejoramiento, demolición, renovación, ampliación y habilitación de bienes inmuebles, tales como edificaciones, estructuras, excavaciones, perforaciones, carreteras, puentes, entre otros, que requieren dirección técnica, expediente técnico, mano de obra, materiales y/o equipos.

## DEBER DE COLABORACIÓN

La Entidad y todo proveedor que se someta a las presentes Bases, sea como participante, postor y/o contratista, deben conducir su actuación conforme a los principios previstos en la Ley de Contrataciones del Estado.

En este contexto, se encuentran obligados a prestar su colaboración al OSCE y a la Secretaría Técnica de la Comisión de Defensa de la Libre Competencia del INDECOPI, en todo momento según corresponda a sus competencias, a fin de comunicar presuntos casos de fraude, colusión y corrupción por parte de los funcionarios y servidores de la Entidad, así como los proveedores y demás actores que participan en el proceso de contratación.

De igual forma, deben poner en conocimiento del OSCE y a la Secretaría Técnica de la Comisión de Defensa de la Libre Competencia del INDECOPI los indicios de conductas anticompetitivas que se presenten durante el proceso de contratación, en los términos del Decreto Legislativo N° 1034, "Ley de Represión de Conductas Anticompetitivas", o norma que la sustituya, así como las demás normas de la materia.

La Entidad y todo proveedor que se someta a las presentes Bases, sea como participante, postor y/o contratista del proceso de contratación deben permitir al OSCE o a la Secretaría Técnica de la Comisión de Defensa de la Libre Competencia del INDECOPI el acceso a la información referida a las contrataciones del Estado que sea requerida, prestar testimonio o absolución de posiciones que se requieran, entre otras formas de colaboración.





## **SECCIÓN GENERAL**

### **DISPOSICIONES COMUNES DEL PROCEDIMIENTO DE SELECCIÓN**

(ESTA SECCIÓN NO DEBE SER MODIFICADA EN NINGÚN EXTREMO, BAJO SANCIÓN DE NULIDAD)



## CAPÍTULO I ETAPAS DEL PROCEDIMIENTO DE SELECCIÓN

### 1.1. REFERENCIAS

Cuando en el presente documento se mencione la palabra Ley, se entiende que se está haciendo referencia a la Ley N° 30225, Ley de Contrataciones del Estado, y cuando se mencione la palabra Reglamento, se entiende que se está haciendo referencia al Reglamento de la Ley de Contrataciones del Estado aprobado por Decreto Supremo N° 344-2018-EF.

Las referidas normas incluyen sus respectivas modificaciones, de ser el caso.

### 1.2. CONVOCATORIA

Se realiza a través de su publicación en el SEACE de conformidad con lo señalado en el artículo 54 del Reglamento, en la fecha señalada en el calendario del procedimiento de selección, debiendo adjuntar las bases.

### 1.3. REGISTRO DE PARTICIPANTES

El registro de participantes se realiza conforme al artículo 55 del Reglamento. En el caso de un consorcio, basta que se registre uno (1) de sus integrantes.

#### Importante

- Para registrarse como participante en un procedimiento de selección convocado por las Entidades del Estado Peruano, es necesario que los proveedores cuenten con inscripción vigente y estar habilitados ante el Registro Nacional de Proveedores (RNP) que administra el Organismo Supervisor de las Contrataciones del Estado (OSCE). Para obtener mayor información, se puede ingresar a la siguiente dirección electrónica: [www.rnp.gob.pe](http://www.rnp.gob.pe).
- Los proveedores que deseen registrar su participación deben ingresar al SEACE utilizando su Certificado SEACE (usuario y contraseña). Asimismo, deben observar las instrucciones señaladas en el documento de orientación "Guía para el registro de participantes electrónico" publicado en <https://www2.seace.gob.pe/>.
- En caso los proveedores no cuenten con inscripción vigente en el RNP y/o se encuentren inhabilitados o suspendidos para ser participantes, postores y/o contratistas, el SEACE restringirá su registro, quedando a potestad de estos intentar nuevamente registrar su participación en el procedimiento de selección en cualquier otro momento, dentro del plazo establecido para dicha etapa, siempre que haya obtenido la vigencia de su inscripción o quedado sin efecto la sanción que le impuso el Tribunal de Contrataciones del Estado.

### 1.4. FORMULACIÓN DE CONSULTAS Y OBSERVACIONES A LAS BASES

La formulación de consultas y observaciones a las bases se efectúa de conformidad con lo establecido en los numerales 72.1 y 72.2 del artículo 72 del Reglamento, así como el literal a) del artículo 89 del Reglamento.

#### Importante

No pueden formularse consultas ni observaciones respecto del contenido de una ficha de homologación aprobada. Las consultas y observaciones que se formulen sobre el particular, se tienen como no presentadas.





### 1.5. ABSOLUCIÓN DE CONSULTAS, OBSERVACIONES E INTEGRACIÓN DE BASES

La absolución de consultas, observaciones e integración de las bases se realizan conforme a las disposiciones previstas en el numeral 72.4 y el literal a) del artículo 89 del Reglamento.

#### Importante

- *No se absolverán consultas y observaciones a las bases que se presenten en forma física.*
- *Cuando exista divergencia entre lo indicado en el pliego de absolución de consultas y observaciones y la integración de bases, prevalece lo absuelto en el referido pliego; sin perjuicio, del deslinde de responsabilidades correspondiente.*

### 1.6. FORMA DE PRESENTACIÓN DE OFERTAS

Las ofertas se presentan conforme lo establecido en el artículo 59 y en el artículo 90 del Reglamento.

Las declaraciones juradas, formatos o formularios previstos en las bases que conforman la oferta deben estar debidamente firmados por el postor (firma manuscrita o digital, según la Ley N° 27269, Ley de Firmas y Certificados Digitales<sup>2</sup>). Los demás documentos deben ser visados por el postor. En el caso de persona jurídica, por su representante legal, apoderado o mandatario designado para dicho fin y, en el caso de persona natural, por este o su apoderado. No se acepta el pegado de la imagen de una firma o visto. Las ofertas se presentan foliadas.

#### Importante

- *Los formularios electrónicos que se encuentran en el SEACE y que los proveedores deben llenar para presentar sus ofertas, tienen carácter de declaración jurada.*
- *En caso la información contenida en los documentos escaneados que conforman la oferta no coincida con lo declarado a través del SEACE, prevalece la información declarada en los documentos escaneados.*
- *No se tomarán en cuenta las ofertas que se presenten en físico a la Entidad.*

### 1.7. PRESENTACIÓN Y APERTURA DE OFERTAS

El participante presentará su oferta de manera electrónica a través del SEACE, desde las 00:01 horas hasta las 23:59 horas del día establecido para el efecto en el cronograma del procedimiento; adjuntando el archivo digitalizado que contenga los documentos que conforman la oferta de acuerdo a lo requerido en las bases.

El participante debe verificar antes de su envío, bajo su responsabilidad, que el archivo pueda ser descargado y su contenido sea legible.

#### Importante

*Los integrantes de un consorcio no pueden presentar ofertas individuales ni conformar más de un consorcio en un procedimiento de selección, o en un determinado ítem cuando se trate de procedimientos de selección según relación de ítems.*

En la apertura electrónica de la oferta, el órgano encargado de las contrataciones o comité de selección, según corresponda, verifica la presentación de lo exigido en la sección específica de

<sup>2</sup> Para mayor información sobre la normativa de firmas y certificados digitales ingresar a: <https://www.indecopi.gob.pe/web/firmas-digitales/firmar-y-certificados-digitales>

las bases de conformidad con el numeral 73.2 del artículo 73 del Reglamento. De no cumplir con lo requerido, la oferta se considera no admitida.

Asimismo, el órgano encargado de las contrataciones o comité de selección, según corresponda, declara no admitidas las ofertas que se encuentran por debajo del noventa por ciento (90%) del valor referencial o que excedan en más del diez por ciento (10%) del valor referencial.

### 1.8. EVALUACIÓN DE LAS OFERTAS

La evaluación consiste en la aplicación de los factores de evaluación previstos en el Capítulo IV de la sección específica de las bases a las ofertas admitidas, con el objeto de determinar la oferta con el mejor puntaje y el orden de prelación de las ofertas.

Para determinar la oferta con el mejor puntaje, se toma en cuenta lo indicado en el numeral 74.2 del artículo 74 del Reglamento.

En el supuesto de que dos (2) o más ofertas empaten, la determinación del orden de prelación de las ofertas empatadas se efectúa siguiendo estrictamente el orden establecido en el numeral 91.1 del artículo 91 del Reglamento.

El desempate mediante sorteo se realiza de manera electrónica a través del SEACE.

#### Importante

*En el caso de contratación de obras que se ejecuten fuera de la provincia de Lima y Callao, cuyo valor referencial no supere los novecientos mil Soles (S/ 900,000.00), a solicitud del postor se asigna una bonificación equivalente al diez por ciento (10%) sobre el puntaje total obtenido por los postores con domicilio en la provincia donde se ejecuta la obra, o en las provincias colindantes, sean o no pertenecientes al mismo departamento o región. El domicilio es el consignado en la constancia de inscripción ante el RNP<sup>3</sup>. Lo mismo aplica en el caso de procedimientos de selección por relación de ítems, cuando algún ítem no supera el monto señalado anteriormente.*

### 1.9. CALIFICACIÓN DE OFERTAS

Luego de culminada la evaluación, el órgano encargado de las contrataciones o comité de selección, según corresponda califica a los postores que obtuvieron el primer, segundo, tercer y cuarto lugar, según el orden de prelación, verificando que cumplan con los requisitos de calificación detallados en el numeral 3.2 del Capítulo III de la sección específica de las bases. La oferta del postor que no cumpla con los requisitos de calificación es descalificada.

Si alguno de los cuatro (4) postores no cumple con los requisitos de calificación, se aplica lo establecido en los numerales 75.2 y 75.3 del artículo 75 del Reglamento.

### 1.10. SUBSANACIÓN DE LAS OFERTAS

La subsanación de las ofertas se sujeta a lo establecido en el artículo 60 del Reglamento. La corrección aritmética a la que hace referencia el numeral 60.4 de dicho artículo procede para la ejecución de obras a suma alzada.

El plazo que se otorgue para la subsanación no puede ser inferior a un (1) día hábil.

La solicitud de subsanación se realiza de manera electrónica a través del SEACE y será remitida al correo electrónico consignado por el postor al momento de realizar su inscripción en el RNP, siendo su responsabilidad el permanente seguimiento de las notificaciones a dicho

<sup>3</sup> La constancia de inscripción electrónica se visualizará en el portal web del Registro Nacional de Proveedores: [www.rnp.gob.pe](http://www.rnp.gob.pe)



correo. La notificación de la solicitud se entiende efectuada el día de su envío al correo electrónico.

La presentación de las subsanaciones se realiza a través del SEACE. No se tomará en cuenta la subsanación que se presente en físico a la Entidad.

#### 1.11. RECHAZO DE LAS OFERTAS

Previo al otorgamiento de la buena pro, el comité de selección revisa las ofertas económicas que cumplen los requisitos de calificación, de conformidad con lo establecido para el rechazo de ofertas, previsto en el artículo 68 del Reglamento, de ser el caso.

De rechazarse alguna de las ofertas calificadas, el órgano encargado de las contrataciones o comité de selección, según corresponda, revisa el cumplimiento de los requisitos de calificación de los postores que siguen en el orden de prelación, en caso las hubiere.

#### 1.12. OTORGAMIENTO DE LA BUENA PRO

Definida la oferta ganadora, el órgano encargado de las contrataciones o comité de selección, según corresponda, otorga la buena pro, mediante su publicación en el SEACE, incluyendo el cuadro comparativo y las actas debidamente motivadas de los resultados de la admisión, no admisión, evaluación, calificación, descalificación, rechazo y el otorgamiento de la buena pro.

#### 1.13. CONSENTIMIENTO DE LA BUENA PRO

Cuando se hayan presentado dos (2) o más ofertas, el consentimiento de la buena pro se produce a los cinco (5) días hábiles siguientes de la notificación de su otorgamiento, sin que los postores hayan ejercido el derecho de interponer el recurso de apelación.

En caso que se haya presentado una sola oferta, el consentimiento de la buena pro se produce el mismo día de la notificación de su otorgamiento.

El consentimiento del otorgamiento de la buena pro se publica en el SEACE al día hábil siguiente de producido.

##### Importante

*Una vez consentido el otorgamiento de la buena pro, el órgano encargado de las contrataciones o el órgano de la Entidad al que se haya asignado tal función realiza la verificación de la oferta presentada por el postor ganador de la buena pro conforme lo establecido en el numeral 64.6 del artículo 64 del Reglamento.*



## CAPÍTULO II SOLUCIÓN DE CONTROVERSIAS DURANTE EL PROCEDIMIENTO DE SELECCIÓN

### 2.1. RECURSO DE APELACIÓN

A través del recurso de apelación se pueden impugnar los actos dictados durante el desarrollo del procedimiento de selección hasta antes del perfeccionamiento del contrato.

El recurso de apelación se presenta ante la Entidad convocante, y es conocido y resuelto por su Titular, cuando el valor referencial sea igual o menor a cincuenta (50) UIT. Cuando el valor referencial sea mayor a dicho monto, el recurso de apelación se presenta ante y es resuelto por el Tribunal de Contrataciones del Estado.

En los procedimientos de selección según relación de ítems, el valor referencial total del procedimiento determina ante quién se presenta el recurso de apelación.

Los actos que declaren la nulidad de oficio, la cancelación del procedimiento de selección y otros actos emitidos por el Titular de la Entidad que afecten la continuidad de este, se impugnan ante el Tribunal de Contrataciones del Estado.

#### Importante

- Una vez otorgada la buena pro, el órgano encargado de las contrataciones o comité de selección, según corresponda, está en la obligación de permitir el acceso de los participantes y postores al expediente de contratación, salvo la información calificada como secreta, confidencial o reservada por la normativa de la materia, a más tardar dentro del día siguiente de haberse solicitado por escrito.

*Luego de otorgada la buena pro no se da a conocer las ofertas cuyos requisitos de calificación no fueron analizados y revisados por el órgano encargado de las contrataciones o comité de selección, según corresponda.*

- A efectos de recoger la información de su interés, los postores pueden valerse de distintos medios, tales como: (i) la lectura y/o toma de apuntes, (ii) la captura y almacenamiento de imágenes, e incluso (iii) pueden solicitar copia de la documentación obrante en el expediente, siendo que, en este último caso, la Entidad deberá entregar dicha documentación en el menor tiempo posible, previo pago por tal concepto.
- El recurso de apelación se presenta ante la Mesa de Partes del Tribunal o ante las oficinas desconcentradas del OSCE o en la Unidad de Trámite Documentario de la Entidad, según corresponda.

### 2.2. PLAZOS DE INTERPOSICIÓN DEL RECURSO DE APELACIÓN

La apelación contra el otorgamiento de la buena pro o contra los actos dictados con anterioridad a ella se interpone dentro de los cinco (5) días hábiles siguientes de haberse notificado el otorgamiento de la buena pro.

La apelación contra los actos dictados con posterioridad al otorgamiento de la buena pro, contra la declaración de nulidad, cancelación y declaratoria de desierto del procedimiento, se interpone dentro de los cinco (5) días hábiles siguientes de haberse tomado conocimiento del acto que se desea impugnar.





### CAPÍTULO III DEL CONTRATO

#### 3.1. PERFECCIONAMIENTO DEL CONTRATO

Los plazos y el procedimiento para perfeccionar el contrato se realiza conforme a lo indicado en el artículo 141 del Reglamento.

Para perfeccionar el contrato, el postor ganador de la buena pro debe presentar los documentos señalados en los artículos 139 y 175 del Reglamento, así como los previstos en la sección específica de las bases.

#### 3.2. GARANTÍAS

Las garantías que deben otorgar los postores y/o contratistas, según corresponda, son las de fiel cumplimiento del contrato y por los adelantos.

##### 3.2.1. GARANTÍA DE FIEL CUMPLIMIENTO

Como requisito indispensable para perfeccionar el contrato, el postor ganador debe entregar a la Entidad la garantía de fiel cumplimiento del mismo por una suma equivalente al diez por ciento (10%) del monto del contrato original. Esta se mantiene vigente hasta el consentimiento de la liquidación final.

##### Importante

*En los contratos de ejecución de obras que celebren las Entidades con las micro y pequeñas empresas, estas últimas pueden otorgar como garantía de fiel cumplimiento el diez por ciento (10%) del monto del contrato original, porcentaje que es retenido por la Entidad durante la primera mitad del número total de pagos a realizarse, de forma prorrateada en cada pago, con cargo a ser devuelto a la finalización del mismo, conforme lo establece el artículo 149 del Reglamento, siempre que:*

- El procedimiento de selección original del cual derive el contrato a suscribirse sea una Adjudicación Simplificada.*
- El plazo de ejecución de la obra sea igual o mayor a sesenta (60) días calendario; y,*
- El pago a favor del contratista considere, al menos, dos (2) valorizaciones periódicas, en función del avance de obra.*

##### 3.2.2. GARANTÍA DE FIEL CUMPLIMIENTO POR PRESTACIONES ACCESORIAS

En las contrataciones que conllevan la ejecución de prestaciones accesorias, tales como mantenimiento, reparación o actividades afines, se otorga una garantía adicional por una suma equivalente al diez por ciento (10%) del monto del contrato de la prestación accesorio, la misma que debe ser renovada periódicamente hasta el cumplimiento total de las obligaciones garantizadas.

##### 3.2.3. GARANTÍA POR ADELANTO

En caso se haya previsto en la sección específica de las bases la entrega de adelantos, el contratista debe presentar una garantía emitida por idéntico monto conforme a lo estipulado en el artículo 153 del Reglamento.

#### 3.3. REQUISITOS DE LAS GARANTÍAS

Las garantías que se presenten deben ser incondicionales, solidarias, irrevocables y de



realización automática en el país, al solo requerimiento de la Entidad. Asimismo, deben ser emitidas por empresas que se encuentren bajo la supervisión directa de la Superintendencia de Banca, Seguros y Administradoras Privadas de Fondos de Pensiones, y que cuenten con clasificación de riesgo B o superior. Asimismo, deben estar autorizadas para emitir garantías; o estar consideradas en la última lista de bancos extranjeros de primera categoría que periódicamente publica el Banco Central de Reserva del Perú.

#### Importante

*Corresponde a la Entidad verificar que las garantías presentadas por el postor ganador de la buena pro y/o contratista cumplan con los requisitos y condiciones necesarios para su aceptación y eventual ejecución; sin perjuicio de la determinación de las responsabilidades funcionales que correspondan.*

#### Advertencia

*Los funcionarios de las Entidades no deben aceptar garantías emitidas bajo condiciones distintas a las establecidas en el presente numeral, debiendo tener en cuenta lo siguiente:*

- 1. La clasificadora de riesgo que asigna la clasificación a la empresa que emite la garantía debe encontrarse listada en el portal web de la SBS (<http://www.sbs.gob.pe/sistema-financiero/clasificadoras-de-riesgo>).*
- 2. Se debe identificar en la página web de la clasificadora de riesgo respectiva, cuál es la clasificación vigente de la empresa que emite la garantía, considerando la vigencia a la fecha de emisión de la garantía.*
- 3. Para fines de lo establecido en el artículo 148 del Reglamento, la clasificación de riesgo B, incluye las clasificaciones B+ y B.*
- 4. Si la empresa que otorga la garantía cuenta con más de una clasificación de riesgo emitida por distintas empresas listadas en el portal web de la SBS, bastará que en una de ellas cumpla con la clasificación mínima establecida en el Reglamento.*

*En caso exista alguna duda sobre la clasificación de riesgo asignada a la empresa emisora de la garantía, se deberá consultar a la clasificadora de riesgos respectiva.*

*De otro lado, además de cumplir con el requisito referido a la clasificación de riesgo, a efectos de verificar si la empresa emisora se encuentra autorizada por la SBS para emitir garantías, debe revisarse el portal web de dicha Entidad (<http://www.sbs.gob.pe/sistema-financiero/relacion-de-empresas-que-se-encuentran-autorizadas-a-emitar-cartas-fianza>).*

*Los funcionarios competentes deben verificar la autenticidad de la garantía a través de los mecanismos establecidos (consulta web, teléfono u otros) por la empresa emisora.*

### 3.4. EJECUCIÓN DE GARANTÍAS

La Entidad puede solicitar la ejecución de las garantías conforme a los supuestos contemplados en el artículo 155 del Reglamento.

### 3.5. ADELANTOS

La Entidad puede establecer la entrega de adelantos directos y adelantos para materiales e insumos, y en el caso de contratos bajo la modalidad llave en mano, para equipamiento y mobiliario, de conformidad con el artículo 180 del Reglamento, siempre que ello haya sido previsto en la sección específica de las bases.

### 3.6. VALORIZACIONES

Las valorizaciones son la cuantificación económica de un avance físico en la ejecución de la obra, realizada en un período determinado, tienen el carácter de pagos a cuenta y son elaboradas



el último día de cada período previsto en la sección específica de las bases, por el inspector o supervisor, según corresponda y el contratista.

En caso se haya suscrito contrato con un consorcio, el pago de las valorizaciones se realizará a quien se indique en el contrato de consorcio.

#### **Advertencia**

*En caso de retraso en los pagos a cuenta o pago final por parte de la Entidad, salvo que se deba a caso fortuito o fuerza mayor, esta reconoce al contratista los intereses legales correspondientes, de conformidad con el artículo 39 de la Ley y los artículos 1244, 1245 y 1246 del Código Civil, debiendo repetir contra los responsables de la demora injustificada.*

### **3.7. REAJUSTES**

Los reajustes se calculan conforme lo indicado en el numeral 38.3 del artículo 38 y el artículo 195 del Reglamento.

#### **Importante**

*Tanto la elaboración como la aplicación de las fórmulas polinómicas se sujetan a lo dispuesto en el Decreto Supremo N° 011-79-VC y sus modificatorias, ampliatorias y complementarias.*

### **3.8. PENALIDADES**

#### **3.8.1. PENALIDAD POR MORA EN LA EJECUCIÓN DE LA PRESTACIÓN**

En caso de retraso injustificado del contratista en la ejecución de las prestaciones objeto del contrato, la Entidad le aplica automáticamente una penalidad por mora por cada día de atraso, de conformidad con el artículo 162 del Reglamento.

#### **3.8.2. OTRAS PENALIDADES**

La Entidad puede establecer penalidades distintas a la mencionada en el numeral precedente, según lo previsto en el artículo 163 del Reglamento y lo indicado en la sección específica de las bases.

Estos dos tipos de penalidades se calculan en forma independiente y pueden alcanzar cada una un monto máximo equivalente al diez por ciento (10%) del monto del contrato vigente, o de ser el caso, del ítem que debió ejecutarse.

### **3.9. INCUMPLIMIENTO DEL CONTRATO**

Las causales para la resolución del contrato, serán aplicadas de conformidad con el artículo 36 de la Ley y 164 del Reglamento.

### **3.10. DISPOSICIONES FINALES**

Todos los demás aspectos del presente procedimiento no contemplados en las bases se regirán supletoriamente por la Ley y su Reglamento, así como por las disposiciones legales vigentes.



## **SECCIÓN ESPECÍFICA**

### **CONDICIONES ESPECIALES DEL PROCEDIMIENTO DE SELECCIÓN**

(EN ESTA SECCIÓN LA ENTIDAD DEBERÁ COMPLETAR LA INFORMACIÓN EXIGIDA, DE ACUERDO A LAS INSTRUCCIONES INDICADAS)





## CAPÍTULO I GENERALIDADES

### 1.1. ENTIDAD CONVOCANTE

Nombre : MUNICIPALIDAD PROVINCIAL DE SECHURA  
RUC N° : 20146721410  
Domicilio legal : AV. DOS DE MAYO N° 618 - SECHURA - PIURA  
Teléfono: : 073-377207  
Correo electrónico: : subgerenciadelogisticamps@gmail.com

### 1.2. OBJETO DE LA CONVOCATORIA

El presente procedimiento de selección tiene por objeto la contratación de la ejecución de la obra: "CREACION DEL SERVICIOS DE ESPACIOS PÚBLICOS URBANOS EN EL CASERIO DE PAMPA DE LORO, DISTRITO DE SECHURA DE LA PROVINCIA DE SECHURA DEL DEPARTAMENTO DE PIURA" con CUI N° 2613868.

### 1.3. VALOR REFERENCIAL<sup>4</sup>

El valor referencial asciende a S/ 999,355.40 (Novecientos Noventa y Nueve Mil, Trescientos Cincuenta y Cinco con 40/100 Soles), incluidos los impuestos de Ley y cualquier otro concepto que incida en el costo total de la ejecución de la obra. El valor referencial ha sido calculado al mes de ENERO 2025.

Valor Referencial (VR)	Límites <sup>5</sup>	
	Inferior	Superior
S/ 999,355.40 (Novecientos Noventa y Nueve Mil, Trescientos Cincuenta y Cinco con 40/100 Soles)	S/ 899,419.86	S/ 1,099,290.94

#### Importante

- El precio de las ofertas no puede exceder los límites del valor referencial de conformidad con el numeral 28.2 del artículo 28 de la Ley.

### 1.4. EXPEDIENTE DE CONTRATACIÓN

Documento y fecha de aprobación del expediente de contratación : R.G. N° 093-2025-MPS/GM de fecha 10 de marzo de 2025  
Documento y fecha de aprobación del expediente técnico : R.G. N° 061-2025-MPS/GM de fecha 24 de febrero de 2025

<sup>4</sup> El monto del valor referencial indicado en esta sección de las bases no debe diferir del monto del valor referencial consignado en la ficha del procedimiento en el SEACE. No obstante, de existir contradicción entre estos montos, primará el monto del valor referencial indicado en las bases aprobadas.

<sup>5</sup> De acuerdo a lo señalado en el artículo 48 del Reglamento, estos límites se calculan considerando dos (2) decimales. Para ello, si el límite inferior tiene más de dos (2) decimales, se aumenta en un dígito el valor del segundo decimal; en el caso del límite superior, se considera el valor del segundo decimal sin efectuar el redondeo.

Documento y fecha de actualización del expediente técnico, de corresponder : -

Tipo y número del procedimiento de selección que se convocó para la elaboración del expediente técnico, de corresponder : -

#### 1.5. FUENTE DE FINANCIAMIENTO

##### RECURSOS DETERMINADOS

###### Importante

*La fuente de financiamiento debe corresponder a aquella prevista en la Ley de Equilibrio Financiero del Presupuesto del Sector Público del año fiscal en el cual se convoca el procedimiento de selección.*

#### 1.6. SISTEMA DE CONTRATACIÓN

El presente procedimiento se rige por el sistema de SUMA ALZADA, de acuerdo con lo establecido en el expediente de contratación respectivo.

#### 1.7. MODALIDAD DE EJECUCIÓN

SIN MODALIDAD

#### 1.8. ALCANCES DEL REQUERIMIENTO

El alcance de la ejecución de la obra está definido en el Capítulo III de la presente sección de las bases.

#### 1.9. PLAZO DE EJECUCIÓN DE LA OBRA

El plazo de ejecución de la obra materia de la presente convocatoria, es de **NOVENTA (90)** días calendario, en concordancia con lo establecido en el expediente de contratación y en el expediente técnico de obra.

#### 1.10. COSTO DE REPRODUCCIÓN Y ENTREGA DE BASES Y DEL EXPEDIENTE TÉCNICO DE LA OBRA

Los participantes registrados tienen el derecho a recabar las bases y el expediente técnico de la obra en versión impresa o digital, según su elección, para cuyo efecto deben:

Pagar en	: Caja de la Entidad de la Municipalidad Provincial de Sechura, ubicada en Calle Dos de Mayo N° 618 – Sechura – Piura.
Recoger en	: Oficina de Contrataciones y Adquisiciones segundo piso de la Municipalidad Provincial de Sechura, ubicada en Calle Dos de Mayo N° 618 – Sechura – Piura.
Costo de bases	: SIN COSTO
Costo del expediente técnico	: Impreso: S/ 300.00 (Trescientos con 00/100 Soles) Digital: S/ 10.00 (Diez con 00/100)



Las bases y el expediente técnico se entregan inmediatamente después de realizado el pago correspondiente. Excepcionalmente, el expediente técnico en versión impresa puede ser entregado dentro del plazo máximo de un (1) día hábil de efectuado el pago.

#### Importante

- La Entidad debe entregar una constancia o formulario de cargos en donde consta que el participante recibió el expediente técnico completo. Dicha constancia o formulario debe incluir un índice del contenido del expediente técnico y número de folios correspondientes.
- El costo de entrega del ejemplar de las bases y del expediente técnico, no puede exceder el costo de su reproducción.

#### Advertencia

Las Entidades deben cautelar bajo responsabilidad que la versión impresa y digital del expediente técnico correspondan a la versión original del expediente técnico aprobado.

### 1.11. ACCESO VIRTUAL AL EXPEDIENTE TÉCNICO DE LA OBRA

El expediente técnico de la obra en versión digital se encuentra publicado en el SEACE, obligatoriamente, desde la fecha de la convocatoria del presente procedimiento de selección.

### 1.12. BASE LEGAL

- Ley N° 32185 Ley de Presupuesto del Sector Público para el Año Fiscal 2025.
- Ley N° 32186 Ley de Equilibrio Financiero del Presupuesto del Sector Público del año fiscal 2025.
- Ley N° 32187 Ley de Endeudamiento del Sector Público para el Año Fiscal 2025
- Decreto Legislativo N° 1440, Decreto Legislativo del Sistema Nacional del Presupuesto Público.
- Decreto Supremo N° 082-2019-EF que Aprueba el TUO de la Ley N° 30225 - Ley de Contrataciones del Estado.
- Decreto Supremo N° 344-2018-EF que Aprueba el Reglamento de la Ley N° 3022.
- Ley de Contrataciones del Estado, modificado por Decreto Supremo N° 377-2019-EF y por Decreto Supremo N° 168-2020-EF.
- Texto Único Ordenado de la Ley N° 27806, Ley de Transparencia y de Acceso a la Información Pública, aprobado por Decreto Supremo N° 043-2003-PCM.
- Texto Único Ordenado de la Ley N° 27444, Ley del Procedimiento Administrativo General.
- Código Civil Peruano.
- Directivas del OSCE.
- Decreto Supremo N° 011-79-VC.
- Ley N° 27806: Ley de transparencia y acceso a la información pública.
- Reglamento de Intervenciones Arqueológicas aprobado por D.S. N° 003-2014-MC, publicado el 4 de octubre del 2014.
- Ley N° 29783: Ley de Seguridad y Salud en el Trabajo.
- Decreto Supremo N° 005-2012-TR: Reglamento de la Ley N° 29783, Ley de Seguridad y Salud en el Trabajo
- Ley N° 28296: Ley General del Patrimonio Cultural de la Nación.
- Decreto Supremo N° 011-79-VC, sus modificatorias, ampliatorias y complementarias.
- Decreto Legislativo N° 1486, que establece disposiciones para mejorar y optimizar la ejecución de la inversión pública, publicado el 10 de mayo de 2020
- Directiva N° 009-2020-OSCE/CD: Directiva que establece lineamientos para el uso del cuaderno de obra digital.
- Directiva N° 012-2017-OSCE/CD: Gestión de riesgos en la planificación de la ejecución de obras, aprobada mediante Resolución N° 012-2017-OSCE/CD y modificada mediante Resolución N° 018-2017-OSCE/CD de fecha 23 de mayo de 2017.
- Directiva N° 010-2023-CG/VCST: Servicio de control previo de las prestaciones adicionales de obra, de la Contraloría General de la República, aprobada mediante Resolución de Contraloría N° 268-2023-CG de fecha 13 de julio de 2023.

Las referidas normas incluyen sus respectivas modificaciones, de ser el caso.



## CAPÍTULO II DEL PROCEDIMIENTO DE SELECCIÓN

### 2.1. CALENDARIO DEL PROCEDIMIENTO DE SELECCIÓN

Según el cronograma de la ficha de selección de la convocatoria publicada en el SEACE.

#### Importante

*De conformidad con la vigesimosegunda Disposición Complementaria Final del Reglamento, en caso la Entidad (Ministerios y sus organismos públicos, programas o proyectos adscritos) haya difundido el requerimiento a través del SEACE siguiendo el procedimiento establecido en dicha disposición, no procede formular consultas u observaciones al requerimiento.*

### 2.2. CONTENIDO DE LAS OFERTAS

La oferta contendrá, además de un índice de documentos<sup>6</sup>, la siguiente documentación:

#### 2.2.1. Documentación de presentación obligatoria

##### 2.2.1.1. Documentos para la admisión de la oferta

- a) Declaración jurada de datos del postor. (**Anexo N° 1**)
- b) Documento que acredite la representación de quien suscribe la oferta.

En caso de persona jurídica, copia del certificado de vigencia de poder del representante legal, apoderado o mandatario designado para tal efecto.

En caso de persona natural, copia del documento nacional de identidad o documento análogo, o del certificado de vigencia de poder otorgado por persona natural, del apoderado o mandatario, según corresponda.

En el caso de consorcios, este documento debe ser presentado por cada uno de los integrantes del consorcio que suscriba la promesa de consorcio, según corresponda.

#### Advertencia

*De acuerdo con el artículo 4 del Decreto Legislativo N° 1246, las Entidades están prohibidas de exigir a los administrados o usuarios la información que puedan obtener directamente mediante la interoperabilidad a que se refieren los artículos 2 y 3 de dicho Decreto Legislativo. En esa medida, si la Entidad es usuaria de la Plataforma de Interoperabilidad del Estado – PIDE<sup>7</sup> y siempre que el servicio web se encuentre activo en el Catálogo de Servicios de dicha plataforma, no corresponderá exigir el certificado de vigencia de poder y/o documento nacional de identidad.*

- c) Declaración jurada de acuerdo con el literal b) del artículo 52 del Reglamento. (**Anexo N° 2**)
- d) Declaración jurada de cumplimiento del Expediente Técnico, según el numeral 3.1 del Capítulo III de la presente sección. (**Anexo N° 3**)

<sup>6</sup> La omisión del índice no determina la no admisión de la oferta.

<sup>7</sup> Para mayor información de las Entidades usuarias y del Catálogo de Servicios de la Plataforma de Interoperabilidad del Estado – PIDE ingresar al siguiente enlace <https://www.gobiernodigital.gob.pe/interoperabilidad/>



- e) Declaración jurada de plazo de ejecución de la obra. **(Anexo N° 4)**
- f) Promesa de consorcio con firmas legalizadas, de ser el caso, en la que se consigne los integrantes, el representante común, el domicilio común y las obligaciones a las que se compromete cada uno de los integrantes del consorcio, así como el porcentaje equivalente a dichas obligaciones. **(Anexo N° 5)**
- g) El precio de la oferta en SOLES y:
- ✓ El desagregado de partidas, cuando el procedimiento se haya convocado a suma alzada.
  - ✓ Los precios unitarios, considerando las partidas según lo previsto en el último párrafo del literal b) del artículo 35 del Reglamento.

Asimismo, la oferta incluye el monto de la prestación accesoria, cuando corresponda. **(Anexo N° 6)**

El precio total de la oferta y los subtotales que lo componen deben ser expresados con dos (2) decimales. Los precios unitarios pueden ser expresados con más de dos (2) decimales.

#### Importante

- *El órgano encargado de las contrataciones o comité de selección, según corresponda, no puede incorporar documentos adicionales para la admisión de la oferta a los establecidos en este acápite.*
- *El análisis de precios unitarios y el detalle de los gastos generales fijos y variables de la oferta se presentan para el perfeccionamiento del contrato.*
- *El órgano encargado de las contrataciones o comité de selección, según corresponda, declara no admitidas las ofertas que no se encuentren dentro de los límites del valor referencial previstos en el numeral 28.2 del artículo 28 de la Ley. Asimismo, verifica la presentación de los documentos requeridos. De no cumplir con lo requerido, la oferta se considera no admitida.*

#### 2.2.1.2. Documentos para acreditar los requisitos de calificación

Incorporar en la oferta los documentos que acreditan los **“Requisitos de Calificación”** que se detallan en el numeral 3.2 del Capítulo III de la presente sección de las bases.

#### 2.2.2. Documentación de presentación facultativa:

- a) En el caso de microempresas y pequeñas empresas integradas por personas con discapacidad, o en el caso de consorcios conformados en su totalidad por estas empresas, deben presentar la constancia o certificado con el cual acredite su inscripción en el Registro de Empresas Promocionales para Personas con Discapacidad<sup>8</sup>.
- b) Solicitud de bonificación del cinco por ciento (5%) por tener la condición de micro y pequeña empresa **(Anexo N°11)**.

#### Advertencia

*El órgano encargado de las contrataciones o comité de selección, según corresponda, no podrá exigir al postor la presentación de documentos que no hayan sido indicados en los acápites “Documentos para la admisión de la oferta”, “Requisitos de calificación” y “Factores de evaluación”.*

<sup>8</sup> Dicho documento se tendrá en consideración en caso de empate, conforme a lo previsto en el artículo 91 del Reglamento.



### 2.3. REQUISITOS PARA PERFECCIONAR EL CONTRATO

El postor ganador de la buena pro debe presentar los siguientes documentos para perfeccionar el contrato:

- a) Garantía de fiel cumplimiento del contrato.
- b) Garantía de fiel cumplimiento por prestaciones accesorias, de ser el caso.
- c) Solicitud para la constitución del fideicomiso, en el marco de lo establecido en el literal a) del numeral 184.9 del artículo 184 del Reglamento, de ser el caso<sup>9</sup>.
- d) Contrato de consorcio con firmas legalizadas ante Notario de cada uno de los integrantes, de ser el caso.
- e) Código de cuenta interbancaria (CCI) o, en el caso de proveedores no domiciliados, el número de su cuenta bancaria y la entidad bancaria en el exterior.
- f) Copia de la vigencia del poder del representante legal de la empresa que acredite que cuenta con facultades para perfeccionar el contrato, cuando corresponda.
- g) Copia de DNI del postor en caso de persona natural, o de su representante legal en caso de persona jurídica.

#### Advertencia

*De acuerdo con el artículo 4 del Decreto Legislativo N° 1246, las Entidades están prohibidas de exigir a los administrados o usuarios la información que puedan obtener directamente mediante la interoperabilidad a que se refieren los artículos 2 y 3 de dicho Decreto Legislativo. En esa medida, si la Entidad es usuaria de la Plataforma de Interoperabilidad del Estado – PIDE<sup>10</sup> y siempre que el servicio web se encuentre activo en el Catálogo de Servicios de dicha plataforma, no corresponderá exigir los documentos previstos en los literales e) y f).*

- h) Domicilio para efectos de la notificación durante la ejecución del contrato.
- i) Autorización de notificación de la decisión de la Entidad sobre la solicitud de ampliación de plazo mediante medios electrónicos de comunicación <sup>11</sup>. **(Anexo N°12)**
- j) Constancia de capacidad libre de contratación expedida por el RNP<sup>12</sup>.
- k) Programa de Ejecución de Obra (CPM) el cual presenta la ruta crítica y el calendario de avance de obra valorizado.
- l) Calendario de adquisición de materiales e insumos necesarios para la ejecución de obra, en concordancia con el calendario de avance de obra valorizado. Este calendario se actualiza con cada ampliación de plazo otorgada, en concordancia con el calendario de avance de obra valorizado vigente.

#### Importante para la Entidad

*En el caso de obras bajo la modalidad de ejecución llave en mano, cuando se haya previsto otorgar adelanto para equipamiento y mobiliario, con respecto al literal anterior, considerar el siguiente texto:*

- l) *Calendario de adquisición de materiales e insumos necesarios para la ejecución de obra, que incluye el equipamiento y mobiliario cuando corresponda, de acuerdo con el calendario de avance de obra valorizado. Este calendario se actualiza con cada ampliación de plazo otorgada, en concordancia con el calendario de avance de obra valorizado vigente.*

**Incorporar a las bases o eliminar, según corresponda.**

- m) Calendario de utilización de equipo, en caso la naturaleza de la contratación lo requiera.

Cuando la Entidad no haya incorporado en las bases la obligación de constituir un fideicomiso para la administración de los adelantos destinados a la ejecución de obra, el postor adjudicado puede presentar la solicitud para la constitución del fideicomiso.

<sup>10</sup> Para mayor información de las Entidades usuarias y del Catálogo de Servicios de la Plataforma de Interoperabilidad del Estado – PIDE ingresar al siguiente enlace <https://www.gobiernodigital.gob.pe/interoperabilidad/>

<sup>11</sup> En tanto se implemente la funcionalidad en el SEACE, de conformidad con la Primera Disposición Complementaria Transitoria del Decreto Supremo N° 234-2022-EF.

<sup>12</sup> Este requisito no aplica para procedimientos de contratación directa por la causal de carácter de secreto, secreto militar o por razones de orden interno.



- n) Memoria en la que se señalen las consideraciones que se han tomado en cuenta para la elaboración de los documentos indicados en los literales k), l) y m).
- o) Análisis de precios unitarios de las partidas y detalle de los gastos generales fijos y variables de la oferta, en caso de obras sujetas a precios unitarios<sup>13</sup>.
- p) Desagregado por partidas que dio origen a la oferta, en caso de obras a suma alzada.
- q) Copia de documentos que sustenten la propiedad, la posesión, el compromiso de compra venta o alquiler u otro documento que acredite la disponibilidad del requisito de calificación equipamiento estratégico. En el caso que el postor ganador sea un consorcio los documentos de acreditación de este requisito pueden estar a nombre del consorcio o de uno de sus integrantes.
- r) Copia de los diplomas que acrediten la formación académica requerida del plantel profesional clave, en caso que el grado o título profesional requerido no se encuentre publicado en el Registro Nacional de Grados Académicos y Títulos Profesionales a cargo de la de la Superintendencia Nacional de Educación Superior Universitaria – SUNEDU<sup>14</sup>.
- s) Copia de (i) contratos y su respectiva conformidad o (ii) constancias o (iii) certificados o (iv) cualquier otra documentación que, de manera fehaciente demuestre la experiencia del personal que conforma el plantel profesional clave.

#### Importante

- *La Entidad debe aceptar las diferentes denominaciones utilizadas para acreditar la carrera profesional requerida, aun cuando no coincida literalmente con aquella prevista en los requisitos de calificación (por ejemplo Ingeniería Ambiental, Ingeniería en Gestión Ambiental, Ingeniería y Gestión Ambiental u otras denominaciones).*
- *Los documentos que acreditan la experiencia del personal deben incluir como mínimo los nombres y apellidos del profesional, el cargo desempeñado, el plazo de la prestación indicando el día, mes y año de inicio y culminación, el nombre de la Entidad u organización que emite el documento, la fecha de emisión y nombres y apellidos de quien suscribe el documento.*

*En caso estos documentos establezcan el plazo de la experiencia adquirida por el profesional en meses sin especificar los días la Entidad debe considerar el mes completo.*

*De presentarse experiencia ejecutada paralelamente (traslape), para el cómputo del tiempo de dicha experiencia sólo se considerará una vez el periodo traslapado. No obstante, de presentarse periodos traslapados en el residente de obra, no se considera ninguna de las experiencias acreditadas, salvo la ejecución de obras por paquete.*

*Se considerará aquella experiencia que no tenga una antigüedad mayor a veinticinco (25) años anteriores a la fecha de la presentación de ofertas.*

*Asimismo, la Entidad debe valorar de manera integral los documentos presentados para acreditar dicha experiencia. En tal sentido, aun cuando en los documentos presentados la denominación del cargo o puesto no coincida literalmente con aquella prevista en los requisitos de calificación, se deberá validar la experiencia si las actividades que realizó el profesional corresponden con la función propia del cargo o puesto requerido.*

- *Cuando el postor ganador de la buena pro presenta como plantel profesional clave a profesionales que se encuentren prestando servicios como residente o supervisor en obras contratadas por la Entidad que no cuentan con recepción, procede otorgar plazo adicional para subsanar, conforme lo previsto en el literal a) del artículo 141 del Reglamento.*
- *En caso que el postor ganador de la buena pro sea un consorcio, las garantías que presente este para el perfeccionamiento del contrato, así como durante la ejecución contractual, de ser el caso, además de cumplir con las condiciones establecidas en el artículo 33 de la Ley y en el artículo 148 del Reglamento, deben consignar expresamente el nombre completo o la denominación o razón social de los integrantes del consorcio, en calidad de garantizados, de lo contrario no podrán ser aceptadas por las Entidades. No se cumple el requisito antes indicado si se consigna únicamente la denominación del consorcio, conforme lo dispuesto en la Directiva "Participación de Proveedores en Consorcio en las Contrataciones del Estado".*

<sup>13</sup> La Entidad puede requerir este documento en caso de obras a suma alzada.

<sup>14</sup> <https://enlinea.sunedu.gob.pe/>



- En los contratos de ejecución de obras que celebren las Entidades con las micro y pequeñas empresas, estas últimas pueden otorgar como garantía de fiel cumplimiento el diez por ciento (10%) del monto del contrato, porcentaje que es retenido por la Entidad durante la primera mitad del número total de pagos a realizarse, de forma prorrateada en cada pago, con cargo a ser devuelto a la finalización del mismo, conforme lo establece el numeral 149.4 del artículo 149 del Reglamento y numeral 151.3 del artículo 151 del Reglamento, siempre que:
  - a) El procedimiento de selección original del cual derive el contrato a suscribirse sea una Adjudicación Simplificada.
  - b) El plazo de ejecución de la obra sea igual o mayor a sesenta (60) días calendario; y,
  - c) El pago a favor del contratista considere, al menos, dos (2) valorizaciones periódicas, en función del avance de obra.

Para dicho efecto los postores deben encontrarse registrados en el REMYPE, consignando en la Declaración Jurada de Datos del Postor (Anexo N° 1) o en la solicitud de retención de la garantía durante el perfeccionamiento del contrato, que tienen la condición de MYPE, lo cual será verificado por la Entidad en el link <http://www2.trabajo.gob.pe/servicios-en-linea-2-2> opción consulta de empresas acreditadas en el REMYPE.

#### Importante

- Corresponde a la Entidad verificar que las garantías presentadas por el postor ganador de la buena pro cumplan con los requisitos y condiciones necesarios para su aceptación y eventual ejecución; sin perjuicio de la determinación de las responsabilidades funcionales que correspondan.
- De conformidad con el Reglamento Consular del Perú aprobado mediante Decreto Supremo N° 076-2005-RE para que los documentos públicos y privados extendidos en el exterior tengan validez en el Perú, deben estar legalizados por los funcionarios consulares peruanos y refrendados por el Ministerio de Relaciones Exteriores del Perú, salvo que se trate de documentos públicos emitidos en países que formen parte del Convenio de la Apostilla, en cuyo caso bastará con que estos cuenten con la Apostilla de la Haya<sup>15</sup>.
- La Entidad no puede exigir documentación o información adicional a la consignada en el presente numeral para el perfeccionamiento del contrato.

#### 2.4. PERFECCIONAMIENTO DEL CONTRATO

El contrato se perfecciona con la suscripción del documento que lo contiene. Para dicho efecto el postor ganador de la buena pro, dentro del plazo previsto en el artículo 141 del Reglamento, debe presentar la documentación requerida en Calle Dos de Mayo N° 618 – Sechura en el horario de 8:00 am a 13:00 y 14:00 a 16:30 pm.

#### Importante

En el caso de contratación de obras por paquete, se debe suscribir un contrato por cada obra incluida en el paquete.

<sup>15</sup> Según lo previsto en la Opinión N° 009-2016/DTN.



## 2.5. ADELANTOS<sup>16</sup>

### 2.5.1. ADELANTO DIRECTO

La Entidad otorgará Un adelanto directo por el 10% del monto del contrato original.

El contratista debe solicitar formalmente el ADELANTO DIRECTO dentro de los ocho (8) días siguientes A LA SUSCRIPCIÓN DEL CONTRATO, adjuntando a su solicitud la garantía por adelantos mediante CARTA FIANZA o POLIZA DE CAUCION y el comprobante de pago correspondiente. La Entidad debe entregar el monto solicitado dentro de los siete (7) días contados a partir del día siguiente de recibida la solicitud del contratista.

### 2.5.2. ADELANTO DE MATERIALES O INSUMOS

La Entidad otorgará adelantos para materiales o insumos por el 20% del monto del CONTRATO ORIGINAL, conforme al calendario de adquisición de materiales o insumos presentado por el contratista.

La entrega de los adelantos se realizará en un plazo de 08 días calendario previos a la fecha prevista en el calendario de adquisición de materiales o insumos para cada adquisición, con la finalidad que EL CONTRATISTA pueda disponer de los materiales o insumos en la oportunidad prevista en el calendario de avance de obra valorizado. Para tal efecto, EL CONTRATISTA debe solicitar la entrega del adelanto en un plazo de 08 días calendarios anteriores al inicio del plazo antes mencionado, adjuntando a su solicitud la garantía por adelantos mediante CARTA FIANZA o POLIZA DE CAUCION y el comprobante de pago respectivo.

En los casos en que las solicitudes correspondientes sean realizadas con posterioridad a las fechas señaladas en el calendario de adquisición de materiales e insumos, no procede el otorgamiento de dicho adelanto.

De conformidad con el artículo 148 del Reglamento modificado por Decreto Supremo N° 162-2021-EF: Los postores y/o contratistas presentan como garantías, cartas fianza o pólizas de caución emitidas por entidades bajo la supervisión de la Superintendencia de Banca, Seguros y AFP que cuenten con clasificación de riesgo B o superior. Concordante y congruente con la Decimoprimera Disposición Complementaria Final que establece: Dentro del supuesto de hecho de la infracción establecida en el literal i) del numeral 50.1 del artículo 50 de la Ley, referida a la presentación de información inexacta, se encuentra comprendida la presentación de garantías que no hayan sido emitidas por las empresas indicadas en el numeral 33.2 del artículo 33 de la Ley.

## 2.6. VALORIZACIONES

El periodo de valorización será MENSUAL.

### Importante

- Cuando el periodo de valorización establecido por la Entidad sea el mensual, el plazo del pago de la valorización se registrará por lo dispuesto en el numeral 194.7 del artículo 194 del Reglamento. En cambio, si la Entidad prevé un periodo de valorización distinto al mensual, se debe establecer los plazos y procedimiento aplicables para la valorización, teniendo en consideración lo dispuesto en el numeral 194.6 del referido artículo, así como el plazo para el pago de las valorizaciones.
- Las valorizaciones de obra se presentan a través del módulo de ejecución contractual del SEACE. Dicha obligación aplica a los contratos de obra que deriven de procedimientos de selección para la ejecución de obras, convocados a partir de la entrada en vigencia de la Directiva N° 001-2022-OSCE/CD "Gestión de las valorizaciones de obra a través del SEACE"<sup>17</sup>. Mediante comunicado el OSCE publica y difunde la relación de Entidades obligadas a usar la

<sup>16</sup> Si la Entidad ha previsto la entrega de adelantos, debe prever el procedimiento para su entrega, conforme a lo previsto en los artículos 181 y 182 del Reglamento.

<sup>17</sup> Aprobada mediante Resolución N° 002-2022-OSCE-PRE y modificada mediante Resolución N° 042-2022-OSCE/PRE, publicadas en el Diario Oficial El Peruano el 10 de enero de 2022 y 5 de marzo de 2022, respectivamente.

*sección de valorizaciones electrónicas como medio para la gestión de las valorizaciones de obra. El primer listado de entidades obligadas se encuentra publicado en el siguiente enlace:*

*<https://www.gob.pe/institucion/osce/noticias/575017-comunicado-n-001-2022-osce>.*

**2.7. PLAZO PARA EL PAGO DEL SALDO DE LA LIQUIDACIÓN DEL CONTRATO DE OBRA**

La Entidad o el contratista, según corresponda, deben efectuar el pago del monto correspondiente al saldo de la liquidación del contrato de obra, en el plazo de TREINTA (30) días calendario, computados desde el día siguiente del consentimiento de la liquidación. Para tal efecto, la parte que solicita el pago debe presentar el comprobante de pago respectivo.

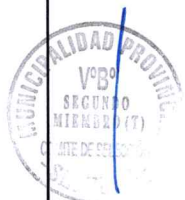



## CAPÍTULO III REQUERIMIENTO

### Importante

*Es responsabilidad de la Entidad cautelar la adecuada formulación del expediente técnico, debiendo asegurar la calidad técnica y reducir la necesidad de su reformulación por errores o deficiencias técnicas que repercutan en el proceso de contratación y en la ejecución de la obra.*

### 3.1. EXPEDIENTE TÉCNICO E INFORMACIÓN COMPLEMENTARIA DEL EXPEDIENTE TÉCNICO



MUNICIPALIDAD  
PROVINCIAL DE  
SECHURA

GERENCIA DE DESARROLLO  
TERRITORIAL E  
INFRAESTRUCTURA

SUBGERENCIA  
DE  
INFRAESTRUCTURA

"AÑO DE LA RECUPERACIÓN Y CONSOLIDACIÓN DE LA ECONOMÍA PERUANA"

#### TERMINOS DE REFERENCIA

**PARA LA CONTRATACION DE EJECUCION DE OBRA: "CREACION DE SERVICIOS DE ESPACIOS PUBLICOS URBANOS EN CASERIO DE PAMPA DE LORO DISTRITO DE SECHURA – PROVINCIA DE SECHURA – DEPARTAMENTO DE PIURA" CON CUI N°2613868.**

#### **1.1 INFORMACIÓN COMPLEMENTARIA DEL EXPEDIENTE TÉCNICO:**

##### **1.1.1 CONSIDERACIONES GENERALES:**

##### **a) DENOMINACION DE LA OBRA**

**"CREACION DE SERVICIOS DE ESPACIOS PUBLICOS URBANOS EN CASERIO DE PAMPA DE LORO DISTRITO DE SECHURA – PROVINCIA DE SECHURA – DEPARTAMENTO DE PIURA" CON CUI N°2613868.**

##### **b) FINALIDAD PÚBLICA**

El presente proyecto tiene como finalidad publica mejorar el ornato de este centro poblado, otorgándole una infraestructura moderna consistente en una plazuela cívica que este articulada con la capilla de manera armónica, con la finalidad de darle a la población un ambiente adecuado, brindando seguridad y comodidad.

##### **c) BASE LEGAL**

- Constitución Política del Perú.
- Ley N° 27972, Ley Orgánica de Municipalidades.
- Ley N° 43610, Ley de Presupuesto del Sector Publico para el Año Fiscal 2024
- Ley N° 31955, Ley de Endeudamiento del Sector Publico para el Año 2024
- Ley N° 28693, Ley General del Sistema Nacional de Tesorería.
- Ley General del Sistema Nacional de Control y de la Contraloría General de la Republica.
- Ley de equilibrio financiero del presupuesto del sector público del Año Fiscal 2024.
- Ley N° 30225. Ley de Contrataciones del Estado y su Reglamento (Decreto Supremo N° 344-2018-EF y sus modificatorias)
- Decreto Supremo N° 082-2019-EF, que aprueba el T.U.O. de la Ley N° 30225, Ley de Contrataciones del Estado (En adelante la LCE).
- Decreto Supremo N° 344-2018-EF, que aprueba el Reglamento de la Ley de Contrataciones del Estado. (En adelante el RLCE)
- Decreto Supremo N° 234-2022-EF, Modifican Reglamento de la Ley N° 30225, Ley de Contrataciones del Estado, aprobado mediante Decreto Supremo N° 344-2018-EF y dictan otras disposiciones.
- Resolución directoral n°10-2014-MTC/14, Suelos, Geología, Geotecnia y pavimentos.
- Manual de Inventarios Viales, RD N°09 – 2014-MTC/14 incorporación parte IV RD N° 022-2015-MTC/14.
- Decreto supremo N°1486, Directiva N°005-2020-OSCE/CD.
- Decreto Supremo N°168 – 2020 – EF que establecen disposiciones de materia de contrataciones públicas para facilitar la REACTIVACION DE CONTRATOS DE BIENES Y SERVICIOS Y MODIFICAN EL REGLAMENTO DE LA LEY DE CONTRATACIONES DEL ESTADO.
- Ley N°27806, Ley de transferencia y de Acceso a la información Pública.
- Decreto Supremo N°008-2008-TR, Reglamento de la Ley MYPE.





MUNICIPALIDAD  
PROVINCIAL DE  
SECHURA

GERENCIA DE DESARROLLO  
TERRITORIAL E  
INFRAESTRUCTURA

SUBGERENCIA  
DE  
INFRAESTRUCTURA

"AÑO DE LA RECUPERACIÓN Y CONSOLIDACIÓN DE LA ECONOMÍA PERUANA"

- Decreto supremo N°304-2012-EF.
- Desarrollo Productivo y al crecimiento Empresarial.
- Manual de Carreteras, mantenimiento o conservación vial E.D. N°08-2014- MTC/14 incorporación de parte IV E.D. N°05-2016-MTC/14.
- Norma Técnica de Edificación de Cargas E.020.
- Norma Técnica de Diseño Sismorresistente E.030.
- Norma Técnica de Suelos y Cimentación E.050.
- Norma Técnica de Edificación de Concreto Armado E.060.
- Norma Técnica de Albañilería E.070.
- Norma Técnica de Estructuras Metálicas E.090.
- Norma ACI-350 Consideraciones Especiales Para Estructuras de Concreto Armado que contienen Líquidos - ACI 350.
- Decreto Supremo N° 011-2006-VIVIENDA, Reglamento Nacional de Edificaciones – Norma IS.010.
- Decreto Supremo N° 011-2006-VIVIENDA, Reglamento Nacional de Edificaciones – Norma IS.020.
- Decreto Supremo N° 011-2006-VIVIENDA, Reglamento Nacional de Edificaciones – Norma OS.070.
- Resolución Directoral N.º 073-2010/VIVIENDA/VMCS-DNC, que aprueba la "Norma Técnica, Metrados para Obras de Edificación y Habilitaciones Urbanas".

Las respectivas normas incluyen sus respectivas modificaciones, de ser el caso.

**d) ANTECEDENTES**

La Municipalidad Provincial de Sechura, seleccionó y priorizó la elaboración del expediente técnico del proyecto **"CREACION DE SERVICIOS DE ESPACIOS PUBLICOS URBANOS EN CASERIO DE PAMPA DE LORO DISTRITO DE SECHURA – PROVINCIA DE SECHURA – DEPARTAMENTO DE PIURA" CON CUI N°2613868.**

El cual se enmarca en los siguientes dispositivos legales y normatividad vigente:

El Capítulo II, LAS COMPETENCIAS Y FUNCIONES ESPECÍFICAS Artículo 79° Numeral 4.1 de la Ley 27972, Ley Orgánica de Municipalidades que establece como una de las funciones específicas municipales: "Ejecutar directamente o proveer la ejecución de las obras de infraestructura urbana o rural que sean indispensables para el desenvolvimiento de la vida del vecindario, la producción, el comercio, el transporte y la comunicación en el distrito, tales como pistas o calzadas, vías, puentes, parques, mercados, canales de irrigación, locales comunales, y obras similares, en coordinación con la municipalidad provincial respectiva".

El Capítulo II, COMPETENCIAS MUNICIPALES Artículo 42° Ítem a) de la Ley 27783, Ley de Bases de la Descentralización, que establece como Competencias Exclusivas: Planificar y promover el desarrollo urbano y rural de su circunscripción, y ejecutar los planes correspondientes.

**e) ESTADO SITUACIONAL**

El área del proyecto de creación del servicio de espacios públicos urbanos se encuentra ubicado en el caserío Pampa de Loro del distrito y provincia de Sechura, donde existe infraestructura en malas condiciones, el área se encuentra a la intemperie. Además,







MUNICIPALIDAD  
PROVINCIAL DE  
SECHURA

GERENCIA DE DESARROLLO  
TERRITORIAL E  
INFRAESTRUCTURA

SUBGERENCIA  
DE  
INFRAESTRUCTURA

=====

"AÑO DE LA RECUPERACIÓN Y CONSOLIDACIÓN DE LA ECONOMÍA PERUANA"

=====

encontramos al frente una iglesia y cerca algunas viviendas donde estas cuentan con energía eléctrica pero no cuentan con red de agua potable, permitiendo a los pobladores comprar agua del caserío más cercano.

**Imagen N°01.- Área del Proyecto**



**Imagen N° 02.- Imagen frontal del terreno**

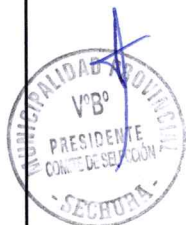
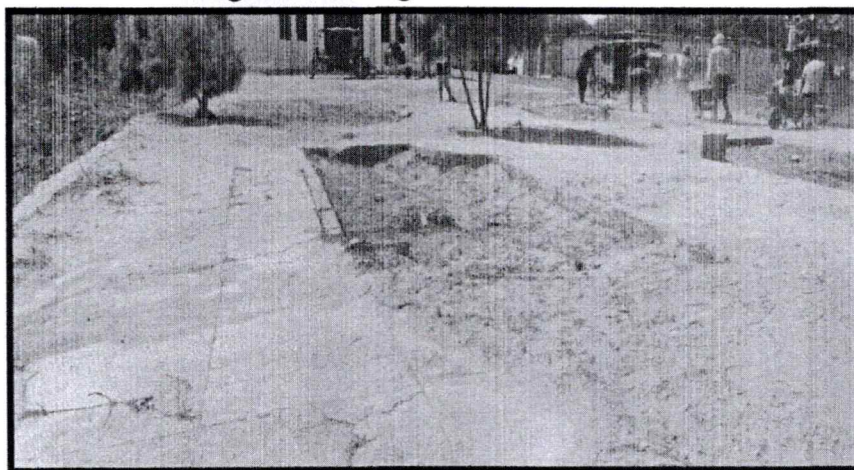





MUNICIPALIDAD  
PROVINCIAL DE  
SECHURA

GERENCIA DE DESARROLLO  
TERRITORIAL E  
INFRAESTRUCTURA

SUBGERENCIA  
DE  
INFRAESTRUCTURA

"AÑO DE LA RECUPERACIÓN Y CONSOLIDACIÓN DE LA ECONOMÍA PERUANA"

**Imagen N° 03.- Imagen del terreno**

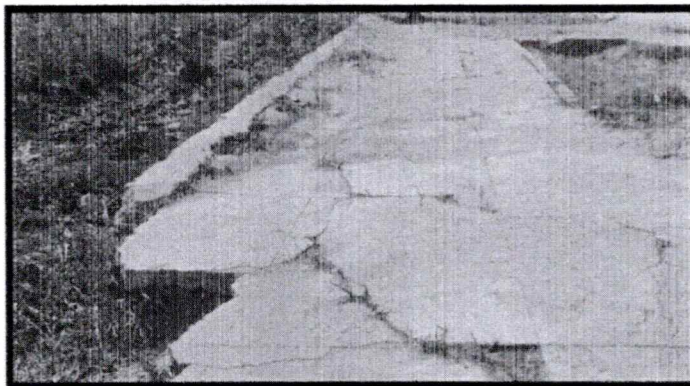

**Imagen N° 04.- Imagen del terreno**



**Imagen N° 05.- Imagen de iglesia**

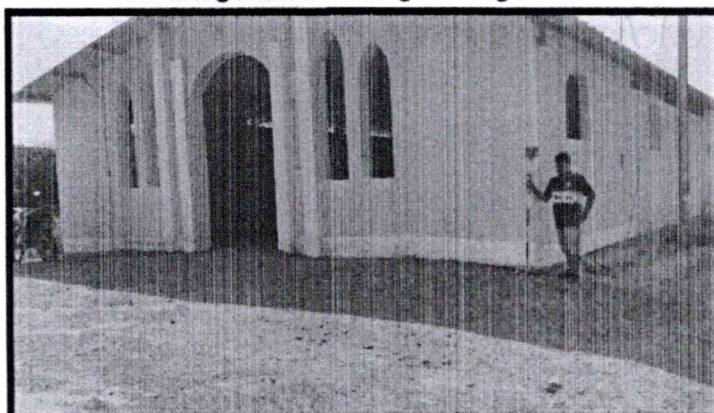





MUNICIPALIDAD  
PROVINCIAL DE  
SECHURA

GERENCIA DE DESARROLLO  
TERRITORIAL E  
INFRAESTRUCTURA

SUBGERENCIA  
DE  
INFRAESTRUCTURA

"AÑO DE LA RECUPERACIÓN Y CONSOLIDACIÓN DE LA ECONOMÍA PERUANA"

## f) UBICACION

### ◆ Ubicación Política:

El presente estudio se ubica en el Distrito de Sechura, Provincia de Sechura, una de las ocho provincias que conforman la Región Piura, donde se concentran actividades de gran significado administrativo, comercial, sociocultural y sobre todo económico, con una influencia sobre toda la economía nacional.

El Distrito de Sechura, se encuentra ubicado a 38 km. de la ciudad de Piura, pertenece a la Provincia de Sechura, Región Piura. Está localizado en la zona de vida Desierto Pacifico Tropical, con un clima subtropical, árido seco, la temperatura varía de 17 a 32 ° C y con bajas precipitaciones pluviales.

El Distrito de Sechura, tiene una extensión territorial de 685 km<sup>2</sup>, siendo el primer Distrito más poblado (capital de la provincia de Sechura); tiene proyectado aproximadamente 32588 habitantes, los mismos que se distribuyen en los A.H., Centro Poblados, Caseríos, Villa, Sectores y otros anexos.

La infraestructura se encuentra ubicada en el caserío Pampa de Loro.

Región	: Piura
Departamento	: Piura
Provincia	: Sechura
Distrito	: Sechura
Centro Poblado	: CP Pampa de Loro
Región Geográfica	: Costa

### MACRO LOCALIZACIÓN

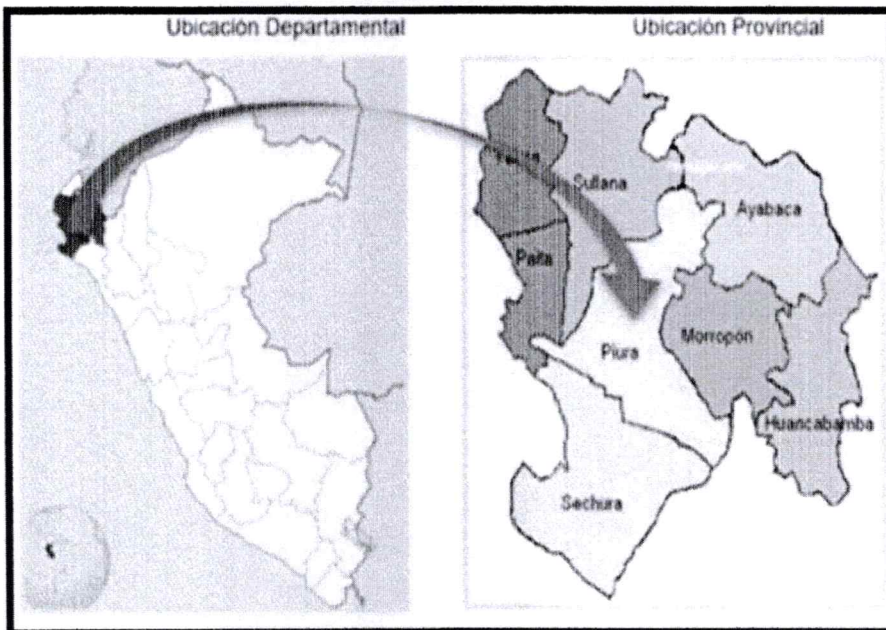



MUNICIPALIDAD  
PROVINCIAL DE  
SECHURA

GERENCIA DE DESARROLLO  
TERRITORIAL E  
INFRAESTRUCTURA

SUBGERENCIA  
DE  
INFRAESTRUCTURA

"AÑO DE LA RECUPERACIÓN Y CONSOLIDACIÓN DE LA ECONOMÍA PERUANA"

#### MICRO LOCALIZACIÓN

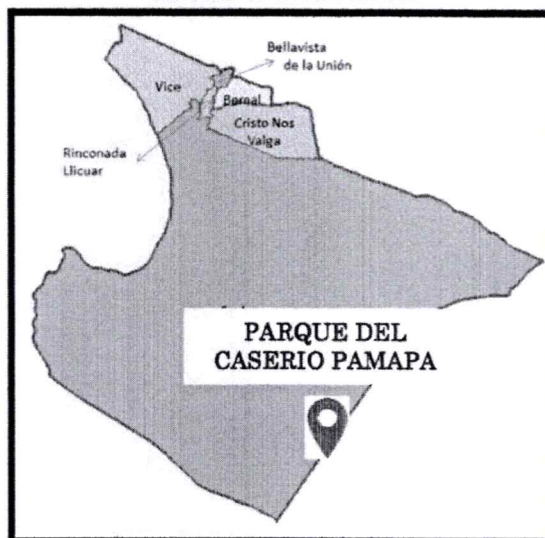

#### g) OBJETIVOS

El objetivo del presente proyecto es mejorar el ornato de este centro poblado, otorgándole una infraestructura moderna consistente en una plazuela cívica que este articulada con la capilla de manera armónica, con la finalidad de darle a la población un ambiente adecuado, brindando seguridad y comodidad.

Entre los objetivos específicos tenemos:







MUNICIPALIDAD  
PROVINCIAL DE  
SECHURA

GERENCIA DE DESARROLLO  
TERRITORIAL E  
INFRAESTRUCTURA

SUBGERENCIA  
DE  
INFRAESTRUCTURA

"AÑO DE LA RECUPERACIÓN Y CONSOLIDACIÓN DE LA ECONOMÍA PERUANA"

- Mejoramiento de las condiciones de vida de la población que hace uso de esta plaza cívica.
- Mejorar el ornato público, que le una mejor estética y realce al centro poblado.
- Garantizar a los asistentes buen ambiente de manera cómoda y segura.
- Permitiría que la población se integre más, haciendo crecer las relaciones humanas entre los pobladores del caserío Pampa de Loro.

**h) JUSTIFICACION**

La ejecución de este proyecto se justifica por la infraestructura actual de la plaza, ya se encuentra deteriorada y se precisa una reconstrucción de manera inmediata, cabe mencionar que existió una pequeña plaza al frente de la capilla, construida con material de concreto consistente en veredas, jardineras; sin embargo, su construcción ya supera los 30 años y las condiciones actuales muestran los pisos totalmente destruidos, los sardineles que dividían las áreas jardineras ya no existen, la infraestructura en general se encuentra en condiciones deplorables e inservibles haciendo que no sean favorables para los pobladores del caserío Pampa de Loro, que mayormente es visitado por niños, jóvenes y adultos de dicho caserío con el fin de asistir a misa.

**i) DESCRIPCIÓN TÉCNICA DEL PROYECTO**

El proyecto de "CREACION DE SERVICIOS DE ESPACIOS PUBLICOS URBANOS EN CASERIO DE PAMPA DE LORO DISTRITO DE SECHURA – PROVINCIA DE SECHURA – DEPARTAMENTO DE PIURA" CON CUI N°2613868, se enmarca en los objetivos y lineamientos estratégicos de la gestión institucional.

Se ha utilizado el área total del terreno (659.45 m2), emplazando el diseño arquitectónico proyectado con toda la infraestructura necesario requerido según la normativa específica del sector.

Proyectando losa de concreto, pavimento adoquinado, plantas (ficus, ciprés, molle chino), entre otras

Se han considerado demoliciones ya que el terreno cuenta con una infraestructura antigua que con el paso del tiempo se ha ido deteriorando, así mismo es necesario retirarla para poder ejecutar el proyecto. Asu vez tampoco se está considerando plan de contingencia por las razones de que actualmente no es muy concurrida la plaza por lo pobladores del caserío de Pampa de Loro.

El proyecto consiste en la construcción de la siguiente infraestructura:

DESCRIPCIÓN	UND	TOTAL
Construcción de muro de contención f'c = 210 kg/cm2	M3	52.91
Sardinel de concreto f'c = 175 kg/cm2	M3	25.00
Veredas de concreto f'c = 175 kg/cm2	M3	141.82
Caminería de piso adoquinado	M2	132.26
Piso de piedra leja	M2	114.95
Bancas de concreto f'c = 175 kg/cm2	M3	14.13
Coberturas en bancas	M2	59.91
Colocación de arbustos	UND	23.00
Colocación de grass sintético	M2	169.00
Luminarias solares con postes metálicos	UND	25.00
Mejoramiento del terreno	M2	643.00
Asta para bandera	UND	3.00

**j) METAS FÍSICAS DEL PROYECTO**

El contratista deberá proponer un equipo de profesionales que a su juicio sea idóneo y cumpla con lo requerido en las bases del proceso, con experiencia acreditada fehacientemente en el rubro o especialidad. El resumen de metas es el siguiente:

**MUNICIPALIDAD PROVINCIAL DE SECHURA - BASES INTEGRADAS**  
**ADJUDICACIÓN SIMPLIFICADA N° 06-2025-MPS/CS-1**



**MUNICIPALIDAD  
PROVINCIAL DE  
SECHURA**

**GERENCIA DE DESARROLLO  
TERRITORIAL E  
INFRAESTRUCTURA**

**SUBGERENCIA  
DE  
INFRAESTRUCTURA**

**"AÑO DE LA RECUPERACIÓN Y CONSOLIDACIÓN DE LA ECONOMÍA PERUANA"**

Item	Descripción	Und.	Metrado
01	<b>ESTRUCTURAS</b>		
01.01	<b>OBRAS PROVISIONALES, TRABAJOS PRELIMINARES, SEGURIDAD Y SALUD</b>		
01.01.01	<b>OBRAS PROVISIONALES</b>		
01.01.01.01	CARTEL DE OBRA 2.40 X 3.60 M.	und	1.00
01.01.01.02	CERCO PROVISIONAL CON MALLA RASCHELL H=2.40 m.	m	134.00
01.01.01.03	ALQUILER DE LOCAL PARA ALMACEN	mes	3.00
01.01.01.04	ALQUILER DE DEPÓSITO PARA ALMACENAMIENTO DE AGUA	mes	3.00
01.01.01.05	ALQUILER DE BAÑOS PORTÁTILES	mes	3.00
01.01.01.06	PLAN DE MONITOREO ARQUEOLÓGICO	glo	1.00
01.01.01.07	PLAN DE MITIGACIÓN AMBIENTAL	glo	1.00
01.01.02	<b>TRABAJOS PRELIMINARES</b>		
01.01.02.01	LIMPIEZA DEL TERRENO MANUAL	m2	643.00
01.01.02.02	TRAZO, NIVELES Y REPLANTEO PRELIMINAR	m2	643.00
01.01.02.03	MOVILIZACIÓN Y DESMOVILIZACIÓN DE EQUIPOS	esi	1.00
01.01.02.04	FLETE TERRESTRE	glo	1.00
01.01.03	<b>SEGURIDAD Y SALUD EN OBRA</b>		
01.01.03.01	EQUIPO DE PROTECCIÓN PERSONAL	glo	1.00
01.01.03.02	SIGNALIZACIÓN TEMPORAL EN OBRA	glo	1.00
01.01.03.03	RECURSOS PARA RESPUESTAS ANTE EMERGENCIAS EN SEGURIDAD Y SALUD DURANTE EL TRABAJO	glo	1.00
01.01.04	<b>MOVIMIENTO DE TIERRAS</b>		
01.01.04.01	CORTE DE TERRENO NORMAL CON MAQUINARIA	m3	152.30
01.01.04.02	NIVELACIÓN Y COMPACTACIÓN DE TERRENO NATURAL	m2	643.00
01.01.04.03	RELLENO CON MATERIAL DE PRESTAMO C/ EQUIPO	m3	36.45
01.01.04.04	ELIMINACIÓN DE MATERIAL EXCEDENTE D=10KM	m3	231.48
01.01.04.05	DEPRESIÓN DE NAPA FREÁTICA	glo	1.00
01.01.05	<b>DEMOLICIONES</b>		
01.01.05.01	DEMOLICIÓN DE CIMENTO EXISTENTE	m2	20.62
01.01.05.02	ELIMINACIÓN DE MATERIAL EXCEDENTE D=10KM	m3	37.06
01.02	<b>SARDINELES</b>		
01.02.01	<b>MOVIMIENTO DE TIERRAS</b>		
01.02.01.01	EXCAVACIÓN MANUAL DE ZANJAS PARA SARDINEL	m3	18.26
01.02.01.02	ACARREO DE MATERIAL EXCEDENTE D=10KM	m3	21.04
01.02.01.03	ELIMINACIÓN DE MATERIAL EXCEDENTE D=10KM	m3	21.04
01.02.02	<b>CONCRETO ARMADO</b>		
01.02.02.01	CONCRETO f <sub>c</sub> =175 kg/cm <sup>2</sup> PARA SARDINEL	m3	25.00
01.02.02.02	ENCOFRADO Y DESENCOFRADO EN SARDINEL	m2	107.00
01.02.02.03	ACERO ESTRUCTURAL Fy=4200 kg/cm <sup>2</sup> GRADO 60	kg	987.49
01.02.02.04	CURADO DE SARDINEL CON ADICIVOS QUÍMICOS	m2	185.74
01.03	<b>VEREDAS Y RAMPA</b>		
01.03.01	<b>TRABAJOS PRELIMINARES</b>		
01.03.01.01	TRAZO, NIVELES Y REPLANTEO PRELIMINAR	m2	143.51
01.03.02	<b>MOVIMIENTO DE TIERRAS</b>		
01.03.02.01	EXCAVACIÓN MANUAL DE TERRENO P/ VEREDAS	m3	26.06
01.03.02.02	EXCAVACIÓN MANUAL DE TERRENO P/ UNAS DE VEREDAS	m3	8.51
01.03.02.03	ACARREO DE MATERIAL EXCEDENTE D=30M	m3	42.21
01.03.02.04	PERFILADO, NIVELACIÓN Y COMPACTACIÓN DE SUB-RASANTE DE VEREDA	m2	143.51
01.03.02.05	RELLENO Y COMPACTACIÓN CON AFIRMADO H=0.20M	m2	143.51
01.03.02.06	RELLENO CON MATERIAL TIPO OVER Ø 2"-4", H=0.30m	m2	143.51
01.03.02.07	ELIMINACIÓN DE MATERIAL EXCEDENTE D=10KM	m3	42.21
01.03.03	<b>CONCRETO SIMPLE</b>		
01.03.03.01	CONCRETO f <sub>c</sub> =175 kg/cm <sup>2</sup> PARA VEREDAS, INC BRUNADO	m2	133.31
01.03.03.02	CONCRETO f <sub>c</sub> =175 kg/cm <sup>2</sup> PARA UNAS DE VEREDA	m3	8.51
01.03.03.03	RAMPA DE C/ P/ INVÁLIDOS f <sub>c</sub> =175 kg/cm <sup>2</sup>	m2	10.20
01.03.03.04	ENCOFRADO Y DESENCOFRADO DE VEREDAS	m2	68.08





**MUNICIPALIDAD PROVINCIAL DE SECHURA - BASES INTEGRADAS**  
**ADJUDICACIÓN SIMPLIFICADA N° 06-2025-MPS/CS-1**



**MUNICIPALIDAD  
PROVINCIAL DE  
SECHURA**

**GERENCIA DE DESARROLLO  
TERRITORIAL E  
INFRAESTRUCTURA**

**SUBGERENCIA  
DE  
INFRAESTRUCTURA**

**"AÑO DE LA RECUPERACIÓN Y CONSOLIDACIÓN DE LA ECONOMÍA PERUANA"**

Item	Descripción	Und.	Metrado
01.02.03.00	CURADO DE VEREDAS Y RAMPAS CON ADITIVO QUIMICO	m2	140.96
01.04	<b>MURO DE CONTENCIÓN</b>		
01.04.01	<b>MOVIMIENTO DE TIERRAS</b>		
01.04.01.01	EXCAVACIÓN PARA MURO DE CONTENCIÓN	m3	284.82
01.04.01.02	RELLENO CON MATERIAL PROPIO	m3	105.27
01.04.01.03	RELLENO CON MATERIAL TIPO OVER Q 2"4": H=0.40m	m2	135.03
01.04.01.04	RELLENO Y COMPACTACIÓN CON AFIRMACO H=0.30M.	m2	135.03
01.04.01.05	ELIMINACIÓN DE MATERIAL EXCEDENTE. D=10KM	m3	263.46
01.04.02	<b>CONCRETO SIMPLE</b>		
01.04.02.01	SOLADO DE CONCRETO E=10 cm. C/H 1:10	m2	135.03
01.04.03	<b>CONCRETO ARMADO</b>		
01.04.03.01	CONCRETO f=210 Kg/cm2 ZAPATA	m3	32.41
01.04.03.02	CONCRETO EN PANTALLAS f=210 Kg/cm2	m3	20.50
01.04.03.03	ENCOFRADO Y DESENCOFRADO EN MURO DE CONTENCIÓN	m2	229.26
01.04.03.04	ACERO ESTRUCTURAL Fy=4200 Kg/cm2	kg	7.803.96
01.04.03.05	CURADO CON ADITIVOS QUIMICOS EN CONCRETO	m2	289.49
01.05	<b>BANCAS</b>		
01.05.01	<b>MOVIMIENTO DE TIERRAS</b>		
01.05.01.01	EXCAVACIÓN DE ZANJA MANUAL	m3	22.45
01.05.01.02	ELIMINACIÓN DE MATERIAL EXCEDENTE. D=10KM	m3	26.94
01.05.02	<b>CONCRETO SIMPLE</b>		
01.05.02.01	SOLADO DE CONCRETO E=10 cm. C/H 1:10	m2	42.54
01.05.03	<b>CONCRETO ARMADO</b>		
01.05.03.01	CONCRETO f=175 Kg/cm2 BANCAS	m3	14.13
01.05.03.02	ENCOFRADO Y DESENCOFRADO	m2	115.51
01.05.03.03	ACERO ESTRUCTURAL Fy=4200 Kg/cm2	kg	819.98
01.05.03.04	CURADO CON ADITIVOS QUIMICOS EN CONCRETO	m2	130.24
01.06	<b>CAMINERIA</b>		
01.06.01	<b>TRABAJOS PRELIMINARES</b>		
01.06.01.01	TRAZO, NIVELES Y REPLANTEO PRELIMINAR	m2	206.36
01.06.02	<b>MOVIMIENTO DE TIERRAS</b>		
01.06.02.01	EXCAVACIÓN MANUAL DE TERRENO PARA CAMINERIA	m3	180.76
01.06.02.02	PERFILADO Y COMPACTADO CON EQUIPO	m2	206.36
01.06.02.03	RELLENO Y COMPACTACIÓN CON AFIRMACO H=0.20M.	m2	206.36
01.06.02.04	RELLENO CON MATERIAL TIPO OVER Q 2"4": H=0.30m	m2	206.36
01.06.02.05	ELIMINACIÓN DE MATERIAL EXCEDENTE. D=10KM	m3	180.76
02	<b>ARQUITECTURA</b>		
02.01	<b>CAMINERIA Y BANCAS</b>		
02.01.01	<b>ADOQUIN</b>		
02.01.01.01	CANA DE ARENA GRUESA H=0.05 m EN ADOQUINES	m2	132.26
02.01.01.02	SELLADO DE ADOQUIN DE CONCRETO	m2	132.26
02.01.01.03	PISO DE ADOQUIN DE CONCRETO COLOR ROJO E= 6CM.	m2	42.97
02.01.01.04	PISO DE ADOQUIN DE CONCRETO COLOR GRIS E= 6CM.	m2	64.71
02.01.01.05	PISO DE ADOQUIN DE CONCRETO COLOR OCRE E= 6CM.	m2	24.58
02.01.02	<b>PISO PIEDRA LAJA</b>		
02.01.02.01	FALSO PISO CONCRETO F'c= 175 Kg/cm2 H=10cm	m2	114.65
02.01.02.02	PIEDRA LAJA	m2	114.65
02.01.02.03	CONTRAPISO DE 20mm MEZCLA 1:3	m2	114.65
02.01.03	<b>TARRAJES Y ACABADOS</b>		
02.01.03.01	ACABADO DE CERAMICO TIPO GRANITO	m2	19.00
02.01.03.02	TARRAJEO EN BANCAS	m2	29.91
02.02	<b>CARPINTERIA</b>		
02.02.01	<b>CARPINTERIA METALICA</b>		
02.02.01.01	ESTRUCTURA METALICA PARA COBERTURA DE POLICARBONATO	und	4.00
02.02.01.02	COBERTURA CON MATERIAL DE POLICARBONATO ALVEOLAR	m2	42.88



**MUNICIPALIDAD PROVINCIAL DE SECHURA - BASES INTEGRADAS**  
**ADJUDICACIÓN SIMPLIFICADA N° 06-2025-MPS/CS-1**



**MUNICIPALIDAD  
PROVINCIAL DE  
SECHURA**

**GERENCIA DE DESARROLLO  
TERRITORIAL E  
INFRAESTRUCTURA**

**SUBGERENCIA  
DE  
INFRAESTRUCTURA**

**"AÑO DE LA RECUPERACIÓN Y CONSOLIDACIÓN DE LA ECONOMÍA PERUANA"**

Item	Descripción	Und.	Metrado
02.02.01.03	BARANDA DE ACERO INOXIDABLE H=60CM.	m	54.02
02.02.02	<b>CARPINTERIA MADERA</b>		
02.02.02.01	SUMINISTRO E INSTALACION DE PERGOLAS	glo	3.00
02.02.02.02	COBERTURA CON MATERIAL DE POLICARBONATO ALVEOLAR	m2	16.41
02.03	<b>PINTURA</b>		
02.03.01	PINTURA SARDINEL	m2	132.27
02.04	<b>JUNTAS</b>		
02.04.01	JUNTA DE DILATACION E=1" VEREDA RELLENO CON ELASTOMERICO	m	104.24
02.04.02	JUNTA DE DILATACION E=1" SARDINEL RELLENO CON ELASTOMERICO	m	19.45
02.04.03	JUNTA DE DILATACION E=1" MURO DE CONTENCIÓN SELLADO ELASTOMERICO	m	1.60
02.04.04	JUNTA DE DILATACION E=1" PISO DE PIEDRA LAJA	m	33.33
02.05	<b>GRASS ARTIFICIAL</b>		
02.05.01	RELLENO Y COMPACTACION CON ARENA GRUESA H=0.05M	m2	100.00
02.05.02	RELLENO Y COMPACTACION CON AFIRMADO H=0.20M.	m2	100.00
02.05.03	COLOCACION DE GRASS SINTETICO	m2	100.00
02.06	<b>VEGETACION</b>		
02.06.01	TIERRA DE CHACRA PARA PLANTAS	m3	13.05
02.06.02	SEMBRADO DE PLANTAS (FICUS)	und	3.00
02.06.03	SEMBRADO DE PONCIANA EN FLORESCENCIA	und	2.00
02.06.04	SEMBRADO DE PLANTAS (LAUREL)	und	8.00
02.06.05	SEMBRADO DE PLANTAS (SABILA)	und	10.00
02.07	<b>VARIOS</b>		
02.07.01	SUMINISTRO Y COLOCACION DE ASTA DE BANDERA	und	3.00
02.07.02	SUMINISTRO Y COLOCACION DE ESCULTURA	und	1.00
02.07.03	SUMINISTRO E INSTALACION DE JUEGOS INFANTILES	glo	4.00
02.07.04	SUMINISTRO E INSTALACION DE TACHOS DE BASURA DE FIBRA DE VIDRIO	und	10.00
02.07.05	SUMINISTRO E INSTALACION DE HEXAGONOS DE SOL Y SOMBRA DE TUB DE ALUMINIO	und	4.00
02.07.06	INSTALACION DE PLACA RECORDATORIA	glo	1.00
02.07.07	LIMPIEZA FINAL DE LA OBRA	glo	1.00
03	<b>INSTALACIONES ELECTRICAS</b>		
03.01	<b>MOVIMIENTO DE TIERRA</b>		
03.01.01	EXCAVACION DE ZANJA PARA ILUMINARIA DE FAROLA	m3	3.07
03.01.02	ELIMINACION DE MATERIAL EXCEDENTE D=10KM	m3	3.69
03.02	<b>POSTES</b>		
03.02.01	POSTE DE FE. NEGRO Ø 3" X 2.0 mm.	und	24.00
03.02.02	SOLADO DE CONCRETO f'c=100 kg/cm2 BASE DE POSTE	m2	3.84
03.02.03	CONCRETO f'c=210 kg/cm2	m3	3.07
03.03	<b>EQUIPO DE ILUMINACION</b>		
03.03.01	LUMINARIA SOLAR ALL IN ONE LED 180/757	und	24.00
04	<b>INSTALACIONES SANITARIAS</b>		
04.01	<b>DRENAJE PLUVIAL</b>		
04.01.01	<b>MOVIMIENTO DE TIERRAS</b>		
04.01.01.01	EXCAVACION DE ZANJA PARA TUBERIA PERFORADA	m3	8.95
04.01.01.02	RELLENO MANUAL CON MATERIAL PROPIO	m3	4.47
04.01.01.03	RELLENO CON MATERIAL GRAVA 1" -3/4"	m3	4.47
04.01.01.04	ELIMINACION DE MATERIAL EXCEDENTE D=10KM	m3	5.37
04.01.02	<b>TUBERIA</b>		
04.01.02.01	SUMINISTRO E INSTALACION DE TUBERIA HDPE PERFORADA 4"	m	74.55
04.01.02.02	SUMINISTRO E INSTALACION DE GEOMEMBRA IMPERMEABILIZANTE	m2	100.00
04.01.02.03	SUMINISTRO E INSTALACION DE GEOTEXTIL PARA DRENAJE	m2	27.25







MUNICIPALIDAD  
PROVINCIAL DE  
SECHURA

GERENCIA DE DESARROLLO  
TERRITORIAL E  
INFRAESTRUCTURA

SUBGERENCIA  
DE  
INFRAESTRUCTURA

"AÑO DE LA RECUPERACIÓN Y CONSOLIDACIÓN DE LA ECONOMÍA PERUANA"

k) VALOR REFERENCIAL

El valor referencial asciende a S/999,355.40 (Novecientos noventa y nueve mil trescientos cincuenta y cinco con 40/100 Soles), incluidos los impuestos de Ley y cualquier otro concepto que incida en el costo total de la ejecución de la obra. El valor referencial ha sido calculado al mes de enero de 2025.

EJERCICIO PRESUPUESTARIO

PROYECTO :

"CREACION DE SERVICIOS DE ESPACIOS PUBLICOS URBANOS EN CASERIO DE PAMPA DE LORO DISTRITO DE SECHURA - PROVINCIA DE SECHURA - DEPARTAMENTO DE PIURA" CON CUI N°2613868

FECHA : ene-25

UBICACIÓN : PAMPA DE LORO-SECHURA-PIURA

PLAZO DE EJECUCIÓN 90 DIAS CALENDARIOS

VALOR REFERENCIAL DE OBRAS CIVILES

I. OBRAS CIVILES

ESTRUCTURAS	S/. 486,327.07
ARQUITECTURA	S/. 157,347.39
INSTALACIONES ELECTRICAS	S/. 85,755.99
INSTALACIONES SANITARIAS	S/. 7,014.21

COSTO DIRECTO

GASTOS GENERALES (10.0%)	S/. 73,644.47
UTILIDAD (5.00%)	S/. 36,822.23
<b>SUBTOTAL OBRAS CIVILES</b>	<b>S/. 846,911.36</b>
IGV(18%)	S/. 152,444.04
<b>TOTAL OBRAS</b>	<b>S/. 999,355.40</b>

SON:

NOVECIENTOS NOVENTA Y NUEVE MIL TRESCIENTOS CINCUENTA Y CINCO CON 40/100 SOLES.

MONTO TOTAL DE INVERSIÓN

OBRAS CIVILES	S/. 999,355.40
EXPEDIENTE TECNICO	S/. 41,100.00
SUPERVISION DURANTE LA EJECUCION	S/. 38,505.00
LIQUIDACION	S/. 2,500.00
<b>MONTO DE INVERSIÓN</b>	<b>S/. 1,081,460.40</b>

SON: UN MILLON CIENTO OCHENTA Y UN MIL CUATROCIENTOS SESENTA CON 40/100 SOLES

l) PLAZO DE EJECUCIÓN DE OBRA Y VIGENCIA DEL CONTRATO

El plazo de ejecución de la obra ha sido establecido en Noventa (90) días calendarios, según calendario de ejecución de obra que se encuentra incluido en los documentos publicados.

m) SISTEMA DE CONTRATACION

El presente procedimiento se rige por el sistema de SUMA ALZADA de acuerdo con lo establecido en el expediente de contratación respectivo.

n) MODALIDAD DE EJECUCION

La modalidad de ejecución de la obra: "CREACION DE SERVICIOS DE ESPACIOS PUBLICOS URBANOS EN CASERIO DE PAMPA DE LORO DISTRITO DE SECHURA - PROVINCIA DE SECHURA - DEPARTAMENTO DE PIURA" CON CUI N°2613868, es por contrata.

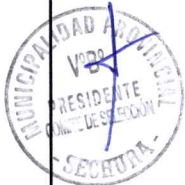



MUNICIPALIDAD  
PROVINCIAL DE  
SECHURA

GERENCIA DE DESARROLLO  
TERRITORIAL E  
INFRAESTRUCTURA

SUBGERENCIA  
DE  
INFRAESTRUCTURA

"AÑO DE LA RECUPERACIÓN Y CONSOLIDACIÓN DE LA ECONOMÍA PERUANA"

### 1.1.2 CONSIDERACIONES ESPECIFICAS

#### a) CONSIDERACIONES DE CARÁCTER TECNICO

La meta del presente proyecto: "CREACION DE SERVICIOS DE ESPACIOS PUBLICOS URBANOS EN CASERIO DE PAMPA DE LORO DISTRITO DE SECHURA – PROVINCIA DE SECHURA – DEPARTAMENTO DE PIURA" CON CUI N°2613868, está regido en base a los planteamientos de carácter técnico, los mismos que el contratista ganador de la Buena Pro para la ejecución de obra, deberá tener en cuenta en todos sus aspectos a fin de evitar que se produzcan controversias durante el proceso mismo de ejecución, los que además regirán las futuras bases administrativas.

#### b) ALCANCES DE LAS ESPECIFICACIONES

El presente documento, es el producto final de las diversas etapas del estudio, análisis, síntesis, programación, diseño y proyección de la futura obra denominada "CREACION DE SERVICIOS DE ESPACIOS PUBLICOS URBANOS EN CASERIO DE PAMPA DE LORO DISTRITO DE SECHURA – PROVINCIA DE SECHURA – DEPARTAMENTO DE PIURA" CON CUI N°2613868, encargada por la Municipalidad Provincial de Sechura, al equipo de profesionales contratados para tal fin.

#### c) PROTECCIÓN MEDIO AMBIENTAL

La Protección ambiental tendrá la finalidad de minimizar los impactos ambientales durante las etapas de construcción y operación del proyecto, informar acerca de las medidas de prevención, mitigación y corrección que se presentan en el Plan de Manejo Ambiental y cumplir con las normas peruanas e internacionales estipuladas en el Estudio de Impacto ambiental enmarcados en las normas siguientes:

La Constitución Política del Perú - Art.2 Decreto Legislativo N°613-El Código Del Medio Ambiente y Los Recursos Naturales, Decreto Legislativo N°757-Legislacion de La Promoción Privada Art.51 Ley 27446- Sistema Ambiental Nacional de Evaluación De Impacto Ambiental - Art 3° y Art 4° Otras Normas DL N° 17782 Ley General de Aguas y su Reglamento y Modificatorias. Ley N° 28798 Ley de Evaluación de Impacto Ambiental Para Obras y Actividades Ley N° 28834-Ley De Áreas Naturales Protegidas Ley N° 28842-Ley General de Salud Ley N° 17808-Codigo Sanitario.

Por lo anterior, el contratista dará cumplimiento de las normas y recomendaciones para la protección del medio ambiente, que sean aplicables a los trabajos que realiza en el lugar de la obra, mitigando los impactos negativos originados por los trabajos que realiza y subsanará las observaciones que le formule la supervisión y/o las que formulen entidades oficiales de protección del medio ambiente.

#### d) SALUD Y SEGURIDAD DURANTE LA CONSTRUCCIÓN

Complementando las actividades programadas el postor acepta tomar las medidas de seguridad durante la ejecución de la obra, las mismas que deberán implementarse de tal manera, que se den todas las condiciones necesarias para evitar accidentes. Las medidas de seguridad deben abarcar todos los avisos preventivos en el sitio de la obra, en concordancia con los sistemas de gestión de seguridad.

El Residente, Inspector o Supervisor, el personal técnico y obrero que participe en el proceso constructivo de la obra, deberá utilizar sus implementos respectivos como son: tapa oídos, lentes ahumados, botas puntas de acero, cascos, guantes y uniformes según corresponda. También se deberá tener en cuenta la debida seguridad del tránsito vehicular y/o peatonal colocando señales y cercos provisionales de seguridad alrededor del área de trabajo, para bloquear el acceso y evitar así cualquier tipo de accidentes.

La obra dispondrá de servicios sanitarios adecuados a la cantidad de personal obrero empleado.

Los gastos que demande la instalación, el funcionamiento y conservación de los ambientes para la ejecución de la obra, se extenderán hasta la recepción de la obra, y corren por cuenta

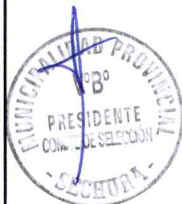





MUNICIPALIDAD  
PROVINCIAL DE  
SECHURA

GERENCIA DE DESARROLLO  
TERRITORIAL E  
INFRAESTRUCTURA

SUBGERENCIA  
DE  
INFRAESTRUCTURA

===== "AÑO DE LA RECUPERACIÓN Y CONSOLIDACIÓN DE LA ECONOMÍA PERUANA" =====

del contratista, incluyendo cualquier daño resultante de la instalación o mantenimiento de estas obras provisionales.

Estas prescripciones no son excluyentes de otras previsiones que pudiera adoptar el contratista para el más eficaz desarrollo de las operaciones, pero, en cualquier caso, deberá mantener informado al supervisor de las modificaciones que sobre el particular llevara a cabo. Debiendo merecer su visto bueno.

El contratista será responsable de la vigilancia general de la obra en forma continua, para prevenir sustracciones o deterioros de los materiales, enseres, estructuras y otros bienes propios o ajenos.

El contratista deberá colocar cerco de protección, barreras, letreros, señales y luces de peligro y tomar las demás precauciones necesarias en todas las maquinarias y partes del campamento donde puedan producirse accidentes.

**e) EJECUCIÓN DE LA OBRA**

El contratista ejecutará la obra en estricto cumplimiento del expediente técnico, utilizando los materiales, herramientas y mano de obra, allí definidos.

La construcción sin excepción comprenderá las mejores prácticas de ingeniería para la ejecución de obras, empleando procedimientos constructivos de calidad, equipos y técnicas de última generación acordes con las tecnologías vigentes, a fin de asegurar un producto de calidad, estando sujetos a la aprobación y plena satisfacción de la entidad, quien tiene el derecho de rechazar aquello que no cumpla con los estándares utilizados.

El contratista realizará el trámite de autorización ante el ministerio de transportes y comunicaciones para implementar la interferencia de vías durante la ejecución de la obra, evitando generar riesgo a la integridad física de las personas y a la propiedad privada y pública; esto incidirá positivamente en minimizar, eventualmente, mayores costos por aplicación de multa, así como el retraso en la ejecución de obra de determinarse la paralización de el mismo, por infracción a la normativa.

**f) OBLIGACIONES DEL CONTRATANTE**

**Entrega de terreno**

La entidad y/o representantes de la entidad efectuarán la entrega del terreno, así como su disponibilidad, tanto para la infraestructura principal.

**Documentos para la ejecución**

La entidad pondrá a disposición del contratista un juego del expediente técnico firmado, y planos firmados. Así como los demás documentos necesarios para la ejecución e inicio de las obras, en CD y en medio físico. Sin embargo, el contratista podrá obtener copias adicionales, realizando el pago respectivo de acuerdo con el TUPA.

**g) OBLIGACIONES DEL CONTRATISTA**

Sin exclusión de las obligaciones que corresponden al Contratista, conforme a los dispositivos legales y que son inherentes como tal para la ejecución de Obra, el Contratista tiene las siguientes obligaciones:

- Cumplir con las obligaciones que se establecen en la Ley, el Reglamento, normas complementarias, modificatorias y de las bases del presente proceso.
- El contratista deberá contar con todos los implementos, equipos y personal necesario para ejecutar la obra, siendo el único responsable por su seguridad personal y/o de otros que coadyuven en la obra, así mismo el gasto de transporte, y traslado del personal técnico y/o equipo, será por cuenta del contratista en su totalidad.
- Durante la ejecución de la obra el contratista está obligado a cumplir con los plazos estipulados en el calendario de avance de obra vigente, si se produjera un atraso en el







MUNICIPALIDAD  
PROVINCIAL DE  
SECHURA

GERENCIA DE DESARROLLO  
TERRITORIAL E  
INFRAESTRUCTURA

SUBGERENCIA  
DE  
INFRAESTRUCTURA

"AÑO DE LA RECUPERACIÓN Y CONSOLIDACIÓN DE LA ECONOMÍA PERUANA"

calendario de avance físico valorizado de la obra, se procederá de acuerdo con lo estipulado en el artículo 203 del reglamento.

- El plazo máximo de responsabilidad de El Contratista por defectos o vicios ocultos de la Obra es de siete (07) años, contados a partir de la recepción total de la obra.
- En el caso que se detecten defectos o vicios ocultos luego de la recepción y durante el periodo de responsabilidad, la Entidad requerirá al Contratista para que los subsane en un plazo razonable de acuerdo a la magnitud del defecto, bajo apercibimiento de proceder a la subsanación con cargo a cualquier adeudo que mantenga la Entidad a favor del Contratista y/o reclamar arbitrariamente dicho gasto.
- El postor deberá ser una persona natural y/o jurídica debidamente inscrita en el Registro Nacional de Proveedores (RNP) en el capítulo de ejecutor de obras, así mismo deberá contar con experiencia acreditada fehacientemente en el rubro de ejecución de obras en la especialidad.
- Utilizar el adelanto directo y el adelanto de materiales para la ejecución de la obra contratada, cuyo propósito es la movilización de equipos, gastos iniciales y adquisición de materiales y todo aquello necesario para una óptima ejecución de la Obra.
- El contratista deberá cumplir los alcances descritos en los términos de referencia y el plazo de ejecución establecidos para la obra. Por lo que es su responsabilidad verificar el programa de ejecución de obra aplicando el método CPM, ya es la base para la elaboración del calendario de avance de obra valorizado.
- De ser el caso en que deba utilizarse el cuaderno de obra digital, el postor ganador de la buena Pro, a la firma de contrato brindará los siguientes datos a la Entidad: correo electrónico, N° DNI, N° COLEGIATURA, número de celular, del profesional Responsable de la Ejecución del Proyecto, para que el área usuaria de acceso y se haga uso del cuaderno de obra digital; el cual es una herramienta informática desarrollada y administrada por el OSCE, que sustituye al cuaderno de obra físico con las características y formalidades establecidas en el artículo 191 del Reglamento. (DIRECTIVA N° 009-2020-OSCE/CD LINEAMIENTOS PARA EL USO DEL CUADERNO DE OBRA DIGITAL). Asimismo, corresponde al contratista, la contratación de todos los seguros necesarios, para resguardar la integridad de los bienes, los recursos que se utilizaran y los terceros eventualmente afectados.
- El contratista tiene la obligación de velar por la seguridad de los trabajadores durante la ejecución de todos y cada uno de los trabajadores, brindando el equipo y material necesario para tal efecto. De la misma manera, los daños y/o problemas causados durante la ejecución de la obra, corren por cuenta del Contratista y deberán ser reparados por este sin derecho a pago alguno por parte de la entidad.
- El contratista tiene la obligación de la implementación de la Gestión de Riesgo en la Ejecución de Obra, de acuerdo con la Directiva N° 012-2017-OSCE/CD.
- Cumplir con las obligaciones que se establecen en la Ley, el Reglamento, normas complementarias, modificatorias y de las bases del presente proceso.
- El proveedor deberá contar con todos los implementos, equipos y personal necesario para ejecutar la obra, siendo el único responsable por su seguridad personal y/o de otros que coadyuven en la obra, así mismo el gasto de transporte, estadía, alimentación y traslado del personal técnico y/o equipo, será por cuenta del contratista en su totalidad.
- Durante la ejecución de la obra el contratista está obligado a cumplir con los plazos estipulados en el calendario de avance de obra vigente, si se produjera un atraso en el calendario de avance físico valorizado de la obra, se procederá de acuerdo a lo estipulado en el artículo 203 del reglamento.
- El postor deberá ser una persona natural o jurídica debidamente inscrita en el Registro Nacional de Proveedores (RNP) en el capítulo de ejecutor de obras, así mismo deberá contar con experiencia acreditada fehacientemente en el rubro de ejecución de obras en la especialidad.
- El postor debe presentar los análisis de costos unitarios de las partidas y detalle de gastos generales que da origen a su oferta, como es el presente caso; para verificar la cuantificación técnica de la cantidad de recursos (mano de obra, materiales, equipo, maquinaria, herramientas, entre otros) de cada una de las partidas del precio ofertado. De







MUNICIPALIDAD  
PROVINCIAL DE  
SECHURA

GERENCIA DE DESARROLLO  
TERRITORIAL E  
INFRAESTRUCTURA

SUBGERENCIA  
DE  
INFRAESTRUCTURA

"AÑO DE LA RECUPERACIÓN Y CONSOLIDACIÓN DE LA ECONOMÍA PERUANA"

esta manera el comité podrá determinar si ha presupuestado correctamente los gastos generales, ello siempre tomando en cuenta el principio de equidad, pues no necesariamente una reducción en los precios ofertados de los gastos generales variables conllevaría un riesgo de incumplimiento, sino que ello deberá ser objetivamente acreditado y frente a precios que son desproporcionalmente reducidos en relación a la oferta del mercado.

- Emplear materiales normalizados de conformidad con los reglamentos técnicos, normas técnicas, meteorológicas y/o sanitarias nacionales vigentes, así como, realizar ensayos, pruebas y certificaciones respectivas de los materiales colocados en obra.
- Realizar los ensayos de calidad de los trabajos que va a ejecutar, necesarios para garantizar la calidad de la obra, se podrán aceptar otras propiedades o calidades especificadas y/o normas reconocidas, que aseguren una calidad igual o superior a la indicada y que en el caso de las maquinarias y equipos o herramientas, en caso que estas sean propias o alquiladas se encuentren disponibles en la zona donde se ejecutará la obra, por lo que se deberá aportar documentación y demás elementos de juicio que permitan evaluar el cumplimiento de las exigencias establecidas en las bases y que los cambios propuestos no alteren las especificaciones técnicas de la obra. La aprobación de los materiales y/o de los equipos por el supervisor no libera al contratista de su responsabilidad sobre la calidad de los materiales y/o equipos, la entidad se reserva el derecho de rechazar la lista de materiales requeridos por el supervisor; así mismo correrán por cuenta del contratista los ensayos necesarios para verificar la calidad de los materiales.
- De ser el caso, en que no pueda utilizarse el cuaderno de obra digital, el contratista abrirá en el acta de entrega de terreno el cuaderno de obra debidamente foliado, el mismo que será firmado y sellado en todas sus páginas por el inspector y/o supervisor y el Residente, en este cuaderno se anotarán las indicaciones, ordenes, autorizaciones, reparos, variantes consultas y anotaciones que se consideren convenientes para la ejecución de la Obra.
- El Contratista se compromete en su oferta a: i) comunicar a las autoridades competentes, de manera directa y oportuna, cualquier acto o conducta ilícita o corrupta de la que tuviera conocimiento; y ii) adoptar medidas técnicas, organizativas y/o de personal apropiadas para evitar los referidos actos o prácticas.
- Asimismo, el Contratista en su oferta se obliga a conducirse en todo momento, durante la ejecución del contrato, con honestidad, probidad, veracidad e integridad y de no cometer actos ilegales o de corrupción, directa o indirectamente o a través de sus socios, accionistas, participacionistas, integrantes de los órganos de administración, apoderados, representantes legales, funcionarios, asesores y personas vinculadas a las que se refiere el artículo 7 del Reglamento de la Ley de Contrataciones del Estado.

**h) LETREROS INFORMATIVOS**

El contratista proveerá, montará y mantendrá por lo menos un letrero Informativo de dimensiones que figuran en el Expediente Técnico según el modelo que entrega la Entidad.

**i) RETIRO DE EQUIPOS O MATERIALES**

Cuando sea requerido por la Entidad, el Contratista deberá retirar de la obra, el equipo o material excedente que no vaya a ser utilizado en el trabajo.

**j) CALIDAD ESPECIFICADA**

Teniendo en cuenta el destino e importancia del Proyecto, es obligación del Contratista alcanzar la calidad especificada de la obra terminada, tanto de los materiales y equipos como de la ejecución de la obra e instalaciones para tal efecto el Supervisor o Inspector de manera conjunta con La Entidad establecen los sistemas de control de ejecución y demás actividades de control de calidad.

El Supervisor o Inspector tendrá el derecho, cada vez que lo juzgue necesario a realizar las pruebas o ensayos de los materiales, estructuras o equipos, previstos o no en las Especificaciones Técnicas. La ejecución de tales pruebas o ensayos no releva al Contratista de ninguna obligación estipulada en el Contrato.







MUNICIPALIDAD  
PROVINCIAL DE  
SECHURA

GERENCIA DE DESARROLLO  
TERRITORIAL E  
INFRAESTRUCTURA

SUBGERENCIA  
DE  
INFRAESTRUCTURA

"AÑO DE LA RECUPERACIÓN Y CONSOLIDACIÓN DE LA ECONOMÍA PERUANA"

Los resultados de cualquier prueba, ensayo y/o análisis realizados serán comunicados por escrito al Contratista, tan pronto como sea posible, a fin de que se tome las medidas correctivas, de ser el caso.

Los trabajos deficientes que generen incumpliendo en la calidad requerida, las especificaciones técnicas y planos del expediente técnico, podrían afectar el tiempo de vida útil de la obra, además que se pague por trabajos deficientes o no ejecutados.

Toda obra ejecutada bajo el contrato podrá ser rechazada por el Supervisor o Inspector debido a su inconformidad o defectos, en cualquier etapa de construcción.

Todo equipo, suministro y/o materiales utilizados bajo el Contrato podrá estar sujeto a rechazo del Supervisor o inspector, debido a fallas en la calidad del trabajo o rendimiento insatisfactorio, no obstante, la aceptación previa.

Toda obra, equipo o sus partes, componentes que hayan sido rechazadas, deberán ser reparadas o reemplazadas por y a expensas del Contratista y deberán contar con la aprobación del Supervisor o Inspector según corresponda.

El contratista también será responsable de los costos de mano de obra, gastos varios, daños o pérdidas, ya sean directos o indirectos, que resulten del uso de materiales que el Supervisor o Inspector considera con defectos de fabricación o como resultado de un defectuoso manipuleo o instalación.

#### k) REAJUSTES DE PRECIOS

La fórmula de reajuste de precios denominada también fórmula polinómica, es la representación matemática de los componentes a nivel de costos de una obra, que sirve para reconocer al contratista los mayores costos producto de la variación de precios de los insumos que lo conforman, entendiéndose que esta ha sido elaborada considerando los elementos más representativos en la oportunidad de su elaboración. Los postores en la etapa del proceso de selección están obligados a revisarla y comunicar cualquier observación que consideren necesaria, luego de suscrito el contrato se entiende por aceptada.

Tanto la elaboración como la aplicación de las fórmulas polinómicas se sujetan a lo dispuesto en el Decreto Supremo N° 011-79-VC y sus normas modificatorias, ampliatorias y complementarias".

En el caso de obras, los reajustes se calculan aplicando el coeficiente de reajuste "K" conocido al momento de la valorización, siendo un reajuste a cuenta.

"(...) Las valorizaciones que se efectúen a precios originales del contrato y sus ampliaciones son ajustadas multiplicándolas por el respectivo coeficiente de reajuste "K" que se obtenga de aplicar en la fórmula o fórmulas polinómicas, los Índices Unificados de Precios de la Construcción que publica el Instituto Nacional de Estadística e Informática - INEI, correspondiente al mes en que debe ser pagada la valorización. Una vez publicados los índices correspondientes al mes en que debió efectuarse el pago, se realizan las regularizaciones necesarias"

Conforme se conozcan los Índices Unificados de Precios que corresponden al mes siguiente de la valorización, se calcula el coeficiente de reajuste "K" hasta llegar al coeficiente de reajuste definitivo y con este se determina el monto del reajuste definitivo, lo cual puede generar un monto diferencial por regularización de reajustes que se puede ir calculando y pagando en las valorizaciones siguientes o en la liquidación final sin reconocimiento de intereses.

Las valorizaciones de obra principal y de mayores metrados se reajustan aplicando el coeficiente de reajuste "K" contractual correspondiente, mientras que las valorizaciones de los presupuestos adicionales se reajustan con su(s) propia(s) fórmula(s) polinómica(s), la(s) que forma(n) parte del expediente técnico de la prestación adicional."







MUNICIPALIDAD  
PROVINCIAL DE  
SECHURA

GERENCIA DE DESARROLLO  
TERRITORIAL E  
INFRAESTRUCTURA

SUBGERENCIA  
DE  
INFRAESTRUCTURA

"AÑO DE LA RECUPERACIÓN Y CONSOLIDACIÓN DE LA ECONOMÍA PERUANA"

Por lo que es necesario precisar en el precio de la oferta, la fecha de determinación de ésta que debe coincidir con la fecha de determinación del valor referencial.

Como se aprecia en el referido dispositivo, las valorizaciones que se formulan a precios originales del contrato, así como sus ampliaciones, son ajustadas multiplicándolas por el coeficiente de reajuste "K", el cual se obtiene al aplicar en la fórmula o fórmulas polinómicas los Índices Unificados de Precios de la Construcción publicados por el INEI, correspondientes al mes en que debe efectuarse el pago de la valorización respectiva.

#### l) GARANTÍAS

Las garantías que deben otorgar los postores y/o contratistas, según corresponda, son las de fiel cumplimiento del contrato y por los adelantos.

##### Garantía de fiel cumplimiento

Como requisito indispensable para perfeccionar el contrato, el postor ganador debe entregar a la Entidad la garantía de fiel cumplimiento del mismo por una suma equivalente al diez por ciento (10%) del monto del contrato original. Esta debe mantenerse vigente hasta el consentimiento de la liquidación final.

##### Garantía por adelanto

En caso se haya previsto en la sección específica de las bases la entrega de adelantos, el contratista debe presentar una garantía emitida por idéntico monto conforme a lo estipulado en el artículo 153 del Reglamento. La presentación de esta garantía es exceptuada únicamente cuando la Entidad establece la constitución de fideicomisos, conforme lo estipulado en el numeral 153.5 del artículo 153 del Reglamento.

##### Requisitos de las garantías

Las garantías que se presenten deben ser incondicionales, solidarias, irrevocables y de realización automática en el país, al solo requerimiento de la Entidad. Asimismo, deben ser emitidas por empresas que se encuentren bajo la supervisión directa de la Superintendencia de Banca, Seguros y Administradoras Privadas de Fondos de Pensiones. Asimismo, deben estar autorizadas para emitir garantías; o estar consideradas en la última lista de bancos extranjeros de primera categoría que periódicamente publica el Banco Central de Reserva del Perú.

#### m) DEL ADELANTO DIRECTO

La Entidad otorgará Un adelanto directo por el 10% del monto del contrato original.

El contratista debe solicitar formalmente el ADELANTO DIRECTO dentro de los ocho (8) días siguientes A LA SUSCRIPCIÓN DEL CONTRATO, adjuntando a su solicitud la garantía por adelantos mediante CARTA FIANZA o POLIZA DE CAUCION y el comprobante de pago correspondiente. La Entidad debe entregar el monto solicitado dentro de los siete (7) días contados a partir del día siguiente de recibida la solicitud del contratista.

#### n) DEL ADELANTO DE MATERIALES O INSUMOS

"La Entidad otorgará adelantos para materiales o insumos por el 20% del monto del CONTRATO ORIGINAL, conforme al calendario de adquisición de materiales o insumos presentado por el contratista.

La entrega de los adelantos se realizará en un plazo de 08 días calendario previos a la fecha prevista en el calendario de adquisición de materiales o insumos para cada adquisición, con la finalidad que EL CONTRATISTA pueda disponer de los materiales o insumos en la oportunidad prevista en el calendario de avance de obra valorizado. Para tal efecto, EL CONTRATISTA debe solicitar la entrega del adelanto en un plazo de 08 días calendarios anteriores al inicio del plazo antes mencionado, adjuntando a su solicitud la garantía por adelantos mediante CARTA FIANZA o POLIZA DE CAUCION y el comprobante de pago respectivo.







MUNICIPALIDAD  
PROVINCIAL DE  
SECHURA

GERENCIA DE DESARROLLO  
TERRITORIAL E  
INFRAESTRUCTURA

SUBGERENCIA  
DE  
INFRAESTRUCTURA

"AÑO DE LA RECUPERACIÓN Y CONSOLIDACIÓN DE LA ECONOMÍA PERUANA"

En los casos en que las solicitudes correspondientes sean realizadas con posterioridad a las fechas señaladas en el calendario de adquisición de materiales e insumos, no procede el otorgamiento de dicho adelanto.

De conformidad con el artículo 148 del Reglamento modificado por Decreto Supremo N° 162-2021-EF: Los postores y/o contratistas presentan como garantías, cartas fianza o pólizas de caución emitidas por entidades bajo la supervisión de la Superintendencia de Banca, Seguros y AFP que cuenten con clasificación de riesgo B o superior. Concordante y congruente con la Decimoprimera Disposición Complementaria Final que establece: Dentro del supuesto de hecho de la infracción establecida en el literal i) del numeral 50.1 del artículo 50 de la Ley, referida a la presentación de información inexacta, se encuentra comprendida la presentación de garantías que no hayan sido emitidas por las empresas indicadas en el numeral 33.2 del artículo 33 de la Ley.

**o) FORMA DE PAGO**

El pago por la ejecución de la obra se realizará de acuerdo a las valorizaciones mensuales, previa conformidad por parte del supervisor o inspector de la Municipalidad, posterior a la presentación formal, oportuna y sin observaciones del informe mensual.

**PLAZO PARA EL PAGO DEL SALDO DE LA LIQUIDACIÓN DEL CONTRATO DE OBRA**

La Entidad o el contratista, según corresponda, deben efectuar el pago del monto correspondiente al saldo de la liquidación del contrato de obra, en el plazo de TREINTA (30) días calendario, computados desde el día siguiente del consentimiento de la liquidación. Para tal efecto, la parte que solicita el pago debe presentar el comprobante de pago respectivo.

Para efectos del pago, la Entidad debe contar mínimamente con la siguiente documentación:

- Copia de Cuaderno de Obra.
- Panel Fotográfico.
- Cuadro resumen de valorizaciones.
- Factura correspondiente.
- Conformidad otorgada por la Sub Gerencia de Infraestructura y/o Gerencia de Desarrollo Urbano.
- Carta de actualización de abono en cuenta CCI.

**p) PLAZO DE RESPONSABILIDAD POR VICIOS OCULTOS**

De conformidad con el numeral 40.1 del Reglamento de la LCE En los contratos de Ejecución de obra, el plazo de responsabilidad no puede ser inferior a es de siete (7) años, contado a partir de la conformidad de la recepción total o parcial de la obra.

**q) SUBCONTRATACIÓN**

El contratista no podrá transferir, ceder o subcontratar parcial o totalmente la ejecución de la obra, salvo autorización expresa de la Entidad mediante comunicación escrita, previa solicitud fundada del contratista. La celebración de cualquier subcontrato no libera al Contratista de su responsabilidad por la ejecución total de su contrato frente a la Entidad, sin perjuicio de la responsabilidad que le puede corresponder al subcontratista.

**r) DOCUMENTOS PARA LA LIQUIDACIÓN DE OBRA**

Posteriormente al cumplimiento de lo señalado anteriormente, para efectos de la Liquidación de Obra, además de lo indicado en rubro Valorización Final, EL CONTRATISTA deberá entregar al Supervisor lo siguiente:

- Memoria Descriptiva Valorizada.
- Planos post construcción de la obra (los que reflejara fielmente el estado final de construcción de la obra).
- Cierre del Libro de Planilla de la Obra.







MUNICIPALIDAD  
PROVINCIAL DE  
SECHURA

GERENCIA DE DESARROLLO  
TERRITORIAL E  
INFRAESTRUCTURA

SUBGERENCIA  
DE  
INFRAESTRUCTURA

"AÑO DE LA RECUPERACIÓN Y CONSOLIDACIÓN DE LA ECONOMÍA PERUANA"

- Declaración Jurada de haber cumplido con los pagos correspondientes a remuneraciones, horas extras, indemnizaciones, vacaciones y todos los derechos laborales de los trabajadores de la obra y no tener reclamos laborales pendientes de solución.
- Declaración Jurada simple, consignando que no tiene adeudo alguno por concepto de pago de tributo generados por la ejecución de la obra.

**Plazo para el pago del saldo de liquidación del contrato de obra**

La Entidad o el contratista, según corresponda, deben efectuar el pago del monto correspondiente al saldo de la liquidación del contrato de obra, en el plazo de 30 (TREINTA) días calendario, computados desde el día siguiente del consentimiento de la liquidación. Para tal efecto, la parte que solicita el pago debe presentar el comprobante de pago respectivo.

**s) FORMACIÓN ACADÉMICA Y EXPERIENCIA DEL PERSONAL PROFESIONAL CLAVE**

➤ **Residente de Obra:**

Formación académica			
Nivel Grado o título	Profesión	Acreditación	
Título profesional	Ingeniero Civil o Arquitecto	Documentos para la acreditación de formación académica: dicho requisito de calificación se acreditará para la suscripción del contrato.	
Experiencia			
Cargo desempeñado	Tipo de experiencia	Tiempo de experiencia	Acreditación de Experiencia
Residente y/o jefe y/o supervisor y/o inspector y/o jefe de supervisión y/o residente principal y/o director residente y/o jefe residente y/o jefe residente principal y/o ingeniero residente y/o supervisor principal de obra	Obras similares	24 meses (computado desde la fecha de la colegiatura)	Documentos para la acreditación de cargo desempeñado: dicho requisito de calificación se acreditará para la suscripción del contrato.

➤ **Especialista en Seguridad de Obra:**

Formación académica		
Nivel Grado o título	Profesión	Acreditación
Título profesional	Ingeniero Civil o Arquitecto o Ingeniero Industrial o Ingeniero Agrícola o Ingeniero de Minas o Ingeniero Geólogo	Documentos para la acreditación de formación académica: dicho requisito de calificación se acreditará para la suscripción del contrato.





**MUNICIPALIDAD  
PROVINCIAL DE  
SECHURA**

**GERENCIA DE DESARROLLO  
TERRITORIAL E  
INFRAESTRUCTURA**

**SUBGERENCIA  
DE  
INFRAESTRUCTURA**

"AÑO DE LA RECUPERACIÓN Y CONSOLIDACIÓN DE LA ECONOMÍA PERUANA"

Cargo desempeñado	Experiencia		
	Tipo de experiencia	Tiempo de experiencia	Acreditación de Experiencia
Especialista y/o ingeniero y/o supervisor y/o jefe y/o responsable y/o residente en: seguridad y salud ocupacional o seguridad e higiene ocupacional o seguridad de obra o seguridad en el trabajo o salud ocupacional o implementación de planes de seguridad e higiene ocupacional o en prevención de riesgos laborales.	Obras en general	12 meses (computado desde la fecha de la colegiatura)	Documentos para la acreditación de cargo desempeñado: dicho requisito de calificación se acreditará para la suscripción del contrato.

Documentos para la acreditación de formación académica: Se verificará en el portal web de la Superintendencia Nacional de Educación Superior Universitaria - SUNEDU a través del siguiente link: <https://enlinea.sunedu.gob.pe/> De no encontrarse inscrito, presentar la copia del diploma respectivo. La colegiatura y habilitación se requerirá para el inicio de su participación efectiva en la ejecución de la prestación.

Documentos para la acreditación de la experiencia: (i) Copia simple de contratos y su respectiva conformidad o (ii) constancias o (iii) certificados o (iv) cualquier otra documentación que, de manera fehaciente demuestre la experiencia del personal clave propuesto. La Entidad debe valorar de manera integral los documentos presentados para acreditar dicha experiencia, se debe validar la experiencia si las actividades que realizó el profesional corresponden con la función propia del cargo o puesto requerido, desarrollados en el sector público o privado.

**t) RELACIÓN DE MAQUINARIA Y EQUIPO MÍNIMO**

El contratista deberá contar con los vehículos, maquinaria y equipo mínimo indicado en el siguiente cuadro:

ITEM	DESCRIPCIÓN	UNIDAD	CANT.
1	CARGADOR FRONTAL	UND	01
2	CAMION CISTERNA (2,500 GLNS.)	UND	01
3	CAMION VOLQUETE DE 15 m3	UND	01
4	COMPACTADORA VIBRATORIA TIPO PLANCHA 7 HP	UND	01
5	VIBRADOR DE CONCRETO 4 HP 1.25"	UND	01
6	NIVEL TOPOGRAFICO	UND	01
7	ESTACION TOTAL	UND	01

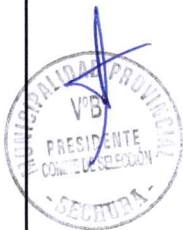





MUNICIPALIDAD  
PROVINCIAL DE  
SECHURA

GERENCIA DE DESARROLLO  
TERRITORIAL E  
INFRAESTRUCTURA

SUBGERENCIA  
DE  
INFRAESTRUCTURA

"AÑO DE LA RECUPERACIÓN Y CONSOLIDACIÓN DE LA ECONOMÍA PERUANA"

u) EXPERIENCIA DEL POSTOR EN LA ESPECIALIDAD

Monto facturado acumulado	Cantidad máxima de contrataciones	Antigüedad de la prestación	Acreditación de experiencia
Una (01) vez el valor referencial de la contratación en la ejecución de obras similares.	Veinte (20)	Durante los diez (10) años anteriores a la fecha de la presentación de ofertas que se computarán desde la suscripción del acta de recepción de obra.	Se acreditará con copia simple de: (i) contratos y sus respectivas actas de recepción de obra; (ii) contratos y sus respectivas resoluciones de liquidación; o (iii) contratos y sus respectivas constancias de prestación o cualquier otra documentación de la cual se desprenda fehacientemente que la obra fue concluida, así como el monto total que implicó su ejecución.

Se considerará como obra similar a: Construcción y/o creación y/o mejoramiento y/o recuperación y/o remodelación de parques y/o servicios recreativos y/o servicios de espacios públicos y/o recreación activa.

~~Para lo cual se deberá acreditar los siguientes componentes: Mitigación ambiental, Movimiento de tierras, Sardineros, Concreto simple, Carpintería metálica, Pintura, Tachos de basura.~~

v) CONDICIONES DE LOS CONSORCIOS

Las personas naturales deben encontrarse en pleno ejercicio de sus derechos civiles y las personas jurídicas deben haber sido constituidas al amparo de la Ley General de Sociedades y normas complementarias, en el caso de consorcio de alguno de los que participan como consorciados. De conformidad con el numeral 49.5 del artículo 49 de reglamento, el área usuaria establece lo siguiente:

- El número máximo de consorciados es de dos integrantes en el consorcio.
- El porcentaje mínimo de participación en la ejecución del contrato, para el integrante del consorcio que acredite mayor experiencia será mayor al 70%
- El porcentaje mínimo de participación de cada consorciado será menor al 30%

w) PENALIDADES

**Penalidad por Mora**

Si EL CONTRATISTA incurre en retraso injustificado en la ejecución de las prestaciones objeto del contrato, LA ENTIDAD le aplica automáticamente una penalidad por mora por cada día de atraso, de acuerdo a la siguiente fórmula:

$$\text{Penalidad Diaria} = \frac{0.10 \times \text{Monto}}{F \times \text{Plazo en días}}$$

Donde:

F tiene los siguientes valores:

- Para plazos menores o iguales a sesenta (60) días, para bienes, servicios en general, consultorías y ejecución de obras: F 0.40.
- Para plazos mayores a sesenta (60) días:
  - Para bienes, servicios en general y consultorías: F = 0.25

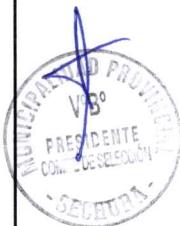



MUNICIPALIDAD  
PROVINCIAL DE  
SECHURA

GERENCIA DE DESARROLLO  
TERRITORIAL E  
INFRAESTRUCTURA

SUBGERENCIA  
DE  
INFRAESTRUCTURA

"AÑO DE LA RECUPERACIÓN Y CONSOLIDACIÓN DE LA ECONOMÍA PERUANA"

b.2) Para obras:  $F = 0.15$

Tanto el monto como el plazo se refieren, según corresponda, al contrato o ítem que debió ejecutarse.

Se considera justificado el retraso, cuando EL CONTRATISTA acredite, de modo objetivamente sustentado, que el mayor tiempo transcurrido no le resulta imputable. Esta calificación del retraso como justificado no da lugar al pago de gastos generales de ningún tipo, conforme el Artículo N°201 del Reglamento de la Ley de Contrataciones del Estado vigente.

**Otras Penalidades:**

Adicionalmente a la penalidad por mora se aplicarán las siguientes penalidades:

PENALIDADES			
N°	SUPUESTOS DE APLICACIÓN DE PENALIDAD	FORMA DE CALCULO	PROCEDIMIENTO
1	<b>NO APROBACION DE SUSTITUCION DE PROFESIONAL</b> En caso culmine la relación contractual entre el contratista y el personal ofertado y la Entidad no haya aprobado la sustitución del personal por no cumplir con las experiencias y calificaciones del profesional a ser reemplazado.	0.50 de la UIT, la penalidad será por cada día de ausencia del personal en obra.	Según informe del Inspector o Supervisor de obra, según corresponda.
2	<b>PERSONAL CLAVE AL INICIO DE LA PRESTACION</b> Cuando el personal acreditado permanece menos de sesenta (60) días desde el inicio de su participación en la ejecución del contrato o del íntegro del plazo de ejecución, si este es menos a los (60) días, de conformidad con las disposiciones establecidas en el numeral 190.2 del artículo 190 del Reglamento. Serán eximidos de la penalidad en los siguientes casos: <ul style="list-style-type: none"> <li>• Por fallecimiento del profesional.</li> <li>• Por enfermedad que impida la permanencia del profesional sustentado con certificado médico, que podrá ser verificado por la Entidad.</li> <li>• Despido del profesional por disposición de la Entidad.</li> <li>• Cambio del profesional, cuando el inicio de la obra se haya postergado por más de 60 días entre el otorgamiento de la buena pro y la entrega del terreno.</li> </ul>	0.50 de la UIT por cada día de ausencia del personal en obra en el plazo previsto.	Según informe del Inspector o Supervisor de obra, según corresponda.
4	<b>PERSONAL ACREDITADO</b> En caso el contratista incumpla con su obligación de ejecutar la prestación con el personal acreditado o debidamente sustituido.	0.50 de la UIT por cada día de ausencia del personal en obra.	Según informe del supervisor o inspector de la obra; o según verificación inopinada del área técnica de la entidad, validada por un acta de constatación física en la zona, tomada en el

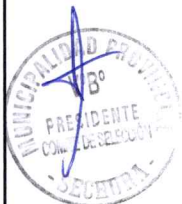





MUNICIPALIDAD  
PROVINCIAL DE  
SECHURA

GERENCIA DE DESARROLLO  
TERRITORIAL E  
INFRAESTRUCTURA

SUBGERENCIA  
DE  
INFRAESTRUCTURA

"AÑO DE LA RECUPERACIÓN Y CONSOLIDACIÓN DE LA ECONOMÍA PERUANA"

PENALIDADES			
N°	SUPUESTOS DE APLICACIÓN DE PENALIDAD	FORMA DE CALCULO	PROCEDIMIENTO
			transcurso del día laborable según horario de obra.
5	<b>SEGURIDAD DE OBRA Y SEÑALIZACION</b> Cuando el contratista no cuente con los dispositivos de seguridad en la obra tanto peatonal o vehicular incumpliendo las normas reglamentarias de seguridad y salud en el trabajo, la penalidad es por cada día.	0.50 de la UIT por cada vez.	El Inspector o Supervisor de obra deberá registrar en el cuaderno de obra digital, los días en que la obra o sectores de esta, no cuenten con los dispositivos de seguridad y señalización respectiva o sobre accidentes de trabajo ocurridos, debiendo cuantificar la penalidad e informar en la valorización de obra del mes correspondiente.
6	<b>CALIDAD DE LOS MATERIALES</b> Cuando el contratista ingrese materiales a la obra o utilice para la ejecución de la obra materiales que no cumple con lo especificado en el Expediente técnico de obra, sin la autorización del supervisor, la penalidad será aplicada por cada tipo de material no autorizado o no adecuado.	0.50 de la UIT por cada vez.	Según informe del Inspector o Supervisor de obra, según corresponda, deberá registrar en el cuaderno de obra digital, que no se cuenta con los materiales y/o equipos, autorizados de acuerdo a las EE.TT, debiendo cuantificar la penalidad e informar en la valorización de obra del mes correspondiente.
7	<b>AUSENCIA EN OBRA DE PERSONAL CLAVE</b> Cuando el personal clave del contratista no asista a la obra o reuniones convocada por la supervisión o Entidad, durante la jornada laboral diaria (Residente de obra y/o Especialistas). Excepto en caso debidamente justificados. La penalidad es por cada día de ausencia y por cada profesional.	0.50 UIT	El Inspector o Supervisor deberá registrar en el cuaderno de obra digital, cada día de ausencia del personal ofertado, debiendo cuantificar la penalidad e informar en la valorización de obra del mes correspondiente.
8	<b>CAMBIO DE PROFESIONALES</b> Cuando el contratista no informe al supervisor el cambio de un profesional de la obra; así como realice el cambio sin el consentimiento previo y por escrito de la Entidad. La penalidad será por cada día de ausencia del personal ofertado.	0.50 UIT	El Inspector o Supervisor deberá registrar en el cuaderno de obra digital, los cambios no autorizados, debiendo cuantificar la penalidad e informar en la valorización de obra del mes correspondiente.
9	<b>ENTREGA DE DOCUMENTACION O INFORMACION INCOMPLETA Y/O CON ERRORES</b>	0.50 UIT	Según informe del Inspector o Supervisor según corresponda y/o funcionario de la entidad,

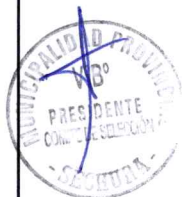





MUNICIPALIDAD  
PROVINCIAL DE  
SECHURA

GERENCIA DE DESARROLLO  
TERRITORIAL E  
INFRAESTRUCTURA

SUBGERENCIA  
DE  
INFRAESTRUCTURA

"AÑO DE LA RECUPERACIÓN Y CONSOLIDACIÓN DE LA ECONOMÍA PERUANA"

PENALIDADES			
N°	SUPUESTOS DE APLICACIÓN DE PENALIDAD	FORMA DE CALCULO	PROCEDIMIENTO
	Cuando el contratista entregue documentación incompleta y/o con errores perjudicando el trámite normal de los mismos (documentación a presentar en expediente de pago de valorizaciones). La penalidad será por cada trámite documentaria.		indicando la documentación incompleta o el error detectado.
10	<b>ENTREGA DE DOCUMENTACION O INFORMACION EXTEMPORANEA</b> Cuando el contratista no entregue o entregue fuera de los plazos establecidos, los documentos descritos en el ítem 9. La penalidad será aplicada por cada documento que no se presente en el plazo, considerando cada día de atraso hasta su presentación.	0.50 UIT	Según el informe del Inspector o Supervisor según corresponda y/o funcionario de la Entidad.
11	<b>PRUEBAS, PROTOCOLOS DE PRUEBAS Y ENSAYOS</b> Cuando el contratista no realiza las pruebas o la realiza de forma extemporánea, correspondiente a los protocolos de pruebas o ensayos en la oportunidad indicada en el expediente técnico de obra y requerida por la supervisión (el supervisor o inspector determinara la fecha de ejecución de cada prueba) para verificar la calidad de los materiales y los trabajos ejecutados. La penalidad es por cada incumplimiento.	1.00 UIT	El Inspector o Supervisor deberá registrar en el cuaderno de obra digital, la no realización y/o presentación de pruebas y ensayos, debiendo cuantificar la penalidad e informar en la valorización de obra del mes correspondiente.
12	<b>POR ATRASO EN SUBSANAR LAS OBSERVACIONES PENDIENTES</b> Cuando el contratista no presente la subsanación y levantamiento de observaciones señaladas por el Supervisor o la Entidad de forma final o de manera completa representando una obligación de la contratista señalada en las presentes EETT, durante la ejecución de la obra, exigidos en el expediente técnico de obra, la penalidad es por cada día de retraso a partir de vencido el plazo otorgado por la Supervisión o por la entidad.	0.50 UIT	Según el informe del Inspector o Supervisor según corresponda y/o funcionario de la Entidad.
13	<b>POR INASISTENCIA DEL PERSONAL CLAVE A REUNIONES CONVOCADAS POR LA ENTIDAD CONTRATANTE Y/O SUPERVISION DURANTE LA EJECUCION DE LA OBRA O DURANTE LAS VISITAS DEL COMITÉ DE RECEPCION</b> Cuando el contratista injustificadamente no asista con el residente de obra y sus especialistas a reuniones convocados por la Entidad durante la ejecución de la obra o durante las visitas del comité de recepción,	1.00 UIT	Según el informe del Inspector o Supervisor según corresponda y/o funcionario de la Entidad.

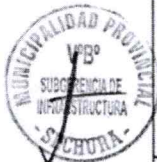





MUNICIPALIDAD  
PROVINCIAL DE  
SECHURA

GERENCIA DE DESARROLLO  
TERRITORIAL E  
INFRAESTRUCTURA

SUBGERENCIA  
DE  
INFRAESTRUCTURA

"AÑO DE LA RECUPERACIÓN Y CONSOLIDACIÓN DE LA ECONOMÍA PERUANA"

PENALIDADES			
N°	SUPUESTOS DE APLICACIÓN DE PENALIDAD	FORMA DE CALCULO	PROCEDIMIENTO
	según su oferta. La penalidad será aplicada por cada día de inasistencia por profesional, a fin de cumplir el contratista reprogramará la reunión en forma oportuna.		
14	<b>POR NO CONTAR EL RESIDENTE DE OBRA CON EL CERTIFICADO DE HABILIDAD VIGENTE DURANTE LA EJECUCION DE LA OBRA</b> Cuando el contratista no presente el certificado de habilidad vigente del Residente de Obra en el informe mensual de valorización, o la entidad detecte que no está habilitado durante el periodo de ejecución de la obra. La penalidad será aplicada por cada día que demore en presentar el certificado de habilidad o por cada día que se detecte que no está o no estuvo habilitado.	0.50 UIT	Según el informe del Inspector o Supervisor según corresponda y/o funcionario de la Entidad.
15	<b>POR ATRASO EN EL RETIRO DE EQUIPOS O MATERIALES</b> Cuando el contratista incurra en atraso en el retiro de equipos o materiales de la obra, ordenados por el supervisor o entidad. Se aplicará una penalidad por cada día de demora respecto del plazo otorgado por la supervisión o entidad.	0.50 UIT	Según el informe del Inspector o Supervisor según corresponda y/o funcionario de la Entidad.
16	<b>EQUIPAMIENTO ESTRATEGICO DECLARADOS POR EL CONTRATISTA</b> Cuando el contratista no presente los equipos.  La penalidad será aplicada por cada equipo.	0.50 UIT	El Inspector o Supervisor deberá registrar en el cuaderno de obra digital, el equipo o relación de equipos que no cumplen con lo propuesto en la documentación de firma de contrato, debiendo cuantificar la penalidad e informar en la valorización de obra del mes correspondiente
17	<b>ENTREGA DE LOS PLANOS POST CONSTRUCCION</b> Cuando el contratista no entrega en forma oportuna los planos post construcción (Máximo en un plazo de 15 días calendario de culminada la obra), de tal manera que impide a la comisión de recepción de obra, cumplir con sus funciones.	0.50 UIT por cada día de atraso.	Según el informe del Inspector o Supervisor según corresponda y/o funcionario de la Entidad.

Estas penalidades se deducen de las valorizaciones o en la liquidación final, según corresponda; o si fuera necesario, se cobra del monto resultante de la ejecución de la garantía de fiel cumplimiento.







MUNICIPALIDAD  
PROVINCIAL DE  
SECHURA

GERENCIA DE DESARROLLO  
TERRITORIAL E  
INFRAESTRUCTURA

SUBGERENCIA  
DE  
INFRAESTRUCTURA

"AÑO DE LA RECUPERACIÓN Y CONSOLIDACIÓN DE LA ECONOMÍA PERUANA"

La penalidad por mora y las otras penalidades pueden alcanzar cada una un monto máximo equivalente al diez por ciento (10%) del monto del contrato vigente, o de ser el caso, del ítem que debió ejecutarse.

Cuando se llegue a cubrir el monto máximo de la penalidad por mora o el monto máximo para otras penalidades, LA ENTIDAD puede resolver el contrato por incumplimiento.

**x) DE LA RECEPCIÓN DE OBRA**

En la fecha de la culminación de la obra, el residente anota tal hecho en el cuaderno de obras y solicita la recepción de la misma. El inspector o supervisor, en un plazo no mayor de cinco (5) días posteriores a la anotación señalada, corrobora el fiel cumplimiento de lo establecido en los planos, especificaciones técnicas y calidad, de encontrarlo conforme anota en el cuaderno de obra y emite el certificado de conformidad técnica, que detalla las metas del proyecto y precisa que la obra cumple lo establecido en el expediente técnico de obra y las modificaciones aprobadas por la Entidad, remitiéndose a esta dentro de dicho plazo. De no constatar la culminación de la obra anota en el cuaderno de obra dicha circunstancia y comunica a la Entidad, en el mismo plazo.

Dentro de los cinco (5) días hábiles siguientes a la recepción del certificado de conformidad técnica, la Entidad designa un comité de recepción. El comité está integrado, cuando menos, por un representante de la Entidad, necesariamente ingeniero o arquitecto, según corresponda a la naturaleza de los trabajos.

Para el inicio del acto de recepción de obra, el residente de obra entrega al comité de recepción el cuaderno de obra, el cual es devuelto a la finalización del acto al residente con la anotación pertinente del supervisor, de ser el caso. 208.5. Bajo responsabilidad del Titular de la Entidad, en un plazo no mayor de veinte (20) días siguientes de realizada su designación, el comité de recepción junto al contratista y al inspector o supervisor verifican el funcionamiento u operatividad de la infraestructura culminada y las instalaciones y equipos en caso corresponda. De ser el caso dispone las pruebas operativas que sean necesarias.

Culminada la verificación, y de no existir observaciones, se procede a la recepción de la obra, y se considera concluida en la fecha anotada por el contratista en el cuaderno de obra. El Acta de Recepción es suscrita por los miembros del comité, el supervisor o inspector y el contratista.

De existir observaciones, éstas se consignan en un Acta o Pliego de Observaciones y no se recibe la obra. El contratista dispone de un décimo (1/10) del plazo de ejecución vigente de la obra o cuarenta y cinco (45) días, el que resulte menor para subsanar las observaciones, plazo que se computará a partir de la fecha de suscripción del Acta o Pliego. Las prestaciones que se ejecuten en dicho periodo como consecuencia de observaciones no dan derecho al pago de ningún concepto a favor del contratista, supervisor o inspector ni a la aplicación de penalidad alguna.

Realizadas las prestaciones para el levantamiento de las observaciones, el contratista solicita nuevamente la recepción de la obra mediante anotación en el cuaderno de obra, lo cual es verificado por el inspector o supervisor e informado a la Entidad, según corresponda, en el plazo de tres (3) días siguientes de la anotación. El comité de recepción junto con el contratista se constituye en la obra dentro de los siete (7) días siguientes de recibido el informe del inspector o supervisor. La comprobación que realiza se sujeta a verificar la subsanación de las observaciones formuladas en el Pliego, no pudiendo formular nuevas observaciones.

De haberse subsanado las observaciones a conformidad del comité de recepción, se suscribe el Acta de Recepción de Obra.







MUNICIPALIDAD  
PROVINCIAL DE  
SECHURA

GERENCIA DE DESARROLLO  
TERRITORIAL E  
INFRAESTRUCTURA

SUBGERENCIA  
DE  
INFRAESTRUCTURA

"AÑO DE LA RECUPERACIÓN Y CONSOLIDACIÓN DE LA ECONOMÍA PERUANA"

En caso el contratista o el comité de recepción no estuviese conforme con las observaciones o la subsanación, según corresponda, anota la discrepancia en el acta respectiva. El comité de recepción eleva al Titular de la Entidad todo lo actuado con un informe sustentado de sus observaciones en un plazo máximo de cinco (5) días. La Entidad se pronunciará sobre dichas observaciones en igual plazo. De persistir la discrepancia, ésta puede ser sometida a Junta de Resolución de Disputas, conciliación y/o arbitraje, según corresponda, dentro de los treinta (30) días hábiles posteriores al pronunciamiento de la Entidad o al vencimiento del plazo en que este debió realizarse.

Si vencido el cincuenta por ciento (50%) del plazo establecido para la subsanación, el inspector o supervisor verifica que no se ha dado inicio a los trabajos correspondientes, salvo circunstancias justificadas debidamente acreditadas por el contratista, informa de inmediato a la Entidad quien da por vencido dicho plazo y notifica ello al Contratista. A partir del día siguiente de la mencionada notificación la Entidad asume la subsanación de las observaciones con cargo a las valorizaciones pendientes de pago o de acuerdo al procedimiento que se establece en la Directiva que se apruebe conforme a lo que dispone el numeral 204.3 del artículo 204.

Todo retraso en la subsanación de las observaciones que exceda del plazo otorgado, se considera como demora para efectos de las penalidades que correspondan y puede dar lugar a que la Entidad resuelva el contrato por incumplimiento. Las penalidades a que se refiere el presente artículo pueden ser aplicadas hasta el tope señalado en la Ley, el Reglamento o el contrato según corresponda.

Como consecuencia de verificar el funcionamiento u operatividad de la infraestructura culminada y las instalaciones y equipos en caso corresponda, advierte que la obra no se encuentra culminada, dispone que el inspector o supervisor anote en el cuaderno de obra tal hecho, a efectos que el contratista culmine la obra, aplicando penalidad por retraso, y respecto al supervisor se le aplica una penalidad no menor a 1% ni mayor a 5% al monto del contrato de supervisión. Realizadas las prestaciones para la culminación de la obra, el contratista solicita nuevamente la recepción de la obra, mediante anotación en el cuaderno de obra, lo cual es verificado por el inspector o supervisor e informado a la Entidad, conforme al procedimiento señalado en este artículo; sin perjuicio de resolver el contrato.

Si por causas ajenas al contratista la recepción de la obra se retrasa, superando los plazos establecidos en el presente artículo para tal acto, el lapso de la demora se adiciona al plazo de ejecución de la misma y se reconoce al contratista los gastos generales debidamente acreditados, en que se hubiese incurrido durante la demora.

Si en el proceso de verificación de la subsanación de las observaciones, el comité de recepción constata la existencia de vicios o defectos distintos a las observaciones antes formuladas, sin perjuicio de suscribir el Acta de Recepción de Obra, informa a la Entidad para que ésta solicite por escrito al contratista las subsanaciones del caso, siempre que constituyan vicios ocultos.

**y) OTRAS OBLIGACIONES DEL CONTRATISTA ADMINISTRATIVAS**

El contratista se compromete a cumplir y observar lo establecido en la Ley de Seguridad y Salud en el Trabajo y en su Reglamento, durante la ejecución de las prestaciones de servicios a su cargo, obligándose a acreditar que implementará, dotará, proveerá y/o suministrará a cada uno de sus trabajadores los Implementos de seguridad que corresponda de acuerdo al grado y/o nivel que pueda evidenciarse en el desarrollo de las actividades propias de la presente contratación.

El contratista deberá mantener los profesionales propuestos que participaran en la dirección y ejecución de la obra, debiendo estar siempre a cargo de una persona responsable (Residente de Obra).







MUNICIPALIDAD  
PROVINCIAL DE  
SECHURA

GERENCIA DE DESARROLLO  
TERRITORIAL E  
INFRAESTRUCTURA

SUBGERENCIA  
DE  
INFRAESTRUCTURA

"AÑO DE LA RECUPERACIÓN Y CONSOLIDACIÓN DE LA ECONOMÍA PERUANA"

Todos los materiales y equipos destinados a la obra, deberán cumplir con las características técnicas exigidas en el expediente técnico y se deberán someter a los ensayos necesarios para verificar sus características.

Todos los equipos y maquinarias necesarias para la ejecución satisfactoria de los trabajos a realizar, deberán llevarse a la obra en forma oportuna y no podrán retirarse de la misma salvo autorización escrita del Supervisor o Inspector, que no podrá negarla sin justa razón.

El contratista no podrá iniciar la ejecución de la obra, sino ha sido abierto el cuaderno de obra digital.

El contratista estará obligado a presentar la reprogramación de sus trabajos cuando el supervisor lo requiera como consecuencia del atraso en el cumplimiento del cronograma vigente, toda vez que le sea aprobada una prórroga justificada del plazo de ejecución de la obra, estando el nuevo programa de trabajos sujeto a la revisión y aprobación del supervisor de obra.

La presentación del programa de trabajos y su aprobación por el supervisor, no eximirán al contratista de ninguna de las obligaciones y responsabilidades emergentes del contrato.

Los planos del proyecto se deben tomar como base referencial, procurando la mejor solución técnica, sin alterar la esencia de la obra.

El contratista para el inicio de los trabajos deberá contar con la documentación requerida, previamente aprobada por el supervisor.

Dicha documentación, sean planos, memoria de cálculo, planillas, solicitudes de autorización, etc. serán presentadas con una antelación no menor a cinco (05) días hábiles.

El contratista ejecutará el trazo topográfico y replanteo de la obra, los mismos que presentará al inspector o supervisor para su aprobación.

Se deberá tener en cuenta al momento de preparar el precio de la oferta que el porcentaje correspondiente a gastos generales (fijos y variables) y la utilidad no podrán ser menores del setenta por ciento de lo establecido en el expediente técnico de obra, dado que con ello se asegura la calidad de la obra, así como se logra cubrir los costos de seguros, servicios, alquileres, ensayos, gastos administrativos, etc., establecidos en el desagregado de gastos generales.

El contratista procederá a la ejecución y control de los trabajos topográficos consistentes en el replanteo del eje de diseño, nivelación y levantamiento de secciones transversales, lo que será sometido a la aprobación del supervisor.

El contratista será responsable de la vigilancia general de la obra, del almacén y otras instalaciones en forma continua, para prevenir sustracciones o deterioro de los materiales, enseres, estructuras y otros bienes propios o ajenos; en caso de pérdida, correrá con los gastos que demande la sustitución.

El contratista tiene la obligación de velar por la conservación del medio ambiente, para lo cual deberá cumplir con todas las provisiones necesarias.

El contratista deberá identificar y utilizar a su costo, depósitos temporales para colocar los residuos de materiales que por defecto de la obra se genere, evitando el impacto con el medio ambiente.

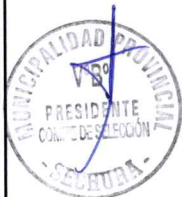





MUNICIPALIDAD  
PROVINCIAL DE  
SECHURA

GERENCIA DE DESARROLLO  
TERRITORIAL E  
INFRAESTRUCTURA

SUBGERENCIA  
DE  
INFRAESTRUCTURA

"AÑO DE LA RECUPERACIÓN Y CONSOLIDACIÓN DE LA ECONOMÍA PERUANA"

El contratista deberá asumir la responsabilidad por las infracciones que pudiera cometer, contra la legislación relacionada con la preservación del medio ambiente.

### **3.1.4 ASPECTOS GENERALES**

El contratista está prohibido de hacer entrega a terceras personas de los planos y documentos, o copias de los mismos, sin autorización escrita de la Entidad contratante.

El contratista debe conocer y cumplir estrictamente todas las leyes, reglamentos y ordenanzas que, en cualquier forma, estén relacionadas con la correcta ejecución de los trabajos. Los daños y problemas causados por infracciones a este punto, corren por cuenta del contratista y deberán ser reparados por éste sin derecho a pago alguno.

En caso de existir divergencia entre este documento y leyes, normas y reglamentos, es obligación del contratista poner en conocimiento del supervisor o inspector, esta situación, previa a la realización de los trabajos, a fin de que este determine la acción a seguir.

El contratista tendrá a su cargo la confección de toda la documentación que fuera necesaria y su tramitación respectiva ante los entes que pudieran tener jurisdicción sobre el sitio de la obra.

El contratista está obligado a hacer notar al contratante, por escrito e inmediatamente, cuando se haya dado una orden que va contra las medidas de seguridad, caso contrario toda la responsabilidad recaerá en el contratista.

Ningún trabajo adicional se comenzará sin autorización escrita del supervisor en el cuaderno de obra, caso contrario no será reconocido para fines de pago.

El contratista exigirá al residente la anotación de los registros en el cuaderno de obra a diario y su permanencia serán todos los días del plazo de ejecución de obra.

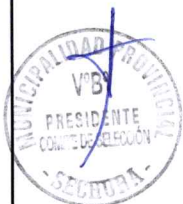

### 3.2. REQUISITOS DE CALIFICACIÓN



**MUNICIPALIDAD  
PROVINCIAL DE  
SECHURA**

**GERENCIA DE DESARROLLO  
TERRITORIAL E  
INFRAESTRUCTURA**

**SUBGERENCIA  
DE  
INFRAESTRUCTURA**

"AÑO DE LA RECUPERACIÓN Y CONSOLIDACIÓN DE LA ECONOMÍA PERUANA"

### 3.2. REQUISITOS DE CALIFICACIÓN

#### CAPACIDAD TÉCNICA Y PROFESIONAL EQUIPAMIENTO ESTRATÉGICO

##### Requisitos:

ITEM	DESCRIPCIÓN	UNIDAD	CANT.
1	CARGADOR FRONTAL	UND	01
2	CAMION CISTERNA (2.500 GLNS.)	UND	01
3	CAMION VOLQUETE DE 15 m3	UND	01
4	COMPACTADORA VIBRATORIA TIPO PLANCHAS 7 HP	UND	01
5	VIBRADOR DE CONCRETO 4 HP 1.25"	UND	01
6	NIVEL TOPOGRAFICO	UND	01
7	ESTACION TOTAL	UND	01

##### Acreditación:

De conformidad con el numeral 49.3 del artículo 49 y el literal e) del numeral 139.1 del artículo 139 del Reglamento este requisito de calificación se acredita para la suscripción del contrato.

##### Importante

No corresponde solicitar como equipamiento que el postor cuente con oficinas, locales u otros espacios físicos. Asimismo, no se puede requerir características, años de antigüedad y demás condiciones del equipamiento que no consten en el expediente técnico.

#### CALIFICACIONES DEL PLANTEL PROFESIONAL CLAVE

#### FORMACIÓN ACADÉMICA DEL PLANTEL PROFESIONAL CLAVE

##### Requisitos:

##### 1. RESIDENTE DE OBRA

Formación académica		
Nivel Grado o título	Profesión	Acreditación
Título profesional	Ingeniero Civil o Arquitecto	Documentos para la acreditación de formación académica: dicho requisito de calificación se acreditará para la suscripción del contrato.

##### 2. ESPECIALISTA EN SEGURIDAD EN OBRA Y SALUD EN EL TRABAJO

Formación académica		
Nivel Grado o título	Profesión	Acreditación
Título profesional	Ingeniero Civil o Arquitecto o Ingeniero Industrial o Ingeniero Agrícola o Ingeniero de Minas o Ingeniero Geólogo	Documentos para la acreditación de formación académica: dicho requisito de calificación se acreditará para la suscripción del contrato.

##### Acreditación:

De conformidad con el numeral 49.3 del artículo 49 y el literal e) del numeral 139.1 del artículo 139 del Reglamento este requisito de calificación se acredita para la suscripción del contrato.

##### Importante

El residente de la obra debe cumplir las calificaciones establecidas en el artículo 179 del Reglamento.







MUNICIPALIDAD  
PROVINCIAL DE  
SECHURA

GERENCIA DE DESARROLLO  
TERRITORIAL E  
INFRAESTRUCTURA

SUBGERENCIA  
DE  
INFRAESTRUCTURA

"AÑO DE LA RECUPERACIÓN Y CONSOLIDACIÓN DE LA ECONOMÍA PERUANA"

**EXPERIENCIA DEL PLANTEL PROFESIONAL CLAVE**

**Requisitos:**

**1. RESIDENTE DE OBRA**

Experiencia			
Cargo desempeñado	Tipo de experiencia	Tiempo de experiencia	Acreditación de Experiencia
Residente y/o jefe y/o supervisor y/o inspector y/o jefe de supervisión y/o residente principal y/o director residente y/o jefe residente y/o jefe residente principal y/o ingeniero residente y/o supervisor principal de obra.	Obras similares	24 meses (computados desde la fecha de la colegiatura)	Documentos para la acreditación de cargo desempeñado: dicho requisito de calificación se acreditará para la suscripción del contrato.

**2. ESPECIALISTA EN SEGURIDAD EN OBRA Y SALUD EN EL TRABAJO**

Experiencia			
Cargo desempeñado	Tipo de experiencia	Tiempo de experiencia	Acreditación de Experiencia
Especialista y/o ingeniero y/o supervisor y/o jefe y/o responsable y/o residente en: seguridad y salud ocupacional o seguridad e higiene ocupacional o seguridad de obra o seguridad en el trabajo o salud ocupacional o implementación de planes de seguridad e higiene ocupacional o en prevención de riesgos laborales.	Obras en general	12 meses (computado desde la fecha de la colegiatura)	Documentos para la acreditación de cargo desempeñado: dicho requisito de calificación se acreditará para la suscripción del contrato.

**Nota:** Documentos para la acreditación de la experiencia: (i) Copia simple de contratos y su respectiva conformidad o (ii) constancias o (iii) certificados o (iv) cualquier otra documentación que, de manera fehaciente demuestre la experiencia del personal clave propuesto. La Entidad debe valorar de manera integral los documentos presentados para acreditar dicha experiencia, se debe validar la experiencia si las actividades que realizó el profesional corresponden con la función propia del cargo o puesto requerido, desarrollados en el sector público o privado.

La colegiatura y habilitación de los profesionales se requerirá para el inicio de su participación efectiva en la ejecución de la obra, tanto para los profesionales titulados en el Perú como para los titulados en el extranjero.

**Acreditación:**

De conformidad con el numeral 49.3 del artículo 49 y el literal e) del numeral 139.1 del artículo 139 del Reglamento este requisito de calificación se acredita para la suscripción del contrato.

**Importante**

*El residente de la obra debe cumplir la experiencia mínima establecida en el artículo 179 del Reglamento.*







MUNICIPALIDAD  
PROVINCIAL DE  
SECHURA

GERENCIA DE DESARROLLO  
TERRITORIAL E  
INFRAESTRUCTURA

SUBGERENCIA  
DE  
INFRAESTRUCTURA

"AÑO DE LA RECUPERACIÓN Y CONSOLIDACIÓN DE LA ECONOMÍA PERUANA"

#### EXPERIENCIA DEL POSTOR EN LA ESPECIALIDAD

##### Requisitos:

El postor debe acreditar un monto facturado acumulado equivalente a una (1) vez el valor referencial de la contratación, en la ejecución de obras similares, durante los 10 años anteriores a la fecha de la presentación de ofertas que se computarán desde la suscripción del acta de recepción de obra.

**Se considerará como obra similar a:** Construcción y/o creación y/o mejoramiento y/o recuperación y/o remodelación de parques y/o servicios recreativos y/o servicios de espacios públicos y/o recreación activa.

##### Acreditación:

La experiencia del postor se acreditará con copia simple de: (i) contratos y sus respectivas actas de recepción de obra; (ii) contratos y sus respectivas resoluciones de liquidación; o (iii) contratos y sus respectivas constancias de prestación o cualquier otra documentación de la cual se desprenda fehacientemente que la obra fue concluida, así como el monto total que implicó su ejecución.; correspondientes a un máximo de veinte (20) contrataciones.

En los casos que se acredite experiencia adquirida en consorcio, debe presentarse la promesa de consorcio o el contrato de consorcio del cual se desprenda fehacientemente el porcentaje de las obligaciones que se asumió en el contrato presentado; de lo contrario, no se computará la experiencia proveniente de dicho contrato.

Asimismo, cuando se presenten contratos derivados de procesos de selección convocados antes del 23.08.2013, la calificación se ceñirá al método descrito en la Directiva "Participación de Proveedores en Consorcio en las Contrataciones del Estado", debiendo presumirse que el porcentaje de las obligaciones equivale al porcentaje de participación de la promesa de consorcio o del contrato de consorcio. En caso de que en dichos documentos no se consigne el porcentaje de participación se presumirá que las obligaciones se ejecutaron en partes iguales.

Si el titular de la experiencia no es el postor, consignar si dicha experiencia corresponde a la matriz en caso de que el postor sea sucursal, o fue transmitida por reorganización societaria, debiendo acompañar la documentación sustentatoria correspondiente.

Si el postor acredita experiencia de otra persona jurídica como consecuencia de una reorganización societaria, debe presentar adicionalmente el Anexo N°9.

Cuando los contratos presentados se encuentren expresados en moneda extranjera, debe indicarse el tipo de cambio venta publicado por la Superintendencia de Banca, Seguros y AFP correspondiente a la fecha de suscripción.

Sin perjuicio de lo anterior, los postores deben llenar y presentar el Anexo N°10 referido a la experiencia del postor en la especialidad.

##### Importante

En el caso de consorcios, la calificación de la experiencia se realiza conforme a la Directiva "Participación de Proveedores en Consorcio en las Contrataciones del Estado".

- Si como resultado de una consulta u observación corresponde precisarse o ajustarse el requerimiento, se solicita la autorización del área usuaria y se pone de conocimiento de tal hecho a la dependencia que aprobó el expediente de contratación, de conformidad con el numeral 72.3 del artículo 72 del Reglamento.
- Los requisitos de calificación determinan si los postores cuentan con las capacidades necesarias para ejecutar el contrato, lo que debe ser acreditado documentalmente, y no mediante declaración jurada.

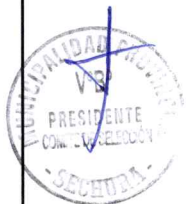



**CAPÍTULO IV**  
**FACTORES DE EVALUACIÓN**

La evaluación se realiza sobre la base de cien (100) puntos.

Para determinar la oferta con el mejor puntaje y el orden de prelación de las ofertas, se considera lo siguiente:

FACTOR DE EVALUACIÓN	PUNTAJE / METODOLOGÍA PARA SU ASIGNACIÓN
<b>A. PRECIO</b>	
<p><u>Evaluación:</u></p> <p>Se evaluará considerando el precio ofertado por el postor.</p> <p><u>Acreditación:</u></p> <p>Se acreditará mediante el documento que contiene el precio de la oferta (<b>Anexo N° 6</b>).</p>	<p>La evaluación consistirá en otorgar el máximo puntaje a la oferta de precio más bajo y se otorga a las demás ofertas puntajes inversamente proporcionales a sus respectivos precios, según la siguiente fórmula:</p> $P_i = \frac{O_m \times PMP}{O_i}$ <p>I = Oferta P<sub>i</sub> = Puntaje de la oferta a evaluar O<sub>i</sub> = Precio i O<sub>m</sub> = Precio de la oferta más baja PMP = Puntaje máximo del precio</p> <p>[100]<sup>18</sup> puntos</p>

**Importante para la Entidad**

De conformidad con el artículo 51 del Reglamento, adicionalmente, se **puede** consignar el siguiente factor de evaluación, según corresponda a la naturaleza y características del objeto del procedimiento, su finalidad y a la necesidad de la Entidad:

<sup>18</sup> De 88 a 100 puntos, en el caso de obras bajo la modalidad de ejecución llave en mano en las que se puede incluir adicionalmente el factor capacitación. De 83 a 100 puntos, si adicionalmente, se incluyen los factores de sostenibilidad ambiental y social e integridad en la contratación pública (cuando el valor referencial supere el monto establecido por la Ley de Presupuesto del Sector Público para la Adjudicación Simplificada).

## CAPÍTULO V PROFORMA DEL CONTRATO

### Importante

- *Dependiendo del objeto del contrato, de resultar indispensable, puede incluirse cláusulas adicionales o la adecuación de las propuestas en el presente documento, las que en ningún caso pueden contemplar disposiciones contrarias a la normativa vigente ni a lo señalado en este capítulo.*
- *En el caso de contratación de obras por paquete, se debe suscribir un contrato por cada obra incluida en el paquete.*

Conste por el presente documento, la contratación de la ejecución de la obra [CONSIGNAR LA DENOMINACIÓN DE LA CONVOCATORIA], que celebra de una parte [CONSIGNAR EL NOMBRE DE LA ENTIDAD], en adelante LA ENTIDAD, con RUC N° [.....], con domicilio legal en [.....], representada por [.....], identificado con DNI N° [.....], y de otra parte [.....], con RUC N° [.....], con domicilio legal en [.....], inscrita en la Ficha N° [.....] Asiento N° [.....] del Registro de Personas Jurídicas de la ciudad de [.....], debidamente representado por su Representante Legal, [.....], con DNI N° [.....], según poder inscrito en la Ficha N° [.....], Asiento N° [.....] del Registro de Personas Jurídicas de la ciudad de [.....], a quien en adelante se le denominará EL CONTRATISTA en los términos y condiciones siguientes:

### CLÁUSULA PRIMERA: ANTECEDENTES

Con fecha [.....], el órgano encargado de las contrataciones o comité de selección, según corresponda, adjudicó la buena pro de la **ADJUDICACIÓN SIMPLIFICADA N° [CONSIGNAR NOMENCLATURA DEL PROCEDIMIENTO DE SELECCIÓN]** para la contratación de la ejecución de la obra [CONSIGNAR LA DENOMINACIÓN DE LA CONVOCATORIA], a [INDICAR NOMBRE DEL GANADOR DE LA BUENA PRO], cuyos detalles e importe constan en los documentos integrantes del presente contrato.

### CLÁUSULA SEGUNDA: OBJETO

El presente contrato tiene por objeto [CONSIGNAR EL OBJETO DE LA CONTRATACIÓN].

### CLÁUSULA TERCERA: MONTO CONTRACTUAL

El monto total del presente contrato asciende a [CONSIGNAR MONEDA Y MONTO], que incluye todos los impuestos de Ley.

Este monto comprende el costo de la ejecución de la obra, todos los tributos, seguros, transporte, inspecciones, pruebas y, de ser el caso, los costos laborales conforme a la legislación vigente, así como cualquier otro concepto que pueda tener incidencia sobre la ejecución de la prestación materia del presente contrato.

### CLÁUSULA CUARTA: DEL PAGO<sup>19</sup>

LA ENTIDAD se obliga a pagar la contraprestación a EL CONTRATISTA en [INDICAR MONEDA], en periodos de valorización [CONSIGNAR MENSUALES U OTRO TIPO DE PERIODO], conforme a lo previsto en la sección específica de las bases. Asimismo, LA ENTIDAD o EL CONTRATISTA, según corresponda, se obligan a pagar el monto correspondiente al saldo de la liquidación del contrato de obra, en el plazo de [CONSIGNAR PLAZO EN DÍAS] días calendario, computados desde el día siguiente del consentimiento de la liquidación.

<sup>19</sup> En cada caso concreto, dependiendo de la naturaleza del contrato, podrá adicionarse la información que resulte pertinente a efectos de generar el pago.



En caso de retraso en el pago de las valorizaciones, por razones imputables a LA ENTIDAD, EL CONTRATISTA tiene derecho al reconocimiento de los intereses legales efectivos, de conformidad con el artículo 39 de la Ley de Contrataciones del Estado y los artículos 1244, 1245 y 1246 del Código Civil. Para tal efecto, se formulará una valorización de intereses y el pago se efectuará en las valorizaciones siguientes.

#### **CLÁUSULA QUINTA: DEL PLAZO DE LA EJECUCIÓN DE LA PRESTACIÓN**

El plazo de ejecución del presente contrato es de NOVENTA (90) días calendario, el mismo que se computa desde el día siguiente de cumplidas las condiciones previstas en el artículo 176 del Reglamento.

##### **Importante para la Entidad**

- Cuando en el expediente de contratación se establezca que la obra debe ejecutarse bajo la modalidad de ejecución llave en mano, en lugar del párrafo anterior, deberá considerarse lo siguiente, según corresponda:

*"El plazo de ejecución de la obra, el equipamiento, mobiliario y montaje hasta la puesta en servicio, materia de la presente convocatoria, es de [CONSIGNAR EL PLAZO DE EJECUCIÓN DE ESTA PRESTACIÓN, EL CUAL DEBE ESTAR EXPRESADO EN DÍAS CALENDARIO] días calendario, el mismo que se computa desde el día siguiente de cumplidas las condiciones previstas en el artículo 176 del Reglamento." <sup>20</sup>*

*"El plazo de ejecución de la obra, el equipamiento, mobiliario y montaje hasta la puesta en servicio, materia de la presente convocatoria, es de [CONSIGNAR EL PLAZO DE EJECUCIÓN DE ESTA PRESTACIÓN, EL CUAL DEBE ESTAR EXPRESADO EN DÍAS CALENDARIO] días calendario, el mismo que se computa desde el día siguiente de cumplidas las condiciones previstas en el artículo 176 del Reglamento y el plazo de la operación asistida de la obra es de [CONSIGNAR EL PLAZO DE EJECUCIÓN DE LA PRESTACIÓN ASISTIDA DE LA OBRA, EL CUAL DEBE ESTAR EXPRESADO EN DÍAS CALENDARIO] días calendario." <sup>21</sup>*

*Incorporar a las bases o eliminar, según corresponda*

#### **CLÁUSULA SEXTA: PARTES INTEGRANTES DEL CONTRATO**

El presente contrato está conformado por las bases integradas, la oferta ganadora, así como los documentos derivados del procedimiento de selección que establezcan obligaciones para las partes.

#### **CLÁUSULA SÉTIMA: GARANTÍAS**

EL CONTRATISTA entregó al perfeccionamiento del contrato la respectiva garantía incondicional, solidaria, irrevocable, y de realización automática en el país al solo requerimiento, a favor de LA ENTIDAD, por los conceptos, montos y vigencias siguientes:

- De fiel cumplimiento del contrato: [CONSIGNAR EL MONTO], a través de la [INDICAR EL TIPO DE GARANTÍA PRESENTADA] N° [INDICAR NÚMERO DEL DOCUMENTO] emitida por [SEÑALAR EMPRESA QUE LA EMITE]. Monto que es equivalente al diez por ciento (10%) del monto del contrato original, la misma que debe mantenerse vigente hasta el consentimiento de la liquidación final.

##### **Importante**

*Al amparo de lo dispuesto en el numeral 149.4 del artículo 149 del Reglamento de la Ley de Contrataciones del Estado, en el caso de contratos de ejecución de obras que se sujeten a las condiciones establecidas en dicho artículo, si el postor ganador de la buena pro solicita la retención del diez por ciento (10%) del monto del contrato original como garantía de fiel cumplimiento de contrato, debe consignarse lo siguiente:*

<sup>20</sup> Este párrafo debe ser incluido en el caso de obras que se ejecuten bajo la modalidad de ejecución llave en mano que no incluya operación asistida.

<sup>21</sup> Este párrafo debe ser incluido en el caso de obras que se ejecuten bajo la modalidad de ejecución llave en mano que incluya operación asistida.



- “De fiel cumplimiento del contrato: [CONSIGNAR EL MONTO], a través de la retención que debe efectuar LA ENTIDAD, durante la primera mitad del número total de pagos a realizarse, de forma prorrateada, con cargo a ser devuelto a la finalización del mismo.”

En el caso que corresponda, consignar lo siguiente:

- Garantía fiel cumplimiento por prestaciones accesorias: [CONSIGNAR EL MONTO], a través de la [INDICAR EL TIPO DE GARANTÍA PRESENTADA] N° [INDICAR NÚMERO DEL DOCUMENTO] emitida por [SEÑALAR EMPRESA QUE LA EMITE], la misma que debe mantenerse vigente hasta el cumplimiento total de las obligaciones garantizadas.

#### Importante

Al amparo de lo dispuesto en el numeral 151.3 del artículo 151 del Reglamento de la Ley de Contrataciones del Estado, si el postor ganador de la buena pro solicita la retención del diez por ciento (10%) del monto del contrato de la prestación accesorias como garantía de fiel cumplimiento de prestaciones accesorias, debe consignarse lo siguiente:

“De fiel cumplimiento por prestaciones accesorias: [CONSIGNAR EL MONTO], a través de la retención que debe efectuar LA ENTIDAD, durante la primera mitad del número total de pagos a realizarse, de forma prorrateada, con cargo a ser devuelto a la finalización del mismo.”

### **CLÁUSULA OCTAVA: EJECUCIÓN DE GARANTÍAS POR FALTA DE RENOVACIÓN**

LA ENTIDAD puede solicitar la ejecución de las garantías cuando EL CONTRATISTA no las hubiere renovado antes de la fecha de su vencimiento, conforme a lo dispuesto en el literal a) del numeral 155.1 del artículo 155 del Reglamento de la Ley de Contrataciones del Estado.

#### Importante para la Entidad

- Sólo en el caso que la Entidad hubiese previsto otorgar adelanto, se debe incluir la siguiente cláusula:

#### **CLÁUSULA NOVENA: ADELANTO DIRECTO**

“LA ENTIDAD otorgará [CONSIGNAR NÚMERO DE ADELANTOS A OTORGARSE] adelantos directos por el [CONSIGNAR PORCENTAJE QUE EN NINGÚN CASO EXCEDAN EN CONJUNTO EL 10% DEL MONTO DEL CONTRATO ORIGINAL] del monto del contrato original.

EL CONTRATISTA debe solicitar formalmente el [CONSIGNAR ADELANTO O PRIMER DESEMBOLSO DEL ADELANTO DIRECTO] dentro de los ocho (8) días siguientes a la suscripción del contrato, adjuntando a su solicitud la garantía por adelantos mediante carta fianza o póliza de caución y el comprobante de pago correspondiente. LA ENTIDAD debe entregar el monto solicitado dentro de los siete (7) días siguientes a la presentación de la solicitud de EL CONTRATISTA.

Asimismo, EL CONTRATISTA debe solicitar la entrega de los demás adelantos directos en [CONSIGNAR EL PLAZO Y OPORTUNIDAD PARA LA SOLICITUD]<sup>22</sup>. La entrega del o los adelantos se realizará en [CONSIGNAR PLAZO Y OPORTUNIDAD].<sup>23</sup>

Vencido el plazo para solicitar el adelanto no procederá la solicitud.

- Si LA ENTIDAD considera necesario entregar adelantos para materiales e insumos a EL CONTRATISTA, deberá consignar la siguiente cláusula:

#### **CLÁUSULA DÉCIMA: ADELANTO PARA MATERIALES E INSUMOS**

“LA ENTIDAD otorgará adelantos para materiales e insumos por el [CONSIGNAR

<sup>22</sup> Indicar el plazo y oportunidad conforme al expediente de contratación.

<sup>23</sup> Este párrafo solo deberá ser incluido cuando la Entidad prevea la entrega de más de un adelanto directo al contratista.



**PORCENTAJE<sup>24</sup>** del monto del contrato original, conforme al calendario de adquisición de materiales e insumos presentado por EL CONTRATISTA.

La entrega de los adelantos se realizará en un plazo de **[CONSIGNAR PLAZO]** días calendario previos a la fecha prevista en el calendario de adquisición de materiales e insumos para cada adquisición, con la finalidad que EL CONTRATISTA pueda disponer de los materiales e insumos en la oportunidad prevista en el calendario de avance de obra valorizado. Para tal efecto, EL CONTRATISTA debe solicitar la entrega del adelanto en un plazo de **[CONSIGNAR PLAZO]** días calendario anteriores al inicio del plazo antes mencionado, adjuntando a su solicitud la garantía por adelantos mediante carta fianza o póliza de caución y el comprobante de pago respectivo.

La primera solicitud de EL CONTRATISTA debe realizarse una vez iniciado el plazo de ejecución de la obra. No procede el otorgamiento del adelanto para materiales e insumos en los casos en que las solicitudes correspondientes sean realizadas con posterioridad a las fechas señaladas en el calendario de adquisición de materiales e insumos.

- Si LA ENTIDAD considera necesario entregar adelantos para equipamiento y mobiliario, en el caso de contratos bajo la modalidad de llave en mano, deberá consignar la siguiente cláusula:

**CLÁUSULA.....: ADELANTO PARA EQUIPAMIENTO Y MOBILIARIO, EN CONTRATOS BAJO LA MODALIDAD LLAVE EN MANO**

"LA ENTIDAD otorgará adelantos para equipamiento y mobiliario por el **[CONSIGNAR PORCENTAJE<sup>25</sup>]** del monto del contrato original, conforme al calendario de adquisición de materiales e insumos que incluye el equipamiento y mobiliario, presentado por EL CONTRATISTA.

La entrega de los adelantos se realizará en un plazo de **[CONSIGNAR PLAZO]** días calendario previos a la fecha prevista en el calendario de adquisición de materiales e insumos que incluye el equipamiento y mobiliario para cada adquisición, con la finalidad que EL CONTRATISTA pueda disponer del equipamiento y mobiliario en la oportunidad prevista en el calendario de avance de obra valorizado. Para tal efecto, EL CONTRATISTA debe solicitar la entrega del adelanto en un plazo de **[CONSIGNAR PLAZO]** días calendario anteriores al inicio del plazo antes mencionado, adjuntando a su solicitud la garantía por adelantos mediante carta fianza o póliza de caución y el comprobante de pago respectivo.

La primera solicitud de EL CONTRATISTA debe realizarse una vez iniciado el plazo de ejecución de la obra. No procede el otorgamiento del adelanto para equipamiento y mobiliario en los casos en que las solicitudes correspondientes sean realizadas con posterioridad a las fechas señaladas en el calendario de adquisición de materiales e insumos.

Incorporar a las bases o eliminar, según corresponda.

**Importante para la Entidad**

- En caso la Entidad hubiese previsto la obligación de constituir un fideicomiso para la administración de los adelantos, se debe incluir la siguiente cláusula:

**CLÁUSULA .....: FIDEICOMISO DE ADELANTOS<sup>26</sup>**

Para la administración de los adelantos destinados a la ejecución de la obra, se constituirá un fideicomiso conforme a lo establecido en los artículos 184 y 185 del Reglamento. El procedimiento

<sup>24</sup> De conformidad con el numeral 180.2 del artículo 180 del Reglamento, los adelantos para materiales e insumos, no pueden superar el veinte por ciento (20%) del monto del contrato original, y en el caso de contratos bajo la modalidad de llave en mano, en los que se haya previsto el adelanto para equipamiento y mobiliario, no pueden superar en conjunto dicho porcentaje.

<sup>25</sup> De conformidad con el numeral 180.2 del artículo 180 del Reglamento, los adelantos para materiales e insumos, no pueden superar el veinte por ciento (20%) del monto del contrato original, y en el caso de contratos bajo la modalidad de llave en mano, en los que se haya previsto el adelanto para equipamiento y mobiliario, no pueden superar en conjunto dicho porcentaje.

<sup>26</sup> Cabe precisar que, cuando la Entidad no haya incorporado en las bases la obligación de constituir un fideicomiso para la administración de los adelantos destinados a la ejecución de obra, las partes pueden acordar la incorporación de una cláusula en el contrato para la constitución del fideicomiso, de acuerdo a lo previsto en el numeral 184.9 del artículo 184 del Reglamento.



para la solicitud y entrega de los adelantos se rige por lo dispuesto en dichos artículos.

#### **ADELANTO DIRECTO**

"La Entidad otorgará [CONSIGNAR NÚMERO DE ADELANTOS A OTORGARSE] adelantos directos por el [CONSIGNAR PORCENTAJE QUE EN NINGÚN CASO EXCEDAN EN CONJUNTO EL 10% DEL MONTO DEL CONTRATO ORIGINAL] del monto del contrato original.

#### **ADELANTO PARA MATERIALES E INSUMOS**

"La Entidad otorgará adelantos para materiales e insumos por el [CONSIGNAR PORCENTAJE<sup>27</sup>] del monto del contrato original, conforme al calendario de adquisición de materiales e insumos presentado por el contratista.

- En el caso de obras bajo la modalidad de ejecución llave en mano, cuando se haya previsto otorgar adelanto para equipamiento y mobiliario, consignar lo siguiente:

#### **ADELANTO PARA EQUIPAMIENTO Y MOBILIARIO, EN CONTRATOS BAJO LA MODALIDAD LLAVE EN MANO**

"La Entidad otorgará adelantos para equipamiento y mobiliario por el [CONSIGNAR PORCENTAJE<sup>28</sup>] del monto del contrato original, conforme al calendario de adquisición de materiales e insumos que incluye el equipamiento y mobiliario, presentado por el contratista.

*Incorporar a las bases o eliminar, según corresponda*

#### **CLÁUSULA UNDÉCIMA: CONFORMIDAD DE LA OBRA**

La conformidad de la obra será dada con la suscripción del Acta de Recepción de Obra.

#### **CLÁUSULA DUODÉCIMA: DECLARACIÓN JURADA DEL CONTRATISTA**

EL CONTRATISTA declara bajo juramento que se compromete a cumplir las obligaciones derivadas del presente contrato, bajo sanción de quedar inhabilitado para contratar con el Estado en caso de incumplimiento.

#### **CLÁUSULA DÉCIMA TERCERA: ASIGNACIÓN DE RIESGOS DEL CONTRATO DE OBRA**

<sup>27</sup> De conformidad con el numeral 180.2 del artículo 180 del Reglamento, los adelantos para materiales e insumos, no pueden superar el veinte por ciento (20%) del monto del contrato original, y en el caso de contratos bajo la modalidad de llave en mano, en los que se haya previsto el adelanto para equipamiento y mobiliario, no pueden superar en conjunto dicho porcentaje.

<sup>28</sup> De conformidad con el numeral 180.2 del artículo 180 del Reglamento, los adelantos para materiales e insumos, no pueden superar el veinte por ciento (20%) del monto del contrato original, y en el caso de contratos bajo la modalidad de llave en mano, en los que se haya previsto el adelanto para equipamiento y mobiliario, no pueden superar en conjunto dicho porcentaje.





Anexo N° 01					
Formato para identificar, analizar y dar respuesta a riesgos					
1	NÚMERO Y FECHA DEL DOCUMENTO	Fecha	NOVIEMBRE-2024		
2	DATOS GENERALES DEL PROYECTO	Nombre del Proyecto	"CREACION DE SERVICIOS DE ESPACIOS PUBLICOS URBANOS EN CASERIO DE PAMPA DE LORO DISTRITO DE SECHURA - PROVINCIA DE SECHURA - DEPARTAMENTO DE PIURA" CON CUI N°2613868		
		Ubicación Geográfica	SECHURA - SECHURA - PIURA		
3	IDENTIFICACIÓN DE RIESGOS				
3.1	CÓDIGO DE RIESGO	R01			
3.2	DESCRIPCIÓN DEL RIESGO	Probabilidad que suceda una nueva resolución de contrato al contratista por falta de una adecuada supervisión de obra.			
3.3	CAUSA(S) GENERADORA(S)	Causa N° 1	Negligente labor del ingeniero inspector o supervisor de la obra con inexistente vigilancia ciudadana y monitoreo de la Entidad		
4	ANÁLISIS CUALITATIVO DE RIESGOS				
4.1	PROBABILIDAD DE OCURRENCIA		4.2	IMPACTO EN LA EJECUCIÓN DE LA OBRA	
	Muy baja	0.10		Muy bajo	0.05
	Baja	0.30	X	Bajo	0.10
	Moderada	0.50		Moderado	0.20
	Alta	0.70		Alto	0.40
	Muy alta	0.90		Muy alto	0.80
	Baja	0.300		Muy alto	0.800
4.3	PRIORIZACIÓN DEL RIESGO				
	Puntuación del Riesgo =Probabilidad x Impacto	0.240	Prioridad del Riesgo	Alta Prioridad	
5	RESPUESTA A LOS RIESGOS				
5.1	ESTRATEGIA	Mitigar Riesgo		Evitar Riesgo	X
		Aceptar Riesgo		Transferir Riesgo	
5.2	DISPARADOR DE RIESGO	Atraso de la obra en dos valorizaciones consecutivas.			
5.3	ACCIONES PARA DAR RESPUESTA AL RIESGO	Supervisión y control permanente de la obra a cargo del inspector de la misma, vigilancia ciudadana y monitoreo de la municipalidad (receptor final de la obra). Constante monitoreo a la labor del inspector o supervisor de la obra por parte de la Entidad			

Nombres y Apellidos del responsable de su elaboración

DNI:

Nombres y Apellidos del responsable de su aprobación

Cargo:

Dependencia:



APR. 10/2024  
CAP. N° 24304

Anexo N° 01					
Formato para identificar, analizar y dar respuesta a riesgos					
1	NÚMERO Y FECHA DEL DOCUMENTO	Fecha	NOVIEMBRE - 2024		
2	DATOS GENERALES DEL PROYECTO	Nombre del Proyecto	"CREACION DE SERVICIOS DE ESPACIOS PUBLICOS URBANOS EN CASERIO DE PAMPA DE LORO DISTRITO DE SECHURA - PROVINCIA DE SECHURA - DEPARTAMENTO DE PIURA" CON CUI N°2613868		
		Ubicación Geográfica	SECHURA - SECHURA - PIURA		
3	IDENTIFICACIÓN DE RIESGOS				
3.1	CÓDIGO DE RIESGO	R02			
3.2	DESCRIPCIÓN DEL RIESGO	Paralizaciones la obra por falta de precisión del área autorizada para la ejecución de la obra.			
3.3	CAUSA(S) GENERADORA(S)	Causa N° 1	Inadecuado trazo en áreas supuestas con propiedades privadas y/o servidumbres, derechos de vías de otras carreteras, posesiones ancestrales, zonas arqueológicas, áreas concesionadas (mineras), áreas naturales protegidas, etc.		
4	ANÁLISIS CUALITATIVO DE RIESGOS				
4.1	PROBABILIDAD DE OCURRENCIA		4.2	IMPACTO EN LA EJECUCIÓN DE LA OBRA	
	Muy baja	0.10		Muy bajo	0.05
	Baja	0.30		Bajo	0.10
	Moderada	0.50		Moderado	0.20
	Alta	0.70		Alto	0.40
	Muy alta	0.90		Muy alto	0.80
	Moderada	0.500		Alto	0.400
4.3	PRIORIZACIÓN DEL RIESGO				
	Puntuación del Riesgo = Probabilidad x Impacto	0.200	Prioridad del Riesgo	Alta Prioridad	
5	RESPUESTA A LOS RIESGOS				
5.1	ESTRATEGIA	Mitigar Riesgo		Evitar Riesgo	X
		Aceptar Riesgo		Transferir Riesgo	
5.2	DISPARADOR DE RIESGO	Ejecución y avance de obra			
5.3	ACCIONES PARA DAR RESPUESTA AL RIESGO	Probable superposición del trazo con propiedades privadas y/o servidumbres, derechos de vía de otras carreteras, posesiones ancestrales, zonas arqueológicas, áreas concesionadas (mineras), áreas de reserva; por lo cual se debe realizar coordinación con Provias, Ministerios de Transportes y Comunicaciones, Ministerio de Cultura, Ministerio de energía y Minas, Ministerio del Ambiente, etc.			

Nombres y Apellidos del responsable de su elaboración

DNI:

Nombres y Apellidos del responsable de su aprobación

Cargo:

Dependencia:



CAP. N° 24504



Anexo N° 01					
Formato para identificar, analizar y dar respuesta a riesgos					
1	NÚMERO Y FECHA DEL DOCUMENTO	Fecha	NOVIEMBRE - 2024		
2	DATOS GENERALES DEL PROYECTO	Nombre del Proyecto	"CREACIÓN DE SERVICIOS DE ESPACIOS PUBLICOS URBANOS EN CASERIO DE PAMPA DE LORO DISTRITO DE SECHURA - PROVINCIA DE SECHURA - DEPARTAMENTO DE PIURA" CON CUI N°2613868		
		Ubicación Geográfica	SECHURA - SECHURA - PIURA		
3	IDENTIFICACIÓN DE RIESGOS				
3.1	CÓDIGO DE RIESGO	R03			
3.2	DESCRIPCIÓN DEL RIESGO	Interrupción de la ejecución de la obra por eventos de fuerza mayor como convulsión social (paros, huelgas, manifestaciones, bloqueos, etc.). Así como también la alta probabilidad de la ocurrencia de un Sismo de gran magnitud.			
3.3	CAUSA(S) GENERADORA(S)	Causa N° 1	Ubicación de la obra del Distrito, Provincia, Región, País, Continente, en la zona del cinturón de Fuego del Pacífico, por el constante movimiento, una respecto a la otra, de la Placa de Nazca y la Placa Continental.		
4	ANÁLISIS CUALITATIVO DE RIESGOS				
4.1	PROBABILIDAD DE OCURRENCIA		4.2	IMPACTO EN LA EJECUCIÓN DE LA OBRA	
	Muy baja	0.10		Muy bajo	0.05
	Baja	0.30		Bajo	0.10
	Moderada	0.50		Moderado	0.20
	Alta	0.70		Alto	0.40
	Muy alta	0.90		Muy alto	0.80
Alta		0.700	Alto		0.400
4.3	PRIORIZACIÓN DEL RIESGO				
Puntuación del Riesgo = Probabilidad x Impacto		0.280	Prioridad del Riesgo	Alta Prioridad	
5	RESPUESTA A LOS RIESGOS				
5.1	ESTRATEGIA	Mitigar Riesgo	X	Evitar Riesgo	
		Aceptar Riesgo		Transferir Riesgo	
5.2	DISPARADOR DE RIESGO	La ocurrencia de un sismo de gran magnitud en la zona del tramo de estudio			
5.3	ACCIONES PARA DAR RESPUESTA AL RIESGO	Preparación del personal con simulacros de validación en un Plan de Contingencia de la obra ante sismo.			

Nombres y Apellidos del responsable de su elaboración

DNI:

Nombres y Apellidos del responsable de su aprobación

Cargo:

Dependencia:

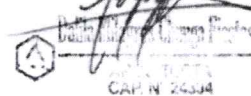
  
CAP N° 26304

Anexo N° 01					
Formato para identificar, analizar y dar respuesta a riesgos					
1	NÚMERO Y FECHA DEL DOCUMENTO	Fecha	NOVIEMBRE - 2024		
2	DATOS GENERALES DEL PROYECTO	Nombre del Proyecto	"CREACION DE SERVICIOS DE ESPACIOS PUBLICOS URBANOS EN CASERIO DE PAMPA DE LORO DISTRITO DE SECHURA - PROVINCIA DE SECHURA - DEPARTAMENTO DE PIURA" CON CUI N°2513868		
		Ubicación Geográfica	SECHURA - SECHURA - PIURA		
3	IDENTIFICACIÓN DE RIESGOS				
3.1	CÓDIGO DE RIESGO	R04			
3.2	DESCRIPCIÓN DEL RIESGO	Inadecuado estudio de geología y geotecnia en la zona de obra.			
3.3	CAUSA(S) GENERADORA(S)	Causa N° 1	Alteraciones y variabilidad de la geología del terreno dentro del tramo en estudios.		
		Causa N° 2	Inadecuado número de sonajes exploratorios en el tramo de estudio.		
4	ANÁLISIS CUALITATIVO DE RIESGOS				
4.1	PROBABILIDAD DE OCURRENCIA			4.2	IMPACTO EN LA EJECUCIÓN DE LA OBRA
	Muy baja	0.10		Muy bajo	0.05
	Baja	0.30	X	Bajo	0.10
	Moderada	0.50		Moderado	0.20
	Alta	0.70		Alto	0.40
	Muy alta	0.90		Muy alto	0.80
	Baja	0.300		Moderado	0.200
4.3	PRIORIZACIÓN DEL RIESGO				
	Puntuación del Riesgo = Probabilidad x Impacto	0.060	Prioridad del Riesgo	Prioridad Moderada	
5	RESPUESTA A LOS RIESGOS				
5.1	ESTRATEGIA	Mitigar Riesgo		Evitar Riesgo	
		Aceptar Riesgo	X	Transferir Riesgo	
5.2	DISPARADOR DE RIESGO	Variabilidad de la geología y geotecnia.			
5.3	ACCIONES PARA DAR RESPUESTA AL RIESGO	Comunicación a la Entidad Trámite y aprobación de potencial ampliación de plazo y adicionales de obra			

Nombres y Apellidos del responsable de su elaboración

DNI:

Nombres y Apellidos del responsable de su aprobación

Cargo:

Dependencia:

*[Firma]*  
CAP. N° 2008



Anexo N° 01					
Formato para identificar, analizar y dar respuesta a riesgos					
1	NÚMERO Y FECHA DEL DOCUMENTO	Fecha	NOVIEMBRE - 2024		
2	DATOS GENERALES DEL PROYECTO	Nombre del Proyecto	"CREACION DE SERVICIOS DE ESPACIOS PUBLICOS URBANOS EN CASERIO DE PAMPA DE LORO DISTRITO DE SECHURA - PROVINCIA DE SECHURA - DEPARTAMENTO DE PIURA" CON CUI N°2613868		
		Ubicación Geográfica	SECHURA - SECHURA - PIURA		
3	IDENTIFICACIÓN DE RIESGOS				
3.1	CÓDIGO DE RIESGO	R05			
3.2	DESCRIPCIÓN DEL RIESGO	Ocurrencia de lluvias prolongadas y/o de gran intensidad durante el periodo de ejecución de la obra.			
3.3	CAUSA(S) GENERADORA(S)	Causa N° 1	Cambios bruscos de temperatura y humedad del ambiente		
		Causa N° 2	Ocurrencia del fenómeno de la Niña, que básicamente consiste en el aumento de las precipitaciones pluviales en nuestra región, debido al trasvase de nubes con alta probabilidad de producir precipitaciones pluviales de la cuenca oriental hacia la cuenca occidental del océano pacifico de nuestro país a través de la cordillera de los andes, situación que se origina por la velocidad de los vientos de este a oeste.		
4	ANÁLISIS CUALITATIVO DE RIESGOS				
4.1	PROBABILIDAD DE OCURRENCIA		4.2	IMPACTO EN LA EJECUCIÓN DE LA OBRA	
	Muy baja	0.10		Muy bajo	0.05
	Baja	0.30		Bajo	0.10
	Moderada	0.50		Moderado	0.20
	Alta	0.70		Alto	0.40
	Muy alta	0.90		Muy alto	0.80
	Moderada	0.500		Alto	0.400
4.3	PRIORIZACIÓN DEL RIESGO				
	Puntuación del Riesgo =Probabilidad x Impacto	0.200	Prioridad del Riesgo	Alta Prioridad	
5	RESPUESTA A LOS RIESGOS				
5.1	ESTRATEGIA	Mitigar Riesgo		Evitar Riesgo	
		Aceptar Riesgo	X	Transferir Riesgo	
5.2	DISPARADOR DE RIESGO	Precipitaciones máximas diarias que superan los 90 mm para un TR=25 años			
5.3	ACCIONES PARA DAR RESPUESTA AL RIESGO	Trámite y aprobación de potencial ampliación de plazo			
		Ejecución, aprobación y pago de posibles mayores metrados por deterioro de metrados ya ejecutados.			

Nombres y Apellidos del responsable de su elaboración

DNI:

Nombres y Apellidos del responsable de su aprobación

Cargo:

Dependencia:



CARP. N° 24004

Anexo N° 01					
Formato para identificar, analizar y dar respuesta a riesgos					
NÚMERO Y FECHA DEL DOCUMENTO		Fecha		NOVIEMBRE - 2024	
2	DATOS GENERALES DEL PROYECTO	Nombre del Proyecto	"CREACIÓN DE SERVICIOS DE ESPACIOS PUBLICOS URBANOS EN CASERIO DE PAMPA DE LORO DISTRITO DE SECHURA - PROVINCIA DE SECHURA - DEPARTAMENTO DE PIURA" CON CUI N°2613868		
		Ubicación Geográfica	SECHURA - SECHURA - PIURA		
3 IDENTIFICACIÓN DE RIESGOS					
3.1	CÓDIGO DE RIESGO	R06			
3.2	DESCRIPCIÓN DEL RIESGO	Retrasos en el suministro de materiales y equipos para la obra			
3.3	CAUSA(S) GENERADORA(S)	Causa N° 1	Mal estado de las vías de acceso		
		Causa N° 2	Problemas económicos de la Contratista		
		Causa N° 3	Demoras injustificadas en contratación de materiales y equipos		
		Causa N° 4	Equivocada selección de proveedores		
4 ANALISIS CUALITATIVO DE RIESGOS					
4.1 PROBABILIDAD DE OCURRENCIA		4.2 IMPACTO EN LA EJECUCIÓN DE LA OBRA			
Muy baja 0.10		Muy bajo 0.05			
Baja 0.30		Bajo 0.10			
Moderada 0.50 X		Moderado 0.20 X			
Alta 0.70		Alto 0.40			
Muy alta 0.90		Muy alto 0.80			
Moderada 0.500		Moderado 0.200			
4.3 PRIORIZACIÓN DEL RIESGO					
Puntuación del Riesgo =Probabilidad x Impacto		0.100	Prioridad del Riesgo	Prioridad Moderada	
5 RESPUESTA A LOS RIESGOS					
5.1	ESTRATEGIA	Mitigar Riesgo		Evitar Riesgo	X
		Aceptar Riesgo		Transferir Riesgo	
5.2	DISPARADOR DE RIESGO	Alteración de la ruta crítica			
5.3	ACCIONES PARA DAR RESPUESTA AL RIESGO	Elaboración de Plan de adquisiciones de insumos, como parte de la propuesta técnica del postor			
		Identificación de potenciales postores antes del inicio de la obra.			
		Implementación del plan de adquisición de insumos durante la obra (colocación de órdenes de compras según cronograma establecido)			

Nombres y Apellidos del responsable de su elaboración

DNI:

Nombres y Apellidos del responsable de su aprobación

Cargo:

Dependencia:



Anexo N° 01								
Formato para identificar, analizar y dar respuesta a riesgos								
1	NÚMERO Y FECHA DEL DOCUMENTO	Fecha	NOVIEMBRE - 2024					
2	DATOS GENERALES DEL PROYECTO	Nombre del Proyecto	"CREACION DE SERVICIOS DE ESPACIOS PUBLICOS URBANOS EN CASERIO DE PAMPA DE LORO DISTRITO DE SECHURA - PROVINCIA DE SECHURA - DEPARTAMENTO DE PIURA" CON CUI N°2613868					
		Ubicación Geográfica	SECHURA - SECHURA - PIURA					
3	IDENTIFICACIÓN DE RIESGOS							
3.1	CÓDIGO DE RIESGO	R07						
3.2	DESCRIPCIÓN DEL RIESGO	Ejecución de mayores metrados a los calculados en la planificación de la obra						
3.3	CAUSA(S) GENERADORA(S)	Causa N° 1	Situaciones imprevisibles					
		Causa N° 2	Errores en la elaboración de Planos					
		Causa N° 3	Deficiencias en el Expediente Técnico					
4	ANÁLISIS CUALITATIVO DE RIESGOS							
4.1	PROBABILIDAD DE OCURRENCIA		4.2 IMPACTO EN LA EJECUCIÓN DE LA OBRA					
			Muy baja	0.10		Muy bajo	0.05	
			Baja	0.30	X	Bajo	0.10	
			Moderada	0.50		Moderado	0.20	X
			Alta	0.70		Alto	0.40	
			Muy alta	0.90		Muy alto	0.80	
			Baja	0.300	Moderado	0.200		
4.3	PRIORIZACIÓN DEL RIESGO							
	Puntuación del Riesgo = Probabilidad x Impacto	0.060	Prioridad del Riesgo	Prioridad Moderada				
5	RESPUESTA A LOS RIESGOS							
5.1	ESTRATEGIA	Mitigar Riesgo	X	Evitar Riesgo				
		Aceptar Riesgo		Transferir Riesgo				
5.2	DISPARADOR DE RIESGO	mayores metrados encontrados.						
5.3	ACCIONES PARA DAR RESPUESTA AL RIESGO	Verificación detallada de los metrados calculados en la planificación de la obra, por especialistas en la materia.						
		Ejecución, aprobación y pago de mayores metrados						

Nombres y Apellidos del responsable de su elaboración

DNI:

Nombres y Apellidos del responsable de su aprobación

Cargo:

Dependencia:

  
CAP N° 2504

Anexo N° 01					
Formato para identificar, analizar y dar respuesta a riesgos					
1	NÚMERO Y FECHA DEL DOCUMENTO	Fecha	NOVIEMBRE - 2024		
2	DATOS GENERALES DEL PROYECTO	Nombre del Proyecto	"CREACION DE SERVICIOS DE ESPACIOS PUBLICOS URBANOS EN CASERIO DE PAMPA DE LORO DISTRITO DE SECHURA - PROVINCIA DE SECHURA - DEPARTAMENTO DE PIURA" CON CUI N°2613868		
		Ubicación Geográfica	SECHURA - SECHURA - PIURA		
3	IDENTIFICACIÓN DE RIESGOS				
3.1	CÓDIGO DE RIESGO	R08			
3.2	DESCRIPCIÓN DEL RIESGO	Ocurrencia de accidentes con daños al personal de la obra			
3.3	CAUSA(S) GENERADORA(S)	Causa N° 1	Falta de Orden y Limpieza		
		Causa N° 2	Mal estado del suelo		
		Causa N° 3	Obstáculos en la obra		
		Causa N° 4	Manipuleo, operación y transporte de equipos y maquinarias.		
		Causa N° 5	Falta de señalización.		
4	ANÁLISIS CUALITATIVO DE RIESGOS				
4.1	PROBABILIDAD DE OCURRENCIA	Muy baja	0.10		
		Baja	0.30		
		Moderada	0.50	X	
		Alta	0.70		
		Muy alta	0.90		
		Moderada	0.500		
		Alto	0.400		
4.2	IMPACTO EN LA EJECUCIÓN DE LA OBRA	Muy bajo	0.05		
		Bajo	0.10		
4.3	PRIORIZACIÓN DEL RIESGO	Moderado	0.20		
		Alto	0.40	X	
		Muy alto	0.80		
5	RESPUESTA A LOS RIESGOS	Puntuación del Riesgo = Probabilidad x Impacto	0.200	Prioridad del Riesgo	Alta Prioridad
5.1	ESTRATEGIA	Mitigar Riesgo	X	Evitar Riesgo	
		Aceptar Riesgo		Transferir Riesgo	
5.2	DISPARADOR DE RIESGO	Incumplimiento de medidas de seguridad.			
5.3	ACCIONES PARA DAR RESPUESTA AL RIESGO	Elaborar un plan de seguridad en obra como parte de la propuesta técnica			
		Incluir un presupuesto para seguridad en obra, desde la etapa de planificación			
		Implementar el plan de seguridad en obra durante su ejecución, incluyendo la presencia de un prevencionista de riesgo			

Nombres y Apellidos del responsable de su elaboración

DNI:

Nombres y Apellidos del responsable de su aprobación

Cargo:

Dependencia:

  
CAP. N° 24304



Anexo N° 01

Formato para identificar, analizar y dar respuesta a riesgos

1	NÚMERO Y FECHA DEL DOCUMENTO	Fecha	NOVIEMBRE - 2024		
2	DATOS GENERALES DEL PROYECTO	Nombre del Proyecto	"CREACION DE SERVICIOS DE ESPACIOS PUBLICOS URBANOS EN CASERIO DE PAMPA DE LORO DISTRITO DE SECHURA - PROVINCIA DE SECHURA - DEPARTAMENTO DE PIURA" CON CUI N°2613868		
		Ubicación Geográfica	SECHURA - SECHURA - PIURA		
3	IDENTIFICACIÓN DE RIESGOS				
3.1	CÓDIGO DE RIESGO	R09			
3.2	DESCRIPCIÓN DEL RIESGO	Dificultad de Acceso hacia las canteras de obra			
3.3	CAUSA(S) GENERADORA(S)	Causa N° 1	Deslizamientos y derrumbes en las vías de acceso		
		Causa N° 2	Presencia de Lluvias extraordinarias		
4	ANÁLISIS CUALITATIVO DE RIESGOS				
4.1	PROBABILIDAD DE OCURRENCIA		4.2	IMPACTO EN LA EJECUCIÓN DE LA OBRA	
	Muy baja	0.10		Muy bajo	0.05
	Baja	0.30		Bajo	0.10
	Moderada	0.50	X	Moderado	0.20
	Alta	0.70		Alto	0.40
	Muy alta	0.90		Muy alto	0.80
	Moderada	0.500		Moderado	0.200
4.3	PRIORIZACIÓN DEL RIESGO				
	Puntuación del Riesgo = Probabilidad x Impacto	0.100	Prioridad del Riesgo	Prioridad Moderada	
5	RESPUESTA A LOS RIESGOS				
5.1	ESTRATEGIA	Mitigar Riesgo		Evitar Riesgo	X
		Aceptar Riesgo		Transferir Riesgo	
5.2	DISPARADOR DE RIESGO	Bloqueo de las vías de acceso			
5.3	ACCIONES PARA DAR RESPUESTA AL RIESGO	Ejecutar la obra en épocas de bajas precipitaciones			
		Alarmas y sistemas de alerta temprana			
		Trámite y aprobación de potencial ampliación de plazo			



Nombres y Apellidos del responsable de su elaboración

DNI:

Nombres y Apellidos del responsable de su aprobación

Cargo:

Dependencia:

CARI N° 2004

**Matriz de probabilidad e impacto según Guía PMBOK**

Nombres y Apellidos del responsable de su elaboración		Nombres y Apellidos del responsable de su aprobación	

[illegible]



3. INFORMACION DEL RIESGO				4. PLAN DE RESPUESTA A LOS RIESGOS			
3.1 CODIGO DE RIESGO	3.2 DESCRIPCION DEL RIESGO	3.3 PRIORIDAD DEL RIESGO	4.1 ESTRATEGIA SELECCIONADA			4.2 ACCIONES A REALIZAR EN EL MARCO DEL PLAN	
			Mitigar el riesgo	Evitar el riesgo	Aceptar el riesgo	Transferir el riesgo	4.3 RIESGO ASEGURADO
R01	Probabilidad que suceda una resolución de contrato al contratista por falta de una adecuada supervisión de obra	Prioridad moderada		X			Entidad X
R02	Paralizaciones de la obra por falta de precisión del área autorizada para la ejecución de la obra	Alta probabilidad		X			Entidad X
R03	Interrupción de la ejecución de la obra por eventos de fuerza mayor como convulsión social (paros, huelgas, manifestaciones, bloqueos, etc.). Así como también la alta probabilidad de la ocurrencia de un sismo de gran magnitud	Alta probabilidad	X				Entidad X
R04	Inadecuado estudio de geología y geotecnia en la zona de la obra	Alta probabilidad			X		Entidad X
R05	Ocurrencia de lluvias prolongadas y/o de gran intensidad durante el periodo de ejecución de la obra	Alta probabilidad			X		Entidad X
R06	Retrasos en el suministro de materiales y equipos para la obra	Prioridad moderada		X			Entidad X
R07	Ejecución de adicionales de obra por deficiencia en el expediente técnico	Prioridad moderada	X				Entidad X
R08	Ocurrencia de accidentes con daños al personal de la obra	Alta probabilidad	X				Entidad X
R09	Dificultad de accesos hacia las canteras de obra	Prioridad moderada		X			Entidad X

#### CLÁUSULA DÉCIMA CUARTA: RESPONSABILIDAD POR VICIOS OCULTOS

Ni la suscripción del Acta de Recepción de Obra, ni el consentimiento de la liquidación del contrato de obra, enervan el derecho de LA ENTIDAD a reclamar, posteriormente, por defectos o vicios ocultos, conforme a lo dispuesto por los artículos 40 de la Ley de Contrataciones del Estado y 173 de su Reglamento.

El plazo máximo de responsabilidad de EL CONTRATISTA es de SIETE (7) años, contados a partir de la conformidad de la recepción TOTAL de la obra.

**CLÁUSULA DÉCIMA QUINTA: PENALIDADES**

Si EL CONTRATISTA incurre en retraso injustificado en la ejecución de las prestaciones objeto del contrato, LA ENTIDAD le aplica automáticamente una penalidad por mora por cada día de atraso, de acuerdo a la siguiente fórmula:

$$\text{Penalidad Diaria} = \frac{0.10 \times \text{monto vigente}}{F \times \text{plazo vigente en días}}$$

Donde:

**F = 0.15 para plazos mayores a sesenta (60) días o;**

**F = 0.40 para plazos menores o iguales a sesenta (60) días.**

El retraso se justifica a través de la solicitud de ampliación de plazo debidamente aprobado. Adicionalmente, se considera justificado el retraso y en consecuencia no se aplica penalidad, cuando EL CONTRATISTA acredite, de modo objetivamente sustentado, que el mayor tiempo transcurrido no le resulta imputable. En este último caso la calificación del retraso como justificado por parte de LA ENTIDAD no da lugar al pago de gastos generales ni costos directos de ningún tipo, conforme el numeral 162.5 del artículo 162 del Reglamento de la Ley de Contrataciones del Estado.

Adicionalmente a la penalidad por mora se aplicarán las siguientes penalidades:

PENALIDADES			
N°	SUPUESTOS DE APLICACIÓN DE PENALIDAD	FORMA DE CALCULO	PROCEDIMIENTO
1	<b>NO APROBACION DE SUSTITUCION DE PROFESIONAL</b> En caso culmine la relación contractual entre el contratista y el personal ofertado y la Entidad no haya aprobado la sustitución del personal por no cumplir con las experiencias y calificaciones del profesional a ser reemplazado.	0.50 de la UIT, la penalidad será por cada día de ausencia del personal en obra.	Según informe del Inspector o Supervisor de obra, según corresponda.
2	<b>PERSONAL CLAVE AL INICIO DE LA PRESTACION</b> Cuando el personal acreditado permanece menos de sesenta (60) días desde el inicio de su participación en la ejecución del contrato o del íntegro del plazo de ejecución, si este es menos a los (60) días, de conformidad con las disposiciones establecidas en el numeral 190.2 del artículo 190 del Reglamento. Serán eximidos de la penalidad en los siguientes casos: <ul style="list-style-type: none"> <li>• Por fallecimiento del profesional.</li> <li>• Por enfermedad que impida la permanencia del profesional sustentado con certificado médico, que podrá ser verificado por la Entidad.</li> <li>• Despido del profesional por disposición de la Entidad.</li> <li>• Cambio del profesional, cuando el inicio de la obra se haya postergado por mas de 60 días entre el</li> </ul>	0.50 de la UIT por cada día de ausencia del personal en obra en el plazo previsto.	Según informe del Inspector o Supervisor de obra, según corresponda.



PENALIDADES			
N°	SUPUESTOS DE APLICACIÓN DE PENALIDAD	FORMA DE CALCULO	PROCEDIMIENTO
	otorgamiento de la buena pro y la entrega del terreno.		
4	<b>PERSONAL ACREDITADO</b> En caso el contratista incumpla con su obligación de ejecutar la prestación con el personal acreditado o debidamente sustituido.	0.50 de la UIT por cada día de ausencia del personal en obra.	Según informe del supervisor o inspector de la obra; o según verificación inopinada del área técnica de la entidad, validada por un acta de constatación física en la zona, tomada en el transcurso del día laborable según horario de obra.
5	<b>SEGURIDAD DE OBRA Y SEÑALIZACION</b> Cuando el contratista no cuente con los dispositivos de seguridad en la obra tanto peatonal o vehicular incumpliendo las normas reglamentarias de seguridad y salud en el trabajo, la penalidad es por cada día.	0.50 de la UIT por cada vez.	El Inspector o Supervisor de obra deberá registrar en el cuaderno de obra digital, los días en que la obra o sectores de esta, no cuenten con los dispositivos de seguridad y señalización respectiva o sobre accidentes de trabajo ocurridos, debiendo cuantificar la penalidad e informar en la valorización de obra del mes correspondiente.
6	<b>CALIDAD DE LOS MATERIALES</b> Cuando el contratista ingrese materiales a la obra o utilice para la ejecución de la obra materiales que no cumple con lo especificado en el Expediente técnico de obra, sin la autorización del supervisor, la penalidad será aplicada por cada tipo de material no autorizado o no adecuado.	0.50 de la UIT por cada vez.	Según informe del Inspector o Supervisor de obra, según corresponda, deberá registrar en el cuaderno de obra digital, que no se cuenta con los materiales y/o equipos, autorizados de acuerdo a las EE.TT, debiendo cuantificar la penalidad e informar en la valorización de obra del mes correspondiente.
7	<b>AUSENCIA EN OBRA DE PERSONAL CLAVE</b> Cuando el personal clave del contratista no asista a la obra o reuniones convocada por la supervisión o Entidad,	0.50 UIT	El Inspector o Supervisor deberá registrar en el cuaderno de obra digital, cada día de

PENALIDADES			
N°	SUPUESTOS DE APLICACIÓN DE PENALIDAD	FORMA DE CALCULO	PROCEDIMIENTO
	durante la jornada laboral diaria (Residente de obra y/o Especialistas). Excepto en caso debidamente justificados. La penalidad es por cada día de ausencia y por cada profesional.		ausencia del personal ofertado, debiendo cuantificar la penalidad e informar en la valorización de obra del mes correspondiente.
8	<b>CAMBIO DE PROFESIONALES</b> Cuando el contratista no informe al supervisor el cambio de un profesional de la obra; así como realice el cambio sin el consentimiento previo y por escrito de la Entidad. La penalidad será por cada día de ausencia del personal ofertado.	0.50 UIT	El Inspector o Supervisor deberá registrar en el cuaderno de obra digital, los cambios no autorizados, debiendo cuantificar la penalidad e informar en la valorización de obra del mes correspondiente.
9	<b>ENTREGA DE DOCUMENTACION O INFORMACION INCOMPLETA Y/O CON ERRORES</b> Cuando el contratista entregue documentación incompleta y/o con errores perjudicando el trámite normal de los mismos (documentación a presentar en expediente de pago de valorizaciones). La penalidad será por cada tramite documentaria.	0.50 UIT	Según informe del Inspector o Supervisor según corresponda y/o funcionario de la entidad, indicando la documentación incompleta o el error detectado.
10	<b>ENTREGA DE DOCUMENTACION O INFORMACION EXTEMPORANEA</b> Cuando el contratista no entregue o entregue fuera de los plazos establecidos, los documentos descritos en el ítem 9. La penalidad será aplicada por cada documento que no se presente en el plazo, considerando cada día de atraso hasta su presentación.	0.50 UIT	Según el informe del Inspector o Supervisor según corresponda y/o funcionario de la Entidad.
11	<b>PRUEBAS, PROTOCOLOS DE PRUEBAS Y ENSAYOS</b> Cuando el contratista no realiza las pruebas o la realiza de forma extemporánea, correspondiente a los protocolos de pruebas o ensayos en la oportunidad indicada en el expediente técnico de obra y requerida por la supervisión (el supervisor o inspector determinara la fecha de ejecución de cada prueba) para verificar la calidad de los materiales y los trabajos ejecutados. La penalidad es por cada incumplimiento.	1.00 UIT	El Inspector o Supervisor deberá registrar en el cuaderno de obra digital, la no realización y/o presentación de pruebas y ensayos, debiendo cuantificar la penalidad e informar en la valorización de obra del mes correspondiente.



PENALIDADES			
N°	SUPUESTOS DE APLICACIÓN DE PENALIDAD	FORMA DE CALCULO	PROCEDIMIENTO
12	<b>POR ATRASO EN SUBSANAR LAS OBSERVACIONES PENDIENTES</b> Cuando el contratista no presente la subsanación y levantamiento de observaciones señaladas por el Supervisor o la Entidad de forma final o de manera completa representando una obligación de la contratista señalada en las presentes EETT, durante la ejecución de la obra, exigidos en el expediente técnico de obra, la penalidad es por cada día de retraso a partir de vencido el plazo otorgado por la Supervisión o por la entidad.	0.50 UIT	Según el informe del Inspector o Supervisor según corresponda y/o funcionario de la Entidad.
13	<b>POR INASISTENCIA DEL PERSONAL CLAVE A REUNIONES CONVOCADAS POR LA ENTIDAD CONTRATANTE Y/O SUPERVISION DURANTE LA EJECUCION DE LA OBRA O DURANTE LAS VISITAS DEL COMITÉ DE RECEPCION</b> Cuando el contratista injustificadamente no asista con el residente de obra y sus especialistas a reuniones convocados por la Entidad durante la ejecución de la obra o durante las visitas del comité de recepción, según su oferta. La penalidad será aplicada por cada día de inasistencia por profesional, a fin de cumplir el contratista reprogramará la reunión en forma oportuna.	1.00 UIT	Según el informe del Inspector o Supervisor según corresponda y/o funcionario de la Entidad.
14	<b>POR NO CONTAR EL RESIDENTE DE OBRA CON EL CERTIFICADO DE HABILIDAD VIGENTE DURANTE LA EJECUCION DE LA OBRA</b> Cuando el contratista no presente el certificado de habilidad vigente del Residente de Obra en el informe mensual de valorización, o la entidad detecte que no está habilitado durante el periodo de ejecución de la obra. La penalidad será aplicada por cada día que demore en presentar el certificado de habilidad o por cada día que se detecte que no está o no estuvo habilitado.	0.50 UIT	Según el informe del Inspector o Supervisor según corresponda y/o funcionario de la Entidad.
15	<b>POR ATRASO EN EL RETIRO DE EQUIPOS O MATERIALES</b> Cuando el contratista incurra en atraso en el retiro de equipos o materiales de la obra, ordenados por el supervisor o entidad. Se aplicará una penalidad por cada día de demora respecto del plazo otorgado por la supervisión o entidad.	0.50 UIT	Según el informe del Inspector o Supervisor según corresponda y/o funcionario de la Entidad.



PENALIDADES			
N°	SUPUESTOS DE APLICACIÓN DE PENALIDAD	FORMA DE CALCULO	PROCEDIMIENTO
16	<b>EQUIPAMIENTO ESTRATEGICO DECLARADOS POR EL CONTRATISTA</b> Cuando el contratista no presente los equipos.  La penalidad será aplicada por cada equipo.	0.50 UIT	El Inspector o Supervisor deberá registrar en el cuaderno de obra digital, el equipo o relación de equipos que no cumplen con lo propuesto en la documentación de firma de contrato, debiendo cuantificar la penalidad e informar en la valorización de obra del mes correspondiente
17	<b>ENTREGA DE LOS PLANOS POST CONSTRUCCION</b> Cuando el contratista no entrega en forma oportuna los planos post construcción (Máximo en un plazo de 15 días calendario de culminada la obra), de tal manera que impide a la comisión de recepción de obra, cumplir con sus funciones.	0.50 UIT por cada día de atraso.	Según el informe del Inspector o Supervisor según corresponda y/o funcionario de la Entidad.

#### Importante

*De haberse previsto otras penalidades a las previstas, incluir los supuestos de aplicación de penalidad, la forma de cálculo de la penalidad para cada supuesto y el procedimiento mediante el cual se verifica el supuesto a penalizar, conforme el artículo 163 del Reglamento de la Ley de Contrataciones del Estado.*

Estas penalidades se deducen de las valorizaciones o en la liquidación final, según corresponda; o si fuera necesario, se cobra del monto resultante de la ejecución de la garantía de fiel cumplimiento.

La penalidad por mora y las otras penalidades pueden alcanzar cada una un monto máximo equivalente al diez por ciento (10%) del monto del contrato vigente, o de ser el caso, del ítem que debió ejecutarse.

Cuando se llegue a cubrir el monto máximo de la penalidad por mora o el monto máximo para otras penalidades, LA ENTIDAD puede resolver el contrato por incumplimiento.

#### **CLÁUSULA DÉCIMA SEXTA: RESOLUCIÓN DEL CONTRATO**

Cualquiera de las partes puede resolver el contrato, de conformidad con el numeral 32.3 del artículo 32 y artículo 36 de la Ley de Contrataciones del Estado, y el artículo 164 de su Reglamento. De darse el caso, LA ENTIDAD procederá de acuerdo a lo establecido en los artículos 165 y 207 del Reglamento de la Ley de Contrataciones del Estado.

#### **CLÁUSULA DÉCIMA SÉTIMA: RESPONSABILIDAD DE LAS PARTES**

Cuando se resuelva el contrato por causas imputables a algunas de las partes, se debe resarcir los daños y perjuicios ocasionados, a través de la indemnización correspondiente. Ello no obsta la aplicación de las sanciones administrativas, penales y pecuniarias a que dicho incumplimiento diere lugar, en el caso que éstas correspondan.



Lo señalado precedentemente no exime a ninguna de las partes del cumplimiento de las demás obligaciones previstas en el presente contrato.

#### **CLÁUSULA DÉCIMA OCTAVA: ANTICORRUPCIÓN**

EL CONTRATISTA declara y garantiza no haber, directa o indirectamente, o tratándose de una persona jurídica a través de sus socios, integrantes de los órganos de administración, apoderados, representantes legales, funcionarios, asesores o personas vinculadas a las que se refiere el artículo 7 del Reglamento de la Ley de Contrataciones del Estado, ofrecido, negociado o efectuado, cualquier pago o, en general, cualquier beneficio o incentivo ilegal en relación al contrato.

Asimismo, el CONTRATISTA se obliga a conducirse en todo momento, durante la ejecución del contrato, con honestidad, probidad, veracidad e integridad y de no cometer actos ilegales o de corrupción, directa o indirectamente o a través de sus socios, accionistas, participacionistas, integrantes de los órganos de administración, apoderados, representantes legales, funcionarios, asesores y personas vinculadas a las que se refiere el artículo 7 del Reglamento de la Ley de Contrataciones del Estado.

Además, EL CONTRATISTA se compromete a i) comunicar a las autoridades competentes, de manera directa y oportuna, cualquier acto o conducta ilícita o corrupta de la que tuviera conocimiento; y ii) adoptar medidas técnicas, organizativas y/o de personal apropiadas para evitar los referidos actos o prácticas.

Finalmente, EL CONTRATISTA se compromete a no colocar a los funcionarios públicos con los que deba interactuar, en situaciones reñidas con la ética. En tal sentido, reconoce y acepta la prohibición de ofrecerles a éstos cualquier tipo de obsequio, donación, beneficio y/o gratificación, ya sea de bienes o servicios, cualquiera sea la finalidad con la que se lo haga.

#### **CLÁUSULA DÉCIMA NOVENA: MARCO LEGAL DEL CONTRATO**

Sólo en lo no previsto en este contrato, en la Ley de Contrataciones del Estado y su Reglamento, en las directivas que emita el OSCE y demás normativa especial que resulte aplicable, serán de aplicación supletoria las disposiciones pertinentes del Código Civil vigente, cuando corresponda, y demás normas de derecho privado.

#### **CLÁUSULA VIGÉSIMA: SOLUCIÓN DE CONTROVERSIAS<sup>29</sup>**

Las controversias que surjan entre las partes durante la ejecución del contrato se resuelven mediante conciliación o arbitraje, según el acuerdo de las partes.

Cualquiera de las partes tiene derecho a iniciar el arbitraje a fin de resolver dichas controversias dentro del plazo de caducidad previsto en la Ley de Contrataciones del Estado y su Reglamento.

Facultativamente, cualquiera de las partes tiene el derecho a solicitar una conciliación dentro del plazo de caducidad correspondiente, según lo señalado en el artículo 224 del Reglamento de la Ley de Contrataciones del Estado, sin perjuicio de recurrir al arbitraje, en caso no se llegue a un acuerdo entre ambas partes o se llegue a un acuerdo parcial. Las controversias sobre nulidad del contrato solo pueden ser sometidas a arbitraje.

El Laudo arbitral emitido es inapelable, definitivo y obligatorio para las partes desde el momento de su notificación, según lo previsto en el numeral 45.21 del artículo 45 de la Ley de Contrataciones del Estado.

**Importante para la Entidad**

<sup>29</sup> De acuerdo con el numeral 225.3 del artículo 225 del Reglamento, las partes pueden recurrir al arbitraje ad hoc cuando las controversias deriven de procedimientos de selección cuyo valor referencial sea menor o igual a cinco millones con 00/100 soles (S/ 5 000 000,00).



De acuerdo con lo dispuesto en el numeral 243.4 del artículo 243 del Reglamento, la obligatoriedad de someter a Junta de Resolución de Disputas las controversias en los contratos de obra por montos superiores a veinte millones con 00/100 Soles (S/ 20 000 000,00), es obligatoria. Asimismo, el sometimiento de la solución de controversias a una Junta de Resolución de Disputas en los contratos cuyos montos sean iguales o menores a veinte millones con 00/100 Soles (S/ 20 000 000,00) es facultativa. En tal sentido, según lo previsto en el Anexo N° 2 de la Directiva N° 012-2019-OSCE/CD incluir la siguiente cláusula, según corresponda:

**CLÁUSULA VIGÉSIMA PRIMERA: JUNTA DE RESOLUCIÓN DE DISPUTAS**

Las partes acuerdan para la solución de las controversias derivadas del presente Contrato de Obra conformar una Junta de Resolución de Disputas (en adelante, la JRD) de acuerdo a las disposiciones de la Ley de Contrataciones del Estado, su Reglamento y las directivas que emita OSCE al respecto (en adelante, las "Normas Aplicables a la JRD"); encargando su organización y administración al [DENOMINACIÓN O RAZÓN SOCIAL DEL CENTRO DE ADMINISTRACIÓN DESIGNADO POR LAS PARTES AL CUAL ENCARGAN LA ORGANIZACIÓN DE LA JRD].

La JRD estará compuesta por [TRES (3) MIEMBROS / UN (1) MIEMBRO], los/el cual/es será/n designado/s conforme a las Normas Aplicables a la JRD.

Todas las controversias generadas entre las partes con ocasión al presente Contrato de Obra deben ser sometidas, en primer lugar, a la decisión de la JRD de conformidad con las Normas Aplicables a las JRD.

La decisión que emita la JRD es vinculante y, por tanto, de inmediato y obligatorio cumplimiento para las partes conforme a lo establecido en las Normas Aplicables a la JRD. El incumplimiento de la decisión otorga a la parte afectada la potestad de resolver el contrato, previo aviso requiriendo el cumplimiento.

En caso alguna de las Partes no esté de acuerdo con la decisión emitida por la JRD, podrá someter la controversia a arbitraje conforme a lo establecido en las Normas Aplicables a la JRD. Las Partes acuerdan que es condición obligatoria para el inicio del arbitraje el haber concluido de modo previo el procedimiento ante la JRD.

Si una Parte no manifiesta su disconformidad con una decisión emitida por la JRD en el plazo previsto en las Normas Aplicables a las JRD, entonces dicha decisión adquiere el carácter de definitiva y no podrá ser sometida a arbitraje. Si una Parte manifiesta su disconformidad con una decisión emitida por la JRD en el plazo previsto en las Normas Aplicables a las JRD, pero no inicia el arbitraje respectivo en el plazo previsto en dichas Normas, aquella adquiere la calidad de definitiva.

Incorporar o eliminar, según corresponda

**CLÁUSULA VIGÉSIMA SEGUNDA: FACULTAD DE ELEVAR A ESCRITURA PÚBLICA**

Cualquiera de las partes puede elevar el presente contrato a Escritura Pública corriendo con todos los gastos que demande esta formalidad.

**CLÁUSULA VIGÉSIMA TERCERA: DOMICILIO PARA EFECTOS DE LA EJECUCIÓN CONTRACTUAL**

Las partes declaran el siguiente domicilio para efecto de las notificaciones que se realicen durante la ejecución del presente contrato:

DOMICILIO DE LA ENTIDAD: [.....]

DOMICILIO DEL CONTRATISTA: [CONSIGNAR EL DOMICILIO SEÑALADO POR EL POSTOR GANADOR DE LA BUENA PRO AL PRESENTAR LOS REQUISITOS PARA EL PERFECCIONAMIENTO DEL CONTRATO]

La variación del domicilio aquí declarado de alguna de las partes debe ser comunicada a la otra parte, formalmente y por escrito, con una anticipación no menor de quince (15) días calendario.

De acuerdo con las bases integradas, la oferta y las disposiciones del presente contrato, las partes



lo firman por duplicado en señal de conformidad en la ciudad de [.....] al [CONSIGNAR FECHA].

\_\_\_\_\_  
"LA ENTIDAD"

\_\_\_\_\_  
"EL CONTRATISTA"

**Importante**

*Este documento puede firmarse digitalmente si ambas partes cuentan con firma digital, según la Ley N° 27269, Ley de Firmas y Certificados Digitales<sup>30</sup>.*



<sup>30</sup> Para mayor información sobre la normativa de firmas y certificados digitales ingresar a: <https://www.indecopi.gob.pe/web/firmas-digitales/firmar-y-certificados-digitales>

**CAPÍTULO VI**  
**CONSTANCIA DE PRESTACIÓN DE EJECUCIÓN DE OBRA**

De conformidad con el artículo 169 del Reglamento, se deja expresa constancia de la culminación de la prestación derivada del contrato mencionado en el numeral 3 del presente documento.

<b>1 DATOS DEL DOCUMENTO</b>	Número del documento			
	Fecha de emisión del documento			
<b>2 DATOS DEL CONTRATISTA</b>	Nombre, denominación o razón social			
	RUC			
	EN CASO EL CONTRATISTA SEA UN CONSORCIO, ADEMÁS SE DEBERÁ REGISTRAR LA SIGUIENTE INFORMACIÓN:			
	Nombre o razón social del integrante del consorcio	RUC	%	Descripción de las obligaciones
<b>3 DATOS DEL CONTRATO</b>	Número del contrato			
	Tipo y número del procedimiento de selección			
	Descripción del objeto del contrato			
	Fecha de suscripción del contrato			
	Monto del contrato			
<b>4 DATOS DE LA OBRA</b>	Denominación de la obra			
	Ubicación de la obra (Región, Provincia y Distrito)			
	Nombres y apellidos del Supervisor de la Obra			
	Plazo de ejecución de la obra	Plazo original	días calendario	
		Ampliación(es) de plazo	días calendario	
		Total plazo	días calendario	
		Fecha de culminación de la obra		
		Fecha de recepción de la obra		
		Fecha de liquidación de la obra		
	Monto de la obra	Número de adicionales de obra		
		Monto total de los adicionales		
		Número de deductivos		
Monto total de los deductivos				
Monto total de la obra (sólo componente de obra)				



MUNICIPALIDAD PROVINCIAL DE SECHURA - BASES INTEGRADAS  
ADJUDICACIÓN SIMPLIFICADA N° 06-2025-MPS/CS-1

5	APLICACIÓN DE PENALIDADES	Monto de las penalidades por mora				
		Monto de otras penalidades				
		Monto total de las penalidades aplicadas				
6	SOLUCIÓN DE CONTROVERSIAS DEL CONTRATO	Junta de Resolución de Disputas	Si		No	
		Arbitraje	Si		No	
		N° de arbitrajes				
7	DATOS DE LA ENTIDAD	Nombre de la Entidad				
		RUC de la Entidad				
		Nombres y apellidos del funcionario que emite la constancia				
		Cargo que ocupa en la Entidad				
		Teléfono de contacto				
8						
NOMBRE, FIRMA Y SELLO DEL FUNCIONARIO COMPETENTE						



## ANEXOS





ANEXO N° 1

DECLARACIÓN JURADA DE DATOS DEL POSTOR

Señores

**COMITÉ DE SELECCIÓN**

**ADJUDICACIÓN SIMPLIFICADA N° 06-2025-MPS/CS-1**

Presente.-

El que se suscribe, [.....], postor y/o Representante Legal de [CONSIGNAR EN CASO DE SER PERSONA JURÍDICA], identificado con [CONSIGNAR TIPO DE DOCUMENTO DE IDENTIDAD] N° [CONSIGNAR NÚMERO DE DOCUMENTO DE IDENTIDAD], con poder inscrito en la localidad de [CONSIGNAR EN CASO DE SER PERSONA JURÍDICA] en la Ficha N° [CONSIGNAR EN CASO DE SER PERSONA JURÍDICA] Asiento N° [CONSIGNAR EN CASO DE SER PERSONA JURÍDICA], **DECLARO BAJO JURAMENTO** que la siguiente información se sujeta a la verdad:

Nombre, Denominación o Razón Social :			
Domicilio Legal :			
RUC :	Teléfono(s) :		
MYPE <sup>31</sup>	Sí	No	
Correo electrónico :			

**Autorización de notificación por correo electrónico:**

Autorizo que se notifiquen al correo electrónico indicado las siguientes actuaciones:

1. Solicitud de reducción de la oferta económica.
2. Solicitud de subsanación de los requisitos para perfeccionar el contrato.
3. Solicitud para presentar los documentos para perfeccionar el contrato, según orden de prelación, de conformidad con lo previsto en el artículo 141 del Reglamento.
4. Respuesta a la solicitud de acceso al expediente de contratación.

Asimismo, me comprometo a remitir la confirmación de recepción, en el plazo máximo de dos (2) días hábiles de recibida la comunicación.

[CONSIGNAR CIUDAD Y FECHA]

.....  
**Firma, Nombres y Apellidos del postor o Representante legal, según corresponda**

**Importante**

*La notificación dirigida a la dirección de correo electrónico consignada se entenderá válidamente efectuada cuando la Entidad reciba acuse de recepción.*

<sup>31</sup> Esta información será verificada por la Entidad en la página web del Ministerio de Trabajo y Promoción del Empleo en la sección consulta de empresas acreditadas en el REMYPE en el link <http://www2.trabajo.gob.pe/servicios-en-linea-2-2/> y se tendrá en consideración, en caso el postor ganador de la buena pro solicite la retención del diez por ciento (10%) del monto del contrato, en calidad de garantía de fiel cumplimiento, según las condiciones previstas en el numeral 149.4 del artículo 149 y numeral 151.3 del artículo 151 del Reglamento. Asimismo, dicha información se tendrá en cuenta en caso de empate, conforme a lo previsto en el artículo 91 del Reglamento.

**Importante**

*Cuando se trate de consorcios, la declaración jurada es la siguiente:*

**ANEXO N° 1**

**DECLARACIÓN JURADA DE DATOS DEL POSTOR**

Señores

**COMITÉ DE SELECCIÓN**

**ADJUDICACIÓN SIMPLIFICADA N° 06-2025-MPS/CS-1**

Presente.-

El que se suscribe, [...], representante común del consorcio [CONSIGNAR EL NOMBRE DEL CONSORCIO], identificado con [CONSIGNAR TIPO DE DOCUMENTO DE IDENTIDAD] N° [CONSIGNAR NÚMERO DE DOCUMENTO DE IDENTIDAD], **DECLARO BAJO JURAMENTO** que la siguiente información se sujeta a la verdad:

Datos del consorciado 1				
Nombre, Denominación o Razón Social :				
Domicilio Legal :				
RUC :		Teléfono(s) :		
MYPE <sup>32</sup>		Sí	No	
Correo electrónico :				

Datos del consorciado 2				
Nombre, Denominación o Razón Social :				
Domicilio Legal :				
RUC :		Teléfono(s) :		
MYPE <sup>33</sup>		Sí	No	
Correo electrónico :				

Datos del consorciado ...				
Nombre, Denominación o Razón Social :				
Domicilio Legal :				
RUC :		Teléfono(s) :		
MYPE <sup>34</sup>		Sí	No	
Correo electrónico :				

**Autorización de notificación por correo electrónico:**

Correo electrónico del consorcio:
-----------------------------------

Autorizo que se notifiquen al correo electrónico indicado las siguientes actuaciones:

<sup>32</sup> Esta información será verificada por la Entidad en la página web del Ministerio de Trabajo y Promoción del Empleo en la sección consulta de empresas acreditadas en el REMYPE en el link <http://www2.trabajo.gob.pe/servicios-en-linea-2-2/> y se tendrá en consideración, en caso el consorcio ganador de la buena pro solicite la retención del diez por ciento (10%) del monto del contrato, en calidad de garantía de fiel cumplimiento, según las condiciones previstas en el numeral 149.4 del artículo 149 y numeral 151.3 del artículo 151 del Reglamento. Asimismo, dicha información se tendrá en cuenta en caso de empate, conforme a lo previsto en el artículo 91 del Reglamento. Para dichos efectos, todos los integrantes del consorcio deben acreditar la condición de micro o pequeña empresa.

<sup>33</sup> Ibídem.

<sup>34</sup> Ibídem.



1. Solicitud de reducción de la oferta económica.
2. Solicitud de subsanación de los requisitos para perfeccionar el contrato.
3. Solicitud para presentar los documentos para perfeccionar el contrato, según orden de prelación, de conformidad con lo previsto en el artículo 141 del Reglamento.
4. Respuesta a la solicitud de acceso al expediente de contratación.

Asimismo, me comprometo a remitir la confirmación de recepción, en el plazo máximo de dos (2) días hábiles de recibida la comunicación.

[CONSIGNAR CIUDAD Y FECHA]

.....  
**Firma, Nombres y Apellidos del representante  
común del consorcio**

**Importante**

*La notificación dirigida a la dirección de correo electrónico consignada se entenderá válidamente efectuada cuando la Entidad reciba acuse de recepción.*



**ANEXO N° 2**

**DECLARACIÓN JURADA**  
**(ART. 52 DEL REGLAMENTO DE LA LEY DE CONTRATACIONES DEL ESTADO)**

Señores  
**COMITÉ DE SELECCIÓN**  
**ADJUDICACIÓN SIMPLIFICADA N° 06-2025-MPS/CS-1**  
Presente.-

Mediante el presente el suscrito, postor y/o Representante Legal de [CONSIGNAR EN CASO DE SER PERSONA JURÍDICA], declaro bajo juramento:

- i. No haber incurrido y me obligo a no incurrir en actos de corrupción, así como a respetar el principio de integridad.
- ii. No tener impedimento para postular en el procedimiento de selección ni para contratar con el Estado, conforme al artículo 11 de la Ley de Contrataciones del Estado.
- iii. Conocer las sanciones contenidas en la Ley de Contrataciones del Estado y su Reglamento, así como las disposiciones aplicables de la Ley N° 27444, Ley del Procedimiento Administrativo General.
- iv. Participar en el presente proceso de contratación en forma independiente sin mediar consulta, comunicación, acuerdo, arreglo o convenio con ningún proveedor; y, conocer las disposiciones del Decreto Legislativo N° 1034, Decreto Legislativo que aprueba la Ley de Represión de Conductas Anticompetitivas.
- v. Conocer, aceptar y someterme a las bases, condiciones y reglas del procedimiento de selección.
- vi. Ser responsable de la veracidad de los documentos e información que presento en el presente procedimiento de selección.
- vii. Comprometerme a mantener la oferta presentada durante el procedimiento de selección y a perfeccionar el contrato, en caso de resultar favorecido con la buena pro.

[CONSIGNAR CIUDAD Y FECHA]

.....  
**Firma, Nombres y Apellidos del postor o  
Representante legal, según corresponda**

**Importante**

*En el caso de consorcios, cada integrante debe presentar esta declaración jurada, salvo que sea presentada por el representante común del consorcio.*



**ANEXO N° 3**

**DECLARACIÓN JURADA DE CUMPLIMIENTO DEL EXPEDIENTE TÉCNICO**

Señores  
**COMITÉ DE SELECCIÓN**  
**ADJUDICACIÓN SIMPLIFICADA N° 06-2025-MPS/CS-1**  
Presente.-

Es grato dirigirme a usted, para hacer de su conocimiento que luego de haber examinado las bases y demás documentos del procedimiento de la referencia y, conociendo todos los alcances y las condiciones detalladas en dichos documentos, el postor que suscribe ofrece la ejecución de la obra **[CONSIGNAR EL OBJETO DE LA CONVOCATORIA]**, de conformidad con el respectivo Expediente Técnico y las demás condiciones que se indican en el numeral 3.1 del Capítulo III de la sección específica de las bases y los documentos del procedimiento.

**[CONSIGNAR CIUDAD Y FECHA]**

.....  
**Firma, Nombres y Apellidos del postor o**  
**Representante legal o común, según corresponda**



ANEXO N° 4

DECLARACIÓN JURADA DE PLAZO DE EJECUCIÓN DE LA OBRA

Señores  
**COMITÉ DE SELECCIÓN**  
**ADJUDICACIÓN SIMPLIFICADA N° 06-2025-MPS/CS-1**  
Presente.-

Mediante el presente, con pleno conocimiento de las condiciones que se exigen en las bases del procedimiento de la referencia, me comprometo a ejecutar la obra [CONSIGNAR LA DENOMINACIÓN DE LA CONVOCATORIA] en el plazo de [CONSIGNAR EL PLAZO OFERTADO, EL CUAL DEBE SER EXPRESADO EN DÍAS CALENDARIO] días calendario.

[CONSIGNAR CIUDAD Y FECHA]

.....  
**Firma, Nombres y Apellidos del postor o**  
**Representante legal o común, según corresponda**

**Importante para la Entidad**

- Cuando en el expediente de contratación establezca que la obra debe ejecutarse bajo la modalidad de ejecución llave en mano, considerar lo siguiente, según corresponda

*"Mediante el presente, con pleno conocimiento de las condiciones que se exigen en las bases del procedimiento de la referencia, me comprometo a ejecutar la obra [CONSIGNAR LA DENOMINACIÓN DE LA CONVOCATORIA], su equipamiento, mobiliario y montaje hasta la puesta en servicio, en el plazo de [CONSIGNAR EL PLAZO OFERTADO, EL CUAL DEBE ESTAR EXPRESADO EN DÍAS CALENDARIO] días calendario" <sup>35</sup>*

*"Mediante el presente, con pleno conocimiento de las condiciones que se exigen en las bases del procedimiento de la referencia, me comprometo a ejecutar la obra [CONSIGNAR LA DENOMINACIÓN DE LA CONVOCATORIA], su equipamiento, mobiliario y montaje hasta la puesta en servicio, en el plazo de [CONSIGNAR EL PLAZO OFERTADO, EL CUAL DEBE ESTAR EXPRESADO EN DÍAS CALENDARIO] días calendario, y la ejecución de la operación asistida de la obra en el plazo de [CONSIGNAR EL PLAZO OFERTADO DE LA PRESTACIÓN ASISTIDA DE LA OBRA, EL CUAL DEBE ESTAR EXPRESADO EN DÍAS CALENDARIO] días calendario." <sup>36</sup>*

*Incluir las disposiciones, según corresponda. Una vez culminada la elaboración de las bases, las notas que no se incorporen deben ser eliminadas.*

<sup>35</sup> Este párrafo debe ser incluido en el caso de obras que se ejecuten bajo la modalidad de ejecución llave en mano que no incluya operación asistida.

<sup>36</sup> Este párrafo debe ser incluido en el caso de obras que se ejecuten bajo la modalidad de ejecución llave en mano que incluya operación asistida.



ANEXO N° 5

PROMESA DE CONSORCIO

(Sólo para el caso en que un consorcio se presente como postor)

Señores

COMITÉ DE SELECCIÓN

ADJUDICACIÓN SIMPLIFICADA N° 06-2025-MPS/CS-1

Presente.-

Los suscritos declaramos expresamente que hemos convenido en forma irrevocable, durante el lapso que dure el procedimiento de selección, para presentar una oferta conjunta a la **ADJUDICACIÓN SIMPLIFICADA N° [CONSIGNAR NOMENCLATURA DEL PROCEDIMIENTO]**.

Asimismo, en caso de obtener la buena pro, nos comprometemos a formalizar el contrato de consorcio, de conformidad con lo establecido por el artículo 140 del Reglamento de la Ley de Contrataciones del Estado, bajo las siguientes condiciones:

a) Integrantes del consorcio

1. [NOMBRE, DENOMINACIÓN O RAZÓN SOCIAL DEL CONSORCIADO 1].
2. [NOMBRE, DENOMINACIÓN O RAZÓN SOCIAL DEL CONSORCIADO 2].

b) Designamos a [CONSIGNAR NOMBRES Y APELLIDOS DEL REPRESENTANTE COMÚN], identificado con [CONSIGNAR TIPO DE DOCUMENTO DE IDENTIDAD] N° [CONSIGNAR NÚMERO DE DOCUMENTO DE IDENTIDAD], como representante común del consorcio para efectos de participar en todos los actos referidos al procedimiento de selección, suscripción y ejecución del contrato correspondiente con [CONSIGNAR NOMBRE DE LA ENTIDAD].

Asimismo, declaramos que el representante común del consorcio no se encuentra impedido, inhabilitado ni suspendido para contratar con el Estado.

c) Fijamos nuestro domicilio legal común en [.....].

d) Las obligaciones que corresponden a cada uno de los integrantes del consorcio son las siguientes:

1. OBLIGACIONES DE [NOMBRE, DENOMINACIÓN O RAZÓN SOCIAL DEL CONSORCIADO 1] [ % ]<sup>37</sup>

[DESCRIBIR LAS OBLIGACIONES DEL CONSORCIADO 1]

2. OBLIGACIONES DE [NOMBRE, DENOMINACIÓN O RAZÓN SOCIAL DEL CONSORCIADO 2] [ % ]<sup>38</sup>

[DESCRIBIR LAS OBLIGACIONES DEL CONSORCIADO 2]

TOTAL OBLIGACIONES

100%<sup>39</sup>

[CONSIGNAR CIUDAD Y FECHA]

<sup>37</sup> Consignar únicamente el porcentaje total de las obligaciones, el cual debe ser expresado en número entero, sin decimales.

<sup>38</sup> Consignar únicamente el porcentaje total de las obligaciones, el cual debe ser expresado en número entero, sin decimales.

<sup>39</sup> Este porcentaje corresponde a la sumatoria de los porcentajes de las obligaciones de cada uno de los integrantes del consorcio.

.....  
**Consortiado 1**  
Nombres, apellidos y firma del Consortiado 1  
o de su Representante Legal  
Tipo y N° de Documento de Identidad

.....  
**Consortiado 2**  
Nombres, apellidos y firma del Consortiado 2  
o de su Representante Legal  
Tipo y N° de Documento de Identidad

**Importante**

*De conformidad con el artículo 52 del Reglamento, las firmas de los integrantes del consorcio deben ser legalizadas.*





ANEXO N° 6

PRECIO DE LA OFERTA

ÍTEM N° [INDICAR NÚMERO]

Señores

**COMITÉ DE SELECCIÓN**

**ADJUDICACIÓN SIMPLIFICADA N° 06-2025-MPS/CS-1**

Presente.-

Es grato dirigirme a usted, para hacer de su conocimiento que, de acuerdo con las bases, mi oferta es la siguiente:

CONCEPTO	PRECIO TOTAL
<b>TOTAL</b>	

El precio de la oferta **[CONSIGNAR LA MONEDA DE LA CONVOCATORIA]** incluye todos los tributos, seguros, transporte, inspecciones, pruebas y, de ser el caso, los costos laborales conforme a la legislación vigente, así como cualquier otro concepto que pueda tener incidencia sobre el costo de la obra a ejecutar; excepto la de aquellos postores que gocen de alguna exoneración legal, no incluirán en el precio de su oferta los tributos respectivos.

[CONSIGNAR CIUDAD Y FECHA]

.....  
**Firma, Nombres y Apellidos del postor o**  
**Representante legal o común, según corresponda**

**Importante**

- *El postor debe adjuntar el desagregado de partidas que sustenta su oferta, tal como se muestra de manera referencial en el siguiente ejemplo:*

N° ITEM	PARTIDA	UNIDAD	METRADO	PU	SUB TOTAL
1	Total costo directo (A)				
2	Gastos generales				
2.1	Gastos fijos				
2.2	Gastos variables				
	Total gastos generales (B)				
3	Utilidad (C)				
	SUBTOTAL (A+B+C)				
4	IGV <sup>40</sup>				

<sup>40</sup> Para el cálculo del IGV, aplica el redondeo previsto en la Resolución de Superintendencia SUNAT N° 025-2000/SUNAT o norma que la reemplace. En ese sentido, el porcentaje se calcula considerando dos (2) decimales. Para efectos del redondeo

5	Monto total de la oferta	
---	--------------------------	--

- En caso que el postor reduzca su oferta, según lo previsto en el artículo 68 del Reglamento, debe presentar nuevamente este Anexo.
- El postor que goce de alguna exoneración legal, debe indicar que su oferta no incluye el tributo materia de la exoneración, debiendo incluir el siguiente texto:  
"Mi oferta no incluye [CONSIGNAR EL TRIBUTO MATERIA DE LA EXONERACIÓN]".
- De ser el caso, el análisis de precios unitarios y el detalle de los gastos generales fijos y variables no se presentan en la oferta, sino para el perfeccionamiento del contrato.

### Importante para la Entidad

- A fin de facilitar la labor del órgano encargado de las contrataciones o comité de selección, según corresponda, se recomienda publicar conjuntamente con las bases un archivo en Excel del presupuesto de la obra conforme el expediente técnico a fin de que los postores puedan utilizarlo al momento de elaborar su oferta. En tal caso, consignar lo siguiente:

"Adicionalmente al documento escaneado del presente anexo, el postor puede adjuntar el archivo en Excel del presupuesto de la obra (que fue publicado conjuntamente con las bases), completando la información que sustenta el precio de su oferta. En caso de divergencia prevalece el documento escaneado del precio de la oferta".

- En caso de procedimientos según relación de ítems, consignar lo siguiente:

"El postor debe presentar el precio de su oferta en forma independiente, en los ítems que se presente".

- En caso de contratación de obras por paquete, consignar lo siguiente:

"El postor debe presentar el precio de su oferta con el detalle de cada obra incluida en el paquete".

- En caso de contrataciones que conllevan la ejecución de prestaciones accesorias, consignar lo siguiente:

"El postor debe detallar en el precio de su oferta, el monto correspondiente a la prestación principal y las prestaciones accesorias".

- Si durante la fase de actos preparatorios, las Entidades advierten que es posible la participación de proveedores que gozan del beneficio de la exoneración del IGV prevista en la Ley N° 27037, Ley de Promoción de la Inversión en la Amazonía, consignar lo siguiente:

"La oferta de los postores que presenten la Declaración Jurada de cumplimiento de condiciones para la aplicación de la exoneración del IGV (**Anexo N° 7**), debe encontrarse dentro de los límites del valor referencial sin IGV".

i) Si el primer decimal siguiente es inferior a cinco (5), el valor permanecerá igual, suprimiéndose los decimales posteriores  
y ii) Si el primer decimal siguiente es igual o superior a cinco (5), el valor será incrementado en un centésimo.



ANEXO N° 9

DECLARACIÓN JURADA  
(NUMERAL 49.4 DEL ARTÍCULO 49 DEL REGLAMENTO)

Señores  
**COMITÉ DE SELECCIÓN**  
**ADJUDICACIÓN SIMPLIFICADA N° 06-2025-MPS/CS-1**  
Presente.-

Mediante el presente el suscrito, postor y/o Representante Legal de [CONSIGNAR EN CASO DE SER PERSONA JURÍDICA], declaro que la experiencia que acredito de la empresa [CONSIGNAR LA DENOMINACIÓN DE LA PERSONA JURÍDICA] como consecuencia de una reorganización societaria, no se encuentra en el supuesto establecido en el numeral 49.4 del artículo 49 del Reglamento.

[CONSIGNAR CIUDAD Y FECHA]

.....  
**Firma, Nombres y Apellidos del postor o  
Representante legal, según corresponda**

**Importante**

*A efectos de cautelar la veracidad de esta declaración, el postor puede verificar la información de la Relación de Proveedores Sancionados por el Tribunal de Contrataciones del Estado con Sanción Vigente en <http://portal.osce.gob.pe/rnp/content/relación-de-proveedores-sancionados>.*

*También le asiste dicha facultad al órgano encargado de las contrataciones o al órgano de la Entidad al que se le haya asignado la función de verificación de la oferta presentada por el postor ganador de la buena pro.*

ANEXO N° 10

EXPERIENCIA DEL POSTOR EN LA ESPECIALIDAD

Señores  
**COMITÉ DE SELECCIÓN**  
**ADJUDICACIÓN SIMPLIFICADA N° 06-2025-MPS/CS-1**  
Presente.-

Mediante el presente, el suscrito detalla lo siguiente como EXPERIENCIA EN OBRAS SIMILARES:

N°	CLIENTE	OBJETO DEL CONTRATO	N° CONTRATO	FECHA DEL CONTRATO <sup>41</sup>	FECHA DE RECEPCIÓN DE LA OBRA	EXPERIENCIA PROVENIENTE <sup>42</sup> DE:	MONEDA	IMPORTE <sup>43</sup>	TIPO DE CAMBIO VENTA <sup>44</sup>	MONTO FACTURADO ACUMULADO <sup>45</sup>
1										
2										
3										
4										
5										

<sup>41</sup> Se refiere a la fecha de suscripción del contrato.

<sup>42</sup> Si el titular de la experiencia no es el postor, consignar si dicha experiencia corresponde a la matriz en caso que el postor sea sucursal, o fue transmitida por reorganización societaria, debiendo acompañar la documentación sustentatoria correspondiente. Al respecto, según la Opinión N° 216-2017/DTN "Considerando que la sociedad matriz y la sucursal constituyen la misma persona jurídica, la sucursal puede acreditar como suya la experiencia de su matriz". Del mismo modo, según lo previsto en la Opinión N° 010-2013/DTN, "... en una operación de reorganización societaria que comprende tanto una fusión como una escisión, la sociedad resultante podrá acreditar como suya la experiencia de la sociedad incorporada o absorbida, que se extingue producto de la fusión; asimismo, si en virtud de la escisión se transfiere un bloque patrimonial consistente en una línea de negocio completa, la sociedad resultante podrá acreditar como suya la experiencia de la sociedad escindida, correspondiente a la línea de negocio transmitida. De esta manera, la sociedad resultante podrá emplear la experiencia transmitida, como consecuencia de la reorganización societaria antes descrita, en los futuros procesos de selección en los que participe".

<sup>43</sup> Se refiere al monto del contrato ejecutado incluido adicionales y reducciones, de ser el caso.

<sup>44</sup> El tipo de cambio venta debe corresponder al publicado por la SBS correspondiente a la fecha de suscripción del contrato.

<sup>45</sup> Consignar en la moneda establecida para el valor referencial.

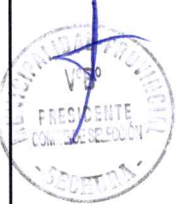



MUNICIPALIDAD PROVINCIAL DE SECHURA - BASES INTEGRADAS  
ADJUDICACIÓN SIMPLIFICADA N° 06-2025-MPS/CS-1

N°	CLIENTE	OBJETO DEL CONTRATO	N° CONTRATO	FECHA DEL CONTRATO <sup>41</sup>	FECHA DE RECEPCIÓN DE LA OBRA	EXPERIENCIA PROVENIENTE <sup>42</sup> DE:	MONEDA	IMPORTE <sup>43</sup>	TIPO DE CAMBIO VENTA <sup>44</sup>	MONTO FACTURADO ACUMULADO <sup>45</sup>
6										
7										
8										
9										
10										
TOTAL										

[CONSIGNAR CIUDAD Y FECHA]

.....  
Firma, Nombres y Apellidos del postor o  
Representante legal o común, según corresponda



ANEXO N° 11

SOLICITUD DE BONIFICACIÓN DEL CINCO POR CIENTO (5%) POR TENER LA CONDICIÓN DE  
MICRO Y PEQUEÑA EMPRESA

Señores  
**COMITÉ DE SELECCIÓN**  
**ADJUDICACIÓN SIMPLIFICADA N° 06-2025-MPS/CS-1**  
Presente.-

Mediante el presente el suscrito, postor y/o Representante legal de [CONSIGNAR EN CASO DE SER PERSONA JURÍDICA], solicito la asignación de la bonificación del cinco por ciento (5%) sobre el puntaje total obtenido, debido a que mi representada cuenta con la condición de micro y pequeña empresa.

[CONSIGNAR CIUDAD Y FECHA]

.....  
**Firma, Nombres y Apellidos del postor o**  
**Representante legal o común, según corresponda**

**Importante**

- Para asignar la bonificación, el órgano encargado de las contrataciones o comité de selección, según corresponda, verifica la página web del Ministerio de Trabajo y Promoción del Empleo en la sección consulta de empresas acreditadas en el REMYPE en el link <http://www2.trabajo.gob.pe/servicios-en-linea-2-2/>.
- Para que un consorcio pueda acceder a la bonificación, cada uno de sus integrantes debe cumplir con la condición de micro y pequeña empresa.





ANEXO N° 12

**AUTORIZACIÓN DE NOTIFICACIÓN DE LA DECISIÓN DE LA ENTIDAD SOBRE LA  
SOLICITUD DE AMPLIACIÓN DE PLAZO MEDIANTE MEDIOS ELECTRÓNICOS DE  
COMUNICACIÓN**

**(DOCUMENTO A PRESENTAR EN EL PERFECCIONAMIENTO DEL CONTRATO)**

Señores

**COMITÉ DE SELECCIÓN**

**ADJUDICACIÓN SIMPLIFICADA N° 06-2025-MPS/CS-1**

Presente.-

El que se suscribe, [...], postor adjudicado y/o Representante Legal de [CONSIGNAR EN CASO DE SER PERSONA JURÍDICA], identificado con [CONSIGNAR TIPO DE DOCUMENTO DE IDENTIDAD] N° [CONSIGNAR NÚMERO DE DOCUMENTO DE IDENTIDAD], autorizo que durante la ejecución del contrato se me notifique al correo electrónico [INDICAR EL CORREO ELECTRÓNICO] lo siguiente:

- ✓ Notificación de la decisión de la Entidad respecto a la solicitud de ampliación de plazo.

[CONSIGNAR CIUDAD Y FECHA]

.....  
**Firma, Nombres y Apellidos del postor o  
Representante legal o común, según  
corresponda**

**Importante**

*La notificación de la decisión de la Entidad respecto a la solicitud de ampliación de plazo se efectúa por medios electrónicos de comunicación, siempre que se cuente con la autorización correspondiente y sea posible obtener un acuse de recibo a través del mecanismo utilizado.*



97



97