

BASES ESTÁNDAR DE ADJUDICACIÓN SIMPLIFICADA PARA LA CONTRATACIÓN DE LA EJECUCIÓN DE OBRAS

Aprobado mediante Directiva N°001-2019-OSCE/CD



SUB DIRECCIÓN DE NORMATIVIDAD – DIRECCIÓN TÉCNICO NORMATIVA
ORGANISMO SUPERVISOR DE LAS CONTRATACIONES DEL ESTADO - OSCE

SIMBOLOGÍA UTILIZADA:

Nº	Símbolo	Descripción
1	[ABC] / [.....]	La información solicitada dentro de los corchetes sombreados debe ser completada por la Entidad durante la elaboración de las bases.
2	[ABC] / [.....]	Es una indicación, o información que deberá ser completada por la Entidad con posterioridad al otorgamiento de la buena pro para el caso específico de la elaboración de la PROFORMA DEL CONTRATO; o por los proveedores, en el caso de los ANEXOS de la oferta.
3	Importante • Abc	Se refiere a consideraciones importantes a tener en cuenta por el órgano encargado de las contrataciones o comité de selección, según corresponda, y por los proveedores.
4	Advertencia • Abc	Se refiere a advertencias a tener en cuenta por el órgano encargado de las contrataciones o comité de selección, según corresponda, y por los proveedores.
5	Importante para la Entidad • Xyz	Se refiere a consideraciones importantes a tener en cuenta por el órgano encargado de las contrataciones o comité de selección, según corresponda, y deben ser eliminadas una vez culminada la elaboración de las bases.

CARACTERÍSTICAS DEL DOCUMENTO:

Las bases estándar deben ser elaboradas en formato WORD, y deben tener las siguientes características:

Nº	Características	Parámetros
1	Márgenes	Superior : 2.5 cm Inferior: 2.5 cm Izquierda: 2.5 cm Derecha: 2.5 cm
2	Fuente	Arial
3	Estilo de Fuente	Normal: Para el contenido en general Cursiva: Para el encabezado y pie de página Para las Consideraciones importantes (Ítem 3 del cuadro anterior)
4	Color de Fuente	Automático: Para el contenido en general Azul : Para las Consideraciones importantes (Ítem 3 del cuadro anterior)
5	Tamaño de Letra	16 : Para las dos primeras hojas de las Secciones General y Específica 11 : Para el nombre de los Capítulos. 10 : Para el cuerpo del documento en general 9 : Para el encabezado y pie de página Para el contenido de los cuadros, pudiendo variar, según la necesidad 8 : Para las Notas al pie
6	Alineación	Justificada: Para el contenido en general y notas al pie. Centrada : Para la primera página, los títulos de las Secciones y nombres de los Capítulos)
7	Interlineado	Sencillo
8	Espaciado	Anterior : 0 Posterior : 0
9	Subrayado	Para los nombres de las Secciones y para resaltar o hacer hincapié en algún concepto

INSTRUCCIONES DE USO:

1. Una vez registrada la información solicitada dentro de los corchetes sombreados en gris, el texto deberá quedar en letra tamaño 10, con estilo normal, sin formato de negrita y sin sombreadar.
2. La nota **IMPORTANTE** no puede ser modificada ni eliminada en la Sección General. En el caso de la Sección Específica debe seguirse la instrucción que se indica en dicha nota.

Elaboradas en enero de 2019
Modificadas en marzo 2019, junio 2019, diciembre 2019, julio 2020, julio y diciembre de 2021, setiembre y octubre 2022



BASES ESTÁNDAR DE ADJUDICACIÓN SIMPLIFICADA PARA LA CONTRATACIÓN DE LA EJECUCIÓN DE OBRAS¹

ADJUDICACIÓN SIMPLIFICADA N° 02-2024-CS/EPS TACNA S.A.
PRIMERA CONVOCATORIA
Derivado de LICITACIÓN PÚBLICA N° 05-2023-CS/EPS TACNA S.A.

**CONTRATACIÓN DE LA EJECUCIÓN DE LA OBRA:
CONTRATACION PARA LA EJECUCION DE OBRA DEL SALDO
DE OBRA: "MEJORAMIENTO DEL SERVICIO DE AGUA
POTABLE EN EL SUBSECTOR 23 Y 26 DEL SECTOR VII CON EL
CAUDAL EXCEDENTE DE LA ESTACION DE BOMBEO EB-03
MEDIANTE LA IMPULSION DE ESTE CAUDAL POR LA
ESTACION DE BOMBEO EB-02 AL RESERVORIO R-9 EN EL
DISTRITO DE CORONEL GREGORIO ALBARRACIN LANCHIPA,
TACNA - TACNA**

Tacna - 2024

¹ Estas bases se utilizarán para la contratación de la ejecución de obras. Para tal efecto, se deberá tener en cuenta la siguiente definición:

Obra: Construcción, reconstrucción, rehabilitación, remodelación, mejoramiento, demolición, renovación, ampliación y habilitación de bienes inmuebles, tales como edificaciones, estructuras, excavaciones, perforaciones, carreteras, puentes, entre otros, que requieren dirección técnica, expediente técnico, mano de obra, materiales y/o equipos.

DEBER DE COLABORACIÓN

La Entidad y todo proveedor que se someta a las presentes Bases, sea como participante, postor y/o contratista, deben conducir su actuación conforme a los principios previstos en la Ley de Contrataciones del Estado.

En este contexto, se encuentran obligados a prestar su colaboración al OSCE y a la Secretaría Técnica de la Comisión de Defensa de la Libre Competencia del INDECOPI, en todo momento según corresponda a sus competencias, a fin de comunicar presuntos casos de fraude, colusión y corrupción por parte de los funcionarios y servidores de la Entidad, así como los proveedores y demás actores que participan en el proceso de contratación.

De igual forma, deben poner en conocimiento del OSCE y a la Secretaría Técnica de la Comisión de Defensa de la Libre Competencia del INDECOPI los indicios de conductas anticompetitivas que se presenten durante el proceso de contratación, en los términos del Decreto Legislativo N° 1034, "Ley de Represión de Conductas Anticompetitivas", o norma que la sustituya, así como las demás normas de la materia.

La Entidad y todo proveedor que se someta a las presentes Bases, sea como participante, postor y/o contratista del proceso de contratación deben permitir al OSCE o a la Secretaría Técnica de la Comisión de Defensa de la Libre Competencia del INDECOPI el acceso a la información referida a las contrataciones del Estado que sea requerida, prestar testimonio o absolución de posiciones que se requieran, entre otras formas de colaboración.

SECCIÓN GENERAL

DISPOSICIONES COMUNES DEL PROCEDIMIENTO DE SELECCIÓN

(ESTA SECCIÓN NO DEBE SER MODIFICADA EN NINGÚN EXTREMO, BAJO SANCIÓN DE NULIDAD)

CAPÍTULO I ETAPAS DEL PROCEDIMIENTO DE SELECCIÓN

1.1. REFERENCIAS

Cuando en el presente documento se mencione la palabra Ley, se entiende que se está haciendo referencia a la Ley N° 30225, Ley de Contrataciones del Estado, y cuando se mencione la palabra Reglamento, se entiende que se está haciendo referencia al Reglamento de la Ley de Contrataciones del Estado aprobado por Decreto Supremo N° 344-2018-EF.

Las referidas normas incluyen sus respectivas modificaciones, de ser el caso.

1.2. CONVOCATORIA

Se realiza a través de su publicación en el SEACE de conformidad con lo señalado en el artículo 54 del Reglamento, en la fecha señalada en el calendario del procedimiento de selección, debiendo adjuntar las bases.

1.3. REGISTRO DE PARTICIPANTES

El registro de participantes se realiza conforme al artículo 55 del Reglamento. En el caso de un consorcio, basta que se registre uno (1) de sus integrantes.

Importante

- *Para registrarse como participante en un procedimiento de selección convocado por las Entidades del Estado Peruano, es necesario que los proveedores cuenten con inscripción vigente y estar habilitados ante el Registro Nacional de Proveedores (RNP) que administra el Organismo Supervisor de las Contrataciones del Estado (OSCE). Para obtener mayor información, se puede ingresar a la siguiente dirección electrónica: www.rnp.gob.pe.*
- *Los proveedores que deseen registrar su participación deben ingresar al SEACE utilizando su Certificado SEACE (usuario y contraseña). Asimismo, deben observar las instrucciones señaladas en el documento de orientación "Guía para el registro de participantes electrónico" publicado en <https://www2.seace.gob.pe/>.*
- *En caso los proveedores no cuenten con inscripción vigente en el RNP y/o se encuentren inhabilitados o suspendidos para ser participantes, postores y/o contratistas, el SEACE restringirá su registro, quedando a potestad de estos intentar nuevamente registrar su participación en el procedimiento de selección en cualquier otro momento, dentro del plazo establecido para dicha etapa, siempre que haya obtenido la vigencia de su inscripción o quedado sin efecto la sanción que le impuso el Tribunal de Contrataciones del Estado.*

1.4. FORMULACIÓN DE CONSULTAS Y OBSERVACIONES A LAS BASES

La formulación de consultas y observaciones a las bases se efectúa de conformidad con lo establecido en los numerales 72.1 y 72.2 del artículo 72 del Reglamento, así como el literal a) del artículo 89 del Reglamento.

Importante

No pueden formularse consultas ni observaciones respecto del contenido de una ficha de homologación aprobada. Las consultas y observaciones que se formulen sobre el particular, se tienen como no presentadas.

1.5. ABSOLUCIÓN DE CONSULTAS, OBSERVACIONES E INTEGRACIÓN DE BASES

La absolución de consultas, observaciones e integración de las bases se realizan conforme a las disposiciones

previstas en el numeral 72.4 y el literal a) del artículo 89 del Reglamento.

Importante

- *No se absolverán consultas y observaciones a las bases que se presenten en forma física.*
- *Cuando exista divergencia entre lo indicado en el pliego de absolución de consultas y observaciones y la integración de bases, prevalece lo absuelto en el referido pliego; sin perjuicio, del deslinde de responsabilidades correspondiente.*

1.6. FORMA DE PRESENTACIÓN DE OFERTAS

Las ofertas se presentan conforme lo establecido en el artículo 59 y en el artículo 90 del Reglamento.

Las declaraciones juradas, formatos o formularios previstos en las bases que conforman la oferta deben estar debidamente firmados por el postor (firma manuscrita o digital, según la Ley N° 27269, Ley de Firmas y Certificados Digitales²). Los demás documentos deben ser visados por el postor. En el caso de persona jurídica, por su representante legal, apoderado o mandatario designado para dicho fin y, en el caso de persona natural, por este o su apoderado. No se acepta el pegado de la imagen de una firma o visto. Las ofertas se presentan foliadas.

Importante

- *Los formularios electrónicos que se encuentran en el SEACE y que los proveedores deben llenar para presentar sus ofertas, tienen carácter de declaración jurada.*
- *En caso la información contenida en los documentos escaneados que conforman la oferta no coincida con lo declarado a través del SEACE, prevalece la información declarada en los documentos escaneados.*
- *No se tomarán en cuenta las ofertas que se presenten en físico a la Entidad.*

1.7. PRESENTACIÓN Y APERTURA DE OFERTAS

El participante presentará su oferta de manera electrónica a través del SEACE, desde las 00:01 horas hasta las 23:59 horas del día establecido para el efecto en el cronograma del procedimiento; adjuntando el archivo digitalizado que contenga los documentos que conforman la oferta de acuerdo a lo requerido en las bases.

El participante debe verificar antes de su envío, bajo su responsabilidad, que el archivo pueda ser descargado y su contenido sea legible.

Importante

Los integrantes de un consorcio no pueden presentar ofertas individuales ni conformar más de un consorcio en un procedimiento de selección, o en un determinado ítem cuando se trate de procedimientos de selección según relación de ítems.

En la apertura electrónica de la oferta, el órgano encargado de las contrataciones o comité de selección, según corresponda, verifica la presentación de lo exigido en la sección específica de las bases de conformidad con el numeral 73.2 del artículo 73 del Reglamento. De no cumplir con lo requerido, la oferta se considera no admitida.

Asimismo, el órgano encargado de las contrataciones o comité de selección, según corresponda, declara no admitidas las ofertas que se encuentran por debajo del noventa por ciento (90%) del valor referencial o que excedan en más del diez por ciento (10%) del valor referencial.

² Para mayor información sobre la normativa de firmas y certificados digitales ingresar a: <https://www.indecopi.gob.pe/web/firmas-digitales/firmar-y-certificados-digitales>

1.8. EVALUACIÓN DE LAS OFERTAS

La evaluación consiste en la aplicación de los factores de evaluación previstos en el Capítulo IV de la sección específica de las bases a las ofertas admitidas, con el objeto de determinar la oferta con el mejor puntaje y el orden de prelación de las ofertas.

Para determinar la oferta con el mejor puntaje, se toma en cuenta lo indicado en el numeral 74.2 del artículo 74 del Reglamento.

En el supuesto de que dos (2) o más ofertas empaten, la determinación del orden de prelación de las ofertas empatadas se efectúa siguiendo estrictamente el orden establecido en el numeral 91.1 del artículo 91 del Reglamento.

El desempate mediante sorteo se realiza de manera electrónica a través del SEACE.

Importante

En el caso de contratación de obras que se ejecuten fuera de la provincia de Lima y Callao, cuyo valor referencial no supere los novecientos mil Soles (S/ 900,000.00), a solicitud del postor se asigna una bonificación equivalente al diez por ciento (10%) sobre el puntaje total obtenido por los postores con domicilio en la provincia donde se ejecuta la obra, o en las provincias colindantes, sean o no pertenecientes al mismo departamento o región. El domicilio es el consignado en la constancia de inscripción ante el RNP³. Lo mismo aplica en el caso de procedimientos de selección por relación de ítems, cuando algún ítem no supera el monto señalado anteriormente.

1.9. CALIFICACIÓN DE OFERTAS

Luego de culminada la evaluación, el órgano encargado de las contrataciones o comité de selección, según corresponda califica a los postores que obtuvieron el primer, segundo, tercer y cuarto lugar, según el orden de prelación, verificando que cumplan con los requisitos de calificación detallados en el numeral 3.2 del Capítulo III de la sección específica de las bases. La oferta del postor que no cumpla con los requisitos de calificación es descalificada.

Si alguno de los cuatro (4) postores no cumple con los requisitos de calificación, se aplica lo establecido en los numerales 75.2 y 75.3 del artículo 75 del Reglamento.

1.10. SUBSANACIÓN DE LAS OFERTAS

La subsanación de las ofertas se sujeta a lo establecido en el artículo 60 del Reglamento. La corrección aritmética a la que hace referencia el numeral 60.4 de dicho artículo procede para la ejecución de obras a suma alzada.

El plazo que se otorgue para la subsanación no puede ser inferior a un (1) día hábil.

La solicitud de subsanación se realiza de manera electrónica a través del SEACE y será remitida al correo electrónico consignado por el postor al momento de realizar su inscripción en el RNP, siendo su responsabilidad el permanente seguimiento de las notificaciones a dicho correo. La notificación de la solicitud se entiende efectuada el día de su envío al correo electrónico.

La presentación de las subsanaciones se realiza a través del SEACE. No se tomará en cuenta la subsanación que se presente en físico a la Entidad.

1.11. RECHAZO DE LAS OFERTAS

Previo al otorgamiento de la buena pro, el comité de selección revisa las ofertas económicas que cumplen los requisitos de calificación, de conformidad con lo establecido para el rechazo de ofertas, previsto en el artículo 68 del Reglamento, de ser el caso.

³ La constancia de inscripción electrónica se visualizará en el portal web del Registro Nacional de Proveedores: www.rnp.gob.pe

De rechazarse alguna de las ofertas calificadas, el órgano encargado de las contrataciones o comité de selección, según corresponda, revisa el cumplimiento de los requisitos de calificación de los postores que siguen en el orden de prelación, en caso las hubiere.

1.12. OTORGAMIENTO DE LA BUENA PRO

Definida la oferta ganadora, el órgano encargado de las contrataciones o comité de selección, según corresponda, otorga la buena pro, mediante su publicación en el SEACE, incluyendo el cuadro comparativo y las actas debidamente motivadas de los resultados de la admisión, no admisión, evaluación, calificación, descalificación, rechazo y el otorgamiento de la buena pro.

1.13. CONSENTIMIENTO DE LA BUENA PRO

Cuando se hayan presentado dos (2) o más ofertas, el consentimiento de la buena pro se produce a los cinco (5) días hábiles siguientes de la notificación de su otorgamiento, sin que los postores hayan ejercido el derecho de interponer el recurso de apelación.

En caso que se haya presentado una sola oferta, el consentimiento de la buena pro se produce el mismo día de la notificación de su otorgamiento.

El consentimiento del otorgamiento de la buena pro se publica en el SEACE al día hábil siguiente de producido.

Importante

Una vez consentido el otorgamiento de la buena pro, el órgano encargado de las contrataciones o el órgano de la Entidad al que se haya asignado tal función realiza la verificación de la oferta presentada por el postor ganador de la buena pro conforme lo establecido en el numeral 64.6 del artículo 64 del Reglamento.

CAPÍTULO II

SOLUCIÓN DE CONTROVERSIAS DURANTE EL PROCEDIMIENTO DE SELECCIÓN

2.1. RECURSO DE APELACIÓN

A través del recurso de apelación se pueden impugnar los actos dictados durante el desarrollo del procedimiento de selección hasta antes del perfeccionamiento del contrato.

El recurso de apelación se presenta ante la Entidad convocante, y es conocido y resuelto por su Titular, cuando el valor referencial sea igual o menor a cincuenta (50) UIT. Cuando el valor referencial sea mayor a dicho monto, el recurso de apelación se presenta ante y es resuelto por el Tribunal de Contrataciones del Estado.

En los procedimientos de selección según relación de ítems, el valor referencial total del procedimiento determina ante quién se presenta el recurso de apelación.

Los actos que declaren la nulidad de oficio, la cancelación del procedimiento de selección y otros actos emitidos por el Titular de la Entidad que afecten la continuidad de este, se impugnan ante el Tribunal de Contrataciones del Estado.

Importante

- *Una vez otorgada la buena pro, el órgano encargado de las contrataciones o comité de selección, según corresponda, está en la obligación de permitir el acceso de los participantes y postores al expediente de contratación, salvo la información calificada como secreta, confidencial o reservada por la normativa de la materia, a más tardar dentro del día siguiente de haberse solicitado por escrito.*

Luego de otorgada la buena pro no se da a conocer las ofertas cuyos requisitos de calificación no fueron analizados y revisados por el órgano encargado de las contrataciones o comité de selección, según corresponda.

- *A efectos de recoger la información de su interés, los postores pueden valerse de distintos medios, tales como: (i) la lectura y/o toma de apuntes, (ii) la captura y almacenamiento de imágenes, e incluso (iii) pueden solicitar copia de la documentación obrante en el expediente, siendo que, en este último caso, la Entidad deberá entregar dicha documentación en el menor tiempo posible, previo pago por tal concepto.*
- *El recurso de apelación se presenta ante la Mesa de Partes del Tribunal o ante las oficinas desconcentradas del OSCE o en la Unidad de Trámite Documentario de la Entidad, según corresponda.*

2.2. PLAZOS DE INTERPOSICIÓN DEL RECURSO DE APELACIÓN

La apelación contra el otorgamiento de la buena pro o contra los actos dictados con anterioridad a ella se interpone dentro de los cinco (5) días hábiles siguientes de haberse notificado el otorgamiento de la buena pro.

La apelación contra los actos dictados con posterioridad al otorgamiento de la buena pro, contra la declaración de nulidad, cancelación y declaratoria de desierto del procedimiento, se interpone dentro de los cinco (5) días hábiles siguientes de haberse tomado conocimiento del acto que se desea impugnar.

CAPÍTULO III DEL CONTRATO

3.1. PERFECCIONAMIENTO DEL CONTRATO

Los plazos y el procedimiento para perfeccionar el contrato se realiza conforme a lo indicado en el artículo 141 del Reglamento.

Para perfeccionar el contrato, el postor ganador de la buena pro debe presentar los documentos señalados en los artículos 139 y 175 del Reglamento, así como los previstos en la sección específica de las bases.

3.2. GARANTÍAS

Las garantías que deben otorgar los postores y/o contratistas, según corresponda, son las de fiel cumplimiento del contrato y por los adelantos.

3.2.1. GARANTÍA DE FIEL CUMPLIMIENTO

Como requisito indispensable para perfeccionar el contrato, el postor ganador debe entregar a la Entidad la garantía de fiel cumplimiento del mismo por una suma equivalente al diez por ciento (10%) del monto del contrato original. Esta se mantiene vigente hasta el consentimiento de la liquidación final.

Importante

En los contratos de ejecución de obras que celebren las Entidades con las micro y pequeñas empresas, estas últimas pueden otorgar como garantía de fiel cumplimiento el diez por ciento (10%) del monto del contrato original, porcentaje que es retenido por la Entidad durante la primera mitad del número total de pagos a realizarse, de forma prorrateada en cada pago, con cargo a ser devuelto a la finalización del mismo, conforme lo establece el artículo 149 del Reglamento, siempre que:

- a) El procedimiento de selección original del cual derive el contrato a suscribirse sea una Adjudicación Simplificada.*
- b) El plazo de ejecución de la obra sea igual o mayor a sesenta (60) días calendario; y,*
- c) El pago a favor del contratista considere, al menos, dos (2) valorizaciones periódicas, en función del avance de obra.*

3.2.2. GARANTÍA DE FIEL CUMPLIMIENTO POR PRESTACIONES ACCESORIAS

En las contrataciones que conllevan la ejecución de prestaciones accesorias, tales como mantenimiento, reparación o actividades afines, se otorga una garantía adicional por una suma equivalente al diez por ciento (10%) del monto del contrato de la prestación accesorio, la misma que debe ser renovada periódicamente hasta el cumplimiento total de las obligaciones garantizadas.

3.2.3. GARANTÍA POR ADELANTO

En caso se haya previsto en la sección específica de las bases la entrega de adelantos, el contratista debe presentar una garantía emitida por idéntico monto conforme a lo estipulado en el artículo 153 del Reglamento.

3.3. REQUISITOS DE LAS GARANTÍAS

Las garantías que se presenten deben ser incondicionales, solidarias, irrevocables y de realización automática en el país, al solo requerimiento de la Entidad. Asimismo, deben ser emitidas por empresas que se encuentren bajo la

supervisión directa de la Superintendencia de Banca, Seguros y Administradoras Privadas de Fondos de Pensiones, y que cuenten con clasificación de riesgo B o superior. Asimismo, deben estar autorizadas para emitir garantías; o estar consideradas en la última lista de bancos extranjeros de primera categoría que periódicamente publica el Banco Central de Reserva del Perú.

Importante

Corresponde a la Entidad verificar que las garantías presentadas por el postor ganador de la buena pro y/o contratista cumplan con los requisitos y condiciones necesarios para su aceptación y eventual ejecución; sin perjuicio de la determinación de las responsabilidades funcionales que correspondan.

Advertencia

Los funcionarios de las Entidades no deben aceptar garantías emitidas bajo condiciones distintas a las establecidas en el presente numeral, debiendo tener en cuenta lo siguiente:

- 1. La clasificadora de riesgo que asigna la clasificación a la empresa que emite la garantía debe encontrarse listada en el portal web de la SBS (<http://www.sbs.gob.pe/sistema-financiero/clasificadoras-de-riesgo>).*
- 2. Se debe identificar en la página web de la clasificadora de riesgo respectiva, cuál es la clasificación vigente de la empresa que emite la garantía, considerando la vigencia a la fecha de emisión de la garantía.*
- 3. Para fines de lo establecido en el artículo 148 del Reglamento, la clasificación de riesgo B, incluye las clasificaciones B+ y B.*
- 4. Si la empresa que otorga la garantía cuenta con más de una clasificación de riesgo emitida por distintas empresas listadas en el portal web de la SBS, bastará que en una de ellas cumpla con la clasificación mínima establecida en el Reglamento.*

En caso exista alguna duda sobre la clasificación de riesgo asignada a la empresa emisora de la garantía, se deberá consultar a la clasificadora de riesgos respectiva.

De otro lado, además de cumplir con el requisito referido a la clasificación de riesgo, a efectos de verificar si la empresa emisora se encuentra autorizada por la SBS para emitir garantías, debe revisarse el portal web de dicha Entidad (<http://www.sbs.gob.pe/sistema-financiero/relacion-de-empresas-que-se-encuentran-autorizadas-a-emitir-cartas-fianza>).

Los funcionarios competentes deben verificar la autenticidad de la garantía a través de los mecanismos establecidos (consulta web, teléfono u otros) por la empresa emisora.

3.4. EJECUCIÓN DE GARANTÍAS

La Entidad puede solicitar la ejecución de las garantías conforme a los supuestos contemplados en el artículo 155 del Reglamento.

3.5. ADELANTOS

La Entidad puede establecer la entrega de adelantos directos y adelantos para materiales e insumos, y en el caso de contratos bajo la modalidad llave en mano, para equipamiento y mobiliario, de conformidad con el artículo 180 del Reglamento, siempre que ello haya sido previsto en la sección específica de las bases.

3.6. VALORIZACIONES

Las valorizaciones son la cuantificación económica de un avance físico en la ejecución de la obra, realizada en un período determinado, tienen el carácter de pagos a cuenta y son elaboradas el último día de cada período previsto en la sección específica de las bases, por el inspector o supervisor, según corresponda y el contratista.

En caso se haya suscrito contrato con un consorcio, el pago de las valorizaciones se realizará a quien se indique en el contrato de consorcio.

Advertencia

En caso de retraso en los pagos a cuenta o pago final por parte de la Entidad, salvo que se deba a caso fortuito o fuerza mayor, esta reconoce al contratista los intereses legales correspondientes, de conformidad con el artículo 39 de la Ley y los artículos 1244, 1245 y 1246 del Código Civil, debiendo repetir contra los responsables de la demora injustificada.

3.7. REAJUSTES

Los reajustes se calculan conforme lo indicado en el numeral 38.3 del artículo 38 y el artículo 195 del Reglamento.

Importante

Tanto la elaboración como la aplicación de las fórmulas polinómicas se sujetan a lo dispuesto en el Decreto Supremo N° 011-79-VC y sus modificatorias, ampliatorias y complementarias.

3.8. PENALIDADES

3.8.1. PENALIDAD POR MORA EN LA EJECUCIÓN DE LA PRESTACIÓN

En caso de retraso injustificado del contratista en la ejecución de las prestaciones objeto del contrato, la Entidad le aplica automáticamente una penalidad por mora por cada día de atraso, de conformidad con el artículo 162 del Reglamento.

3.8.2. OTRAS PENALIDADES

La Entidad puede establecer penalidades distintas a la mencionada en el numeral precedente, según lo previsto en el artículo 163 del Reglamento y lo indicado en la sección específica de las bases.

Estos dos tipos de penalidades se calculan en forma independiente y pueden alcanzar cada una un monto máximo equivalente al diez por ciento (10%) del monto del contrato vigente, o de ser el caso, del ítem que debió ejecutarse.

3.9. INCUMPLIMIENTO DEL CONTRATO

Las causales para la resolución del contrato, serán aplicadas de conformidad con el artículo 36 de la Ley y 164 del Reglamento.

3.10. DISPOSICIONES FINALES

Todos los demás aspectos del presente procedimiento no contemplados en las bases se regirán supletoriamente por la Ley y su Reglamento, así como por las disposiciones legales vigentes.

SECCIÓN ESPECÍFICA

CONDICIONES ESPECIALES DEL PROCEDIMIENTO DE SELECCIÓN

(EN ESTA SECCIÓN LA ENTIDAD DEBERÁ COMPLETAR LA INFORMACIÓN EXIGIDA, DE
ACUERDO A LAS INSTRUCCIONES INDICADAS)

CAPÍTULO I GENERALIDADES

1.1. ENTIDAD CONVOCANTE

Nombre : ENTIDAD PRESTADORA DE SERVICIOS DE SANEAMIENTO TACNA S.A.
RUC N° : 20134052989
Domicilio legal : AV. 2 DE MAYO N° 372 – CERCADO - TACNA
Teléfono : 052-583431
Correo electrónico : [.....]

1.2. OBJETO DE LA CONVOCATORIA

El presente procedimiento de selección tiene por objeto la contratación de la ejecución de la obra **CONTRATACION PARA LA EJECUCION DE OBRA DEL SALDO DE OBRA: "MEJORAMIENTO DEL SERVICIO DE AGUA POTABLE EN EL SUBSECTOR 23 Y 26 DEL SECTOR VII CON EL CAUDAL EXCEDENTE DE LA ESTACION DE BOMBEO EB-03 MEDIANTE LA IMPULSION DE ESTE CAUDAL POR LA ESTACION DE BOMBEO EB-02 AL RESERVORIO R-9 EN EL DISTRITO DE CORONEL GREGORIO ALBARRACIN LANCHIPA, TACNA - TACNA**

1.3. VALOR REFERENCIAL

El valor referencial asciende a **S/. 2,935,913.84** (Dos millones novecientos treinta y cinco mil novecientos trece con 84/100 soles) incluidos los impuestos de Ley y cualquier otro concepto que incida en el costo total de la ejecución de la obra. El valor referencial ha sido calculado al mes de **AGOSTO-2023**.

Valor Referencial (VR)	Límites	
	Inferior (90%)	Superior (110%)
S/. 2,935,913.84 (Dos millones novecientos treinta y cinco mil novecientos trece con 84/100 soles)	S/. 2,642,322.46 (Dos millones seiscientos cuarenta y dos mil trescientos veinte y dos con 46/100 soles)	S/. 3,229,505.22 (Tres millones doscientos veinte y nueve mil quinientos cinco con 22/100 soles)

1.4. EXPEDIENTE DE CONTRATACIÓN

Documento y fecha de aprobación del expediente de contratación : **FORMATO 02 - N° 05-2024 el 29 de febrero de 2024**
Documento y fecha de aprobación del expediente técnico : **RESOLUCION DE GERENCIA GENERAL N° 333-2023-300 EPS TACNA S.A.**
Documento y fecha de actualización del expediente técnico, de corresponder : [.....]
Tipo y número del procedimiento de selección que se convocó para la elaboración del expediente técnico, de corresponder : [.....]

1.5. FUENTE DE FINANCIAMIENTO

DONACIONES Y TRANSFERENCIAS

1.6. SISTEMA DE CONTRATACIÓN

El presente procedimiento se rige por el sistema de **A PRECIOS UNITARIOS**, de acuerdo con lo establecido en el expediente de contratación respectivo.

1.7. MODALIDAD DE EJECUCIÓN

LLAVE EN MANO

1.8. ALCANCES DEL REQUERIMIENTO

El alcance de la ejecución de la obra está definido en el Capítulo III de la presente sección de las bases.

1.9. PLAZO DE EJECUCIÓN DE LA OBRA

El plazo de ejecución de la obra materia de la presente convocatoria, es de **150** (ciento cincuenta) días calendarios, en concordancia con lo establecido en el expediente de contratación y en el expediente técnico de obra

1.10. COSTO DE REPRODUCCIÓN Y ENTREGA DE BASES Y DEL EXPEDIENTE TÉCNICO DE LA OBRA

Los participantes registrados tienen el derecho a recabar las bases y el expediente técnico de la obra en versión impresa o digital, según su elección, para cuyo efecto deben:

Pagar en	:	[CONSIGNAR LUGAR DONDE SE DEBE EFECTUAR EL PAGO]
Recoger en	:	[CONSIGNAR LUGAR DONDE SE RECOGERÁN LAS BASES Y/O EL EXPEDIENTE TÉCNICO]
Costo de bases	:	Impresa: S/ [CONSIGNAR EL COSTO DE REPRODUCCIÓN DE LAS BASES EN VERSIÓN IMPRESA]
Costo del expediente técnico	:	Impreso: S/ [CONSIGNAR COSTO DE REPRODUCCIÓN DEL EXPEDIENTE TÉCNICO IMPRESO] Digital: S/ [CONSIGNAR COSTO DE REPRODUCCIÓN DEL EXPEDIENTE TÉCNICO EN ARCHIVO DIGITAL]

Las bases y el expediente técnico se entregan inmediatamente después de realizado el pago correspondiente. Excepcionalmente, el expediente técnico en versión impresa puede ser entregado dentro del plazo máximo de un (1) día hábil de efectuado el pago.

Importante

- La Entidad debe entregar una constancia o formulario de cargos en donde consta que el participante recibió el expediente técnico completo. Dicha constancia o formulario debe incluir un índice del contenido del expediente técnico y número de folios correspondientes.
- El costo de entrega del ejemplar de las bases y del expediente técnico, no puede exceder el costo de su reproducción.

Advertencia

Las Entidades deben cautelar bajo responsabilidad que la versión impresa y digital del expediente técnico correspondan a la versión original del expediente técnico aprobado.

1.11. ACCESO VIRTUAL AL EXPEDIENTE TÉCNICO DE LA OBRA

El expediente técnico de la obra en versión digital se encuentra publicado en el SEACE, obligatoriamente, desde la fecha de la convocatoria del presente procedimiento de selección.

1.12. BASE LEGAL

- Ley N°31953, Ley de Presupuesto del Sector Público para el año fiscal 2024.
- Ley N°31954, Ley de Equilibrio Financiero del Presupuesto sector público para el año - fiscal 2023.
 - Ley N°31955, Ley de Endeudamiento del sector público para el año fiscal 2023.
 - Ley N°30225, Ley de Contrataciones del Estado y modificatorias
 - Decreto Supremo N°082-2019-EF, Texto Único Ordenado de la Ley N° 30225.
 - Decreto Supremo N°344-2018-EF, que aprueba el Reglamento de la Ley N° 30225 y
 - modificatorias.

- Decreto Supremo N°162-2021-EF Directivas del OSCE.
- Ley N°27806, Ley de Transparencia y de Acceso a la Información Pública.
- Decreto Supremo N°008-2008-TR, Reglamento de la Ley MYPE.
- Decreto Supremo N°304-2012-EF, TUO de la Ley General del Sistema Nacional del Presupuesto.
- Decreto Supremo N°006-2017-JUS, TUO de la Ley N°27444 – Ley del Procedimiento
- Administrativo General.
- Código Civil.
- Directivas OSCE

Las referidas normas incluyen sus respectivas modificaciones, de ser el caso.

CAPÍTULO II DEL PROCEDIMIENTO DE SELECCIÓN

2.1. CALENDARIO DEL PROCEDIMIENTO DE SELECCIÓN

Según el cronograma de la ficha de selección de la convocatoria publicada en el SEACE.

2.2. CONTENIDO DE LAS OFERTAS

La oferta contendrá, además de un índice de documentos, la siguiente documentación:

2.2.1. Documentación de presentación obligatoria

2.2.1.1. Documentos para la admisión de la oferta

- a) Declaración jurada de datos del postor. **(Anexo N° 1)**
- b) Documento que acredite la representación de quien suscribe la oferta.

En caso de persona jurídica, copia del certificado de vigencia de poder del representante legal, apoderado o mandatario designado para tal efecto.

En caso de persona natural, copia del documento nacional de identidad o documento análogo, o del certificado de vigencia de poder otorgado por persona natural, del apoderado o mandatario, según corresponda.

En el caso de consorcios, este documento debe ser presentado por cada uno de los integrantes del consorcio que suscriba la promesa de consorcio, según corresponda.

Advertencia

De acuerdo con el artículo 4 del Decreto Legislativo N° 1246, las Entidades están prohibidas de exigir a los administrados o usuarios la información que puedan obtener directamente mediante la interoperabilidad a que se refieren los artículos 2 y 3 de dicho Decreto Legislativo. En esa medida, si la Entidad es usuaria de la Plataforma de Interoperabilidad del Estado - PIDE y siempre que el servicio web se encuentre activo en el Catálogo de Servicios de dicha plataforma, no corresponderá exigir el certificado de vigencia de poder y/o documento nacional de identidad.

- c) Declaración jurada de acuerdo con el literal b) del artículo 52 del Reglamento. **(Anexo N° 2)**
- d) Declaración jurada de cumplimiento del Expediente Técnico, según el numeral 3.1 del Capítulo III de la presente sección. **(Anexo N° 3)**
- e) Declaración jurada de plazo de ejecución de la obra. **(Anexo N° 4)**
- f) Promesa de consorcio con firmas legalizadas, de ser el caso, en la que se consigne los integrantes, el representante común, el domicilio común y las obligaciones a las que se compromete cada uno de los integrantes del consorcio, así como el porcentaje equivalente a dichas obligaciones. **(Anexo N° 5)**
- g) El precio de la oferta en **SOLES** y:
 - ✓
I desagregado de partidas, cuando el procedimiento se haya convocado a suma alzada.
 - ✓
os precios unitarios, considerando las partidas según lo previsto en el último párrafo del literal b) del artículo 35 del Reglamento.

Asimismo, la oferta incluye el monto de la prestación accesoria, cuando corresponda. **(Anexo N° 6)**

El precio total de la oferta y los subtotales que lo componen deben ser expresados con dos (2) decimales. Los precios unitarios pueden ser expresados con más de dos (2) decimales.

Importante

- El órgano encargado de las contrataciones o comité de selección, según corresponda, no puede incorporar documentos adicionales para la admisión de la oferta a los establecidos en este acápite.
- El análisis de precios unitarios y el detalle de los gastos generales fijos y variables de la oferta se presentan para el perfeccionamiento del contrato.
- El órgano encargado de las contrataciones o comité de selección, según corresponda, declara no admitidas las ofertas que no se encuentren dentro de los límites del valor referencial previstos en el numeral 28.2 del artículo 28 de la Ley. Asimismo, verifica la presentación de los documentos requeridos. De no cumplir con lo requerido, la oferta se considera no admitida.

2.2.1.2. Documentos para acreditar los requisitos de calificación

Incorporar en la oferta los documentos que acreditan los “**Requisitos de Calificación**” que se detallan en el numeral 3.2 del Capítulo III de la presente sección de las bases.

2.2.2. Documentación de presentación facultativa:

- En el caso de microempresas y pequeñas empresas integradas por personas con discapacidad, o en el caso de consorcios conformados en su totalidad por estas empresas, deben presentar la constancia o certificado con el cual acredite su inscripción en el Registro de Empresas Promocionales para Personas con Discapacidad⁴.
- Solicitud de bonificación del cinco por ciento (5%) por tener la condición de micro y pequeña empresa (**Anexo N°11**).

Advertencia

El órgano encargado de las contrataciones o comité de selección, según corresponda, no podrá exigir al postor la presentación de documentos que no hayan sido indicados en los acápites “Documentos para la admisión de la oferta”, “Requisitos de calificación” y “Factores de evaluación”.

2.3. REQUISITOS PARA PERFECCIONAR EL CONTRATO

El postor ganador de la buena pro debe presentar los siguientes documentos para perfeccionar el contrato:

- Garantía de fiel cumplimiento del contrato.
- Garantía de fiel cumplimiento por prestaciones accesorias, de ser el caso.
- Solicitud para la constitución del fideicomiso, en el marco de lo establecido en el literal a) del numeral 184.9 del artículo 184 del Reglamento, de ser el caso.
- Contrato de consorcio con firmas legalizadas ante Notario de cada uno de los integrantes, de ser el caso.
- Código de cuenta interbancaria (CCI) o, en el caso de proveedores no domiciliados, el número de su cuenta bancaria y la entidad bancaria en el exterior.
- Copia de la vigencia del poder del representante legal de la empresa que acredite que cuenta con facultades para perfeccionar el contrato, cuando corresponda.
- Copia de DNI del postor en caso de persona natural, o de su representante legal en caso de persona jurídica.

Advertencia

De acuerdo con el artículo 4 del Decreto Legislativo N° 1246, las Entidades están prohibidas de exigir a los administrados o usuarios la información que puedan obtener directamente mediante la interoperabilidad a que se refieren los artículos 2 y 3 de dicho Decreto Legislativo. En esa medida, si la Entidad es usuaria de la Plataforma de Interoperabilidad del Estado – PIDE y siempre que el servicio web se encuentre activo en el Catálogo de Servicios de dicha plataforma, no corresponderá exigir los documentos previstos en los literales e) y f).

- Domicilio para efectos de la notificación durante la ejecución del contrato.
- Autorización de notificación de la decisión de la Entidad sobre la solicitud de ampliación de plazo mediante medios electrónicos de comunicación. (**Anexo N°12**)
- Constancia de capacidad libre de contratación expedida por el RNP⁵.

⁴ Dicho documento se tendrá en consideración en caso de empate, conforme a lo previsto en el artículo 91 del Reglamento.

⁵ Este requisito no aplica para procedimientos de contratación directa por la causal de carácter de secreto, secreto militar o por razones de orden interno.

- k) Programa de Ejecución de Obra (CPM) el cual presenta la ruta crítica y el calendario de avance de obra valorizado.
- l) Calendario de adquisición de materiales e insumos necesarios para la ejecución de obra, en concordancia con el calendario de avance de obra valorizado. Este calendario se actualiza con cada ampliación de plazo otorgada, en concordancia con el calendario de avance de obra valorizado vigente.
- m) Calendario de adquisición de materiales e insumos necesarios para la ejecución de obra, que incluye el equipamiento y mobiliario cuando corresponda, de acuerdo con el calendario de avance de obra valorizado. Este calendario se actualiza con cada ampliación de plazo otorgada, en concordancia con el calendario de avance de obra valorizado vigente.
- n) Calendario de utilización de equipo, en caso la naturaleza de la contratación lo requiera.
- o) Memoria en la que se señalen las consideraciones que se han tomado en cuenta para la elaboración de los documentos indicados en los literales k), l) y m).
- p) Análisis de precios unitarios de las partidas y detalle de los gastos generales fijos y variables de la oferta, en caso de obras sujetas a precios unitarios⁶.
- q) Desagregado por partidas que dio origen a la oferta, en caso de obras a suma alzada.
- r) Copia de documentos que sustenten la propiedad, la posesión, el compromiso de compra venta o alquiler u otro documento que acredite la disponibilidad del requisito de calificación equipamiento estratégico. En el caso que el postor ganador sea un consorcio los documentos de acreditación de este requisito pueden estar a nombre del consorcio o de uno de sus integrantes.
- s) Copia de los diplomas que acrediten la formación académica requerida del plantel profesional clave, en caso que el grado o título profesional requerido no se encuentre publicado en el Registro Nacional de Grados Académicos y Títulos Profesionales a cargo de la de la Superintendencia Nacional de Educación Superior Universitaria – SUNEDU⁷.
- t) Copia de (i) contratos y su respectiva conformidad o (ii) constancias o (iii) certificados o (iv) cualquier otra documentación que, de manera fehaciente demuestre la experiencia del personal que conforma el plantel profesional clave.

Importante

- La Entidad debe aceptar las diferentes denominaciones utilizadas para acreditar la carrera profesional requerida, aun cuando no coincida literalmente con aquella prevista en los requisitos de calificación (por ejemplo Ingeniería Ambiental, Ingeniería en Gestión Ambiental, Ingeniería y Gestión Ambiental u otras denominaciones).
- Los documentos que acreditan la experiencia del personal deben incluir como mínimo los nombres y apellidos del profesional, el cargo desempeñado, el plazo de la prestación indicando el día, mes y año de inicio y culminación, el nombre de la Entidad u organización que emite el documento, la fecha de emisión y nombres y apellidos de quien suscribe el documento.
 En caso estos documentos establezcan el plazo de la experiencia adquirida por el profesional en meses sin especificar los días la Entidad debe considerar el mes completo.
 De presentarse experiencia ejecutada paralelamente (traslape), para el cómputo del tiempo de dicha experiencia sólo se considerará una vez el periodo traslapado. No obstante, de presentarse periodos traslapados en el residente de obra, no se considera ninguna de las experiencias acreditadas, salvo la ejecución de obras por paquete.
 Se considerará aquella experiencia que no tenga una antigüedad mayor a veinticinco (25) años anteriores a la fecha de la presentación de ofertas.
 Asimismo, la Entidad debe valorar de manera integral los documentos presentados para acreditar dicha experiencia. En tal sentido, aun cuando en los documentos presentados la denominación del cargo o puesto no coincida literalmente con aquella prevista en los requisitos de calificación, se deberá validar la experiencia si las actividades que realizó el profesional corresponden con la función propia del cargo o puesto requerido.
- Cuando el postor ganador de la buena pro presenta como plantel profesional clave a profesionales que se encuentren prestando servicios como residente o supervisor en obras contratadas por la Entidad que no cuentan con recepción, procede otorgar plazo adicional para subsanar, conforme lo previsto en el literal a) del artículo 141 del Reglamento.
- En caso que el postor ganador de la buena pro sea un consorcio, las garantías que presente este para el perfeccionamiento del contrato, así como durante la ejecución contractual, de ser el caso, además de cumplir con las condiciones establecidas en el artículo 33 de la Ley y en el artículo 148 del Reglamento, deben consignar expresamente el nombre completo o la denominación o razón social de los integrantes del consorcio, en calidad de garantizados, de lo contrario no podrán ser aceptadas por las Entidades. No se cumple el requisito antes indicado si se consigna únicamente la denominación del consorcio, conforme lo dispuesto en la Directiva "Participación de Proveedores en Consorcio en las Contrataciones del Estado".
- En los contratos de ejecución de obras que celebren las Entidades con las micro y pequeñas empresas, estas últimas pueden otorgar como garantía de fiel cumplimiento el diez por ciento (10%) del monto del contrato, porcentaje que es retenido por la Entidad durante la primera mitad del número total de pagos a realizarse, de forma prorrateada en cada pago, con cargo a ser devuelto a la finalización del mismo, conforme lo establece el numeral 149.4 del artículo 149 del Reglamento y numeral 151.3 del artículo 151 del Reglamento, siempre que:
 - a) El procedimiento de selección original del cual derive el contrato a suscribirse sea una Adjudicación Simplificada.
 - b) El plazo de ejecución de la obra sea igual o mayor a sesenta (60) días calendario; y,
 - c) El pago a favor del contratista considere, al menos, dos (2) valorizaciones periódicas, en función del avance de obra.

Para dicho efecto los postores deben encontrarse registrados en el REMYPE, consignando en la Declaración Jurada de

⁶ La Entidad puede requerir este documento en caso de obras a suma alzada.

⁷ <https://enlinea.sunedu.gob.pe/>

Datos del Postor (Anexo N° 1) o en la solicitud de retención de la garantía durante el perfeccionamiento del contrato, que tienen la condición de MYPE, lo cual será verificado por la Entidad en el link <http://www2.trabajo.gob.pe/servicios-en-linea-2-2> opción consulta de empresas acreditadas en el REMYPE.

Importante

- *Corresponde a la Entidad verificar que las garantías presentadas por el postor ganador de la buena pro cumplan con los requisitos y condiciones necesarios para su aceptación y eventual ejecución; sin perjuicio de la determinación de las responsabilidades funcionales que correspondan.*
- *De conformidad con el Reglamento Consular del Perú aprobado mediante Decreto Supremo N° 076-2005-RE para que los documentos públicos y privados extendidos en el exterior tengan validez en el Perú, deben estar legalizados por los funcionarios consulares peruanos y refrendados por el Ministerio de Relaciones Exteriores del Perú, salvo que se trate de documentos públicos emitidos en países que formen parte del Convenio de la Apostilla, en cuyo caso bastará con que estos cuenten con la Apostilla de la Haya⁸.*
- *La Entidad no puede exigir documentación o información adicional a la consignada en el presente numeral para el perfeccionamiento del contrato.*

2.4. PERFECCIONAMIENTO DEL CONTRATO

El contrato se perfecciona con la suscripción del documento que lo contiene. Para dicho efecto el postor ganador de la buena pro, dentro del plazo previsto en el artículo 141 del Reglamento, debe presentar la documentación requerida en **Mesa de partes de la Entidad, sito en Av. 2 de mayo N° 372 – Cercado ciudad de Tacna**

2.5. ADELANTOS

2.5.1. ADELANTO DIRECTO

"La Entidad otorgará UN (01) adelanto directo por el 10% del monto del contrato original.

El contratista debe solicitar formalmente el adelanto directo dentro de los ocho (8) días siguientes a la suscripción del contrato, adjuntando a su solicitud la garantía por adelantos mediante carta fianza o póliza de caución y el comprobante de pago correspondiente. La Entidad debe entregar el monto solicitado dentro de los siete (7) días contados a partir del día siguiente de recibida la solicitud del contratista.

Vencido el plazo para solicitar el adelanto no procede la solicitud.

2.5.2. ADELANTO PARA MATERIALES E INSUMOS

"La Entidad otorgará adelantos para materiales e insumos por el 20% del monto del contrato original, conforme al calendario de adquisición de materiales e insumos presentado por el contratista.

La entrega de los adelantos se realizará en un plazo de 15 días calendario previos a la fecha prevista en el calendario de adquisición de materiales e insumos para cada adquisición, con la finalidad que EL CONTRATISTA pueda disponer de los materiales e insumos en la oportunidad prevista en el calendario de avance de obra valorizado. Para tal efecto, EL CONTRATISTA debe solicitar la entrega del adelanto en un plazo de 05 días calendario anteriores al inicio del plazo antes mencionado, adjuntando a su solicitud la garantía por adelantos mediante carta fianza o póliza de caución y el comprobante de pago respectivo

2.6. VALORIZACIONES

El periodo de valorización será **MENSUAL**.

Importante

⁸ Según lo previsto en la Opinión N° 009-2016/DTN.

- Cuando el periodo de valorización establecido por la Entidad sea el mensual, el plazo del pago de la valorización se regirá por lo dispuesto en el numeral 194.7 del artículo 194 del Reglamento. En cambio, si la Entidad prevé un periodo de valorización distinto al mensual, se debe establecer los plazos y procedimiento aplicables para la valorización, teniendo en consideración lo dispuesto en el numeral 194.6 del referido artículo, así como el plazo para el pago de las valorizaciones.
- Las valorizaciones de obra se presentan a través del módulo de ejecución contractual del SEACE. Dicha obligación aplica a los contratos de obra que deriven de procedimientos de selección para la ejecución de obras, convocados a partir de la entrada en vigencia de la Directiva N° 001-2022-OSCE/CD "Gestión de las valorizaciones de obra a través del SEACE". Mediante comunicado el OSCE publica y difunde la relación de Entidades obligadas a usar la sección de valorizaciones electrónicas como medio para la gestión de las valorizaciones de obra. El primer listado de entidades obligadas se encuentra publicado en el siguiente enlace:

<https://www.gob.pe/institucion/osce/noticias/575017-comunicado-n-001-2022-osce>.

2.7. PLAZO PARA EL PAGO DEL SALDO DE LA LIQUIDACIÓN DEL CONTRATO DE OBRA

La Entidad o el contratista, según corresponda, deben efectuar el pago del monto correspondiente al saldo de la liquidación del contrato de obra, en el plazo de [CONSIGNAR PLAZO EN DÍAS] días calendario, computados desde el día siguiente del consentimiento de la liquidación. Para tal efecto, la parte que solicita el pago debe presentar el comprobante de pago respectivo.

CAPÍTULO III REQUERIMIENTO

3.1. EXPEDIENTE TÉCNICO E INFORMACIÓN COMPLEMENTARIA DEL EXPEDIENTE TÉCNICO

TERMINOS DE REFERENCIA

CONTRATACION DE LA EJECUCION DEL SALDO DE OBRA DEL PROYECTO:
LA MEJORAMIENTO DEL SERVICIO DE AGUA POTABLE EN EL SUBSECTOR 23 Y 26 DEL SECTOR VII CON EL CAUDAL EXCEDENTE DE LA ESTACIÓN DE BOMBEO EB-03 MEDIANTE LA IMPULSIÓN DE ESTE CAUDAL POR LA ESTACIÓN DE BOMBEO EB-02 AL RESERVORIO R-9 EN EL DISTRITO DE CORONEL GREGORIO ALBARRACÍN LANCHIPA, TACNA - TACNA.

I. EXPEDIENTE TECNICO

1. DENOMINACION DE LA CONTRACION

Ejecución de Saldo de Obra correspondiente al CUI: 2201410: MEJORAMIENTO DEL SERVICIO DE AGUA POTABLE EN EL SUBSECTOR 23 Y 26 DEL SECTOR VII CON EL CAUDAL EXCEDENTE DE LA ESTACIÓN DE BOMBEO EB-03 MEDIANTE LA IMPULSIÓN DE ESTE CAUDAL POR LA ESTACIÓN DE BOMBEO EB-02 AL RESERVORIO R-9 EN EL DISTRITO DE CORONEL GREGORIO ALBARRACÍN LANCHIPA, TACNA - TACNA.

2. ENTIDAD CONVOCANTE / AREA USUARIA

Entidad Prestadora de Servicios de Saneamiento Tacna S.A. - EPS TACNA S.A.

3. FINALIDAD PUBLICA

La Entidad Prestadora de Servicios de Saneamiento Tacna S.A., en su propósito de mejorar la calidad de vida de la población, ha considerado la ejecución de la Obra denominada "MEJORAMIENTO DEL SERVICIO DE AGUA POTABLE EN EL SUBSECTOR 23 Y 26 DEL SECTOR VII CON EL CAUDAL EXCEDENTE DE LA ESTACIÓN DE BOMBEO EB-03 MEDIANTE LA IMPULSIÓN DE ESTE CAUDAL POR LA ESTACIÓN DE BOMBEO EB-02 AL RESERVORIO R-9 EN EL DISTRITO DE CORONEL GREGORIO ALBARRACIN LANCHIPA, TACNA - TACNA" con el objetivo de brindar un servicio de agua potable de óptima calidad a la población usuaria representada en el objetivo que se persigue siendo este el siguiente: Mejorar el nivel de eficiencia en la prestación de los servicios de agua potable y alcantarillado., para lo cual se cuenta con la viabilidad del Proyecto así como el Expediente Técnico aprobado a nivel de Ejecución de Obra.

4. ANTECEDENTES

Según Resolución de Gerencia General N° 085-2017-300-EPS TACNA S.A. de fecha 02 de Marzo del 2017 se aprueba el Expediente Técnico del PIP: "MEJORAMIENTO DEL SERVICIO DE AGUA POTABLE EN EL SUBSECTOR 23 Y 26 DEL SECTOR VII CON EL CAUDAL EXCEDENTE DE LA ESTACIÓN DE BOMBEO EB-03 MEDIANTE LA IMPULSIÓN DE ESTE CAUDAL POR LA ESTACIÓN DE BOMBEO EB-02 AL RESERVORIO R-9 EN EL DISTRITO DE CORONEL GREGORIO ALBARRACIN LANCHIPA, TACNA - TACNA".

Mediante **Contrato N° 070-2017-300-EPS TACNA S.A.**, del 27 de Setiembre del 2017, la E.P.S. TACNA S.A. contrata a la empresa **Ingeniería, Consultoría y Construcción S.A.C.**, para que se realice la ejecución de la obra en mención.

Mediante Resolución de Gerencia General N° 004-2019-300-EPS TACNA S.A., del 09 de Enero del 2019, **Se Resuelve el Contrato N° 070-2017-300-EPS TACNA S.A.**, por acumulación del **monto máximo para penalidad** (SEGUNDA RESOLUCION DE CONTRATO).

En vista de las múltiples acciones de incumplimientos de obligaciones hechas por el contratista:

- Constantes retrasos en la obra.
- Incumplimiento en los aportes para la intervención económica.
- Incumplimiento al Acta de Conciliación N° 237-2018-CCR-TACNA.
- Acumulación de la máxima penalidad y otros.



Con Resolución de Gerencia General N° 333-2023-300-EPS TACNA S.A. de fecha 11 de agosto del 2023 **se aprueba la actualización del Expediente Técnico de Saldo de Obra** del proyecto CUI: 2201410: MEJORAMIENTO DEL SERVICIO DE AGUA POTABLE EN EL SUBSECTOR 23 Y 26 DEL SECTOR VII CON EL CAUDAL EXCEDENTE DE LA ESTACIÓN DE BOMBEO EB-03 MEDIANTE LA IMPULSIÓN DE ESTE CAUDAL POR LA ESTACIÓN DE BOMBEO EB-02 AL RESERVORIO R-9 EN EL DISTRITO DE CORONEL GREGORIO ALBARRACIN LANCHIPA, TACNA - TACNA. con un presupuesto total de inversión de S/. 3,252,585.36 soles, un plazo de ejecución de 150 días calendarios, y para ser ejecutado en la modalidad de administración indirecta - CONTRATA.

Asimismo, tras contar con la respectiva disponibilidad presupuestal, en cumplimiento a la ADENDA N° 01 AL CONVENIO N° 137-2017-VIVIENDA/VMCS/PNSU, 19 DE MAYO DEL 2023, se debe proceder con la convocatoria de la ejecución de la obra en la modalidad de administración indirecta - Contrata.

5. OBJETIVO

El objetivo del presente Término de Referencia es señalar y establecer las condiciones mínimas bajo las cuales el CONTRATISTA ejecutará la prestación con el fin de cumplir las metas previstas en el Expediente Técnico Aprobado denominado "MEJORAMIENTO DEL SERVICIO DE AGUA POTABLE EN EL SUBSECTOR 23 Y 26 DEL SECTOR VII CON EL CAUDAL EXCEDENTE DE LA ESTACIÓN DE BOMBEO EB-03 MEDIANTE LA IMPULSIÓN DE ESTE CAUDAL POR LA ESTACIÓN DE BOMBEO EB-02 AL RESERVORIO R-9 EN EL DISTRITO DE CORONEL GREGORIO ALBARRACIN LANCHIPA, TACNA - TACNA"

6. UBICACIÓN DEL PROYECTO

La localidad de Tacna se encuentra entre 480 a 635 m.s.n.m. y su ubicación política es:

Distrito : Coronel Gregorio Albarracín Lanchipa.
 Provincia : TACNA
 Departamento : TACNA.
 Región : TACNA

7. DESCRIPCION TECNICA DE LOS SALDOS DE OBRA

1ro.- CONSTRUCCION DE CAJA DE VALVULAS MARIPOSA DOBLE EXCENTRICA (02 UND).- Consistente en los accesorios que tienen como objetivo la derivación del agua de la línea de Impulsión Existente de HFD de 350mm que ingresa al Reservoirio 15, hacia el Cisterna Proyectado y de ahí el rebompeo hasta el Reservoirio 09



GRAFICO N°01: Cajas de concreto donde se instala los accesorios que permitirán la derivación de la línea de impulsión que ingresa a la caseta del Reservoirio R15 hacia el Cisterna.



Serán dos cajas de concreto armado de 1.80 x1.30 x una profundidad de 2.06ml, con tapas de plancha de acero estriada, donde se alojara en cada una la Válvula Mariposa Doble Excéntrica con Caja Reductora de 300mm PN 16, con todos sus accesorio como uniones, reducciones, bridas, niples, codos.

Las válvulas mariposa servirán para poder regular y distribuir en forma adecuada el caudal bombeado

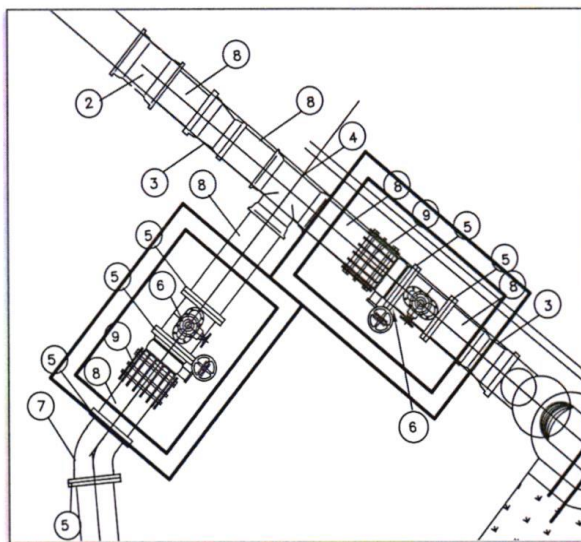
Adicionalmente también está la línea de tubería de HD de 300mm que une esta caja con el Cisterna.

2do.- CONTRUCCION CAJA DE VALVULAS DE NIVEL, AIRE Y MACROMEDIDOR (01 UND).- Consiste en la construcción de 01 cajas de concreto armado de 4.65 x1.80 x una profundidad de 2.06ml, con tapas de plancha de acero estriada, donde se alojará: Válvula de Nivel, el Macromedidor y una Válvula de Aire, con todos sus accesorios.

Las válvulas de nivel sirven para cerrar el ingreso a la cisterna una vez que haya alcanzado el nivel de columna de agua de 3.30m

Adicionalmente se proyecta un micromedidor al ingreso para registrar los caudales de ingreso a la cisterna.



GRAFICO N°02: Caja de válvulas con Válvula de Nivel, el Macromedidor y una Válvula de Aire

3ro.- CULMINACION DEL CISTERNA.- Consiste en los trabajos de reparación e impermeabilización del fondo y los muros interiores de la cisterna, así como las aperturas de ductos para la instalación de las bombas de tipo turbina, incluye pintado y colocación de tapas metálicas, también incluye el desagüe del rebose de la cisterna con tubería de PVC de 300mm hasta la tubería troncal de la calle que pasa por la fachada con una longitud de 115.42 ml según peritaje.

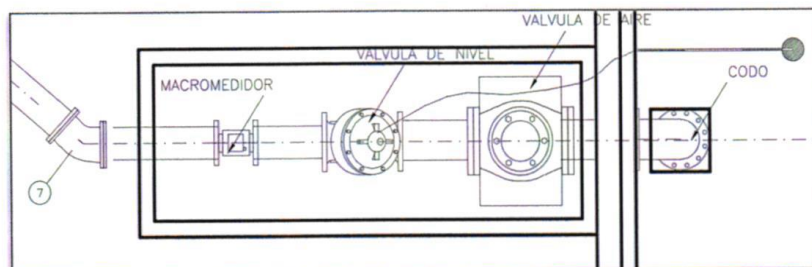

GRAFICO N°03: Se aprecia planta de cisterna inconclusa, donde falta reparaciones, tarrajeo con impermeabilizante, apertura de ventanas para la instalación de electrobomba, anillo de concreto simple en la zona baja, tapas metálicas de inspección

4to.-CONSTRUCCION DE SALA DE BOMBEO.- Consiste en la construcción de la infraestructura que alojara las 03 electrobombas tipo turbina de 125Hp, árbol hidráulico, tablero eléctrico de arranque y banco de condensadores.

Consistirá en un ambiente de 12.17mx 6.18m de estructura de concreto armado compuesto por zapatas, columnas, vigas, muros de ladrillo tarrajeados y pintados, piso de cemento pulido, techo de estructura desmontable metálica y cobertura con calaminon.

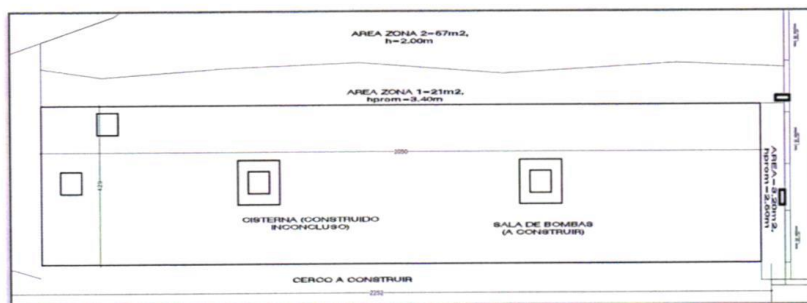

GRAFICO N°04: Se aprecia planta de edificación donde se alojará las bombas de un área de 75.21m², la sala de laboratorio de análisis de agua se encuentra inconcluso, falta puertas y ventanas, cableado, luminarias y tomacorrientes, y en los servicios higiénicos falta los aparatos sanitarios.

5to.-EQUIPAMIENTO SALA DE BOMBEO.- Consistente en la Instalación Suministro e Instalación de bomba tipo turbina de eje hueco vertical de 125 hp, Suministro e Instalación de Tableros Eléctricos para bomba tipo turbina de eje hueco vertical de 125 hp, Suministro e instalación del árbol de descarga.

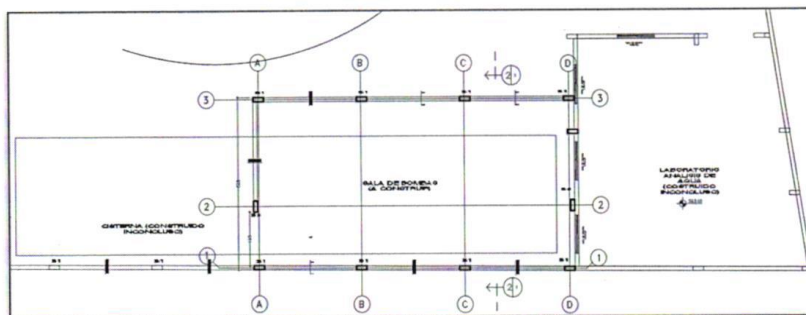

GRAFICO N°05: Se aprecia las 03 Bombas tipo turbina de 125Hp, Tablero de Arranque, Tablero Arranque Por Variador de 125 HP – 460V – 3F, 60 HZ y árbol hidráulico.

6to.- INSTALACION DE LA LINEA DE IMPULSION.- La línea de impulsión se encuentra tendida faltando colocar según peritaje 260.21ml de tubería de HD de 300mm, así mismo Suministro e instalación de 06 unidades de Válvulas de Aire Triple efecto H.D. y 06 tapas metálicas de 0.60x0.60ml

7mo.- EMPALME DE TUBERIA DE IMPULSION A R9.- Consiste en el empalme directo al Reservorio.

Complementariamente se plantea toda la obra y acciones que harán funcionar adecuadamente todo el Sistema de Bombeo como son.

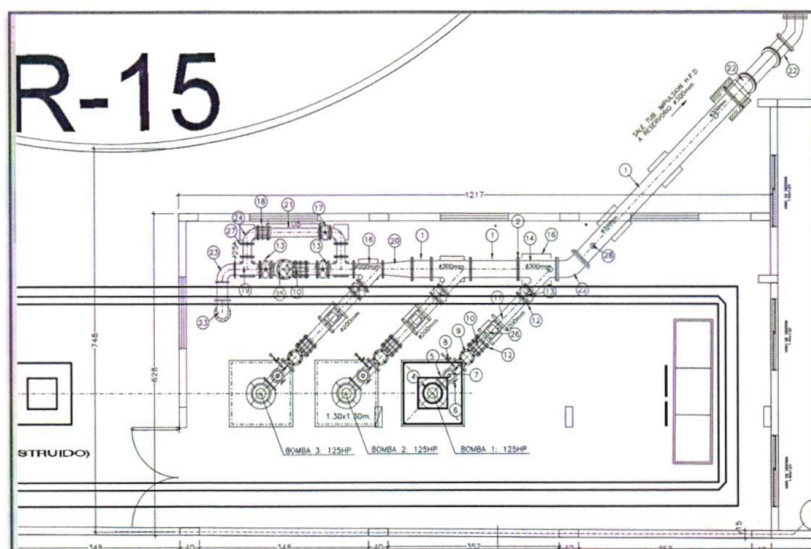
- Construcción de Infraestructura para la Estación de Bombeo, donde se alojara las bombas con todos sus accesorios y al operador del sistema.
- Instalación de accesorios de Hierro Dúctil, Válvulas de Aire entre otros.
- Reposición de todas las roturas practicadas en el Pavimento y conexiones de agua y desagüe.
- Construcción de un sistema de desagüe para el Tanque Cisterna
- Capacitación en Operación y mantenimiento del sistema.
- Mitigación de Impacto Ambiental.
- Control de Calidad en todos los procesos.
- Monitoreo Arqueológico
- Plan de Seguridad y salud para los trabajadores de la obra



7.1. SISTEMA DE CONTRATACION

El presente procedimiento se rige por el sistema de contratación **A PRECIO UNITARIOS** de acuerdo con lo establecido en las características del expediente técnico y según el artículo 35º del Reglamento de la Ley de Contrataciones del Estado.

7.2. VALOR REFERENCIAL

El valor referencial para la ejecución de obra de la inversión 2201410: MEJORAMIENTO DEL SERVICIO DE AGUA POTABLE EN EL SUBSECTOR 23 Y 26 DEL SECTOR VII CON EL CAUDAL EXCEDENTE DE LA ESTACIÓN DE BOMBEO EB-03 MEDIANTE LA IMPULSIÓN DE ESTE CAUDAL POR LA ESTACIÓN DE BOMBEO EB-02 AL RESERVORIO R-9 EN EL DISTRITO DE CORONEL GREGORIO ALBARRACIN LANCHIPA, TACNA - TACNA corresponde a DOS MILLONES NOVECIENTOS TREINTA Y CINCO MIL NOVECIENTOS TRECE CON 84/100 soles incluido I.G.V. (S/ 2,935,913.84 soles).

DESCRIPCION	MONTO (S/)
COSTO DIRECTO	2.108.527,61
GASTOS GENERALES (10%)	210.852,76
UTILIDAD (8%)	168.682,21
COSTO PARCIAL	2.488.062,58
IGV (18%)	447.851,26
COSTO OBRA	2.935.913,84

El citado monto, considera la Ejecución de Obras, incluyendo el IGV, tributos, seguros, transportes, pruebas, impuestos, pólizas, los costos laborales conforme a la legislación vigente, beneficios sociales, gastos por medidas de seguridad para prevenir el COVID-19, así como todo aquello que sea necesario para la correcta ejecución de la obra materia de la presente contratación.

8. BASE LEGAL

Dentro de la base legal se tiene lo siguiente:

- **Contrataciones con el Estado**
 - Texto Único Ordenado de la Ley de N° 30225, Ley de Contrataciones del Estado aprobado por el Decreto Supremo N° 082-2019-EF
 - Decreto Supremo N° 344-2018-EF, Reglamento de la Ley de Contrataciones del Estado y su modificatoria aprobado con el Decreto Supremo N° 377-2019-EF y Decreto Supremo N° 168-2020-EF, así como el Decreto Supremo N° 250-2020-EF y D.S. N° 162-2021-EF
- **Homologación de Requerimiento**
 - R.M. N° 228-2019-VIVIENDA
- **Sistema de Inversiones Invierte.pe**
 - Decreto Legislativo N° 1252 que crea el Sistema de Programación Multianual y Gestión de Inversiones.
 - Resolución Directoral N° N° 001-2019-EF/63.01 que aprueba la Directiva N° 001-2019-EF/63.01
- **Procedimiento Administrativo General**
 - Decreto Supremo N° 004-2019-JUS, que aprueba el Texto Único Ordenado de la Ley N° 27444, Ley del Procedimiento Administrativo General
 - Ley N° 27806, Ley de Transparencia y de acceso a la información Pública
- **Sobre Aspectos Ambientales Obligatorios**
 - Ley N° 28611, Ley General del Ambiente
 - Ley N° 27446, "Ley del Sistema Nacional de Evaluación de Impacto Ambiental".
 - Ley Gestión Integral de RS D-L-N°-1278 y su modificatoria aprobada con D.L. 1501
 - Resolución Directoral N° 134-2020-MTC/16 que aprueba el formato FITSA aplicable a mejoramiento de infraestructura vial
- **Sobre Aspecto Arqueológico Obligatorio**
 - Decreto Supremo N° 003-2014-MC que aprueba el reglamento de intervenciones arqueológicas
 - Resolución Viceministerial N° 238-2017-VMPCIC-MC que aprueba la "Guía para la expedición del Certificado de Inexistencia de restos arqueológicos - CIRA"
- **Sobre Aspectos de Seguridad y Salud Obligatorios**
 - Decreto Supremo N° 005-2012-TR, Reglamento de Seguridad y Salud en el Trabajo
 - Decreto Supremo N° 011-2019-TR que aprueba el Reglamento de Seguridad y Salud en el Trabajo para el sector construcción
 - Decreto Supremo N° 003-98-SA "Normas Técnicas del Seguro Complementario de Trabajo de Riesgo"
- **Sobre aspectos ante COVID-19 Obligatorios**
 - Resolución Ministerial 1275-2021-MINSA que aprueba la Directiva Administrativa N° 321-MINSA/DGIESP-2021 que contiene los lineamientos para la vigilancia, prevención y control de salud de los trabajadores con riesgo de exposición a SARS-CoV-2.
 - Resolución Ministerial N° 087-2020-VIVIENDA "Protocolo Sanitario del Sector Vivienda, Construcción y Saneamiento para el inicio gradual e incremental de las actividades en la reanudación de actividades"
- **Sobre aspecto de Gestión de Riesgo Obligatorio**
 - Directiva N° 012-2017-OSCE/CD Gestión de Riesgos en la Planificación de la Ejecución de Obras.
- **Normas de generales**
 - Decreto Supremo N° 011-2006-VIVIENDA que aprueba 66 Normas Técnicas del Reglamento Nacional de Edificaciones
 - Resolución Directoral N° 073-2010/VIVIENDA/VMCS-DNC, Aprobación de la Norma Técnica. Metrados para Obras de Edificación y Habilitaciones Urbanas
 - Decreto Supremo N° 011-79-VC Sobre la Fórmula Polinómica y sus modificatorias.



9. METAS DEL PROYECTO

Según detalle en el Expediente Técnico de Obra.

10. CARACTERISTICAS DE LA OBRA

Las características de la obra se detallan en el expediente técnico, el cual será entregado en versión física y digital, CD y está compuesto por:

1. Memoria Descriptiva
2. Memoria de Calculo
3. Planilla de Metrados
4. Presupuestos de obra
5. Análisis de precios unitarios
6. Relación de insumos
7. Cotización
8. Formula Polinómica
9. Cronograma de ejecución de obra
10. Calendario de adquisición de materiales
11. Calendario de obra valorizado
12. Especificaciones técnicas
13. Planos del Proyecto
14. Panel fotográfico
15. CIRA
16. Estudio impacto ambiental

Asimismo, se destaca que el contenido completo del Expediente Técnico será publicado en el proceso de selección.

11. EQUIPAMIENTO MINIMO

N°	CANT.	DECRIPCION
1	01	ESTACION TOTAL (INC. 02 PRISMAS)
2	01	RETROEXCAVADORA S/LLANTA 80-100HP 1M3
3	01	HERRAMIENTAS MANUALES
4	01	CAMION VOLQUETE 15 M3.
5	01	CIZALLA P/CORTE DE FIERRO
6	01	CORTADOR DE PAVIMENTO
7	01	MEZCLADORA DE CONCRETO 9 -11 p3
8	01	VIBRADOR TIPO CANGURO 5.5 HP
9	01	VIBRADORA DE CONCRETO
10	01	MINICARGADOR MULTIPROPOSITO 70 – 75 HP/1000 – 1075 KG

Acreditación:

De conformidad con el numeral 49.3 del Art. 49 y el literal e) del numeral 139.1 del Art. 139° del Reglamento este requisito se acredita para la suscripción del contrato adjuntado la siguiente documentación que se detalla a continuación:

Copia de documentos que sustenten la propiedad, la posesión, el compromiso de compra venta o alquiler u otro documento que acredite la disponibilidad del requisito de calificación equipamiento estratégico. En el caso que el postor sea un consorcio los documentos de acreditación de este requisito pueden estar a nombre del consorcio o de uno de sus integrantes.



12. PERSONAL PROFESIONAL CLAVE PARA LA EJECUCION DE LA OBRA

Se debe indicar el porcentaje de participación del personal clave:

N°	Cargo – Rol del plantel profesional clave	Permanencia en campo
1	Gerente de Obra – Administrador de Contrato	50.00%
2	Ingeniero Residente	100.00%
3	Especialista de Calidad	100.00%
4	Especialista Ambiental	100.00%
5	Especialista de Seguridad en Obra y Salud Ocupacional	100.00%
6	Especialista en Obras Eléctricas y/o Electromecánicas	100.00%

12.1. CONDICIONES DE EJECUCION

a) GERENTE DE OBRA – ADMINISTRADOR DE CONTRATO

Las funciones y/o actividades específicas del Gerente de Obra – Administrador de Contrato comprenderán el control general de la ejecución de obra de acuerdo al expediente técnico, así como el control del cumplimiento de las funciones del personal clave, y control del cumplimiento de acciones y plazos según contrato y convenio que motiva la contratación de obra. Las actividades específicas del Gerente de Obra – Administrador de Contrato serán desarrolladas en tres fases y plasmadas en el Plan de trabajo. Las Funciones y actividades se describen a continuación:

Fase I: Funciones y/o actividades previas a la ejecución de la obra

- 1.1 Verificar el Expediente Técnico (contenido según aprobación, permisos y autorizaciones).
- 1.2 Verificar que se cuente con matriz de asignación de riesgos del contrato.
- 1.3 Realizar el requerimiento de ejecución de obra: Términos de referencia, formular factores de calificación
- 1.4 Verificar los documentos presentados para la firma del contrato.
- 1.5 Evaluación de la solicitud de adelanto directo.
- 1.6 Establecer la fecha de inicio de plazo de ejecución de obra.
- 1.7 Gestionar la conformación de la Junta de Resolución de Disputas.
- 1.8 Gestionar los recursos e insumos necesarios para el cumplimiento cronograma de avance físico
- 1.9 Comunicar a todos los involucrados públicos y privados la fecha de inicio y actividades representativas que puedan afectar el desarrollo normal de cada uno.

Fase II: Actividades durante la ejecución de la obra

- 2.1 Organizar el archivo de obra (físico y digital)
- 2.2 Comunicar a la autoridad ambiental, la fecha de inicio de obra.
- 2.3 Otorgar opinión favorable para el otorgamiento del adelanto directo.
- 2.4 Otorgar opinión favorable para el pago de valorizaciones de obra.
- 2.5 Seguimiento de la ejecución de obra y supervisión (visitas).
- 2.6 Verificación de personal clave.
- 2.7 Atender la consulta de obra elevadas por la supervisión o contratista.
- 2.8 Control de pazos y opinión para suspensiones de plazo, ampliaciones y adicionales,
- 2.9 Control de vigencia de cartas fianzas.
- 2.10 Atender requerimientos de la Junta de resolución de Disputas, Conciliaciones y Arbitrajes.
- 2.11 Coordinar con personal clave respecto a cualquier aspecto que pueda afectar el cumplimiento del cronograma de ejecución de metas físicas.

Fase III: Actividades para la recepción y liquidación final de la obra y el contrato

- 3.1 Proponer la conformación del comité de recepción.
- 3.2 Gestionar y exigir el cumplimiento de los plazos para la recepción de obra.
- 3.3 Consolidar información de todo el personal clave para la presentación de la liquidación de Contrato, así mismo emitir informe técnico final al respecto.
- 3.4 Entregar la documentación física y digital a la Unidad de Administración.
- 3.5 Otras actividades previstas por el Reglamento de la Ley de Contrataciones del Estado.

b) INGENIERO RESIDENTE

Las funciones y/o actividades específicas del Residente de Obra comprenderán el control técnico, administrativo y económico-financiero de la ejecución de obra de acuerdo al expediente técnico, del mismo modo el control de las obligaciones contractuales de las personas naturales o jurídicas que tendrán participación en el desarrollo de la obra (personal técnico /administrativo, subcontratistas, proveedores de materiales y equipos, etc.). Las actividades específicas del residente serán desarrolladas en tres fases y plasmadas en el Plan de trabajo. Las Funciones y actividades se describen a continuación:

Fase I: Funciones y/o actividades previas a la ejecución de la obra

- 1.1 Movilización e instalación del residente en obra;
- 1.2 Revisar el expediente técnico de obra, con la participación de sus especialistas, dicha actividad deberá contener, entre otros, la compatibilización del expediente técnico con la absolución de consultas formuladas durante el procedimiento de selección correspondiente, compatibilidad con el terreno utilizando tecnologías de posicionamiento espacial, tales como la georreferenciación de acuerdo al Reglamento de la Ley de Contrataciones del Estado - RLCE, planteamiento de las posibles consultas y/u observaciones que pudiera encontrar respecto al expediente técnico;
- 1.3 Actividades Complementarias: revisar y/o actualizar y/o efectuar un plan de desvíos del tránsito peatonal y vehicular al inicio de la obra; apertura del Cuaderno de Obra delimitación del área de



- trabajo; ubicación de puntos de control topográfico y suscripción del acta de entrega del terreno;
- 1.4 Para un adecuado control técnico, administrativo y financiero de la obra, elaborará y actualizará de forma permanente el plan de trabajo del contratista, que contemple los procesos constructivos, las instalaciones de los equipos, procura de maquinaria, materiales y personal, permisos, revisión del programa de ejecución de obra (CPM), revisión y/o actualización y/o elaboración de los planes de: Plan de Aseguramiento y Control de la Calidad-PAC, Plan de Seguridad y Salud Ocupacional – PSSO, Plan de Manejo Ambiental - PMA; documentación y participación del plantel de profesionales destacados en obra (personal clave y de apoyo); que incluya entre otros, las posibles prestaciones adicionales, riesgos del proyecto y otros aspectos que sean materia de consulta; y
 - 1.5 Otras actividades previstas por el Reglamento de la Ley de Contrataciones del Estado.

Fase II: Actividades durante la ejecución de la obra

- 2.1 Ejecutar las partidas del expediente técnico de acuerdo al plan de trabajo aprobado con las recomendaciones y conformidades del supervisor/inspector, incluyendo los posibles cambios y/o modificaciones;
- 2.2 El último día de cada periodo previsto en las bases, el residente, a través del contratista, formula, en forma conjunta con el supervisor/inspector; los metrados realmente ejecutados y valorizan en forma conjunta con el supervisor/inspector.
- 2.3 Con el sustento del especialista de calidad, ejecutará el Plan de Aseguramiento y Control de la Calidad - PAC, resguardando su cumplimiento, en concordancia a las especificaciones técnicas del expediente técnico, normas, manuales técnicos y las pruebas de control de calidad (Véase anexo N° 07) de los insumos, procesos intermedios y procesos finales;
- 2.4 Control de avance físico y financiero con la programación de obra y evacuación de los informes que sustenten la valorización periódica;
- 2.5 Proporcionará al supervisor/inspector, para su aprobación, el informe periódico del Plan de Aseguramiento y Control de la Calidad-PAC (Véase anexo N° 04), observando como indicador principal: el porcentaje (%) de eficiencia del sistema de aseguramiento de la calidad; por periodo y acumulado de obra; como referencia véase anexos N° 08, 09 y 10;
- 2.6 Con el apoyo del especialista en seguridad en obra y salud en el trabajo, se le obliga al control de la seguridad y la salud ocupacional de todo el personal de obra (personal profesional, técnico, administrativo, obrero y otros); el mantenimiento del tránsito en la construcción, los procedimientos de emergencia, la verificación de facilidades en caso de emergencias médicas, los informes de accidentes, tales como: accidentes mortales, accidentes leves, accidentes incapacitantes, enfermedades ocupacionales e incidentes;
- 2.7 Proporcionar al supervisor/inspector, para su aprobación, el informe periódico del Plan de Seguridad y Salud Ocupacional – PSSO (Véase anexo N° 05). Observando los indicadores mostrados en los anexos N° 11, 12 y 13;
- 2.8 Con el sustento del especialista en medio ambiente, el residente velará por el adecuado control del medio ambiente, cuidando la demarcación y aislamiento del área de trabajo, las rutas alternas, el control de la alteración de los componentes ambientales tales como el: aire, el suelo, agua, paisaje, fauna, flora, social y cultural. Los impactos que se derivan de las actividades del proceso constructivo deberán ser tratados en forma oportuna de acuerdo al Plan de Manejo Ambiental-PMA aprobado;
- 2.9 Proporcionar al supervisor/inspector, para su aprobación, el informe periódico del Plan de Manejo Ambiental -PMA (Véase anexo N° 06), reportando como indicador principal las acciones tomadas como: medidas preventivas y/o medidas de mitigación y/o medidas de corrección y/o medidas de compensación, accionadas para cada impacto negativo generado. Como referencia véase anexos N° 14 y N° 15;
- 2.10 Control económico financiero, control de los adelantos en efectivo y por materiales, análisis de precios unitarios para partidas nuevas, control del cronograma valorizado y real, verificación oportuna del cumplimiento de pago de sueldos y beneficios sociales, el control de cartas fianza, el control de pago de valorizaciones y otras obligaciones contractuales;
- 2.11 Procesar y suministrar al supervisor/inspector; de la información digital y los planos de avance de obra georreferenciados; para el levantamiento en la estructura GIS de la Entidad caso contrario en la plataforma GIS que el Ministerio de Vivienda Construcción y Saneamiento tiene implementada;
- 2.12 Otras Actividades previstas por el Reglamento de la Ley de Contrataciones del Estado.

Fase III: Actividades para la recepción y liquidación final de la obra y el contrato

- 3.1 Fecha de Recepción de Obra: Comunicar la recepción de obra al supervisor/inspector;
- 3.2 Recepción de Obra: Elaborar los planos post construcción de la obra, elaboración de los metrados finales de obra, memoria descriptiva de la obra, de ser el caso la suscripción del acta con observaciones, levantamiento de las observaciones, comunicación del levantamiento de



observaciones al supervisor/inspector con copia a la Entidad, participación y suscripción de la recepción final de obra;

- 3.3 Liquidación de obras del contratista (para la modalidad de contrata): Presentación de los planos georreferenciados de post construcción, presentación de los metrados finales de obra, presentación de la memoria descriptiva de obra, presentación de la liquidación de obras del ejecutor o contratista, presentación del dossier de calidad;
- 3.4 Procesar y suministrar al supervisor/inspector para el levantamiento digital de la información y los planos de replanteo finales georreferenciados en la plataforma informática que el Ministerio de Vivienda Construcción y Saneamiento tiene a disposición;
- 3.5 Otras actividades previstas por el Reglamento de la Ley de Contrataciones del Estado.

c) ESPECIALISTA DE CALIDAD

Las actividades específicas del especialista en calidad, comprenderán el control de la calidad aplicables a los insumos, los procesos intermedios y finales, definiendo los diferentes ensayos y pruebas; de acuerdo al expediente técnico de obra y la Norma CE.010 Pavimentos Urbanos del Reglamento Nacional de Edificaciones, normas y manuales técnico; que serán de aplicación obligatoria, del mismo modo, el control de las obligaciones contractuales de las personas naturales o jurídicas que tendrán participación en el desarrollo de la obra (subcontratistas, proveedores de materiales y equipos, etc.).

El Especialista en Calidad deberá dejar evidencia objetiva y documentada de todos los protocolos de calidad al término de la construcción. Esta documentación deberá versar sobre decisiones, pruebas, controles, criterios de aceptación aplicados en cada etapa del proceso constructivo.

Las actividades específicas del especialista de calidad, serán desarrolladas de acuerdo al Plan de Aseguramiento y Control de la Calidad de la Obra -PAC aprobados en concordancia con los procesos intermedios/finales de la ejecución de la obra. Además, las siguientes actividades contractuales:

Fase I: Funciones y/o actividades previas al inicio del plazo de ejecución de la obra

- 1.1 Revisar el expediente técnico de obra en los aspectos correspondientes a su especialidad identificando las posibles prestaciones adicionales, riesgos del proyecto y otros aspectos que pudieran ser materia de consulta; debiendo elaborar el informe correspondiente;
- 1.2 Elaborar/actualizar el Plan de Aseguramiento y Control de la Calidad - PAC; que deberá ser concordante con lo establecido en el expediente técnico y normas técnicas que resulten aplicable a cada insumo y/o proceso constructivo;

Fase II: Funciones y/o actividades durante la ejecución de la obra

- 2.1 Implementar y ejecutar el PAC aprobado y sus actualizaciones en la obra;
- 2.2 Dar cumplimiento de la NTP 712.201:2018: CALIDAD EN LA CONSTRUCCIÓN. Lineamientos para la aplicación de la NTP-ISO 9001:2015 en el sector construcción;
- 2.3 Proponer al supervisor/inspector; a través del residente; los cambios al Plan de Aseguramiento y Control de la Calidad - PAC, que aplique a la obra. Una vez aprobado deberá instruir al personal sobre ellos;
- 2.4 Apoyar al residente en la toma de decisiones, de forma planificada y sistemática para el logro del cumplimiento de los objetivos de calidad establecidos;
- 2.5 Planificar auditorías internas y gestionar su ejecución en coordinación con el residente de obra;
- 2.6 Proponer; antes de iniciar algún proceso; que los puntos de inspección en calidad requeridos, tenga el procedimiento correspondiente;
- 2.7 Ejecutar las inspecciones de los materiales, fabricaciones efectuadas fuera de la obra y equipos suministrados por terceros;
- 2.8 Controlar los suministros del sub contratista y/o proveedores para asegurar su conformidad según los requisitos del contrato;
- 2.9 Ejecutar las inspecciones y/o pruebas y/o controles de calidad de las partidas a ser valorizadas;
- 2.10 Facilitar la difusión de las No Conformidades a las demás áreas de construcción, para evitar la recurrencia de las mismas;
- 2.11 Controlar las No-Conformidades o posibles causas de No Conformidades;
- 2.12 Gestionar el seguimiento de las No-Conformidades, así como de las acciones correctivas aplicadas;
- 2.13 Controlar los documentos y registros de calidad emitidos por el contratista a partir de la aplicación de los procedimientos e instructivos del PAC aprobados por el supervisor/inspector;
- 2.14 Establecer los requisitos de control de calidad a los subcontratistas/proveedores y su cumplimiento;
- 2.15 Realizar las pruebas e inspecciones requeridas por el supervisor/inspector o sus especialistas;
- 2.16 Controlar que todos los equipos de inspección, medición y ensayo que son usados en los procesos



- constructivos de la obra, cuenten con sus certificados de calibración vigentes;
- 2.17 Elaborar el informe periódico del plan de aseguramiento y control de la calidad de la obra de acuerdo a la estructura del informe periódico del plan de aseguramiento de la calidad de la obra, véase anexos N° 04, 08, 09 y 10;
- 2.18 Otras actividades previstas y considerados en el PAC.

Fase III: Funciones y actividades para la recepción y liquidación final de la obra y el contrato

- 3.1 Participar conjuntamente con el Residente y el Supervisor / Inspector, en el acta de recepción de obra;
- 3.2 De requerirse actividades concernientes al levantamiento de observaciones, derivadas del proceso de recepción de obra, deberá apoyar en el levantamiento de las mismas cumplir las obligaciones y actividades, que correspondan a su especialidad, las que se encuentran definidas en la Fase II - Funciones y actividades durante la ejecución de la obra;
- 3.3 Culminado el levantamiento de observaciones, el especialista emitirá un informe previo de conformidad y realizará el correspondiente registro en la documentación vinculante;
- 3.4 Elaborar los dossiers finales de calidad de materiales, equipos, pruebas y ensayos entregados por el contratista, que deberá ser entregado a la entidad;
- 3.5 Otras de acuerdo a su especialidad y/o a requerimiento del supervisor / Inspector.

d) ESPECIALISTA AMBIENTAL

Las actividades específicas del Especialista Ambiental comprenderán, identificación, control y monitoreo de la alteración de los componentes ambientales tales como: el aire, el suelo, agua, paisaje, fauna, flora, social y cultural. Los impactos que se derivan de las actividades del proceso constructivo deberán ser tratados en forma oportuna de acuerdo al Plan de Manejo Ambiental-PMA aprobado.

El Especialista Ambiental/elaborará/actualizará el PMA, siendo este el instrumento básico que se deberá cumplir durante el desarrollo de las obras del proyecto. El PMA estará conformado por programas, que deberán ser implementados durante las distintas etapas de la ejecución de obra, con la finalidad de mitigar todo posible impacto y conservar el ambiente donde se desarrolla la ejecución de obra con ello se buscará evitar la generación de conflictos, mejorar la calidad de vida de la población involucrada y mantener una buena relación con la misma.

Fase I: Actividades previas a la ejecución de la obra (Actividad: Planificación)

- 1.1 Revisar el expediente técnico en la especialidad y elaboración del informe;
- 1.2 Elaborar y actualizar la Matriz de Identificación de Impactos Ambientales y Medidas de Mitigación, debiendo identificar los impactos positivos y negativos de los componentes ambientales siguientes: Aire, Suelo, Agua, Paisaje, Fauna, Flora, Social y Cultural. Véase anexos N° 14 y 15;
- 1.3 Implementación de la estrategia de control ambiental contenida en los – instrumentos de gestión ambiental del expediente técnico;
- 1.4 Otras de acuerdo a su especialidad y/o requerimiento de la Entidad.

Fase II: Funciones del especialista ambiental durante la ejecución de la obra

- 2.1 Implementar y ejecutar el PMA aprobado y sus actualizaciones en la obra; en concordancia al plan de trabajo aprobado del contratista;
- 2.2 Proponer al supervisor/inspector; a través del residente; los cambios al Plan de Manejo Ambiental (PMA), que aplique a la obra. Una vez aprobados deberá instruir al personal sobre ellos;
- 2.3 En concordancia al PMA aprobado deberá ejecutar las acciones preventivas, de mitigación, correcciones o compensaciones de los impactos ambientales generados por las actividades realizadas durante la etapa de construcción. Véase anexos N° 14 y 15;
- 2.4 Entre las actividades que se desarrollan en obra se deberá tomar especial atención a los siguientes procesos constructivos:
- Instalación de la infraestructura provisional del contratista; impactos generados por: área de almacenamiento de lubricantes, combustibles, etc.; área de almacenamiento de herramientas y equipos (plancha, compactadora, vibrador de concreto, entre otros.), zona de almacenamiento de elementos de seguridad, zona de parqueo, área de vestuarios, área de SSHH, área de higiene básica del personal (tanque y/o recipiente convenientemente tapado), área de oficinas, área de maestranza y otros que contemple la obligación contractual;
 - Obras de desvío vehicular;
 - Señalización de áreas de trabajo y desvío del tránsito vehicular; considerando los impactos sociales generados;
 - Excavaciones, carguío y eliminación de residuos sólidos; impactos producidos por los equipos en el desbroce y/o rotura y/o corte y/o excavaciones y/o remociones y/o demolición y/o



- limpieza; el carguío, transporte y eliminación. Considerar los impactos de los residuos sólidos por el almacenamiento del material en la zona, que luego será transportado hacia la disposición final;
- Colocación y/o reposición de la superficie de rodadura; impactos producidos por los equipos en el relleno, conformación, compactación, imprimación, colocación de la carpeta asfáltica/rígida. Considerar los impactos de los residuos líquidos y sólidos por el almacenamiento del material en la zona, que luego será transportado con el desmonte; y
 - Construcción y/o rehabilitación y/o reposición y/o creación y/o mejoramiento y/o ampliación y/o recuperación y/o reconstrucción y/o adecuación y/o remodelación y/o renovación de:
 - Redes de Agua Potable
 - Conexiones Domiciliarias de Agua Potable
 - Redes de Alcantarillado
 - Conexiones Domiciliarias de Alcantarillado
 - Sensibilización
 - Movimiento de Tierras como reposición tras instalación de redes
- 2.5 Identificar notificaciones o quejas de terceros que no fueron atendidos referidos al tema ambiental; y
- 2.6 Otras de acuerdo a su especialidad y/o requerimiento de la Entidad.

Fase III: Funciones y actividades para la recepción y liquidación final de la obra y el contrato

- 3.1 Participar conjuntamente con el Residente y el Supervisor / Inspector, en el acta de recepción de obra;
- 3.2 De requerirse actividades concernientes al levantamiento de observaciones, derivadas del proceso de recepción de obra, deberá apoyar en el levantamiento de las mismas cumplir las obligaciones y actividades, que correspondan a su especialidad, las que se encuentran definidas en la Fase II - Funciones y actividades durante la ejecución de la obra;
- 3.3 Culminado el levantamiento de observaciones, el especialista emitirá un informe previo de conformidad y realizará el correspondiente registro en la documentación vinculante;
- 3.4 Elaborar el dossier de mitigación ambiental, desarrollado en el transcurso de la ejecución de obra;
- 3.5 Otras de acuerdo a su especialidad y/o a requerimiento del supervisor / Inspector.

e) ESPECIALISTA DE SEGURIDAD EN OBRA Y SALUD OCUPACIONAL

Las actividades específicas del especialista en seguridad y salud ocupacional, comprenderá el cumplimiento de la seguridad en obra y la salud ocupacional de los trabajadores, en concordancia con la normativa vigente, implementación de charlas de seguridad al personal de obra (personal profesional, técnico, administrativo, obrero y otros), supervisión del plan de tránsito interno en la construcción, supervisión del plan de desvíos de la ejecución de obra, implementación del plan de repuesta de emergencias, verificación del cumplimiento de uso de los implementos de seguridad personal y colectiva, elaboración de informes periódicos e accidentes, los procedimientos de emergencia y otras obligaciones derivadas del Plan de Seguridad y Salud Ocupacional - PSSO aprobados en concordancia con los procesos intermedios/finales de la ejecución de la obra. Asimismo, las siguientes actividades contractuales:

Fase I: Actividades previas a la ejecución de la obra (Actividad: Planificación)

- 1.1 Revisar el expediente técnico en la especialidad y elaboración del informe;
- 1.2 Elaborar el Plan de Seguridad y Salud Ocupacional - PSSO, sobre la base de las unidades constructivas que comprometen la obra, para ello identificará los procesos, actividades y operaciones establecidos en el expediente técnico y de ser necesario será complementado/actualizado durante la ejecución de la obra; dicho plan incluye la elaboración de la Matriz de Identificación de Peligros y Evaluación de Riesgos y Controles - IPERC;
- 1.3 Implementar la estrategia de control seguridad salud en el trabajo contenida en los instrumentos de gestión del expediente técnico;
- 1.4 Otras de acuerdo a su especialidad y/o requerimiento de la Entidad.

Fase II: Funciones y actividades durante la ejecución de la obra

- 2.1 Implementar, actualizar y seguimiento del Plan de Seguridad y Salud Ocupacional - PSSO, que deberá contener a la Matriz de Identificación de Peligros y Evaluación de Riesgos y Controles - IPERC, debiendo prevenir que se tenga en cuenta lo siguiente:
- Garantizar la gestión y preparación de la seguridad y salud en trabajo, asimismo la capacitación al personal en general; en la metodología de la identificación de peligros, evaluación de riesgos y controles, como también facilitar la logística necesaria, formatos impresos y digitales para dicha identificación;
 - Identificación de los peligros asociados a cada actividad, puesto y ambiente de trabajo y su



posible efecto. El desarrollo de esta actividad se soporta con entrevistas y observación de tareas;

- Identificación de los riesgos asociados a los peligros identificados y los controles existentes;
- En la evaluación de riesgos, deberá verificar que la matriz de criterios determine la probabilidad de un incidente o accidente;
- Cálculo de la severidad, grado, nivel y significancia del riesgo evaluado. Sobre la base de los resultados obtenidos, implementará las medidas de control más adecuadas para los trabajos y actividades a desarrollar;
- Reevaluación de los controles propuestos una vez establecido los controles y Gestión de la implementación de los controles propuestos una vez aprobados y validados por la supervisión;
- Identificación y evaluación de los requisitos legales, los cuales se tomarán en cuenta en el desarrollo del PSSO, durante la ejecución de la obra;
- Capacitación constante al personal en temas de seguridad y salud ocupacional;
- Cumplimiento de los mecanismos preventivos establecidos en el PSSO de cada una de las actividades de la ejecución de la obra;
- Garantizar el uso correcto de los Elementos de Protección Personal – EPPs y colectiva;
- Cumplimiento y efectividad de cada acción correctiva propuesta por el supervisor;
- Participar activamente en la investigación de incidentes;
- Garantizar la asistencia a la línea de mando en el cumplimiento de las funciones que les compete en la implementación y ejecución del PSSO por parte del contratista;
- Comunicación constante con el residente de obra, informando sobre los avances y resultados de la implementación del PSSO;
- Liderar las reuniones de los comités de seguridad;
- Elaborar el informe periódico del plan de seguridad y salud ocupacional-PSSO del contratista, verificando los reportes e indicadores mensuales de: accidentes mortales, accidentes leves, accidentes incapacitantes, enfermedades ocupacionales e incidentes. Véase anexos N° 05, 11, 12 y 13;
- Atención de las notificaciones o quejas de la Entidad y terceros referidos al tema de seguridad y salud ocupacional; y

2.2 Otras de acuerdo a su especialidad.

Fase III: Funciones y actividades para la recepción y liquidación final de la obra y el contrato

- 3.1 Participar conjuntamente con el Residente y el Supervisor / Inspector, en el acta de recepción de obra;
- 3.2 De requerirse actividades concernientes al levantamiento de observaciones, derivadas del proceso de recepción de obra, deberá apoyar en el levantamiento de las mismas cumplir las obligaciones y actividades, que correspondan a su especialidad, las que se encuentran definidas en la Fase II - Funciones y actividades durante la ejecución de la obra;
- 3.3 Culminado el levantamiento de observaciones, el especialista emitirá un informe previo de conformidad y realizará el correspondiente registro en la documentación vinculante;
- 3.4 Elaborar el dossier de seguridad y salud en el trabajo, desarrollado en el transcurso de la ejecución de obra;
- 3.5 Otras de acuerdo a su especialidad y/o a requerimiento del supervisor / Inspector.



ESPECIALISTA EN OBRAS ELÉCTRICAS Y/O ELECTROMECÁNICAS

Las actividades específicas del especialista en obras eléctricas o electromecánicas, comprenderán el control de la calidad aplicables a los insumos, los procesos intermedios y finales, definiendo los diferentes ensayos y pruebas; de acuerdo al expediente técnico de obra y la Norma técnica pertinente, normas y manuales técnico; que serán de aplicación obligatoria, del mismo modo, el control de las obligaciones contractuales de las personas naturales o jurídicas que tendrán participación en el desarrollo de la obra (subcontratistas, proveedores de materiales y equipos, etc.).

El Especialista dejara evidencia objetiva y documentada de todos los protocolos de calidad relacionada a su especialidad, al término de la construcción. Esta documentación deberá versar sobre decisiones, pruebas, controles, criterios de aceptación aplicados en cada etapa del proceso constructivo.

Las actividades específicas del especialista, serán desarrolladas de acuerdo a los Planes aprobados en concordancia con los procesos intermedios/finales de la ejecución de la obra. Además, las siguientes actividades contractuales:

Fase I: Funciones y/o actividades previas al inicio del plazo de ejecución de la obra

- 1.1 Revisar el expediente técnico de obra en los aspectos correspondientes a su especialidad identificando las posibles prestaciones adicionales, riesgos del proyecto y otros aspectos que pudieran ser materia de consulta; debiendo elaborar el informe correspondiente;

Fase II: Funciones y/o actividades durante la ejecución de la obra

- 2.1 Dar cumplimiento de las normativas vigentes relacionadas a la especialidad en el sector construcción;
- 2.2 Proponer al supervisor/inspector; a través del residente; las modificaciones que aplique a la obra para el cumplimiento de las metas y la necesidad de la obra.
- 2.3 Apoyar al residente en la toma de decisiones, de forma planificada y sistemática para el logro del cumplimiento de los objetivos establecidos;
- 2.4 Planificar auditorías internas y gestionar su ejecución en coordinación con el residente de obra;
- 2.5 Proponer; antes de iniciar algún proceso de la especialidad; que los puntos de inspección tenga el procedimiento correspondiente;
- 2.6 Ejecutar las inspecciones de los materiales eléctricos y equipos suministrados por terceros;
- 2.7 Ejecutar las inspecciones y/o pruebas y/o controles de calidad de las partidas de las instalaciones electromecánicas a ser valorizadas;
- 2.8 Establecer los requisitos de control de los equipos y su cumplimiento;
- 2.9 Realizar las pruebas e inspecciones requeridas por el supervisor/inspector o sus especialistas;
- 2.10 Controlar que todos los equipos de inspección, medición y ensayo que son usados en los procesos constructivos de la obra, cuenten con sus certificados de calibración vigentes;
- 2.11 Elaborar el informe periódico de la especialidad;
- 2.12 Otras actividades previstas y considerados dentro del ámbito de su competencia.

Fase III: Funciones y actividades para la recepción y liquidación final de la obra y el contrato

- 3.1 Participar conjuntamente con el Residente y el Supervisor / Inspector, en el acta de recepción de obra;
- 3.2 De requerirse actividades concernientes al levantamiento de observaciones, derivadas del proceso de recepción de obra, deberá apoyar en el levantamiento de las mismas cumplir las obligaciones y actividades, que correspondan a su especialidad, las que se encuentran definidas en la Fase II - Funciones y actividades durante la ejecución de la obra;
- 3.3 Culminado el levantamiento de observaciones, el especialista emitirá un informe previo de conformidad y realizará el correspondiente registro en la documentación vinculante;
- 3.4 Elaborar conjuntamente con el especialista de calidad, los dossiers finales de calidad de materiales, equipos, protocolos, pruebas y ensayos entregados por el contratista, que deberá ser entregado a la entidad;
- 3.5 Otras de acuerdo a su especialidad y/o a requerimiento del supervisor / Inspector.

13. OBLIGACIONES DEL CONTRATISTA

13.1. Autorizaciones y permisos

Durante la ejecución de la obra, y de forma obligatoria desde el primer día posterior a la firma del contrato, el Contratista deberá gestionar y obtener las autorizaciones o licencias que corresponden y que sean necesarias para el inicio y normal ejecución de la obra (tránsito y desvío, abastecimiento de agua y suministro de energía eléctrica definitivas, autorización de demolición, Trámite de CIRA de corresponder y/o Plan de Monitoreo Arqueológico, Plan de Cierre Arqueológico, Interferencias con Empresas Concesionarias de Servicios Públicos, Plan de Seguridad y Salud en el Trabajo, Plan ante COVID-19, entre otros); así como para su posterior funcionamiento y sostenibilidad del proyecto en conjunto.

En relación a los permisos remitidos al contratista de la Obra, la autorización de espacios públicos serán responsabilidad total del Contratista desde su primer día de haber firmado el contrato hasta la recepción de la obra, realizándose el pago frente a multas e incumplimientos que atenten contra lo establecido en los permisos emitidos.

Cabe señalar que, en los estudios previos, no se han reportado restos arqueológicos en las zonas donde se ejecutara el proyecto. No obstante, en caso de que sea necesario, el contratista deberá gestionar y obtener autorizaciones que correspondan ante el Ministerio de Cultura, que sean necesarias para la normal ejecución de obra.

Asimismo, el Contratista deberá desarrollar las siguientes coordinaciones:



- Coordinar con las municipalidades y otras entidades públicas y privadas cuyas instalaciones puedan afectar o verse afectados con la obra a ejecutar.
- Realizar las coordinaciones y gestiones necesarias para asegurar la adecuada ejecución de la obra y su equipamiento

13.2. Seguridad Durante la Construcción

Complementando a las actividades programadas se tomarán las medidas de seguridad durante la ejecución de la obra, la misma que deberá implementarse de tal manera que se de todas las condiciones necesarias para evitar accidentes. Las medidas de seguridad deben abarcar desde las labores de difusión de los desvíos hasta los avisos preventivos en el sitio de la obra.

13.3. Seguridad y Salud Ocupacional

El contratista está obligado a realizar las visitas técnicas, mediciones y cualquier actividad, en estricta conformidad a la norma de Seguridad y Salud Ocupacional OHSAS 18001:1999.

El contratista deberá cumplir con la normatividad legal sobre Seguridad y Salud Ocupacional de aplicación en su actividad, al respecto deberá dar estricto cumplimiento, bajo su responsabilidad en caso de inobservancia de la normatividad referencial y sus modificaciones seguidamente detalladas:

- Ley N° 26842 – Ley General de Salud
- Ley N° 26790 – Seguro Complementario de Trabajo de Riesgo
- Ley N° 29783 – Ley de Seguridad y Salud en el Trabajo
- Decreto Supremo N° 011-2019-TR que aprueba el Reglamento de Seguridad y Salud en el Trabajo para el sector construcción
- D.S. N° 033-2001-MTC Reglamento Nacional de Tránsito
- Reglamento Nacional de Edificaciones

El contratista deberá desarrollar las medidas adecuadas de seguridad y salud ocupacional a final de garantizar la seguridad y salud del personal que intervenga en la actividad y preservar los bienes propios, incluido el PROTOCOLO PARA LA PREVENCIÓN DEL COVID – 19.

Asimismo, de acuerdo a la normatividad vigente, deberá tomar como línea base el Plan de Seguridad y Salud en el Trabajo, así como el Plan ante COVID-19, con la finalidad de que sea complementado y desarrollado para evaluación y aprobación del Comité de Seguridad y Salud en el Trabajo que deberá ser conformado por personal contratado por la empresa Contratista.

Es así que, al contar con los planes antes mencionados debidamente aprobados por el Comité de Seguridad y Salud en el Trabajo, estos, incluyendo el correo de comunicación al MINSA en relación al Plan ante COVID-19, deberán ser remitidos (*documento de aprobación, e-mail a MINSA, y juegos completos de los planes originales*) en dos juegos completos y originales a la entidad para fiscalización y verificación de cumplimiento por parte de la Sub Gerencia de Supervisión y Liquidación de Proyectos y por parte de la Unidad de Gestión de Seguridad y Salud en el Trabajo de la entidad.

13.4. Replanteo

El contratista deberá realizar el replanteo del proyecto definitivo, implementando los puntos principales BM y otros que resulten de importancia para la buena ejecución de la obra.

13.5. Almacenamiento de Materiales

Las zonas destinadas a acopios requerirán la aprobación del Supervisor o Inspector de Obra, debiendo ser acondicionados a completa satisfacción de este, una vez hayan cumplido su misión, de forma tal que recuperen su aspecto original. El almacenamiento se realizará de forma que se garantice la conservación de los materiales en perfectas condiciones de utilización y siguiendo en todo caso las instrucciones de la Supervisión o Inspección.

La limpieza de la obra y retirada de los materiales acopiados y no utilizados corresponde al Contratista, de tal modo que deberán ser efectuados a medida que se realicen los trabajos.

El contratista es responsable de la correcta eliminación de los residuos (desmonte). Las multas que se deriven del incumplimiento de los dispositivos municipales de eliminación de desechos, serán asumidas en su integridad por el Contratista.



13.6. Conservación y Señalización de la Obra

El Contratista está obligado no solo a la correcta ejecución de la obra, sino también a la conservación de esta, a su costo, hasta la finalización de dicha ejecución. La responsabilidad del Contratista por faltas que en la obra pudieran advertirse, se extiende al supuesto de que tales faltas se deben tanto a una defectuosa construcción imputable al contratista como a una indebida conservación de las unidades de obra, aunque estas hayan sido examinadas y encontradas conformes por la Supervisión o Inspección, inmediatamente después de su construcción o en cualquier otro momento dentro del periodo de vigencia del contrato. Asimismo, queda obligado a señalizar las obras objeto del contrato, con arreglo a lo dispuesto en la normativa vigente. Los gastos que origine la señalización se abonarán en la forma que se establezca en el proyecto; en su defecto serán de cuenta del Contratista.

El Contratista cumplirá las órdenes que reciba de la Supervisión o Inspección acerca de la instalación de señales complementarias o modificación de las ya instaladas. Sera directamente responsable de los perjuicios que la inobservancia de las citadas normas y ordenes pudiera causar. En caso de que fuese necesaria la realización de trabajos nocturnos estos deberán ser previamente autorizados por el Supervisor o Inspector de Obra y realizados solamente en las unidades de obra que el indique. El Contratista deberá instalar los equipos de iluminación, del tipo e intensidad que el Supervisor o Inspector ordene y mantenerlos en perfecto estado mientras duren los trabajos nocturnos.

13.7. Conservación del Medio Ambiente

El Contratista está obligado a realizar mediciones y cualquier actividad en estricta conformidad con las normas medioambientales, de modo que las consecuencias que se deriven de su labor en la ejecución de la obra, será de su exclusiva responsabilidad.

Asimismo, desde el primer día posterior a la firma del contrato deberá proceder inmediatamente con la gestión necesaria para la aprobación de la FITSA o documento equivalente, que corresponda ante el sector autorizado según el marco legal del presente documento, siendo que al contar con la debida aprobación y/o autorización deberá comunicar la misma acompañada del expediente completo en original, en un total de dos juegos para fiscalización y verificación de cumplimiento por parte de la Sub Gerencia de Supervisión y Liquidación de Proyectos así como de la Unidad de Gestión de Fiscalización Ambiental de la entidad.

13.8. Sobre obligatoriedad de trámite del CIRA y/o del Plan de Monitoreo Arqueológico

Todos los proyectos de inversión sean públicos o privados están obligados a contar con el CIRA (de ser el caso) y/o Plan de Monitoreo Arqueológico (PMA) antes de dar inicio a sus obras, por lo que es responsabilidad de la empresa Contratista iniciar el trámite necesario desde el primer día posterior a la firma del contrato.

De acuerdo a la normatividad vigente, El CIRA y/o PMA, es el documento mediante el cual el Estado certifica que, en un área determinada, no existen vestigios arqueológicos en superficie.

13.9. Coordinación con Entidades Públicas y Empresas de Servicio

El Contratista inmediatamente después de la firma del contrato, está obligado a efectuar las respectivas coordinaciones con las Entidades Públicas y Empresas Concesionarias de Servicios Públicos, mediante cartas y gestiones a fin de asegurar la correcta y oportuna ejecución de los trabajos contratados, siempre que estos se encuentren supeditados a autorizaciones y aceptación de dichas empresas para su realización. La inobservancia del contratista de realizar dichas coordinaciones con las Entidades Públicas y las Empresas Concesionarias de Servicios Públicos, acerca de los trabajos en la vía pública de instalaciones de servicio, ampliaciones, modificaciones, mejoramiento, será de su entera y exclusiva responsabilidad, por lo que corresponde bajo su cuenta la adopción de acciones necesarias que eviten daños a los trabajos proyectados.



13.10. Daños a terceros

Constituye obligación del Contratista el asumir los costos de reparación de los daños que ocasionen a las redes eléctricas, agua, desagüe, teléfonos y demás terceros. La negativa del Contratista en reparar el daño causado será causal de resolución de Contrato.

13.11. Indemnizaciones

Es obligación y responsabilidad del Contratista, atender los juicios, reclamos, demandas o acciones imputables al o a su personal directa o indirectamente por actividades ilícitas, daños, pérdidas, accidentes, lesiones o muertes, producidos dentro de la obra y/o áreas aledañas de su influencia, como consecuencia de la ejecución de trabajos o negligencia. Es obligación y responsabilidad del Contratista, inspeccionar los inmuebles aledaños en el perímetro de la construcción, cuyas instalaciones y/o cimentaciones queden comprendidas en el área de influencia de las excavaciones efectuadas para el proyecto y que puedan ver afectada su estabilidad o

continuidad y además de ejecutar cualquier obra que sea necesario para evitar accidentes o demandas de los propietarios.

13.12. Obligaciones de Término de Obra

El Contratista al término de la obra y conjuntamente con el documento que solicita la recepción de la obra deberá presentar al supervisor de la obra los siguientes documentos para su revisión, verificación y conformidad, para fines de la recepción de la obra:

- El contratista, remitirá a la supervisión informe técnico suscrito por el residente de obra y el representante legal en 03 ejemplares (02 originales y una copia), conteniendo:
 - o Memoria descriptiva.
 - o Metrados finales.
 - o Relación de insumos ejecutados (solo cantidades).
 - o Planos post construcción.
 - o Cd con toda la información (formato nativo y en PDF).
- Posteriormente al cumplimiento de lo señalado anteriormente, para efectos de la liquidación de obra, el contratista deberá entregar al supervisor lo siguiente:
 - o Memoria Descriptiva Valorizada
 - o Planos Post construcción (los que reflejaran finalmente el estado final de construcción de obra)
 - o Declaración jurada de haber cumplido con los pagos correspondientes a remuneraciones, para extras, indemnizaciones, vacaciones y todos los derechos laborales de los trabajadores de la obra y no tener reclamos laborales pendientes de solución.
 - o Comprobantes y/o carta de las empresas de servicios de no tener adeudo alguno por concepto de pago de tributos o daños generados por la ejecución de la obra.

13.13. Trabajos defectuosos o mal ejecutados

El Contratista es exclusivamente responsable de la ejecución y conservación de la obra, objeto del presente contrato, y de las faltas que en ellas pudiera notarse.

Si la obra no se ejecutara estrictamente a los planos y demás documentos del proyecto; si los materiales utilizados no fuera de la calidad requerida, si se advierten vicios o defectos en la construcción o se tienen razones fundadas para creer que existen vicios ocultos en la obra ejecutada, el contratista deberá demolerla y rehacerla hasta dejarla a completa satisfacción de la supervisión o inspección de obra.

Los gastos de esta operación serán a cuenta del contratista.

13.14. Seguros

El Contratista deberá contar con las siguientes pólizas de seguro y deberá mantenerlos vigentes durante la ejecución de obra:

a) Póliza de "Todo Riesgo Construcción" (CAR)

El contratista deberá obtener y mantener vigente durante el plazo de ejecución de la obra una póliza de "todo Riesgo Construcción (CAR)" por el 100% del monto de la obra que considere las siguientes coberturas como mínimo:

- a. Cobertura "A": 100% valor de la obra
- b. Cobertura "B": 100% valor de la obra
- c. Cobertura "C": 100% valor de la obra
- d. Cobertura "D": 100% valor de la obra
- e. Cobertura "E y F": 30% valor de la obra
- f. Remoción de escombros: 20% valor de la obra
- g. Vibraciones: 30% valor de la obra
- h. Propiedad Adyacente: 30% valor de la obra

b) Póliza de Responsabilidad Civil frente a terceros

El contratista deberá obtener y mantener vigente durante el plazo de ejecución de la obra una póliza de Seguro de Responsabilidad Civil Extracontractual para cubrir los daños materiales y/o personales que sean causados por el desarrollo de sus actividades; en la póliza se debe de indicar la actividad cubierta de forma específica.

Dicha póliza deberá incluir adicionalmente las siguientes cláusulas:

- a. Responsabilidad Civil Contractual



- b. Responsabilidad Civil Patronal (estarán cubiertos todos los trabajadores, sean estos empleados u obreros en planilla o no de contratistas y/o subcontratistas)
- c. Escaleras, grúas, montacargas, elevadores, maquinaria, equipo móvil y similares
- d. Gastos

A su vez la póliza debe considerar como asegurado adicional a la ENTIDAD. Asimismo, la ENTIDAD, sus agentes, funcionarios y empleados tendrán la denominación de terceros en caso de siniestro, de forma tal que las pólizas cubran adecuadamente cualquier daño a sus propiedades y/o a su personal.

c) Seguro Complementario de Trabajo de Riesgo - Salud y Seguro Complementario de Trabajo de Riesgo - Pensión

El Contratista deberá contratar y mantener vigente durante el plazo de la ejecución de la obra, la Póliza de Seguro Complementario de Trabajo de Riesgo - Salud y Seguro Complementario de Trabajo de Riesgo - Pensión para su personal asignado al servicio materia de la contratación.

Las coberturas citadas deberán cubrir los daños contra, el cuerpo o la salud, por accidente de trabajo o enfermedad profesional que pudiera sufrir el personal a consecuencia de la ejecución de la obra, y se incluye pensión de sobrevivencia, pensión de invalidez, muerte accidental y gastos de curación.

d) Seguro contra accidentes vehiculares (SOAT vigente)

El contratista deberá obtener y mantener vigente durante el plazo de ejecución de la prestación del servicio los certificados SOAT de sus unidades vehiculares, solo en caso de que se requiera la utilización de vehículos.

e) Seguro Vida Ley

El contratista deberá contratar y mantener vigente durante el plazo de la ejecución de la obra el Seguro Vida Ley en forma obligatoria para sus trabajadores. El cual ha sido regulado por el Decreto Supremo N° 009-2020-TR, cuya principal medida es la obligatoriedad de contratarlo desde el primer día de relación laboral, sin importar si el accidente o enfermedad que llevo al fallecimiento del trabajador sucede durante su jornada laboral ya que otorga protección las 24 horas del día.

OTRAS CONSIDERACIONES

- Todo y cada uno de los deducibles y el pago de las primas de seguros correspondientes a las pólizas mencionadas, serán asumidas por el CONTRATISTA y corren por cuenta y riesgo de estos.
- Es Responsabilidad del CONTRATISTA obtener coberturas adicionales a las señaladas cuando sea necesario y/o aplicable a la naturaleza del servicio a contratarse.
- En el supuesto caso que los límites contratados en las pólizas de seguros sean insuficientes o estas no puedan ejecutarse por cualquier motivo ante la eventualidad de un siniestro, el CONTRATISTA asumirá directamente el pago de la indemnización a terceras personas, así como a la Entidad Prestadora de Servicios de Saneamiento Tacna S.A. y/o a sus trabajadores.
- El Contratista deberá evidenciar el pago de los seguros requeridos
- Las coberturas de la presente póliza son primarias, respecto a los intereses de la Entidad y cualquier otro seguro mantenido por la Entidad.
- La compañía de seguros renuncia a todo derecho de subrogación en contra de la Entidad, sus agentes, sus funcionarios y sus empleados.
- La compañía de seguros notificará a la Entidad al menos con 30 días de anticipación de la cancelación o término de la cobertura.



13.15. Responsabilidad por Vicios Ocultos

La recepción de la obra por parte de la ENTIDAD no enerva su derecho a reclamar posteriormente por defectos o vicios ocultos, por el periodo de siete (7) años contabilizado desde el día siguiente de firmada el Acta de Recepción de Obra. Las discrepancias referidas a defectos o vicios ocultos son sometidas a conciliación y/o arbitraje.

13.16. Equipos de Protección Personal

La obra deberá contar con un Plan de Seguridad y Salud en el Trabajo (PSST) que contenga los mecanismos técnicos y administrativos necesarios para garantizar la integridad física y salud de los trabajadores y de terceras personas, durante la ejecución de las actividades previstas en el contrato y trabajos adicionales que se deriven del contrato principal.

El Residente de Obra y/o el Especialista en seguridad en Obra y Salud Ocupacional son los encargados de implementar el PSST antes del inicio de los trabajos contratados, así como de garantizar su cumplimiento en todas las etapas de la ejecución.

La ejecución de la obra deberá realizarse en concordancia con la Norma G.050 Seguridad durante la ejecución de una obra, del Reglamento Nacional de Edificaciones.

• **Ropa de Trabajo**

Para labores o trabajos expuestos a riesgos existentes a causa de la circulación de vehículos u operación de equipos y maquinarias, se hace imprescindible el empleo de colores, materiales y demás elementos que resalten la presencia de personal de trabajo o de personal exterior en la misma calzada o en las proximidades de esta aun existiendo una protección colectiva. El objetivo de este tipo de ropa de trabajo es el de señalar visualmente la presencia del usuario, bien durante el día o bien bajo la luz de los faros de un automóvil en la oscuridad.

- Chaleco con cintas de material reflexivo
- Camisa de mangas largas
- Pantalón con tejido de alta densidad tipo jean.
- El Equipo será sustituido en el momento en que pierda sensiblemente las características visibles mínimas, por desgaste, suciedad, etc.
- Se proporcionarán dos juegos de uniforme de trabajo.

• **Casco de Seguridad**

Debe proteger contra impacto y descarga eléctrica, en caso se realicen trabajos con elementos energizados, en ambientes con riesgo eléctrico o la combinación de ambas. De preferencia los colores recomendados para cascos serán:

- Personal de línea de mando será de color blanco
- Jefes de grupo será de color amarillo
- Operarios será de color rojo
- Ayudantes será de color anaranjado
- Visitantes será de color verde

Todo casco de protección para la cabeza debe estar constituido por un casquete de protección, un medio de absorción de energía dentro de este, medios para permitir la ventilación y transpiración necesaria durante el uso del casco, un sistema de ajuste y un sistema para adaptabilidad de accesorios.

• **Protectores de oídos**

Deberán utilizarse protectores auditivos (tapones de oídos o auriculares) donde se identifique que el nivel del ruido excede los límites permisibles.

• **Protectores visuales**

Las gafas de seguridad deberán tener guardas laterales, superiores e inferiores, de manera que protejan contra impactos de abaja energía y temperaturas extremas.

Careta (antiparra). Es una pantalla transparente sostenida por un arnés de cabeza, la cual se encuentra en varios tamaños y resistencias. Debe ser utilizada en los trabajos que requieren la protección de la cara, como, por ejemplo, utilizar la pulidora o sierra circular, o cuando se manejen químicos.

• **Protectores respiratoria**

Se deberá usar protección respiratoria cuando exista presencia de partículas de polvo, gases, vapores irritantes o tóxicos.

No se permite el uso de respiradores en espacios confinados por posible deficiencia de oxígeno o atmósfera contaminada. Se debe utilizar línea de aire o equipos de respiración auto contenido.

Protección frente al polvo. Se emplearán mascarillas anti polvo en los lugares de trabajo donde la atmósfera este cargada de polvo.

Constará de una mascarilla, equipada con un dispositivo filtrante que retenga las partículas de polvo. La utilización de la misma mascarilla estará limitada a la vida útil de esta, hasta la colmatación de los poros que la integran. Se repondrá la mascarilla cuando el ritmo normal de respiración sea imposible de mantener.

14. **PLAZO DE EJECUCION**

El Plazo de ejecución de la obra es de **ciento cincuenta (150) días calendarios**. El plazo de inicio de la obra será desde el día siguiente en que se cumplan las condiciones establecidas en el Artículo 176 del Reglamento de la Ley de Contrataciones del Estado



Asimismo, previo al inicio efectivo de la obra el contratista deberá contar con los seguros señalados en el numeral 13.14

15. TRIBUTOS Y OTRAS OBLIGACIONES

Serán de cargo del Contratista todos los tributos, contribuciones y gravámenes que le corresponden de acuerdo a Ley. Toda responsabilidad de carácter laboral y por el pago de aportaciones sociales es exclusivamente del contratista.

16. VALORIZACIONES Y METRADOS

Las valorizaciones se formulan mensualmente en función de los metrados ejecutados aplicando las partidas y precios unitarios del desagregado de partidas que dio origen a la propuesta y que fuera presentada al momento de ofertar, agregando separadamente los montos proporcionales de gastos generales y utilidad ofertados a este monto se agrega, de ser el caso, el porcentaje correspondiente al Impuesto General a las Ventas.

Los metrados de obra ejecutados se formulan y valorizan conjuntamente por el contratista y el inspector o supervisor, el plazo máximo de aprobación de las valorizaciones y su remisión a la Entidad para periodos mensuales es de cinco (5) días calendarios, contados a partir del primer día hábil del mes siguiente de la valorización respectiva y es cancelada por la Entidad en fecha no posterior al último día hábil de tal mes. Si el inspector o supervisor no se presenta para la valorización conjunta con el contratista, este la efectúa. El inspector o supervisor revisa los metrados durante el periodo de aprobación de la valorización.

El contratista tiene 02 día calendario, contados a partir del primer día hábil del mes siguiente, para presentar la valorización de obra y los documentos que lo componen, a la supervisión de obra, para su revisión, evaluación, y conformidad en el plazo previsto en el párrafo anterior.

Periodo de Valorización	Procedimiento y plazos para la valorización
Mensual	El plazo de pago de la valorización se regirá por lo dispuesto en el numeral 194.6 del artículo 194 del Reglamento de la Ley de Contrataciones

La estructura de la valorización del periodo estará compuesta de acuerdo al siguiente detallado (no limitativo):

- 1) Carta de la empresa dirigida al inspector y/o supervisor de obra.
- 2) Informe del residente de obra (Datos Generales, Antecedentes, Descripción del Proyecto, Descripción de los Trabajos Ejecutados en el periodo valorizado, Principales Anotaciones en Cuaderno de Obra, Conclusiones)

Cálculos de la valorización

- 3) Resumen de la valorización principal
- 4) Control general de avance de obra
- 5) Curva "S" de avance de obra
- 6) Cálculo del valor "K" de reajuste
- 7) Cálculo de reintegros
- 8) Amortización y deducción del adelanto directo
- 9) Amortización y deducción del adelanto de materiales
- 10) Programa de ejecución de obra -CPM y calendario de avance de obra vigentes
- 11) Resumen de metrados y valorizaciones
- 12) Copia de calendario de avance de obra vigente
- 13) Otro requerimiento que la Unidad Ejecutora considere conveniente

Documentos que sustentan los metrados ejecutados

- 14) Planilla de metrados valorizados – sustento de metrados
- 15) Dossier de calidad del periodo.
- 16) Informe periódico del Plan de Aseguramiento y Control de la Calidad de la Obra.
- 17) Informe periódico del Plan de Seguridad y Salud Ocupacional – PSSO.
- 18) Informe periódico del Plan de Manejo Ambiental – PMA.
- 19) Informe periódico del especialista en obras eléctricas o electromecánicas.
- 20) Copia de los asientos del cuaderno de obra
- 21) Otro requerimiento que la Unidad Ejecutora considere conveniente

Documentos administrativos

- 22) Panel fotográfico georreferenciado de las partidas ejecutadas y/o eventos producidos en obra
- 23) Índice de precios unificados
- 24) Copia de garantías vigentes



- 25) Copia de contrato de obra y adendas
- 26) Otros documentos que la Unidad Ejecutora considere conveniente
- 27) Acreditación de los Pagos de aspectos laborales de personal técnico, administrativo y obrero (AFP, ESSalud, etc.).
- 28) Copia de Pólizas vigentes
- 29) copia de habilidad profesional del personal ofertado
- 30) copia de las cartas emitidas durante el periodo en forma correlativa
- 31) Otro requerimiento que la Unidad Ejecutora considere conveniente

La presentación de la valorización de obra es en 02 juegos originales y 01 juego en copia, debidamente foliados, cada una con su CD conteniendo los archivos digitales en formato nativo (Word, Excel, cad, etc), y en formato PDF (con las firmas de los profesionales involucrados de la residencia y de la supervisión).

17. FORMA DE PAGO

Se realizará a través de valorizaciones mensuales, que será calculada según el avance de obra en función de los metrados ejecutados, **con la aprobación del Supervisor o Inspector de la Obra** y tramitadas en concordancia con lo dispuesto en el artículo 194 del Reglamento de la Ley de Contrataciones del Estado.

La aprobación de las valorizaciones será remitida vía mesa de partes a la Entidad Prestadora de Servicios de Saneamiento Tacna S.A. previa evaluación y aprobación del supervisor o inspector de obra y posterior trámite de conformidad por parte de la Oficina de Supervisión y Control para el trámite de pago correspondiente.

Documentos para el pago

- La valorización Mensual de Obra y el comprobante de pago
- El informe del Inspector o Supervisor de obra con la conformidad de la valorización presentada por el contratista.
- Conformidad de la Oficina de Supervisión y Control.
- Procedencia de pago de la Gerencia de Ingeniería (verificación del financiamiento).

18. ADELANTOS

La Entidad establece la obligación de constituir un fideicomiso para el manejo de los recursos que el contratista reciba a título de adelantos, de acuerdo al procedimiento, plazos y requisitos señalados en los artículos 184 y 185 del Reglamento de la Ley de Contrataciones del Estado.

Por lo que, se establece en concordancia con lo establecido en el numeral 38.3 del artículo 38 de la Ley 30225; que el contratista constituya un fideicomiso para el manejo de los recursos que reciba a título de adelanto, con el fin de garantizar que dichos recursos se apliquen exclusivamente a la ejecución del contrato correspondiente.

En cuanto a la constitución del fideicomiso, conforme se disponen en el numeral 184.3 del artículo 184 del Reglamento de la Ley de Contrataciones; el contrato de fideicomiso se comenzará a elaborarse una vez que el contratista haya cumplido con pagar la comisión de estructuración a favor de la entidad fiduciaria, entendiéndose por constituido a partir de ese momento. Una vez constituido el fideicomiso, el contratista se obliga a pagar la comisión de administración y, por su parte, la Entidad se responsabiliza por transferir, en dominio fiduciario, el monto del adelanto solicitado al patrimonio fideicometido.

Por su parte, tal como se establece en el numeral 184.4 del artículo 184 del Reglamento de la Ley de Contrataciones; el contratista se encuentra obligado a formar parte del contrato de fideicomiso en calidad de contratista interviniente. La entidad fiduciaria se encarga de realizar el pago al supervisor que designe, siendo dicho costo asumido por el contratista interviniente.

- Adelanto Directo

La Entidad otorgará 01 adelanto directo por el 10% del monto del contrato original.

Numero de entregas del adelanto	Porcentaje del monto del contrato original
1	10%

- Adelanto de materiales

La entidad otorgará adelantos para materiales o insumos por el 20% del monto del contrato original, conforme al calendario de adquisición de materiales o insumos presentado por el contratista.



19. REAJUSTES

Las valorizaciones que se efectúen a precios originales del contrato y sus ampliaciones son ajustadas multiplicándolas por el respectivo coeficiente de reajuste "K" que se obtenga de aplicar la formula o formulas polinómicas previstas en el expediente técnico de obra que es parte de las bases, los índices Unificados de Precios de la Construcción que publica el Instituto Nacional de Estadística e Informática - INEI, correspondiente al mes en que debe ser pagada la valorización. Una vez publicados los índices correspondientes al mes en que debió efectuarse el pago, se realizan las regularizaciones necesarias. Dado que los índices Unificados de Precios de la construcción son publicados con un mes de atraso, los reajustes se calculan en base al coeficiente de reajuste "K" conocido al momento de la valorización. Cuando se conozcan los índices unificados de precios que se deben aplicar, se calcula el monto definitivo de los reajustes que le corresponden y se pagan. La entidad realizara el pago de los reajustes en la liquidación final sin reconocimiento de intereses.

Los reajustes se calcularán conforme lo indicado en el numeral 38.3 del artículo 38 y el artículo 195 del Reglamento de la Ley 30225

20. LIQUIDACION DEL CONTRATO DE OBRA

El procedimiento para la liquidación del contrato de obra que debe observarse, es el que se encuentra descrito en el artículo 209 del Reglamento. No procede la liquidación mientras existan controversias pendientes de resolver. Luego de consentida la liquidación y efectuado el pago que corresponda, culmina definitivamente el contrato y se cierra el expediente respectivo. Toda discrepancia respecto a la liquidación, incluso las controversias relativas a su consentimiento o al incumplimiento de los pagos que resulten de la misma, se resuelve según las disposiciones previstas en el artículo 45 del TUO de la LCE y en el artículo 210 del RLCE, sin perjuicio del cobro de la parte no controvertida.

El contenido mínimo no limitativo es el siguiente:

1.0 Resumen Ejecutivo

2.0 Antecedentes

- Del contrato de obra
- De la culminación de los trabajos
- De la recepción de obra

3.0 Memoria Descriptiva Valorizada

- Generalidades
- Ubicación
- Objetivos
- Meta física ejecutada
- Descripción de los trabajos ejecutados
- Monto total de inversión
- Plazo de ejecución
- Financiamiento
- Beneficiarios del Proyecto

4.0 Metrados y Presupuesto

- Resumen general de metrados
- Sustento de metrados ejecutados
- Resumen de metrados según valorizaciones
- Presupuesto de obra - contrato principal
- Presupuesto de la prestación adicional (si lo hubiere)
- Presupuesto de la reducción (si lo hubiere)

5.0 Liquidación Económica

- Memoria de liquidación económica
- Resumen de liquidación
- Hoja de resumen de pagos contrato principal
- Hoja de resumen de pagos adicional de obra (si lo hubiere)
- Resumen de valorizaciones de obra contrato principal
- Resumen de valorizaciones de obra adicional de obra (si lo hubiere)
- Valorizaciones del contrato principal
- Valorizaciones del adicional de obra (si lo hubiere)
- Valorizaciones del deductivo de obra (si lo hubiere)



- Resumen de reajustes
- Cálculo de reajustes del contrato principal
- Cálculo de la fórmula polinómica del contrato principal
- Cálculo de reajustes del adicional de obra (si lo hubiere)
- Cálculo de la fórmula polinómica del adicional de obra (si lo hubiere)
- Cálculo de la deducción de reajustes que no corresponden por adelanto de Materiales.
- Cálculo de amortización de los adelantos de Materiales (si lo hubiere)
- Cálculo de la multa o penalidades (si lo hubiere)
- Cálculo de Adelantos (si lo hubiere)
- Gráfico de avance real de obra
- Cálculo de gastos generales por ampliaciones de plazo (si lo hubiere)- Índices Unificados de Precios
- Cronograma de ejecución de obra, Gantt y PERT-CPM

6.0 Conclusiones

- Determinación del monto final del contrato de obra
- Determinación del saldo final del contrato de obra
- Penalidad por mora en la ejecución de la obra (si lo hubiere)

7.0 Controles de Calidad

- Certificados de calidad
- Ensayos de control de calidad
- Otros controles conforme al tipo de obra

8.0 Cuaderno de Obra

9.0 Panel Fotográfico

10.0 Planos de Replanteo - Post Construcción

11.0 Anexos

- Valorizaciones de obra
- Contrato de obra
- Acta de entrega de terreno
- Acta de recepción de obra
- Resolución de prestaciones adicionales o reducciones (si lo hubiere)
- Resolución de ampliación de plazo (si lo hubiere)
- Cartas fianza vigentes
- Constancias de pago: ESSALUD, SCTR, CONAFOVICER, CTS, AFP y otros beneficios de ley

La Entidad o el contratista, según corresponda, deben efectuar el pago del monto correspondiente al saldo de la liquidación del contrato de obra, en el plazo de treinta (30) días calendarios, computados desde el día siguiente del consentimiento de la liquidación. Para tal efecto, la parte que solicita el pago debe presentar el comprobante de pago respectivo.

21. CUADERNO DIGITAL DE OBRA

En la fecha de entrega del terreno, el residente de obra apertura el cuaderno de obra digital, que se registrará de acuerdo a la Directiva N° 009-2020/OSCE-CD "Lineamiento para el uso de cuaderno de obra digital".



El cuaderno de obra digital es una herramienta informática desarrollada y administrada por el OSCE, que sustituye al cuaderno de obra físico con las características y formalidades establecidas en el artículo 191 del Reglamento de la Ley de Contrataciones del Estado.

En el cuaderno de obra digital se registran los hechos relevantes que ocurran durante la ejecución de la obra, las ordenes, las consultas y las respuestas a las consultas, que se abre en la fecha de entrega del terreno y se cierra culminado el acto de recepción de la obra o el acto de constatación física de la obra, según corresponda.

El Inspector o supervisor de obra y residente de obra están obligados a registrar en el cuaderno de obra digital, toda la información que corresponda anotar en el cuaderno de obra digital, según lo previsto en la Ley, el Reglamento, así como lo dispuesto en la citada Directiva.

En los casos de ausencia del inspector de obra o supervisor de obra, según corresponda o residente de obra, siempre que la Entidad haya autorizado a otro profesional, según lo establecido en el numeral 191.1 del artículo 191 del Reglamento, se crea el perfil de usuario que corresponda y se mantiene activo solo hasta la reincorporación del titular. Mientras dura la ausencia del titular, su usuario, debe mantener la condición de inactivo. Del mismo modo, en

caso de sustitución del personal autorizado por la Entidad, según lo indicado en el numeral 190.3 del artículo 190 del Reglamento, se desactiva y activa a los usuarios respectivos.

22. SUPERVISOR DE OBRA O INSPECCION DE OBRA (Según sea el caso)

La Entidad Prestadora de Servicios de Saneamiento Tacna S.A., controlará los trabajos efectuados por el contratista a través del supervisor de obra quien será el responsable de velar directa y permanentemente por la correcta ejecución de la obra y del cumplimiento del contrato.

El Supervisor o Inspector de obra tendrá la autoridad suficiente para ordenar el retiro de cualquier trabajador por incapacidad o incorrecciones que a su juicio perjudiquen la buena marcha de la obra, suspender los trabajos y rechazar u ordenar el retiro de los materiales o equipos por mala calidad o cuando no cumplan las especificaciones técnicas, para asegurar la calidad de la obra, y resolverá las interrogantes que puedan presentarse durante su ejecución.

23. PRUEBAS Y CERTIFICADOS DE CALIDAD

El costo de pruebas y controles de calidad de materiales, ejecución de trabajos, y otras requeridas durante todo el proceso de ejecución de obra y recepción de la misma ante el respectivo comité, será por cuenta exclusiva del Contratista, las cuales se efectuarán en laboratorios externos de Universidades y/o Instituciones y/o empresas reconocidas por el medio y acreditadas por INACAL según correspondan.

El tipo y cantidades de las pruebas y análisis están indicados en el Expediente Técnico, de conformidad con el Reglamento Nacional de Edificaciones y otras normas conexas, así como aquellas que el supervisor considere necesarias, para alcanzar una obra de calidad y la eficiencia requerida.

El contratista está obligado a presentar ante la Entidad, las pruebas de ensayos de compresión de testigos, ensayos de granulometría, ensayos de compactación de suelos, ensayos de CBR, diamantinas al asfalto y los certificados de calidad expedidos por organismos competentes, según correspondan, de los materiales e insumos que serán empleados para el mejoramiento, teniendo en consideración materiales e insumos indicados en el expediente, certificado de calidad expedida por laboratorio dando cuenta de la Norma Técnica Nacional.

Durante la ejecución de la obra, el contratista realizará las pruebas y ensayos necesarios de los trabajos realizados, de conformidad a lo dispuesto en las normas técnicas nacionales, las mismas que serán comparadas con los resultados de los ensayos obtenidos por el supervisor de obra. No se admitirán pruebas realizadas en forma conjunta, tampoco cuando el contratista y el supervisor contraten un mismo laboratorio.

El Contratista presentará a la Supervisión y a la Entidad para su conformidad respectiva, mientras de los acabados de pisos y prototipos de mobiliarios según las Especificaciones Técnicas y Planos del Expediente Técnico del proyecto.

El contratista no podrá pasar de una partida a otra de la obra, mientras no se cuenta con la respectiva conformidad por parte del Supervisor de Obra, según corresponda, siendo necesarios la presentación de los resultados positivos de los ensayos realizados (rotura de testigos de concreto, pruebas de densidad de campo, etc.) para ser consideradas las partidas que correspondan en las valorizaciones mensuales.

24. RECEPCION DE LA OBRA

Será según lo estipulado en el artículo 208 del Reglamento de la Ley de Contrataciones del Estado.

25. SUBCONTRATACION

Esta expresamente prohibida la subcontratación, de acuerdo a lo señalado en el artículo 35 de la Ley de Contrataciones del Estado.

26. CONDICIONES DE LOS CONSORCIOS

De conformidad con el numeral 49.5 del artículo 49 del Reglamento, el área usuaria puede incluir lo siguiente:

- 1) El número máximo de consorciados es de cuatro (04) integrantes del consorcio.
- 2) El porcentaje mínimo de participación de cada consorciado es de 15% de participación de cada integrante del consorcio.
- 3) El porcentaje mínimo de participación en la ejecución del contrato, para el integrante del consorcio que acredite mayor experiencia, es de 40% de participación en las obligaciones del integrante del consorcio que acredite la mayor experiencia.

27. ASIGNACION DE RIESGOS



En el caso que se detecten los riesgos previsibles durante el periodo de responsabilidad, la Entidad Prestadora de Servicios de Saneamiento Tacna S.A., requerirá al Contratista para que los subsane y tome las medidas pertinentes en un plazo razonable de acuerdo a la magnitud del riesgo, bajo apercibimiento de proceder a la subsanación con cargo a cualquier adeudo que mantenga la Entidad a favor del contratista y/o reclamar arbitrariamente dicho gasto.

De acuerdo a la Directiva N° 012-2017-OSCE/CD se ha identificado los siguientes riesgos:

- PARALIZACION DE OBRA POR FORMACION DE SINDICATOS DE CONSTRUCCION CIVIL
Riesgo asignado: Al Contratista
- IMPEDIMENTO DE EJECUTAR CIERTAS PARTIDAS EN DETERMINADOS HORARIOS
Riesgo asignado: Al Contratista
- ACCIDENTES CAUSADOS A TERCEROS A CAUSA DE LA EJECUCION DE OBRA
Riesgo Asignado: Al Contratista
- OMISIONES Y/O FALTA DE ESPECIFICACIONES EN EL EXPEDIENTE TECNICO
Riesgo Asignado: A la Entidad
- PARALIZACIONES DEBIDO A INTERFERENCIAS ENCONTRADAS
Riesgo Asignado: A la Entidad
- DESABASTECIMIENTO DE MATERIALES
Riesgo Asignado: Al Contratista
- FALLAS MECANICAS EN MAQUINARIAS Y EQUIPOS
Riesgo Asignado: Al Contratista
- SUPERVISION INADECUADA
Riesgo Asignado: A la Entidad
- FALTA DE CALIDAD EN LA OBRA
Riesgo Asignado: Al Contratista
- FALTA DE PRESUPUESTO DE LA ENTIDAD
Riesgo Asignado: A la Entidad

Asimismo, cabe destacar que la planificación de la Gestión de Riesgos en la ejecución de la obra, está enmarcada en lo dispuesto por la Directiva N° 012-2017-OSCE/CD "Gestión de Riesgos en la Planificación de la Ejecución de Obras", aprobado mediante Resolución N° 018-2017-OSCE/CD. Cabe destacar que la planificación de Riesgos, así como su monitoreo y respectiva atención de forma preventiva es de exclusiva responsabilidad del contratista.

28. PENALIDADES



28.1. PENALIDAD POR MORA

En el caso de retraso injustificado en la ejecución de la obra, objeto del contrato, la Entidad le aplicará al contratista una penalidad por cada día de atraso, hasta por un monto máximo equivalente al diez por ciento (10%) del monto contractual. Esta penalidad será deducida de los pagos a cuenta, del pago final o en la liquidación final; o si fuese necesario se cobrará del monto resultante de la ejecución de la garantía de fiel cumplimiento.

La penalidad se aplicará de acuerdo a lo estipulado en el artículo 161 y 162 del Reglamento de la Ley de Contrataciones del Estado.

28.2. OTRAS PENALIDADES

De acuerdo con el artículo 163 del Reglamento y sus modificatorias, se pueden establecer otras penalidades, distintas al retraso o mora, las cuales deben ser objetivas, razonables, congruentes y proporcionales con el objeto de la contratación.

a. De las otras penalidades

Según lo previsto en los artículos 161 y 163 del Reglamento, en este tipo de penalidades se deben incluir las siguientes:

Otras penalidades			
N°	Supuestos de aplicación de penalidad	Forma de calculo	Procedimiento
1	Cuando el personal clave acreditado permanece menos de sesenta días (60) desde el inicio de su participación en la ejecución del contrato o del íntegro del plazo de ejecución, si este es menor a los sesenta (60) días, de conformidad con las disposiciones establecidas en el numeral 190.2 del artículo 190 del Reglamento.	0.5 UIT por cada día de ausencia del personal en obra en el plazo previsto.	Según Informe del Inspector o Supervisor de la Obra
2	Cuando el contratista incumpla con los trámites y acciones previas al inicio de ejecución de obra según lo detallado en los términos de referencia	0.3 UIT por cada acción incumplida	Según Informe del Inspector o Supervisor de la Obra
3	En caso el contratista incumpla con su obligación de ejecutar la prestación con el personal clave o debidamente sustituido.	0.5 UIT por cada día de ausencia del personal en obra	Según informe del Inspector o Supervisor de la Obra
4	Cuando el contratista o su personal no cumpla con su obligación de anotar en el cuaderno de obra digital las ocurrencias relevantes, que afecten al cronograma de ejecución de obra vigente.	Cinco por mil (5/1000) del monto de la valorización del periodo por cada día de dicho impedimento.	Según informe del inspector o supervisor de la Obra
5	Cuando el contratista no cuenta con los dispositivos de seguridad en la obra tanto peatonal o vehicular incumpliendo las normas, además de las señalizaciones solicitadas por la Entidad	0.3 UIT por cada día de incumplimiento	Según Informe del Inspector o Supervisor de la Obra
6	Cuando el contratista no cumpla con dotar a todo su personal propuesto de los implementos de seguridad y/o se verifique que el citado personal no cumpla con los protocolos para prevenir y controlar la propagación del COVID-19, durante la ejecución de la obra.	0.3 UIT por ocurrencia por día por persona en obra.	Según informe del Inspector o Supervisor de la Obra
7	Cuando el contratista emplee materiales no normalizados, en este caso el contratista deberá retirar dicho material y reemplazarlo por otro que este normalizado y cumpla con las especificaciones técnicas, siendo dicho reemplazo a costo del contratista.	0.3 UIT por cada ocurrencia por material.	Según informe del Inspector o Supervisor de la Obra
8	Cuando el contratista no presente los equipos declarados en la propuesta técnica.	0.3 UIT por cada ocurrencia por día de ausencia	Según Informe del Inspector o Supervisor de la Obra
9	Cuando el contratista no cumpla con contar con las pólizas de seguro y/o no se encuentren vigentes durante la ejecución de la obra	0.1 UIT por cada día transcurrido sin seguro por cada póliza y/o por cada día sin vigencia de cada póliza	Según informe del Inspector o Supervisor de la Obra
10	Cuando el contratista incumpla los pagos (salarios, jornales, beneficios sociales, etc.) a su personal profesional, técnico u obrero.	0.5 UIT por cada incidencia	Según informe del Inspector o Supervisor de la Obra



29. DOCUMENTOS QUE SERAN PRESENTADOS PARA LA FIRMA DEL CONTRATO

Para la suscripción del contrato, el adjudicatario de la buena pro deberá presentar los siguientes documentos:

- Copia de los diplomas que acrediten la formación académica requerida del personal clave, en caso de que el grado o título profesional requerido no se encuentren publicados en el Registro Nacional de Grados Académicos y Títulos Profesionales a cargo de la Superintendencia Nacional de Educación Superior Universitaria – SUNEDU.
- Copia de (i) contratos y su respectiva conformidad o (ii) constancias o (iii) certificados o (iv) cualquier otra documentación que, de manera fehaciente demuestre la experiencia del personal clave.
- Colegiatura del personal clave, a fin de verificar el cómputo de la experiencia solicitada.
- Copia de documentos que sustenten la propiedad, la posesión, el compromiso de compra venta o alquiler u otro documento que acredite la disponibilidad del requisito de calificación equipamiento estratégico. En el caso que el postor ganador sea un consorcio los documentos de acreditación de este requisito pueden estar a nombre del consorcio o de uno de sus integrantes.
- Además de estos documentos del procedimiento de selección deberá presentar la documentación indicada en el artículo 139 y el artículo 175 del Reglamento.

II. REQUISITOS DE CALIFICACION

Los requisitos de calificación determinan si los postores cuentan con las capacidades necesarias para ejecutar el contrato.

A	CAPACIDAD TÉCNICA Y PROFESIONAL																														
A.1	EQUIPAMIENTO ESTRATÉGICO																														
<p>Requisitos:</p> <table border="1"> <thead> <tr> <th>N°</th> <th>CANT</th> <th>DESCRIPCION</th> </tr> </thead> <tbody> <tr> <td>1</td> <td>01</td> <td>ESTACION TOTAL (INC. 02 PRISMAS)</td> </tr> <tr> <td>2</td> <td>01</td> <td>RETROEXCAVADORA S/LLANTA 80-100HP 1M3</td> </tr> <tr> <td>3</td> <td>01</td> <td>HERRAMIENTAS MANUALES</td> </tr> <tr> <td>4</td> <td>01</td> <td>CAMION VOLQUETE 15 M3.</td> </tr> <tr> <td>5</td> <td>01</td> <td>CIZALLA P/CORTE DE FIERRO</td> </tr> <tr> <td>6</td> <td>01</td> <td>CORTADOR DE PAVIMENTO</td> </tr> <tr> <td>7</td> <td>01</td> <td>MEZCLADORA DE CONCRETO 9 -11 p3</td> </tr> <tr> <td>8</td> <td>01</td> <td>VIBRADOR TIPO CANGURO 5.5 HP</td> </tr> <tr> <td>9</td> <td>01</td> <td>VIBRADORA DE CONCRETO</td> </tr> </tbody> </table> <p>Acreditación: De conformidad con el numeral 49.3 del artículo 49 y el literal e) del numeral 139.1 del artículo 139 del Reglamento este requisito de calificación se acredita para la suscripción del contrato.</p> <p>Importante</p> <p>No corresponde solicitar como equipamiento que el postor cuente con oficinas, locales u otros espacios físicos. Asimismo, no se puede requerir características, años de antigüedad y demás condiciones del equipamiento que no consten en el expediente técnico.</p>		N°	CANT	DESCRIPCION	1	01	ESTACION TOTAL (INC. 02 PRISMAS)	2	01	RETROEXCAVADORA S/LLANTA 80-100HP 1M3	3	01	HERRAMIENTAS MANUALES	4	01	CAMION VOLQUETE 15 M3.	5	01	CIZALLA P/CORTE DE FIERRO	6	01	CORTADOR DE PAVIMENTO	7	01	MEZCLADORA DE CONCRETO 9 -11 p3	8	01	VIBRADOR TIPO CANGURO 5.5 HP	9	01	VIBRADORA DE CONCRETO
N°	CANT	DESCRIPCION																													
1	01	ESTACION TOTAL (INC. 02 PRISMAS)																													
2	01	RETROEXCAVADORA S/LLANTA 80-100HP 1M3																													
3	01	HERRAMIENTAS MANUALES																													
4	01	CAMION VOLQUETE 15 M3.																													
5	01	CIZALLA P/CORTE DE FIERRO																													
6	01	CORTADOR DE PAVIMENTO																													
7	01	MEZCLADORA DE CONCRETO 9 -11 p3																													
8	01	VIBRADOR TIPO CANGURO 5.5 HP																													
9	01	VIBRADORA DE CONCRETO																													
A.2	CALIFICACIONES DEL PLANTEL PROFESIONAL CLAVE Y																														
	EXPERIENCIA DEL PLANTEL PROFESIONAL CLAVE																														



1. GERENTE DE OBRA (ADMINISTRADOR DE CONTRATO)

Formación académica		
Nivel Grado o título	Formación Académica	Acreditación
Título profesional	Ingeniero Sanitario o Ingeniero Civil	Se verificara en el portal web de la Superintendencia Nacional de Educación Superior Universitaria – SUNEDU a través del siguiente link: https://enlinea.sunedu.gob.pe/ . La colegiatura y habilitación se requerirá para el inicio de su participación efectiva en la ejecución de la prestación.

Experiencia			
Cargo desempeñado	Tipo de experiencia	Tiempo de experiencia	Acreditación de Experiencia
Gerente, Director, Jefe, Coordinador, Administrador de Contrato o la combinación de estos de: Obra, en la ejecución, inspección o supervisión.	Obras de saneamiento	30 meses en el cargo desempeñado (computada desde la fecha de colegiatura)	(i) Copia simple de contratos y su respectiva conformidad o (ii) constancias o (iii) certificados o (iv) cualquier otra documentación que, de manera fehaciente demuestre la experiencia del personal clave propuesto.

2. INGENIERO RESIDENTE

Formación académica		
Nivel Grado o título	Formación Académica	Acreditación
Título profesional	Ingeniero Sanitario o Ingeniero Civil	Se verificara en el portal web de la Superintendencia Nacional de Educación Superior Universitaria – SUNEDU a través del siguiente link: https://enlinea.sunedu.gob.pe/ . La colegiatura y habilitación se requerirá para el inicio de su participación efectiva en la ejecución de la prestación.

Experiencia			
Cargo desempeñado	Tipo de experiencia	Tiempo de experiencia	Acreditación de Experiencia
Residente, Supervisor, Inspector o la combinación de estos, de: Obra, en la ejecución o inspección o supervisión.	Obras de saneamiento	30 meses en el cargo desempeñado (computada desde la fecha de colegiatura)	(i) Copia simple de contratos y su respectiva conformidad o (ii) constancias o (iii) certificados o (iv) cualquier otra documentación que, de manera fehaciente demuestre la experiencia del personal clave propuesto.



3. **ESPECIALISTA DE CALIDAD**

Formación académica		
Nivel Grado o título	Formación Académica	Acreditación
Título profesional	Ingeniero Sanitario o Ingeniero Civil	Se verificara en el portal web de la Superintendencia Nacional de Educación Superior Universitaria – SUNEDU a través del siguiente link: https://enlinea.sunedu.gob.pe/ . La colegiatura y habilitación se requerirá para el inicio de su participación efectiva en la ejecución de la prestación.

Experiencia			
Cargo desempeñado	Tipo de experiencia	Tiempo de experiencia	Acreditación de Experiencia
Especialista, Responsable, Coordinador o la combinación de estos, de: Control de Calidad, Calidad, Aseguramiento de Calidad, Programa de Calidad o Protocolos de calidad, en la ejecución o inspección o supervisión.	Obras en General	18 meses en el cargo desempeñado (computado desde la fecha de la colegiatura)	(i) Copia simple de contratos y su respectiva conformidad o (ii) constancias o (iii) certificados o (iv) cualquier otra documentación que, de manera fehaciente demuestre la experiencia del personal clave propuesto.

4. **ESPECIALISTA AMBIENTAL**

Formación académica		
Nivel Grado o título	Formación Académica	Acreditación
Título profesional	Ingeniero Ambiental o Ingeniero Ambiental y de Recursos Naturales o Ingeniero de Recursos Naturales y Energía Renovable o Ingeniero Energía Renovable o Ingeniero Sanitario o Ingeniero Civil o Ingeniero Mecánica de Fluidos.	Se verificara en el portal web de la Superintendencia Nacional de Educación Superior Universitaria – SUNEDU a través del siguiente link: https://enlinea.sunedu.gob.pe/ . La colegiatura y habilitación se requerirá para el inicio de su participación efectiva en la ejecución de la prestación.

Experiencia			
Cargo desempeñado	Tipo de experiencia	Tiempo de experiencia	Acreditación de Experiencia
Especialista y/o Supervisor, Jefe, Responsable, Coordinador o la combinación de estos, de: Ambiental, Mitigación Ambiental, Ambientalista, Monitoreo y Mitigación Ambiental, Impacto Ambiental, Medio Ambiente o SSOMA, en la ejecución o Inspección o Supervisión.	Obras en General	18 meses en el cargo desempeñado (computado desde la fecha de la colegiatura)	(i) Copia simple de contratos y su respectiva conformidad o (ii) constancias o (iii) certificados o (iv) cualquier otra documentación que, de manera fehaciente demuestre la experiencia del personal clave propuesto.



5. **ESPECIALISTA DE SEGURIDAD EN OBRA Y SALUD EN EL TRABAJO**

Formación académica		
Nivel Grado o título	Formación Académica	Acreditación
Título profesional	Ingeniero de Higiene y Seguridad Industrial o ingeniero Industrial o Ingeniero Sanitario o Ingeniero Civil	Se verificara en el portal web de la Superintendencia Nacional de Educación Superior Universitaria – SUNEDU a través del siguiente link: https://enlinea.sunedu.gob.pe/ . La colegiatura y habilitación se requerirá para el inicio de su participación efectiva en la ejecución de la prestación.

Experiencia			
Cargo desempeñado	Tipo de experiencia	Tiempo de experiencia	Acreditación de Experiencia
Especialista, Ingeniero, Supervisor, Jefe, Responsable, Coordinador o la combinación de estos, de: Seguridad y Salud Ocupacional, Seguridad de Obra, Seguridad en el trabajo, SSOMA, Salud Ocupacional o Implementación de Planes de seguridad e Higiene ocupacional, en la ejecución o inspección o supervisión.	Obras en General	18 meses en el cargo desempeñado (computado desde la fecha de la colegiatura)	(i) Copia simple de contratos y su respectiva conformidad o (ii) constancias o (iii) certificados o (iv) cualquier otra documentación que, de manera fehaciente demuestre la experiencia del personal clave propuesto.

6. **ESPECIALISTA EN OBRAS ELÉCTRICAS Y/O ELECTROMECAÑICAS.**

Formación académica		
Nivel Grado o título	Formación Académica	Acreditación
Título profesional	Ingeniero electromecánico o ingeniero mecánico electricista o ingeniero electricista o ingeniero mecánico eléctrico	Se verificara en el portal web de la Superintendencia Nacional de Educación Superior Universitaria – SUNEDU a través del siguiente link: https://enlinea.sunedu.gob.pe/ . La colegiatura y habilitación se requerirá para el inicio de su participación efectiva en la ejecución de la prestación.



Experiencia			
Cargo desempeñado	Tipo de experiencia	Tiempo de experiencia	Acreditación de Experiencia
Especialista, Ingeniero, Supervisor, Jefe, Responsable, Coordinador o la combinación de estos, de: Equipamiento Electromecánico, Mecánico Electricista, Instalaciones Electromecánica, Mecánico Eléctrico, Equipamiento Hidráulico y Electromecánico, en la ejecución o inspección o supervisión.	Obras en saneamiento	18 meses en el cargo desempeñado (computado desde la fecha de la colegiatura)	(i) Copia simple de contratos y su respectiva conformidad o (ii) constancias o (iii) certificados o (iv) cualquier otra documentación que, de manera fehaciente demuestre la experiencia del personal clave propuesto.

Nota 01: Definición Obra de Saneamiento: Construcción, creación, recuperación, instalación, ampliación, mejoramiento, reconstrucción, reubicación y/o rehabilitación o la combinación de alguno de los términos anteriores de sistemas de redes y/o líneas de agua potable, planta de tratamiento de agua potable; y/o afines a los antes mencionados, que incluyan estaciones de bombeo, obras generales y/o redes primarias y/o redes secundarias.

Se excluye de la definición de obra de saneamiento:
 Construcción, instalación, ampliación, reconstrucción y/ rehabilitación de obras cuyo componente principal o denominación sea de infraestructura de Piletas Publicas, UBS, unidades sanitarias, soluciones individuales, servicio de disposición sanitaria de excretas, letrinas, pozos sépticos, tanque séptico, pozo percolador, plantas modulares o plantas de agua con filtración lenta, sistemas de recolección y disposición de agua de lluvia.

Acreditación:
 De conformidad con el numeral 49.3 del artículo 49 y el literal e) del numeral 139.1 del artículo 139 del Reglamento este requisito de calificación se acredita para la suscripción del contrato.

Importante

- El residente de la obra debe cumplir las calificaciones establecidas en el artículo 179 del Reglamento.



B EXPERIENCIA DEL POSTOR EN LA ESPECIALIDAD

Monto facturado acumulado	Cantidad máxima de contrataciones	Antigüedad de la prestación	Acreditación de experiencia
No menor a una (1) vez el valor referencial de la contratación o del ítem, en la ejecución de obras de saneamiento.	Veinte (20)	Durante los diez (10) años anteriores a la fecha de la presentación de ofertas que se computarán desde la suscripción del acta de recepción de obra.	Se acreditará con copia simple de: (i) contratos y sus respectivas actas de recepción de obra; (ii) contratos y sus respectivas resoluciones de liquidación; o (iii) contratos y sus respectivas constancias de prestación o cualquier otra documentación de la cual se desprenda fehacientemente que la obra fue concluida, así como el monto total que implicó su ejecución.

Nota 02: Definición Obra de Saneamiento: Construcción, creación, recuperación, instalación, ampliación, mejoramiento, reconstrucción, reubicación y/o rehabilitación o la combinación de alguno de los términos anteriores de sistemas de redes y/o líneas de agua potable, planta de tratamiento de agua potable; y/o afines a los antes mencionados, que incluyan estaciones de bombeo, obras generales y/o redes primarias y/o redes secundarias.

Se excluye de la definición de obra de saneamiento:
Construcción, instalación, ampliación, reconstrucción y/ rehabilitación de obras cuyo componente principal o denominación sea de infraestructura de Piletas Publicas, UBS, unidades sanitarias, soluciones individuales, servicio de disposición sanitaria de excretas, letrinas, pozos sépticos, tanque séptico, pozo percolador, plantas modulares o plantas de agua con filtración lenta, sistemas de recolección y disposición de agua de lluvia.

Importante

En el caso de consorcios, la calificación de la experiencia se realiza conforme a la Directiva "Participación de Proveedores en Consorcio en las Contrataciones del Estado".



3.1. REQUISITOS DE CALIFICACIÓN

A	CAPACIDAD TÉCNICA Y PROFESIONAL																																				
A.1	EQUIPAMIENTO ESTRATÉGICO																																				
	<p>Requisitos:</p> <table><tr><th>N°</th><th>CANT</th><th>DESCRIPCION</th></tr><tr><td>1</td><td>01</td><td>ESTACION TOTAL (INC. 02 PRISMAS)</td></tr><tr><td>2</td><td>01</td><td>RETROEXCAVADORA S/LLANTA 80-100HP 1M3</td></tr><tr><td>3</td><td>01</td><td>HERRAMIENTAS MANUALES</td></tr><tr><td>4</td><td>01</td><td>CAMION VOLQUETE 15 M3.</td></tr><tr><td>5</td><td>01</td><td>CIZALLA P/CORTE DE FIERRO</td></tr><tr><td>6</td><td>01</td><td>CORTADOR DE PAVIMENTO</td></tr><tr><td>7</td><td>01</td><td>MEZCLADORA DE CONCRETO 9 -11 p3</td></tr><tr><td>8</td><td>01</td><td>VIBRADOR TIPO CANGURO 5.5 HP</td></tr><tr><td>9</td><td>01</td><td>VIBRADORA DE CONCRETO</td></tr></table> <p>Acreditación: De conformidad con el numeral 49.3 del artículo 49 y el literal e) del numeral 139.1 del artículo 139 del Reglamento este requisito de calificación se acredita para la suscripción del contrato.</p> <div><p>Importante</p><p>No corresponde solicitar como equipamiento que el postor cuente con oficinas, locales u otros espacios físicos. Asimismo, no se puede requerir características, años de antigüedad y demás condiciones del equipamiento que no consten en el expediente técnico.</p></div>	N°	CANT	DESCRIPCION	1	01	ESTACION TOTAL (INC. 02 PRISMAS)	2	01	RETROEXCAVADORA S/LLANTA 80-100HP 1M3	3	01	HERRAMIENTAS MANUALES	4	01	CAMION VOLQUETE 15 M3.	5	01	CIZALLA P/CORTE DE FIERRO	6	01	CORTADOR DE PAVIMENTO	7	01	MEZCLADORA DE CONCRETO 9 -11 p3	8	01	VIBRADOR TIPO CANGURO 5.5 HP	9	01	VIBRADORA DE CONCRETO						
N°	CANT	DESCRIPCION																																			
1	01	ESTACION TOTAL (INC. 02 PRISMAS)																																			
2	01	RETROEXCAVADORA S/LLANTA 80-100HP 1M3																																			
3	01	HERRAMIENTAS MANUALES																																			
4	01	CAMION VOLQUETE 15 M3.																																			
5	01	CIZALLA P/CORTE DE FIERRO																																			
6	01	CORTADOR DE PAVIMENTO																																			
7	01	MEZCLADORA DE CONCRETO 9 -11 p3																																			
8	01	VIBRADOR TIPO CANGURO 5.5 HP																																			
9	01	VIBRADORA DE CONCRETO																																			
A.2	CALIFICACIONES DEL PLANTEL PROFESIONAL CLAVE																																				
	FORMACIÓN ACADÉMICA DEL PLANTEL PROFESIONAL CLAVE																																				
	<p>Requisitos:</p> <p>1. GERENTE DE OBRA (ADMINISTRADOR DE CONTRATO)</p> <table><tr><th colspan="3">Formación académica</th></tr><tr><th>Nivel Grado o título</th><th>Formación Académica</th><th>Acreditación</th></tr><tr><td>Título profesional</td><td>Ingeniero Sanitario o Ingeniero Civil</td><td>Se verificara en el portal web de la Superintendencia Nacional de Educación Superior Universitaria – SUNEDU a través del siguiente link: https://enlinea.sunedu.gob.pe/. La colegiatura y habilitación se requerirá para el inicio de su participación efectiva en la ejecución de la prestación.</td></tr></table> <p>2. INGENIERO RESIDENTE</p> <table><tr><th colspan="3">Formación académica</th></tr><tr><th>Nivel Grado o título</th><th>Formación Académica</th><th>Acreditación</th></tr><tr><td>Título profesional</td><td>Ingeniero Sanitario o Ingeniero Civil</td><td>Se verificara en el portal web de la Superintendencia Nacional de Educación Superior Universitaria – SUNEDU a través del siguiente link: https://enlinea.sunedu.gob.pe/. La colegiatura y habilitación se requerirá para el inicio de su participación efectiva en la ejecución de la prestación.</td></tr></table> <p>3. ESPECIALISTA DE CALIDAD</p> <table><tr><th colspan="3">Formación académica</th></tr><tr><th>Nivel Grado o título</th><th>Formación Académica</th><th>Acreditación</th></tr><tr><td>Título profesional</td><td>Ingeniero Sanitario o Ingeniero Civil</td><td>Se verificara en el portal web de la Superintendencia Nacional de Educación Superior Universitaria – SUNEDU a través del siguiente link: https://enlinea.sunedu.gob.pe/. La colegiatura y habilitación se requerirá para el inicio de su participación efectiva en la ejecución de la prestación.</td></tr></table> <p>4. ESPECIALISTA AMBIENTAL</p> <table><tr><th colspan="3">Formación académica</th></tr><tr><th>Nivel Grado o título</th><th>Formación Académica</th><th>Acreditación</th></tr><tr><td>Título profesional</td><td>Ingeniero Ambiental o Ingeniero Ambiental y de Recursos Naturales o Ingeniero de Recursos Naturales y Energía Renovable o Ingeniero Energía Renovable o Ingeniero Sanitario o Ingeniero Civil o Ingeniero Mecánica de Fluidos.</td><td>Se verificara en el portal web de la Superintendencia Nacional de Educación Superior Universitaria – SUNEDU a través del siguiente link: https://enlinea.sunedu.gob.pe/. La colegiatura y habilitación se requerirá para el inicio de su participación efectiva en la ejecución de la prestación.</td></tr></table>	Formación académica			Nivel Grado o título	Formación Académica	Acreditación	Título profesional	Ingeniero Sanitario o Ingeniero Civil	Se verificara en el portal web de la Superintendencia Nacional de Educación Superior Universitaria – SUNEDU a través del siguiente link: https://enlinea.sunedu.gob.pe/ . La colegiatura y habilitación se requerirá para el inicio de su participación efectiva en la ejecución de la prestación.	Formación académica			Nivel Grado o título	Formación Académica	Acreditación	Título profesional	Ingeniero Sanitario o Ingeniero Civil	Se verificara en el portal web de la Superintendencia Nacional de Educación Superior Universitaria – SUNEDU a través del siguiente link: https://enlinea.sunedu.gob.pe/ . La colegiatura y habilitación se requerirá para el inicio de su participación efectiva en la ejecución de la prestación.	Formación académica			Nivel Grado o título	Formación Académica	Acreditación	Título profesional	Ingeniero Sanitario o Ingeniero Civil	Se verificara en el portal web de la Superintendencia Nacional de Educación Superior Universitaria – SUNEDU a través del siguiente link: https://enlinea.sunedu.gob.pe/ . La colegiatura y habilitación se requerirá para el inicio de su participación efectiva en la ejecución de la prestación.	Formación académica			Nivel Grado o título	Formación Académica	Acreditación	Título profesional	Ingeniero Ambiental o Ingeniero Ambiental y de Recursos Naturales o Ingeniero de Recursos Naturales y Energía Renovable o Ingeniero Energía Renovable o Ingeniero Sanitario o Ingeniero Civil o Ingeniero Mecánica de Fluidos.	Se verificara en el portal web de la Superintendencia Nacional de Educación Superior Universitaria – SUNEDU a través del siguiente link: https://enlinea.sunedu.gob.pe/ . La colegiatura y habilitación se requerirá para el inicio de su participación efectiva en la ejecución de la prestación.
Formación académica																																					
Nivel Grado o título	Formación Académica	Acreditación																																			
Título profesional	Ingeniero Sanitario o Ingeniero Civil	Se verificara en el portal web de la Superintendencia Nacional de Educación Superior Universitaria – SUNEDU a través del siguiente link: https://enlinea.sunedu.gob.pe/ . La colegiatura y habilitación se requerirá para el inicio de su participación efectiva en la ejecución de la prestación.																																			
Formación académica																																					
Nivel Grado o título	Formación Académica	Acreditación																																			
Título profesional	Ingeniero Sanitario o Ingeniero Civil	Se verificara en el portal web de la Superintendencia Nacional de Educación Superior Universitaria – SUNEDU a través del siguiente link: https://enlinea.sunedu.gob.pe/ . La colegiatura y habilitación se requerirá para el inicio de su participación efectiva en la ejecución de la prestación.																																			
Formación académica																																					
Nivel Grado o título	Formación Académica	Acreditación																																			
Título profesional	Ingeniero Sanitario o Ingeniero Civil	Se verificara en el portal web de la Superintendencia Nacional de Educación Superior Universitaria – SUNEDU a través del siguiente link: https://enlinea.sunedu.gob.pe/ . La colegiatura y habilitación se requerirá para el inicio de su participación efectiva en la ejecución de la prestación.																																			
Formación académica																																					
Nivel Grado o título	Formación Académica	Acreditación																																			
Título profesional	Ingeniero Ambiental o Ingeniero Ambiental y de Recursos Naturales o Ingeniero de Recursos Naturales y Energía Renovable o Ingeniero Energía Renovable o Ingeniero Sanitario o Ingeniero Civil o Ingeniero Mecánica de Fluidos.	Se verificara en el portal web de la Superintendencia Nacional de Educación Superior Universitaria – SUNEDU a través del siguiente link: https://enlinea.sunedu.gob.pe/ . La colegiatura y habilitación se requerirá para el inicio de su participación efectiva en la ejecución de la prestación.																																			

5. ESPECIALISTA DE SEGURIDAD EN OBRA Y SALUD EN EL TRABAJO

Formación académica		
Nivel Grado o título	Formación Académica	Acreditación
Título profesional	Ingeniero de Higiene y Seguridad Industrial o Ingeniero Industrial o Ingeniero Sanitario o Ingeniero Civil	Se verificará en el portal web de la Superintendencia Nacional de Educación Superior Universitaria – SUNEDU a través del siguiente link: https://enlinea.sunedu.gob.pe/ . La colegiatura y habilitación se requerirá para el inicio de su participación efectiva en la ejecución de la prestación.

6. ESPECIALISTA EN OBRAS ELÉCTRICAS Y/O ELECTROMECAÑICAS.

Formación académica		
Nivel Grado o título	Formación Académica	Acreditación
Título profesional	Ingeniero electromecánico o ingeniero mecánico electricista o ingeniero electricista o ingeniero mecánico eléctrico	Se verificará en el portal web de la Superintendencia Nacional de Educación Superior Universitaria – SUNEDU a través del siguiente link: https://enlinea.sunedu.gob.pe/ . La colegiatura y habilitación se requerirá para el inicio de su participación efectiva en la ejecución de la prestación.

Acreditación:

De conformidad con el numeral 49.3 del artículo 49 y el literal e) del numeral 139.1 del artículo 139 del Reglamento este requisito de calificación se acredita para la suscripción del contrato.

Importante

El residente de la obra debe cumplir las calificaciones establecidas en el artículo 179 del Reglamento.

A.3 EXPERIENCIA DEL PLANTEL PROFESIONAL CLAVE

Requisitos:

1.- GERENTE DE OBRA (ADMINISTRADOR DE CONTRATO)

Experiencia			
Cargo desempeñado	Tipo de experiencia	Tiempo de experiencia	Acreditación de Experiencia
Gerente, Director, Jefe, Coordinador, Administrador de Contrato o la combinación de estos de: Obra, en la ejecución, inspección o supervisión.	Obras de saneamiento	30 meses en el cargo desempeñado (computada desde la fecha de colegiatura)	(i) Copia simple de contratos y su respectiva conformidad o (ii) constancias o (iii) certificados o (iv) cualquier otra documentación que, de manera fehaciente demuestre la experiencia del personal clave propuesto.

2.- INGENIERO RESIDENTE

Experiencia			
Cargo desempeñado	Tipo de experiencia	Tiempo de experiencia	Acreditación de Experiencia
Residente, Supervisor, Inspector o la combinación de estos, de: Obra, en la ejecución o inspección o supervisión.	Obras de saneamiento	30 meses en el cargo desempeñado (computada desde la fecha de colegiatura)	(i) Copia simple de contratos y su respectiva conformidad o (ii) constancias o (iii) certificados o (iv) cualquier otra documentación que, de manera fehaciente demuestre la experiencia del personal clave propuesto.

3.- ESPECIALISTA DE CALIDAD

Experiencia			
Cargo desempeñado	Tipo de experiencia	Tiempo de experiencia	Acreditación de Experiencia
Especialista, Responsable, Coordinador o la combinación de estos, de: Control de Calidad, Calidad, Aseguramiento de Calidad, Programa de Calidad o Protocolos de calidad, en la ejecución o inspección o supervisión.	Obras en General	18 meses en el cargo desempeñado (computado desde la fecha de la colegiatura)	(i) Copia simple de contratos y su respectiva conformidad o (ii) constancias o (iii) certificados o (iv) cualquier otra documentación que, de manera fehaciente demuestre la experiencia del personal clave propuesto.

4.- ESPECIALISTA AMBIENTAL

Cargo desempeñado	Experiencia		Acreditación de Experiencia
	Tipo de experiencia	Tiempo de experiencia	
Especialista y/o Supervisor, Jefe, Responsable, Coordinador o la combinación de estos, de: Ambiental, Mitigación Ambiental, Ambientalista, Monitoreo y Mitigación Ambiental, Impacto Ambiental, Medio Ambiente o SSOMA, en la ejecución o Inspección o Supervisión.	Obras en General	18 meses en el cargo desempeñado (computado desde la fecha de la colegiatura)	(i) Copia simple de contratos y su respectiva conformidad o (ii) constancias o (iii) certificados o (iv) cualquier otra documentación que, de manera fehaciente demuestre la experiencia del personal clave propuesto.

5.- ESPECIALISTA DE SEGURIDAD EN OBRA Y SALUD EN EL TRABAJO

Cargo desempeñado	Experiencia		Acreditación de Experiencia
	Tipo de experiencia	Tiempo de experiencia	
Especialista, Ingeniero, Supervisor, Jefe, Responsable, Coordinador o la combinación de estos, de: Seguridad y Salud Ocupacional, Seguridad e Higiene Ocupacional, Seguridad de Obra, Seguridad en el trabajo, SSOMA, Salud Ocupacional o Implementación de Planes de seguridad e Higiene ocupacional, en la ejecución o inspección o supervisión.	Obras en General	18 meses en el cargo desempeñado (computado desde la fecha de la colegiatura)	(i) Copia simple de contratos y su respectiva conformidad o (ii) constancias o (iii) certificados o (iv) cualquier otra documentación que, de manera fehaciente demuestre la experiencia del personal clave propuesto.

6.- ESPECIALISTA EN OBRAS ELECTRICAS Y/O ELECTROMECHANICAS

Cargo desempeñado	Experiencia		Acreditación de Experiencia
	Tipo de experiencia	Tiempo de experiencia	
Especialista, Ingeniero, Supervisor, Jefe, Responsable, Coordinador o la combinación de estos, de: Equipamiento Electromecánico, Mecánico Electricista, Instalaciones Electromecánica, Mecánico Eléctrico, Equipamiento Hidráulico y Electromecánico, en la ejecución o inspección o supervisión.	Obras en saneamiento	18 meses en el cargo desempeñado (computado desde la fecha de la colegiatura)	(i) Copia simple de contratos y su respectiva conformidad o (ii) constancias o (iii) certificados o (iv) cualquier otra documentación que, de manera fehaciente demuestre la experiencia del personal clave propuesto.

Nota 01: Definición Obra de Saneamiento: Construcción, creación, recuperación, instalación, ampliación, mejoramiento, reconstrucción, reubicación y/o rehabilitación o la combinación de alguno de los términos anteriores de sistemas de redes y/o líneas de agua potable, planta de tratamiento de agua potable; y/o afines a los antes mencionados, que incluyan estaciones de bombeo, obras generales y/o redes primarias y/o redes secundarias.

Se excluye de la definición de obra de saneamiento:

Construcción, instalación, ampliación, reconstrucción y/ rehabilitación de obras cuyo componente principal o denominación sea de infraestructura de Piletas Publicas, UBS, unidades sanitarias, soluciones individuales, servicio de disposición sanitaria de excretas, letrinas, pozos sépticos, tanque séptico, pozo percolador, plantas modulares o plantas de agua con filtración lenta, sistemas de recolección y disposición de agua de lluvia.

Acreditación:

De conformidad con el numeral 49.3 del artículo 49 y el literal e) del numeral 139.1 del artículo 139 del Reglamento este requisito de calificación se acredita para la suscripción del contrato.

Importante

El residente de la obra debe cumplir la experiencia mínima establecida en el artículo 179 del Reglamento.

B	EXPERIENCIA DEL POSTOR EN LA ESPECIALIDAD
	<p><u>Requisitos:</u></p> <p>El postor debe acreditar un monto facturado acumulado equivalente a UNA (1) VEZ EL VALOR REFERENCIAL DE LA CONTRATACIÓN, en la ejecución de obras similares, durante los 10 años anteriores a la fecha de la presentación de ofertas que se computarán desde la suscripción del acta de recepción de obra.</p>

Se considerará obra similar a:

Nota 02: Definición Obra de Saneamiento: Construcción, creación, recuperación, instalación, ampliación, mejoramiento, reconstrucción, reubicación y/o rehabilitación o la combinación de alguno de los términos anteriores de sistemas de redes y/o líneas de agua potable, planta de tratamiento de agua potable; y/o afines a los antes mencionados, que incluyan estaciones de bombeo, obras generales y/o redes primarias y/o redes secundarias.

Se excluye de la definición de obra de saneamiento:

Construcción, instalación, ampliación, reconstrucción y/o rehabilitación de obras cuyo componente principal o denominación sea de infraestructura de Piletas Publicas, UBS, unidades sanitarias, soluciones individuales, servicio de disposición sanitaria de excretas, letrinas, pozos sépticos, tanque séptico, pozo percolador, plantas modulares o plantas de agua con filtración lenta, sistemas de recolección y disposición de agua de lluvia.

Acreditación:

La experiencia del postor se acreditará con copia simple de: (i) contratos y sus respectivas actas de recepción de obra; (ii) contratos y sus respectivas resoluciones de liquidación; o (iii) contratos y sus respectivas constancias de prestación o cualquier otra documentación⁹ de la cual se desprenda fehacientemente que la obra fue concluida, así como el monto total que implicó su ejecución; correspondientes a un máximo de veinte (20) contrataciones.

En los casos que se acredite experiencia adquirida en consorcio, debe presentarse la promesa de consorcio o el contrato de consorcio del cual se desprenda fehacientemente el porcentaje de las obligaciones que se asumió en el contrato presentado; de lo contrario, no se computará la experiencia proveniente de dicho contrato.

Asimismo, cuando se presenten contratos derivados de procesos de selección convocados antes del 20.09.2012, la calificación se ceñirá al método descrito en la Directiva "Participación de Proveedores en Consorcio en las Contrataciones del Estado", debiendo presumirse que el porcentaje de las obligaciones equivale al porcentaje de participación de la promesa de consorcio o del contrato de consorcio. En caso que en dichos documentos no se consigne el porcentaje de participación se presumirá que las obligaciones se ejecutaron en partes iguales.

Si el titular de la experiencia no es el postor, consignar si dicha experiencia corresponde a la matriz en caso que el postor sea sucursal, o fue transmitida por reorganización societaria, debiendo acompañar la documentación sustentatoria correspondiente.

Si el postor acredita experiencia de otra persona jurídica como consecuencia de una reorganización societaria, debe presentar adicionalmente el **Anexo N° 9**.

Cuando los contratos presentados se encuentren expresados en moneda extranjera, debe indicarse el tipo de cambio venta publicado por la Superintendencia de Banca, Seguros y AFP correspondiente a la fecha de suscripción.

Sin perjuicio de lo anterior, los postores deben llenar y presentar el **Anexo N° 10** referido a la experiencia del postor en la especialidad.

Importante

En el caso de consorcios, la calificación de la experiencia se realiza conforme a la Directiva "Participación de Proveedores en Consorcio en las Contrataciones del Estado".

Importante

⁹ De acuerdo con la **Opinión N° 185-2017/DTN** "cualquier otra documentación", se entiende como tal a todo documento emitido por la Entidad contratante con ocasión de la ejecución de la obra que cumpla con demostrar de manera indubitable aquello que se acredita, por ejemplo, mediante las resoluciones de liquidación de obra, las actas de recepción de conformidad, entre otros.

- Si como resultado de una consulta u observación corresponde precisarse o ajustarse el requerimiento, se solicita la autorización del área usuaria y se pone de conocimiento de tal hecho a la dependencia que aprobó el expediente de contratación, de conformidad con el numeral 72.3 del artículo 72 del Reglamento.
- Los requisitos de calificación determinan si los postores cuentan con las capacidades necesarias para ejecutar el contrato, lo que debe ser acreditado documentalmente, y no mediante declaración jurada.

CAPÍTULO IV FACTORES DE EVALUACIÓN

La evaluación se realiza sobre la base de cien (100) puntos.

Para determinar la oferta con el mejor puntaje y el orden de prelación de las ofertas, se considera lo siguiente:

FACTOR DE EVALUACIÓN	PUNTAJE / METODOLOGÍA PARA SU ASIGNACIÓN
A. PRECIO	
<p><u>Evaluación:</u></p> <p>Se evaluará considerando el precio ofertado por el postor.</p> <p><u>Acreditación:</u></p> <p>Se acreditará mediante el documento que contiene el precio de la oferta (Anexo N° 6).</p>	<p>La evaluación consistirá en otorgar el máximo puntaje a la oferta de precio más bajo y se otorga a las demás ofertas puntajes inversamente proporcionales a sus respectivos precios, según la siguiente fórmula:</p> $P_i = \frac{O_m \times PMP}{O_i}$ <p>I = Oferta P_i = Puntaje de la oferta a evaluar O_i = Precio i O_m = Precio de la oferta más baja PMP = Puntaje máximo del precio</p> <p style="text-align: right;">95.00 puntos</p>

OTROS FACTORES DE EVALUACIÓN	[Hasta 5] puntos
B. SOSTENIBILIDAD AMBIENTAL Y SOCIAL	
<p><u>Evaluación:</u></p> <p>Se evaluará que el postor cuente con una (1) práctica de sostenibilidad ambiental o social</p> <p>En caso que el postor se presente en consorcio, cada uno de sus integrantes, debe acreditar alguna de las prácticas de sostenibilidad ambiental o social para obtener el puntaje.</p>	<p style="text-align: center;">(Máximo 3 puntos)</p> <p>Acredita una (1) de las prácticas de sostenibilidad: 03.00 puntos</p> <p>No acredita ninguna práctica en sostenibilidad: 0 puntos</p>
<p>B.1 Práctica: Certificación del sistema de gestión de la seguridad y salud en el trabajo</p> <p><u>Acreditación:</u> Copia simple del certificado que acredita que se ha implementado un sistema de gestión de seguridad y salud en el trabajo acorde con la norma ISO 45001:2018 o con la Norma Técnica Peruana equivalente (NTP-ISO 45001:2018) o norma que la sustituya, cuyo alcance o campo de aplicación considere: INFRAESTRUCTURA</p> <p>El certificado debe haber sido emitido por un Organismo de Certificación acreditado para dicho sistema de gestión, ya sea ante el INACAL (antes INDECOPI) u otro organismo acreditador que cuente con reconocimiento internacional.</p> <p>El referido certificado debe corresponder a la sede, filial u oficina a cargo de la prestación, y estar vigente a la fecha de presentación de ofertas.</p>	
D. INTEGRIDAD EN LA CONTRATACIÓN PÚBLICA	
<p><u>Evaluación:</u></p> <p>Se evaluará que el postor cuente con certificación del sistema de gestión antisoborno</p> <p><u>Acreditación:</u></p> <p>Copia simple del certificado que acredita que se ha implementado un sistema de gestión antisoborno acorde con la norma ISO 37001:2016 o con la Norma Técnica Peruana equivalente (NTP-ISO37001:2017).</p> <p>El certificado debe haber sido emitido por un Organismo de Certificación acreditado para dicho sistema de gestión, ya sea ante el INACAL (antes INDECOPI) u otro organismo acreditador que cuente con reconocimiento</p>	<p style="text-align: center;">(Máximo 2 puntos)</p> <p>Presenta Certificado ISO 37001 02.00 puntos</p> <p>No presenta Certificado ISO 37001 0 puntos</p>

OTROS FACTORES DE EVALUACIÓN	[Hasta 5] puntos
<p>internacional.</p> <p>El referido certificado debe corresponder a la sede, filial u oficina a cargo de la prestación, y estar vigente¹⁰ a la fecha de presentación de ofertas.</p> <p>En caso que el postor se presente en consorcio, cada uno de sus integrantes, debe acreditar que cuenta con la certificación para obtener el puntaje.</p>	
PUNTAJE TOTAL	100 puntos

¹⁰ Se refiere al periodo de vigencia que señala el certificado presentado.

CAPÍTULO V PROFORMA DEL CONTRATO

Conste por el presente documento, la contratación de la ejecución de la obra [CONSIGNAR LA DENOMINACIÓN DE LA CONVOCATORIA], que celebra de una parte [CONSIGNAR EL NOMBRE DE LA ENTIDAD], en adelante LA ENTIDAD, con RUC N° [.....], con domicilio legal en [.....], representada por [.....], identificado con DNI N° [.....], y de otra parte [.....], con RUC N° [.....], con domicilio legal en [.....], inscrita en la Ficha N° [.....] Asiento N° [.....] del Registro de Personas Jurídicas de la ciudad de [.....], debidamente representado por su Representante Legal, [.....], con DNI N° [.....], según poder inscrito en la Ficha N° [.....], Asiento N° [.....] del Registro de Personas Jurídicas de la ciudad de [.....], a quien en adelante se le denominará EL CONTRATISTA en los términos y condiciones siguientes:

CLÁUSULA PRIMERA: ANTECEDENTES

Con fecha [.....], el órgano encargado de las contrataciones o comité de selección, según corresponda, adjudicó la buena pro de la **ADJUDICACIÓN SIMPLIFICADA N° [CONSIGNAR NOMENCLATURA DEL PROCEDIMIENTO DE SELECCIÓN]** para la contratación de la ejecución de la obra [CONSIGNAR LA DENOMINACIÓN DE LA CONVOCATORIA], a [INDICAR NOMBRE DEL GANADOR DE LA BUENA PRO], cuyos detalles e importe constan en los documentos integrantes del presente contrato.

CLÁUSULA SEGUNDA: OBJETO

El presente contrato tiene por objeto [CONSIGNAR EL OBJETO DE LA CONTRATACIÓN].

CLÁUSULA TERCERA: MONTO CONTRACTUAL

El monto total del presente contrato asciende a [CONSIGNAR MONEDA Y MONTO], que incluye todos los impuestos de Ley.

Este monto comprende el costo de la ejecución de la obra, todos los tributos, seguros, transporte, inspecciones, pruebas y, de ser el caso, los costos laborales conforme a la legislación vigente, así como cualquier otro concepto que pueda tener incidencia sobre la ejecución de la prestación materia del presente contrato.

CLÁUSULA CUARTA: DEL PAGO¹¹

LA ENTIDAD se obliga a pagar la contraprestación a EL CONTRATISTA en [INDICAR MONEDA], en periodos de valorización [CONSIGNAR MENSUALES U OTRO TIPO DE PERIODO], conforme a lo previsto en la sección específica de las bases. Asimismo, LA ENTIDAD o EL CONTRATISTA, según corresponda, se obligan a pagar el monto correspondiente al saldo de la liquidación del contrato de obra, en el plazo de [CONSIGNAR PLAZO EN DÍAS] días calendario, computados desde el día siguiente del consentimiento de la liquidación.

En caso de retraso en el pago de las valorizaciones, por razones imputables a LA ENTIDAD, EL CONTRATISTA tiene derecho al reconocimiento de los intereses legales efectivos, de conformidad con el artículo 39 de la Ley de Contrataciones del Estado y los artículos 1244, 1245 y 1246 del Código Civil. Para tal efecto, se formulará una valorización de intereses y el pago se efectuará en las valorizaciones siguientes.

CLÁUSULA QUINTA: DEL PLAZO DE LA EJECUCIÓN DE LA PRESTACIÓN

El plazo de ejecución del presente contrato es de [.....] días calendario, el mismo que se computa desde el día siguiente de cumplidas las condiciones previstas en el artículo 176 del Reglamento.

Importante para la Entidad

¹¹ En cada caso concreto, dependiendo de la naturaleza del contrato, podrá adicionarse la información que resulte pertinente a efectos de generar el pago.

- Cuando en el expediente de contratación se establezca que la obra debe ejecutarse bajo la modalidad de ejecución llave en mano, en lugar del párrafo anterior, deberá considerarse lo siguiente, según corresponda:

*"El plazo de ejecución de la obra, el equipamiento, mobiliario y montaje hasta la puesta en servicio, materia de la presente convocatoria, es de [CONSIGNAR EL PLAZO DE EJECUCIÓN DE ESTA PRESTACIÓN, EL CUAL DEBE ESTAR EXPRESADO EN DÍAS CALENDARIO] días calendario, el mismo que se computa desde el día siguiente de cumplidas las condiciones previstas en el artículo 176 del Reglamento."*¹²

*"El plazo de ejecución de la obra, el equipamiento, mobiliario y montaje hasta la puesta en servicio, materia de la presente convocatoria, es de [CONSIGNAR EL PLAZO DE EJECUCIÓN DE ESTA PRESTACIÓN, EL CUAL DEBE ESTAR EXPRESADO EN DÍAS CALENDARIO] días calendario, el mismo que se computa desde el día siguiente de cumplidas las condiciones previstas en el artículo 176 del Reglamento y el plazo de la operación asistida de la obra es de [CONSIGNAR EL PLAZO DE EJECUCIÓN DE LA PRESTACIÓN ASISTIDA DE LA OBRA, EL CUAL DEBE ESTAR EXPRESADO EN DÍAS CALENDARIO] días calendario."*¹³

Incorporar a las bases o eliminar, según corresponda

CLÁUSULA SEXTA: PARTES INTEGRANTES DEL CONTRATO

El presente contrato está conformado por las bases integradas, la oferta ganadora, así como los documentos derivados del procedimiento de selección que establezcan obligaciones para las partes.

CLÁUSULA SÉTIMA: GARANTÍAS

EL CONTRATISTA entregó al perfeccionamiento del contrato la respectiva garantía incondicional, solidaria, irrevocable, y de realización automática en el país al solo requerimiento, a favor de LA ENTIDAD, por los conceptos, montos y vigencias siguientes:

- De fiel cumplimiento del contrato: [CONSIGNAR EL MONTO], a través de la [INDICAR EL TIPO DE GARANTÍA PRESENTADA] N° [INDICAR NÚMERO DEL DOCUMENTO] emitida por [SEÑALAR EMPRESA QUE LA EMITE]. Monto que es equivalente al diez por ciento (10%) del monto del contrato original, la misma que debe mantenerse vigente hasta el consentimiento de la liquidación final.

En el caso que corresponda, consignar lo siguiente:

- Garantía fiel cumplimiento por prestaciones accesorias: [CONSIGNAR EL MONTO], a través de la [INDICAR EL TIPO DE GARANTÍA PRESENTADA] N° [INDICAR NÚMERO DEL DOCUMENTO] emitida por [SEÑALAR EMPRESA QUE LA EMITE], la misma que debe mantenerse vigente hasta el cumplimiento total de las obligaciones garantizadas.

CLÁUSULA OCTAVA: EJECUCIÓN DE GARANTÍAS POR FALTA DE RENOVACIÓN

LA ENTIDAD puede solicitar la ejecución de las garantías cuando EL CONTRATISTA no las hubiere renovado antes de la fecha de su vencimiento, conforme a lo dispuesto en el literal a) del numeral 155.1 del artículo 155 del Reglamento de la Ley de Contrataciones del Estado.

Importante para la Entidad

¹² Este párrafo debe ser incluido en el caso de obras que se ejecuten bajo la modalidad de ejecución llave en mano que no incluya operación asistida.

¹³ Este párrafo debe ser incluido en el caso de obras que se ejecuten bajo la modalidad de ejecución llave en mano que incluya operación asistida.

- Sólo en el caso que la Entidad hubiese previsto otorgar adelanto, se debe incluir la siguiente cláusula:

CLÁUSULA NOVENA: ADELANTO DIRECTO

"LA ENTIDAD otorgará [CONSIGNAR NÚMERO DE ADELANTOS A OTORGARSE] adelantos directos por el [CONSIGNAR PORCENTAJE QUE EN NINGÚN CASO EXCEDAN EN CONJUNTO EL 10% DEL MONTO DEL CONTRATO ORIGINAL] del monto del contrato original.

EL CONTRATISTA debe solicitar formalmente el [CONSIGNAR ADELANTO O PRIMER DESEMBOLSO DEL ADELANTO DIRECTO] dentro de los ocho (8) días siguientes a la suscripción del contrato, adjuntando a su solicitud la garantía por adelantos mediante carta fianza o póliza de caución y el comprobante de pago correspondiente. LA ENTIDAD debe entregar el monto solicitado dentro de los siete (7) días siguientes a la presentación de la solicitud de EL CONTRATISTA.

Asimismo, EL CONTRATISTA debe solicitar la entrega de los demás adelantos directos en [CONSIGNAR EL PLAZO Y OPORTUNIDAD PARA LA SOLICITUD]¹⁴. La entrega del o los adelantos se realizará en [CONSIGNAR PLAZO Y OPORTUNIDAD].¹⁵

Vencido el plazo para solicitar el adelanto no procederá la solicitud.

- Si LA ENTIDAD considera necesario entregar adelantos para materiales e insumos a EL CONTRATISTA, deberá consignar la siguiente cláusula:

CLÁUSULA DÉCIMA: ADELANTO PARA MATERIALES E INSUMOS

"LA ENTIDAD otorgará adelantos para materiales e insumos por el [CONSIGNAR PORCENTAJE]¹⁶ del monto del contrato original, conforme al calendario de adquisición de materiales e insumos presentado por EL CONTRATISTA.

La entrega de los adelantos se realizará en un plazo de [CONSIGNAR PLAZO] días calendario previos a la fecha prevista en el calendario de adquisición de materiales e insumos para cada adquisición, con la finalidad que EL CONTRATISTA pueda disponer de los materiales e insumos en la oportunidad prevista en el calendario de avance de obra valorizado. Para tal efecto, EL CONTRATISTA debe solicitar la entrega del adelanto en un plazo de [CONSIGNAR PLAZO] días calendario anteriores al inicio del plazo antes mencionado, adjuntando a su solicitud la garantía por adelantos mediante carta fianza o póliza de caución y el comprobante de pago respectivo.

La primera solicitud de EL CONTRATISTA debe realizarse una vez iniciado el plazo de ejecución de la obra. No procede el otorgamiento del adelanto para materiales e insumos en los casos en que las solicitudes correspondientes sean realizadas con posterioridad a las fechas señaladas en el calendario de adquisición de materiales e insumos.

- Si LA ENTIDAD considera necesario entregar adelantos para equipamiento y mobiliario, en el caso de contratos bajo la modalidad de llave en mano, deberá consignar la siguiente cláusula:

CLÁUSULA.....: ADELANTO PARA EQUIPAMIENTO Y MOBILIARIO, EN CONTRATOS BAJO LA MODALIDAD LLAVE EN MANO

"LA ENTIDAD otorgará adelantos para equipamiento y mobiliario por el [CONSIGNAR PORCENTAJE]¹⁷ del monto del contrato original, conforme al calendario de adquisición de materiales e insumos que incluye el equipamiento y mobiliario, presentado por EL CONTRATISTA.

La entrega de los adelantos se realizará en un plazo de [CONSIGNAR PLAZO] días calendario previos a la fecha prevista en el calendario de adquisición de materiales e insumos que incluye el equipamiento y mobiliario para cada adquisición, con la finalidad que EL CONTRATISTA pueda disponer del equipamiento y mobiliario en la oportunidad prevista en el calendario de avance de obra valorizado. Para tal efecto, EL CONTRATISTA debe solicitar la entrega del adelanto en un plazo de [CONSIGNAR PLAZO] días calendario anteriores al inicio del plazo antes mencionado, adjuntando a su solicitud la garantía por adelantos mediante carta fianza o póliza de caución y el comprobante de pago respectivo.

La primera solicitud de EL CONTRATISTA debe realizarse una vez iniciado el plazo de ejecución de la obra. No procede el otorgamiento del adelanto para equipamiento y mobiliario en los casos en que las solicitudes correspondientes sean realizadas con posterioridad a las fechas señaladas en el calendario de adquisición de materiales e insumos.

Incorporar a las bases o eliminar, según corresponda.

Importante para la Entidad

¹⁴ Indicar el plazo y oportunidad conforme al expediente de contratación.

¹⁵ Este párrafo solo deberá ser incluido cuando la Entidad prevea la entrega de más de un adelanto directo al contratista.

¹⁶ De conformidad con el numeral 180.2 del artículo 180 del Reglamento, los adelantos para materiales e insumos, no pueden superar el veinte por ciento (20%) del monto del contrato original, y en el caso de contratos bajo la modalidad de llave en mano, en los que se haya previsto el adelanto para equipamiento y mobiliario, no pueden superar en conjunto dicho porcentaje.

¹⁷ De conformidad con el numeral 180.2 del artículo 180 del Reglamento, los adelantos para materiales e insumos, no pueden superar el veinte por ciento (20%) del monto del contrato original, y en el caso de contratos bajo la modalidad de llave en mano, en los que se haya previsto el adelanto para equipamiento y mobiliario, no pueden superar en conjunto dicho porcentaje.

- En caso la Entidad hubiese previsto la obligación de constituir un fideicomiso para la administración de los adelantos, se debe incluir la siguiente cláusula:

CLÁUSULA: FIDEICOMISO DE ADELANTOS¹⁸

Para la administración de los adelantos destinados a la ejecución de la obra, se constituirá un fideicomiso conforme a lo establecido en los artículos 184 y 185 del Reglamento. El procedimiento para la solicitud y entrega de los adelantos se rige por lo dispuesto en dichos artículos.

ADELANTO DIRECTO

"La Entidad otorgará [CONSIGNAR NÚMERO DE ADELANTOS A OTORGARSE] adelantos directos por el [CONSIGNAR PORCENTAJE QUE EN NINGÚN CASO EXCEDAN EN CONJUNTO EL 10% DEL MONTO DEL CONTRATO ORIGINAL] del monto del contrato original.

ADELANTO PARA MATERIALES E INSUMOS

"La Entidad otorgará adelantos para materiales e insumos por el [CONSIGNAR PORCENTAJE¹⁹] del monto del contrato original, conforme al calendario de adquisición de materiales e insumos presentado por el contratista.

- En el caso de obras bajo la modalidad de ejecución llave en mano, cuando se haya previsto otorgar adelanto para equipamiento y mobiliario, consignar lo siguiente:

ADELANTO PARA EQUIPAMIENTO Y MOBILIARIO, EN CONTRATOS BAJO LA MODALIDAD LLAVE EN MANO

"La Entidad otorgará adelantos para equipamiento y mobiliario por el [CONSIGNAR PORCENTAJE²⁰] del monto del contrato original, conforme al calendario de adquisición de materiales e insumos que incluye el equipamiento y mobiliario, presentado por el contratista.

Incorporar a las bases o eliminar, según corresponda

CLÁUSULA UNDÉCIMA: CONFORMIDAD DE LA OBRA

La conformidad de la obra será dada con la suscripción del Acta de Recepción de Obra.

CLÁUSULA DUODÉCIMA: DECLARACIÓN JURADA DEL CONTRATISTA

EL CONTRATISTA declara bajo juramento que se compromete a cumplir las obligaciones derivadas del presente contrato, bajo sanción de quedar inhabilitado para contratar con el Estado en caso de incumplimiento.

CLÁUSULA DÉCIMA TERCERA: ASIGNACIÓN DE RIESGOS DEL CONTRATO DE OBRA

[INCLUIR²¹ EN ESTA CLÁUSULA LA IDENTIFICACIÓN Y ASIGNACIÓN DE RIESGOS QUE PUEDAN OCURRIR DURANTE LA EJECUCIÓN DE LA OBRA, ASÍ COMO LA DETERMINACIÓN DE LA PARTE DEL CONTRATO QUE DEBE ASUMIRLOS DURANTE LA EJECUCIÓN CONTRACTUAL, SEGÚN LAS DISPOSICIONES PREVISTAS EN LA DIRECTIVA "GESTIÓN DE RIESGOS EN LA PLANIFICACIÓN DE LA EJECUCIÓN DE OBRAS". LA GESTIÓN DE RIESGOS FORMA PARTE DE LA ÚLTIMA VERSIÓN DEL EXPEDIENTE TÉCNICO DE OBRA PUBLICADO EN LA OPCIÓN "VER EXPEDIENTE TÉCNICO DE OBRA" DEL SEACE].

CLÁUSULA DÉCIMA CUARTA: RESPONSABILIDAD POR VICIOS OCULTOS

¹⁸ Cabe precisar que, cuando la Entidad no haya incorporado en las bases la obligación de constituir un fideicomiso para la administración de los adelantos destinados a la ejecución de obra, las partes pueden acordar la incorporación de una cláusula en el contrato para la constitución del fideicomiso, de acuerdo a lo previsto en el numeral 184.9 del artículo 184 del Reglamento.

¹⁹ De conformidad con el numeral 180.2 del artículo 180 del Reglamento, los adelantos para materiales e insumos, no pueden superar el veinte por ciento (20%) del monto del contrato original, y en el caso de contratos bajo la modalidad de llave en mano, en los que se haya previsto el adelanto para equipamiento y mobiliario, no pueden superar en conjunto dicho porcentaje.

²⁰ De conformidad con el numeral 180.2 del artículo 180 del Reglamento, los adelantos para materiales e insumos, no pueden superar el veinte por ciento (20%) del monto del contrato original, y en el caso de contratos bajo la modalidad de llave en mano, en los que se haya previsto el adelanto para equipamiento y mobiliario, no pueden superar en conjunto dicho porcentaje.

²¹ De acuerdo con el numeral 32.2 del artículo 32 de la Ley y el numeral 29.2 del artículo 29 del Reglamento, esta cláusula es obligatoria.

Ni la suscripción del Acta de Recepción de Obra, ni el consentimiento de la liquidación del contrato de obra, enervan el derecho de LA ENTIDAD a reclamar, posteriormente, por defectos o vicios ocultos, conforme a lo dispuesto por los artículos 40 de la Ley de Contrataciones del Estado y 173 de su Reglamento.

El plazo máximo de responsabilidad de EL CONTRATISTA es de [CONSIGNAR TIEMPO EN AÑOS, NO MENOR DE 7 AÑOS] años, contados a partir de la conformidad de la recepción [INDICAR TOTAL O PARCIAL, SEGÚN CORRESPONDA] de la obra.

CLÁUSULA DÉCIMA QUINTA: PENALIDADES

Si EL CONTRATISTA incurre en retraso injustificado en la ejecución de las prestaciones objeto del contrato, LA ENTIDAD le aplica automáticamente una penalidad por mora por cada día de atraso, de acuerdo a la siguiente fórmula:

$$\text{Penalidad Diaria} = \frac{0.10 \times \text{monto vigente}}{F \times \text{plazo vigente en días}}$$

Donde:

F = 0.15 para plazos mayores a sesenta (60) días o;
 F = 0.40 para plazos menores o iguales a sesenta (60) días.

El retraso se justifica a través de la solicitud de ampliación de plazo debidamente aprobado. Adicionalmente, se considera justificado el retraso y en consecuencia no se aplica penalidad, cuando EL CONTRATISTA acredite, de modo objetivamente sustentado, que el mayor tiempo transcurrido no le resulta imputable. En este último caso la calificación del retraso como justificado por parte de LA ENTIDAD no da lugar al pago de gastos generales ni costos directos de ningún tipo, conforme el numeral 162.5 del artículo 162 del Reglamento de la Ley de Contrataciones del Estado.

Adicionalmente a la penalidad por mora se aplicarán las siguientes penalidades:

Otras penalidades			
N°	Supuesto de aplicación de penalidad	Forma de cálculo	Procedimiento
1	Cuando el personal acreditado permanece menos de sesenta (60) días desde el inicio de su participación en la ejecución del contrato o del íntegro del plazo de ejecución, si este es menor a los sesenta (60) días, de conformidad con las disposiciones establecidas en el numeral 190.2 del artículo 190 del Reglamento.	[INCLUIR LA FORMA DE CÁLCULO, QUE NO PUEDE SER MENOR A LA MITAD DE UNA UNIDAD IMPOSITIVA TRIBUTARIA (0.5 UIT) NI MAYOR A UNA (1) UIT] por cada día de ausencia del personal en obra en el plazo previsto.	Según informe del [CONSIGNAR INSPECTOR O SUPERVISOR DE LA OBRA, SEGÚN CORRESPONDA].
2	En caso el contratista incumpla con su obligación de ejecutar la prestación con el personal acreditado o debidamente sustituido.	[INCLUIR LA FORMA DE CÁLCULO, QUE NO PUEDE SER MENOR A LA MITAD DE UNA UNIDAD IMPOSITIVA TRIBUTARIA (0.5 UIT) NI MAYOR A UNA (1) UIT] por cada día de ausencia del personal en obra.	Según informe del [CONSIGNAR INSPECTOR O SUPERVISOR DE LA OBRA, SEGÚN CORRESPONDA].
3	[INCLUIR OTRAS PENALIDADES, DE SER EL CASO]		

En caso se haya autorizado el uso del cuaderno de obra físico, incluir la siguiente penalidad²²:

Otras penalidades			
N°	Supuesto de aplicación de penalidad	Forma de cálculo	Procedimiento

²² De conformidad con el numeral 9.3 de la Directiva N° 009-2020-OSCE/PRE "Lineamientos para el uso del Cuaderno de Obra Digital", excepcionalmente, una Entidad, de manera previa a la convocatoria del procedimiento de selección de la contratación de una obra, puede solicitar autorización para usar un cuaderno de obra físico, cuando en el lugar donde se ejecuta la obra no haya acceso a internet. Para dicho efecto, debe presentar la respectiva solicitud, por cada contrato de obra, a través del formato previsto en el Anexo N° 1 de dicha Directiva.

(...)	Si el contratista o su personal, no permite el acceso al cuaderno de obra al [CONSIGNAR INSPECTOR O SUPERVISOR DE LA OBRA, SEGÚN CORRESPONDA], impidiéndole anotar las ocurrencias.	Cinco por mil (5/1000) del monto de la valorización del periodo por cada día de dicho impedimento.	Según informe del [CONSIGNAR INSPECTOR O SUPERVISOR DE LA OBRA, SEGÚN CORRESPONDA].
Esta penalidad solo aplica si el cuaderno de obra es físico.			

Importante

De haberse previsto otras penalidades a las previstas, incluir los supuestos de aplicación de penalidad, la forma de cálculo de la penalidad para cada supuesto y el procedimiento mediante el cual se verifica el supuesto a penalizar, conforme el artículo 163 del Reglamento de la Ley de Contrataciones del Estado.

Estas penalidades se deducen de las valorizaciones o en la liquidación final, según corresponda; o si fuera necesario, se cobra del monto resultante de la ejecución de la garantía de fiel cumplimiento.

La penalidad por mora y las otras penalidades pueden alcanzar cada una un monto máximo equivalente al diez por ciento (10%) del monto del contrato vigente, o de ser el caso, del ítem que debió ejecutarse.

Cuando se llegue a cubrir el monto máximo de la penalidad por mora o el monto máximo para otras penalidades, LA ENTIDAD puede resolver el contrato por incumplimiento.

CLÁUSULA DÉCIMA SEXTA: RESOLUCIÓN DEL CONTRATO

Cualquiera de las partes puede resolver el contrato, de conformidad con el numeral 32.3 del artículo 32 y artículo 36 de la Ley de Contrataciones del Estado, y el artículo 164 de su Reglamento. De darse el caso, LA ENTIDAD procederá de acuerdo a lo establecido en los artículos 165 y 207 del Reglamento de la Ley de Contrataciones del Estado.

CLÁUSULA DÉCIMA SÉTIMA: RESPONSABILIDAD DE LAS PARTES

Cuando se resuelva el contrato por causas imputables a algunas de las partes, se debe resarcir los daños y perjuicios ocasionados, a través de la indemnización correspondiente. Ello no obsta la aplicación de las sanciones administrativas, penales y pecuniarias a que dicho incumplimiento diere lugar, en el caso que éstas correspondan.

Lo señalado precedentemente no exime a ninguna de las partes del cumplimiento de las demás obligaciones previstas en el presente contrato.

CLÁUSULA DÉCIMA OCTAVA: ANTICORRUPCIÓN

EL CONTRATISTA declara y garantiza no haber, directa o indirectamente, o tratándose de una persona jurídica a través de sus socios, integrantes de los órganos de administración, apoderados, representantes legales, funcionarios, asesores o personas vinculadas a las que se refiere el artículo 7 del Reglamento de la Ley de Contrataciones del Estado, ofrecido, negociado o efectuado, cualquier pago o, en general, cualquier beneficio o incentivo ilegal en relación al contrato.

Asimismo, el CONTRATISTA se obliga a conducirse en todo momento, durante la ejecución del contrato, con honestidad, probidad, veracidad e integridad y de no cometer actos ilegales o de corrupción, directa o indirectamente o a través de sus socios, accionistas, participacionistas, integrantes de los órganos de administración, apoderados, representantes legales, funcionarios, asesores y personas vinculadas a las que se refiere el artículo 7 del Reglamento de la Ley de Contrataciones del Estado.

Además, EL CONTRATISTA se compromete a i) comunicar a las autoridades competentes, de manera directa y oportuna, cualquier acto o conducta ilícita o corrupta de la que tuviera conocimiento; y ii) adoptar medidas técnicas, organizativas y/o de personal apropiadas para evitar los referidos actos o prácticas.

Finalmente, EL CONTRATISTA se compromete a no colocar a los funcionarios públicos con los que deba interactuar, en situaciones reñidas con la ética. En tal sentido, reconoce y acepta la prohibición de ofrecerles a éstos cualquier tipo de obsequio, donación, beneficio y/o gratificación, ya sea de bienes o servicios, cualquiera sea la finalidad con la que se lo haga.

CLÁUSULA DÉCIMA NOVENA: MARCO LEGAL DEL CONTRATO

Sólo en lo no previsto en este contrato, en la Ley de Contrataciones del Estado y su Reglamento, en las directivas que emita el OSCE y demás normativa especial que resulte aplicable, serán de aplicación supletoria las disposiciones pertinentes del Código Civil vigente, cuando corresponda, y demás normas de derecho privado.

CLÁUSULA VIGÉSIMA: SOLUCIÓN DE CONTROVERSIAS²³

Las controversias que surjan entre las partes durante la ejecución del contrato se resuelven mediante conciliación o arbitraje, según el acuerdo de las partes.

Cualquiera de las partes tiene derecho a iniciar el arbitraje a fin de resolver dichas controversias dentro del plazo de caducidad previsto en la Ley de Contrataciones del Estado y su Reglamento.

Facultativamente, cualquiera de las partes tiene el derecho a solicitar una conciliación dentro del plazo de caducidad correspondiente, según lo señalado en el artículo 224 del Reglamento de la Ley de Contrataciones del Estado, sin perjuicio de recurrir al arbitraje, en caso no se llegue a un acuerdo entre ambas partes o se llegue a un acuerdo parcial. Las controversias sobre nulidad del contrato solo pueden ser sometidas a arbitraje.

El Laudo arbitral emitido es inapelable, definitivo y obligatorio para las partes desde el momento de su notificación, según lo previsto en el numeral 45.21 del artículo 45 de la Ley de Contrataciones del Estado.

Importante para la Entidad

De acuerdo con lo dispuesto en el numeral 243.4 del artículo 243 del Reglamento, la obligatoriedad de someter a Junta de Resolución de Disputas las controversias en los contratos de obra por montos superiores a veinte millones con 00/100 Soles (S/ 20 000 000,00), es obligatoria. Asimismo, el sometimiento de la solución de controversias a una Junta de Resolución de Disputas en los contratos cuyos montos sean iguales o menores a veinte millones con 00/100 Soles (S/ 20 000 000,00) es facultativa. En tal sentido, según lo previsto en el Anexo N° 2 de la Directiva N° 012-2019-OSCE/CD incluir la siguiente cláusula, según corresponda:

CLÁUSULA VIGÉSIMA PRIMERA: JUNTA DE RESOLUCIÓN DE DISPUTAS

Las partes acuerdan para la solución de las controversias derivadas del presente Contrato de Obra conformar una Junta de Resolución de Disputas (en adelante, la JRD) de acuerdo a las disposiciones de la Ley de Contrataciones del Estado, su Reglamento y las directivas que emita OSCE al respecto (en adelante, las "Normas Aplicables a la JRD"); encargando su organización y administración al [DENOMINACIÓN O RAZÓN SOCIAL DEL CENTRO DE ADMINISTRACIÓN DESIGNADO POR LAS PARTES AL CUAL ENCARGAN LA ORGANIZACIÓN DE LA JRD].

La JRD estará compuesta por [TRES (3) MIEMBROS / UN (1) MIEMBRO], los/el cual/es será/n designado/s conforme a las Normas Aplicables a la JRD.

Todas las controversias generadas entre las partes con ocasión al presente Contrato de Obra deben ser sometidas, en primer lugar, a la decisión de la JRD de conformidad con las Normas Aplicables a la JRD.

La decisión que emita la JRD es vinculante y, por tanto, de inmediato y obligatorio cumplimiento para las partes conforme a lo establecido en las Normas Aplicables a la JRD. El incumplimiento de la decisión otorga a la parte afectada la potestad de resolver el contrato, previo aviso requiriendo el cumplimiento.

En caso alguna de las Partes no esté de acuerdo con la decisión emitida por la JRD, podrá someter la controversia a arbitraje conforme a lo establecido en las Normas Aplicables a la JRD. Las Partes acuerdan que es condición obligatoria para el inicio del arbitraje el haber concluido de modo previo el procedimiento ante la JRD.

Si una Parte no manifiesta su disconformidad con una decisión emitida por la JRD en el plazo previsto en las Normas Aplicables a la JRD, entonces dicha decisión adquiere el carácter de definitiva y no podrá ser sometida a arbitraje. Si una Parte manifiesta su disconformidad con una decisión emitida por la JRD en el plazo previsto en las Normas Aplicables a la JRD, pero no inicia el arbitraje respectivo en el plazo previsto en dichas Normas, aquella adquiere la calidad de definitiva.

Incorporar o eliminar, según corresponda

CLÁUSULA VIGÉSIMA SEGUNDA: FACULTAD DE ELEVAR A ESCRITURA PÚBLICA

Cualquiera de las partes puede elevar el presente contrato a Escritura Pública corriendo con todos los gastos que demande esta formalidad.

CLÁUSULA VIGÉSIMA TERCERA: DOMICILIO PARA EFECTOS DE LA EJECUCIÓN CONTRACTUAL

Las partes declaran el siguiente domicilio para efecto de las notificaciones que se realicen durante la ejecución del presente contrato:

²³ De acuerdo con el numeral 225.3 del artículo 225 del Reglamento, las partes pueden recurrir al arbitraje ad hoc cuando las controversias deriven de procedimientos de selección cuyo valor referencial sea menor o igual a cinco millones con 00/100 soles (S/ 5 000 000,00).

DOMICILIO DE LA ENTIDAD: [.....]

DOMICILIO DEL CONTRATISTA: [CONSIGNAR EL DOMICILIO SEÑALADO POR EL POSTOR GANADOR DE LA BUENA PRO AL PRESENTAR LOS REQUISITOS PARA EL PERFECCIONAMIENTO DEL CONTRATO]

La variación del domicilio aquí declarado de alguna de las partes debe ser comunicada a la otra parte, formalmente y por escrito, con una anticipación no menor de quince (15) días calendario.

De acuerdo con las bases integradas, la oferta y las disposiciones del presente contrato, las partes lo firman por duplicado en señal de conformidad en la ciudad de [.....] al [CONSIGNAR FECHA].

"LA ENTIDAD"

"EL CONTRATISTA"

Importante

Este documento puede firmarse digitalmente si ambas partes cuentan con firma digital, según la Ley N° 27269, Ley de Firmas y Certificados Digitales²⁴.

²⁴ Para mayor información sobre la normativa de firmas y certificados digitales ingresar a:
<https://www.indecopi.gob.pe/web/firmas-digitales/firmar-y-certificados-digitales>

CAPÍTULO VI CONSTANCIA DE PRESTACIÓN DE EJECUCIÓN DE OBRA

De conformidad con el artículo 169 del Reglamento, se deja expresa constancia de la culminación de la prestación derivada del contrato mencionado en el numeral 3 del presente documento.

1 DATOS DEL DOCUMENTO	Número del documento			
	Fecha de emisión del documento			
2 DATOS DEL CONTRATISTA	Nombre, denominación o razón social			
	RUC			
	EN CASO EL CONTRATISTA SEA UN CONSORCIO, ADEMÁS SE DEBERÁ REGISTRAR LA SIGUIENTE INFORMACIÓN:			
	Nombre o razón social del integrante del consorcio	RUC	%	Descripción de las obligaciones
3 DATOS DEL CONTRATO	Número del contrato			
	Tipo y número del procedimiento de selección			
	Descripción del objeto del contrato			
	Fecha de suscripción del contrato			
	Monto del contrato			
4 DATOS DE LA OBRA	Denominación de la obra			
	Ubicación de la obra (Región, Provincia y Distrito)			
	Nombres y apellidos del Supervisor de la Obra			
	Plazo de ejecución de la obra	Plazo original	días calendario	
		Ampliación(es) de plazo	días calendario	
		Total plazo	días calendario	
		Fecha de culminación de la obra		
		Fecha de recepción de la obra		
		Fecha de liquidación de la obra		
	Monto de la obra	Número de adicionales de obra		
		Monto total de los adicionales		
		Número de deductivos		
		Monto total de los deductivos		
Monto total de la obra (sólo componente de obra)				

5	APLICACIÓN DE PENALIDADES	Monto de las penalidades por mora				
		Monto de otras penalidades				
		Monto total de las penalidades aplicadas				
6	SOLUCIÓN DE CONTROVERSIAS DEL CONTRATO	Junta de Resolución de Disputas	Si		No	
		Arbitraje	Si		No	
		N° de arbitrajes				
7	DATOS DE LA ENTIDAD	Nombre de la Entidad				
		RUC de la Entidad				
		Nombres y apellidos del funcionario que emite la constancia				
		Cargo que ocupa en la Entidad				
		Teléfono de contacto				
8						
	NOMBRE, FIRMA Y SELLO DEL FUNCIONARIO COMPETENTE					

ANEXOS

ANEXO N° 1

DECLARACIÓN JURADA DE DATOS DEL POSTOR

Señores

COMITÉ DE SELECCIÓN

ADJUDICACION SIMPLIFICADA N° 02-2024-CS-EPS TACNA S.A. Derivado de LICITACIÓN PÚBLICA N° 05-2023-CS-EPS TACNA S.A.

Presente.-

El que se suscribe, [.....], postor y/o Representante Legal de [CONSIGNAR EN CASO DE SER PERSONA JURÍDICA], identificado con [CONSIGNAR TIPO DE DOCUMENTO DE IDENTIDAD] N° [CONSIGNAR NÚMERO DE DOCUMENTO DE IDENTIDAD], con poder inscrito en la localidad de [CONSIGNAR EN CASO DE SER PERSONA JURÍDICA] en la Ficha N° [CONSIGNAR EN CASO DE SER PERSONA JURÍDICA] Asiento N° [CONSIGNAR EN CASO DE SER PERSONA JURÍDICA], **DECLARO BAJO JURAMENTO** que la siguiente información se sujeta a la verdad:

Nombre, Denominación o Razón Social :			
Domicilio Legal :			
RUC :	Teléfono(s) :		
MYPE ²⁵		Sí	No
Correo electrónico :			

Autorización de notificación por correo electrónico:

Autorizo que se notifiquen al correo electrónico indicado las siguientes actuaciones:

1. Solicitud de reducción de la oferta económica.
2. Solicitud de subsanación de los requisitos para perfeccionar el contrato.
3. Solicitud para presentar los documentos para perfeccionar el contrato, según orden de prelación, de conformidad con lo previsto en el artículo 141 del Reglamento.
4. Respuesta a la solicitud de acceso al expediente de contratación.

Asimismo, me comprometo a remitir la confirmación de recepción, en el plazo máximo de dos (2) días hábiles de recibida la comunicación.

[CONSIGNAR CIUDAD Y FECHA]

.....
Firma, Nombres y Apellidos del postor o
Representante legal, según corresponda

Importante

La notificación dirigida a la dirección de correo electrónico consignada se entenderá válidamente efectuada cuando la Entidad reciba acuse de recepción.

²⁵ Esta información será verificada por la Entidad en la página web del Ministerio de Trabajo y Promoción del Empleo en la sección consulta de empresas acreditadas en el REMYPE en el link <http://www2.trabajo.gob.pe/servicios-en-linea-2-2/> y se tendrá en consideración, en caso el postor ganador de la buena pro solicite la retención del diez por ciento (10%) del monto del contrato, en calidad de garantía de fiel cumplimiento, según las condiciones previstas en el numeral 149.4 del artículo 149 y numeral 151.3 del artículo 151 del Reglamento. Asimismo, dicha información se tendrá en cuenta en caso de empaque, conforme a lo previsto en el artículo 91 del Reglamento.

Importante

Cuando se trate de consorcios, la declaración jurada es la siguiente:

ANEXO N° 1

DECLARACIÓN JURADA DE DATOS DEL POSTOR

Señores

COMITÉ DE SELECCIÓN

ADJUDICACION SIMPLIFICADA N° 02-2024-CS-EPS TACNA S.A. Derivado de LICITACIÓN PÚBLICA N° 05-2023-CS-EPS TACNA S.A.

Presente.-

El que se suscribe, [...], representante común del consorcio [CONSIGNAR EL NOMBRE DEL CONSORCIO], identificado con [CONSIGNAR TIPO DE DOCUMENTO DE IDENTIDAD] N° [CONSIGNAR NÚMERO DE DOCUMENTO DE IDENTIDAD], **DECLARO BAJO JURAMENTO** que la siguiente información se sujeta a la verdad:

Datos del consorciado 1				
Nombre, Denominación o Razón Social :				
Domicilio Legal :				
RUC :	Teléfono(s) :			
MYPE ²⁶		Sí	No	
Correo electrónico :				

Datos del consorciado 2				
Nombre, Denominación o Razón Social :				
Domicilio Legal :				
RUC :	Teléfono(s) :			
MYPE ²⁷		Sí	No	
Correo electrónico :				

Datos del consorciado ...				
Nombre, Denominación o Razón Social :				
Domicilio Legal :				
RUC :	Teléfono(s) :			
MYPE ²⁸		Sí	No	
Correo electrónico :				

Autorización de notificación por correo electrónico:

Correo electrónico del consorcio:

²⁶ Esta información será verificada por la Entidad en la página web del Ministerio de Trabajo y Promoción del Empleo en la sección consulta de empresas acreditadas en el REMYPE en el link <http://www2.trabajo.gob.pe/servicios-en-linea-2-2/> y se tendrá en consideración, en caso el consorcio ganador de la buena pro solicite la retención del diez por ciento (10%) del monto del contrato, en calidad de garantía de fiel cumplimiento, según las condiciones previstas en el numeral 149.4 del artículo 149 y numeral 151.3 del artículo 151 del Reglamento. Asimismo, dicha información se tendrá en cuenta en caso de empate, conforme a lo previsto en el artículo 91 del Reglamento. Para dichos efectos, todos los integrantes del consorcio deben acreditar la condición de micro o pequeña empresa.

²⁷ Ibídem.

²⁸ Ibídem.

Autorizo que se notifiquen al correo electrónico indicado las siguientes actuaciones:

1. Solicitud de reducción de la oferta económica.
2. Solicitud de subsanación de los requisitos para perfeccionar el contrato.
3. Solicitud para presentar los documentos para perfeccionar el contrato, según orden de prelación, de conformidad con lo previsto en el artículo 141 del Reglamento.
4. Respuesta a la solicitud de acceso al expediente de contratación.

Asimismo, me comprometo a remitir la confirmación de recepción, en el plazo máximo de dos (2) días hábiles de recibida la comunicación.

[CONSIGNAR CIUDAD Y FECHA]

.....
Firma, Nombres y Apellidos del representante común del
consorcio

Importante

La notificación dirigida a la dirección de correo electrónico consignada se entenderá válidamente efectuada cuando la Entidad reciba acuse de recepción.

ANEXO N° 2

DECLARACIÓN JURADA

(ART. 52 DEL REGLAMENTO DE LA LEY DE CONTRATACIONES DEL ESTADO)

Señores

COMITÉ DE SELECCIÓN

ADJUDICACION SIMPLIFICADA N° 02-2024-CS-EPS TACNA S.A. Derivado de LICITACIÓN PÚBLICA N° 05-2023-CS-EPS TACNA S.A.

Presente.-

Mediante el presente el suscrito, postor y/o Representante Legal de [CONSIGNAR EN CASO DE SER PERSONA JURÍDICA], declaro bajo juramento:

- i. No haber incurrido y me obligo a no incurrir en actos de corrupción, así como a respetar el principio de integridad.
- ii. No tener impedimento para postular en el procedimiento de selección ni para contratar con el Estado, conforme al artículo 11 de la Ley de Contrataciones del Estado.
- iii. Conocer las sanciones contenidas en la Ley de Contrataciones del Estado y su Reglamento, así como las disposiciones aplicables de la Ley N° 27444, Ley del Procedimiento Administrativo General.
- iv. Participar en el presente proceso de contratación en forma independiente sin mediar consulta, comunicación, acuerdo, arreglo o convenio con ningún proveedor; y, conocer las disposiciones del Decreto Legislativo N° 1034, Decreto Legislativo que aprueba la Ley de Represión de Conductas Anticompetitivas.
- v. Conocer, aceptar y someterme a las bases, condiciones y reglas del procedimiento de selección.
- vi. Ser responsable de la veracidad de los documentos e información que presento en el presente procedimiento de selección.
- vii. Comprometerme a mantener la oferta presentada durante el procedimiento de selección y a perfeccionar el contrato, en caso de resultar favorecido con la buena pro.

[CONSIGNAR CIUDAD Y FECHA]

.....
Firma, Nombres y Apellidos del postor o
Representante legal, según corresponda

Importante

En el caso de consorcios, cada integrante debe presentar esta declaración jurada, salvo que sea presentada por el representante común del consorcio.

ANEXO N° 3

DECLARACIÓN JURADA DE CUMPLIMIENTO DEL EXPEDIENTE TÉCNICO

Señores

COMITÉ DE SELECCIÓN

ADJUDICACION SIMPLIFICADA N° 02-2024-CS-EPS TACNA S.A. Derivado de LICITACIÓN PÚBLICA N° 05-2023-CS-EPS TACNA S.A.

Presente.-

Es grato dirigirme a usted, para hacer de su conocimiento que luego de haber examinado las bases y demás documentos del procedimiento de la referencia y, conociendo todos los alcances y las condiciones detalladas en dichos documentos, el postor que suscribe ofrece la ejecución de la obra [CONSIGNAR EL OBJETO DE LA CONVOCATORIA], de conformidad con el respectivo Expediente Técnico y las demás condiciones que se indican en el numeral 3.1 del Capítulo III de la sección específica de las bases y los documentos del procedimiento.

[CONSIGNAR CIUDAD Y FECHA]

.....
Firma, Nombres y Apellidos del postor o
Representante legal o común, según corresponda

ANEXO N° 4

DECLARACIÓN JURADA DE PLAZO DE EJECUCIÓN DE LA OBRA

Señores

COMITÉ DE SELECCIÓN

ADJUDICACION SIMPLIFICADA N° 02-2024-CS-EPS TACNA S.A. Derivado de LICITACIÓN PÚBLICA N° 05-2023-CS-EPS TACNA S.A.

Presente.-

Mediante el presente, con pleno conocimiento de las condiciones que se exigen en las bases del procedimiento de la referencia, me comprometo a ejecutar la obra [CONSIGNAR LA DENOMINACIÓN DE LA CONVOCATORIA] en el plazo de [CONSIGNAR EL PLAZO OFERTADO, EL CUAL DEBE SER EXPRESADO EN DÍAS CALENDARIO] días calendario.

[CONSIGNAR CIUDAD Y FECHA]

.....
Firma, Nombres y Apellidos del postor o
Representante legal o común, según corresponda

Importante para la Entidad

- Cuando en el expediente de contratación establezca que la obra debe ejecutarse bajo la modalidad de ejecución llave en mano, considerar lo siguiente, según corresponda

*"Mediante el presente, con pleno conocimiento de las condiciones que se exigen en las bases del procedimiento de la referencia, me comprometo a ejecutar la obra [CONSIGNAR LA DENOMINACIÓN DE LA CONVOCATORIA], su equipamiento, mobiliario y montaje hasta la puesta en servicio, en el plazo de [CONSIGNAR EL PLAZO OFERTADO, EL CUAL DEBE ESTAR EXPRESADO EN DÍAS CALENDARIO] días calendario."*²⁹

*"Mediante el presente, con pleno conocimiento de las condiciones que se exigen en las bases del procedimiento de la referencia, me comprometo a ejecutar la obra [CONSIGNAR LA DENOMINACIÓN DE LA CONVOCATORIA], su equipamiento, mobiliario y montaje hasta la puesta en servicio, en el plazo de [CONSIGNAR EL PLAZO OFERTADO, EL CUAL DEBE ESTAR EXPRESADO EN DÍAS CALENDARIO] días calendario, y la ejecución de la operación asistida de la obra en el plazo de [CONSIGNAR EL PLAZO OFERTADO DE LA PRESTACIÓN ASISTIDA DE LA OBRA, EL CUAL DEBE ESTAR EXPRESADO EN DÍAS CALENDARIO] días calendario."*³⁰

Incluir las disposiciones, según corresponda. Una vez culminada la elaboración de las bases, las notas que no se incorporen deben ser eliminadas.

²⁹ Este párrafo debe ser incluido en el caso de obras que se ejecuten bajo la modalidad de ejecución llave en mano que no incluya operación asistida.

³⁰ Este párrafo debe ser incluido en el caso de obras que se ejecuten bajo la modalidad de ejecución llave en mano que incluya operación asistida.

ANEXO N° 5

PROMESA DE CONSORCIO

(Sólo para el caso en que un consorcio se presente como postor)

Señores

COMITÉ DE SELECCIÓN

ADJUDICACION SIMPLIFICADA N° 02-2024-CS-EPS TACNA S.A. Derivado de LICITACIÓN PÚBLICA N° 05-2023-CS-EPS TACNA S.A.

Presente.-

Los suscritos declaramos expresamente que hemos convenido en forma irrevocable, durante el lapso que dure el procedimiento de selección, para presentar una oferta conjunta a la **ADJUDICACIÓN SIMPLIFICADA N° [CONSIGNAR NOMENCLATURA DEL PROCEDIMIENTO]**.

Asimismo, en caso de obtener la buena pro, nos comprometemos a formalizar el contrato de consorcio, de conformidad con lo establecido por el artículo 140 del Reglamento de la Ley de Contrataciones del Estado, bajo las siguientes condiciones:

a) Integrantes del consorcio

1. [NOMBRE, DENOMINACIÓN O RAZÓN SOCIAL DEL CONSORCIADO 1].
2. [NOMBRE, DENOMINACIÓN O RAZÓN SOCIAL DEL CONSORCIADO 2].

b) Designamos a [CONSIGNAR NOMBRES Y APELLIDOS DEL REPRESENTANTE COMÚN], identificado con [CONSIGNAR TIPO DE DOCUMENTO DE IDENTIDAD] N° [CONSIGNAR NÚMERO DE DOCUMENTO DE IDENTIDAD], como representante común del consorcio para efectos de participar en todos los actos referidos al procedimiento de selección, suscripción y ejecución del contrato correspondiente con [CONSIGNAR NOMBRE DE LA ENTIDAD].

Asimismo, declaramos que el representante común del consorcio no se encuentra impedido, inhabilitado ni suspendido para contratar con el Estado.

c) Fijamos nuestro domicilio legal común en [.....].

d) Las obligaciones que corresponden a cada uno de los integrantes del consorcio son las siguientes:

1. OBLIGACIONES DE [NOMBRE, DENOMINACIÓN O RAZÓN SOCIAL DEL CONSORCIADO 1] [%]³¹

[DESCRIBIR LAS OBLIGACIONES DEL CONSORCIADO 1]

2. OBLIGACIONES DE [NOMBRE, DENOMINACIÓN O RAZÓN SOCIAL DEL CONSORCIADO 2] [%]³²

[DESCRIBIR LAS OBLIGACIONES DEL CONSORCIADO 2]

TOTAL OBLIGACIONES

100%³³

[CONSIGNAR CIUDAD Y FECHA]

³¹ Consignar únicamente el porcentaje total de las obligaciones, el cual debe ser expresado en número entero, sin decimales.

³² Consignar únicamente el porcentaje total de las obligaciones, el cual debe ser expresado en número entero, sin decimales.

³³ Este porcentaje corresponde a la sumatoria de los porcentajes de las obligaciones de cada uno de los integrantes del consorcio.

.....
Consortiado 1
Nombres, apellidos y firma del Consortiado 1
o de su Representante Legal
Tipo y N° de Documento de Identidad

.....
Consortiado 2
Nombres, apellidos y firma del Consortiado 2
o de su Representante Legal
Tipo y N° de Documento de Identidad

Importante

De conformidad con el artículo 52 del Reglamento, las firmas de los integrantes del consorcio deben ser legalizadas.

Importante para la Entidad

En caso de la contratación de la ejecución de una obra bajo el sistema a precios unitarios incluir el siguiente anexo:

Esta nota deberá ser eliminada una vez culminada la elaboración de las bases

ANEXO N° 6

PRECIO DE LA OFERTA

ÍTEM N° [INDICAR NÚMERO]

Señores

COMITÉ DE SELECCIÓN

ADJUDICACION SIMPLIFICADA N° 02-2024-CS-EPS TACNA S.A. Derivado de LICITACIÓN PÚBLICA N° 05-2023-CS-EPS TACNA S.A.

Presente.-

Es grato dirigirme a usted, para hacer de su conocimiento que, de acuerdo con las bases, mi oferta es la siguiente:

[INCLUIR LA ESTRUCTURA DEL PRESUPUESTO DE OBRA, A FIN DE QUE EL POSTOR CONSIGNE LOS PRECIOS UNITARIOS Y EL PRECIO TOTAL DE SU OFERTA, TAL COMO SE MUESTRA DE MANERA REFERENCIAL EN EL SIGUIENTE EJEMPLO:

N° ITEM	PARTIDA	UNIDAD	METRADO	PU	SUB TOTAL

1	Total costo directo (A)	
2	Gastos generales	
2.1	Gastos fijos	
2.2	Gastos variables	
	Total gastos generales (B)	
3	Utilidad (C)	
	SUBTOTAL (A+B+C)	
4	IGV ³⁴	
5	Monto total de la oferta	

...]

El precio de la oferta en [CONSIGNAR LA MONEDA DE LA CONVOCATORIA] incluye todos los tributos, seguros, transporte, inspecciones, pruebas y, de ser el caso, los costos laborales conforme a la legislación vigente, así como cualquier otro concepto que pueda tener incidencia sobre el costo de la obra a ejecutar; excepto la de aquellos postores que gocen de alguna exoneración legal, no incluirán en el precio de su oferta los tributos respectivos.

[CONSIGNAR CIUDAD Y FECHA]

³⁴ Para el cálculo del IGV, aplica el redondeo previsto en la Resolución de Superintendencia SUNAT N° 025-2000/SUNAT o norma que la reemplace. En ese sentido, el porcentaje se calcula considerando dos (2) decimales. Para efectos del redondeo i) Si el primer decimal siguiente es inferior a cinco (5), el valor permanecerá igual, suprimiéndose los decimales posteriores y ii) Si el primer decimal siguiente es igual o superior a cinco (5), el valor será incrementado en un centésimo.

.....
Firma, Nombres y Apellidos del postor o
Representante legal o común, según corresponda

Importante

- *En caso que el postor reduzca su oferta, según lo previsto en el artículo 68 del Reglamento, debe presentar nuevamente este Anexo.*
- *El postor que goce de alguna exoneración legal, debe indicar que su oferta no incluye el tributo materia de la exoneración, debiendo incluir el siguiente texto:*

“Mi oferta no incluye [CONSIGNAR EL TRIBUTOS MATERIA DE LA EXONERACIÓN]”.
- *El análisis de precios unitarios y el detalle de los gastos generales fijos y variables no se presentan en la oferta, sino para el perfeccionamiento del contrato.*

Importante para la Entidad

- *A fin de facilitar la labor del órgano encargado de las contrataciones o comité de selección, según corresponda, se recomienda publicar conjuntamente con las bases un archivo en Excel del presupuesto de la obra conforme el expediente técnico a fin de que los postores puedan utilizarlo al momento de elaborar su oferta. En tal caso, consignar lo siguiente:*

“Adicionalmente al documento escaneado del presente anexo, el postor puede adjuntar el archivo en Excel del presupuesto de la obra (que fue publicado conjuntamente con las bases), completando la información que sustenta el precio de su oferta. En caso de divergencia prevalece el documento escaneado del precio de la oferta”.
- *En caso de procedimientos según relación de ítems, consignar lo siguiente:*

“El postor debe presentar el precio de su oferta en forma independiente, en los ítems que se presente”.
- *En caso de contratación de obras por paquete, consignar lo siguiente:*

“El postor debe presentar el precio de su oferta con el detalle de cada obra incluida en el paquete”.
- *En caso de contrataciones que conlleven la ejecución de prestaciones accesorias, consignar lo siguiente:*

“El postor debe detallar en el precio de su oferta, el monto correspondiente a la prestación principal y las prestaciones accesorias”.
- *Si durante la fase de actos preparatorios, las Entidades advierten que es posible la participación de proveedores que gozan del beneficio de la exoneración del IGV prevista en la Ley N° 27037, Ley de Promoción de la Inversión en la Amazonía, consignar lo siguiente:*

“La oferta de los postores que presenten la Declaración Jurada de cumplimiento de condiciones para la aplicación de la exoneración del IGV (Anexo N° 7), debe encontrarse dentro de los límites del valor referencial sin IGV”.

Incluir las disposiciones, según corresponda. Una vez culminada la elaboración de las bases, las notas que no se incorporen deben ser eliminadas

Importante para la Entidad

Si durante la fase de actos preparatorios, las Entidades advierten que es posible la participación de proveedores que gozan del beneficio de la exoneración del IGV prevista en la Ley N° 27037, Ley de Promoción de la Inversión en la Amazonía, incluir el siguiente anexo:

Esta nota deberá ser eliminada una vez culminada la elaboración de las bases.

ANEXO N° 7

DECLARACIÓN JURADA DE CUMPLIMIENTO DE CONDICIONES PARA LA APLICACIÓN DE LA EXONERACIÓN DEL IGV

Señores

COMITÉ DE SELECCIÓN

ADJUDICACION SIMPLIFICADA N° 02-2024-CS-EPS TACNA S.A. Derivado de LICITACIÓN PÚBLICA N° 05-2023-CS-EPS TACNA S.A.

Presente.-

Mediante el presente el suscrito, postor y/o Representante Legal de [CONSIGNAR EN CASO DE SER PERSONA JURÍDICA], declaro bajo juramento que gozo del beneficio de la exoneración del IGV previsto en la Ley N° 27037, Ley de Promoción de la Inversión en la Amazonía, dado que cumplo con las condiciones siguientes:

- 1.- Que el domicilio fiscal de la empresa³⁵ se encuentra ubicada en la Amazonía y coincide con el lugar establecido como sede central (donde tiene su administración y lleva su contabilidad);
- 2.- Que la empresa se encuentra inscrita en las Oficinas Registrales de la Amazonía (exigible en caso de personas jurídicas);
- 3.- Que, al menos el setenta por ciento (70%) de los activos fijos de la empresa se encuentran en la Amazonía; y
- 4.- Que la empresa no ejecuta obras fuera de la Amazonía.

[CONSIGNAR CIUDAD Y FECHA]

.....
Firma, Nombres y Apellidos del postor o
Representante legal, según corresponda

Importante

Cuando se trate de consorcios, esta declaración jurada será presentada por cada uno de los integrantes del consorcio, salvo que se trate de consorcios con contabilidad independiente, en cuyo caso debe ser suscrita por el representante común, debiendo indicar su condición de consorcio con contabilidad independiente y el número de RUC del consorcio.

³⁵ En el artículo 1 del "Reglamento de las Disposiciones Tributarias contenidas en la Ley de Promoción de la Inversión en la Amazonía" se define como "empresa" a las "Personas naturales, sociedades conyugales, sucesiones indivisas y personas consideradas jurídicas por la Ley del Impuesto a la Renta, generadoras de rentas de tercera categoría, ubicadas en la Amazonía. Las sociedades conyugales son aquellas que ejerzan la opción prevista en el Artículo 16 de la Ley del Impuesto a la Renta."

Importante para la Entidad

En el caso de contratación de obras que se ejecuten fuera de las provincias de Lima y Callao, cuyo valor referencial del procedimiento de selección o de algún ítem no supere los novecientos mil Soles (S/. 900,000.00) debe considerarse el siguiente anexo:

Esta nota deberá ser eliminada una vez culminada la elaboración de las bases.

ANEXO N° 8

SOLICITUD DE BONIFICACIÓN DEL DIEZ POR CIENTO (10%) POR OBRAS EJECUTADAS FUERA DE LA PROVINCIA DE LIMA Y CALLAO

(DE SER EL CASO, SOLO PRESENTAR ESTA SOLICITUD EN EL ÍTEM [INCLUIR EN CASO CORRESPONDA, EN PROCEDIMIENTOS POR RELACIÓN DE ÍTEMS, CONSIGNANDO EL N° DEL ÍTEM O ÍTEMS CUYO VALOR REFERENCIAL NO SUPERA LOS NOVECIENTOS MIL SOLES (S/ 900,000.00)]

Señores

COMITÉ DE SELECCIÓN

ADJUDICACION SIMPLIFICADA N° 02-2024-CS-EPS TACNA S.A. Derivado de LICITACIÓN PÚBLICA N° 05-2023-CS-EPS TACNA S.A.

Presente.-

Mediante el presente el suscrito, postor y/o Representante Legal de [CONSIGNAR EN CASO DE SER PERSONA JURIDICA], solicito la asignación de la bonificación del diez por ciento (10%) sobre el puntaje total en [CONSIGNAR EL ÍTEM O ÍTEMS, SEGÚN CORRESPONDA, EN LOS QUE SE SOLICITA LA BONIFICACIÓN] debido a que el domicilio de mi representada se encuentra ubicado en la provincia o provincia colindante donde se ejecuta la obra.

[CONSIGNAR CIUDAD Y FECHA]

.....
Firma, Nombres y Apellidos del postor o
Representante legal, según corresponda

Importante

- Para asignar la bonificación, el órgano encargado de las contrataciones o comité de selección, según corresponda, verifica el domicilio consignado por el postor en el Registro Nacional de Proveedores (RNP).
- Para que el postor pueda acceder a la bonificación, debe cumplir con las condiciones establecidas en el literal f) del artículo 50 del Reglamento.

Importante

Cuando se trate de consorcios, la declaración jurada es la siguiente:

ANEXO N° 8

SOLICITUD DE BONIFICACIÓN DEL DIEZ POR CIENTO (10%) POR OBRAS EJECUTADAS FUERA DE LA PROVINCIA DE LIMA Y CALLAO

(DE SER EL CASO, SOLO PRESENTAR ESTA SOLICITUD EN EL ÍTEM [INCLUIR EN CASO CORRESPONDA, EN PROCEDIMIENTOS POR RELACIÓN DE ÍTEMS, CONSIGNANDO EL N° DEL ÍTEM O ÍTEMS CUYO VALOR REFERENCIAL NO SUPERA LOS NOVECIENTOS MIL SOLES (\$/ 900,000.00)]

Señores

COMITÉ DE SELECCIÓN

ADJUDICACION SIMPLIFICADA N° 02-2024-CS-EPS TACNA S.A. Derivado de LICITACIÓN PÚBLICA N° 05-2023-CS-EPS TACNA S.A.

Presente.-

Mediante el presente el que se suscribe, [.....], representante común del consorcio [CONSIGNAR EL NOMBRE DEL CONSORCIO], solicito la asignación de la bonificación del diez por ciento (10%) sobre el puntaje total en [CONSIGNAR EL ÍTEM O ÍTEMS, SEGÚN CORRESPONDA, EN LOS QUE SE SOLICITA LA BONIFICACIÓN] debido a que los domicilios de todos los integrantes del consorcio se encuentran ubicados en la provincia o provincias colindantes donde se ejecuta la obra.

[CONSIGNAR CIUDAD Y FECHA]

.....
**Firma, Nombres y Apellidos del representante
común del consorcio**

Importante

- **Para asignar la bonificación, el órgano encargado de las contrataciones o comité de selección, según corresponda, verifica el domicilio consignado de los integrantes del consorcio, en el Registro Nacional de Proveedores (RNP).**
- **Para que un consorcio pueda acceder a la bonificación, cada uno de sus integrantes debe cumplir con las condiciones establecidas en el literal f) del artículo 50 del Reglamento.**

ANEXO N° 9

DECLARACIÓN JURADA (NUMERAL 49.4 DEL ARTÍCULO 49 DEL REGLAMENTO)

Señores

COMITÉ DE SELECCIÓN

ADJUDICACION SIMPLIFICADA N° 02-2024-CS-EPS TACNA S.A. Derivado de LICITACIÓN PÚBLICA N° 05-2023-CS-EPS TACNA S.A.

Presente.-

Mediante el presente el suscrito, postor y/o Representante Legal de [CONSIGNAR EN CASO DE SER PERSONA JURÍDICA], declaro que la experiencia que acredito de la empresa [CONSIGNAR LA DENOMINACIÓN DE LA PERSONA JURÍDICA] como consecuencia de una reorganización societaria, no se encuentra en el supuesto establecido en el numeral 49.4 del artículo 49 del Reglamento.

[CONSIGNAR CIUDAD Y FECHA]

.....
Firma, Nombres y Apellidos del postor o
Representante legal, según corresponda

Importante

A efectos de cautelar la veracidad de esta declaración, el postor puede verificar la información de la Relación de Proveedores Sancionados por el Tribunal de Contrataciones del Estado con Sanción Vigente en <http://portal.osce.gob.pe/rnp/content/relación-de-proveedores-sancionados>.

También le asiste dicha facultad al órgano encargado de las contrataciones o al órgano de la Entidad al que se le haya asignado la función de verificación de la oferta presentada por el postor ganador de la buena pro.

ANEXO N° 10

EXPERIENCIA DEL POSTOR EN LA ESPECIALIDAD

Señores
COMITÉ DE SELECCIÓN
ADJUDICACION SIMPLIFICADA N° 02-2024-CS-EPS TACNA S.A. Derivado de LICITACIÓN PÚBLICA N° 05-2023-CS-EPS TACNA S.A.
Presente.-

Mediante el presente, el suscrito detalla lo siguiente como EXPERIENCIA EN OBRAS SIMILARES:

N°	CLIENTE	OBJETO DEL CONTRATO	N° CONTRATO	FECHA DEL CONTRATO ³⁶	FECHA DE RECEPCIÓN DE LA OBRA	EXPERIENCIA PROVENIENTE ³⁷ DE:	MONEDA	IMPORTE ³⁸	TIPO DE CAMBIO VENTA ³⁹	MONTO FACTURADO ACUMULADO ⁴⁰
1										
2										
3										
4										
5										

³⁶ Se refiere a la fecha de suscripción del contrato.

³⁷ Si el titular de la experiencia no es el postor, consignar si dicha experiencia corresponde a la matriz en caso que el postor sea sucursal, o fue transmitida por reorganización societaria, debiendo acompañar la documentación sustentatoria correspondiente. Al respecto, según la Opinión N° 216-2017/DTN “Considerando que la sociedad matriz y la sucursal constituyen la misma persona jurídica, la sucursal puede acreditar como suya la experiencia de su matriz”. Del mismo modo, según lo previsto en la Opinión N° 010-2013/DTN, “... en una operación de reorganización societaria que comprende tanto una fusión como una escisión, la sociedad resultante podrá acreditar como suya la experiencia de la sociedad incorporada o absorbida, que se extingue producto de la fusión; asimismo, si en virtud de la escisión se transfiere un bloque patrimonial consistente en una línea de negocio completa, la sociedad resultante podrá acreditar como suya la experiencia de la sociedad escindida, correspondiente a la línea de negocio transmitida. De esta manera, la sociedad resultante podrá emplear la experiencia transmitida, como consecuencia de la reorganización societaria antes descrita, en los futuros procesos de selección en los que participe”.

³⁸ Se refiere al monto del contrato ejecutado incluido adicionales y reducciones, de ser el caso.

³⁹ El tipo de cambio venta debe corresponder al publicado por la SBS correspondiente a la fecha de suscripción del contrato.

⁴⁰ Consignar en la moneda establecida para el valor referencial.

N°	CLIENTE	OBJETO DEL CONTRATO	N° CONTRATO	FECHA DEL CONTRATO ³⁶	FECHA DE RECEPCIÓN DE LA OBRA	EXPERIENCIA PROVENIENTE ³⁷ DE:	MONEDA	IMPORTE ³⁸	TIPO DE CAMBIO VENTA ³⁹	MONTO FACTURADO ACUMULADO ⁴⁰
6										
7										
8										
9										
10										
TOTAL										

[CONSIGNAR CIUDAD Y FECHA]

.....
Firma, Nombres y Apellidos del postor o
Representante legal o común, según corresponda

ANEXO N° 11

SOLICITUD DE BONIFICACIÓN DEL CINCO POR CIENTO (5%) POR TENER LA CONDICIÓN DE MICRO Y PEQUEÑA EMPRESA

Señores

COMITÉ DE SELECCIÓN

ADJUDICACION SIMPLIFICADA N° 02-2024-CS-EPS TACNA S.A. Derivado de LICITACIÓN PÚBLICA N° 05-2023-CS-EPS TACNA S.A.

Presente.-

Mediante el presente el suscrito, postor y/o Representante legal de [CONSIGNAR EN CASO DE SER PERSONA JURÍDICA], solicito la asignación de la bonificación del cinco por ciento (5%) sobre el puntaje total obtenido, debido a que mi representada cuenta con la condición de micro y pequeña empresa.

[CONSIGNAR CIUDAD Y FECHA]

.....
Firma, Nombres y Apellidos del postor o
Representante legal o común, según corresponda

Importante

- Para asignar la bonificación, el órgano encargado de las contrataciones o comité de selección, según corresponda, verifica la página web del Ministerio de Trabajo y Promoción del Empleo en la sección consulta de empresas acreditadas en el REMYPE en el link <http://www2.trabajo.gob.pe/servicios-en-linea-2-2/>.
- Para que un consorcio pueda acceder a la bonificación, cada uno de sus integrantes debe cumplir con la condición de micro y pequeña empresa.

ANEXO N° 12

AUTORIZACIÓN DE NOTIFICACIÓN DE LA DECISIÓN DE LA ENTIDAD SOBRE LA SOLICITUD DE AMPLIACIÓN DE PLAZO MEDIANTE MEDIOS ELECTRÓNICOS DE COMUNICACIÓN

(DOCUMENTO A PRESENTAR EN EL PERFECCIONAMIENTO DEL CONTRATO)

Señores

COMITÉ DE SELECCIÓN

ADJUDICACION SIMPLIFICADA N° 02-2024-CS-EPS TACNA S.A. Derivado de LICITACIÓN PÚBLICA N° 05-2023-CS-EPS TACNA S.A.

Presente.-

El que se suscribe, [.....], postor adjudicado y/o Representante Legal de [CONSIGNAR EN CASO DE SER PERSONA JURÍDICA], identificado con [CONSIGNAR TIPO DE DOCUMENTO DE IDENTIDAD] N° [CONSIGNAR NÚMERO DE DOCUMENTO DE IDENTIDAD], autorizo que durante la ejecución del contrato se me notifique al correo electrónico [INDICAR EL CORREO ELECTRÓNICO] lo siguiente:

✓ Notificación de la decisión de la Entidad respecto a la solicitud de ampliación de plazo.

[CONSIGNAR CIUDAD Y FECHA]

.....
Firma, Nombres y Apellidos del postor o
Representante legal o común, según corresponda

Importante

La notificación de la decisión de la Entidad respecto a la solicitud de ampliación de plazo se efectúa por medios electrónicos de comunicación, siempre que se cuente con la autorización correspondiente y sea posible obtener un acuse de recibo a través del mecanismo utilizado.