

# **BASES ESTÁNDAR DE ADJUDICACIÓN SIMPLIFICADA PARA LA CONTRATACIÓN DEL SERVICIO DE CONSULTORÍA DE OBRA**

*Aprobado mediante Directiva N° 001-2019-OSCE/CD*



**SUB DIRECCIÓN DE NORMATIVIDAD – DIRECCIÓN TÉCNICO NORMATIVA**  
**ORGANISMO SUPERVISOR DE LAS CONTRATACIONES DEL ESTADO - OSCE**

**SIMBOLOGÍA UTILIZADA:**

N°	Símbolo	Descripción
1	[ABC] / [.....]	La información solicitada dentro de los corchetes sombreados debe ser completada por la Entidad durante la elaboración de las bases.
2	[ABC] / [.....]	Es una indicación, o información que deberá ser completada por la Entidad con posterioridad al otorgamiento de la buena pro para el caso específico de la elaboración de la PROFORMA DEL CONTRATO; o por los proveedores, en el caso de los ANEXOS de la oferta.
3	<div>Importante</div> <ul style="list-style-type: none"> <li>• Abc</li> </ul>	Se refiere a consideraciones importantes a tener en cuenta por el órgano encargado de las contrataciones o comité de selección, según corresponda y por los proveedores.
4	<div>Advertencia</div> <ul style="list-style-type: none"> <li>• Abc</li> </ul>	Se refiere a advertencias a tener en cuenta por el órgano encargado de las contrataciones o comité de selección, según corresponda y por los proveedores.
5	<div>Importante para la Entidad</div> <ul style="list-style-type: none"> <li>• Xyz</li> </ul>	Se refiere a consideraciones importantes a tener en cuenta por el órgano encargado de las contrataciones o comité de selección, según corresponda y deben ser eliminadas una vez culminada la elaboración de las bases.

**CARACTERÍSTICAS DEL DOCUMENTO:**

Las bases estándar deben ser elaboradas en formato WORD, y deben tener las siguientes características:

N°	Características	Parámetros
1	Márgenes	Superior : 2.5 cm      Inferior: 2.5 cm Izquierda: 2.5 cm      Derecha: 2.5 cm
2	Fuente	Arial
3	Estilo de Fuente	Normal: Para el contenido en general Cursiva: Para el encabezado y pie de página Para las Consideraciones importantes (Ítem 3 del cuadro anterior)
4	Color de Fuente	Automático: Para el contenido en general Azul : Para las Consideraciones importantes (Ítem 3 del cuadro anterior)
5	Tamaño de Letra	16 : Para las dos primeras hojas de las Secciones General y Específica 11 : Para el nombre de los Capítulos. 10 : Para el cuerpo del documento en general 9 : Para el encabezado y pie de página Para el contenido de los cuadros, pudiendo variar, según la necesidad 8 : Para las Notas al pie
6	Alineación	Justificada: Para el contenido en general y notas al pie. Centrada : Para la primera página, los títulos de las Secciones y nombres de los Capítulos)
7	Interlineado	Sencillo
8	Espaciado	Anterior : 0 Posterior : 0
9	Subrayado	Para los nombres de las Secciones y para resaltar o hacer hincapié en algún concepto

**INSTRUCCIONES DE USO:**

- Una vez registrada la información solicitada dentro de los corchetes sombreados en gris, el texto deberá quedar en letra tamaño 10, con estilo normal, sin formato de negrita y sin sombreado.
- La nota **IMPORTANTE** no puede ser modificada ni eliminada en la Sección General. En el caso de la Sección Específica debe seguirse la instrucción que se indica en dicha nota.

## **BASES ESTÁNDAR DE ADJUDICACIÓN SIMPLIFICADA PARA LA CONTRATACIÓN DEL SERVICIO DE CONSULTORÍA DE OBRA<sup>1</sup>**

### **ADJUDICACIÓN SIMPLIFICADA N° 07-2023-GR-CAJ/DRAC-CS-1**

#### **PRIMERA CONVOCATORIA**

#### **BASES INTEGRADAS**

### **CONTRATACIÓN DEL SERVICIO DE CONSULTORÍA DE OBRA**

**PARA LA SUPERVISIÓN DE LA OBRA “MEJORAMIENTO Y AMPLIACIÓN DEL  
SERVICIO DE AGUA PARA RIEGO, EN LOS CENTROS POBLADOS DE APALÍN Y  
BELLAVISTA BAJA, EN LOS DISTRITOS DE BAÑOS DEL INCA Y ENCAÑADA DE LA  
PROVINCIA DE CAJAMARCA – DEPARTAMENTO DE CAJAMARCA”**

---

<sup>1</sup> Estas Bases se utilizarán para la contratación del servicio de consultoría de obra. Para tal efecto, se deberá tener en cuenta la siguiente definición:

**Consultoría de obra:** Servicios profesionales altamente calificados consistente en la elaboración del expediente técnico de obras, en la supervisión de la elaboración del expediente técnico de obra o en la supervisión de obras.

## **DEBER DE COLABORACIÓN**

La Entidad y todo proveedor que se someta a las presentes Bases, sea como participante, postor y/o contratista, deben conducir su actuación conforme a los principios previstos en la Ley de Contrataciones del Estado.

En este contexto, se encuentran obligados a prestar su colaboración al OSCE y a la Secretaría Técnica de la Comisión de Defensa de la Libre Competencia del INDECOPI, en todo momento según corresponda a sus competencias, a fin de comunicar presuntos casos de fraude, colusión y corrupción por parte de los funcionarios y servidores de la Entidad, así como los proveedores y demás actores que participan en el proceso de contratación.

De igual forma, deben poner en conocimiento del OSCE y a la Secretaría Técnica de la Comisión de Defensa de la Libre Competencia del INDECOPI los indicios de conductas anticompetitivas que se presenten durante el proceso de contratación, en los términos del Decreto Legislativo N° 1034, "Ley de Represión de Conductas Anticompetitivas", o norma que la sustituya, así como las demás normas de la materia.

La Entidad y todo proveedor que se someta a las presentes Bases, sea como participante, postor y/o contratista del proceso de contratación deben permitir al OSCE o a la Secretaría Técnica de la Comisión de Defensa de la Libre Competencia del INDECOPI el acceso a la información referida a las contrataciones del Estado que sea requerida, prestar testimonio o absolución de posiciones que se requieran, entre otras formas de colaboración.

## **SECCIÓN GENERAL**

### **DISPOSICIONES COMUNES DEL PROCEDIMIENTO DE SELECCIÓN**

(ESTA SECCIÓN NO DEBE SER MODIFICADA EN NINGÚN EXTREMO, BAJO SANCIÓN DE NULIDAD)

## CAPÍTULO I ETAPAS DEL PROCEDIMIENTO DE SELECCIÓN

### 1.1. REFERENCIAS

Cuando en el presente documento se mencione la palabra Ley, se entiende que se está haciendo referencia a la Ley N° 30225, Ley de Contrataciones del Estado, y cuando se mencione la palabra Reglamento, se entiende que se está haciendo referencia al Reglamento de la Ley de Contrataciones del Estado aprobado por Decreto Supremo N° 344-2018-EF.

Las referidas normas incluyen sus respectivas modificaciones, de ser el caso.

### 1.2. CONVOCATORIA

Se realiza a través de su publicación en el SEACE de conformidad con lo señalado en el artículo 54 del Reglamento, en la fecha señalada en el calendario del procedimiento de selección, debiendo adjuntar las bases y resumen ejecutivo.

### 1.3. REGISTRO DE PARTICIPANTES

El registro de participantes se realiza conforme al artículo 55 del Reglamento. En el caso de un consorcio, basta que se registre uno (1) de sus integrantes.

#### Importante

- *Para registrarse como participante en un procedimiento de selección convocado por las Entidades del Estado Peruano, es necesario que los proveedores cuenten con inscripción vigente y estar habilitados ante el Registro Nacional de Proveedores (RNP) que administra el Organismo Supervisor de las Contrataciones del Estado (OSCE). Para obtener mayor información, se puede ingresar a la siguiente dirección electrónica: [www.rnp.gob.pe](http://www.rnp.gob.pe).*
- *Los proveedores que deseen registrar su participación deben ingresar al SEACE utilizando su Certificado SEACE (usuario y contraseña). Asimismo, deben observar las instrucciones señaladas en el documento de orientación "Guía para el registro de participantes electrónico" publicado en <https://www2.seace.gob.pe/>.*
- *En caso los proveedores no cuenten con inscripción vigente en el RNP y/o se encuentren inhabilitados o suspendidos para ser participantes, postores y/o contratistas, el SEACE restringirá su registro, quedando a potestad de estos intentar nuevamente registrar su participación en el procedimiento de selección en cualquier otro momento, dentro del plazo establecido para dicha etapa, siempre que haya obtenido la vigencia de su inscripción o quedado sin efecto la sanción que le impuso el Tribunal de Contrataciones del Estado.*

### 1.4. FORMULACIÓN DE CONSULTAS Y OBSERVACIONES A LAS BASES

La formulación de consultas y observaciones a las bases se efectúa de conformidad con lo establecido en los numerales 72.1 y 72.2 del artículo 72 del Reglamento, así como el literal a) del artículo 89 del Reglamento.

#### Importante

*No pueden formularse consultas ni observaciones respecto del contenido de una ficha de homologación aprobada. Las consultas y observaciones que se formulen sobre el particular, se tienen como no presentadas.*

### 1.5. ABSOLUCIÓN DE CONSULTAS, OBSERVACIONES E INTEGRACIÓN DE BASES

La absolución de consultas, observaciones e integración de las bases se realizan conforme a las disposiciones previstas en el numeral 72.4 del artículo 72 y el literal a) del artículo 89 del Reglamento.

#### Importante

- *No se absolverán consultas y observaciones a las bases que se presenten en forma física.*
- *Cuando exista divergencia entre lo indicado en el pliego de absolución de consultas y observaciones y la integración de bases, prevalece lo absuelto en el referido pliego; sin perjuicio, del deslinde de responsabilidades correspondiente.*

### 1.6. FORMA DE PRESENTACIÓN DE OFERTAS

Las ofertas se presentan conforme lo establecido en el artículo 59 y en el artículo 90 del Reglamento.

Las declaraciones juradas, formatos o formularios previstos en las bases que conforman la oferta deben estar debidamente firmados por el postor (firma manuscrita o digital, según la Ley N° 27269, Ley de Firmas y Certificados Digitales<sup>2</sup>). Los demás documentos deben ser visados por el postor. En el caso de persona jurídica, por su representante legal, apoderado o mandatario designado para dicho fin y, en el caso de persona natural, por este o su apoderado. No se acepta el pegado de la imagen de una firma o visto. Las ofertas se presentan foliadas.

#### Importante

- *Los formularios electrónicos que se encuentran en el SEACE y que los proveedores deben llenar para presentar sus ofertas, tienen carácter de declaración jurada.*
- *En caso la información contenida en los documentos escaneados que conforman la oferta no coincida con lo declarado a través del SEACE, prevalece la información declarada en los documentos escaneados.*
- *No se tomará en cuenta las ofertas que se presenten en físico a la Entidad.*

### 1.7. PRESENTACIÓN Y APERTURA DE OFERTAS

El participante presentará su oferta de manera electrónica a través del SEACE, desde las 00:01 horas hasta las 23:59 horas del día establecido para el efecto en el cronograma del procedimiento; adjuntando el archivo digitalizado que contenga los documentos que conforman la oferta de acuerdo a lo requerido en las bases.

El participante debe verificar antes de su envío, bajo su responsabilidad, que el archivo pueda ser descargado y su contenido sea legible.

#### Importante

*Los integrantes de un consorcio no pueden presentar ofertas individuales ni conformar más de un consorcio en un procedimiento de selección, o en un determinado ítem cuando se trate de procedimientos de selección según relación de ítems.*

<sup>2</sup> Para mayor información sobre la normativa de firmas y certificados digitales ingresar a: <https://www.indecopi.gob.pe/web/firmas-digitales/firmar-y-certificados-digitales>

En la apertura electrónica de la oferta técnica, el órgano encargado de las contrataciones o el comité de selección, según corresponda, verifica la presentación de lo exigido en la sección específica de las bases de conformidad con el numeral 81.2 del artículo 81 del Reglamento y determina si las ofertas responden a las características y/o requisitos y condiciones de los Términos de Referencia, detallados en la sección específica de las bases. De no cumplir con lo requerido, la oferta se considera no admitida.

## **1.8. CALIFICACIÓN Y EVALUACIÓN DE LAS OFERTAS**

La calificación y evaluación de los postores se realiza conforme los requisitos de calificación y factores de evaluación que se indican en la sección específica de las bases.

La evaluación técnica y económica se realiza sobre la base de:

Oferta técnica : 100 puntos  
Oferta económica : 100 puntos

### **1.8.1 CALIFICACIÓN DE LAS OFERTAS TÉCNICAS**

La calificación de las ofertas técnicas se realiza conforme a lo establecido en el numeral 82.1 del artículo 82 del Reglamento.

### **1.8.2 EVALUACIÓN DE LAS OFERTAS TÉCNICAS**

La evaluación de las ofertas técnicas se realiza conforme a lo establecido en los numerales 82.2 y 82.3 del artículo 82 del Reglamento.

### **1.8.3 APERTURA Y EVALUACIÓN DE OFERTAS ECONÓMICAS**

El órgano encargado de las contrataciones o el comité de selección, según corresponda, evalúa las ofertas económicas y determina el puntaje total de las ofertas conforme a lo dispuesto en el artículo 83 del Reglamento así como los coeficientes de ponderación previstos en la sección específica de las bases.

#### **Importante**

*En el caso de contratación de consultorías de obras a ser prestadas fuera de la provincia de Lima y Callao, cuyo valor referencial no supere los doscientos mil Soles (S/200,000.00), a solicitud del postor se asigna una bonificación equivalente al diez por ciento (10%) sobre el puntaje total obtenido por los postores con domicilio en la provincia donde prestará el servicio, o en las provincias colindantes, sean o no pertenecientes al mismo departamento o región. El domicilio es el consignado en la constancia de inscripción ante el RNP<sup>3</sup>. Lo mismo aplica en el caso de procedimientos de selección por relación de ítems, cuando algún ítem no supera el monto señalado anteriormente.*

## **1.9. SUBSANACIÓN DE LAS OFERTAS**

La subsanación de las ofertas se sujeta a lo establecido en el artículo 60 del Reglamento. El plazo que se otorgue para la subsanación no puede ser inferior a un (1) día hábil.

La solicitud de subsanación se realiza de manera electrónica a través del SEACE y será remitida al correo electrónico consignado por el postor al momento de realizar su inscripción en el RNP, siendo su responsabilidad el permanente seguimiento de las notificaciones a dicho

<sup>3</sup> La constancia de inscripción electrónica se visualizará en el portal web del Registro Nacional de Proveedores: [www.mrp.gob.pe](http://www.mrp.gob.pe)



correo. La notificación de la solicitud se entiende efectuada el día de su envío al correo electrónico.

La presentación de las subsanaciones se realiza a través del SEACE. No se tomará en cuenta la subsanación que se presente en físico a la Entidad.

#### **1.10. OTORGAMIENTO DE LA BUENA PRO**

La buena pro se otorga luego de la evaluación correspondiente según lo indicado en el numeral 1.8.3 de la presente sección.

Previo al otorgamiento de la buena pro, el órgano encargado de las contrataciones o el comité de selección, según corresponda, aplica lo dispuesto en el artículo 68 del Reglamento, sobre el rechazo de las ofertas, de ser el caso.

En el supuesto de que dos (2) o más ofertas empaten, el otorgamiento de la buena pro se efectúa siguiendo estrictamente el orden señalado en el numeral 91.2 del artículo 91 del Reglamento.

El desempate mediante sorteo se realiza de manera electrónica a través del SEACE.

Definida la oferta ganadora, el órgano encargado de las contrataciones o el comité de selección, según corresponda, otorga la buena pro, mediante su publicación en el SEACE, incluyendo el cuadro comparativo y las actas debidamente motivadas de los resultados de la admisión, no admisión, calificación, descalificación, evaluación, rechazo y el otorgamiento de la buena pro.

#### **1.11. CONSENTIMIENTO DE LA BUENA PRO**

Cuando se hayan presentado dos (2) o más ofertas, el consentimiento de la buena pro se produce a los cinco (5) días hábiles siguientes de la notificación de su otorgamiento, sin que los postores hayan ejercido el derecho de interponer el recurso de apelación.

En caso que se haya presentado una sola oferta, el consentimiento de la buena pro se produce el mismo día de la notificación de su otorgamiento.

El consentimiento del otorgamiento de la buena pro se publica en el SEACE al día hábil siguiente de producido.

##### **Importante**

*Una vez consentido el otorgamiento de la buena pro, el órgano encargado de las contrataciones o el órgano de la Entidad al que se haya asignado tal función realiza la verificación de la oferta presentada por el postor ganador de la buena pro conforme lo establecido en el numeral 64.6 del artículo 64 del Reglamento.*

## CAPÍTULO II

### SOLUCIÓN DE CONTROVERSIAS DURANTE EL PROCEDIMIENTO DE SELECCIÓN

#### 2.1. RECURSO DE APELACIÓN

A través del recurso de apelación se pueden impugnar los actos dictados durante el desarrollo del procedimiento de selección hasta antes del perfeccionamiento del contrato.

El recurso de apelación se presenta ante la Entidad convocante, y es conocido y resuelto por su Titular, cuando el valor referencial sea igual o menor a cincuenta (50) UIT. Cuando el valor referencial sea mayor a dicho monto, el recurso de apelación se presenta ante y es resuelto por el Tribunal de Contrataciones del Estado.

En los procedimientos de selección según relación de ítems, el valor referencial total del procedimiento determina ante quién se presenta el recurso de apelación.

Los actos que declaren la nulidad de oficio, la cancelación del procedimiento de selección y otros actos emitidos por el Titular de la Entidad que afecten la continuidad de este, se impugnan ante el Tribunal de Contrataciones del Estado.

#### Importante

- *Una vez otorgada la buena pro, el órgano encargado de las contrataciones o el comité de selección, según corresponda, está en la obligación de permitir el acceso de los participantes y postores al expediente de contratación, salvo la información calificada como secreta, confidencial o reservada por la normativa de la materia, a más tardar dentro del día siguiente de haberse solicitado por escrito.*
- *A efectos de recoger la información de su interés, los postores pueden valerse de distintos medios, tales como: (i) la lectura y/o toma de apuntes, (ii) la captura y almacenamiento de imágenes, e incluso (iii) pueden solicitar copia de la documentación obrante en el expediente, siendo que, en este último caso, la Entidad deberá entregar dicha documentación en el menor tiempo posible, previo pago por tal concepto.*
- *El recurso de apelación se presenta ante la Mesa de Partes del Tribunal o ante las oficinas desconcentradas del OSCE o en la Unidad de Trámite Documentario de la Entidad, según corresponda.*

#### 2.2. PLAZOS DE INTERPOSICIÓN DEL RECURSO DE APELACIÓN

La apelación contra el otorgamiento de la buena pro o contra los actos dictados con anterioridad a ella se interpone dentro de los cinco (5) días hábiles siguientes de haberse notificado el otorgamiento de la buena pro.

La apelación contra los actos dictados con posterioridad al otorgamiento de la buena pro, contra la declaración de nulidad, cancelación y declaratoria de desierto del procedimiento, se interpone dentro de los cinco (5) días hábiles siguientes de haberse tomado conocimiento del acto que se desea impugnar.

### CAPÍTULO III DEL CONTRATO

#### 3.1. PERFECCIONAMIENTO DEL CONTRATO

Los plazos y el procedimiento para perfeccionar el contrato se realiza conforme a lo indicado en el artículo 141 del Reglamento.

Para perfeccionar el contrato, el postor ganador de la buena pro debe presentar los documentos señalados en el artículo 139 del Reglamento y los previstos en la sección específica de las bases.

#### 3.2. GARANTÍAS

Las garantías que deben otorgar los postores y/o contratistas, según corresponda, son las de fiel cumplimiento del contrato y por los adelantos.

##### 3.2.1. GARANTÍA DE FIEL CUMPLIMIENTO

Como requisito indispensable para perfeccionar el contrato, el postor ganador debe entregar a la Entidad la garantía de fiel cumplimiento del mismo por una suma equivalente al diez por ciento (10%) del monto del contrato original. Esta se mantiene vigente hasta el consentimiento de la liquidación final.

##### 3.2.2. GARANTÍA DE FIEL CUMPLIMIENTO POR PRESTACIONES ACCESORIAS

En las contrataciones que conllevan la ejecución de prestaciones accesorias, tales como mantenimiento, reparación o actividades afines, se otorga una garantía adicional por una suma equivalente al diez por ciento (10%) del monto del contrato de la prestación accesorio, la misma que debe ser renovada periódicamente hasta el cumplimiento total de las obligaciones garantizadas.

##### Importante

*En los contratos de consultorías de obras que celebren las Entidades con las micro y pequeñas empresas, estas últimas pueden otorgar como garantía de fiel cumplimiento el diez por ciento (10%) del monto del contrato, porcentaje que es retenido por la Entidad durante la primera mitad del número total de pagos a realizarse, de forma prorrateada en cada pago, con cargo a ser devuelto a la finalización del mismo, conforme lo establecen los numerales 149.4 y 149.5 del artículo 149 del Reglamento y numeral 151.2 del artículo 151 del Reglamento.*

##### 3.2.3. GARANTÍA POR ADELANTO

En caso se haya previsto en la sección específica de las bases la entrega de adelantos, el contratista debe presentar una garantía emitida por idéntico monto conforme a lo estipulado en el artículo 153 del Reglamento.

#### 3.3. REQUISITOS DE LAS GARANTÍAS

Las garantías que se presenten deben ser incondicionales, solidarias, irrevocables y de realización automática en el país, al solo requerimiento de la Entidad. Asimismo, deben ser emitidas por empresas que se encuentren bajo la supervisión directa de la Superintendencia de Banca, Seguros y Administradoras Privadas de Fondos de Pensiones y que cuenten con clasificación de riesgo B o superior. Asimismo, deben estar autorizadas para emitir garantías; o

estar consideradas en la última lista de bancos extranjeros de primera categoría que periódicamente publica el Banco Central de Reserva del Perú.

#### **Importante**

*Corresponde a la Entidad verificar que las garantías presentadas por el postor ganador de la buena pro y/o contratista cumplan con los requisitos y condiciones necesarios para su aceptación y eventual ejecución; sin perjuicio de la determinación de las responsabilidades funcionales que correspondan.*

#### **Advertencia**

*Los funcionarios de las Entidades no deben aceptar garantías emitidas bajo condiciones distintas a las establecidas en el presente numeral, debiendo tener en cuenta lo siguiente:*

*1. La clasificadora de riesgo que asigna la clasificación a la empresa que emite la garantía debe encontrarse listada en el portal web de la SBS (<http://www.sbs.gob.pe/sistema-financiero/clasificadoras-de-riesgo>).*

*2. Se debe identificar en la página web de la clasificadora de riesgo respectiva, cuál es la clasificación vigente de la empresa que emite la garantía, considerando la vigencia a la fecha de emisión de la garantía.*

*3. Para fines de lo establecido en el artículo 148 del Reglamento, la clasificación de riesgo B, incluye las clasificaciones B+ y B.*

*4. Si la empresa que otorga la garantía cuenta con más de una clasificación de riesgo emitida por distintas empresas listadas en el portal web de la SBS, bastará que en una de ellas cumpla con la clasificación mínima establecida en el Reglamento.*

*En caso exista alguna duda sobre la clasificación de riesgo asignada a la empresa emisora de la garantía, se deberá consultar a la clasificadora de riesgos respectiva.*

*De otro lado, además de cumplir con el requisito referido a la clasificación de riesgo, a efectos de verificar si la empresa emisora se encuentra autorizada por la SBS para emitir garantías, debe revisarse el portal web de dicha Entidad (<http://www.sbs.gob.pe/sistema-financiero/relacion-de-empresas-que-se-encuentran-autorizadas-a-emitir-cartas-fianza>).*

*Los funcionarios competentes deben verificar la autenticidad de la garantía a través de los mecanismos establecidos (consulta web, teléfono u otros) por la empresa emisora.*

### **3.4. EJECUCIÓN DE GARANTÍAS**

La Entidad puede solicitar la ejecución de las garantías conforme a los supuestos contemplados en el artículo 155 del Reglamento.

### **3.5. ADELANTOS**

La Entidad puede entregar adelantos directos al contratista, los que en ningún caso exceden en conjunto del treinta por ciento (30%) del monto del contrato original, siempre que ello haya sido previsto en la sección específica de las bases.

### **3.6. PENALIDADES**

#### **3.6.1. PENALIDAD POR MORA EN LA EJECUCIÓN DE LA PRESTACIÓN**

En caso de retraso injustificado del contratista en la ejecución de las prestaciones objeto del contrato, la Entidad le aplica automáticamente una penalidad por mora por cada día de atraso, de conformidad con el artículo 162 del Reglamento.

### 3.6.2. OTRAS PENALIDADES

La Entidad puede establecer penalidades distintas a la mencionada en el numeral precedente, según lo previsto en el artículo 163 del Reglamento y lo indicado en la sección específica de las bases.

Estos dos tipos de penalidades se calculan en forma independiente y pueden alcanzar cada una un monto máximo equivalente al diez por ciento (10%) del monto del contrato vigente, o de ser el caso, del ítem que debió ejecutarse.

### 3.7. PAGOS

El pago se realiza después de ejecutada la respectiva prestación, pudiendo contemplarse pagos a cuenta, según la forma establecida en la sección específica de las bases o en el contrato.

La Entidad paga las contraprestaciones pactadas a favor del contratista dentro de los diez (10) días calendario siguientes de otorgada la conformidad de los servicios, siempre que se verifiquen las condiciones establecidas en el contrato para ello, bajo responsabilidad del funcionario competente.

La conformidad se emite en un plazo máximo de quince (15) días, bajo responsabilidad del funcionario que debe emitir la conformidad.

En el caso que se haya suscrito contrato con un consorcio, el pago se realizará de acuerdo a lo que se indique en el contrato de consorcio.

#### **Advertencia**

*En caso de retraso en los pagos a cuenta o pago final por parte de la Entidad, salvo que se deba a caso fortuito o fuerza mayor, esta reconoce al contratista los intereses legales correspondientes, de conformidad con el artículo 39 de la Ley y 171 del Reglamento, debiendo repetir contra los responsables de la demora injustificada.*

### 3.8. INCUMPLIMIENTO DEL CONTRATO

Las causales para la resolución del contrato, serán aplicadas de conformidad con el artículo 36 de la Ley y 164 del Reglamento.

### 3.9. DISPOSICIONES FINALES

Todos los demás aspectos del presente procedimiento no contemplados en las bases se regirán supletoriamente por la Ley y su Reglamento, así como por las disposiciones legales vigentes.

## **SECCIÓN ESPECÍFICA**

### **CONDICIONES ESPECIALES DEL PROCEDIMIENTO DE SELECCIÓN**

(EN ESTA SECCIÓN LA ENTIDAD DEBERÁ COMPLETAR LA INFORMACIÓN EXIGIDA, DE ACUERDO A LAS INSTRUCCIONES INDICADAS)

## CAPÍTULO I GENERALIDADES

### 1.1. ENTIDAD CONVOCANTE

Nombre : DIRECCIÓN REGIONAL DE AGRICULTURA CAJAMARCA  
RUC N° : 20453743862  
Domicilio legal : CARRETERA BAÑOS DEL INCA 3.5KM, CAJAMARCA - CAJAMARCA  
Teléfono: : 917 087 250  
Correo electrónico: : matalaya@regioncajamarca.gob.pe

### 1.2. OBJETO DE LA CONVOCATORIA

El presente procedimiento de selección tiene por objeto la contratación del servicio de consultoría de obra para supervisión de la obra "MEJORAMIENTO Y AMPLIACIÓN DEL SERVICIO DE AGUA PARA RIEGO, EN LOS CENTROS POBLADOS DE APALÍN Y BELLAVISTA BAJA, EN LOS DISTRITOS DE BAÑOS DEL INCA Y ENCAÑADA DE LA PROVINCIA DE CAJAMARCA - DEPARTAMENTO DE CAJAMARA", CUI: 2465172.

### 1.3. VALOR REFERENCIAL<sup>4</sup>

El valor referencial asciende a S/. 377,895.10 (Trescientos Setenta y Siete Mil Ochocientos Noventa y Cinco con 10/100 Soles), incluidos los impuestos de Ley y cualquier otro concepto que incida en el costo total del servicio de consultoría de obra. El valor referencial ha sido calculado al mes de octubre de 2022.

Valor Referencial (VR)	Límites <sup>5</sup>	
	Inferior	Superior
S/ 377,895.10 (Trescientos Setenta y Siete Mil Ochocientos Noventa y Cinco con 10/100 Soles)	S/ 340,105.59 (Trescientos Cuarenta Mil Ciento Cinco con 59/100 Soles)	S/ 415,684.61 (cuatrocientos quince mil seiscientos ochenta y cuatro con 61/100 soles)

**Importante**

*Las ofertas económicas no pueden exceder los límites del valor referencial de conformidad con el numeral 28.2 del artículo 28 de la Ley.*

<sup>4</sup> El monto del valor referencial indicado en esta sección de las bases no debe diferir del monto del valor referencial consignado en la ficha del procedimiento en el SEACE. No obstante, de existir contradicción entre estos montos, primará el monto del valor referencial indicado en las bases aprobadas.

<sup>5</sup> De acuerdo a lo señalado en el artículo 48 del Reglamento, estos límites se calculan considerando dos (2) decimales. Para ello, si el límite inferior tiene más de dos decimales, se aumenta en un dígito el valor del segundo decimal; en el caso del límite superior, se considera el valor del segundo decimal sin efectuar el redondeo.

DESCRIPCIÓN DEL OBJETO	N° DE PERIODOS DE TIEMPO <sup>6</sup>	PERIODO O UNIDAD DE TIEMPO <sup>7</sup>	TARIFA REFERENCIAL UNITARIA	VALOR REFERENCIAL TOTAL
Supervisión de obra	210	días	1,736.51795	364,668.77
Liquidación de obra				13,226.33

#### 1.4. EXPEDIENTE DE CONTRATACIÓN

El expediente de contratación fue aprobado mediante Formato N° 02 APLICACIÓN Y APROBACIÓN DE EXPEDIENTE DE CONTRATACIÓN, el 28 de marzo del 2023.

#### 1.5. FUENTE DE FINANCIAMIENTO

RECURSOS DETERMINADOS

**Importante**

*La fuente de financiamiento debe corresponder a aquella prevista en la Ley de Equilibrio Financiero del Presupuesto del Sector Público del año fiscal en el cual se convoca el procedimiento de selección.*

#### 1.6. SISTEMA DE CONTRATACIÓN

El presente procedimiento se rige por el sistema de ESQUEMA MIXTO DE SUMA ALZADA, de acuerdo con lo establecido en el expediente de contratación respectivo.

**Importante**

*En el caso de supervisión de obras, cuando se haya previsto que las actividades comprenden la liquidación del contrato de obra, la supervisión se rige bajo el sistema de tarifas mientras que la liquidación se rige bajo el sistema a suma alzada.*

#### 1.7. ALCANCES DEL REQUERIMIENTO

El alcance de la prestación está definido en el Capítulo III de la presente sección de las bases.

#### 1.8. PLAZO DE PRESTACIÓN DEL SERVICIO DE CONSULTORÍA DE OBRA

Los servicios de consultoría de obra materia de la presente convocatoria se prestarán en el plazo de 210 días calendario en concordancia con lo establecido en el expediente de contratación.

**Importante**

*En el caso de supervisión de obras, el plazo inicial del contrato debe estar vinculado al del contrato de la obra a ejecutar y comprender hasta la liquidación de la obra, de conformidad con el artículo 10 de la Ley.*

<sup>6</sup> Número estimado de días, meses, entre otros de la ejecución de la prestación.

<sup>7</sup> Día, mes, entre otros.



### 1.9. COSTO DE REPRODUCCIÓN Y ENTREGA DE BASES

Los participantes registrados tienen el derecho de recabar un ejemplar de las bases, para cuyo efecto deben cancelar S/ 5.00 en La oficina de Logística en la Dirección Regional de Agricultura Cajamarca

#### Importante

*El costo de entrega de un ejemplar de las bases no puede exceder el costo de su reproducción.*

### 1.10. BASE LEGAL

- Ley N°31638 - Ley de Presupuesto del Sector Público para el Año Fiscal 2023.
- Ley N°31639 - Ley de Equilibrio Financiero del Presupuesto del Sector Público para el Año Fiscal 2023.
- Decreto Supremo N°082-2019-EF que Aprueba el TUO de la Ley N°30225 – Ley de Contrataciones del Estado.
- Texto Único Ordenado de la Ley N° 30225, Ley de Contrataciones del Estado.
- Aprobado mediante Decreto Supremo N° 082-2019-EF y publicado en el Diario Oficial El Peruano el 13 de marzo de 2019.
- Decreto Supremo N° 344-2018-EF, que aprueba el Reglamento de la Ley N°30225, modificado mediante Decreto Supremo N°377-2019-EF.
- Ley N° 28411 ley general del sistema nacional de presupuesto público, sus modificatorias y normas complementarias.
- Ley N° 27444, ley del procedimiento administrativo general, sus modificatorias y normas complementarias.
- Ley N° 27806 - ley de transparencia y acceso a la información pública.
- Ley 27785 ley orgánica del sistema nacional de control y de la contraloría general de la república. Reglamento nacional de edificaciones, aprobado mediante
- Decreto Supremo N° 011-2006- Vivienda del 08.MAY.2006 y publicado el 08.JUN.2006, así como las modificaciones realizadas posteriores a su publicación.
- Resolución de contraloría n° 320-2006-cg de 03.nov.2006, normas de control interno para elector público.
- Reglamento de seguridad y salud en el trabajo D.S. N° 009-2005-TR del ministerio de trabajo y promoción del empleo.
- Ley General Del Ambiente N° 28611 Código Civil.
- Ley N° 29090 de regularización habilitaciones urbanas y de edificaciones, Publicada el 27 de septiembre de 2007 y su reglamento el DS 024-2008 Publicado El 28/09/2008
- Decreto Supremo N° 080-2020-PCM.
- Decreto Supremo N° 101-2020-PCM.
- Decreto Supremo N° 117-2020-PC.
- Resolución Ministerial N° 239-2020-MINSA.
- Resolución Ministerial N° 265-2020-MINSA.

Las referidas normas incluyen sus respectivas modificaciones, de ser el caso.

## CAPÍTULO II DEL PROCEDIMIENTO DE SELECCIÓN

### 2.1. CALENDARIO DEL PROCEDIMIENTO DE SELECCIÓN

Según el cronograma de la ficha de selección de la convocatoria publicada en el SEACE.

#### Importante

*De conformidad con la vigesimosegunda Disposición Complementaria Final del Reglamento, en caso la Entidad (Ministerios y sus organismos públicos, programas o proyectos adscritos) haya difundido el requerimiento a través del SEACE siguiendo el procedimiento establecido en dicha disposición, no procede formular consultas u observaciones al requerimiento.*

### 2.2. CONTENIDO DE LAS OFERTAS

#### 2.2.1. OFERTA TÉCNICA

La oferta contendrá, además de un índice de documentos<sup>8</sup>, la siguiente documentación:

##### 2.2.1.1. Documentación de presentación obligatoria

#### A. Documentos para la admisión de la oferta

a.1) Declaración jurada de datos del postor. (**Anexo N° 1**)

a.2) Documento que acredite la representación de quien suscribe la oferta.

En caso de persona jurídica, copia del certificado de vigencia de poder del representante legal, apoderado o mandatario designado para tal efecto.

En caso de persona natural, copia del documento nacional de identidad o documento análogo, o del certificado de vigencia de poder otorgado por persona natural, del apoderado o mandatario, según corresponda.

En el caso de consorcios, este documento debe ser presentado por cada uno de los integrantes del consorcio que suscriba la promesa de consorcio, según corresponda.

#### Advertencia

*De acuerdo con el artículo 4 del Decreto Legislativo N° 1246, las Entidades están prohibidas de exigir a los administrados o usuarios la información que puedan obtener directamente mediante la interoperabilidad a que se refieren los artículos 2 y 3 de dicho Decreto Legislativo. En esa medida, si la Entidad es usuaria de la Plataforma de Interoperabilidad del Estado – PIDE<sup>9</sup> y siempre que el servicio web se encuentre activo en el Catálogo de Servicios de dicha plataforma, no corresponderá exigir el certificado de vigencia de poder y/o documento nacional de identidad.*

a.3) Declaración jurada de acuerdo con el literal b) del artículo 52 del Reglamento. (**Anexo N° 2**)

<sup>8</sup> La omisión del índice no determina la no admisión de la oferta.

<sup>9</sup> Para mayor información de las Entidades usuarias y del Catálogo de Servicios de la Plataforma de Interoperabilidad del Estado – PIDE ingresar al siguiente enlace <https://www.gobiernodigital.gob.pe/interoperabilidad/>

- a.4) Declaración jurada de cumplimiento de los Términos de Referencia contenidos en el numeral 3.1 del Capítulo III de la presente sección. (**Anexo N° 3**)
- a.5) Declaración jurada de plazo de prestación del servicio de consultoría de obra. (**Anexo N° 4**).
- a.6) Promesa de consorcio con firmas legalizadas, de ser el caso, en la que se consigne los integrantes, el representante común, el domicilio común y las obligaciones a las que se compromete cada uno de los integrantes del consorcio así como el porcentaje equivalente a dichas obligaciones. (**Anexo N° 5**)

**Importante**

*El órgano encargado de las contrataciones o el comité de selección, según corresponda, verifica la presentación de los documentos requeridos. De no cumplir con lo requerido, la oferta se considera no admitida.*

**B. Documentos para acreditar los requisitos de calificación**

Incorporar en la oferta los documentos que acreditan los “**Requisitos de Calificación**” que se detallan en el numeral 3.2 del Capítulo III de la presente sección de las bases.

**2.2.1.2. Documentación de presentación facultativa:**

- a) En el caso de microempresas y pequeñas empresas integradas por personas con discapacidad, o en el caso de consorcios conformados en su totalidad por estas empresas, deben presentar la constancia o certificado con el cual acredite su inscripción en el Registro de Empresas Promocionales para Personas con Discapacidad<sup>10</sup>.
- b) Incorporar en la oferta los documentos que acreditan los “**Factores de Evaluación**” establecidos en el Capítulo IV de la presente sección de las bases, a efectos de obtener el puntaje previsto en dicho Capítulo para cada factor.
- c) Solicitud de bonificación por tener la condición de micro y pequeña empresa. (**Anexo N° 11**)

**Advertencia**

*El órgano encargado de las contrataciones o el comité de selección, según corresponda, no podrá exigir al postor la presentación de documentos que no hayan sido indicados en los acápites “Documentos para la admisión de la oferta”, “Requisitos de calificación” y “Factores de evaluación”.*

**2.2.2. OFERTA ECONÓMICA**

La oferta económica expresada en soles Adjuntar obligatoriamente el **Anexo N° 6**.

El monto total de la oferta económica y los subtotales que lo componen deben ser expresados con dos (2) decimales. Los precios unitarios o tarifas pueden ser expresados con más de dos (2) decimales.

**Importante**

<sup>10</sup> Dicho documento se tendrá en consideración en caso de empate, conforme a lo previsto en el artículo 91 del Reglamento.

- *El órgano encargado de las contrataciones o el comité de selección, según corresponda, declara no admitidas las ofertas que no se encuentren dentro de los límites del valor referencial previstos en el numeral 28.2 del artículo 28 de la Ley.*
- *La estructura de costos, se presenta para el perfeccionamiento del contrato.*

### 2.3. DETERMINACIÓN DEL PUNTAJE TOTAL DE LAS OFERTAS

Una vez evaluadas las ofertas técnica y económica se procederá a determinar el puntaje total de las mismas.

El puntaje total de las ofertas es el promedio ponderado de ambas evaluaciones, obtenido de la aplicación de la siguiente fórmula:

$$PTPi = c_1 PT_i + c_2 Pe_i$$

Donde:

- PTP<sub>i</sub> = Puntaje total del postor i  
PT<sub>i</sub> = Puntaje por evaluación técnica del postor i  
Pe<sub>i</sub> = Puntaje por evaluación económica del postor i  
c<sub>1</sub> = Coeficiente de ponderación para la evaluación técnica.  
c<sub>2</sub> = Coeficiente de ponderación para la evaluación económica.

**Se aplicarán las siguientes ponderaciones:**

- c<sub>1</sub> = 0.80  
c<sub>2</sub> = 0.20

Donde: c<sub>1</sub> + c<sub>2</sub> = 1.00

### 2.4. REQUISITOS PARA PERFECCIONAR EL CONTRATO

El postor ganador de la buena pro debe presentar los siguientes documentos para perfeccionar el contrato:

- Garantía de fiel cumplimiento del contrato.
- Garantía de fiel cumplimiento por prestaciones accesorias, de ser el caso.
- Contrato de consorcio con firmas legalizadas ante Notario de cada uno de los integrantes, de ser el caso.
- Código de cuenta interbancaria (CCI) o, en el caso de proveedores no domiciliados, el número de su cuenta bancaria y la entidad bancaria en el exterior.
- Copia de la vigencia del poder del representante legal de la empresa que acredite que cuenta con facultades para perfeccionar el contrato, cuando corresponda.
- Copia de DNI del postor en caso de persona natural, o de su representante legal en caso de persona jurídica.

#### **Advertencia**

*De acuerdo con el artículo 4 del Decreto Legislativo N° 1246, las Entidades están prohibidas de exigir a los administrados o usuarios la información que puedan obtener directamente mediante la interoperabilidad a que se refieren los artículos 2 y 3 de dicho Decreto Legislativo. En esa medida, si la Entidad es usuaria de la Plataforma de Interoperabilidad del Estado – PIDE<sup>11</sup> y siempre que el servicio web se encuentre activo en el Catálogo de Servicios de dicha plataforma, no corresponderá exigir los documentos previstos en los literales e) y f).*

- Domicilio para efectos de la notificación durante la ejecución del contrato.

<sup>11</sup> Para mayor información de las Entidades usuarias y del Catálogo de Servicios de la Plataforma de Interoperabilidad del Estado – PIDE ingresar al siguiente enlace <https://www.gobiernodigital.gob.pe/interoperabilidad/>

- h) Autorización de notificación de la decisión de la Entidad sobre la solicitud de ampliación de plazo mediante medios electrónicos de comunicación <sup>12</sup>. **(Anexo N° 12)**
- i) Detalle de los precios unitarios de la oferta económica<sup>13</sup>.
- j) Estructura de costos de la oferta económica.
- k) Detalle del monto de la oferta económica de cada uno de los servicios de consultoría de obra que conforman el paquete<sup>14</sup>.
- l) Copia de los diplomas que acrediten la formación académica requerida del personal clave, en caso que el grado o título profesional requerido no se encuentren publicados en el Registro Nacional de Grados Académicos y Títulos Profesionales a cargo de la de la Superintendencia Nacional de Educación Superior Universitaria – SUNEDU<sup>15</sup>.
- m) Copia de (i) contratos y su respectiva conformidad o (ii) constancias o (iii) certificados o (iv) cualquier otra documentación que, de manera fehaciente demuestre la experiencia del personal clave.
- n) Copia de documentos que sustenten la propiedad, la posesión, el compromiso de compra venta o alquiler u otro documento que acredite la disponibilidad del requisito de calificación equipamiento estratégico. En el caso que el postor ganador sea un consorcio los documentos de acreditación de este requisito pueden estar a nombre del consorcio o de uno de sus integrantes<sup>16</sup>.

#### **Importante**

- *La Entidad debe aceptar las diferentes denominaciones utilizadas para acreditar la carrera profesional requerida, aun cuando no coincida literalmente con aquella prevista en los requisitos de calificación (por ejemplo Ingeniería Ambiental, Ingeniería en Gestión Ambiental, Ingeniería y Gestión Ambiental u otras denominaciones).*

- *Los documentos que acreditan la experiencia del personal clave deben incluir como mínimo los nombres y apellidos del personal, el cargo desempeñado, el plazo de la prestación indicando el día, mes y año de inicio y culminación, el nombre de la Entidad u organización que emite el documento, la fecha de emisión y nombres y apellidos de quien suscribe el documento.*

*En caso estos documentos establezcan el plazo de la experiencia adquirida por el personal clave en meses sin especificar los días la Entidad debe considerar el mes completo.*

*De presentarse experiencia ejecutada paralelamente (traslape), para el cómputo del tiempo de dicha experiencia sólo se considerará una vez el periodo traslapado. No obstante, de presentarse periodos traslapados en el supervisor de obra, no se considera ninguna de las experiencias acreditadas, salvo la supervisión de obras por paquete.*

*Se considerará aquella experiencia que no tenga una antigüedad mayor a veinticinco (25) años anteriores a la fecha de la presentación de ofertas.*

*Asimismo, la Entidad debe valorar de manera integral los documentos presentados para acreditar dicha experiencia. En tal sentido, aun cuando en los documentos presentados la denominación del cargo o puesto no coincida literalmente con aquella prevista en los requisitos de calificación, se deberá validar la experiencia si las actividades que realizó el profesional corresponden con la función propia del cargo o puesto requerido.*

- *Cuando el postor ganador de la buena pro presenta como personal clave a profesionales que se encuentren prestando servicios como residente o supervisor en obras contratadas por la*

<sup>12</sup> En tanto se implemente la funcionalidad en el SEACE, de conformidad con la Primera Disposición Complementaria Transitoria del Decreto Supremo N° 234-2022-EF.

<sup>13</sup> Incluir solo en caso de la contratación bajo el sistema a suma alzada.

<sup>14</sup> Incluir solo en caso de contrataciones por paquete.

<sup>15</sup> <https://enlinea.sunedu.gob.pe/>

<sup>16</sup> Incluir solo en caso se haya incluido el equipamiento estratégico como requisito de calificación.

*Entidad que no cuentan con recepción, procede otorgar plazo adicional para subsanar, conforme lo previsto en el literal a) del artículo 141 del Reglamento.*

- En caso que el postor ganador de la buena pro sea un consorcio, las garantías que presente este para el perfeccionamiento del contrato, así como durante la ejecución contractual, de ser el caso, además de cumplir con las condiciones establecidas en el artículo 33 de la Ley y en el artículo 148 del Reglamento, deben consignar expresamente el nombre completo o la denominación o razón social de los integrantes del consorcio, en calidad de garantizados, de lo contrario no podrán ser aceptadas por las Entidades. No se cumple el requisito antes indicado si se consigna únicamente la denominación del consorcio, conforme lo dispuesto en la Directiva "Participación de Proveedores en Consorcio en las Contrataciones del Estado".*
- En los contratos de consultoría de obras que celebren las Entidades con las micro y pequeñas empresas, estas últimas pueden otorgar como garantía de fiel cumplimiento el diez por ciento (10%) del monto del contrato, porcentaje que es retenido por la Entidad durante la primera mitad del número total de pagos a realizarse, de forma prorrateada en cada pago, con cargo a ser devuelto a la finalización del mismo, conforme lo establece el numeral 149.4 del artículo 149 y el numeral 151.2 del artículo 151 del Reglamento. Para dicho efecto los postores deben encontrarse registrados en el REMYPE, consignando en la Declaración Jurada de Datos del Postor (Anexo N° 1) o en la solicitud de retención de la garantía durante el perfeccionamiento del contrato, que tienen la condición de MYPE, lo cual será verificado por la Entidad en el link <http://www2.trabajo.gob.pe/servicios-en-linea-2-2> opción consulta de empresas acreditadas en el REMYPE.*

#### **Importante**

- Corresponde a la Entidad verificar que las garantías presentadas por el postor ganador de la buena pro cumplan con los requisitos y condiciones necesarios para su aceptación y eventual ejecución; sin perjuicio de la determinación de las responsabilidades funcionales que correspondan.*
- De conformidad con el Reglamento Consular del Perú aprobado mediante Decreto Supremo N° 076-2005-RE para que los documentos públicos y privados extendidos en el exterior tengan validez en el Perú, deben estar legalizados por los funcionarios consulares peruanos y refrendados por el Ministerio de Relaciones Exteriores del Perú, salvo que se trate de documentos públicos emitidos en países que formen parte del Convenio de la Apostilla, en cuyo caso bastará con que estos cuenten con la Apostilla de la Haya<sup>17</sup>.*
- La Entidad no puede exigir documentación o información adicional a la consignada en el presente numeral para el perfeccionamiento del contrato.*

## **2.5. PERFECCIONAMIENTO DEL CONTRATO**

El contrato se perfecciona con la suscripción del documento que lo contiene. Para dicho efecto el postor ganador de la buena pro, dentro del plazo previsto en el artículo 141 del Reglamento, debe presentar la documentación requerida en CARRETERA BAÑOS DEL INCA KM 3.5 CAJAMARCA de lunes a viernes en horario de 08:00 horas hasta las 13:00 horas y desde las 15:00 horas hasta las 17:30 horas

## **2.6. FORMA DE PAGO**

La Entidad realizará el pago de la contraprestación pactada a favor del contratista en PAGOS MENSUALES SEGÚN TARIFA DIARIA

Para efectos del pago de las contraprestaciones ejecutadas por el contratista, la Entidad debe

<sup>17</sup> Según lo previsto en la Opinión N° 009-2016/DTN.

contar con la siguiente documentación:

- Informe del funcionario responsable del INFRAESTRUCTURA emitiendo la conformidad de la prestación efectuada.
- Comprobante de pago.

Dicha documentación se debe presentar en mesa de partes, sito en CARRETERA BAÑOS DEL INCA KM 3.5 CAJAMARCA de lunes a viernes en horario de 08:00 horas hasta las 13:00 horas y desde las 15:00 horas hasta las 17:30 horas.

## **2.7. REAJUSTE DE LOS PAGOS**

Las valorizaciones mensuales del servicio, estarán sujetos a reajustes mediante la aplicación de la fórmula monómica, con índice General de Precios al Consumidor para Lima Metropolitana en la siguiente forma:

$$V_r = V_o (K_r - A/C (K_r/K_a - 1))$$

Donde:

$V_r$  = Monto de valorización mensual reajustada.

$V_o$  = Monto de valorización mensual a precios actuales.

$K_r$  = Coeficiente de reajustes ( $I_r/I_o$ ).

$K_a$  = Coeficiente de reajuste del adelanto ( $I_r/I_a$ ).

$I_r$  = Índice General de Precios al consumidor a Nivel Nacional que corresponde al mes en que se efectúa el pago.

$I_o$  = Índice General de Precios al consumidor a Nivel Nacional que corresponde al mes del valor referencial.

$I_a$  = Índice General de Precios al consumidor a Nivel Nacional que corresponde al mes en que se pagó el adelanto.

$A$  = Monto del Adelanto Otorgado.

$C$  = Monto del Contrato.

Cuando se conozcan los Índices Unificados de Precios que se deben aplicar, se calculará el monto definitivo de los reajustes que le corresponden y se paga en la valorización del servicio más cercana posterior o en la liquidación final sin reconocimiento de intereses

El informe de la consultoría deberá ser presentado dentro de los cinco (5) días, contados a partir del primer día hábil del mes siguiente del servicio prestado, la misma que la Entidad no excederá en (15) días para la conformidad y (10) días posteriores para el pago respectivo.



### CAPÍTULO III REQUERIMIENTO

#### 3.1. TERMINOS DE REFERENCIA



GOBIERNO REGIONAL CAJAMARCA  
DIRECCIÓN REGIONAL DE AGRICULTURA  
DIRECCIÓN DE COMPETITIVIDAD AGRARIA



Año de la Unidad, la Paz y el Desarrollo

#### TÉRMINOS DE REFERENCIA

**SERVICIOS DE CONTRATACIÓN DE CONSULTORÍA PARA LA SUPERVISIÓN DE LA OBRA “MEJORAMIENTO Y AMPLIACIÓN DEL SERVICIO DE AGUA PARA RIEGO, EN LOS CENTROS POBLADOS DE APALÍN Y BELLAVISTA BAJA, EN LOS DISTRITOS DE BAÑOS DEL INCA Y ENCAÑADA DE LA PROVINCIA DE CAJAMARCA - DEPARTAMENTO DE CAJAMARA”**

##### 1. DENOMINACIÓN DE LA CONTRATACIÓN:

Contratación de la supervisión para la Obra: **“MEJORAMIENTO Y AMPLIACIÓN DEL SERVICIO DE AGUA PARA RIEGO, EN LOS CENTROS POBLADOS DE APALÍN Y BELLAVISTA BAJA, EN LOS DISTRITOS DE BAÑOS DEL INCA Y ENCAÑADA DE LA PROVINCIA DE CAJAMARCA - DEPARTAMENTO DE CAJAMARA”, CUI: 2465172.**

##### 2. FINALIDAD PUBLICA



Según lo dispuesto en el artículo 186 del reglamento de la Ley de contrataciones del Estado, en que la entidad controla los trabajos efectuados por el contratista a través del supervisor, quién es el responsable de velar directa y permanentemente por la correcta ejecución técnica, económica y administrativa de la obra y del cumplimiento del contrato, con la finalidad de lograr los objetivos establecidos en la ejecución del proyecto que permitirá el mejoramiento del servicio de agua para riego, en los centros poblados Apalin y Bellavista Baja en los distritos de los baños del Inca y de la encañada.

##### 3. ANTECEDENTES:



El 11 de noviembre del año 2019, mediante código único de inversiones N° **2465172**, se da viabilidad a la inversión: **“MEJORAMIENTO Y AMPLIACIÓN DEL SERVICIO DE AGUA PARA RIEGO, EN LOS CENTROS POBLADOS DE APALÍN Y BELLAVISTA BAJA, EN LOS DISTRITOS DE BAÑOS DEL INCA Y ENCAÑADA DE LA PROVINCIA DE CAJAMARCA - DEPARTAMENTO DE CAJAMARA”.**

El 27 de diciembre del 2021, la Dirección Regional de la Agricultura mediante Resolución Directoral Regional Sectorial N° 402-2021-GR.CAJ/DRA, aprueba el Expediente Técnico del proyecto antes señalado. Con un monto de inversión de S/ 9,304,549. 39 (Nueve millones trescientos cuatro mil quinientos cuarentainueve con 39/100 Soles), el mismo que consta de: Memoria descriptiva, presupuesto referencial, análisis de costos unitarios, desagregado de gastos generales, planilla de metrados y planos.

El 02 en noviembre del 2022, la Dirección Regional de Agricultura mediante Resolución de Directoral Regional Sectorial N° 455-2022-GR.CAJ/DRA, aprueba la actualización de costos del Expediente Técnico de la obra. Con un monto de inversión de S/ 10,7660,520.11 (Diez Millones setecientos sesenta mil quinientos veinte con 11/100 Soles), el mismo que consta de: Memoria descriptiva, presupuesto referencial, análisis de costos unitarios, desagregado de gastos generales, fletes, control concurrente.





GOBIERNO REGIONAL CAJAMARCA  
DIRECCIÓN REGIONAL DE AGRICULTURA  
DIRECCIÓN DE COMPETITIVIDAD AGRARIA

Año de la Unidad, la Paz y el Desarrollo



#### 4. CONDICIONES ESPECIALES PARA EL SERVICIO.

Previo al inicio de su servicio, el consultor deberá elaborar y presentar, en el momento oportuno, siguiente:

En caso de ser persona jurídica, el consultor deberá presentar EL PLAN PARA LA VIGILANCIA, PREVENCIÓN Y CONTROL DEL COVID - 19 EN EL TRABAJO de acuerdo a los lineamientos establecidos en la R.M. 448-2020-MINSA Y según Protocolos Sanitarios Sectoriales y registrarlo en el sistema integrado para COVID-19 (SICOVID-19), con copia a la Dirección de Competitividad Agraria para la revisión y supervisión respectiva del cumplimiento de todas las disposiciones establecidas. Es responsabilidad del CONSULTOR implementar y cumplir cabalmente lo señalado en dicho documento, caso contrario, éste no tendrá derecho a reclamos posteriores y se aplicará la penalidad correspondiente, sin embargo, de ser persona natural está sujeto a lineamientos del PLAN PARA LA VIGILANCIA, PREVENCIÓN Y CONTROL DEL COVID -19 EN EL TRABAJO de la dirección regional de Agricultura.

#### 5. DATOS DE LA OBRA:

El área del proyecto, se encuentra comprendido en el ámbito de los Baños del Inca y la Encañada.

##### A. UBICACIÓN Y VÍAS DE ACCESO.

El área del proyecto completa las tierras ubicadas dentro de los sectores: Centros Poblados Apalín y Bellavista baja. Políticamente el sector de Bellavista baja se ubica en el centro poblado Combayo, distrito de la Encañada, provincia y departamento de Cajamarca. El sector de Apalín se ubica en el distrito de Baños del Inca, provincia y departamento de Cajamarca.

Políticamente, la zona de estudio está ubicado en:



Departamento	:	Cajamarca
Provincia	:	Cajamarca
Distritos	:	Los baños del Inca y la Encañada
Localidades	:	Caserío Apalín y Caserío Bellavista Baja

##### Localización de proyecto



Km 3,5 Carretera Cajamarca – Los Baños del Inca



**GOBIERNO REGIONAL CAJAMARCA**  
**DIRECCIÓN REGIONAL DE AGRICULTURA**  
**DIRECCIÓN DE COMPETITIVIDAD AGRARIA**



Año de la Unidad, la Paz y el Desarrollo

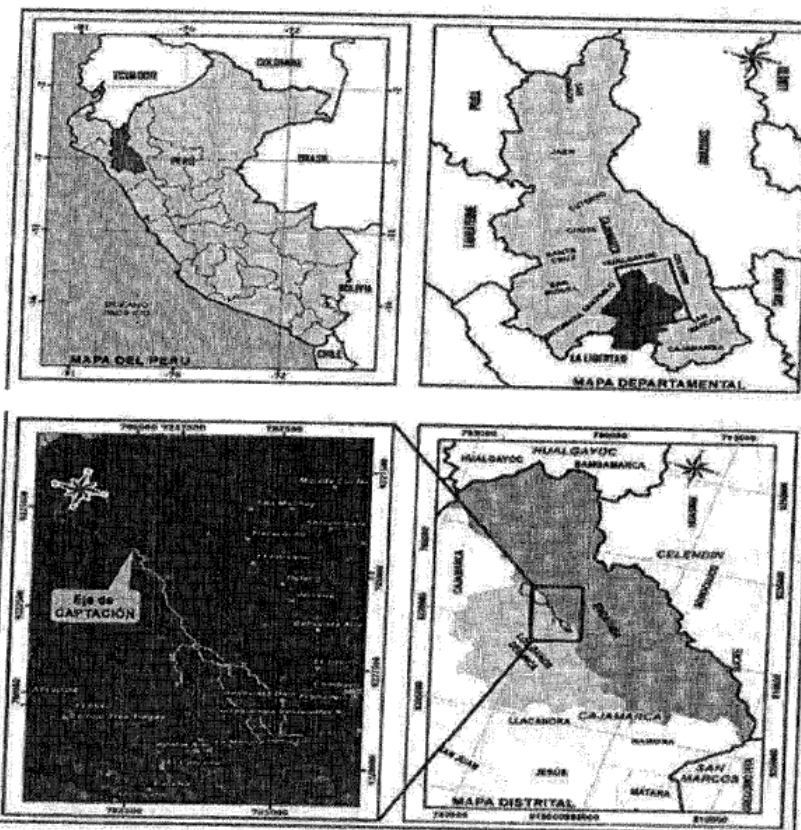

El área del proyecto comprende las tierras ubicadas dentro de los sectores: Centros Poblados Apalin y Bellavista Baja, geográficamente los centros poblados de Apalin Y Bellavista Baja están ubicados en las siguientes coordenadas:

**Coordenadas de ubicación geográfica**

Localidad	Coordenada	Coordenada	Altitud
Apalin	783886	9219943	3370
Bellavista	784448	9221379	3230



**Imagen Satelital de la ubicación geográfica**

Km 3,5 Carretera Cajamarca – Los Baños del Inca



GOBIERNO REGIONAL CAJAMARCA  
DIRECCIÓN REGIONAL DE AGRICULTURA  
DIRECCIÓN DE COMPETITIVIDAD AGRARIA



Año de la Unidad, la Paz y el Desarrollo

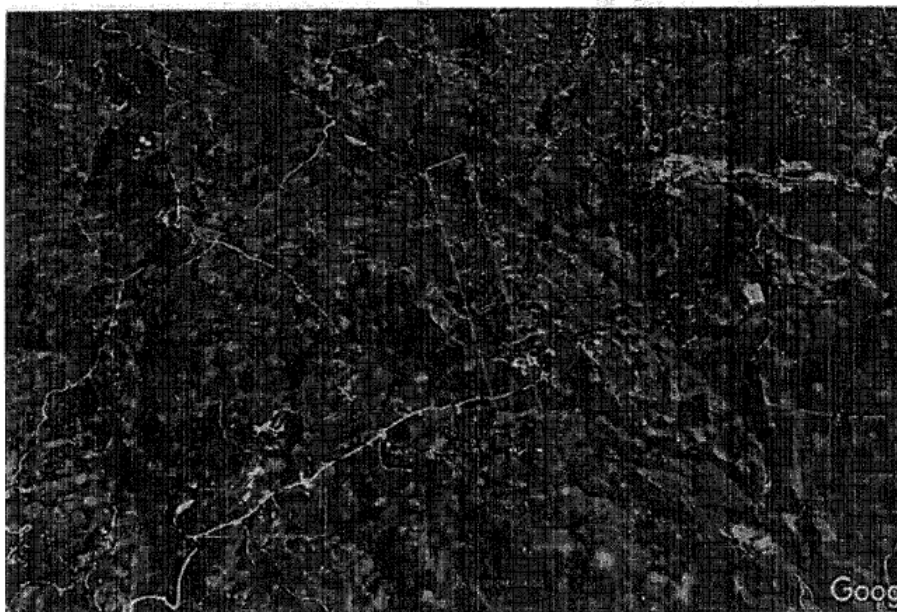

#### Ubicación Hidrográfica y Administrativa

La cuenca de intervención del proyecto, forma parte de una Unidad Hidrográfica que tiene una delimitación y clasificación establecida por el ANA, pertenece a la Unidad Hidrográfica código 49898 de Orden N5 "Cuenca Crisnejas", cuya extensión es de 4909 Km<sup>2</sup>, desde su desembocadura hasta la divisoria de aguas con la Cuenca Jequetepeque.

El ámbito de intervención pertenece a la Administración local del agua (ALA) Cajamarca, formando parte de la Autoridad Administrativa del Agua (AAA) Marañón.

#### Ubicación Hidrográfica y Administrativa



Km 3,5 Carretera Cajamarca – Los Baños del Inca





**GOBIERNO REGIONAL CAJAMARCA**  
**DIRECCIÓN REGIONAL DE AGRICULTURA**  
**DIRECCIÓN DE COMPETITIVIDAD AGRARIA**



Año de la Unidad, la Paz y el Desarrollo

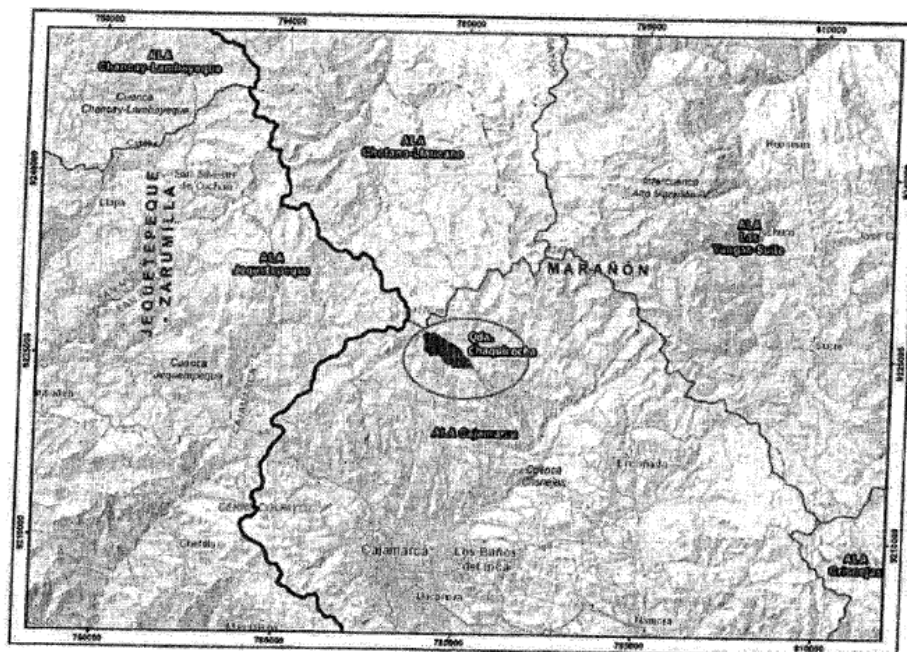

#### **Beneficiarios**

Los beneficiarios directos del proyecto son 180 agricultores(familias)

Detallando la composición de la población de cada sector de riego se tiene que en el sector de riego Apalín, se beneficiará a 66 agricultores y en el sector de riego Bellavista Baja a 114 agricultores. Siendo los beneficiarios del sector Apalín representados por 36.7% del total de beneficiarios, mientras que los beneficiarios en Bellavista Baja representan el 63.3%.

#### **Beneficiarios del proyecto**

<b>CASERÍOS</b>	<b>N° DE</b>	<b>PORCENTAJE</b>
Apalín	66	36.7%
Bellavista	114	63.3%
<b>Total</b>	<b>180</b>	<b>100.00%</b>

#### **6. OBJETIVOS DE LA CONTRATACIÓN**

##### **OBJETIVO GENERAL:**

Seleccionar la contratación del servicio de consultoría para la supervisión de la obra:  
**“MEJORAMIENTO Y AMPLIACIÓN DEL SERVICIO DE AGUA PARA RIEGO, EN LOS CENTROS POBLADOS DE APALÍN Y BELLAVISTA BAJA, EN LOS DISTRITOS DE BAÑOS DEL INCA Y ENCAÑADA DE LA PROVINCIA DE CAJAMARCA - DEPARTAMENTO DE CAJAMARA”.**

Km 3,5 Carretera Cajamarca – Los Baños del Inca



GOBIERNO REGIONAL CAJAMARCA  
DIRECCIÓN REGIONAL DE AGRICULTURA  
DIRECCIÓN DE COMPETITIVIDAD AGRARIA



Año de la Unidad, la Paz y el Desarrollo

**OBJETIVO ESPECÍFICO:**

- a) Contratación del servicio de consultoría para la Supervisión de la Obra: **"MEJORAMIENTO Y AMPLIACIÓN DEL SERVICIO DE AGUA PARA RIEGO, EN LOS CENTROS POBLADOS DE APALIÍN Y BELLAVISTA BAJA, EN LOS DISTRITOS DE BAÑOS DEL INCA Y ENCAÑADA DE LA PROVINCIA DE CAJAMARCA - DEPARTAMENTO DE CAJAMARA"**.
- b) Supervisar y Controlar los trabajos efectuados por el contratista y velar de manera directa y permanentemente la correcta ejecución técnica, económica y administrativa de la obra y del cumplimiento del contrato, y demás funciones y atribuciones estipulados dentro del marco de la ley de contrataciones del estado y su reglamento.



7. **ACTIVIDAD DEL POI: SUPERVISIÓN DE EJECUCIÓN DE OBRA "MEJORAMIENTO Y AMPLIACIÓN DEL SERVICIO DE AGUA PARA RIEGO, EN LOS CENTROS POBLADOS DE PALÍN Y BELLAVISTA BAJA, EN LOS DISTRITOS DE LOS BAÑOS DEL INCA Y ENCAÑADA DE LA PROVINCIA DE CAJAMARCA- DEPARTAMENTO CAJAMARCA"**

**8. DESCRIPCIÓN DEL SERVICIO**

**8.1. ALCANCE Y DESCRIPCIÓN DE LA CONSULTORÍA:**



La consultoría suministrará totalmente los servicios de supervisión de la obra **"MEJORAMIENTO Y AMPLIACIÓN DEL SERVICIO DE AGUA PARA RIEGO, EN LOS CENTROS POBLADOS DE APALIÍN Y BELLAVISTA BAJA, EN LOS DISTRITOS DE BAÑOS DEL INCA Y ENCAÑADA DE LA PROVINCIA DE CAJAMARCA - DEPARTAMENTO DE CAJAMARA"** de acuerdo al Expediente Técnico de obra y el Contrato de Consultoría.

Por consiguiente, los alcances a supervisar de la ejecución del proyecto son los siguientes componentes.

1. **Bocatoma (01 und).** - Las estructuras se realizarán en el cauce de la quebrada Chaquicocha, afluente del río Azufre; del tipo de capacitación a construir es de concreto armado y concretos y ciclópeo con barraje móvil y fijo.
2. **Aliviadero de demasías (01 und).** - El aliviadero de demasías es una estructura hidráulica para el caudal cuando se presente grandes avenidas. Está ubicado en la progresiva 00+040 del canal principal Azufre Atunconga.

Está dimensionado para desaguar la avenida de agua, hoy sin que se comprometa la seguridad del canal ni si genere una avenida hacia aguas abajo superior al diseño del canal.

3. **Desarenador (01 und).** - se construirá de concreto armado con la finalidad de evitar el ingreso de arenas, maderas, hojas y otros sentimientos sean conducidos por el canal, está ubicado en la progresiva 00+469, del canal principal Azufre Atunconga.

Km 3,5 Carretera Cajamarca – Los Baños del Inca



GOBIERNO REGIONAL CAJAMARCA  
DIRECCIÓN REGIONAL DE AGRICULTURA  
DIRECCIÓN DE COMPETITIVIDAD AGRARIA



Año de la Unidad, la Paz y el Desarrollo



4. **ACUEDUCTO N°1 L=90.0M.-** El canal Azufre auto conga tiene que pasar por quebradas secas que se activan en épocas de lluvia que va desde la captación hasta el kilómetro 3+500 hoy en donde se ha planteado un acuerdo de concreto armado y la progresiva 0+335.
5. **Reservorios revestidos con geomembrana de 30,000 m<sup>3</sup> (1 und).** - recubierto con geomembrana HDPE 2mm en la localidad de Apalín, con la finalidad de servir como fuente de almacenamiento y mejor alternativa de administración del agua. También estarán proveídos con sus respectivas cajas para las respectivas válvulas de ingreso, salida y limpieza las que permitirán la correcta operación y mantenimiento de estas estructuras.  
Así mismo, estarán protegidos con sus respectivos cercos perimétricos con malla galvanizada, los postes serán de Tubo negro galvanizado de acero de 2" X 2.0 mm las cuales estarán fijados con dados de concreto; lo que nos garantiza una correcta protección de esta infraestructura y prevenir accidentes futuros de personas y animales que estén circunstantes a esta estructura.
6. **Puentes peatonales (20 und).** - los puentes peatonales se han ubicado en los cruces de caminos con el canal principal y los ramales.
7. **Canoas (06 und).** - Las canoas se han considerado en los cruces de las fuentes de aguas en épocas de lluvia y están ubicadas en el canal principal azufre Atunconga, entre captación y los primeros 2 km un total de 6 unidades.
8. **Acueducto n°02 L=20.0m.-** En la progresiva 2+280 se han planteado la construcción de un acueducto apoyando de concreto armado de 20 metros, dicho estructura está ubicado donde hay un deslizamiento.
9. **Puentes Carrozables (26 UND).** - Los puentes carrozables se han ubicado en los cruces de carreteras y están ubicados en el canal principal y ramales.
10. **Muros De Contención De Concreto Armado (L=13m).** - Se ha considerado un muro de contención en canal principal de Azufre Atunconga en la progresiva 3+284, la estructura ha sido considerada con el fin de ampliar el camino de acceso.
11. **Mejoramiento Con Revestido Canal Principal (L=6.778 Km).** -El mejoramiento en canal principal es de 2 tramos primer tramo desde bocatoma progresiva 0+000.00 hasta 5+451.20 y el segundo tramo es desde la progresiva 6+620.00 hasta 7+587.00 haciendo un total de 6.778 Km de mejoramiento del canal principal donde el primer tramo y segundo tramo son tramos a demoler y revestidos con concreto. Dichos tramos se han diseñado teniendo en cuenta que no se genera erosión y sedimentación.
12. **Mejoramiento Con Revestido Canales Secundarios (L=6.424 Km).** - En los ramales secundarios consiste en el revestimiento de 6.424 km distribuidos según siguiente detalle:
  - ✓ Ramal Apalín: 1.416.00 km de canal revestido
  - ✓ Ramal Llanos: 1.548.00 km de canal revestido
  - ✓ Ramal Sarmiento Ampliación: 0.466.00 km de canal revestido
  - ✓ Ramal La Cruz: 1.857 km de canal revestido
  - ✓ Ramal Centro Educativo: 1.137.00 km de canal revestido.
13. **Partidores y Tomas Laterales (154 und).** - En canal principal y ramales se ha considerado un total de 7 partidores y 146 tomas laterales distribuidos.

Km 3,5 Carretera Cajamarca – Los Baños del Inca





GOBIERNO REGIONAL CAJAMARCA  
DIRECCIÓN REGIONAL DE AGRICULTURA  
DIRECCIÓN DE COMPETITIVIDAD AGRARIA



Año de la Unidad, la Paz y el Desarrollo

**14. Rápidas (218 und).** -En los canales se desarrollarán grandes velocidades de flujos que deberán ser reducidas por medio de disipadores de dimensiones no siempre posibles de ser conseguidas. Las rápidas son estructuras que debe proveer un control para impedir la aceleración del agua y la erosión en el canal. Y se han considerado un total de 218 unidades rápidas distribuciones según detalle:

- ✓ Canal principal azufre a atunconga: 116 und
- ✓ Ramal apalin: 04 und
- ✓ Ramal Lanos: 75 und
- ✓ Ramal la Cruz: 09 und
- ✓ Ramal centro educativo: 14 und

**15. Sifón (01 Und).** - El sifón está ubicado en ramal sarmiento en las progresivas 0+194.00 hasta 0+244.00 haciendo un total de 50 metros lineales, se ha diseñado hidráulicamente teniendo en cuenta el caudal que va a transportar y las diferencias de cotas.

**16. Control De Calidad.** - En control de calidad se está considerando diseño de mezclas y rotura de especímenes

Diseño de mezclas

En diseño de mezcla se debe realizar uno por cada tipo de concreto para 140 kg/cm<sup>2</sup>, 175 kg /cm<sup>2</sup>, 210 kg/cm<sup>2</sup>, 280 kg/cm<sup>2</sup>

Rotura de especímenes

1. unidades por cada estructura del proyecto

- Captación
- Desarenador
- Acueducto N°01
- Acueducto N°02
- Muro de contención

En puentes vehiculares 02 unidades por puente.

El canal de conducción y ramales 05 unidades por kilómetro

**17. Flete.** - Dentro de este rubro se ha considerado el respectivo transporte de los materiales e insumos desde la ciudad de Cajamarca.

También sea considerado el transporte rural de los agregados, materiales e insumos hacia la ubicación de cada una de las estructuras y/o obras de arte de acuerdo a sus distancias promedias.

**18. Otros**

Limpieza general y entrega de la obra

Estos trabajos consisten en la limpieza general del espacio ocupado por el contratista para los depósitos, almacenes, campamentos y espacios ocupados dentro de la obra.

Placa Recordatorio

Consiste en la instalación de una placa recordatoria de obra.

**19. Mitigación Ambiental.** - Se refiere a la mitigación de impacto ambiental que se debe realizar de acuerdo al informe de gestión ambiental detallado en los estudios del presente y expediente técnico.



Km 3,5 Carretera Cajamarca – Los Baños del Inca



GOBIERNO REGIONAL CAJAMARCA  
DIRECCIÓN REGIONAL DE AGRICULTURA  
DIRECCIÓN DE COMPETITIVIDAD AGRARIA



Año de la Unidad, la Paz y el Desarrollo

Estos servicios comprenden todo lo relacionado con la supervisión, control técnico, económico, control de calidad y seguimiento administrativo de la ejecución de la obra, los mismos que se precisan en:

- a) Revisión y compatibilización del expediente técnico de obra aprobado.
  - ✓ Revisar el expediente técnico original y actualizado y verificar en el campo los aspectos técnicos del diseño de proyecto.
- b) Supervisar la ejecución de la obra a fin que se ejecute de acuerdo a las especificaciones técnicas, planos y demás normas legales indicadas en el expediente técnico.
  - ✓ Verificar de manera permanente y directa que los trabajos se efectúen de acuerdo a las especificaciones técnicas del expediente técnico de obra.
  - ✓ Llevar el control de la obra fluctuando las mediciones de los trabajos diariamente, anotando con el cuaderno de obra digital.
  - ✓ Vigilar, el cumplimiento de los plazos de obra tomando como referencia el calendario de avances de obra.
  - ✓ Realizar diariamente a cientos en el cuaderno de obra digital, aprobando y absolviendo consultas y/o anotaciones planteadas por el residente de obra y según lo previsto en la ley de contrataciones.
- c) Control de los documentos técnicos y administrativos de la obra.
- d) Control de seguridad de la obra.
  - ✓ Vigilar y hacer que el residente cumpla con normas con las normas de seguridad aplicables a la obra.
- e) Verificar la calidad de los materiales, mano de obra calificada, equipos y maquinaria.
  - ✓ Coordinar con el residente y la administración del proyecto el suministro oportuno de materiales personal y equipos.
  - ✓ Dar el visto bueno de calidad de los materiales que ingresen a la obra
  - ✓ Exigir y evaluar las certificaciones de calidad de los materiales usados en obra.
- f) Participar en la recepción de obra.
  - ✓ Elaborar el informe técnico para que la Unidad Ejecutora designe el comité de recepción de obra en los plazos establecidos según la normatividad de contrataciones del estado, anotando la conformidad de la culminación de la obra de parte de supervisión.
  - ✓ Actuar como asesor del comité de recepción de la obra
- g) Presentar informes técnicos, los cuales deberán indicar detalladamente el avance físico y financiero. Este informe deberá de ser presentado en original y una copia, visadas y selladas en todas sus páginas, según los plazos establecidos por la ley de contrataciones
- h) Liquidación de la obra.
  - ✓ Para la liquidación de la obra, se realizará según la ley de contrataciones y su reglamento aplicable (liquidación de contrato de obra), es decir el



Km 3,5 Carretera Cajamarca – Los Baños del Inca





GOBIERNO REGIONAL CAJAMARCA  
DIRECCIÓN REGIONAL DE AGRICULTURA  
DIRECCIÓN DE COMPETITIVIDAD AGRARIA



Año de la Unidad, la Paz y el Desarrollo

contrato está vinculado al contrato de la prestación a supervisar y comprende hasta la liquidación de la obra.

- i) Otras actividades relacionado a las funciones y/o atribuciones estipulado en la ley de contrataciones y otras actividades que deciden en la unidad ejecutora.

## 8.2. PROCEDIMIENTO:

La metodología será aplicada será propuesta por el consultor y esta deberá ser presentada en el plan de trabajo para la ejecución de la consultoría.

## 8.3. NORMATIVA ESPECÍFICA:

Ley de contratación del Estado y su reglamento

## 8.4. COORDINACIÓN Y SUPERVISIÓN:

### a. SUPERVISIÓN:

Estará a cargo de la Dirección de la Competitividad Agraria de la Dirección Regional de Agricultura Cajamarca, en la que la UEl estará vigilante del avance de la misma, verificando que se mantengan las condiciones, parámetros y cronograma de ejecución previstos.

### b. COORDINACIÓN:

La coordinación se realizará por el Especialista en proyectos de riego y/o profesional responsable del área de proyectos y el director de la Dirección de competitividad Agraria



## 8.5. PRESTACIONES ACCESORIAS A LA PRESTACION PRINCIPAL

### a. Garantía del servicio:

No corresponde realizar prestaciones accesorias a la prestación principal.

### b. Mantenimiento preventivo:

No corresponde hacer mantenimiento entre otros.

### c. Soporte Técnico:

No corresponde solicitar el servicio técnico, entre otros.

### d. Capacitación y/o entrenamiento:

No corresponde el servicio de capacitación y/o entrenamiento.



## 8.6. CUADERNO DE OBRA DIGITAL

De conformidad con lo establecido en la Directiva N°009-2020-OSCE/CD, para el presente proyecto se utilizará el cuaderno de obra digital en donde se registran los hechos relevantes que ocurran durante la ejecución de la obra como las órdenes las consultas y las respuestas a las consultas como que se abren en la fecha de entrega

Km 3,5 Carretera Cajamarca – Los Baños del Inca



GOBIERNO REGIONAL CAJAMARCA  
DIRECCIÓN REGIONAL DE AGRICULTURA  
DIRECCIÓN DE COMPETITIVIDAD AGRARIA



Año de la Unidad, la Paz y el Desarrollo

del terreno y se cierra culminando el acto de recepción de obra o el acto de constancia física de la obra, según corresponda.

La entidad se encargará de la creación de los usuarios para que el residente de obra, hoy supervisor de obra y el personal que monitorea la obra por parte hoy la Dirección Regional de Agricultura, tenga acceso al cuaderno de obra digital. La Entidad se obliga a entregar los usuarios a los profesionales antes descritos previo inicio de la ejecución de obra. Para crear los perfiles de usuario del supervisor de obra y residentes de obra, se verificará que dichos usuarios no cuenten con la condición de activos en cuadernos de obra digitales en otras obras de la entidad o de otras obras públicas contratantes.

El registro de asiento de apertura del cuaderno de obra es digital y es realizado por el residente de obra, en la fecha de entrega del terreno y el asiento de cierre es efectuado por el inspector de obra o supervisor de obra, según corresponda, concluida la ejecución y recibida la obra. Los asientos registrados en el cuaderno de obra digital, pueden ser modificados mientras se encuentran en modo borrador; una vez enviado adquieren la condición de modo definitivo, por lo tanto, ya no pueden ser modificados y son visibles para todos los perfiles de usuarios.

En el cuaderno de obra digital se registran: i) ocurrencia de hechos relevantes que se presentan durante la ejecución de la obra, ii) ordenes, iii) consultas i iv) respuestas a las consultas.

Cada registro genera un asiento con numeración correlativa, consignando además de la información registrada, la fecha, hora y datos del usuario que efectúa el referido a asiento.



Los perfiles del inspector de obra o supervisor de obra y residente de obra, son los únicos usuarios que tienen acceso para registrar asientos en el cuaderno de obra digital de contrato de ejecución de obra en el que se ha habilitado dicho cuaderno.

Cada asiento contiene los siguientes campos: 1. Título de asiento, 2 Tipo del usuario según la clasificación establecida en el siguiente numeral, 3. Descripción del asiento, 4 Opción para adjuntar archivos fotográficos y otros archivos con información complementaria, 5. Opción para enlazar el asiento con otro asiento relacionado a su registro.



Los asientos en el cuaderno de obra digital tienen la clasificación siguiente

1. Apertura del cuaderno de obra digital
2. Inicio del plazo de ejecución de obra
3. Suspensión del plazo de ejecución
4. Participación del plantel profesional clave
5. Participación de profesionales adicionales al plantel técnico ofertado
6. Programa de ejecución de obra-CPM
7. Calendario de avance de obra valorizado
8. Administración de riesgos
9. Ordenes
10. Valorizaciones y metrados
11. Ejecución de mayores metros

Km 3,5 Carretera Cajamarca – Los Baños del Inca



GOBIERNO REGIONAL CAJAMARCA  
DIRECCIÓN REGIONAL DE AGRICULTURA  
DIRECCIÓN DE COMPETITIVIDAD AGRARIA



Año de la Unidad, la Paz y el Desarrollo

12. Valorización acumulada ejecutada con el menor al 80% del monto acumulado programado
13. Calendario acelerado de obra
14. Consultas
15. Respuestas a consultas
16. Adicionales de obra
17. Reducciones de obra
18. Ampliaciones de plazo
19. Aplicación de penalidades
20. Subcontratación
21. Culminación de la obra
22. Constatación física de la obra
23. Recepción de la obra
24. Resolución de contrato
25. Otras modificaciones contractuales
26. Otras ocurrencias
27. Cierre del cuaderno de obra digital

#### 9. REQUISITOS DEL PROVEEDOR:

##### 9.1. Del proveedor:



- a) Persona Natural o Jurídica que cuente con experiencia en los servicios de consultoría de supervisiones de obras de agua para riego y/u obras de canales para riego que contemplen de bocatoma de captación y/o canal aductor que son utilizados para fines riego agrícola. Se acreditará con copia simple de contratos y conformidad, constancias, certificados y/o cualquier otro documento que demuestre fehaciente el que el proyecto fue concluido
- b) Poseer Registro Nacional de proveedores (RNP) vigente en el OSCE, como consultor de obras en represas irrigaciones y afines – categoría B en Consultoría en obras de represas , irrigaciones y afines.
- c) Contar con Código de Cuenta Interbancario (C.C.I)
- d) De conformidad con el artículo 49.5 del Reglamento, el número máximo de consorciados que podrán participar para el presente procedimiento de selección es de dos integrantes, siendo así que para el integrante que acredite mayor experiencia le corresponderá el veinte por ciento de participación.



##### 9.2 Del personal:

###### Jefe de supervisión

Plantel Profesional Clave			
Cargo	Profesión	Cantidad	experiencia

Km 3,5 Carretera Cajamarca – Los Baños del Inca



GOBIERNO REGIONAL CAJAMARCA  
 DIRECCIÓN REGIONAL DE AGRICULTURA  
 DIRECCIÓN DE COMPETITIVIDAD AGRARIA



Año de la Unidad, la Paz y el Desarrollo



Jefe de supervisión de obra	Ingeniero Civil o Ingeniero Agrícola	1	<p>Acreditar 24 (veinticuatro) meses de experiencia como Residente y/o jefe y/o supervisor y/o inspector y/o jefe de supervisión y/o residente principal y/o director residente y/o jefe residente y/o jefe residente principal y/o ingeniero residente y/o supervisor principal de obra, en la contratación de servicios de obra similares a ejecución de Obras hidráulicas con fines de riego agrícola o similares: se considera similares a la construcción de estructuras nuevas, mejoramiento, rehabilitación, reforzamiento y/o ampliación de obras hidráulicas con fines de riego agrícola, canales, reservorios, bocatoma, aliviaderos, diques, presa o represas, captaciones de agua, sifones, conducción, distribución y aplicación del agua mediante riego tecnificado y/o presurizado, obras de drenaje agrícola y/o centrales hidroeléctricas que demuestren que su estructura, contempla bocatoma de captación y y/o canal aductor que son utilizados para fines riego agrícola. Se acreditará con copia simple de contratos y conformidad, constancias, certificados y/o cualquier otro documento que demuestre fehaciente el que el proyecto fue concluido.</p>
-----------------------------	--------------------------------------	---	---

### 9.3 Otro personal

#### Asistente de supervisión

- Ingeniero civil o Agrícola, Colegiado y Habilitado.
- Experiencia mínima de 2 años como Residente de Obra y/o Ingeniero Supervisor y/o Inspector y/o Asistente de obra en la ejecución de Obras hidráulicas con fines de riego agrícola o similares: se considera similares a la construcción de estructuras nuevas, mejoramiento, rehabilitación, reforzamiento y/o ampliación de obras hidráulicas con fines de riego agrícola, canales, reservorios, bocatoma, aliviaderos, diques, presa o represas, captaciones de agua, sifones, conducción, distribución y aplicación del agua mediante riego tecnificado y/o presurizado, obras de drenaje agrícola y/o centrales hidroeléctricas que demuestren que su estructura, contempla bocatoma de captación y y/o canal aductor que son utilizados para fines riego agrícola. Se acreditará con copia simple de contratos y conformidad, constancias, certificados y/o cualquier otro documento que demuestre fehaciente el que el proyecto fue concluido.

#### Topógrafo

Km 3,5 Carretera Cajamarca – Los Baños del Inca





GOBIERNO REGIONAL CAJAMARCA  
DIRECCIÓN REGIONAL DE AGRICULTURA  
DIRECCIÓN DE COMPETITIVIDAD AGRARIA



Año de la Unidad, la Paz y el Desarrollo

- a) Ingeniero Agrícola y/o civil.
- b) Experiencia de 2 años, contabilizados desde la obtención de la obtención de la colegiatura, y haber trabajado como topógrafo en la ejecución de 04 obras de infraestructura de riego y/o riego tecnificado como mínimo.

#### 9.4 EQUIPAMIENTO DEL PERSONAL DE SUPERVISIÓN REQUERIDO

Se deberá cumplir con el Equipo Mínimo establecido líneas abajo, los mismos que deben estar operativos.

- 01 (una) Camioneta 4x4 con antigüedad no mayor 10 años
- 02 (dos) Computadoras Portátiles
- 01 (una) Cámara Fotográfica.
- 01 (un) GPS
- 01 (un) Plotter de formato A1
- 01 (una) Impresora Multifuncional

#### 10. VALOR REFERENCIAL PARA EL SERVICIO DE CONSULTORIA DE SUPERVISION OBRA

El valor referencial asciende a **S/. 377,895.10 (Trescientos Setenta y Siete Mil Ochocientos Noventa y Cinco con 10/100 Soles)** incluidos los impuestos de Ley y cualquier otro concepto que incida en el costo total que implica el servicio de consultoría de supervisión de la obra.

#### 11. SISTEMA DE CONTRATACION DE CONSULTORIA DE SUPERVISION DE OBRA



El servicio de consultoría de supervisión de la obra **“MEJORAMIENTO Y AMPLIACIÓN DEL SERVICIO DE AGUA PARA RIEGO, EN LOS CENTROS POBLADOS DE APALÍN Y BELLAVISTA BAJA, EN LOS DISTRITOS DE BAÑOS DEL INCA Y ENCAÑADA DE LA PROVINCIA DE CAJAMARCA - DEPARTAMENTO DE CAJAMARA”**, CUI: 2465172. se registrará por el sistema de esquema mixto, siendo el porcentaje de liquidación de obra el 3.5% del costo total de supervisión.

#### 12. PLAN DE TRABAJO

La planificación y gestión que permite programar el trabajo durante el tiempo de ejecución de servicio. El plan de trabajo debe contener la relación secuencial de actividades a realizar.



EL consultor presentará en el plazo de 05 días calendarios posteriores a la suscripción del contrato y/o Orden de servicio, el Plan de Trabajo y el plan para la vigilancia, prevención y el control de COVID-19 registrado en el SICOVID de corresponder, el Plan de Trabajo deberá contener como mínimo la siguiente información:

- Metas y objetivos a alcanzar.
- Recursos necesarios
- Línea de acción para alcanzar las metas y objetivos (actividades).
- Cronograma de actividades.
- Riesgos advertidos

Km 3,5 Carretera Cajamarca – Los Baños del Inca



GOBIERNO REGIONAL CAJAMARCA  
DIRECCIÓN REGIONAL DE AGRICULTURA  
DIRECCIÓN DE COMPETITIVIDAD AGRARIA



Año de la Unidad, la Paz y el Desarrollo

Asimismo, se deberá presentar además del plan de trabajo y metodología, esta de sebera añadir el Plan de seguridad y medio ambiente el que será desarrollado teniendo en cuenta los contenidos propuestos y acorde con la normativa vigente (de acuerdo a los parámetros señalados en la Ley N° 30222 y el decreto supremo 006-2014-TR)

### **13. RECURSOS Y FACILIDADES PARA SER PROVISTOS POR LA ENTIDAD.**

La entidad entregará al consultor copia del expediente técnico de la obra, para supervisar y controlar los trabajos a efectuados por el contratista durante la ejecución técnica, económica y administrativa de la obra y el cumplimiento del contrato, consultoría se requiere visita de propiedad privada u otras Entidades, la Entidad se compromete a brindar las facilidades a través de la oficina de la Dirección Regional de Agricultura Cajamarca, para diferentes coordinaciones que competen la ejecución de la obra.

### **14. REGLAMENTO TÉCNICO NORMAS METROLÓGICAS Y/O SANITARIAS**

- Ley N°2744 – Ley del procedimiento Administrativo General.
- Ley 27806 – Ley de Transparencia y de Acceso a la información Pública.
- Reglamento de la ley de recursos hídricos Ley N°29338.
- Decreto supremo N° 344-2018-EF, que aprueba el Reglamento de la Ley de Contrataciones del Estado y sus modificatorias.
- Ley N°29783, de Seguridad y Salud en el Trabajo y su Reglamento aprobado mediante Decreto Supremo N°005-2012-TR
- Ley de presupuesto del sector publico para el año fiscal 2021, Ley N°31084
- Ley N° 27785, Ley orgánica del sistema nacional de control y de la Contraloría general de la república.
- Reglamento Nacional de Edificaciones (Decreto Supremo 011-2006-VIVIENDA del 05-03-2006.
- Ley General del Ambiente N° 28611
- Decreto Supremo N°080-2020-PCM
- Decreto Supremo N°101-2020-PCM
- Decreto Supremo N°117-2020-PCM
- Resolución Ministerial N°239-2020-MINSA
- Resolución Ministerial N°265-2020-MINSA
- Resolución Ministerial N°283-2020-MINSA
- Resolución Ministerial N°448-2020-MINSA
- Reglamento Nacional de Edificaciones (Decreto Supremo 011-2006-VIVIENDA del 05-03-2006)
- Reglamento del American Concrete Institute
- Normas del American Society of Testing and Materiales.



### **15. IMPACTO AMBIENTAL**

Para la contratación de la consultoría, se deberá garantizar la sostenibilidad ambiental, en el marco Fidel D.S. N°016-2012-AG, Reglamento del Manejo de los Residuos Sólidos del Sector Agrario y del D.S N°019-2012-AG, Reglamento de Gestión Ambiental del Sector Agrario y demás normas del medio ambiente.

Km 3,5 Carretera Cajamarca – Los Baños del Inca



GOBIERNO REGIONAL CAJAMARCA  
DIRECCIÓN REGIONAL DE AGRICULTURA  
DIRECCIÓN DE COMPETITIVIDAD AGRARIA

Año de la Unidad, la Paz y el Desarrollo



#### 16. SEGUROS

El consultor deberá contratar seguros contra todo riesgo para su personal, hoy por el periodo que se realice la consultoría.

#### 17. PLAZO DE EJECUCION DEL SERVICIOS:

El plazo de duración del servicio será de doscientos diez 210 días calendarios, el mismo que se computará desde el inicio de la ejecución de la obra o en su defecto el día siguiente de la firma del contrato y/o Orden de Servicio en caso que la obra se encuentre en ejecución, asimismo, el plazo de ejecución contractual de los contratos de supervisión de obra está vinculado a la duración de la obra supervisada según artículo 142.4 del reglamento y Artículo 170 del reglamento de ley, por lo que se deberá estipular por el postor.

#### 18. ENTREGABLES

Informes mensuales y/o valorizaciones

#### 19. FORMA Y LUGAR DE PRESENTACION DE LOS ENTREGABLES:

a) Las valorizaciones de obra por parte del contratista es MENSUAL y será elaborado y representado teniendo en cuenta las consideraciones señaladas en el artículo 194 de la ley de Contrataciones del Estado.

b) El supervisor presentará informes mensuales e informe final, que deberá contener como mínimo lo siguiente.

- ✓ Memoria descriptiva valorizada
- ✓ Detalle de ocurrencias en obra, problemas presentados y soluciones adoptadas.
- ✓ Copia de la planilla de metrados.
- ✓ Copia de valorización mensual.
- ✓ Copia de protocolos de calidad de trabajo.
- ✓ Copia de certificados e informes de resultados de los análisis del proceso constructivo.
- ✓ Copias del cuaderno de obra, de corresponder.
- ✓ Copia de documentos cursados y recibidos por la entidad y el contratista.
- ✓ Cuadro resumen de las amortizaciones del adelanto directo y adelanto de material de corresponder.
- ✓ Panel fotográfico donde se evidencie los trabajos ejecutados y la presencia del personal de la supervisión de acuerdo a la propuesta, así como la presencia del personal contratista de acuerdo a la propuesta y a sus coeficientes de participación, así como el equipamiento mínimo ofertado por el contratista y el equipamiento mínimo ofertado por la supervisión de corresponder.
- ✓ Informe de lo programado versus ejecutado en el mes y acumulado mediante el aplicativo del valor ganado.
- ✓ Copia de la carta fianza de la supervisión.
- ✓ Copia del contrato.



Km 3,5 Carretera Cajamarca – Los Baños del Inca



GOBIERNO REGIONAL CAJAMARCA  
DIRECCIÓN REGIONAL DE AGRICULTURA  
DIRECCIÓN DE COMPETITIVIDAD AGRARIA



Año de la Unidad, la Paz y el Desarrollo

- ✓ Elaboración, Aprobar y emitir informe de los adicionales y/o deductivos de la obra que se generen durante la ejecución de la obra y otros relacionados a sus atribuciones y/o funciones.
- ✓ Los informes mensuales y/o informes especiales deberán ser presentados a la identidad, hola adjuntando toda la documentación sustentatoria.
- ✓ Otros que ayuden a esclarezcan las actividades desarrolladas por la supervisión en el mes reportado.

## 20. LUGAR DE PRESTACION DEL SERVICIO:

El servicio se realizará en el lugar de ejecución de la obra, "MEJORAMIENTO Y AMPLIACIÓN DEL SERVICIO DE AGUA PARA RIEGO, EN LOS CENTROS POBLADOS DE APALIÍN Y BELLAVISTA BAJA, EN LOS DISTRITOS DE BAÑOS DEL INCA Y ENCAÑADA DE LA PROVINCIA DE CAJAMARCA - DEPARTAMENTO DE CAJAMARA".

## 21. CONFORMIDAD DEL SERVICIO.

La conformidad del servicio se otorga por el Especialista en proyectos de riego responsable del proyecto de la Dirección de Competitividad Agraria de la Dirección Regional Agraria Cajamarca.



## 22. FORMA DE PAGO

El contrato se suscribe, sin gastos reembolsables y sin reajuste de precios por el monto total pactado por el período de ejecución del proyecto, en caso que ocurriese ampliación del plazo de ejecución de la obra se aplicará un pago proporcional en relación al principio de equidad, salvo por situaciones no atribuibles a las partes, caso contrario si la obra se ejecuta en un menor plazo con el cumplimiento de las metas físicas indicadas en el expediente técnico, el monto de pago será el mismo pactado en el contrato.



El monto del Contrato será abonado en forma mensual según valorizaciones mensuales previo a la presentación del informe debidamente aprobado por la Dirección de Competitividad Agraria, la forma de pago será mediante depósitos interbancarios a la cuenta indicada por el consultor a la entidad.

## 23. ADELANTOS

No se otorgará adelantos

## 24. PENALIDADES APLICABLES

PENALIDADES			
N°	Supuestos de aplicación de penalidad	Forma de cálculo	Procedimiento
1	En caso culmine la relación contractual entre el contratista y el personal ofertado y la entidad no haya aprobado la sustitución del personal por no cumplir con las experiencias y calificaciones del profesional a ser reemplazado.	equivalente a 1/6000 (uno por seis mil) del monto del contrato, por cada día de ausencia.	según informe de la oficina de proyectos de obras de infraestructura

Km 3,5 Carretera Cajamarca – Los Baños del Inca





GOBIERNO REGIONAL CAJAMARCA  
 DIRECCIÓN REGIONAL DE AGRICULTURA  
 DIRECCIÓN DE COMPETITIVIDAD AGRARIA



Año de la Unidad, la Paz y el Desarrollo

2	Cuando el jefe de supervisión y/o el personal ofertado en forma permanente o con coeficiente de participación parcial según cronograma de participación del contrato de supervisión de obra, se encuentre ausente. sin perjuicio del descuento de su pago por los días en los que se manera injustificada no prestó sus servicios durante la ejecución de la obra se aplicara una penalidad. de persistir su inasistencia, la entidad podrá resolver el contrato, de conformidad con el inciso c) del art.32° de la ley de contrataciones del estado, concordante con el art.135° de su reglamento.	equivalente a 1/1000 (uno por mil) del monto del contrato, por cada día de ausencia.	según informe de la oficina de proyectos de obras de infraestructura
3	En caso que el supervisor por sus hechos, descuido o imprudencia no presente las valorizaciones (referidas a valorizaciones mensuales, mayores metrados; adicionales de obra; deductivos) al término de cada mes, conforme al plazo previsto en el reglamento de la ley de contrataciones del estado; no adjunte el panel fotográfico y/o videos conforme lo señalado en los términos de referencia; o cuando valoriza metrados no ejecutados (sobre valorización) y pagos en exceso; valorizaciones adelantadas; o partidas ejecutas defectuosamente o incompletas u otro acto que deriven de pagos indebidos o no encuadrados en la disposiciones vigentes. será aplicable una penalidad según corresponda.	equivalente a 1/4000 (uno por cuatro mil)	según informe de la oficina de proyectos de obras de infraestructura
4	Si el supervisor luego de verificada la notación de culminación de obra efectuada por el contratista, no cumpliera en el plazo de 05 días, con informar a la entidad lo verificado por este, previa anotación en el cuaderno de obra de los alcances de su informe, conforme al procedimiento regulado en el reglamento de contrataciones del estado, se aplicará una penalidad.	equivalente a 1/5000 (uno por cinco mil)	según informe de la oficina de proyectos de obras de infraestructura

Km 3,5 Carretera Cajamarca – Los Baños del Inca



GOBIERNO REGIONAL CAJAMARCA  
 DIRECCIÓN REGIONAL DE AGRICULTURA  
 DIRECCIÓN DE COMPETITIVIDAD AGRARIA



Año de la Unidad, la Paz y el Desarrollo



5	Por autorizar, no suspender y/o alertar a la entidad de la ejecución de obras adicionales que no cuenten con la aprobación previa de la entidad mediante resolución, salvo excepción de lo dispuesto por el reglamento de la ley de contrataciones del estado.	equivalente a 1/4000 (uno por cuatro mil)	según informe de la oficina de proyectos de obras de infraestructura
6	No verificar la presentación oportuna o permitir la presentación en forma deficiente y/o incompleta, el calendario de avance acelerado, el calendario de avance de obra actualizado, según lo establecido en las bases, o que dichos calendarios contengan una sola "ruta crítica", de conformidad del reglamento de la ley de contrataciones del estado.	equivalente a 1/4000 (uno por cuatro mil)	según informe de la oficina de proyectos de obras de infraestructura
7	Por no absolver las consultas y /o requerimientos del contratista dentro de los plazos de ley.	equivalente a 1/6000 (uno por seis mil)	según informe de la oficina de proyectos de obras de infraestructura
8	Por presentar consultas a la entidad, sin contener la información completa y/o fuera de los plazos establecidos en la ley y reglamento de contrataciones del estado y las directivas de la entidad y/o por no emitir opiniones debidamente motivadas, sustentadas y cuantificados. Basados en los informes de sus especialistas según la consulta planteada.	equivalente a 1/4000 (uno por cuatro mil)	según informe de la oficina de proyectos de obras de infraestructura

## 25. CONFIDENCIALIDAD

Reserva absoluta en el manejo de información a la que se tenga acceso y que se encuentre relacionada con la prestación, quedando prohibido revelar dicha información a terceros. Dicha obligación comprende la información que se entrega, como también la que se genera durante la realización de las actividades y la información producida una vez que se haya concluido el servicio de consultoría. Dicha información consistirá en planos, informes, recomendaciones, cálculos, documentos y demás documentos.

## 26. RESPONSABILIDAD POR VICIOS OCULTOS

Luego de consentida la liquidación y efectuado el pago que corresponda, culmina definitivamente el contrato, sin embargo, la responsabilidad del supervisor de obra por el contrato técnico, económico y contractual del contratista será de siete (07) años contados a partir de la recepción de la obra.

## 27. PROPIEDAD INTELECTUAL



GOBIERNO REGIONAL CAJAMARCA  
DIRECCIÓN REGIONAL DE AGRICULTURA  
DIRECCIÓN DE COMPETITIVIDAD AGRARIA



Año de la Unidad, la Paz y el Desarrollo

Se podrá establecer que los derechos de propiedad y otros derechos de cualquier naturaleza, sobre todo material producido bajo las estipulaciones de los TDR, serán concebidos exclusivamente a la Entidad.

## 28. LIQUIDACIÓN DE LA OBRA

La SUPERVISIÓN revisará y evaluará además, la Liquidación de la Obra, que comprenderá la determinación de los montos pagados o por pagar al contratista, los adelantos otorgados, las valorizaciones, adicionales, deductivos, reintegros, gastos generales, intereses y otros; las amortizaciones, la determinación del periodo de atraso y el importe de multas por atraso y otras penalidades aplicadas y/o por aplicarse al contratista; determinando el Costo Final de la Obra, los saldos pendientes de pago, las garantías por devolver. La presentación del Informe Final será en original y dos copias, siendo su entrega dentro de los sesenta (60) días calendarios, contados a partir de la fecha de recepción de obra.

## 29. REAJUSTE DE LOS PAGOS

Las valorizaciones mensuales del servicio, estarán sujetos a reajustes mediante la aplicación de la fórmula monómica, con índice General de Precios al Consumidor para Lima Metropolitana en la siguiente forma:

$$V_r = V_o (K_r - A/C (K_r/K_a - 1))$$

Donde:

$V_r$  = Monto de valorización mensual reajustada.

$V_o$  = Monto de valorización mensual a precios actuales.

$K_r$  = Coeficiente de reajustes ( $I_r/I_o$ ).

$K_a$  = Coeficiente de reajuste del adelanto ( $I_r/I_a$ ).

$I_r$  = Índice General de Precios al consumidor a Nivel Nacional que corresponde al mes en que se efectúa el pago.

$I_o$  = Índice General de Precios al consumidor a Nivel Nacional que corresponde al mes del valor referencial.

$I_a$  = Índice General de Precios al consumidor a Nivel Nacional que corresponde al mes en que se pagó el adelanto.

$A$  = Monto del Adelanto Otorgado.

$C$  = Monto del Contrato.



Cuando se conozcan los Índices Unificados de Precios que se deben aplicar, se calculará el monto definitivo de los reajustes que le corresponden y se paga en la valorización del servicio más cercana posterior o en la liquidación final sin reconocimiento de intereses

El informe de la consultoría deberá ser presentado dentro de los cinco (5) días, contados a partir del primer día hábil del mes siguiente del servicio prestado, la misma que la Entidad no excederá en (15) días para la conformidad y (10) días posteriores para el pago respectivo.

Km 3,5 Carretera Cajamarca – Los Baños del Inca



GOBIERNO REGIONAL CAJAMARCA  
DIRECCIÓN REGIONAL DE AGRICULTURA  
DIRECCIÓN DE COMPETITIVIDAD AGRARIA



Año de la Unidad, la Paz y el Desarrollo

### REQUISITOS DE CALIFICACIÓN

<b>A</b>	<b>CAPACIDAD LEGAL</b>
	<b>HABILITACIÓN</b>
	<p><u>Requisitos:</u> El consultor de obra debe contar con inscripción vigente en el RNP en la(s) especialidad(es) de Consultoría en obras de represas, irrigaciones y afines.</p> <p><u>Acreditación:</u> VIGENCIA RNP en el Registro de Consultor de Obras – categoría B en Consultoría en obras de represas, irrigaciones y afines. COPIA DE FICHA RUC (Actividad principal)</p>

<b>B</b>	<b>CAPACIDAD TÉCNICA Y PROFESIONAL</b>						
<b>B.1</b>	<b>CALIFICACIONES DEL PERSONAL CLAVE</b>						
	<b>FORMACIÓN ACADÉMICA</b>						
	<p><u>Requisitos:</u></p> <table border="1"> <tr> <th><i>Cargo</i></th><th><i>Cantidad</i></th><th><i>Profesión</i></th></tr> <tr> <td>Jefe Supervisión de obra</td><td>01</td><td>Ingeniero Civil o Ingeniero Agrícola</td></tr> </table> <p><u>Acreditación:</u> De conformidad con el numeral 49.3 del artículo 49 y el literal e) del numeral 139.1 del artículo 139 del Reglamento este requisito de calificación se acredita para la suscripción del contrato.</p>	<i>Cargo</i>	<i>Cantidad</i>	<i>Profesión</i>	Jefe Supervisión de obra	01	Ingeniero Civil o Ingeniero Agrícola
<i>Cargo</i>	<i>Cantidad</i>	<i>Profesión</i>					
Jefe Supervisión de obra	01	Ingeniero Civil o Ingeniero Agrícola					
<b>B.2</b>	<b>EXPERIENCIA DEL PERSONAL CLAVE</b>						
	<p><u>Requisitos:</u></p> <table border="1"> <tr> <th><i>Cargo</i></th><th><i>experiencia</i></th></tr> <tr> <td>Jefe Supervisión de obra</td><td>Acreditar 24 (veinticuatro) meses de experiencia como Residente y/o jefe y/o supervisor y/o inspector y/o jefe de supervisión y/o residente principal y/o director residente y/o jefe residente y/o jefe residente principal y/o ingeniero residente y/o supervisor principal de obra, en la contratación de servicios de obra similares</td></tr> </table> <p>De conformidad con el numeral 49.3 del artículo 49 y el literal e) del numeral 139.1 del artículo 139 del Reglamento este requisito de calificación se acredita para la suscripción del contrato.</p>	<i>Cargo</i>	<i>experiencia</i>	Jefe Supervisión de obra	Acreditar 24 (veinticuatro) meses de experiencia como Residente y/o jefe y/o supervisor y/o inspector y/o jefe de supervisión y/o residente principal y/o director residente y/o jefe residente y/o jefe residente principal y/o ingeniero residente y/o supervisor principal de obra, en la contratación de servicios de obra similares		
<i>Cargo</i>	<i>experiencia</i>						
Jefe Supervisión de obra	Acreditar 24 (veinticuatro) meses de experiencia como Residente y/o jefe y/o supervisor y/o inspector y/o jefe de supervisión y/o residente principal y/o director residente y/o jefe residente y/o jefe residente principal y/o ingeniero residente y/o supervisor principal de obra, en la contratación de servicios de obra similares						



<b>B</b>	<b>CAPACIDAD TÉCNICA Y PROFESIONAL</b>
<b>B.3</b>	<b>EQUIPAMIENTO ESTRATÉGICO</b>
	<p><u>Requisitos:</u></p> <ul style="list-style-type: none"> <li>01 camioneta 4x4 con antigüedad no mayor 10 años</li> <li>02 (dos) Computadoras Portátiles</li> <li>01 (una) Cámara Fotográfica.</li> </ul>

Km 3,5 Carretera Cajamarca – Los Baños del Inca





GOBIERNO REGIONAL CAJAMARCA  
DIRECCIÓN REGIONAL DE AGRICULTURA  
DIRECCIÓN DE COMPETITIVIDAD AGRARIA



Año de la Unidad, la Paz y el Desarrollo

- 01 (un) GPS
- 01 (un) Plotter de formato A1
- 01 (una) Impresora Multifuncional

Acreditación:

De conformidad con el numeral 49.3 del artículo 49 y el literal e) del numeral 139.1 del artículo 139 del Reglamento este requisito de calificación se acredita para la suscripción del contrato.

**C EXPERIENCIA DEL POSTOR EN LA ESPECIALIDAD**

Requisitos:

El postor debe acreditar un monto facturado acumulado equivalente a **DOS (02) VECES EL VALOR REFERENCIAL**, por la contratación de servicios de consultoría de obra iguales o similares al objeto de la convocatoria, durante los diez (10) años anteriores a la fecha de la presentación de ofertas que se computarán desde la fecha de la conformidad o emisión del comprobante de pago, según corresponda.

Se consideran servicios de consultoría de supervisión de obra similares a los siguientes: consultoría de supervisiones de obras de agua para riego y/u obras de canales para riego que contemplen de bocatoma de captación y/o canal aductor que son utilizados para fines riego agrícola.

Acreditación:

La experiencia del postor en la especialidad se acreditará con copia simple de (i) contratos u órdenes de servicios y su respectiva conformidad o constancia de prestación; o (ii) comprobantes de pago cuya cancelación se acredite documental y fehacientemente, con voucher de depósito, nota de abono, reporte de estado de cuenta, cualquier otro documento emitido por Entidad del sistema financiero que acredite el abono o mediante cancelación en el mismo comprobante de pago<sup>1</sup>.

**Los postores pueden presentar hasta un máximo de veinte (20) contrataciones para acreditar el requisito de calificación y el factor "Experiencia de Postor en la Especialidad".**

En caso los postores presenten varios comprobantes de pago para acreditar una sola contratación, se debe acreditar que corresponden a dicha contratación; de lo contrario, se asumirá que los comprobantes acreditan contrataciones independientes, en cuyo caso solo se considerará, las veinte (20) primeras contrataciones indicadas en el **Anexo N° 8** referido a la Experiencia del Postor en la Especialidad.

En el caso de servicios de supervisión en ejecución, solo se considera como experiencia la parte del contrato que haya sido ejecutada durante los diez (10) años anteriores a la fecha de presentación de ofertas, debiendo adjuntarse copia de las conformidades correspondientes a tal parte o los respectivos comprobantes de pago cancelados.

En los casos que se acredite experiencia adquirida en consorcio, debe presentarse la promesa de consorcio o el contrato de consorcio del cual se desprenda fehacientemente el porcentaje de las obligaciones que se asumió en el contrato presentado; de lo contrario, no se computará la experiencia proveniente de dicho contrato.



Km 3,5 Carretera Cajamarca – Los Baños del Inca



GOBIERNO REGIONAL CAJAMARCA  
DIRECCIÓN REGIONAL DE AGRICULTURA  
DIRECCIÓN DE COMPETITIVIDAD AGRARIA



Año de la Unidad, la Paz y el Desarrollo



Asimismo, cuando se presenten contratos derivados de procesos de selección convocados antes del 20.09.2012, la calificación se ceñirá al método descrito en la Directiva "Participación de Proveedores en Consorcio en las Contrataciones del Estado", debiendo presumirse que el porcentaje de las obligaciones equivale al porcentaje de participación de la promesa de consorcio o del contrato de consorcio. En caso que en dichos documentos no se consigne el porcentaje de participación se presumirá que las obligaciones se ejecutaron en partes iguales.

Si el titular de la experiencia no es el postor, consignar si dicha experiencia corresponde a la matriz en caso que el postor sea sucursal, o fue transmitida por reorganización societaria, debiendo acompañar la documentación sustentatoria correspondiente.

Si el postor acredita experiencia de una persona absorbida como consecuencia de una reorganización societaria, debe presentar adicionalmente el **Anexo N° 9**.

Cuando en los contratos, órdenes de servicio o comprobantes de pago el monto facturado se encuentre expresado en moneda extranjera, debe indicarse el tipo de cambio venta publicada por la Superintendencia de Banca, Seguros y AFP correspondiente a la fecha de suscripción del contrato, de emisión de la orden de servicio o de cancelación del comprobante de pago, según corresponda.

Sin perjuicio de lo anterior, los postores deben llenar y presentar el **Anexo N° 8** referido a la Experiencia del Postor en la Especialidad.

#### Importante

- El órgano encargado de las contrataciones o el comité de selección, según corresponda, debe valorar de manera integral los documentos presentados por el postor para acreditar la experiencia. En tal sentido, aun cuando en los documentos presentados la denominación del objeto contractual no coincida literalmente con el previsto en las bases, se deberá validar la experiencia si las actividades que ejecutó el postor corresponden a la experiencia requerida.
- En el caso de consorcios, la calificación de la experiencia se realiza conforme a la Directiva "Participación de Proveedores en Consorcio en las Contrataciones del Estado".

#### Importante

- Si como resultado de una consulta u observación corresponde precisarse o ajustarse el requerimiento, se solicita la autorización del área usuaria y se pone de conocimiento de tal hecho a la dependencia que aprobó el expediente de contratación, de conformidad con el numeral 72.3 del artículo 72 del Reglamento.
- El cumplimiento de los Términos de Referencia se realiza mediante la presentación de una declaración jurada. De ser el caso, adicionalmente la Entidad puede solicitar

Km 3,5 Carretera Cajamarca – Los Baños del Inca





GOBIERNO REGIONAL CAJAMARCA  
DIRECCIÓN REGIONAL DE AGRICULTURA  
DIRECCIÓN DE COMPETITIVIDAD AGRARIA



Año de la Unidad, la Paz y el Desarrollo

*documentación que acredite el cumplimiento de algún componente de estos. Para dicho efecto consignará de manera detallada los documentos que deben presentar los postores en el literal a.5) del numeral 2.2.1.1 de esta sección de las bases.*

- *Los requisitos de calificación determinan si los postores cuentan con las capacidades necesarias para ejecutar el contrato, lo que debe ser acreditado documentalmente, y no mediante declaración jurada.*



Km 3,5 Carretera Cajamarca – Los Baños del Inca

### 3.2. REQUISITOS DE CALIFICACIÓN

<b>A</b>	<b>CAPACIDAD LEGAL</b>
	<b>HABILITACIÓN</b> <u>Requisitos:</u> <p>El consultor de obra debe contar con inscripción vigente en el RNP en la(s) especialidad(es) de Consultoría en obras de represas, irrigaciones y afines.</p> <div> <b>Importante</b>  <i>De conformidad con la Opinión N° 186-2016/DTN, la habilitación de un postor, está relacionada con cierta atribución con la cual debe contar el proveedor para poder llevar a cabo la actividad materia de contratación, este es el caso de las actividades reguladas por normas en las cuales se establecen determinados requisitos que las empresas deben cumplir a efectos de estar habilitadas para la ejecución de determinado servicio o estar autorizadas para la comercialización de ciertos bienes en el mercado.</i> </div> <p><u>Acreditación:</u>  VIGENCIA RNP en el Registro de Consultor de Obras – categoría B en Consultoría en obras de represas, irrigaciones y afines.  COPIA DE FICHA RUC (Actividad principal)</p> <div> <b>Importante</b>  <i>En el caso de consorcios, todos los integrantes deben acreditar este requisito.</i> </div>

B	CAPACIDAD TÉCNICA Y PROFESIONAL								
B.1	CALIFICACIONES DEL PERSONAL CLAVE								
	FORMACIÓN ACADÉMICA								
	<u>Requisitos:</u> <table><tr><th>Cargo</th><th>Cantidad</th><th>Profesión</th></tr><tr><td>Jefe Supervisión de obra</td><td>01</td><td>Ingeniero Civil o Ingeniero Agrícola</td></tr></table>			Cargo	Cantidad	Profesión	Jefe Supervisión de obra	01	Ingeniero Civil o Ingeniero Agrícola
Cargo	Cantidad	Profesión							
Jefe Supervisión de obra	01	Ingeniero Civil o Ingeniero Agrícola							
	<u>Acreditación:</u> <p>De conformidad con el numeral 49.3 del artículo 49 y el literal e) del numeral 139.1 del artículo 139 del Reglamento este requisito de calificación se acredita para la suscripción del contrato.</p> <div><b>Importante</b><p><i>De conformidad con el artículo 186 del Reglamento el supervisor, debe cumplir con las mismas calificaciones profesionales establecidas para el residente de obra. Asimismo, el jefe del proyecto para la elaboración del expediente técnico debe cumplir con las calificaciones exigidas en el artículo 188 del Reglamento.</i></p></div>								
B.2	EXPERIENCIA DEL PERSONAL CLAVE								

Requisitos:

Cargo	experiencia
Jefe Supervisión de obra	Acreditar 24 (veinticuatro) meses de experiencia como Residente y/o jefe y/o supervisor y/o inspector y/o jefe de supervisión y/o residente principal y/o director residente y/o jefe residente y/o jefe residente principal y/o ingeniero residente y/o supervisor principal de obra, en la contratación de servicios de obra similares

Acreditación:

De conformidad con el numeral 49.3 del artículo 49 y el literal e) del numeral 139.1 del artículo 139 del Reglamento este requisito de calificación se acredita para la suscripción del contrato.

Importante

*De conformidad con el artículo 186 del Reglamento el supervisor, debe cumplir con la misma experiencia establecida para el residente de obra. Asimismo, el jefe del proyecto para la elaboración del expediente técnico debe cumplir con la experiencia exigida en el artículo 188 del Reglamento.*

<b>B</b>	<b>CAPACIDAD TÉCNICA Y PROFESIONAL</b>
<b>B.3</b>	<b>EQUIPAMIENTO ESTRATÉGICO</b>
	<u>Requisitos:</u> <ul style="list-style-type: none"> <li>• 01 camioneta 4x4 con antigüedad no mayor 10 años</li> <li>• 02 (dos) Computadoras Portátiles</li> <li>• 01 (una) Cámara Fotográfica.</li> <li>• 01 (un) GPS</li> <li>• 01 (un) Plotter de formato A1</li> <li>• 01 (una) Impresora Multifuncional</li> </ul> <u>Acreditación:</u> <p>De conformidad con el numeral 49.3 del artículo 49 y el literal e) del numeral 139.1 del artículo 139 del Reglamento este requisito de calificación se acredita para la suscripción del contrato.</p>
<b>C</b>	<b>EXPERIENCIA DEL POSTOR EN LA ESPECIALIDAD</b>
	<u>Requisitos:</u> <p>El postor debe acreditar un monto facturado acumulado equivalente a DOS (02) VECES EL VALOR REFERENCIAL, por la contratación de servicios de consultoría de obra iguales o similares al objeto de la convocatoria, durante los diez (10) años anteriores a la fecha de la presentación de ofertas que se computarán desde la fecha de la conformidad o emisión del comprobante de pago, según corresponda.</p> <p>Se consideran servicios de consultoría de supervisión de obra similares a los siguientes: consultoría de supervisiones de obras de agua para riego y/u obras de canales para riego que contemplen de bocatoma de captación y/o canal aductor que son utilizados para fines riego agrícola.</p> <u>Acreditación:</u> <p>La experiencia del postor en la especialidad se acreditará con copia simple de (i) contratos u órdenes de servicios y su respectiva conformidad, constancia de prestación o liquidación del contrato; o (ii) comprobantes de pago cuya cancelación se acredite documental y fehacientemente, con voucher de depósito, nota de abono, reporte de estado de cuenta, cualquier otro documento emitido por Entidad</p>

	<p>del sistema financiero que acredite el abono o mediante cancelación en el mismo comprobante de pago<sup>18</sup>.</p> <p><b>Los postores pueden presentar hasta un máximo de veinte (20) contrataciones para acreditar el requisito de calificación y el factor “Experiencia de Postor en la Especialidad”.</b></p> <p>En caso los postores presenten varios comprobantes de pago para acreditar una sola contratación, se debe acreditar que corresponden a dicha contratación; de lo contrario, se asumirá que los comprobantes acreditan contrataciones independientes, en cuyo caso solo se considerará, las veinte (20) primeras contrataciones indicadas en el <b>Anexo N° 8</b> referido a la Experiencia del Postor en la Especialidad.</p> <p>En el caso de servicios de supervisión en ejecución, solo se considera como experiencia la parte del contrato que haya sido ejecutada durante los diez (10) años anteriores a la fecha de presentación de ofertas, debiendo adjuntarse copia de las conformidades correspondientes a tal parte o los respectivos comprobantes de pago cancelados.</p> <p>En los casos que se acredite experiencia adquirida en consorcio, debe presentarse la promesa de consorcio o el contrato de consorcio del cual se desprenda fehacientemente el porcentaje de las obligaciones que se asumió en el contrato presentado; de lo contrario, no se computará la experiencia proveniente de dicho contrato.</p> <p>Asimismo, cuando se presenten contratos derivados de procesos de selección convocados antes del 20.09.2012, la calificación se ceñirá al método descrito en la Directiva “Participación de Proveedores en Consorcio en las Contrataciones del Estado”, debiendo presumirse que el porcentaje de las obligaciones equivale al porcentaje de participación de la promesa de consorcio o del contrato de consorcio. En caso que en dichos documentos no se consigne el porcentaje de participación se presumirá que las obligaciones se ejecutaron en partes iguales.</p> <p>Si el titular de la experiencia no es el postor, consignar si dicha experiencia corresponde a la matriz en caso que el postor sea sucursal, o fue transmitida por reorganización societaria, debiendo acompañar la documentación sustentatoria correspondiente.</p> <p>Si el postor acredita experiencia de otra persona jurídica como consecuencia de una reorganización societaria, debe presentar adicionalmente el <b>Anexo N° 9</b>.</p> <p>Cuando en los contratos, órdenes de servicio o comprobantes de pago el monto facturado se encuentre expresado en moneda extranjera, debe indicarse el tipo de cambio venta publicado por la Superintendencia de Banca, Seguros y AFP correspondiente a la fecha de suscripción del contrato, de emisión de la orden de servicio o de cancelación del comprobante de pago, según corresponda.</p> <p>Sin perjuicio de lo anterior, los postores deben llenar y presentar el <b>Anexo N° 8</b> referido a la Experiencia del Postor en la Especialidad.</p> <div><p><b>Importante</b></p><ul style="list-style-type: none"><li>• <i>El órgano encargado de las contrataciones o el comité de selección, según corresponda, debe valorar de manera integral los documentos presentados por el postor para acreditar la experiencia. En tal sentido, aun cuando en los documentos presentados la denominación del objeto contractual no coincida literalmente con el previsto en las bases, se deberá validar la experiencia si las actividades que ejecutó el postor corresponden a la experiencia requerida.</i></li><li>• <i>En el caso de consorcios, la calificación de la experiencia se realiza conforme a la Directiva “Participación de Proveedores en Consorcio en las Contrataciones del Estado”.</i></li></ul></div>
--	--

**Importante**

<sup>18</sup> Cabe precisar que, de acuerdo con la **Resolución N° 0065-2018-TCE-S1 del Tribunal de Contrataciones del Estado**:

*“... el solo sello de cancelado en el comprobante, cuando ha sido colocado por el propio postor, no puede ser considerado como una acreditación que produzca fehaciencia en relación a que se encuentra cancelado. Admitir ello equivaldría a considerar como válida la sola declaración del postor afirmando que el comprobante de pago ha sido cancelado”*

*(...)*

*“Situación diferente se suscita ante el sello colocado por el cliente del postor [sea utilizando el término “cancelado” o “pagado”] supuesto en el cual sí se contaría con la declaración de un tercero que brinde certeza, ante la cual debiera reconocerse la validez de la experiencia”.*

- *Si como resultado de una consulta u observación corresponde precisarse o ajustarse el requerimiento, se solicita la autorización del área usuaria y se pone de conocimiento de tal hecho a la dependencia que aprobó el expediente de contratación, de conformidad con el numeral 72.3 del artículo 72 del Reglamento.*
- *El cumplimiento de los Términos de Referencia se realiza mediante la presentación de una declaración jurada. De ser el caso, adicionalmente la Entidad puede solicitar documentación que acredite el cumplimiento del algún componente de estos. Para dicho efecto consignará de manera detallada los documentos que deben presentar los postores en el literal a.5) del numeral 2.2.1.1 de esta sección de las bases.*
- *Los requisitos de calificación determinan si los postores cuentan con las capacidades necesarias para ejecutar el contrato, lo que debe ser acreditado documentalmente, y no mediante declaración jurada.*



**CAPÍTULO IV  
FACTORES DE EVALUACIÓN**

**EVALUACIÓN TÉCNICA (Puntaje: 100 Puntos)**

FACTORES DE EVALUACIÓN		PUNTAJE / METODOLOGÍA PARA SU ASIGNACIÓN
<b>A.</b>	<b>EXPERIENCIA DEL POSTOR EN LA ESPECIALIDAD</b>	<b>70 puntos</b>
	<p><u>Evaluación:</u></p> <p>El postor debe acreditar un monto facturado acumulado equivalente a 2.5 <b>veces el valor referencial</b> por la contratación de servicios de consultoría de obra iguales o similares al objeto de la convocatoria, durante los diez (10) años anteriores a la fecha de la presentación de ofertas que se computarán desde la fecha de la conformidad o emisión del comprobante de pago, según corresponda.</p> <p><u>Acreditación:</u></p> <p>La experiencia en la especialidad se acreditará con copia simple de (i) contratos u órdenes de servicios y su respectiva conformidad, constancia de prestación o liquidación del contrato; o (ii) comprobantes de pago cuya cancelación se acredite documental y fehacientemente, con voucher de depósito, nota de abono, reporte de estado de cuenta, cualquier otro documento emitido por Entidad del sistema financiero que acredite el abono o mediante cancelación en el mismo comprobante de pago<sup>19</sup>.</p> <p>Las disposiciones sobre el requisito de calificación “Experiencia del postor en la especialidad” previstas en el literal C del numeral 3.2 del Capítulo III de la presente sección de las bases resultan aplicables para el presente factor.</p>	<p><b>M =</b> Monto facturado acumulado por el postor por la prestación de servicios de consultoría en la especialidad</p> <p>M <math>\geq</math> 2.6<sup>20</sup> veces el valor referencial: <b>70 puntos</b></p> <p>M <math>\geq</math> 2.6 veces el valor referencial y &lt; 2.3 veces el valor referencial: <b>60 puntos</b></p> <p>M &gt; 2<sup>21</sup> veces el valor referencial y &lt; 2.3 veces el valor referencial: <b>50 puntos</b></p>
<b>B.</b>	<b>METODOLOGÍA PROPUESTA</b>	<b>30 puntos</b>
	<p><u>Evaluación:</u></p> <p>Se evaluará la metodología propuesta por el postor para la ejecución de la consultoría de obra, cuyo contenido mínimo es el siguiente: <b>Cuadro 01: relación de actividades durante el desarrollo de la consultoría.</b></p> <p>i).- Recopilación histórica de información ii).- Trabajo de Campo, acreditación con fotos de las localidades a intervenir. iii).- Trabajo de gabinete de acuerdo a las especialidades.</p>	<p>Desarrolla la metodología que sustenta la oferta <b>30 puntos</b></p> <p>No desarrolla la metodología que sustente la oferta <b>0 puntos</b></p>

<sup>19</sup> Cabe precisar que, de acuerdo con la **Resolución N° 0065-2018-TCE-S1 del Tribunal de Contrataciones del Estado**:

“... el solo sello de cancelado en el comprobante, cuando ha sido colocado por el propio postor, no puede ser considerado como una acreditación que produzca fehaciencia en relación a que se encuentra cancelado. Admitir ello equivaldría a considerar como válida la sola declaración del postor afirmando que el comprobante de pago ha sido cancelado”

(...)

“Situación diferente se suscita ante el sello colocado por el cliente del postor [sea utilizando el término “cancelado” o “pagado”] supuesto en el cual sí se contaría con la declaración de un tercero que brinde certeza, ante la cual debiera reconocerse la validez de la experiencia”.

<sup>20</sup> El monto no puede ser mayor a tres (3) veces el valor referencial.

<sup>21</sup> El monto debe ser mayor al requerido como requisito de calificación. En ese sentido, si por ejemplo se solicitó como requisito de calificación una (1) vez el valor referencial la metodología del factor de evaluación podría ser la siguiente:

M $\geq$ 2 veces el valor referencial	[...] puntos
M $\geq$ 1.5 veces el valor referencial y < 2 veces el valor referencial	[...] puntos
M > 1 vez el valor referencial y < 1.5 veces el valor referencial	[...] puntos

FACTORES DE EVALUACIÓN	PUNTAJE / METODOLOGÍA PARA SU ASIGNACIÓN
<p><b>Cuadro 02: organigrama del personal y programa de asignación del personal y recursos.</b> Deberá realizar un organigrama que muestre al personal y recursos que participaran en la consultoría de obra, de acuerdo al coeficiente de participación e inicio efectivo en el servicio.</p> <p><b>Cuadro 03 programación GANTT del servicio y del personal</b> Deberá realizar la programación GANTT de acuerdo a la realización de actividades realizadas en el cuadro N°01.</p> <p><b>Cuadro 04 Desagregado de gastos de supervisión</b> Deberá realizar el presupuesto desagregado contemplado por el postor, así como las incidencias y relación de unidades y cantidades a fin de garantizar la correcta oferta para la consultoría de supervisión y liquidación.</p> <p><u>Acreditación:</u> Se acreditará mediante la presentación del documento que sustente la metodología propuesta.</p>	

<b>PUNTAJE TOTAL</b>	<b>100 puntos<sup>22</sup></b>
----------------------	--------------------------------

Para acceder a la etapa de evaluación económica, el postor debe obtener un **puntaje técnico mínimo de ochenta (80) puntos**.

#### Importante

- *Los factores de evaluación elaborados por el órgano encargado de contrataciones o el comité de selección, según corresponda, guardan vinculación, razonabilidad y proporcionalidad con el objeto de la contratación. Asimismo, estos no pueden calificar con puntaje el cumplimiento de los Términos de Referencia ni los requisitos de calificación.*
- *Las ofertas técnicas que no alcancen el puntaje mínimo especificado son descalificadas.*

#### EVALUACIÓN ECONÓMICA (Puntaje: 100 Puntos)

FACTOR DE EVALUACIÓN	PUNTAJE / METODOLOGÍA PARA SU ASIGNACIÓN
<b>A. PRECIO</b>	
<p><u>Evaluación:</u> Se evaluará considerando la oferta económica del postor.</p> <p><u>Acreditación:</u> Se acreditará mediante el documento que contiene la oferta económica (<b>Anexo N° 6</b>).</p>	<p>La evaluación consistirá en asignar un puntaje de cien (100) puntos a la oferta de precio más bajo y otorga a las demás ofertas puntajes inversamente proporcionales a sus respectivos precios, según la siguiente fórmula:</p> $P_i = \frac{O_m \times PMP}{O_i}$ <p>Donde:</p>

<sup>22</sup> Es la suma de los puntajes de todos los factores de evaluación, incluyendo los opcionales.

FACTOR DE EVALUACIÓN	PUNTAJE / METODOLOGÍA PARA SU ASIGNACIÓN
	I = Oferta Pi = Puntaje de la oferta a evaluar Oi = Precio i Om = Precio de la oferta más baja PMP = Puntaje máximo del precio
<b>PUNTAJE TOTAL</b>	<b>100 puntos</b>

## CAPÍTULO V PROFORMA DEL CONTRATO

### Importante

*Dependiendo del objeto del contrato, de resultar indispensable, puede incluirse cláusulas adicionales o la adecuación de las propuestas en el presente documento, las que en ningún caso pueden contemplar disposiciones contrarias a la normativa vigente ni a lo señalado en este capítulo.*

Conste por el presente documento, la contratación del servicio de consultoría de obra [CONSIGNAR LA DENOMINACIÓN DE LA CONVOCATORIA], que celebra de una parte [CONSIGNAR EL NOMBRE DE LA ENTIDAD], en adelante LA ENTIDAD, con RUC N° [.....], con domicilio legal en [.....], representada por [.....], identificado con DNI N° [.....], y de otra parte [.....], con RUC N° [.....], con domicilio legal en [.....], inscrita en la Ficha N° [.....] Asiento N° [.....] del Registro de Personas Jurídicas de la ciudad de [.....], debidamente representado por su Representante Legal, [.....], con DNI N° [.....], según poder inscrito en la Ficha N° [.....], Asiento N° [.....] del Registro de Personas Jurídicas de la ciudad de [.....], a quien en adelante se le denominará EL CONTRATISTA en los términos y condiciones siguientes:

### **CLÁUSULA PRIMERA: ANTECEDENTES**

Con fecha [.....], el órgano encargado de las contrataciones o el comité de selección, según corresponda, adjudicó la buena pro de la **ADJUDICACIÓN SIMPLIFICADA N° [CONSIGNAR NOMENCLATURA DEL PROCEDIMIENTO DE SELECCIÓN]** para la contratación de [CONSIGNAR LA DENOMINACIÓN DE LA CONVOCATORIA], a [INDICAR NOMBRE DEL GANADOR DE LA BUENA PRO], cuyos detalles e importe constan en los documentos integrantes del presente contrato.

### **CLÁUSULA SEGUNDA: OBJETO**

El presente contrato tiene por objeto [CONSIGNAR EL OBJETO DE LA CONTRATACIÓN].

### **CLÁUSULA TERCERA: MONTO CONTRACTUAL**

El monto total del presente contrato asciende a [CONSIGNAR MONEDA Y MONTO], que incluye todos los impuestos de Ley.

Este monto comprende el costo del servicio de consultoría de obra, todos los tributos, seguros, transporte, inspecciones, pruebas y, de ser el caso, los costos laborales conforme a la legislación vigente, así como cualquier otro concepto que pueda tener incidencia sobre la ejecución del servicio de consultoría de obra materia del presente contrato.

### **CLÁUSULA CUARTA: DEL PAGO<sup>23</sup>**

LA ENTIDAD se obliga a pagar la contraprestación a EL CONTRATISTA en [INDICAR MONEDA], en [INDICAR SI SE TRATA DE PAGO ÚNICO, PAGOS PARCIALES O PAGOS PERIÓDICOS O SEGÚN TARIFA EN EL CASO DE PROCEDIMIENTOS DE SUPERVISIÓN DE LA ELABORACIÓN DE EXPEDIENTES TÉCNICOS Y SUPERVISIÓN DE OBRAS CONVOCADOS BAJO EL SISTEMA DE CONTRATACIÓN DE TARIFAS], luego de la recepción formal y completa de la documentación correspondiente, según lo establecido en el artículo 171 del Reglamento de la Ley de Contrataciones del Estado.

Para tal efecto, el responsable de otorgar la conformidad de la prestación deberá hacerlo en un plazo que no excederá de los quince (15) días, bajo responsabilidad de dicho funcionario.

LA ENTIDAD debe efectuar el pago dentro de los diez (10) días calendario siguientes de otorgada la conformidad de los servicios, siempre que se verifiquen las condiciones establecidas en el contrato para ello, bajo responsabilidad del funcionario competente.

<sup>23</sup> En cada caso concreto, dependiendo de la naturaleza del contrato, podrá adicionarse la información que resulte pertinente a efectos de generar el pago.

En caso de retraso en el pago por parte de LA ENTIDAD, salvo que se deba a caso fortuito o fuerza mayor, EL CONTRATISTA tendrá derecho al pago de intereses legales conforme a lo establecido en el artículo 39 de la Ley de Contrataciones del Estado y en el artículo 171 de su Reglamento, los que se computan desde la oportunidad en que el pago debió efectuarse.

**CLÁUSULA QUINTA: DEL PLAZO DE LA EJECUCIÓN DE LA PRESTACIÓN**

El plazo de ejecución del presente contrato es de [.....], el mismo que se computa desde [CONSIGNAR SI ES DEL DÍA SIGUIENTE DEL PERFECCIONAMIENTO DEL CONTRATO, DESDE LA FECHA QUE SE ESTABLEZCA EN EL CONTRATO O DESDE LA FECHA EN QUE SE CUMPLAN LAS CONDICIONES PREVISTAS EN EL CONTRATO PARA EL INICIO DE LA EJECUCIÓN, DEBIENDO INDICAR LAS MISMAS EN ESTE ÚLTIMO CASO].

**CLÁUSULA SEXTA: PARTES INTEGRANTES DEL CONTRATO**

El presente contrato está conformado por las bases integradas, la oferta ganadora<sup>24</sup>, así como los documentos derivados del procedimiento de selección que establezcan obligaciones para las partes.

**CLÁUSULA SÉTIMA: GARANTÍAS**

EL CONTRATISTA entregó al perfeccionamiento del contrato la respectiva garantía incondicional, solidaria, irrevocable, y de realización automática en el país al solo requerimiento, a favor de LA ENTIDAD, por los conceptos, montos y vigencias siguientes:

- De fiel cumplimiento del contrato: [CONSIGNAR EL MONTO], a través de la [INDICAR EL TIPO DE GARANTÍA PRESENTADA] N° [INDICAR NÚMERO DEL DOCUMENTO] emitida por [SEÑALAR EMPRESA QUE LA EMITE]. Monto que es equivalente al diez por ciento (10%) del monto del contrato original, la misma que debe mantenerse vigente hasta el consentimiento de la liquidación final.

**Importante**

*Al amparo de lo dispuesto en el numeral 149.4 del artículo 149 del Reglamento de la Ley de Contrataciones del Estado, en los contratos de consultoría de obra, si el postor ganador de la buena pro solicita la retención del diez por ciento (10%) del monto del contrato original como garantía de fiel cumplimiento de contrato, debe consignarse lo siguiente:*

*“De fiel cumplimiento del contrato: [CONSIGNAR EL MONTO], a través de la retención que debe efectuar LA ENTIDAD, durante la primera mitad del número total de pagos a realizarse, de forma prorrateada, con cargo a ser devuelto a la finalización del mismo.”*

En el caso que corresponda, consignar lo siguiente:

- Garantía fiel cumplimiento por prestaciones accesorias: [CONSIGNAR EL MONTO], a través de la [INDICAR EL TIPO DE GARANTÍA PRESENTADA] N° [INDICAR NÚMERO DEL DOCUMENTO] emitida por [SEÑALAR EMPRESA QUE LA EMITE], la misma que debe mantenerse vigente hasta el cumplimiento total de las obligaciones garantizadas.

**Importante**

*Al amparo de lo dispuesto en el numeral 151.2 del artículo 151 del Reglamento de la Ley de Contrataciones del Estado, si el postor ganador de la buena pro solicita la retención del diez por ciento (10%) del monto del contrato de la prestación accesorio como garantía de fiel cumplimiento de prestaciones accesorias, debe consignarse lo siguiente:*

*“De fiel cumplimiento por prestaciones accesorias: [CONSIGNAR EL MONTO], a través de la retención que debe efectuar LA ENTIDAD, durante la primera mitad del número total de pagos a realizarse, de forma prorrateada, con cargo a ser devuelto a la finalización del mismo.”*

**CLÁUSULA OCTAVA: EJECUCIÓN DE GARANTÍAS POR FALTA DE RENOVACIÓN**

<sup>24</sup> La oferta ganadora comprende a la oferta técnica y oferta económica del postor ganador de la buena pro.



LA ENTIDAD puede solicitar la ejecución de las garantías cuando EL CONTRATISTA no las hubiere renovado antes de la fecha de su vencimiento, conforme a lo dispuesto en el literal a) del numeral 155.1 del artículo 155 del Reglamento de la Ley de Contrataciones del Estado.

**CLÁUSULA DÉCIMA: CONFORMIDAD DE LA PRESTACIÓN DEL SERVICIO**

La conformidad de la prestación del servicio se regula por lo dispuesto en el artículo 168 del Reglamento de la Ley de Contrataciones del Estado. La conformidad será otorgada por [CONSIGNAR EL ÁREA O UNIDAD ORGÁNICA QUE OTORGARÁ LA CONFORMIDAD].

De existir observaciones, LA ENTIDAD las comunica al CONTRATISTA, indicando claramente el sentido de estas, otorgándole un plazo para subsanar no menor de cinco (5) ni mayor de quince (15) días. Si pese al plazo otorgado, EL CONTRATISTA no cumpliera a cabalidad con la subsanación, LA ENTIDAD puede otorgar al CONTRATISTA periodos adicionales para las correcciones pertinentes. En este supuesto corresponde aplicar la penalidad por mora desde el vencimiento del plazo para subsanar.

Este procedimiento no resulta aplicable cuando la consultoría manifiestamente no cumpla con las características y condiciones ofrecidas, en cuyo caso LA ENTIDAD no otorga la conformidad, debiendo considerarse como no ejecutada la prestación, aplicándose la penalidad que corresponda por cada día de atraso.

**CLÁUSULA UNDÉCIMA: DECLARACIÓN JURADA DEL CONTRATISTA**

EL CONTRATISTA declara bajo juramento que se compromete a cumplir las obligaciones derivadas del presente contrato, bajo sanción de quedar inhabilitado para contratar con el Estado en caso de incumplimiento.

**CLÁUSULA DUODÉCIMA: RESPONSABILIDAD POR VICIOS OCULTOS**

La conformidad del servicio por parte de LA ENTIDAD no enerva su derecho a reclamar posteriormente por defectos o vicios ocultos, conforme a lo dispuesto por los artículos 40 de la Ley de Contrataciones del Estado y 173 de su Reglamento.

El plazo máximo de responsabilidad del contratista es de siete (7) año(s) contado a partir de la conformidad otorgada por LA ENTIDAD.

**CLÁUSULA DÉCIMA TERCERA: PENALIDADES**

Si EL CONTRATISTA incurre en retraso injustificado en la ejecución de las prestaciones objeto del contrato, LA ENTIDAD le aplica automáticamente una penalidad por mora por cada día de atraso, de acuerdo a la siguiente fórmula:

$$\text{Penalidad Diaria} = \frac{0.10 \times \text{monto vigente}}{F \times \text{plazo vigente en días}}$$

Donde:

**F = 0.25 para plazos mayores a sesenta (60) días o;**

**F = 0.40 para plazos menores o iguales a sesenta (60) días.**

El retraso se justifica a través de la solicitud de ampliación de plazo debidamente aprobado. Adicionalmente, se considera justificado el retraso y en consecuencia no se aplica penalidad, cuando EL CONTRATISTA acredite, de modo objetivamente sustentado, que el mayor tiempo transcurrido no le resulta imputable. En este último caso la calificación del retraso como justificado por parte de LA ENTIDAD no da lugar al pago de gastos generales ni costos directos de ningún tipo, conforme el numeral 162.5 del artículo 162 del Reglamento de la Ley de Contrataciones del Estado.

Adicionalmente a la penalidad por mora se aplicarán las siguientes penalidades:

Otras penalidades			
N°	Supuestos de aplicación de penalidad	Forma de cálculo	Procedimiento
1	Cuando el personal acreditado permanece	[INCLUIR LA FORMA	Según informe del

	menos de sesenta (60) días desde el inicio de su participación en la ejecución del contrato o del íntegro del plazo de ejecución, si este es menor a los sesenta (60) días, de conformidad con las disposiciones establecidas en el numeral 190.2 del artículo 190 del Reglamento.	DE CÁLCULO, QUE NO PUEDE SER MENOR A LA MITAD DE UNA UNIDAD IMPOSITIVA TRIBUTARIA (0.5 UIT) NI MAYOR A UNA (1) UIT] por cada día de ausencia del personal en el plazo previsto.	[CONSIGNAR EL ÁREA USUARIA A CARGO DE LA SUPERVISIÓN DEL CONTRATO].
2	En caso el contratista incumpla con su obligación de ejecutar la prestación con el personal acreditado o debidamente sustituido.	[INCLUIR LA FORMA DE CÁLCULO, QUE NO PUEDE SER MENOR A LA MITAD DE UNA UNIDAD IMPOSITIVA TRIBUTARIA (0.5 UIT) NI MAYOR A UNA (1) UIT] por cada día de ausencia del personal.	Según informe del [CONSIGNAR EL ÁREA USUARIA A CARGO DE LA SUPERVISIÓN DEL CONTRATO].
3	Si como consecuencia de verificar el funcionamiento u operatividad de la infraestructura culminada y las instalaciones y equipos en caso corresponda, el comité de recepción advierte que la obra no se encuentra culminada.	[INCLUIR LA FORMA DE CÁLCULO, QUE NO PUEDE SER MENOR A 1% NI MAYOR A 5%] al monto del contrato de supervisión.	Según informe del comité de recepción.
4	En caso el supervisor de obra no absuelva las consultas o las absuelva fuera del plazo señalado en el numeral 193.3 del artículo 193 del Reglamento. <sup>25</sup>	Una (1) UIT por no atender las consultas formuladas por el residente de obra, según lo dispuesto en el literal b) del numeral 193.10 del artículo 193 del Reglamento.	Según informe del [CONSIGNAR EL ÁREA USUARIA A CARGO DE LA SUPERVISIÓN DEL CONTRATO].
	(...)		

#### **Importante**

*De haberse previsto establecer penalidades distintas a la penalidad por mora, incluir dichas penalidades, los supuestos de aplicación de penalidad, la forma de cálculo de la penalidad para cada supuesto y el procedimiento mediante el cual se verifica el supuesto a penalizar, conforme el artículo 163 del Reglamento de la Ley de Contrataciones del Estado.*

Estas penalidades se deducen de los pagos a cuenta o del pago final, según corresponda; o si fuera necesario, se cobra del monto resultante de la ejecución de la garantía de fiel cumplimiento.

Estos dos (2) tipos de penalidades pueden alcanzar cada una un monto máximo equivalente al diez por ciento (10%) del monto del contrato vigente, o de ser el caso, del ítem que debió ejecutarse.

Cuando se llegue a cubrir el monto máximo de la penalidad por mora o el monto máximo para otras penalidades, de ser el caso, LA ENTIDAD puede resolver el contrato por incumplimiento.

#### **CLÁUSULA DÉCIMA CUARTA: RESOLUCIÓN DEL CONTRATO**

Cualquiera de las partes puede resolver el contrato, de conformidad con el numeral 32.3 del artículo 32 y artículo 36 de la Ley de Contrataciones del Estado, y el artículo 164 de su Reglamento. De darse el caso, LA ENTIDAD procederá de acuerdo a lo establecido en el artículo 165 del Reglamento de la Ley de Contrataciones del Estado.

#### **CLÁUSULA DÉCIMA QUINTA: RESPONSABILIDAD DE LAS PARTES**

Cuando se resuelva el contrato por causas imputables a algunas de las partes, se debe resarcir los daños y perjuicios ocasionados, a través de la indemnización correspondiente. Ello no obsta la aplicación de las sanciones administrativas, penales y pecuniarias a que dicho incumplimiento diere

<sup>25</sup> En caso que el objeto de la contratación sea la supervisión de la obra, incluir obligatoriamente esta penalidad.

lugar, en el caso que éstas correspondan.

Lo señalado precedentemente no exime a ninguna de las partes del cumplimiento de las demás obligaciones previstas en el presente contrato.

#### **CLÁUSULA DÉCIMA SEXTA: ANTICORRUPCIÓN**

EL CONTRATISTA declara y garantiza no haber, directa o indirectamente, o tratándose de una persona jurídica a través de sus socios, integrantes de los órganos de administración, apoderados, representantes legales, funcionarios, asesores o personas vinculadas a las que se refiere el artículo 7 del Reglamento de la Ley de Contrataciones del Estado, ofrecido, negociado o efectuado, cualquier pago o, en general, cualquier beneficio o incentivo ilegal en relación al contrato.

Asimismo, el CONTRATISTA se obliga a conducirse en todo momento, durante la ejecución del contrato, con honestidad, probidad, veracidad e integridad y de no cometer actos ilegales o de corrupción, directa o indirectamente o a través de sus socios, accionistas, participacionistas, integrantes de los órganos de administración, apoderados, representantes legales, funcionarios, asesores y personas vinculadas a las que se refiere el artículo 7 del Reglamento de la Ley de Contrataciones del Estado.

Además, EL CONTRATISTA se compromete a i) comunicar a las autoridades competentes, de manera directa y oportuna, cualquier acto o conducta ilícita o corrupta de la que tuviera conocimiento; y ii) adoptar medidas técnicas, organizativas y/o de personal apropiadas para evitar los referidos actos o prácticas.

Finalmente, EL CONTRATISTA se compromete a no colocar a los funcionarios públicos con los que deba interactuar, en situaciones reñidas con la ética. En tal sentido, reconoce y acepta la prohibición de ofrecerles a éstos cualquier tipo de obsequio, donación, beneficio y/o gratificación, ya sea de bienes o servicios, cualquiera sea la finalidad con la que se lo haga.

#### **CLÁUSULA DÉCIMA SÉTIMA: MARCO LEGAL DEL CONTRATO**

Sólo en lo no previsto en este contrato, en la Ley de Contrataciones del Estado y su Reglamento, en las directivas que emita el OSCE y demás normativa especial que resulte aplicable, serán de aplicación supletoria las disposiciones pertinentes del Código Civil vigente, cuando corresponda, y demás normas de derecho privado.

#### **CLÁUSULA DÉCIMA OCTAVA: SOLUCIÓN DE CONTROVERSIAS<sup>26</sup>**

Las controversias que surjan entre las partes durante la ejecución del contrato se resuelven mediante conciliación o arbitraje, según el acuerdo de las partes.

Cualquiera de las partes tiene derecho a iniciar el arbitraje a fin de resolver dichas controversias dentro del plazo de caducidad previsto en la Ley de Contrataciones del Estado y su Reglamento.

Facultativamente, cualquiera de las partes tiene el derecho a solicitar una conciliación dentro del plazo de caducidad correspondiente, según lo señalado en el artículo 224 del Reglamento de la Ley de Contrataciones del Estado, sin perjuicio de recurrir al arbitraje, en caso no se llegue a un acuerdo entre ambas partes o se llegue a un acuerdo parcial. Las controversias sobre nulidad del contrato solo pueden ser sometidas a arbitraje.

El Laudo arbitral emitido es inapelable, definitivo y obligatorio para las partes desde el momento de su notificación, según lo previsto en el numeral 45.21 del artículo 45 de la Ley de Contrataciones del Estado.

#### **CLÁUSULA DÉCIMA NOVENA: FACULTAD DE ELEVAR A ESCRITURA PÚBLICA**

Cualquiera de las partes puede elevar el presente contrato a Escritura Pública corriendo con todos los gastos que demande esta formalidad.

---

<sup>26</sup> De acuerdo con el numeral 225.3 del artículo 225 del Reglamento, las partes pueden recurrir al arbitraje ad hoc cuando las controversias deriven de procedimientos de selección cuyo valor referencial sea menor o igual a cinco millones con 00/100 soles (S/ 5 000 000,00).

**CLÁUSULA VIGÉSIMA: DOMICILIO PARA EFECTOS DE LA EJECUCIÓN CONTRACTUAL**

Las partes declaran el siguiente domicilio para efecto de las notificaciones que se realicen durante la ejecución del presente contrato:

DOMICILIO DE LA ENTIDAD: [.....]

DOMICILIO DEL CONTRATISTA: [CONSIGNAR EL DOMICILIO SEÑALADO POR EL POSTOR GANADOR DE LA BUENA PRO AL PRESENTAR LOS REQUISITOS PARA EL PERFECCIONAMIENTO DEL CONTRATO]

La variación del domicilio aquí declarado de alguna de las partes debe ser comunicada a la otra parte, formalmente y por escrito, con una anticipación no menor de quince (15) días calendario.

De acuerdo con las bases integradas, la oferta y las disposiciones del presente contrato, las partes lo firman por duplicado en señal de conformidad en la ciudad de [.....] al [CONSIGNAR FECHA].

\_\_\_\_\_  
“LA ENTIDAD”

\_\_\_\_\_  
“EL CONTRATISTA”

**Importante**

*Este documento puede firmarse digitalmente si ambas partes cuentan con firma digital, según la Ley N° 27269, Ley de Firmas y Certificados Digitales<sup>27</sup>.*

<sup>27</sup> Para mayor información sobre la normativa de firmas y certificados digitales ingresar a: <https://www.indecopi.gob.pe/web/firmas-digitales/firmar-y-certificados-digitales>

**CAPÍTULO VI**  
**CONSTANCIA DE PRESTACIÓN DE CONSULTORÍA DE OBRA**

De conformidad con el artículo 169 del Reglamento, se deja expresa constancia de la culminación de la prestación derivada del contrato mencionado en el numeral 3 del presente documento.

<b>1 DATOS DEL DOCUMENTO</b>	Número del documento						
	Fecha de emisión del documento						
<b>2 DATOS DEL CONTRATISTA</b>	Nombre, denominación o razón social						
	RUC						
	EN CASO EL CONTRATISTA SEA UN CONSORCIO, ADEMÁS SE DEBERÁ REGISTRAR LA SIGUIENTE INFORMACIÓN:						
	Nombre o razón social del integrante del consorcio	RUC	%	Descripción de las obligaciones			
<b>3 DATOS DEL CONTRATO</b>	Número del contrato						
	Tipo y número del procedimiento de selección						
	Objeto del contrato	Elaboración de Expediente Técnico		Supervisión de la elaboración del Expediente Técnico		Supervisión de Obra	
	Descripción del objeto del contrato						
	Fecha de suscripción del contrato						
	Monto total ejecutado del contrato						
	Plazo de ejecución contractual	Plazo original		días calendario			
		Ampliación(es) de plazo		días calendario			
		Total plazo		días calendario			
		Fecha de inicio de la consultoría de obra					
Fecha final de la consultoría de obra							

En caso de elaboración de Expediente Técnico

<b>4 DATOS DEL EXPEDIENTE TÉCNICO</b>	Denominación del proyecto	
	Ubicación del proyecto	
	Monto del presupuesto	

En caso de Supervisión de Obras

<b>5 DATOS DE LA OBRA</b>	Denominación de la obra	
	Ubicación de la obra	
	Número de adicionales de obra	
	Monto total de los adicionales	
	Número de deductivos	
	Monto total de los deductivos	
	Monto total de la obra	



<b>6 APLICACIÓN DE PENALIDADES</b>	Monto de las penalidades por mora	
	Monto de otras penalidades	
	Monto total de las penalidades aplicadas	

<b>7 DATOS DE LA ENTIDAD</b>	Nombre de la Entidad	
	RUC de la Entidad	
	Nombres y apellidos del funcionario que emite la constancia	
	Cargo que ocupa en la Entidad	
	Teléfono de contacto	

<b>8</b>	
	<b>NOMBRE, FIRMA Y SELLO DEL FUNCIONARIO COMPETENTE</b>

## **ANEXOS**

ANEXO N° 1

DECLARACIÓN JURADA DE DATOS DEL POSTOR

Señores

**COMITÉ DE SELECCION**

**ADJUDICACIÓN SIMPLIFICADA N° 07-2023-GR-CAJ/DRAC-CS-1**

Presente. -

El que se suscribe, [.....], postor y/o Representante Legal de [CONSIGNAR EN CASO DE SER PERSONA JURÍDICA], identificado con [CONSIGNAR TIPO DE DOCUMENTO DE IDENTIDAD] N° [CONSIGNAR NÚMERO DE DOCUMENTO DE IDENTIDAD], con poder inscrito en la localidad de [CONSIGNAR EN CASO DE SER PERSONA JURÍDICA] en la Ficha N° [CONSIGNAR EN CASO DE SER PERSONA JURÍDICA] Asiento N° [CONSIGNAR EN CASO DE SER PERSONA JURÍDICA], **DECLARO BAJO JURAMENTO** que la siguiente información se sujeta a la verdad:

Nombre, Denominación o Razón Social :			
Domicilio Legal :			
RUC :	Teléfono(s) :		
MYPE <sup>28</sup>		Sí	No
Correo electrónico :			

**Autorización de notificación por correo electrónico:**

Autorizo que se notifiquen al correo electrónico indicado las siguientes actuaciones:

1. Solicitud de reducción de la oferta económica.
2. Solicitud de subsanación de los requisitos para perfeccionar el contrato.
3. Solicitud para presentar los documentos para perfeccionar el contrato, según orden de prelación, de conformidad con lo previsto en el artículo 141 del Reglamento.
4. Respuesta a la solicitud de acceso al expediente de contratación.

Asimismo, me comprometo a remitir la confirmación de recepción, en el plazo máximo de dos (2) días hábiles de recibida la comunicación.

[CONSIGNAR CIUDAD Y FECHA]

.....  
**Firma, Nombres y Apellidos del postor o Representante legal, según corresponda**

**Importante**

*La notificación dirigida a la dirección de correo electrónico consignada se entenderá válidamente efectuada cuando la Entidad reciba acuse de recepción.*

**Importante**

<sup>28</sup> Esta información será verificada por la Entidad en la página web del Ministerio de Trabajo y Promoción del Empleo en la sección consulta de empresas acreditadas en el REMYPE en el link <http://www2.trabajo.gob.pe/servicios-en-linea-2-2/> y se tendrá en consideración, en caso el postor ganador de la buena pro solicite la retención del diez por ciento (10%) del monto del contrato, en calidad de garantía de fiel cumplimiento, según lo señalado en el numeral 149.4 del artículo 149 y el numeral 151.2 del artículo 151 del Reglamento. Asimismo, dicha información se tendrá en cuenta en caso de empate, conforme a lo previsto en el artículo 91 del Reglamento.

Cuando se trate de consorcios, la declaración jurada es la siguiente:

## ANEXO N° 1

### DECLARACIÓN JURADA DE DATOS DEL POSTOR

Señores

**COMITÉ DE SELECCION**

**ADJUDICACIÓN SIMPLIFICADA N° 07-2023-GR-CAJ/DRAC-CS-1**

Presente. -

El que se suscribe, [...], representante común del consorcio [CONSIGNAR EL NOMBRE DEL CONSORCIO], identificado con [CONSIGNAR TIPO DE DOCUMENTO DE IDENTIDAD] N° [CONSIGNAR NÚMERO DE DOCUMENTO DE IDENTIDAD], **DECLARO BAJO JURAMENTO** que la siguiente información se sujeta a la verdad:

Datos del consorciado 1				
Nombre, Denominación o Razón Social :				
Domicilio Legal :				
RUC :	Teléfono(s) :			
MYPE <sup>29</sup>		Sí	No	
Correo electrónico :				

Datos del consorciado 2				
Nombre, Denominación o Razón Social :				
Domicilio Legal :				
RUC :	Teléfono(s) :			
MYPE <sup>30</sup>		Sí	No	
Correo electrónico :				

Datos del consorciado ...				
Nombre, Denominación o Razón Social :				
Domicilio Legal :				
RUC :	Teléfono(s) :			
MYPE <sup>31</sup>		Sí	No	
Correo electrónico :				

#### Autorización de notificación por correo electrónico:

Correo electrónico del consorcio:

Autorizo que se notifiquen al correo electrónico indicado las siguientes actuaciones:

1. Solicitud de reducción de la oferta económica.
2. Solicitud de subsanación de los requisitos para perfeccionar el contrato.

<sup>29</sup> Esta información será verificada por la Entidad en la página web del Ministerio de Trabajo y Promoción del Empleo en la sección consulta de empresas acreditadas en el REMYPE en el link <http://www2.trabajo.gob.pe/servicios-en-linea-2-2/> y se tendrá en consideración, en caso el consorcio ganador de la buena pro solicite la retención del diez por ciento (10%) del monto del contrato, en calidad de garantía de fiel cumplimiento, según lo señalado en el numeral 149.4 del artículo 149 y el numeral 151.2 del artículo 151 del Reglamento. Asimismo, dicha información se tendrá en cuenta en caso de empate, conforme a lo previsto en el artículo 91 del Reglamento. Para dichos efectos, todos los integrantes del consorcio deben acreditar la condición de micro o pequeña empresa.

<sup>30</sup> Ibidem.

<sup>31</sup> Ibidem.

3. Solicitud para presentar los documentos para perfeccionar el contrato, según orden de prelación, de conformidad con lo previsto en el artículo 141 del Reglamento.
4. Respuesta a la solicitud de acceso al expediente de contratación.

Asimismo, me comprometo a remitir la confirmación de recepción, en el plazo máximo de dos (2) días hábiles de recibida la comunicación.

[CONSIGNAR CIUDAD Y FECHA]

.....  
**Firma, Nombres y Apellidos del representante  
común del consorcio**

**Importante**

*La notificación dirigida a la dirección de correo electrónico consignada se entenderá válidamente efectuada cuando la Entidad reciba acuse de recepción.*



**ANEXO N° 2**

**DECLARACIÓN JURADA  
(ART. 52 DEL REGLAMENTO DE LA LEY DE CONTRATACIONES DEL ESTADO)**

Señores

**COMITÉ DE SELECCION**

**ADJUDICACIÓN SIMPLIFICADA N° 07-2023-GR-CAJ/DRAC-CS-1**

Presente. -

Mediante el presente el suscrito, postor y/o Representante Legal de [CONSIGNAR EN CASO DE SER PERSONA JURÍDICA], declaro bajo juramento:

- i. No haber incurrido y me obligo a no incurrir en actos de corrupción, así como a respetar el principio de integridad.
- ii. No tener impedimento para postular en el procedimiento de selección ni para contratar con el Estado, conforme al artículo 11 de la Ley de Contrataciones del Estado.
- iii. Conocer las sanciones contenidas en la Ley de Contrataciones del Estado y su Reglamento, así como las disposiciones aplicables de la Ley N° 27444, Ley del Procedimiento Administrativo General.
- iv. Participar en el presente proceso de contratación en forma independiente sin mediar consulta, comunicación, acuerdo, arreglo o convenio con ningún proveedor; y, conocer las disposiciones del Decreto Legislativo N° 1034, Decreto Legislativo que aprueba la Ley de Represión de Conductas Anticompetitivas.
- v. Conocer, aceptar y someterme a las bases, condiciones y reglas del procedimiento de selección.
- vi. Ser responsable de la veracidad de los documentos e información que presento en el presente procedimiento de selección.
- vii. Comprometerme a mantener la oferta presentada durante el procedimiento de selección y a perfeccionar el contrato, en caso de resultar favorecido con la buena pro.

[CONSIGNAR CIUDAD Y FECHA]

.....  
**Firma, Nombres y Apellidos del postor o  
Representante legal, según corresponda**

**Importante**

*En el caso de consorcios, cada integrante debe presentar esta declaración jurada, salvo que sea presentada por el representante común del consorcio.*

### ANEXO N° 3

#### DECLARACIÓN JURADA DE CUMPLIMIENTO DE LOS TÉRMINOS DE REFERENCIA

Señores

**COMITÉ DE SELECCION**

**ADJUDICACIÓN SIMPLIFICADA N° 07-2023-GR-CAJ/DRAC-CS-1**

Presente. -

Es grato dirigirme a usted, para hacer de su conocimiento que luego de haber examinado las bases y demás documentos del procedimiento de la referencia y, conociendo todos los alcances y las condiciones detalladas en dichos documentos, el postor que suscribe ofrece el servicio de consultoría de obra [CONSIGNAR EL OBJETO DE LA CONVOCATORIA], de conformidad con los Términos de Referencia que se indican en el numeral 3.1 del Capítulo III de la sección específica de las bases y los documentos del procedimiento.

[CONSIGNAR CIUDAD Y FECHA]

.....  
**Firma, Nombres y Apellidos del postor o  
Representante legal o común, según corresponda**

#### **Importante**

*Adicionalmente, puede requerirse la presentación de documentación que acredite el cumplimiento de los términos de referencia, conforme a lo indicado en el acápite relacionado al contenido de las ofertas de la presente sección de las bases.*

**ANEXO N° 4**

**DECLARACIÓN JURADA DE PLAZO DE PRESTACIÓN DEL SERVICIO DE CONSULTORÍA DE OBRA**

Señores

**COMITÉ DE SELECCION**

**ADJUDICACIÓN SIMPLIFICADA N° 07-2023-GR-CAJ/DRAC-CS-1**

Presente. -

Mediante el presente, con pleno conocimiento de las condiciones que se exigen en las bases del procedimiento de la referencia, me comprometo a prestar el servicio de consultoría de obra objeto del presente procedimiento de selección en el plazo de [CONSIGNAR EL PLAZO OFERTADO].

[CONSIGNAR CIUDAD Y FECHA]

.....  
**Firma, Nombres y Apellidos del postor o  
Representante legal o común, según corresponda**

## ANEXO N° 5

### PROMESA DE CONSORCIO

(Sólo para el caso en que un consorcio se presente como postor)

Señores

**COMITÉ DE SELECCION**

**ADJUDICACIÓN SIMPLIFICADA N° 07-2023-GR-CAJ/DRAC-CS-1**

Presente. -

Los suscritos declaramos expresamente que hemos convenido en forma irrevocable, durante el lapso que dure el procedimiento de selección, para presentar una oferta conjunta a la **ADJUDICACIÓN SIMPLIFICADA N°** [CONSIGNAR NOMENCLATURA DEL PROCEDIMIENTO].

Asimismo, en caso de obtener la buena pro, nos comprometemos a formalizar el contrato de consorcio, de conformidad con lo establecido por el artículo 140 del Reglamento de la Ley de Contrataciones del Estado, bajo las siguientes condiciones:

a) Integrantes del consorcio

1. [NOMBRE, DENOMINACIÓN O RAZÓN SOCIAL DEL CONSORCIADO 1].
2. [NOMBRE, DENOMINACIÓN O RAZÓN SOCIAL DEL CONSORCIADO 2].

b) Designamos a [CONSIGNAR NOMBRES Y APELLIDOS DEL REPRESENTANTE COMÚN], identificado con [CONSIGNAR TIPO DE DOCUMENTO DE IDENTIDAD] N° [CONSIGNAR NÚMERO DE DOCUMENTO DE IDENTIDAD], como representante común del consorcio para efectos de participar en todos los actos referidos al procedimiento de selección, suscripción y ejecución del contrato correspondiente con [CONSIGNAR NOMBRE DE LA ENTIDAD].

Asimismo, declaramos que el representante común del consorcio no se encuentra impedido, inhabilitado ni suspendido para contratar con el Estado.

c) Fijamos nuestro domicilio legal común en [.....].

d) Las obligaciones que corresponden a cada uno de los integrantes del consorcio son las siguientes:

1. OBLIGACIONES DE [NOMBRE, DENOMINACIÓN O RAZÓN SOCIAL DEL CONSORCIADO 1] [ % ]<sup>32</sup>

[DESCRIBIR LAS OBLIGACIONES DEL CONSORCIADO 1]

2. OBLIGACIONES DE [NOMBRE, DENOMINACIÓN O RAZÓN SOCIAL DEL CONSORCIADO 2] [ % ]<sup>33</sup>

[DESCRIBIR LAS OBLIGACIONES DEL CONSORCIADO 2]

TOTAL OBLIGACIONES 100%<sup>34</sup>

<sup>32</sup> Consignar únicamente el porcentaje total de las obligaciones, el cual debe ser expresado en número entero, sin decimales.

<sup>33</sup> Consignar únicamente el porcentaje total de las obligaciones, el cual debe ser expresado en número entero, sin decimales.

<sup>34</sup> Este porcentaje corresponde a la sumatoria de los porcentajes de las obligaciones de cada uno de los integrantes del consorcio.

[CONSIGNAR CIUDAD Y FECHA]

.....  
**Consortiado 1**  
**Nombres, apellidos y firma del Consortiado 1**  
**o de su Representante Legal**  
**Tipo y N° de Documento de Identidad**

.....  
**Consortiado 2**  
**Nombres, apellidos y firma del Consortiado 2**  
**o de su Representante Legal**  
**Tipo y N° de Documento de Identidad**

**Importante**

*De conformidad con el artículo 52 del Reglamento, las firmas de los integrantes del consorcio deben ser legalizadas.*

ANEXO N° 6

OFERTA ECONÓMICA

ÍTEM N° [INDICAR NÚMERO]

Señores

COMITÉ DE SELECCION

ADJUDICACIÓN SIMPLIFICADA N° 07-2023-GR-CAJ/DRAC-CS-1

Presente. -

Es grato dirigirme a usted, para hacer de su conocimiento que, de acuerdo con las bases, mi oferta económica es la siguiente:

DESCRIPCIÓN DEL OBJETO	N° DE PERIODOS DE TIEMPO <sup>35</sup>	PERIODO O UNIDAD DE TIEMPO DE LA TARIFA <sup>36</sup>	TARIFA UNITARIA OFERTADA <sup>37</sup>	TOTAL OFERTA ECONÓMICA

**Importante para la Entidad**

*En el caso de supervisión de obras, cuando se haya previsto que las actividades comprenden además la liquidación del contrato de obra, se debe reemplazar por la tabla siguiente:*

DESCRIPCIÓN DEL OBJETO	N° DE PERIODOS DE TIEMPO <sup>38</sup>	PERIODO O UNIDAD DE TIEMPO <sup>39</sup>	TARIFA UNITARIA OFERTADA <sup>40</sup>	TOTAL OFERTA ECONÓMICA
<i>Supervisión de obra</i>				
<i>Liquidación de obra</i>				

**Incluir o eliminar, según corresponda**

La oferta económica [CONSIGNAR LA MONEDA DE LA CONVOCATORIA] incluye todos los tributos, seguros, transporte, inspecciones, pruebas y, de ser el caso, los costos laborales conforme a la legislación vigente, así como cualquier otro concepto que pueda tener incidencia sobre el costo del servicio de consultoría a contratar; excepto la de aquellos postores que gocen de alguna exoneración legal, no incluirán en su oferta económica los tributos respectivos.

[CONSIGNAR CIUDAD Y FECHA]

<sup>35</sup> Número estimado de días, meses, entre otros de la ejecución de la prestación, según lo establecido en las bases.

<sup>36</sup> Día, mes, entre otros, según lo establecido en las bases.

<sup>37</sup> El postor formula su oferta proponiendo una tarifa fija en base al periodo o unidad de tiempo establecida en las bases.

<sup>38</sup> Número estimado de días, meses, entre otros de la ejecución de la prestación, según lo establecido en las bases.

<sup>39</sup> Día, mes, entre otros, según lo establecido en las bases.

<sup>40</sup> El postor formula su oferta proponiendo una tarifa fija en base al periodo o unidad de tiempo establecida en las bases.



.....  
**Firma, Nombres y Apellidos del postor o  
Representante legal o común, según corresponda**

**Importante**

- *En caso que el postor reduzca su oferta, según lo previsto en el artículo 68 del Reglamento, debe presentar nuevamente este Anexo.*
- *El postor que goce de alguna exoneración legal, debe indicar que su oferta no incluye el tributo materia de la exoneración, debiendo incluir el siguiente texto:*

*“Mi oferta no incluye [CONSIGNAR EL TRIBUTO MATERIA DE LA EXONERACIÓN]”.*

## ANEXO N° 8

### EXPERIENCIA DEL POSTOR EN LA ESPECIALIDAD

Señores  
**COMITÉ DE SELECCION**  
**ADJUDICACIÓN SIMPLIFICADA N° 07-2023-GR-CAJ/DRAC-CS-1**  
Presente. -

Mediante el presente, el suscrito detalla la siguiente EXPERIENCIA EN LA ESPECIALIDAD:

Nº	CLIENTE	OBJETO DEL CONTRATO	Nº CONTRATO / O/S / COMPROBANTE DE PAGO	FECHA DEL CONTRATO O CP <sup>41</sup>	FECHA DE LA CONFORMIDAD DE SER EL CASO <sup>42</sup>	EXPERIENCIA PROVENIENTE <sup>43</sup> DE:	MONEDA	IMPORTE <sup>44</sup>	TIPO DE CAMBIO VENTA <sup>45</sup>	MONTO FACTURADO ACUMULADO <sup>46</sup>
1										
2										
3										
4										

<sup>41</sup> Se refiere a la fecha de suscripción del contrato, de la emisión de la Orden de Servicios o de cancelación del comprobante de pago, según corresponda.

<sup>42</sup> Únicamente, cuando la fecha del perfeccionamiento del contrato, sea previa a los diez (10) años anteriores a la fecha de presentación de ofertas, caso en el cual el postor debe acreditar que la conformidad se emitió dentro de dicho periodo.

<sup>43</sup> Si el titular de la experiencia no es el postor, consignar si dicha experiencia corresponde a la matriz en caso que el postor sea sucursal, o fue transmitida por reorganización societaria, debiendo acompañar la documentación sustentatoria correspondiente. Al respecto, según la Opinión N° 216-2017/DTN "Considerando que la sociedad matriz y la sucursal constituyen la misma persona jurídica, la sucursal puede acreditar como suya la experiencia de su matriz". Del mismo modo, según lo previsto en la Opinión N° 010-2013/DTN, "... en una operación de reorganización societaria que comprende tanto una fusión como una escisión, la sociedad resultante podrá acreditar como suya la experiencia de la sociedad incorporada o absorbida, que se extingue producto de la fusión; asimismo, si en virtud de la escisión se transfiere un bloque patrimonial consistente en una línea de negocio completa, la sociedad resultante podrá acreditar como suya la experiencia de la sociedad escindida, correspondiente a la línea de negocio transmitida. De esta manera, la sociedad resultante podrá emplear la experiencia transmitida, como consecuencia de la reorganización societaria antes descrita, en los futuros procesos de selección en los que participe".

<sup>44</sup> Se refiere al monto del contrato ejecutado incluido adicionales y reducciones, de ser el caso.

<sup>45</sup> El tipo de cambio venta debe corresponder al publicado por la SBS correspondiente a la fecha de suscripción del contrato, de la emisión de la Orden de Servicios o de cancelación del comprobante de pago, según corresponda.

<sup>46</sup> Consignar en la moneda establecida en las bases.

Nº	CLIENTE	OBJETO DEL CONTRATO	Nº CONTRATO / O/S / COMPROBANTE DE PAGO	FECHA DEL CONTRATO O CP <sup>41</sup>	FECHA DE LA CONFORMIDAD DE SER EL CASO <sup>42</sup>	EXPERIENCIA PROVENIENTE <sup>43</sup> DE:	MONEDA	IMPORTE <sup>44</sup>	TIPO DE CAMBIO VENTA <sup>45</sup>	MONTO FACTURADO ACUMULADO <sup>46</sup>
5										
6										
7										
8										
9										
10										
...										
20										
TOTAL										

[CONSIGNAR CIUDAD Y FECHA]

.....  
Firma, Nombres y Apellidos del postor o  
Representante legal o común, según corresponda

## ANEXO N° 9

### DECLARACIÓN JURADA (NUMERAL 49.4 DEL ARTÍCULO 49 DEL REGLAMENTO)

Señores

**COMITÉ DE SELECCION**

**ADJUDICACIÓN SIMPLIFICADA N° 07-2023-GR-CAJ/DRAC-CS-1**

Presente. -

Mediante el presente el suscrito, postor y/o Representante Legal de [CONSIGNAR EN CASO DE SER PERSONA JURÍDICA], declaro que la experiencia que acredito de la empresa [CONSIGNAR LA DENOMINACIÓN DE LA PERSONA JURÍDICA] como consecuencia de una reorganización societaria, no se encuentra en el supuesto establecido en el numeral 49.4 del artículo 49 del Reglamento.

[CONSIGNAR CIUDAD Y FECHA]

.....  
**Firma, Nombres y Apellidos del postor o  
Representante legal, según corresponda**

#### **Importante**

*A efectos de cautelar la veracidad de esta declaración, el postor puede verificar la información de la Relación de Proveedores Sancionados por el Tribunal de Contrataciones del Estado con Sanción Vigente en <http://portal.osce.gob.pe/rnp/content/relación-de-proveedores-sancionados>.*

*También le asiste dicha facultad al órgano encargado de las contrataciones o al órgano de la Entidad al que se le haya asignado la función de verificación de la oferta presentada por el postor ganador de la buena pro.*

**ANEXO N° 11**

**SOLICITUD DE BONIFICACIÓN DEL CINCO POR CIENTO (5%) POR TENER LA CONDICIÓN DE MICRO Y PEQUEÑA EMPRESA**

Señores

**COMITÉ DE SELECCION**

**ADJUDICACIÓN SIMPLIFICADA N° 07-2023-GR-CAJ/DRAC-CS-1**

Presente. -

Mediante el presente el suscrito, postor y/o Representante legal de [CONSIGNAR EN CASO DE SER PERSONA JURÍDICA], solicito la asignación de la bonificación del cinco por ciento (5%) sobre el puntaje total obtenido, debido a que mi representada cuenta con la condición de micro y pequeña empresa.

[CONSIGNAR CIUDAD Y FECHA]

.....  
**Firma, Nombres y Apellidos del postor o  
Representante legal o común, según corresponda**

**Importante**

- *Para asignar la bonificación, el órgano encargado de las contrataciones o comité de selección, según corresponda, verifica la página web del Ministerio de Trabajo y Promoción del Empleo en la sección consulta de empresas acreditadas en el REMYPE en el link <http://www2.trabajo.gob.pe/servicios-en-linea-2-2/>.*
- *Para que un consorcio pueda acceder a la bonificación, cada uno de sus integrantes debe cumplir con la condición de micro y pequeña empresa.*

ANEXO N° 12

**AUTORIZACIÓN DE NOTIFICACIÓN DE LA DECISIÓN DE LA ENTIDAD SOBRE LA  
SOLICITUD DE AMPLIACIÓN DE PLAZO MEDIANTE MEDIOS ELECTRÓNICOS DE  
COMUNICACIÓN**

**(DOCUMENTO A PRESENTAR EN EL PERFECCIONAMIENTO DEL CONTRATO)**

Señores

**COMITÉ DE SELECCION**

**ADJUDICACIÓN SIMPLIFICADA N° 07-2023-GR-CAJ/DRAC-CS-1**

Presente. -

El que se suscribe, [.....], postor adjudicado y/o Representante Legal de [CONSIGNAR EN CASO DE SER PERSONA JURÍDICA], identificado con [CONSIGNAR TIPO DE DOCUMENTO DE IDENTIDAD] N° [CONSIGNAR NÚMERO DE DOCUMENTO DE IDENTIDAD], autorizo que durante la ejecución del contrato se me notifique al correo electrónico [INDICAR EL CORREO ELECTRÓNICO] lo siguiente:

- ✓ Notificación de la decisión de la Entidad respecto a la solicitud de ampliación de plazo.

[CONSIGNAR CIUDAD Y FECHA]

.....  
**Firma, Nombres y Apellidos del postor o  
Representante legal o común, según  
corresponda**

**Importante**

*La notificación de la decisión de la Entidad respecto a la solicitud de ampliación de plazo se efectúa por medios electrónicos de comunicación, siempre que se cuente con la autorización correspondiente y sea posible obtener un acuse de recibo a través del mecanismo utilizado.*