

BASES ESTÁNDAR DE ADJUDICACIÓN SIMPLIFICADA PARA LA CONTRATACIÓN DE SERVICIOS EN GENERAL

Aprobado mediante Directiva N°001-2019-OSCE/CD



SUB DIRECCIÓN DE NORMATIVIDAD – DIRECCIÓN TÉCNICO NORMATIVA
ORGANISMO SUPERVISOR DE LAS CONTRATACIONES DEL ESTADO - OSCE

SIMBOLOGÍA UTILIZADA:

Nº	Símbolo	Descripción
1	[ABC] / [.....]	La información solicitada dentro de los corchetes sombreados debe ser completada por la Entidad durante la elaboración de las bases.
2	[ABC] / [.....]	Es una indicación, o información que deberá ser completada por la Entidad con posterioridad al otorgamiento de la buena pro para el caso específico de la elaboración de la PROFORMA DEL CONTRATO; o por los proveedores, en el caso de los ANEXOS de la oferta.
3	Importante • Abc	Se refiere a consideraciones importantes a tener en cuenta por el órgano encargado de las contrataciones o comité de selección, según corresponda y por los proveedores.
4	Advertencia • Abc	Se refiere a advertencias a tener en cuenta por el órgano encargado de las contrataciones o comité de selección, según corresponda y por los proveedores.
5	Importante para la Entidad • Xyz	Se refiere a consideraciones importantes a tener en cuenta por el órgano encargado de las contrataciones o comité de selección, según corresponda y deben ser eliminadas una vez culminada la elaboración de las bases.

CARACTERÍSTICAS DEL DOCUMENTO:

Las bases estándar deben ser elaboradas en formato WORD, y deben tener las siguientes características:

Nº	Características	Parámetros
1	Márgenes	Superior : 2.5 cm Inferior: 2.5 cm Izquierda: 2.5 cm Derecha: 2.5 cm
2	Fuente	Arial
3	Estilo de Fuente	Normal: Para el contenido en general Cursiva: Para el encabezado y pie de página Para las Consideraciones importantes (Ítem 3 del cuadro anterior)
4	Color de Fuente	Automático: Para el contenido en general Azul : Para las Consideraciones importantes (Ítem 3 del cuadro anterior)
5	Tamaño de Letra	16 : Para las dos primeras hojas de las Secciones General y Específica 11 : Para el nombre de los Capítulos. 10 : Para el cuerpo del documento en general 9 : Para el encabezado y pie de página Para el contenido de los cuadros, pudiendo variar, según la necesidad 8 : Para las Notas al pie
6	Alineación	Justificada: Para el contenido en general y notas al pie. Centrada : Para la primera página, los títulos de las Secciones y nombres de los Capítulos)
7	Interlineado	Sencillo
8	Espaciado	Anterior : 0 Posterior : 0
9	Subrayado	Para los nombres de las Secciones y para resaltar o hacer hincapié en algún concepto

INSTRUCCIONES DE USO:

1. Una vez registrada la información solicitada dentro de los corchetes sombreados en gris, el texto deberá quedar en letra tamaño 10, con estilo normal, sin formato de negrita y sin sombreado.
2. La nota **IMPORTANTE** no puede ser modificada ni eliminada en la Sección General. En el caso de la Sección Específica debe seguirse la instrucción que se indica en dicha nota.

Elaboradas en enero de 2019
Modificadas en marzo, junio y diciembre de 2019, julio 2020, julio y diciembre 2021, junio y octubre de 2022



**BASES INTEGRADAS DE ADJUDICACIÓN
SIMPLIFICADA PARA LA CONTRATACIÓN DE SERVICIOS
EN GENERAL**

ADJUDICACIÓN SIMPLIFICADA N° 014 – 2023 – DRSPN/CS

PRIMERA CONVOCATORIA

**CONTRATACIÓN DE SERVICIO DE:
“SERVICIO DE MANTENIMIENTO DE LA COBERTURA DE
TECHO POR LAS LLUVIAS INTENSAS DEL PUESTO DE
SALUD PUYALLI, DE LA RED DE SALUD PACÍFICO
NORTE”.**

DEBER DE COLABORACIÓN

La Entidad y todo proveedor que se someta a las presentes Bases, sea como participante, postor y/o contratista, deben conducir su actuación conforme a los principios previstos en la Ley de Contrataciones del Estado.

En este contexto, se encuentran obligados a prestar su colaboración al OSCE y a la Secretaría Técnica de la Comisión de Defensa de la Libre Competencia del INDECOPI, en todo momento según corresponda a sus competencias, a fin de comunicar presuntos casos de fraude, colusión y corrupción por parte de los funcionarios y servidores de la Entidad, así como los proveedores y demás actores que participan en el proceso de contratación.

De igual forma, deben poner en conocimiento del OSCE y a la Secretaría Técnica de la Comisión de Defensa de la Libre Competencia del INDECOPI los indicios de conductas anticompetitivas que se presenten durante el proceso de contratación, en los términos del Decreto Legislativo N° 1034, "Ley de Represión de Conductas Anticompetitivas", o norma que la sustituya, así como las demás normas de la materia.

La Entidad y todo proveedor que se someta a las presentes Bases, sea como participante, postor y/o contratista del proceso de contratación deben permitir al OSCE o a la Secretaría Técnica de la Comisión de Defensa de la Libre Competencia del INDECOPI el acceso a la información referida a las contrataciones del Estado que sea requerida, prestar testimonio o absolución de posiciones que se requieran, entre otras formas de colaboración.



SECCIÓN GENERAL

DISPOSICIONES COMUNES DEL PROCEDIMIENTO DE SELECCIÓN

(ESTA SECCIÓN NO DEBE SER MODIFICADA EN NINGÚN EXTREMO, BAJO SANCIÓN DE NULIDAD)

CAPÍTULO I ETAPAS DEL PROCEDIMIENTO DE SELECCIÓN

1.1. REFERENCIAS

Cuando en el presente documento se mencione la palabra Ley, se entiende que se está haciendo referencia a la Ley N° 30225, Ley de Contrataciones del Estado, y cuando se mencione la palabra Reglamento, se entiende que se está haciendo referencia al Reglamento de la Ley de Contrataciones del Estado aprobado por Decreto Supremo N° 344-2018-EF.

Las referidas normas incluyen sus respectivas modificaciones, de ser el caso.

1.2. CONVOCATORIA

Se realiza a través de su publicación en el SEACE de conformidad con lo señalado en el artículo 54 del Reglamento, en la fecha señalada en el calendario del procedimiento de selección, debiendo adjuntar las bases y resumen ejecutivo.

1.3. REGISTRO DE PARTICIPANTES

El registro de participantes se realiza conforme al artículo 55 del Reglamento. En el caso de un consorcio, basta que se registre uno (1) de sus integrantes.

Importante

- *Para registrarse como participante en un procedimiento de selección convocado por las Entidades del Estado Peruano, es necesario que los proveedores cuenten con inscripción vigente y estar habilitados ante el Registro Nacional de Proveedores (RNP) que administra el Organismo Supervisor de las Contrataciones del Estado (OSCE). Para obtener mayor información, se puede ingresar a la siguiente dirección electrónica: www.mpp.gob.pe.*
- *Los proveedores que deseen registrar su participación deben ingresar al SEACE utilizando su Certificado SEACE (usuario y contraseña). Asimismo, deben observar las instrucciones señaladas en el documento de orientación “Guía para el registro de participantes electrónico” publicado en <https://www2.seace.gob.pe/>.*
- *En caso los proveedores no cuenten con inscripción vigente en el RNP y/o se encuentren inhabilitados o suspendidos para ser participantes, postores y/o contratistas, el SEACE restringirá su registro, quedando a potestad de estos intentar nuevamente registrar su participación en el procedimiento de selección en cualquier otro momento, dentro del plazo establecido para dicha etapa, siempre que haya obtenido la vigencia de su inscripción o quedado sin efecto la sanción que le impuso el Tribunal de Contrataciones del Estado.*

1.4. FORMULACIÓN DE CONSULTAS Y OBSERVACIONES A LAS BASES

La formulación de consultas y observaciones a las bases se efectúa de conformidad con lo establecido en los numerales 72.1 y 72.2 del artículo 72 del Reglamento, así como el literal a) del artículo 89 del Reglamento.

Importante

No pueden formularse consultas ni observaciones respecto del contenido de una ficha de homologación aprobada. Las consultas y observaciones que se formulen sobre el particular, se tienen como no presentadas.

1.5. ABSOLUCIÓN DE CONSULTAS, OBSERVACIONES E INTEGRACIÓN DE BASES

La absolución de consultas, observaciones e integración de las bases se realizan conforme a las disposiciones previstas en el numeral 72.4 del artículo 72 del Reglamento y el literal a) del artículo 89 del Reglamento.

Importante

- *No se absolverán consultas y observaciones a las bases que se presenten en forma física.*
- *Cuando exista divergencia entre lo indicado en el pliego de absolución de consultas y observaciones y la integración de bases, prevalece lo absuelto en el referido pliego; sin perjuicio, del deslinde de responsabilidades correspondiente.*

1.6. FORMA DE PRESENTACIÓN DE OFERTAS

Las ofertas se presentan conforme lo establecido en el artículo 59 y en el artículo 90 del Reglamento.

Las declaraciones juradas, formatos o formularios previstos en las bases que conforman la oferta deben estar debidamente firmados por el postor (firma manuscrita o digital, según la Ley N° 27269, Ley de Firmas y Certificados Digitales¹). Los demás documentos deben ser visados por el postor. En el caso de persona jurídica, por su representante legal, apoderado o mandatario designado para dicho fin y, en el caso de persona natural, por este o su apoderado. No se acepta el pegado de la imagen de una firma o visto. Las ofertas se presentan foliadas.

Importante

- *Los formularios electrónicos que se encuentran en el SEACE y que los proveedores deben llenar para presentar sus ofertas, tienen carácter de declaración jurada.*
- *En caso la información contenida en los documentos escaneados que conforman la oferta no coincida con lo declarado a través del SEACE, prevalece la información declarada en los documentos escaneados.*
- *No se tomarán en cuenta las ofertas que se presenten en físico a la Entidad.*

1.7. PRESENTACIÓN Y APERTURA DE OFERTAS

El participante presentará su oferta de manera electrónica a través del SEACE, desde las 00:01 horas hasta las 23:59 horas del día establecido para el efecto en el cronograma del procedimiento; adjuntando el archivo digitalizado que contenga los documentos que conforman la oferta de acuerdo a lo requerido en las bases.

El participante debe verificar antes de su envío, bajo su responsabilidad, que el archivo pueda ser descargado y su contenido sea legible.

Importante

Los integrantes de un consorcio no pueden presentar ofertas individuales ni conformar más de un consorcio en un procedimiento de selección, o en un determinado ítem cuando se trate de procedimientos de selección según relación de ítems.

En la apertura electrónica de la oferta, el órgano encargado de las contrataciones o el comité de selección, según corresponda, verifica la presentación de lo exigido en la sección específica de las bases de conformidad con el numeral 73.2 del artículo 73 del Reglamento y determina si las ofertas responden a las características y/o requisitos y condiciones de los Términos de Referencia, detallados en la sección específica de las bases. De no cumplir con lo requerido, la oferta se considera no admitida.

1.8. EVALUACIÓN DE LAS OFERTAS

¹ Para mayor información sobre la normativa de firmas y certificados digitales ingresar a: <https://www.indecopi.gob.pe/web/firmas-digitales/firmar-y-certificados-digitales>

La evaluación de las ofertas se realiza conforme a lo establecido en el numeral 74.1 y el literal a) del numeral 74.2 del artículo 74 del Reglamento.

En el supuesto de que dos (2) o más ofertas empaten, la determinación del orden de prelación de las ofertas empatadas se efectúa siguiendo estrictamente el orden establecido en el numeral 91.1 del artículo 91 del Reglamento.

El desempate mediante sorteo se realiza de manera electrónica a través del SEACE.

Importante

En el caso de contratación de servicios en general que se presten fuera de la provincia de Lima y Callao, cuyo valor estimado no supere los doscientos mil Soles (S/ 200,000.00), a solicitud del postor se asigna una bonificación equivalente al diez por ciento (10%) sobre el puntaje total obtenido por los postores con domicilio en la provincia donde prestará el servicio, o en las provincias colindantes, sean o no pertenecientes al mismo departamento o región. El domicilio es el consignado en la constancia de inscripción ante el RNP2. Lo mismo aplica en el caso de procedimientos de selección por relación de ítems, cuando algún ítem no supera el monto señalado anteriormente.

1.9. CALIFICACIÓN DE OFERTAS

La calificación de las ofertas se realiza conforme a lo establecido en los numerales 75.1 y 75.2 del artículo 75 del Reglamento.

1.10. SUBSANACIÓN DE LAS OFERTAS

La subsanación de las ofertas se sujeta a lo establecido en el artículo 60 del Reglamento. El plazo que se otorgue para la subsanación no puede ser inferior a un (1) día hábil

La solicitud de subsanación se realiza de manera electrónica a través del SEACE y será remitida al correo electrónico consignado por el postor al momento de realizar su inscripción en el RNP, siendo su responsabilidad el permanente seguimiento de las notificaciones a dicho correo. La notificación de la solicitud se entiende efectuada el día de su envío al correo electrónico.

La presentación de las subsanaciones se realiza a través del SEACE. No se tomará en cuenta la subsanación que se presente en físico a la Entidad.

1.11. RECHAZO DE LAS OFERTAS

Previo al otorgamiento de la buena pro, el órgano encargado de las contrataciones o el comité de selección, según corresponda, revisa las ofertas económicas que cumplen los requisitos de calificación, de conformidad con lo establecido para el rechazo de ofertas, previsto en el artículo 68 del Reglamento, de ser el caso.

De rechazarse alguna de las ofertas calificadas, el órgano encargado de las contrataciones o el comité de selección, según corresponda, revisa el cumplimiento de los requisitos de calificación de los postores que siguen en el orden de prelación, en caso las hubiere.

1.12. OTORGAMIENTO DE LA BUENA PRO

2 La constancia de inscripción electrónica se visualizará en el portal web del Registro Nacional de Proveedores: www.rnp.gob.pe



Definida la oferta ganadora, el órgano encargado de las contrataciones o el comité de selección, según corresponda, otorga la buena pro mediante su publicación en el SEACE, incluyendo el cuadro comparativo y las actas debidamente motivadas de los resultados de la admisión, no admisión, evaluación, calificación, descalificación, rechazo y el otorgamiento de la buena pro.

1.13. CONSENTIMIENTO DE LA BUENA PRO

Cuando se hayan presentado dos (2) o más ofertas, el consentimiento de la buena pro se produce a los cinco (5) días hábiles siguientes de la notificación de su otorgamiento, sin que los postores hayan ejercido el derecho de interponer el recurso de apelación.

En caso que se haya presentado una sola oferta, el consentimiento de la buena pro se produce el mismo día de la notificación de su otorgamiento.

El consentimiento del otorgamiento de la buena pro se publica en el SEACE al día hábil siguiente de producido.

Importante

Una vez consentido el otorgamiento de la buena pro, el órgano encargado de las contrataciones o el órgano de la Entidad al que se haya asignado tal función realiza la verificación de la oferta presentada por el postor ganador de la buena pro conforme lo establecido en el numeral 64.6 del artículo 64 del Reglamento.

CAPÍTULO II

SOLUCIÓN DE CONTROVERSIAS DURANTE EL PROCEDIMIENTO DE SELECCIÓN

2.1. RECURSO DE APELACIÓN

A través del recurso de apelación se pueden impugnar los actos dictados durante el desarrollo del procedimiento de selección hasta antes del perfeccionamiento del contrato.

El recurso de apelación se presenta ante la Entidad convocante, y es conocido y resuelto por su Titular, cuando el valor estimado sea igual o menor a cincuenta (50) UIT. Cuando el valor estimado sea mayor a dicho monto, el recurso de apelación se presenta ante y es resuelto por el Tribunal de Contrataciones del Estado.

En los procedimientos de selección según relación de ítems, el valor estimado total del procedimiento determina ante quién se presenta el recurso de apelación.

Los actos que declaren la nulidad de oficio, la cancelación del procedimiento de selección y otros actos emitidos por el Titular de la Entidad que afecten la continuidad de este, se impugnan ante el Tribunal de Contrataciones del Estado.

Importante

- *Una vez otorgada la buena pro, el órgano encargado de las contrataciones o el comité de selección, según corresponda, está en la obligación de permitir el acceso de los participantes y postores al expediente de contratación, salvo la información calificada como secreta, confidencial o reservada por la normativa de la materia, a más tardar dentro del día siguiente de haberse solicitado por escrito.*

Luego de otorgada la buena pro no se da a conocer las ofertas cuyos requisitos de calificación no fueron analizados y revisados por el órgano encargado de las contrataciones o el comité de selección, según corresponda.

- *A efectos de recoger la información de su interés, los postores pueden valerse de distintos medios, tales como: (i) la lectura y/o toma de apuntes, (ii) la captura y almacenamiento de imágenes, e incluso (iii) pueden solicitar copia de la documentación obrante en el expediente, siendo que, en este último caso, la Entidad deberá entregar dicha documentación en el menor tiempo posible, previo pago por tal concepto.*
- *El recurso de apelación se presenta ante la Mesa de Partes del Tribunal o ante las oficinas desconcentradas del OSCE, o en la Unidad de Trámite Documentario de la Entidad, según corresponda.*

2.2. PLAZOS DE INTERPOSICIÓN DEL RECURSO DE APELACIÓN

La apelación contra el otorgamiento de la buena pro o contra los actos dictados con anterioridad a ella se interpone dentro de los cinco (5) días hábiles siguientes de haberse notificado el otorgamiento de la buena pro.

La apelación contra los actos dictados con posterioridad al otorgamiento de la buena pro, contra la declaración de nulidad, cancelación y declaratoria de desierto del procedimiento, se interpone dentro de los cinco (5) días hábiles siguientes de haberse tomado conocimiento del acto que se desea impugnar.

CAPÍTULO III DEL CONTRATO

3.1. PERFECCIONAMIENTO DEL CONTRATO

Los plazos y el procedimiento para perfeccionar el contrato se realiza conforme a lo indicado en el artículo 141 del Reglamento.

El contrato se perfecciona con la suscripción del documento que lo contiene, salvo en los contratos cuyo monto del valor estimado no supere los doscientos mil Soles (S/ 200,000.00), en los que se puede perfeccionar con la recepción de la orden de servicios, conforme a lo previsto en la sección específica de las bases.

En el caso de procedimientos de selección por relación de ítems, se puede perfeccionar el contrato con la suscripción del documento o con la recepción de una orden de servicios, cuando el valor estimado del ítem corresponda al parámetro establecido en el párrafo anterior.

Importante

El órgano encargado de las contrataciones o el comité de selección, según corresponda, debe consignar en la sección específica de las bases la forma en que se perfeccionará el contrato, sea con la suscripción del contrato o la recepción de la orden de servicios. En caso la Entidad perfeccione el contrato con la recepción de la orden de servicios no debe incluir la proforma del contrato establecida en el Capítulo V de la sección específica de las bases.

Para perfeccionar el contrato, el postor ganador de la buena pro debe presentar los documentos señalados en el artículo 139 del Reglamento y los previstos en la sección específica de las bases.

3.2. GARANTÍAS

Las garantías que deben otorgar los postores y/o contratistas, según corresponda, son las de fiel cumplimiento del contrato y por los adelantos.

3.2.1. GARANTÍA DE FIEL CUMPLIMIENTO

Como requisito indispensable para perfeccionar el contrato, el postor ganador debe entregar a la Entidad la garantía de fiel cumplimiento del mismo por una suma equivalente al diez por ciento (10%) del monto del contrato original. Esta se mantiene vigente hasta la conformidad de la recepción de la prestación a cargo del contratista.

3.2.2. GARANTÍA DE FIEL CUMPLIMIENTO POR PRESTACIONES ACCESORIAS

En las contrataciones que conllevan la ejecución de prestaciones accesorias, tales como mantenimiento, reparación o actividades afines, se otorga una garantía adicional por una suma equivalente al diez por ciento (10%) del monto del contrato de la prestación accesorio, la misma que debe ser renovada periódicamente hasta el cumplimiento total de las obligaciones garantizadas.

Importante

- En los contratos cuyos montos sean iguales o menores a doscientos mil Soles (S/ 200,000.00), no corresponde presentar garantía de fiel cumplimiento de contrato ni garantía de fiel cumplimiento por prestaciones accesorias. Dicha excepción también aplica a los contratos derivados de procedimientos de selección por relación de ítems, cuando el monto del ítem adjudicado o la sumatoria de los montos de los ítems adjudicados no superen el monto señalado anteriormente, conforme a lo dispuesto en el literal a) del artículo 152 del Reglamento.*
- En los contratos periódicos de prestación de servicios en general que celebren las Entidades con las micro y pequeñas empresas, estas últimas pueden otorgar como garantía de fiel cumplimiento*

el diez por ciento (10%) del monto del contrato, porcentaje que es retenido por la Entidad durante la primera mitad del número total de pagos a realizarse, de forma prorrateada en cada pago, con cargo a ser devuelto a la finalización del mismo, conforme lo establecen los numerales 149.4 y 149.5 del artículo 149 del Reglamento y el numeral 151.2 del artículo 151 del Reglamento.

3.2.3. GARANTÍA POR ADELANTO

En caso se haya previsto en la sección específica de las bases la entrega de adelantos, el contratista debe presentar una garantía emitida por idéntico monto conforme a lo estipulado en el artículo 153 del Reglamento.

3.3. REQUISITOS DE LAS GARANTÍAS

Las garantías que se presenten deben ser incondicionales, solidarias, irrevocables y de realización automática en el país, al solo requerimiento de la Entidad. Asimismo, deben ser emitidas por empresas que se encuentren bajo la supervisión directa de la Superintendencia de Banca, Seguros y Administradoras Privadas de Fondos de Pensiones y que cuenten con clasificación de riesgo B o superior. Asimismo, deben estar autorizadas para emitir garantías; o estar consideradas en la última lista de bancos extranjeros de primera categoría que periódicamente publica el Banco Central de Reserva del Perú.

Importante

Corresponde a la Entidad verificar que las garantías presentadas por el postor ganador de la buena pro y/o contratista cumplan con los requisitos y condiciones necesarios para su aceptación y eventual ejecución, sin perjuicio de la determinación de las responsabilidades funcionales que correspondan.

Advertencia

Los funcionarios de las Entidades no deben aceptar garantías emitidas bajo condiciones distintas a las establecidas en el presente numeral, debiendo tener en cuenta lo siguiente:

- 1. La clasificadora de riesgo que asigna la clasificación a la empresa que emite la garantía debe encontrarse listada en el portal web de la SBS (<http://www.sbs.gob.pe/sistema-financiero/clasificadoras-de-riesgo>).*
- 2. Se debe identificar en la página web de la clasificadora de riesgo respectiva, cuál es la clasificación vigente de la empresa que emite la garantía, considerando la vigencia a la fecha de emisión de la garantía.*
- 3. Para fines de lo establecido en el artículo 148 del Reglamento, la clasificación de riesgo B, incluye las clasificaciones B+ y B.*
- 4. Si la empresa que otorga la garantía cuenta con más de una clasificación de riesgo emitida por distintas empresas listadas en el portal web de la SBS, bastará que en una de ellas cumpla con la clasificación mínima establecida en el Reglamento.*

En caso exista alguna duda sobre la clasificación de riesgo asignada a la empresa emisora de la garantía, se deberá consultar a la clasificadora de riesgos respectiva.

De otro lado, además de cumplir con el requisito referido a la clasificación de riesgo, a efectos de verificar si la empresa emisora se encuentra autorizada por la SBS para emitir garantías, debe revisarse el portal web de dicha Entidad (<http://www.sbs.gob.pe/sistema-financiero/relacion-de-empresas-que-se-encuentran-autorizadas-a-emitar-cartas-fianza>).

Los funcionarios competentes deben verificar la autenticidad de la garantía a través de los mecanismos establecidos (consulta web, teléfono u otros) por la empresa emisora.

EJECUCIÓN DE GARANTÍAS

La Entidad puede solicitar la ejecución de las garantías conforme a los supuestos contemplados en el artículo 155 del Reglamento.

ADELANTOS

La Entidad puede entregar adelantos directos al contratista, los que en ningún caso exceden en conjunto del treinta por ciento (30%) del monto del contrato original, siempre que ello haya sido previsto en la sección específica de las bases.

PENALIDADES

3.3.1. PENALIDAD POR MORA EN LA EJECUCIÓN DE LA PRESTACIÓN

En caso de retraso injustificado del contratista en la ejecución de las prestaciones objeto del contrato, la Entidad le aplica automáticamente una penalidad por mora por cada día de atraso, de conformidad con el artículo 162 del Reglamento.

3.3.2. OTRAS PENALIDADES

La Entidad puede establecer penalidades distintas a la mencionada en el numeral precedente, según lo previsto en el artículo 163 del Reglamento y lo indicado en la sección específica de las bases.

Estos dos tipos de penalidades se calculan en forma independiente y pueden alcanzar cada una un monto máximo equivalente al diez por ciento (10%) del monto del contrato vigente, o de ser el caso, del ítem que debió ejecutarse.

INCUMPLIMIENTO DEL CONTRATO

Las causales para la resolución del contrato, serán aplicadas de conformidad con el artículo 36 de la Ley y 164 del Reglamento.

PAGOS

El pago se realiza después de ejecutada la respectiva prestación, pudiendo contemplarse pagos a cuenta, según la forma establecida en la sección específica de las bases o en el contrato.

La Entidad paga las contraprestaciones pactadas a favor del contratista dentro de los diez (10) días calendario siguientes de otorgada la conformidad de los servicios, siempre que se verifiquen las condiciones establecidas en el contrato para ello, bajo responsabilidad del funcionario competente.

La conformidad se emite en un plazo máximo de siete (7) días de producida la recepción salvo que se requiera efectuar pruebas que permitan verificar el cumplimiento de la obligación, en cuyo caso la conformidad se emite en un plazo máximo de quince (15) días, bajo responsabilidad del funcionario que debe emitir la conformidad.

En el caso que se haya suscrito contrato con un consorcio, el pago se realizará de acuerdo a lo que se indique en el contrato de consorcio.

Advertencia

En caso de retraso en los pagos a cuenta o pago final por parte de la Entidad, salvo que se deba a caso fortuito o fuerza mayor, esta reconoce al contratista los intereses legales correspondientes, de conformidad con el artículo 39 de la Ley y 171 del Reglamento, debiendo repetir contra los responsables de la demora injustificada.

3.4. DISPOSICIONES FINALES

Todos los demás aspectos del presente procedimiento no contemplados en las bases se regirán supletoriamente por la Ley y su Reglamento, así como por las disposiciones legales vigentes.



SECCIÓN ESPECÍFICA

CONDICIONES ESPECIALES DEL PROCEDIMIENTO DE SELECCIÓN

(EN ESTA SECCIÓN LA ENTIDAD DEBERÁ COMPLETAR LA INFORMACIÓN EXIGIDA, DE ACUERDO A LAS INSTRUCCIONES INDICADAS)



CAPÍTULO I GENERALIDADES

1.1. ENTIDAD CONVOCANTE

Nombre : **DIRECCIÓN DE RED DE SALUD PACÍFICO NORTE**
RUC N° : 20569238537
Domicilio legal : Av. Enrique Meiggs 835 Miraflores I Zona del Distrito de Chimbote, Provincia de Santa, Departamento de Áncash.
Teléfono: : (043) 324988
Correo electrónico: : u_logistica@rspnorte.gob.pe

1.2. OBJETO DE LA CONVOCATORIA

El presente procedimiento de selección tiene por objeto la contratación del “**SERVICIO DE MANTENIMIENTO DE LA COBERTURA DE TECHO POR LAS LLUVIAS INTENSAS DEL PUESTO DE SALUD PUYALLI, DE LA RED DE SALUD PACÍFICO NORTE**”.

1.3. EXPEDIENTE DE CONTRATACIÓN

El expediente de contratación fue aprobado mediante **RESOLUCIÓN DIRECTORAL N° 650 – 2023 – CH – DRSPN – DE**.

1.4. FUENTE DE FINANCIAMIENTO

RECURSOS ORDINARIOS

Importante

La fuente de financiamiento debe corresponder a aquella prevista en la Ley de Equilibrio Financiero del Presupuesto del Sector Público del año fiscal en el cual se convoca el procedimiento de selección.

1.5. SISTEMA DE CONTRATACIÓN

El presente procedimiento se rige por el sistema de **SUMA ALZADA**, de acuerdo con lo establecido en el expediente de contratación respectivo.

1.6. DISTRIBUCIÓN DE LA BUENA PRO

NO CORRESPONDE

1.7. ALCANCES DEL REQUERIMIENTO

El alcance de la prestación está definido en el Capítulo III de la presente sección de las bases.

1.8. PLAZO DE PRESTACIÓN DEL SERVICIO

Los servicios materia de la presente convocatoria se prestarán en el plazo de **CUARENTA Y CINCO (45) DÍAS CALENDARIO** en concordancia con lo establecido en el expediente de contratación.

1.9. COSTO DE REPRODUCCIÓN Y ENTREGA DE BASES

Los participantes registrados tienen el derecho de recabar un ejemplar de las bases, para cuyo efecto deben cancelar S/ 10.00 Soles en la Unidad de Tesorería situada en la Dirección de Red de Salud Pacífico Norte en **Av. Enrique Meiggs 835 Miraflores I Zona del Distrito de**



Chimbote, Provincia de Santa, Departamento de Áncash.

Importante

El costo de entrega de un ejemplar de las bases no puede exceder el costo de su reproducción.

1.10. BASE LEGAL

- **Decreto Supremo N° 102 – 2023 – EF – PLAN DE LLUVIAS 2023.**
- Texto Único Ordenado de la Ley N° 30225 Ley de Contrataciones del Estado, aprobado por el Decreto Supremo N° 082 – 2019 – EF, modificado por el Decreto Legislativo N° 1341, Decreto Legislativo N° 1444 y Ley N° 31433.
- Decreto Supremo N° 344 – 2018 – EF, que aprueba el Reglamento de la Ley N° 30225, Ley de Contrataciones del Estado y su modificatoria aprobado mediante D.S. N° 234 – 2022 – EF y D.S. N° 308 – 2022 – EF.
- Ley 31638: Ley de presupuesto del sector público para el año fiscal 2023.
- Ley N° 27444 – Ley del Procedimiento Administrativo General las referidas normas incluyen sus respectivas modificaciones, de ser el caso.
- Ley de Equilibrio Financiero del Presupuesto del Sector Público.
- Directivas, Pronunciamientos y Opiniones del OSCE.
- Ley N° 27806, Ley de Transparencia y de Acceso a la Información Pública.
- Texto Único Ordenado de la Ley de Promoción de la Competitividad, Formalización y Desarrollo de la Micro y Pequeña Empresa y del acceso al empleo decente, Ley MYPE.
- Decreto Supremo N° 008 – 2008 – TR – Reglamento de la Ley MYPE.

Las referidas normas incluyen sus respectivas modificaciones, de ser el caso.

CAPÍTULO II DEL PROCEDIMIENTO DE SELECCIÓN

2.1. CALENDARIO DEL PROCEDIMIENTO DE SELECCIÓN

Según el cronograma de la ficha de selección de la convocatoria publicada en el SEACE.

Importante

De conformidad con la vigesimosegunda Disposición Complementaria Final del Reglamento, en caso la Entidad (Ministerios y sus organismos públicos, programas o proyectos adscritos) haya difundido el requerimiento a través del SEACE siguiendo el procedimiento establecido en dicha disposición, no procede formular consultas u observaciones al requerimiento.

2.2. CONTENIDO DE LAS OFERTAS

La oferta contendrá, además de un índice de documentos³, la siguiente documentación:

2.2.1. Documentación de presentación obligatoria

2.2.1.1. Documentos para la admisión de la oferta

- a) Declaración jurada de datos del postor. (**Anexo N° 1**)
- b) Documento que acredite la representación de quien suscribe la oferta.
En caso de persona jurídica, copia del certificado de vigencia de poder del representante legal, apoderado o mandatario designado para tal efecto.

En caso de persona natural, copia del documento nacional de identidad o documento análogo, o del certificado de vigencia de poder otorgado por persona natural, del apoderado o mandatario, según corresponda.

En el caso de consorcios, este documento debe ser presentado por cada uno de los integrantes del consorcio que suscriba la promesa de consorcio, según corresponda.

Advertencia

De acuerdo con el artículo 4 del Decreto Legislativo N° 1246, las Entidades están prohibidas de exigir a los administrados o usuarios la información que puedan obtener directamente mediante la interoperabilidad a que se refieren los artículos 2 y 3 de dicho Decreto Legislativo. En esa medida, si la Entidad es usuaria de la Plataforma de Interoperabilidad del Estado – PIDE⁴ y siempre que el servicio web se encuentre activo en el Catálogo de Servicios de dicha plataforma, no corresponderá exigir el certificado de vigencia de poder y/o documento nacional de identidad.

- c) Declaración jurada de acuerdo con el literal b) del artículo 52 del Reglamento (**Anexo N° 2**)
- d) Declaración jurada de cumplimiento de los Términos de Referencia contenidos en el numeral 3.1 del Capítulo III de la presente sección. (**Anexo N° 3**)
- e) Declaración jurada de plazo de prestación del servicio. (**Anexo N° 4**)⁵
- f) Promesa de consorcio con firmas legalizadas, de ser el caso, en la que se consigne los integrantes, el representante común, el domicilio común y las

3 La omisión del índice no determina la no admisión de la oferta.

4 Para mayor información de las Entidades usuarias y del Catálogo de Servicios de la Plataforma de Interoperabilidad del Estado – PIDE ingresar al siguiente enlace <https://www.gobiernodigital.gob.pe/interoperabilidad/>

5 En caso de considerar como factor de evaluación la mejora del plazo de prestación del servicio, el plazo ofertado en dicho anexo servirá también para acreditar este factor.

- obligaciones a las que se compromete cada uno de los integrantes del consorcio, así como el porcentaje equivalente a dichas obligaciones. (**Anexo N° 5**)
- g) El precio de la oferta en **SOLES**, Adjuntar obligatoriamente el **Anexo N° 6**. El precio total de la oferta y los subtotales que lo componen son expresados con dos (2) decimales. Los precios unitarios pueden ser expresados con más de dos (2) decimales.

Importante

- *El órgano encargado de las contrataciones o el comité de selección, según corresponda, verifica la presentación de los documentos requeridos. De no cumplir con lo requerido, la oferta se considera no admitida.*
- *En caso de requerir estructura de costos o análisis de precios, esta se presenta para el perfeccionamiento del contrato.*

2.2.1.2. Documentos para acreditar los requisitos de calificación

Incorporar en la oferta los documentos que acreditan los “**Requisitos de Calificación**” que se detallan en el numeral 3.2 del Capítulo III de la presente sección de las bases.

2.2.2. Documentación de presentación facultativa:

- a) En el caso de microempresas y pequeñas empresas integradas por personas con discapacidad, o en el caso de consorcios conformados en su totalidad por estas empresas, deben presentar la constancia o certificado con el cual acredite su inscripción en el Registro de Empresas Promocionales para Personas con Discapacidad⁶.
- b) Solicitud de bonificación por tener la condición de micro y pequeña empresa. (**Anexo N° 11**)

Advertencia

El órgano encargado de las contrataciones o el comité de selección, según corresponda, no podrá exigir al postor la presentación de documentos que no hayan sido indicados en los acápites “Documentos para la admisión de la oferta”, “Requisitos de calificación” y “Factores de evaluación”.

2.3. REQUISITOS PARA PERFECCIONAR EL CONTRATO

El postor ganador de la buena pro debe presentar los siguientes documentos para perfeccionar el contrato:

- a) Garantía de fiel cumplimiento del contrato.
- b) Garantía de fiel cumplimiento por prestaciones accesorias, de ser el caso.
- c) Contrato de consorcio con firmas legalizadas ante Notario de cada uno de los integrantes, de ser el caso.
- d) Código de cuenta interbancaria (CCI) o, en el caso de proveedores no domiciliados, el número de su cuenta bancaria y la entidad bancaria en el exterior.
- e) Copia de la vigencia del poder del representante legal de la empresa que acredite que cuenta con facultades para perfeccionar el contrato, cuando corresponda.
- f) Copia de DNI del postor en caso de persona natural, o de su representante legal en caso de persona jurídica.

Advertencia

⁶ Dicho documento se tendrá en consideración en caso de empate, conforme a lo previsto en el artículo 91 del Reglamento.

De acuerdo con el artículo 4 del Decreto Legislativo N° 1246, las Entidades están prohibidas de exigir a los administrados o usuarios la información que puedan obtener directamente mediante la interoperabilidad a que se refieren los artículos 2 y 3 de dicho Decreto Legislativo. En esa medida, si la Entidad es usuaria de la Plataforma de Interoperabilidad del Estado – PIDE7 y siempre que el servicio web se encuentre activo en el Catálogo de Servicios de dicha plataforma, no corresponderá exigir los documentos previstos en los literales e) y f).

- g) Domicilio para efectos de la notificación durante la ejecución del contrato.
- h) Autorización de notificación de la decisión de la Entidad sobre la solicitud de ampliación de plazo mediante medios electrónicos de comunicación 8. (**Anexo N° 12**).
- i) Detalle de los precios unitarios del precio ofertado⁹.
- j) Estructura de costos¹⁰.
- k) Detalle del precio de la oferta de cada uno de los servicios que conforman el paquete¹¹.

Importante

- *En caso que el postor ganador de la buena pro sea un consorcio, las garantías que presente este para el perfeccionamiento del contrato, así como durante la ejecución contractual, de ser el caso, además de cumplir con las condiciones establecidas en el artículo 33 de la Ley y en el artículo 148 del Reglamento, deben consignar expresamente el nombre completo o la denominación o razón social de los integrantes del consorcio, en calidad de garantizados, de lo contrario no podrán ser aceptadas por las Entidades. No se cumple el requisito antes indicado si se consigna únicamente la denominación del consorcio, conforme lo dispuesto en la Directiva Participación de Proveedores en Consorcio en las Contrataciones del Estado”.*
- *En los contratos periódicos de prestación de servicios en general que celebren las Entidades con las micro y pequeñas empresas, estas últimas pueden otorgar como garantía de fiel cumplimiento el diez por ciento (10%) del monto del contrato, porcentaje que es retenido por la Entidad durante la primera mitad del número total de pagos a realizarse, de forma prorrateada en cada pago, con cargo a ser devuelto a la finalización del mismo, conforme lo establece el numeral 149.4 del artículo 149 y el numeral 151.2 del artículo 151 del Reglamento. Para dicho efecto los postores deben encontrarse registrados en el REMYPE, consignando en la Declaración Jurada de Datos del Postor (Anexo N° 1) o en la solicitud de retención de la garantía durante el perfeccionamiento del contrato, que tienen la condición de MYPE, lo cual será verificado por la Entidad en el link <http://www2.trabajo.gob.pe/servicios-en-linea-2-2> opción consulta de empresas acreditadas en el REMYPE.*
- *En los contratos cuyos montos sean iguales o menores a doscientos mil Soles (S/200,000.00), no corresponde presentar garantía de fiel cumplimiento de contrato ni garantía de fiel cumplimiento por prestaciones accesorias. Dicha excepción también aplica a los contratos derivados de procedimientos de selección por relación de ítems, cuando el monto del ítem adjudicado o la sumatoria de los montos de los ítems adjudicados no supere el monto señalado anteriormente, conforme a lo dispuesto en el literal a) del artículo 152 del Reglamento.*

Importante

- **Corresponde a la Entidad verificar que las garantías presentadas por el postor ganador de la buena pro cumplan con los requisitos y condiciones necesarios para su aceptación y eventual ejecución, sin perjuicio de la determinación de las responsabilidades funcionales**

7 Para mayor información de las Entidades usuarias y del Catálogo de Servicios de la Plataforma de Interoperabilidad del Estado – PIDE ingresar al siguiente enlace <https://www.gobiernodigital.gob.pe/interoperabilidad/>

8 En tanto se implemente la funcionalidad en el SEACE, de conformidad con la Primera Disposición Complementaria Transitoria del Decreto Supremo N° 234-2022-EF.

9 Incluir solo en caso de la contratación bajo el sistema a suma alzada.

10 Incluir solo cuando resulte necesario para la ejecución contractual, identificar los costos de cada uno de los rubros que comprenden la oferta.

11 Incluir solo en caso de contrataciones por paquete.

que correspondan.

- De conformidad con el Reglamento Consular del Perú aprobado mediante Decreto Supremo N° 076-2005-RE para que los documentos públicos y privados extendidos en el exterior tengan validez en el Perú, deben estar legalizados por los funcionarios consulares peruanos y refrendados por el Ministerio de Relaciones Exteriores del Perú, salvo que se trate de documentos públicos emitidos en países que formen parte del Convenio de la Apostilla, en cuyo caso bastará con que estos cuenten con la Apostilla de la Haya¹².
- La Entidad no puede exigir documentación o información adicional a la consignada en el presente numeral para el perfeccionamiento del contrato.

2.4. PERFECCIONAMIENTO DEL CONTRATO

El contrato se perfecciona con la suscripción del documento que lo contiene. Para dicho efecto el postor ganador de la buena pro, dentro del plazo previsto en el artículo 141 del Reglamento, debe presentar la documentación requerida en **MESA DE PARTES DE LA DIRECCIÓN DE RED DE SALUD PACÍFICO NORTE**, ubicado en **AV. ENRIQUE MEIGGS 835 MIRAFLORES I ZONA DEL DISTRITO DE CHIMBOTE, PROVINCIA DE SANTA, DEPARTAMENTO DE ÁNCASH**.

2.5. ADELANTOS

NO SE ENTREGARÁN ADELANTOS

Importante para la Entidad

- En el caso de procedimientos de selección cuyo monto del valor estimado no supere los doscientos mil Soles (S/ 200,000.00), siempre que se haya optado por perfeccionar el contrato con la recepción de una orden de servicios, debe sustituirse por esta disposición:

“El contrato se perfecciona con la notificación de la orden de servicios. Para dicho efecto el postor ganador de la buena pro, dentro del plazo previsto en el artículo 141 del Reglamento, debe presentar la documentación requerida en [INDICAR LUGAR Y DIRECCIÓN EXACTA DONDE DEBE DIRIGIRSE EL POSTOR GANADOR].”

- En el caso de procedimientos de selección por relación de ítems, se puede perfeccionar el contrato con la suscripción del documento o con la recepción de una orden de servicios, cuando el monto del valor estimado del ítem no supere los doscientos mil Soles (S/ 200,000.00).

Incorporar a las bases o eliminar, según corresponda.

2.6. FORMA DE PAGO

La Entidad realizará el pago de la contraprestación pactada a favor del contratista en **PAGO ÚNICO**.

Para efectos del pago de las contraprestaciones ejecutadas por el contratista, la Entidad debe contar con la siguiente documentación:

- Informe del funcionario responsable **jefe del Establecimiento de Salud** (lugar donde se ejecuta el servicio), asimismo del Jefe de Mantenimiento – Servicios Generales de la Red de Salud Pacífico Norte y del Ingeniero Supervisor y/o Inspector o quien haga sus veces, emitiendo la conformidad de la prestación efectuada.
- Comprobante de pago.
- Acta de devolución según formato adjunto en los TDR
- Carta de Garantía por periodo no menor de un (01) año
- En caso de existir observaciones durante la ejecución de la prestación del servicio o a la culminación del servicio en mención, la Oficina de Administración de la RED DE SALUD PACÍFICO NORTE, notificará

12 Según lo previsto en la Opinión N° 009-2016/DTN.



DIRECCIÓN DE RED DE SALUD PACÍFICO NORTE
ADJUDICACIÓN SIMPLIFICADA N° 014 – 2023 – DRSPN/CS – 1

Dicha documentación se debe presentar en **Mesa de Partes de la Dirección de la Red de Salud Pacífico Norte**, ubicado en **Av. Enrique Meiggs 835 Miraflores I Zona del Distrito de Chimbote, Provincia de Santa, Departamento de Áncash**.

VISADO EN ORIGINAL

CAPÍTULO III REQUERIMIENTO

Importante

De conformidad con el numeral 29.8 del artículo 29 del Reglamento, el área usuaria es responsable de la adecuada formulación del requerimiento, debiendo asegurar la calidad técnica y reducir la necesidad de su reformulación por errores o deficiencias técnicas que repercutan en el proceso de contratación.

3.1. TERMINOS DE REFERENCIA



TERMINOS DE REFERENCIA

SERVICIO:

**"CONTRATACIÓN DEL SERVICIO DE MANTENIMIENTO
DE LA COBERTURA DE TECHO POR LAS LLUVIAS
INTENSAS PUESTO DE SALUD PUYALLI, RED DE
SALUD PACIFICO NORTE."**



REGIÓN	:	ANCASH
PROVINCIA	:	PALLASCA
DISTRITO	:	PAMPAS
LOCALIDAD	:	PUYALLI

JULIO 2023 CHIMBOTE



Guillermo Domínguez Capristán
INGENIERO CIVIL
CIP N° 20315R



"Año De La Unidad, La Paz Y
El Desarrollo"

DECRETO SUPREMO D.S.
N° 102-2023-EF_PLAN DE
LLUVIAS 2023

INDICE

TERMINOS DE REFERENCIA

APENDICE

Estudios técnicos

Apéndice 1: MEMORIA DESCRIPTIVA

Apéndice 2: Especificaciones técnicas

Apéndice 3: METRADOS

Apéndice 4: PRESUPUESTO

Apéndice 5: Cronograma de ejecución

Apéndice 6: PANEL FOTOGRAFICO DE INTERVENCIONES

Apéndice 7: PLANOS

Documentos de apoyo

Apéndice 8: Formato de acta de devolución de accesorios y/o materiales reemplazados.

Carlos M. Domínguez Capristano
INGENIERO CIVIL
CIP N° 203158





"Año De La Unidad, La Paz Y
El Desarrollo"

DECRETO SUPREMO D.S.
N° 102-2023-EF_PLAN DE
LLUVIAS 2023

TÉRMINOS DE REFERENCIA

1. DEPENDENCIA QUE REQUIERA LA CONTRATACIÓN
2. DENOMINACIÓN DE LA CONTRATA

Contrato del Servicio: "MANTENIMIENTO DE LA COBERTURA DE TECHO POR LAS LLUVIAS INTENSAS DEL PUESTO DE SALUD PUYALLI, RED DE SALUD PACIFICO NORTE, REGIÓN ANCASH."

3. FINALIDAD PÚBLICA

Servicio: "MANTENIMIENTO DE LA COBERTURA DE TECHO POR LAS LLUVIAS INTENSAS DEL PUESTO DE SALUD PUYALLI, RED DE SALUD PACIFICO NORTE, REGIÓN ANCASH."

4. ANTECEDENTES

Desde hace varios años que el PUESTO DE SALUD PUYALLI viene presentando problemas en infraestructura específicamente en la cobertura de techo por falta de mantenimiento preventivo y correctivo lo cual se ha evidenciado en la inspección realizada que consta en las imágenes del panel fotográfico que se adjunta al presente. Por lo que es prioritaria la ejecución de acciones de mantenimiento en el EE.SS. en las áreas identificadas que según la verificación e inspección.

Por lo que es prioritaria la ejecución de acciones de mantenimiento correctivo, que incluyen las actividades de mantenimiento de la cobertura del techo, el cielo Razo, instalaciones eléctricas, y servicios varios.

5. OBJETIVO DE LA CONTRATACION

Contratar los servicios de una persona natural y/o jurídica especializada que se encargue de ejecutar el "SERVICIO DE MANTENIMIENTO DE LA COBERTURA DE TECHO POR LAS LLUVIAS INTENSAS DEL PUESTO DE SALUD PUYALLI."

5.1 OBJETIVO GENERAL

Reducir los riesgos que afecten la salud y la seguridad en los diferentes ambientes por falta de mantenimiento del PUESTO DE SALUD PUYALLI.

5.2 OBJETIVOS ESPECIFICOS

- Mejorar la cobertura del techo, estructura de soporte, cielo raso, canaletas fluviales y accesorios.
- Reducir la vulnerabilidad de las edificaciones del Puesto de Salud Puyalli en cuanto a los riesgos de falla de las instalaciones físicas.
- Mejorar el estado de conservación, las condiciones de funcionalidad operación y seguridad de la infraestructura física.



Guido M. Domínguez Cepedano
INGENIERO CIVIL
CIP N° 203158



PERU

Ministerio de Salud

"Año De La Unidad, La Paz Y
El Desarrollo"

DECRETO SUPREMO D.S.
N° 102-2023-EF_PLAN DE
LLUVIAS 2023

- Mejorar y conservar los elementos arquitectónicos de los ambientes del puesto de salud Puyalli

6. ALCANCES Y DESCRIPCION DEL SERVICIO

El Proveedor deberá realizar el mantenimiento correctivo de la infraestructura física del Servicio de "SERVICIO DE MANTENIMIENTO DE LA COBERTURA DE TECHO POR LAS LLUVIAS INTENSAS DEL PUESTO DE SALUD PUYALLI" la cual comprende la ejecución de las siguientes actividades:

6.1 ACTIVIDADES A EJECUTAR

- Cambio de cobertura de techo, que incluye canaletas fluviales y accesorios.
- Mantenimiento del cielo raso
- Instalaciones eléctricas.
- Entre otros.

Las actividades se realizarán de acuerdo con el expediente para servicio de mantenimiento según detalle descrito en el Apéndice 1: Memoria descriptiva; Apéndice 2: Características técnicas; Apéndice 3: Planilla Metrados; Apéndice 4: Presupuesto; Apéndice 5: Cronograma de Ejecución; Apéndice 6: panel fotográfico y Apéndice 7: Planos.

La propuesta del Proveedor deberá efectuarse a todo costo por lo que asumirá los costos indirectos, directos, administrativos, fletes, transportes, recurso humano, materiales, insumos, repuestos, seguros, plan de contingencia, pruebas, y gastos que se requieren hasta la finalización de las actividades, así como cualquier trabajo inherente que por naturaleza del servicio sea necesario. En tal sentido el contenido de los Anexos del 1 al 7 es referencial, por lo que el proveedor deberá presentar su oferta teniendo en cuenta esta condición.

El Proveedor deberá efectuar visitas técnicas a las instalaciones materia del presente servicio de forma opcional a fin de evaluar in situ ,para efectuar evaluaciones e indagaciones que estime pertinentes ,para presentar sus propuesta técnica y económica tomando en cuenta las condiciones del lugar donde se ejecutara el servicio ;en general todas las condiciones que puedan incidir de manera directa e indirecta, con el fin de que su oferta técnica y económica garantice la ejecución de la totalidad de las actividades requeridos ,de manera que el producto final este acorde a los objetivos perseguidos.

El proveedor deberá realizar las coordinaciones, con el representante que sea designado de la oficina de infraestructura, equipamiento-OIE.

Para la presentación de ofertas; los participantes deberán presentar de manera opcional el acta de visita técnica al establecimiento de salud motivo de la contratación, debidamente firmada por el representante del área usuaria, representante de la DIRIS LC y el representante de la empresa. Ver (Apéndice 07)



Guido M. Domínguez Capristano
INGENIERO CIVIL
CIP N° 203158



PERÚ

Ministerio de Salud

"Año De La Unidad, La Paz Y
El Desarrollo"

DECRETO SUPREMO D.S.
N° 102-2023-EF_PLAN DE
LLUVIAS 2023

1.4 PLAN DE TRABAJO

El Proveedor deberá presentar un Plan de Trabajo, en un plazo no mayor a los tres (03) días calendarios, contabilizados a partir del día siguiente de notificada la orden de servicio, el cual deberá remitir con atención a la oficina de mantenimiento, infraestructura y equipamiento (OIE) el mismo día, ya que deberá ser aprobado antes del inicio del servicio.

Así mismo el Proveedor adjuntará un cronograma al plan de trabajo de acuerdo a los planos y documentos del servicio, programando su trabajo en forma tal que su avance sea sistemático y pueda lograrse su terminación en forma ordenada y armónica y en el tiempo previsto.

- Se deberá considerar que en algunas zonas Distritales No es permitido trabajo nocturno / Domingos y Feriados / y restricción de horario días sábados.

1.5 RECURSOS PROVISTOS POR EL PROVEEDOR

El personal del Proveedor deberá contar con las herramientas y equipos adecuados para la ejecución del servicio.

Asimismo, el Proveedor deberá de cumplir con dotar al personal a su cargo la indumentaria, equipos de protección personal (EPP) de seguridad de acuerdo con el tipo de actividad según normas de seguridad, los mismos que deberán utilizar obligatoriamente durante la ejecución del servicio.

De igual manera el proveedor deberá de contar con el SCTR del personal a su cargo.

1.6 RECURSOS Y FACILIDADES QUE PROVEERÁ LA ENTIDAD

- 5.3.1 Facilidad de acceso al área a intervenir
- 5.3.2 Desocupar los ambientes durante el periodo de ejecución del servicio hasta la conformidad.
- 5.3.3 Contar con un ambiente de contingencia para reubicar los equipos que se reiteren de los ambientes a intervenir.
- 5.3.4 Facilidades de un espacio físico para almacenaje de herramientas y materiales.
- 5.3.5 Facilidades del lugar para acopio de residuos o elementos desmontados.

1.7 REGLAMENTO TÉCNICO, NORMAS METROLÓGICAS Y/O SANITARIAS

De ser el caso, los equipos de medición a emplear deberán contar con certificación de calidad, el personal profesional y técnico deberá cumplir con las normas del Ministerio de Trabajo para ejecutar las actividades de mantenimiento



Guido M. Domínguez Capristano
INGENIERO CIVIL
CIP N° 203158



PERÚ

Ministerio de Salud

“Año De La Unidad, La Paz Y
El Desarrollo”

DECRETO SUPREMO D.S.
N° 102-2023-EF_PLAN DE
LLUVIAS 2023

y deberá cumplir con los procesos y protocolos técnicos y de seguridad para estos fines.

1.8 NORMAS TÉCNICAS.

Deberá realizar el servicio de mantenimiento cumpliendo con la normativa vigente:

- Reglamento Nacional de Edificaciones
- NTS 113-MINSA/DGIEM
- Reglamento de la Ley N° 29783, Ley de Seguridad y Salud en el Trabajo.
- Ley de Gestión integral de residuos sólidos D.L. N° 1278
- Otras normas vigentes.

1.9 IMPACTO AMBIENTAL

El Proveedor deberá utilizar todas las medidas de precaución para el manejo adecuado de aquellos materiales contaminantes que pudiesen afectar el área de trabajo con derrames o productos que afecten la asepsia hospitalaria, con la finalidad de no causar un impacto ambiental negativo.

El Proveedor deberá mantener las instalaciones del establecimiento de salud en buen estado y se obliga a realizar la limpieza y disposición de residuos como producto del servicio realizado cumpliendo las normas ambientales.

El Proveedor deberá evitar contaminar el área de trabajo con material obtenido de reparaciones o resanes o eliminación de desmonte o similares; su transporte y almacenamiento debe estar acorde a la preservación ambiental. Asimismo, deberá dar el manejo apropiado de los residuos no contaminantes al relleno sanitario correspondiente, el cual debe estar certificado.

Asimismo, el Proveedor solo estará autorizado para almacenar los residuos sólidos indicados líneas arriba (en bolsas, sacos o similar), por un tiempo máximo cuarenta y ocho (48) horas en el lugar indicado por los representantes del Establecimiento de Salud, debiendo coordinar anticipadamente su desplazamiento para definir el horario y procesos de control.

1.10 SEGUROS

El Proveedor proporcionará seguros a sus trabajadores que ejecutarán los servicios contratados y por daños a terceros (Seguro Complementario de Trabajo de Riesgo SCTR) en cumplimiento con la Ley N° 29783 y su reglamento aprobado mediante D.S. 005-2012-TR.

El Proveedor se hará responsable de cualquier accidente de su propio personal, de personal del establecimiento de salud, de público usuario o de cualquier daño a terceros que ocurriera como consecuencia de la ejecución de los servicios de mantenimiento correctivo y/o preventivo contratados, debiendo asumir los costos de reparación de daños, sin perjuicio de que la DIRESA, Red de Salud o del Ministerio de Salud inicie las acciones judiciales y legales que correspondan.



Guillermo M. Domínguez Capistrano
INGENIERO CIVIL
CIP N° 203158



PERU

Ministerio de Salud

"Año De La Unidad, La Paz Y
El Desarrollo"

DECRETO SUPREMO D.S.
N° 102-2023-EF_PLAN DE
LLUVIAS 2023

1.11 LUGAR Y PLAZO DE PRESTACIÓN DEL SERVICIO

Lugar

El servicio se realizará en el Puesto de Salud Puyalli, ubicado en Puyalli, Distrito pampas, Provincia pallasca, Departamento Ancash.

Plazo

El SERVICIO DE MANTENIMIENTO DE LA COBERTURA DE TECHO POR LAS LLUVIAS INTENSAS DEL PUESTO DE SALUD PUYALLI." se ejecutará en un plazo máximo de cuarenta y cinco (45) días calendarios. Contados a partir del mismo día de la fecha de suscripción del **acta de inicio de actividades**

El plazo de suscripción del acta de inicio de actividades no deberá de exceder de dos (02) días calendarios siguientes a partir de la entrega del plan de trabajo.

El plazo para la entrega del plan de trabajo no deberá de exceder los tres (03) días calendarios siguientes a partir de la notificación de la orden del servicio.

Esta orden de servicio deberá ser comunicada al área usuaria y a la oficina de infraestructura y equipamiento el mismo día de notificada al proveedor del servicio.

1.12 RESULTADOS ESPERADOS

El Proveedor deberá entregar el servicio ejecutado y los ambientes en correcto funcionamiento y en óptimas condiciones, así mismo deberá presentar un Informe técnico del servicio ejecutado debidamente firmado por el responsable técnico del servicio (ingeniero civil o arquitecto colegiado y habilitado), cuyo plazo máximo de presentación será de 03 días después de concluido el servicio. El contenido mínimo será:

- Antecedentes (número de orden de servicio, descripción de la situación inicial del servicio, adjuntar panel fotográfico antes del servicio)
- Descripción de las actividades ejecutadas panel fotográfico durante la ejecución.
- Conclusiones (logro alcanzado después de ejecutar el servicio, adjuntar panel fotográfico de la situación final)
- Recomendaciones (respecto al tipo de servicio realizado)

El Proveedor realizará las pruebas necesarias, en lo que corresponda, para demostrar las condiciones óptimas del objeto del presente servicio, las cuales serán verificados por la supervisión.

1.13 OTRAS OBLIGACIONES DEL PROVEEDOR



Gerardo M. Dávalos
INGENIERO CIVIL
CIP N° 203158



PERÚ

Ministerio de Salud

"Año De La Unidad, La Paz Y
El Desarrollo"

DECRETO SUPREMO D.S.
N° 102-2023-EF-PLAN DE
LLUVIAS 2023

La propuesta del Proveedor deberá efectuarse a todo costo para lo cual asumirá los gastos que se requieren hasta la finalización de los trabajos y pruebas respectivas, así como contemplar cualquier trabajo inherente que por naturaleza del servicio sea necesario, por lo que el proveedor se compromete a presentar su oferta teniendo en cuenta esta condición.

El Proveedor deberá ejecutar hasta la culminación, todas las actividades inherentes a la naturaleza del servicio aun cuando no estén expresamente descritos en los Anexos del 1 al 7.

El Proveedor podrá efectuar visitas técnicas a las instalaciones materia del presente servicio a fin de evaluar "in situ" y conocer cualquier actividad complementaria que deba realizar y sus costos sea incluido en su oferta.

El Proveedor deberá mantener comunicación y coordinación con el Inspector responsable que designe la Red de Salud Pacifico Norte.

El Proveedor deberá colocar señales preventivas y de advertencia de peligro cuando estén realizando el mantenimiento y cuando estén ausentes del lugar de trabajo y tomará todas las medidas preventivas que sean necesarias para evitar accidentes de público, usuarios, personal médico y asistencial del establecimiento de salud, bajo responsabilidad civil y penal.

El Proveedor deberá dejar limpias y libre de contaminantes las áreas intervenidas.

El Proveedor deberá limpiar los vidrios, pisos y toda superficie manchados por efectos del servicio a contratar, debiendo para esto prever el cuidado de equipos, pisos, ventanas, etc., contar para ello con los implementos necesarios para protegerlos (fundamentalmente protectores plásticos, mantas u otros afines).

Al inicio del servicio y hasta la culminación de este, el Proveedor deberá acreditar ante el EE.SS. el personal en una relación que contenga nombres y apellidos, nacionalidad, DNI y profesión u oficio, número de celular para las coordinaciones del establecimiento de salud con el profesional responsable del servicio de mantenimiento. Asimismo, deberá informar oportunamente a la supervisión sobre los cambios de personal.

El proveedor es responsable de solicitar los permisos correspondientes en los casos que requiera realizar trabajos ocupando espacios públicos o de propiedad de terceros y/o trabajos en horarios especiales.

NO ES FACTIBLE HACER SUBCONTRATACIONES

El Proveedor garantizará la prestación del servicio efectuado por un tiempo mínimo de un (01) año.

ADELANTO DIRECTO O DE MATERIALES E INSUMOS:

NO se darán ningún tipo de adelantos.



Guillermo M. Domínguez Capistrán
INGENIERO CIVIL
CIP N° 293158



PERÚ

Ministerio de Salud

**"Año De La Unidad, La Paz Y
El Desarrollo"**

**DECRETO SUPREMO D.S.
N° 102-2023-EF_PLAN DE
LLUVIAS 2023**

1.14 CONFIDENCIALIDAD

El proveedor se compromete a mantener confidencialidad y reserva absoluta de la información a la que se tenga acceso y que se encuentre relacionada con la Prestación, quedando prohibido de revelar a terceros la información que le sea proporcionada.

Esta obligación comprende la información que se entrega, como también la que se genera durante la realización de las actividades y la información producida una vez que se haya concluido el servicio. Dicha información puede consistir en planos, dibujos, fotografías, informes, recomendaciones, cálculos, documentos y otros proporcionados.

1.15 MEDIDAS DE CONTROL DURANTE LA EJECUCIÓN CONTRACTUAL

1.15.1 ÁREA QUE COORDINARÁ CON EL PROVEEDOR

El proveedor coordinará en la **RED DE SALUD PACIFICO NORTE** con el área de administración, el jefe de la oficina de logística Oficina de Mantenimiento y el ingeniero supervisor del servicio, para efectos de inicio, ejecución, inspección y culminación del servicio.

En ausencia del supervisor, para la ejecución específica de las actividades, el proveedor deberá coordinar con el médico jefe del establecimiento de salud o la persona que fuera delegada para tal fin.

1.15.2 ÁREAS RESPONSABLES DE LA SUPERVISIÓN DEL SERVICIO

La **RED DE SALUD PACIFICO NORTE** designará un supervisor para efectos del control técnico de ejecución del servicio, el mismo que coordinará con la Entidad (Oficina de Mantenimiento) para implementar las supervisiones y control de ejecución del servicio.

1.15.3 CONFORMIDAD DEL SERVICIO

La conformidad será emitida por el jefe del establecimiento de Salud que corresponda, el jefe de Mantenimiento – servicios Generales de la Red de Salud Pacífico Norte y el ingeniero Supervisor y/o Inspector quien haga sus veces.

Son requisitos mínimos para la recepción del servicio:

- Cumplimiento de los Términos de Referencia y Anexos. –
- Informe técnico del servicio ejecutado debidamente firmado por el contratista – responsable del mantenimiento.
- Acta de devolución según formato Anexo 8, siempre y cuando corresponda.
- Protocolos de pruebas, en lo que corresponda.
- Carta de garantía por periodo no menor de un (01) año.





PERÚ

Ministerio de Salud

**"Año De La Unidad, La Paz Y
El Desarrollo"**

**DECRETO SUPREMO D.S.
N° 102-2023-EF_PLAN DE
LLUVIAS 2023**

En caso de existir observaciones durante la ejecución de la prestación o a la culminación de estas, la Área administrativa de la Red de Salud Pacífico Norte notificará dichas observaciones para que el efectuar las correcciones del caso, para lo cual se le otorgará un plazo que no excederá de los tres (03) días calendario.

1.16 VICIOS OCULTOS

El Proveedor por la calidad ofrecida y por los vicios ocultos el servicio ofrecido tendrá una responsabilidad de un (01) año.

1.17 FORMA DE PAGO

El pago único se realizará después de ejecutada la prestación del servicio, luego de firmada el Acta de Conformidad.

1.18 PENALIDAD

En caso de retraso injustificado del proveedor en la ejecución de las prestaciones objeto del contrato, la Entidad le aplica automáticamente una penalidad por mora por cada día de atraso. La penalidad se aplica automáticamente y se calcula de acuerdo a la siguiente fórmula:

$$\text{Penalidad diaria} = \frac{0.10 \times \text{Monto}}{F \times \text{plazo en días}}$$

Donde: F = 0.25 Para plazos mayores a sesenta (60) días ó

F = 0.40 Para plazos menores o iguales a sesenta (60) días

1.19 OTRAS PENALIDADES

Otras penalidades serán aplicadas por cada incumplimiento de las exigencias establecidas en los términos de referencia, entendiéndose por incumplimiento lo siguiente:

N°	Descripción	Penalidades (% valor adjudicado)	Procedimiento de Verificación
1	No contar con SCTR del personal programado.	De 10% hasta 50% de 1 UIT	Se evaluará la documentación requerida al proveedor para la suscripción del contrato (dentro de los cuales debe de constar la póliza del SCTR).

1.20 SISTEMA DE CONTRATACIÓN

El presente procedimiento se rige por el sistema de **SUMA ALZADA**, de acuerdo a lo establecido en el expediente de contratación respectivo.



David M. Dominguez Capistrano
INGENIERO CIVIL
CIP N° 203158



PERÚ

Ministerio de Salud

"Año De La Unidad, La Paz Y
El Desarrollo"

DECRETO SUPREMO D.S.
N° 102-2023-EF_PLAN DE
LLUVIAS 2023

2 APENDICE

Estudios técnicos

Apéndice 1: MEMORIA DESCRIPTIVA

Apéndice 2: Especificaciones técnicas

Apéndice 3: METRADOS

Apéndice 4: PRESUPUESTO

Apéndice 5: Cronograma de ejecución

Apéndice 6: PANEL FOTOGRAFICO DE INTERVENCIONES

Apéndice 7: PLANOS

Documentos de apoyo

Apéndice 8: Formato de acta de devolución de accesorios y/o materiales reemplazados.

3 REQUISITOS DE CALIFICACIÓN

3.1 EXPERIENCIA DEL POSTOR EN LA ESPECIALIDAD

Requisitos:

El postor debe acreditar un monto facturado acumulado equivalente a dos (2) veces el valor referencial, por la contratación de servicios iguales o similares al objeto de la convocatoria, durante los ocho (8) años anteriores a la fecha de la presentación de ofertas que se computarán desde la fecha de la conformidad o emisión del comprobante de pago, según corresponda. En el caso de postores que declaren en el **Anexo N° 1** tener la condición de micro y pequeña empresa, se acredita una experiencia del (25%) DEL VALOR ESTIMADO, por la venta de servicios iguales o similares al objeto de la convocatoria, durante los ocho (8) años anteriores a la fecha de la presentación de ofertas que se computarán desde la fecha de la conformidad o emisión del comprobante de pago, según corresponda. En el caso de consorcios, todos los integrantes deben contar con la condición de micro y pequeña empresa. Se considerarán servicios similares a los siguiente: **MANTENIMIENTO Y/O ADECUACIÓN DE INFRAESTRUCTURA Y/O ACONDICIONAMIENTO DE AMBIENTES EN GENERAL EN INSTITUCIONES EDUCATIVAS, PUESTOS/POSTAS/CENTROS DE SALUD, HOSPITALES E INSTITUCIONES PÚBLICAS).**

Acreditación:

La experiencia del postor en la especialidad se acreditara con copia simple de (i) contratos u ordenes de servicios, y su respectiva conformidad o constancia de prestación; o (ii) comprobantes de pago cuya cancelación se acredite documental y fehacientemente, con voucher de depósito, nota de abono, reporte de estado de cuenta, cualquier otro documento emitido por Entidad del sistema financiero que acredite el abono o mediante cancelación en el mismo comprobante de pago, correspondientes a un máximo de veinte (20) contrataciones.



Gerardo M. Domínguez Espinoza
INGENIERO CIVIL
CIP N° 203158



PERÚ

Ministerio de Salud

"Año De La Unidad, La Paz
Y El Desarrollo"

DECRETO SUPREMO D.S.
N° 102-2023-EF_PLAN DE
LLUVIAS 2023

APENDICE N° 01

MEMORIA DESCRIPTIVA

SERVICIO: "MANTENIMIENTO DE LA COBERTURA DE TECHO POR LAS LLUVIAS INTENSAS PUESTO DE SALUD PUYALLI, RED DE SALUD PACIFICO NORTE, REGIÓN ANCASH."

1. ANTECEDENTES:

El Ministerio De Salud ha considerado el desarrollo del siguiente:

SERVICIO: "MANTENIMIENTO DE LA COBERTURA DE TECHO POR LAS LLUVIAS INTENSAS DEL PUESTO DE SALUD PUYALLI, RED DE SALUD PACIFICO NORTE, REGIÓN ANCASH."

con fines de mejorar las condiciones de los establecimientos de Salud y brindar adecuadamente los servicios de atención que necesita la población atendida, en tal sentido se recurrió al recinto para obtener los problemas que aquejan y verificar las condiciones actuales que mantienen estos y en base a ello elaborar el expediente técnico de tal manera que justifique los gastos respectivos y sirva de base para la ejecución de la actividad.

2. OBJETIVO:

- ✓ Mejorar la calidad de atención de los pacientes o usuarios del establecimiento de salud Puyalli.
- ✓ Mejorar el aislamiento ante las lluvias instalando el techo del Puesto de Salud Puyalli.
- ✓ Mejora de la infraestructura del establecimiento con un mantenimiento a la infraestructura de los cielos rasos los ambientes más afectados del Puesto de Salud Puyalli.
- ✓ Mejorar la impermeabilidad de la infraestructura del establecimiento Puesto de Salud Puyalli colocando una cobertura y los vanos necesarios.
- ✓ Dar una buena calidad de atención a los asegurados, mejora en la evacuación fluvial en el establecimiento de Puyalli.
- ✓ Mejorar las instalaciones eléctricas del Puesto de Salud Puyalli, para mejorar la seguridad dentro del establecimiento.



Carlos M. Dominguez Capristo
INGENIERO CIVIL
CIP N° 203154



PERÚ

Ministerio de Salud

"Año De La Unidad, La Paz
Y El Desarrollo"

DECRETO SUPREMO D.S.
N° 102-2023-EF_PLAN DE
LLUVIAS 2023

3. DATOS DEL ESTABLECIMIENTO DE SALUD

✓ UBICACIÓN



Plano de Ubicación Geolocalización

✓ DATOS GENERALES:

Nombre : PUESTO DE SALUD PUYALLÍ
Categoría : I - 1
Dirección : Otros Puyallí S/N Barrio La Pampa
Distrito : PAMPAS
Provincia : PALLASCA
Región : ANCASH
DIRIS : RED DE SALUD PACÍFICO NORTE

✓ ACCESIBILIDAD

El establecimiento de salud se encuentra ubicado en su totalidad en áreas urbanas consolidadas cuentan con accesibilidad territorial, vinculadas a avenidas que se constituyen en vías de integración metropolitana.

Gildo M. Domínguez Carstano
INGENIERO CIVIL
CIP N° 203158





PERÚ

Ministerio de Salud

"Año De La Unidad, La Paz
Y El Desarrollo"

DECRETO SUPREMO D.S.
N° 102-2023-EF_PLAN DE
LLUVIAS 2023

✓ **SERVICIOS**

El establecimiento de salud donde se realizará la intervención cuenta con todos los servicios básicos como son energías eléctricas, agua y alcantarillado.

✓ **ESTADO ACTUAL**

Se hizo la visita ocular al establecimiento para determinar el estado de emergencia el Puesto de Salud Puyalli, donde se pudo evidenciar que el estado del techo esta deteriorado y dañado a causa de los fenómenos naturales como la lluvia y los fuertes vientos, también se encontró el establecimiento que la pintura de las paredes está en mal estado esto a causa de la humedad a la que se encuentra expuesta, asimismo se observó que los vanos del establecimiento están deteriorados como es el caso de del portón del establecimiento está oxidado; la puerta de entrada esta apollada, despintadas y desniveladas las cuales no proporcionan seguridad. Por último, se verificó que el establecimiento no cuenta en ciertos ambientes con instalaciones eléctricas o que no están funcionando correctamente, también se observó que se requieren de accesorios de aparatos sanitarios para su funcionamiento de los servicios higiénicos por lo cual es necesario la implementación de estos ya que son servicios fundamentales para el funcionamiento del puesto de salud y brindar una atención de calidad a los pacientes.

4. DE LA INTERVENCIÓN.

- ✓ **TIPO DE INTERVENCIÓN PREVENTIVO EN EL ESTABLECIMIENTO DE SALUD**
- A)- Acciones de mantenimiento – Trabajos provisionales y Servicio Preliminares
 - B)- Acciones de mantenimiento – Especialidad de Arquitectura
 - C)- Acciones de mantenimiento – Instalaciones Eléctricas
 - D)- Acciones de mantenimiento – Instalaciones Sanitarias
 - E)- Acciones de mantenimiento – Instalaciones Mecánicas
 - D)- Acciones de mantenimiento – Instalaciones Comunicaciones y otros

5. TIEMPO DE EJECUCIÓN

- ✓ Cuarenta y cinco (45) días calendario.

6. MODALIDAD DE EJECUCIÓN:

- Suma Alzada



Civild M. Dominguez Capristo
INGENIERO CIVIL
CIP N° 20315A

ESPECIFICACIONES TÉCNICAS ESPECÍFICAS

01. TRABAJOS DE MANTENIMIENTO DE LA COBERTURA DE TECHO DEL PUESTO DE SALUD PUYALLI

01.01 OBRAS PROVISIONALES

01.01.01. CASETA PARA ALMACENAR MATERIALES, EQUIPOS Y HERRAMIENTAS

Descripción

Dentro de las obras preliminares y de carácter transitorio está el alquiler de almacén y oficinas. Por el mismo precio asignado a esta partida se podrá realizar habilitación de dichos ambientes con la condición que cumplan con el mismo objetivo.

Estos ambientes estarán ubicados en la zona donde se ejecutará la obra y estarán ubicados en tal forma que los trayectos a recorrer tanto del personal como de los materiales sean los más cortos posibles para no interferir con el desarrollo normal de la obra.

El material para la habilitación alternativa planteada podrá ser de elementos de madera, triplay o de elementos prefabricados, siempre que estén a prueba de precipitaciones pluviales y de acuerdo a las indicaciones realizadas por el Ingeniero supervisor.

Se controlará el cumplimiento de los siguientes aspectos: la verificación de la seguridad que ofrezcan las instalaciones, el correcto uso de los mismos y las condiciones higiénicas de mantenimiento, limpieza y orden de las instalaciones.

Procedimientos de Ejecución

Esta partida comprende el un valor global (glb) como esta en los metrados; también servirá como oficina de control y coordinación para los encargados, por lo cual deberá estar implementado con los servicios necesarios, incluye también la eliminación del desmonte o de los materiales inservibles que pudieran haberse acumulado; de tal manera que las vías y zonas materia de trabajo queden limpias, libre de todo obstáculo, deshecho o basura. Por el

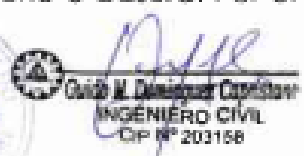

Guisela M. Domínguez Carpio
INGENIERO CIVIL
CP N° 203158

mismo precio asignado a esta partida se podrá realizar la habilitación de dichos ambientes con la condición que cumplan con el mismo objetivo.

Forma de Medición

El método de medición será de manera global (gib.) de caseta para almacenar.

01.02. OBRAS PRELIMINARES

01.02.01. LIMPIEZA Y CONDICIONAMIENTO EN EL AREA DE TRABAJO

Descripción

Esta referido a la limpieza de la obra luego de culminado los trabajos y antes de la entrega de la obra. Se procederá a dejar el lugar en condiciones óptimas, para el inicio de su funcionamiento, esto se refiere al traslado de desmontes existentes, limpieza de sobrantes de materiales como: madera, varillas de acero, etc. y el recojo de herramientas empleadas durante el proceso constructivo. Se hará esto con el fin de dejar las estructuras (construidas e instaladas), así como las áreas adyacentes y toda zona donde se realizaron los trabajos, limpias y libres de materiales que puedan originar algún accidente con los usuarios beneficiarios.

También se desmontarán todas aquellas obras provisionales establecidas al inicio de la obra, dejando limpia y libre de materiales punzo cortantes o basura, para permitir el tránsito normal de los usuarios.

Para la limpieza y recojo de desechos de material, los encargados deben armará grupos o cuadrillas de trabajo, para el traslado inmediato de material excedente proveniente de las excavaciones, recortes de tuberías, y de toda aquella actividad ejecutada durante el proceso constructivo y que generan desperdicios de manera inevitable. El trabajo debe ser organizado y efectuado en el menor tiempo posible, para que el sistema entre en operación; contando para esto con las medidas de seguridad y limpieza requeridas para la entrega de la obra a los pobladores, en óptimas condiciones de funcionamiento.

Los encargados estarán pendientes que se abastezca de herramientas necesarias a los trabajadores, para la limpieza, recojo y traslado de los desechos. Los trabajos serán aprobados luego de hacer la verificación de cada una de las estructuras construidas.



Guido M. Domínguez Capistrán
INGENIERO CIVIL
CIP N° 203158

Los encargados deben estar provisto de palas, escobas y bolsas para ir recogiendo los desperdicios e ir ubicándolos en el lugar destinado para el acopio, para posteriormente ser trasladado hacia el destino admitido por las autoridades correspondientes.

Unidad de Medida

La forma de medición se hará de manera globalmente (glb).

01.03. DESMONTAJE

01.03.01. DESMONTAJE DE COBERTURA DE CALAMINA AFECTADO POR LAS LLUVIAS

Descripción

Esta partida se refiere a los trabajos necesarios para el desmontaje y retiro total de las cubiertas que sirven de protección de los ambientes del establecimiento, las cuales están en mal estado. Los encargados deberán desmontar los techos de calamina con mucho cuidado a fin de no dañar ningún elemento estructural.

Método de medición

La forma de medición se hará en metros cuadrados(m²).

01.03.02. DESMONTAJE DE VIGAS Y CORREAS DE MADERA AFECTADO POR LAS LLUVIAS

Descripción

Esta partida se refiere a los trabajos necesarios para el desmontaje y retiro total de la estructura que sirven para el soporte en la cobertura del techo de los ambientes del establecimiento, las cuales están en mal estado. Los encargados deberán desmontar la estructura del techo con mucho cuidado a fin de no dañar ningún elemento arquitectónico o estructural.

Método de medición

La forma de medición se hará en metros (m).

01.03.03. DESMONTAJE DE PORTON METALICO

Descripción



Cecilia M. Domínguez Capistrán
INGENIERO CIVIL
SEP N° 200158

Esta partida se refiere a los trabajos necesarios para el desmontaje y retiro de las zonas sometidas a adecuación, el portón y su cerrajería previamente indicadas en los planos arquitectónicos, en las especificaciones particulares o definidas por la interventoría.

Método de medición

La forma de medición se hará de manera por unidad (Und.).

01.03.04. DESMONTAJE DE CIELO RASO DE TRIPLAY AFECTADO POR LAS LLUVIAS

Descripción

Esta partida se refiere a los trabajos necesarios para el desmontaje y retiro total del cielo raso que sirven para ocultar las estructuras expuestas, y dar una mejor presentación de los ambientes del establecimiento, las cuales están en mal estado. Los encargados deberán desmontar las baldosas y perfiles metálicos con mucho cuidado a fin de no dañar ningún elemento arquitectónico o estructural.

Método de medición

La forma de medición se hará en metros cuadrados (m²).

01.03.05. DESMONTAJE DE PUERTAS DE MADERA CONTRAPLACADAS

Descripción

Esta partida se refiere al desmontaje y retiro de puertas de madera contraplacadas existentes las cuales tienen están en mal estado. El los encargados deberá desmontar las puertas de madera contraplacadas con mucho cuidado a fin de no dañar ningún elemento estructural.

Método de medición

La forma de medición se hará de manera unidad (Und.).

01.04. RESANES

01.04.01. RESANE DE MUROS DE ADOBE

Definición



Este ítem se refiere a la construcción de mamposterías de piedra cortada o canteada (Tipo A) y mamposterías de piedra bruta o bolón (Tipo B), con una cara vista, de acuerdo a las dimensiones, espesores y características señaladas en los planos de diseño formulario de presentación de propuestas y/o instrucciones del Supervisor de Obra.

Materiales, herramientas y equipo

La piedra a utilizarse deberá ser de buena calidad, estructura homogénea y durable, libre de defectos, arcillas, aceites y sustancias adheridas o incrustadas, sin grietas y exenta de planas de fractura y de desintegración. La unidad pétreo en su dimensión mínima, no deberá ser menor de 20 cm. Se empleará cemento portland normal, fresco y de calidad probada. El cemento deberá ser almacenado en condiciones que lo mantengan fuera de la intemperie y la humedad. El almacenamiento deberá organizarse en forma sistemática, de manera de evitar que ciertas bolsas se usen con mucho retraso y sufran un envejecimiento excesivo. En lo general no se deberá almacenar más de 10 bolsas una encima de la otra. Un cemento que por alguna razón haya fraguado parcialmente o contenga terrones, grumos, costras, etc. será rechazado automáticamente y retirado del lugar de la obra. Se emplearán arenas naturales de partículas duras, resistentes y deberán estar exentas de sustancias nocivas como ser: arcillas, carbones, lignitos, micas, álcalis, pizarras y otros. El agua a emplearse en la preparación del mortero, deberá ser limpia y libre de sustancias perjudiciales, tales como aceites, sales, ácidos, álcalis o materiales orgánicos. No se permitirá el empleo de aguas estancadas procedentes de pequeñas lagunas o aquellas que provengan de pantanos o ciénagas. Tampoco podrán utilizarse aguas servidas o aguas contaminadas provenientes de descargas de alcantarillados sanitarios.

Procedimiento para la ejecución

Los muros serán ejecutados con piedra bruta, cortada, bolon o canteada, de acuerdo a lo especificado en el formulario de presentación de propuestas y/o planos de detalle. Antes de construir la mampostería, el terreno de fundación deberá estar bien nivelado y compactado. Las excavaciones para las fundaciones deberán estar de acuerdo con los detalles indicados en los planos y cualquier otra indicación que sea dada por el Supervisor de Obra.

Para construir las fundaciones primero se emparejará el fondo de la excavación con mortero pobre 1 : 8 en un espesor de 5 cm. sobre el que se construirá la mampostería de fundación con piedra bruta de dimensiones mínimas de 30 x 30 cm., asentadas con mortero de cemento y arena 1 : 4, cuidando que exista una adecuada trabazón



David M. Dominguez Dominguez
INGENIERO CIVIL
CIP N° 202158

sin formar planos de fractura vertical ni horizontal. El mortero deberá llenar completamente los huecos. La piedra será colocada por capas asentadas sobre la base de mortero. Para obtener la adecuada trabazón entre capa y capa, deberán sobresalir piedras en diferentes puntos de la superficie horizontal con una altura media igual o mayor a un tercio de la altura de la capa siguiente. Las piedras deberán estar completamente limpias y lavadas, debiendo ser humedecidas abundantemente antes ser colocadas. El mortero será mezclado en cantidades necesarias para su uso inmediato, debiendo ser rechazado todo aquel mortero que tenga 30 minutos o más de preparado a partir del momento de mezclado. El mortero será de una característica que asegure la trabajabilidad y manipulación de masas compactas, densas y uniformes.

Deberá tomarse muy en cuenta las características señaladas en el formulario de presentación de propuestas, en cuanto a uso de encofrados y tipo de acabados de las caras correspondientes. Si se especificara la ejecución de barbacanas, éstas serán de 20 x 20 cm., alisadas con mortero a lo largo y alto de los muros, separadas a un metro de distancia y dispuestas a tres bolillos.

Medición

Las mamposterías de piedra serán medidas en metros cúbicos o metros cuadrados (m²), de acuerdo a lo especificado en el formulario de presentación de propuestas y tomando en cuenta únicamente los volúmenes o superficies netas ejecutadas.

01.04.02. RESANE DE DERRAMES DE VANOS DE YESO

Descripción

Empaste Interior Se contempla el empaste de todos los muros interiores y exteriores a excepción de las superficies que serán de cerámica, en general todos los muros de un mismo recinto deberán quedar a un plomo único.

Materiales de construcción:

Material de empastado o relleno que permite obtener superficies con acabado liso. Mejora la apariencia de las pinturas satinadas y brillantes.

PREPARACION DE LA SUPERFICIE

Superficies nuevas Esperar 30 días después del tarrajeo, antes de pintar. Eliminar residuos con lija al agua. Aplicar el Imprimante y luego la Pasta Fina para Muros hasta alisar. Superficies con pequeñas imperfecciones Eliminar polvo, grasa, u otro contaminante. Resanar con Pasta Fina para Muros.



[Signature]
Cecilia M. Domínguez Espinoza
INGENIERO CIVIL
CIP N° 203158

PROCEDIMIENTO DE APLICACIÓN

1. La superficie a pintar debe estar libre de sales, suciedad, grasa, aceite, pintura suelta, humedad y cualquier otro material extraño
2. La espátula o plancha a usar para la aplicación de la Pasta Fina para Muros se deben encontrar en buen estado.
3. Destape el envase de la pasta y mediante una paleta agítela hasta homogenizarla.
4. Aplique capas delgadas y uniformes, no recargar demasiado.
5. Uniformizar la superficie gradualmente con lijas #180- #320. El lijado entre capas se puede efectuar a las 2 horas como mínimo, pero el lijado final se realizará antes de las 24 horas. Eliminar completamente el polvillo producido.

Unidad de medida

La unidad de medición es el metro (m)

01.04.03. RESANE DE PAREDES CON YESO

Similar al ítem 01.04.01. La unidad de medición es el metro cuadrado (m²)

01.04.04. RESANE DE CIELO RASO DE TRIPLAY

DESCRIPCIÓN.

El cielo raso en las dos aulas y aleros frontal, posterior y laterales, serán suspendido de triplay tipo lupuna de 1.20x2.40x4mm, fijados con clavos de ½" pulgada, con listones de madera de 1"x1", encajonados 0.60x0.60m, horizontal y transversal, y además las juntas serán cubiertas con tapajuntas de ½"x2" cepillada, lijada y pintado con barniz color cedro una cara y asegurado con clavo de 1 ½" sin cabeza. En el caso de los aleros laterales el triplay será unido a las correas ver detalle en los planos.

MATERIALES.

Listones de madera tomillo aserrada de 2"x2" tapajuntas de madera tomillo de 2"x1/2", cepillada, lijada y pintado con barniz color cedro 01 cara, triplay del tipo lupuna de 1.20x2.40x4mm, clavos con cabeza de 1" y 3", la plancha de triplay debe ser pintada con látex color blanco.

METODO DE MEDICION.

Este trabajo será medido por metro cuadrado (m²) instado y colocado previa aprobación de la Supervisión.



Guillermo M. Duran
INGENIERO CIVIL
CIP N° 203158

01.05. PINTURA Y EMPASTADO

01.05.01. PINTURA DE PAREDES INTERIOR Y EXTERIOR AFECTADAS POR LA LLUVIAS

Descripción:

Este rubro comprende todos los materiales y mano de obra necesarios para la ejecución de los trabajos de pintura en la obra (paredes, columnas, etc.).

La pintura es el producto formado por uno o varios pigmentos con o sin carga y otros aditivos dispersos homogéneamente, con un vehículo que se convierte en una película sólida; después de su aplicación en capas delgadas y que cumple una función de objetivos múltiples.

Es un medio de protección contra los agentes destructivos del clima y el tiempo; un medio de higiene que permite lograr superficies lisas y luminosas, de propiedades asépticas.

Se aplicará en los ambientes indicados en los planos respectivos, una mano de imprimación o similar y 02 manos de pintura como mínimo.

Método de medición:

El trabajo ejecutado de acuerdo a las prescripciones anteriores se medirá por metros cuadrado (m²).

01.06. CERRAJERIA

01.06.01 CERRADURA PARA PUERTA TIPO BOLA

DESCRIPCION

Las cerraduras deberán estar de acuerdo con la función de cada puerta, las puertas principales tendrán chapas de tipo bola, no debiendo existir dos cerraduras para el mismo tipo de llave. Las cerraduras son mecanismos de acero laminado y cromado resistente a la corrosión, acabado cromo mate.

METODO DE MEDICION

Este trabajo será medido por unidad (und), respetando las características de la partida y/o planos; aprobado por el Ingeniero Supervisor.

01.07. INSTALACIONES DE ESTRUCTURA DE MADERA Y COBERTURA:

01.07.01. COBERTURA DE PLANCHA CORRUGADA ALUZINC TR4



Cecilia M. Domínguez Capristano
INGENIERO CIVIL
DIP N° 203158

Descripción. -

Las planchas de Aluzinc TR4 (o similar) se apoyarán específicamente sobre la viguetería y se sujetarán a estas mediante ganchos o sujetadores de fierro galvanizado tipo "J" de 5/16" incluyendo tuerca, arandela y capuchón plástico.

El gancho se fijará específicamente en el fierro superior de la viga de apoyo. Las perforaciones para la colocación del gancho se efectuarán en la parte superior de la onda de la plancha con un diámetro mayor en un 50% al diámetro del accesorio de fijación.

No se debe ajustar excesivamente los accesorios de fijación, debiendo verificar su ajuste al día de su instalación.

Para evitar la superposición de planchas se despuntarán las dos planchas intermedias. El corte tendrá 10cm. de ancho y un largo igual al traslape longitudinal.

El despunte se efectuará con sierra de arco o sierra eléctrica de baja velocidad.

Se instalarán 04 ganchos de fijación tipo "J" por plancha traslapada.

Las planchas irán traslapadas 15 cm longitudinalmente 10cm transversalmente.

Asimismo, durante el montaje no se caminará sobre las planchas debiendo emplear tabloncillos de madera para tal fin.

La cobertura con planchas Aluzinc se apoyará directamente sobre la viguetería metálica y tendrán las siguientes características:

- Tipo: Plancha Aluzinc
- Longitud de plancha: 3.60m
- Ancho de la plancha: 1.05m
- Ancho útil: 1.00m
- Traslape longitudinal: 0.15m
- Traslape transversal: 0.10m
- Espesor: 0.30mm
- Material: Acero Aluzinc



Método de medición



El trabajo efectuado se medirá por metro cuadrado (m²).

01.07.02. CUMBRERRA DE ALUZINC ROJA 2.00x0.52m

Similar al ítem 01.07.01.

01.07.03. INSTALACION DE CORREAS DE MADERA

Descripción

Esta partida se refiere a las correas de madera tornillo de medidas 2"x2"x16p. obtenidos por cortes sucesivos y cepillado; que servirá para sostener la cobertura de techo, estos elementos se apoyarán en la cara superior de las bridas superiores, en el sentido vertical de su mayor inercia. Las uniones entre maderas se efectúan mediante clavos y la fijación a los muros por medio de amarres con alambre Nro. 08 que a su vez se anclan en las vigas soleras.

Método de medición

La medición se hará por metro (m)

01. 05. CARPINTERÍA DE MADERA:

01.05.01. INSTALACIÓN DE PUERTAS CONTRAPLACADAS:

Descripción:

Esta partida comprende la confección según las dimensiones especificadas en los planos respectivos, utilizando para ello madera. Las uniones en los vértices deben ser espigadas y encoladas. Las aristas de los marcos y bastidores de puertas deben ser biselados; el lijado de la madera se ejecutará en el sentido de la hebra. Los marcos se asegurarán con tarugos y pernos autor roscables después de realizado el derrame respectivo. Todo trabajo de madera será entregado en obra, bien lijado en el sentido de la hebra, listo para recibir su acabado final.

Así también comprende la fabricación e instalación de los marcos de puertas de acuerdo con los detalles que figuran en la lámina de carpintería de madera. Las medidas son terminadas.

Método de medición:



La unidad de medida será por unidad (Und).

01.09. CARPINTERIA METALICA Y HERRERIA

01.09.01. INSTALACIÓN DE PORTON METALICO

Descripción:

Esta partida comprende la instalación del portón metálico en color natural y cerrajería de bisagras. El portón se lijará, limpiará y aplicará una base anticorrosiva para finalmente aplicar el esmalte sintético.

Estos trabajos a realizar se efectuarán con herramientas o equipos de manera que queden pintados de forma uniforme toda la superficie.

Método de medición:

La unidad de medida será de manera por unidad (Und).

01.10. INSTALACION SANITARIA:

01.14.02. MANTENIMIENTO DE TUBERIA DE AGUA POTABLE

Descripción.

Comprende el suministro y colocación de tuberías de distribución, la colocación de accesorios y todo el material necesario para la unión de los tubos desde el lugar donde entran a un ambiente hasta su conexión con la red de alimentación.

Todas las tuberías internas para agua fría, serán de POLICLORURO DE VINILO (PVC).

Clase 10, presión simple, para una presión de trabajo de 150 Lbs/pulg², las mismas que irán empotradas en piso o en muro.

Materiales

En esta partida se incluyen los materiales (pegamento, tubería de PVC clase 10 Ø ½”), además de los materiales esta partida contiene trabajos de personal y herramientas.

Método de Construcción

Para la instalación del sistema de tubería de agua fría se seguirán las normas convenidas de trabajo y de acuerdo al tipo de material a utilizarse, debiendo prestarse. Especial atención a las uniones y empalmes con accesorios, particularmente las tuberías que quedaran empotradas en el falso piso y muros según el diseño indicado.



Guido M. Domínguez Capristo
INGENIERO CIVIL
CIP N° 203158

Comprende el suministro y colocación de tuberías de distribución, la colocación de accesorios y todos los materiales necesarios para la unión de los tubos desde el lugar de alimentación hasta el empalme con la línea de derivación.

Método de medición

El trabajo efectuado se medirá por metro lineal (m.).

01.11. APARATOS SANITARIOS

01.11.01. INODORO TANQUE BAJO, INC. ACCESORIOS

Descripción.

Serán de loza vitrificada color a definir, nacional de primera calidad con asiento y tapa así como accesorios interiores de plástico pesado irrompible, la manija de accionamiento será cromada al igual que los pernos de anclaje al piso.

Método de medición

El trabajo efectuado se medirá por global (Glb.).

01.12. EVACUACION FLUVIAL

01.12.01 RECOLECCION PLUVIAL EN CANALETA DE F°G°, D=6"

DESCRIPCION

Este ítem se refiere al suministro y adecuación de las canaletas colectoras de aguas lluvias para su drenaje. Deberá garantizar una pendiente longitudinal del 2%, para facilidad de drenaje, será sólida, resistente, de manera que ofrezca continuidad para la evacuación del agua recolectada.

METODO DE MEDICION

Este trabajo será medido metro lineal (m), respetando las características de la partida y/o planos; aprobado por el Ingeniero Supervisor.

01.12.02. TUBERIA PVC- SAP D=3" DRENAJE PLUVIAL

DESCRIPCION

Esta partida consiste en el sistema de drenaje integral a ser instalado en el suelo para la evacuación fluvial, según lo especificado en los planos.

MÉTODO DE MEDICIÓN

Este trabajo será medido por metro lineal (ml), respetando las características de la partida y/o planos; aprobado por el Ingeniero Supervisor.



01.12.03. EMPALME A RED EXISTENTE DESAGUE

Descripción.

Este componente comprende todos los trabajos y materiales necesarios para empalmar la evacuación de las aguas servidas proveniente de lavadero propuesto de granito a la red existente de desagüe.

Método de medición

El trabajo efectuado se medirá de forma global (glb.).

01.13. INSTALACIONES ELÉCTRICAS

01.13.01 CABLEADO EN GENERAL DEL AMBIENTE A INTERVENIR

Descripción

En esta partida incluyen todos los trabajos de suministro y transporte de materiales para la respectiva conexión de la red eléctrica proyectada con la red eléctrica del concesionario.

Unidad de medida

El trabajo ejecutado de acuerdo a las prescripciones anteriores se medirá por unidad global (GLB).

01.13.02 CANALETA PVC PARA ELECTRICIDAD

Descripción

Esta canaleta está fabricada 100% en PVC, con unas dimensiones de 20x12 mm (HxW), incluye cinta adhesiva con marcación tipo metro.

Canaleta diseñada para la protección externa de las instalaciones de cables eléctricos y cables especiales, cubierta de PVC y resina de ABS autoextinguible, además cuenta con una tapa fácil después de haber instalado en cable. Canaleta de 2 m. que serán empleados según planos de instalaciones eléctricas.

Medición

La unidad de medida para esta partida será el Metro lineal (ml).

01.13.03 SALIDA PARA INTERRUPTOR SIMPLE

Descripción



Guido M. Domínguez Capistrán
INGENIERO CIVIL
CIP N° 203158

Esta partida consiste en la instalación de interruptor simple en los distintos ambientes según indican los planos de detalles. Estos interruptores servirán para alimentar a los artefactos eléctricos, en cada centro de luz.

Ejecución

Se iniciará con la colocación de tubos para tomacorrientes que irán empotrados en la construcción tal como indican los planos, en cada punto designado para el tomacorriente se colocará las cajas octogonales, de tal manera que deberán quedar listos para el wincheado de los cables para la alimentación eléctrica.

Materiales

Ductos Las tuberías, curvas y accesorios para distribución de los tomacorrientes serán plástico PVC SAP (eléctricas).

Deberán tener continuidad eléctrica a través de todo el sistema. No se permitirá más de 3 curvas de 90° entre caja y caja.

Las salidas para centros, braquetes, interruptores y tomacorrientes, etc. se harán con cajas de PVC. Las cajas de pase irán con su respectiva tapa del mismo material que la caja.

Las cajas serán del tipo y tamaños adecuados para cada salida, conforme al siguiente cuadro:

USO DE CAJA	ESPECIFICACIONES
Interruptores	Cajas rectangulares con agujero para tubo de 0 20 mm2 sin tapa.

Interruptores

Serán del tipo para empotrar de 5 Amp. 220V. Las placas serán de aluminio anodizado tipo TICINO o similar. Los interruptores serán de una vía, dos vías, conmutación, según como se indica en los planos.

Método de Medición

El trabajo efectuado se medirá por punto (PTO.)



[Signature]
Guillermo M. Domínguez Capistrano
INGENIERO CIVIL
CIP N° 203158

01.13.04 INSTALACION DE LUMINARIAS FLORECENTE RECTANGULAR LED

Descripción

Se utilizará fluorescente rectangular led como luminaria, la cantidad que especifique en los planos del mantenimiento y de buena calidad para su mayor durabilidad en cuanto a tiempo de uso.

Unidad de medida

El trabajo ejecutado de acuerdo a las prescripciones anteriores se medirá por punto (PTO.).

01.13.05 SUB TABLERO DE DISTRIBUCCION DE 4 CIRCUITOS

DESCRIPCION

Se proveerá, instalará y probará los tableros de distribución secundaria del tipo mural, para empotrar.

Serán contruidos de plancha de acero galvanizada tipo LAF, laminada al frío bajo un grado de hermeticidad NEMA 1, IP-55, totalmente probados, armados y cableados, deberán tener un diagrama del circuito en la contra tapa. Los tableros de distribución tipo mural estarán formados de dos partes:

GABINETES: Consta de caja, marco y tapa con chapa, barras y Accesorios.

INTERRUPTORES: Automáticos, termo magnéticos indicado en los planos del proyecto.

Gabinete Metálico

Será del tipo para empotrar en la pared, contruida de plancha de acero galvanizado laminado al frío de 1.6 milímetros de espesor, debiendo traer huecos ciegos en sus cuatro costados, de diámetro variado; 20, 25, 40 mm. Ø, etc. de acuerdo con los alimentadores.

Las dimensiones de las cajas serán las recomendadas por los fabricantes. Deberá tener el espacio necesario a los 4 costados, para poder hacer todo el alambrado en ángulo recto.

Marco, Tapa y Puerta

El marco, el mandil y la puerta serán fabricados en plancha mínimo de un espesor de 1.6 mm.

El marco llevará empernado así mismo un mandil que cubra los interruptores, dejando libre únicamente las manijas de accionamiento de los interruptores.

La puerta tendrá una cerradura que permitirá su apertura a presión sin necesidad de



llave, asimismo tendrá la alternativa del uso de llave para casos específicos en los que se requiera, debiendo suministrarse siempre dos llaves por tablero, adicionalmente se requiere que las llaves sean amaestradas.

El marco, mandil y puerta recibirán un tratamiento de fosfatizado previo a la aplicación de la pintura electrostática de acabado color beige texturizado.

La puerta será abisagrada a lo largo de toda la hoja, con chapa y llave. En la parte posterior de la puerta llevará un porta-tarjetero para el directorio de circuitos, el mismo que irá escrito de acuerdo al diagrama unifilar de cada tablero. En la parte superior del marco llevará un rótulo de acrílico con el código o clave del tablero.

Los espacios vacíos previstos para los interruptores futuros irán cubiertos de placas de fenolita negras que podrán ser retiradas con facilidad cuando se instalen los interruptores futuros. A un costado de cada interruptor se colocará un rótulo con el número del circuito según planos.

Base, Barras y Accesorios

Base de montaje pre-fabricada, de fenolita diseñada de forma que las barras de cobre que aloja estén totalmente aisladas de la parte metálica formando un solo conjunto totalmente aislado. La base debe permitir el cambio de posición de los interruptores sin dificultad.

La base tendrá una barra de tierra con no menos de dos terminales libres para conductores del mismo calibre que el correspondiente al alimentador.

Las barras deben ir colocadas aisladas al gabinete para cumplir exactamente con las especificaciones de "TABLEROS DE FRENTES MUERTOS" se usará aisladores de resina de una capacidad de 0.5 KV. Las barras serán de cobre electrolítico de capacidad mínima para 100 Amperes o estar de acuerdo a la capacidad de los cables alimentadores, serán 04 barras que serán pintadas según su fase a decir, color rojo (fase R), color azul (fase S), color negro (fase T), color blanco (Neutro).

Tendrán una barra de tierra pintada color verde para puesta a tierra servirá para conectar las diferentes líneas de tierra de los circuitos, esto se hará por medio de pernos cadmiados debiendo los cables de tierra tener su respectivo terminal.

Interruptores Termomagnéticos

Serán trifásicos para 380VAC, con capacidad de cortocircuito en 25 KA en 220V para el interruptor general y unipolares para 220 V, 60 ciclos por segundo, de los rangos de 20, 30, 40A con 10,000 A. de interrupción asimétrica.

La conexión de los alambres debe ser lo más simple y segura; los conectores serán fácilmente accesibles, la conexión eléctrica debe asegurar que no ocurra la menor

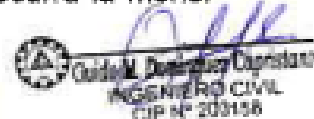

pérdida de energía por falsos contactos.

La parte del interruptor que debe ser accionada, así como cualquier parte del interruptor que, por su función puede ser tocada con las manos, debe ser construida de material aislante.

Los contactos serán de aleación de plata, de tal manera que asegure un excelente contacto eléctrico disminuyendo la posibilidad de picaduras y quemado.

Deben ser de tipo intercambiables, de tal forma que los interruptores pueden ser removidos sin tocar los adyacentes.

El alambrado de los interruptores debe ser hecho empleando terminales de tornillos con contactos de presión.

Los espacios vacíos previstos para los interruptores futuros irán cubiertos de placas de fenolita negras que podrán ser retiradas con facilidad cuando se instalen los interruptores futuros. A un costado de cada interruptor se colocará un rótulo con el número del circuito según planos.

Los interruptores deben llevar claramente marcadas las palabras (ON) y (OFF) o conectado y desconectado.

Deben ser apropiados para trabajar a las condiciones climáticas de la zona donde van a ser instalados; si ocurriesen fallas por este motivo, están serán subsanadas por cuenta del Contratista, dentro del plazo de garantía.

Deben ser operables a mano (trabajo normal) y en lo posible circuitos trifásicos, y disparados automáticamente cuando ocurran sobrecargas o cortos circuitos.

El mecanismo de disparo debe ser de "apertura" libre de tal manera que no permanezca cerrado en condiciones de corto circuito.

Cada interruptor debe tener un mecanismo común de desconexión de manera que si ocurre una sobre carga o corto circuito en los conductores desconecte automáticamente los 2 o 3 polos del interruptor y no han de consistir de interruptores unipolares con las palancas unidas externamente; serán del tipo integral, automáticos termo magnéticos, marca General Electric, Westinghouse, Cutler Hammer, Merlin Gerin, Square-D, Ticino. Tendrán aprobación de UL, VDE, IEC o cualquier Norma internacional reconocida.

Interruptores Diferenciales

Los interruptores diferenciales serán del tipo AC Btdin Según la norma CEI EN 61008-1 Estos interruptores diferenciales tienen la función principal de proteger la vida humana mediante la desconexión de un circuito eléctrico cuando se produce un contacto directo o indirecto de la persona a una parte de dicho circuito donde existan fallas de aislamiento. Estos interruptores diferenciales son insensibles al fenómeno

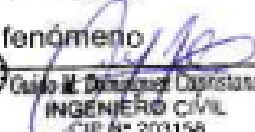

Carlos M. Domínguez Capistrano
INGENIERO CIVIL
CIP N° 203158

transitorio de la red y perturbación de origen atmosférico

Estos interruptores diferenciales son Estéticamente y dimensionalmente compatibles con los interruptores termomagnéticos.

Los Amperajes a usar deberán ser mayor e igual al amperaje del interruptor termomagnético del circuito a proteger y tendrá una Sensibilidad de 30mA. Estos Interruptores Irán Instalados en rieles horizontales, en el sistema BT-DIN.

MÉTODO DE MEDICIÓN

Este trabajo será medido por unidad (und), respetando las características de la partida y/o planos; aprobado por el Ingeniero Supervisor. Se considera 2 sub tablero de distribución de 4 circuitos.

01.14. OTROS

01.140.01. FLETE TERRESTRE DE CHIMBOTE – PUESTO DE SALUD PUYALLI

Descripción

Comprende el suministro de mano de obra, materiales y equipo y la ejecución de operaciones necesarias para realizar el traslado de los materiales a obra y dejarlos en lugar adecuado o donde indique los encargados. Ejecución Esta partida comprende el transporte de materiales de construcción. El transporte de material se puede realizar con unidades vehiculares de alto tonelaje cuya capacidad sea mayor al peso total de los materiales presupuestados.

Unidad de medida

El trabajo ejecutado de acuerdo a las prescripciones anteriores se medirá globalmente (glb).



Carlos M. Domínguez Capristano
INGENIERO CIVIL
CIP N° 203158

PLANILLA DE METRADOS						
PLANILLA DE METRADOS SUSTENTADOS						
PROYECTO :	"MANTENIMIENTO DE LA COBERTURA DE TECHO POR LAS LLUVIAS INTENSAS PUESTO DE SALUD PUYALLI, RED DE SALUD PACIFICO NORTE, REGION ANCASH."					
PROPIETARIO :	PUESTO DE SALUD PUYALLI					
UBICACIÓN :	PAMPAS - PALLASCA - ANCASH					
FECHA :	JULIO 2023.					
PARTIDA :	01 TRABAJOS DE MANTENIMIENTO DE LA COBERTURA DE TECHO DEL PUESTO DE SALUD PUYALLI					
01.01 OBRAS PROVISIONALES						
01.01.01 CASETA PARA ALMACENAR MATERIALE, EQUIPOS Y HERRAMIENTAS					Unidad	GLB
GRAFICO	DESCRIPCION	CANTIDAD	LARGO	ANCHO	ALTO	METRADO PARCIAL
		1.00				1.00
					METRADO TOTAL	
					1.00	
01.02 OBRAS PRELIMINARES						
01.02.01 LIMPIEZA Y ACONDICIONAMIENTO DEL AREA DE TRABAJO					Unidad	GLB
GRAFICO	DESCRIPCION	CANTIDAD	LARGO	ANCHO	ALTO	METRADO PARCIAL
		1.00				1.00
					METRADO TOTAL	
					1.00	
01.03 DESMONTAJE						
01.03.01 DESMONTAJE DE COBERTURA DE CALAMINA AFECTADO POR LAS LLUVIAS					Unidad	M2
GRAFICO	DESCRIPCION	CANTIDAD	LARGO	ANCHO	ALTO	METRADO PARCIAL
		144.17				144.17
					METRADO TOTAL	
					144.17	
01.03.02 DESMONTAJE DE VIGAS Y CORREAS DE MADERA AFECTADAS POR LAS LLUVIAS					Unidad	ML
GRAFICO	DESCRIPCION	CANTIDAD	LARGO	ANCHO	ALTO	METRADO PARCIAL
		48.24				48.24
					METRADO TOTAL	
					48.24	
01.03.03 DESMONTAJE DE PORTON METALICO					Unidad	UND
GRAFICO	DESCRIPCION	CANTIDAD	LARGO	ANCHO	ALTO	METRADO PARCIAL
	PORTON DE REJA METALICA 2.9X2.5	1				1.00
					METRADO TOTAL	
					1.00	
01.03.04 DESMONTAJE DE CIELO RASO DE TRIPLAY AFECTADOS POR LAS LLUVIAS					Unidad	M2
GRAFICO	DESCRIPCION	CANTIDAD	LARGO	ANCHO	ALTO	METRADO PARCIAL
		70.79				70.79
					METRADO TOTAL	
					70.79	
01.03.05 DESMONTAJE DE PUERTAS CONTRAPLACADAS					Unidad	UND
GRAFICO	DESCRIPCION	CANTIDAD	LARGO	ANCHO	ALTO	METRADO PARCIAL



Guillermo M. Domínguez Capristán
INGENIERO CIVIL
 CIP N° 203158

	PUERTA DE DOBLE HOJA	1				1.00
	PUERTA DE UNA HOJA	1				1.00
METRADO TOTAL						2.00
01.04. RESANE						
01.04.01 REPARACION DE MUROS DE ADOBE						Unidad M2
GRAFICO	DESCRIPCION	CANTIDAD	LARGO	ANCHO	ALTO	METRADO PARCIAL
	ALTILLO DE PAREDES	1	39.7	0.45		17.87
METRADO TOTAL						17.87
01.04.02 RESANE DE DERRAMES CON YESO						Unidad ML
GRAFICO	DESCRIPCION	CANTIDAD	LARGO	ANCHO	ALTO	METRADO PARCIAL
	VENTANAS DE 1.0x1.2	17.6				17.60
	VENTANA DE 0.5x0.50	4				4.00
METRADO TOTAL						21.60
01.04.03 RESANE DE PAREDES CON YESO						Unidad M2
GRAFICO	DESCRIPCION	CANTIDAD	LARGO	ANCHO	ALTO	METRADO PARCIAL
	PAREDES PERIMETRALES	1		143.2	2.5	356.00
	PAREDES EXTERIORES	1		55.25	1	55.25
METRADO TOTAL						411.25
01.04.04 RESANE DE CIELO RASO DE TRIPLAY						Unidad M2
GRAFICO	DESCRIPCION	CANTIDAD	LARGO	ANCHO	ALTO	METRADO PARCIAL
		70.79				70.79
METRADO TOTAL						70.79
01.05. PINTURA						
01.05.01 PINTURA DE PAREDES INTERIORES Y EXTERIORES AFECTADAS POR LAS LLUVIAS						Unidad M2
GRAFICO	DESCRIPCION	CANTIDAD	LARGO	ANCHO	ALTO	METRADO PARCIAL
	PAREDES INTERNAS	1		81.12	2.2	178.46
	PAREDES EXTERIORES	1		55.25	1	55.25
METRADO TOTAL						233.71
01.06. CERRAJERIA						
01.06.01 CERRADURA TIPO BOLA						Unidad UND
GRAFICO	DESCRIPCION	CANTIDAD	LARGO	ANCHO	ALTO	METRADO PARCIAL
		4				4.00
METRADO TOTAL						4.00
01.07. INSTALACION DE ESTRUCTURA DE MADERA Y COBERTURA						
01.07.01 COBERTURA DE PLANCHA DE ALUZINC TIPO TEJA 1.00x3.40m						Unidad M2
GRAFICO	DESCRIPCION	CANTIDAD	LARGO	ANCHO	ALTO	METRADO PARCIAL
		144.17				144.17
METRADO TOTAL						144.17

01.07.02	CUMBRERA DE ALUZINC ROJA 2.00x0.52m					Unidad	M2
GRAFICO	DESCRIPCION	CANTIDAD	LARGO	ANCHO	ALTO	METRADO PARCIAL	
		6.55				6.55	
						METRADO TOTAL	
						6.55	
01.07.03	INSTALACION DE CORREAS DE MADERA DE 2"X2"X36P					Unidad	ML
GRAFICO	DESCRIPCION	CANTIDAD	LARGO	ANCHO	ALTO	METRADO PARCIAL	
		48.24				48.24	
						METRADO TOTAL	
						48.24	
01.08	CARPINTERIA DE MADERA						
01.08.01	INSTALACION DE PUERTAS CONTRAPLACADAS INC. ACCESORIOS					Unidad	UND
GRAFICO	DESCRIPCION	CANTIDAD	LARGO	ANCHO	ALTO	METRADO PARCIAL	
	PUERTA DE DOBLE HOJA	1				1.00	
	PUERTA DE UNA HOJA	1				1.00	
						METRADO TOTAL	
						2.00	
01.09	HERRERIA Y CARPINTERIA METALICA						
01.09.01	INSTALACION DE PORTON METALICO, INC. ACABADOS Y ACCESORIOS					Unidad	UND
GRAFICO	DESCRIPCION	CANTIDAD	LARGO	ANCHO	ALTO	METRADO PARCIAL	
	PORTON DE REJA METALICA 2.5X2.5	1				1.00	
						METRADO TOTAL	
						1.00	
01.10	INSTALACIONES SANITARIAS						
01.10.01	MANTENIMIENTO DE TUBERIA DE AGUA POTABLE					Unidad	ML
GRAFICO	DESCRIPCION	CANTIDAD	LARGO	ANCHO	ALTO	METRADO PARCIAL	
	TUBO DE 1/2" de 6m	6				6.00	
						METRADO TOTAL	
						6.00	
01.11	APARATOS SANITARIOS						
01.11.01	ACCESORIOS PARA INODORO					Unidad	QEB
GRAFICO	DESCRIPCION	CANTIDAD	LARGO	ANCHO	ALTO	METRADO PARCIAL	
		1				1.00	
						METRADO TOTAL	
						1.00	
01.12	EVACUACION FLUVIAL						
01.12.01	INSTALACION DE CANALITAS FLUVIAL DE P" G" DE 6", INC. SOPORTE					Unidad	ML
GRAFICO	DESCRIPCION	CANTIDAD	LARGO	ANCHO	ALTO	METRADO PARCIAL	
		25.2				25.20	
						METRADO TOTAL	
						25.20	
01.12.02	TUBERIA PVC SAP DE 3" PARA EVACUACION FLUVIAL					Unidad	ML
GRAFICO	DESCRIPCION	CANTIDAD	LARGO	ANCHO	ALTO	METRADO PARCIAL	

		8				8.00
					METRADO TOTAL	8.00
01.12.03 EMPALME A RED EXISTENTE DESAGUE DE LA EVACUACION FLUVIAL						Unidad GLB
GRAFICO	DESCRIPCION	CANTIDAD	LARGO	ANCHO	ALTO	METRADO PARCIAL
		1				1.00
					METRADO TOTAL	1.00
01.13 INSTALACIONES ELECTRICAS						
01.13.01 CABLEADO GENERAL DEL AMBIENTE A INTERVENIR						Unidad ML
GRAFICO	DESCRIPCION	CANTIDAD	LARGO	ANCHO	ALTO	METRADO PARCIAL
		100				100.00
					METRADO TOTAL	100.00
01.13.02 CANALETA PVC PARA ELECTRICIDAD						Unidad ML
GRAFICO	DESCRIPCION	CANTIDAD	LARGO	ANCHO	ALTO	METRADO PARCIAL
		33				33.00
					METRADO TOTAL	33.00
01.13.03 SALIDA DE INTERRUPTOR SIMPLE						Unidad PTO
GRAFICO	DESCRIPCION	CANTIDAD	LARGO	ANCHO	ALTO	METRADO PARCIAL
		9				9.00
					METRADO TOTAL	9.00
01.13.04 INSTALACION DE LUMINARIAS FLUORESCENTES RECTANGULAR LED						Unidad UND
GRAFICO	DESCRIPCION	CANTIDAD	LARGO	ANCHO	ALTO	METRADO PARCIAL
		10				10.00
					METRADO TOTAL	10.00
01.13.05 SUB TABLERO DE DISTRIBUCION DE 4 CIRCUITOS						Unidad UND
GRAFICO	DESCRIPCION	CANTIDAD	LARGO	ANCHO	ALTO	METRADO PARCIAL
		2				2.00
					METRADO TOTAL	2.00
01.14 OTROS						
01.14.01 FLETE TERRESTRE DE CHIMBOTE- PUYALLI						Unidad GLB
GRAFICO	DESCRIPCION	CANTIDAD	LARGO	ANCHO	ALTO	METRADO PARCIAL
		1				1.00
					METRADO TOTAL	1.00



[Signature]
Quiro M. Dominguez Cordero
INGENIERO CIVIL
CIP N° 203158



“Año de la Unidad, La Paz y el Desarrollo”



6. PANEL FOTOGRÁFICO.



Como se aprecia en esta imagen, las coberturas metálicas están desfijadas, rotos o doblados, lo que crea aberturas o grietas que dejan pasar el agua a las partes interiores de la edificación.



En esta imagen se puede apreciar como muro perimetral de adobe que mide 2.5 metros de alto, esta dañado totalmente en su recubrimiento de yeso, por el contacto directo que tiene con las lluvias, y la pintura se ha perdido totalmente.





Guillermo M. Domínguez Espinoza
INGENIERO CIVIL
CIP N° 203158



“Año de la Unidad, La Paz y el Desarrollo”

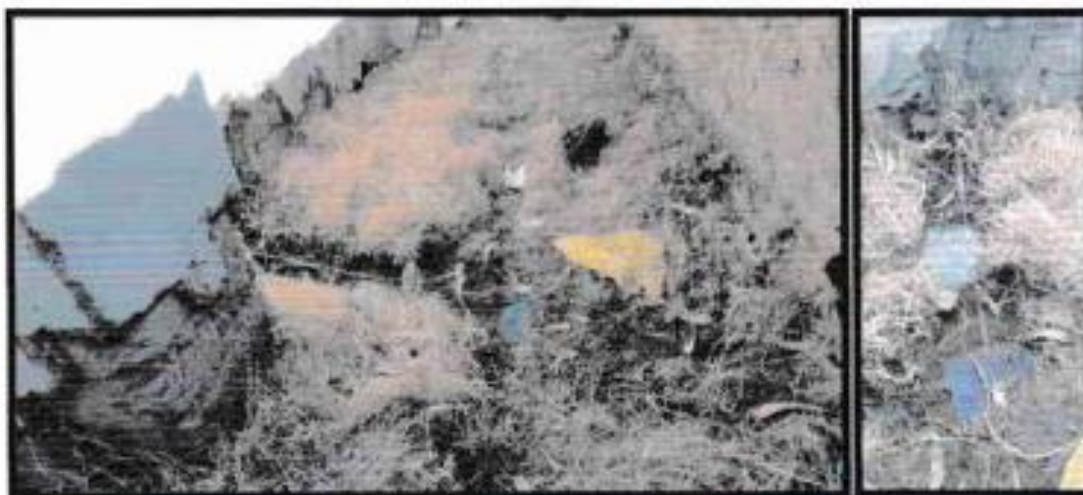

Se puede observar el desprendimiento del enlucido de yeso sobre el contrazócalo de las paredes de yeso, así como la pintura y en las partes inferiores de las columnas de adobe que dan hacia el exterior producto del contacto directo con la zona más húmeda del terreno y por el contacto directo de la lluvia, se desprendió el enlucido de yeso y la pintura.



Se puede observar en el tubo de alimentación principal hacia la edificación, hay un pequeño charco de agua que se puede presumir por alguna filtración o ruptura del tubo de alimentación, lo cual genera el humedecimiento de todo a su alrededor.



Caldón M. Domínguez Cognat
INGENIERO CIVIL
CIP 203158



“Año de la Unidad, La Paz y el Desarrollo”

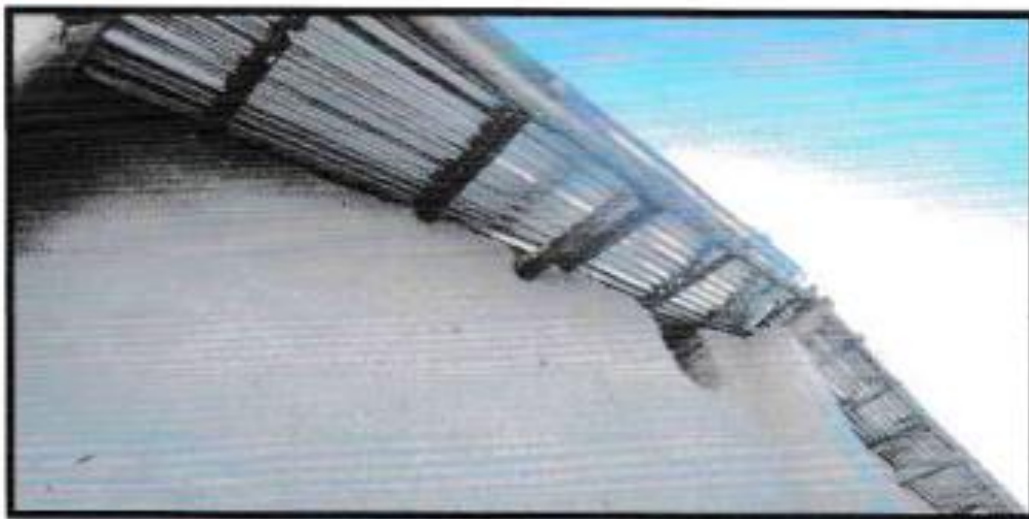

Se puede observar que algunas vigas y correas de madera perimetrales del techo están en mal estado, ya sea dobladas o humedecidas, así como también el remate de los muros, les falta parte de los bloques de adobe, seguramente por que se quitaron vigas que anteriormente estaban ahí.



Como se aprecia en esta imagen, que el cielo raso de triplay de todos los ambientes ha sido afectada por las lluvias, doblando los paneles de triplay y los listones de madera que soportan el cielo raso, producto de las filtraciones de las lluvias; las paredes de los muros interiores presentan moho y humedecimiento, lo que afecto en la pintura.



Guido M. Dominguez
INGENIERO CIVIL
C.P. N° 200158



“Año de la Unidad, La Paz y el Desarrollo”



En esta imagen se puede apreciar en los derrames de las ventanas el enlucido de yeso, como la pintura se ha desprendido producto de las lluvias que afectaron al establecimiento, en las ventanas se están colocando los archivos para evitar que se ensucien pusieron pedazos de papel que recubran estos derrames



En esta imagen se puede apreciar como se usa un balde de agua para pasar el agua del inodoro, esto ocurre porque los accesorios del inodoro están en mal estado, también se puede apreciar que en este ambiente que algunos enlucidos de yeso están desprendidos.



Carlos M. Torres
INGENIERO CIVIL
CIP N° 203158



“Año de la Unidad, La Paz y el Desarrollo”



Se puede observar que los cables de luz que salen desde los interruptores están a simple vista agarrados con abrazaderas de plástico a las paredes y al cielo raso, los focos están colgando del techo con los cables siendo lo único que lo sostiene.



Se puede observar que algunas puertas como la del área de farmacia, no pueden cerrar completamente por el levantamiento del suelo, y en otras las puertas están muy desgastadas como la puerta de 2 vanos que sirve para el ingreso a la edificación, hay varias cerraduras de tipo bola que no se pueden cerrar.



Guido M. Domínguez
INGENIERO CIVIL
CIP N° 203154



“Año de la Unidad, La Paz y el Desarrollo”



En esta imagen se puede apreciar que la caja del medidor eléctrico de esta rota y cuelga de un cable del cual sale los cables de alimentación que están al aire libre, lo cual al estar expuestos al aire libre cualquier persona podría manipularlos.



En esta imagen se puede apreciar la desnivelación del portón de rejas metálicas, su funcionamiento no es el adecuado ya que no esta fijado firmemente a los marcos por lo que si desplazamiento es difícil y sus cerraduras no están funcionando bien.



Carlos M. Domínguez Carrillo
INGENIERO CIVIL
CIP N° 203154



DIRECCIÓN DE RED DE SALUD PACÍFICO NORTE
ADJUDICACIÓN SIMPLIFICADA N° 014 – 2023 – DRSPN/CS – 1

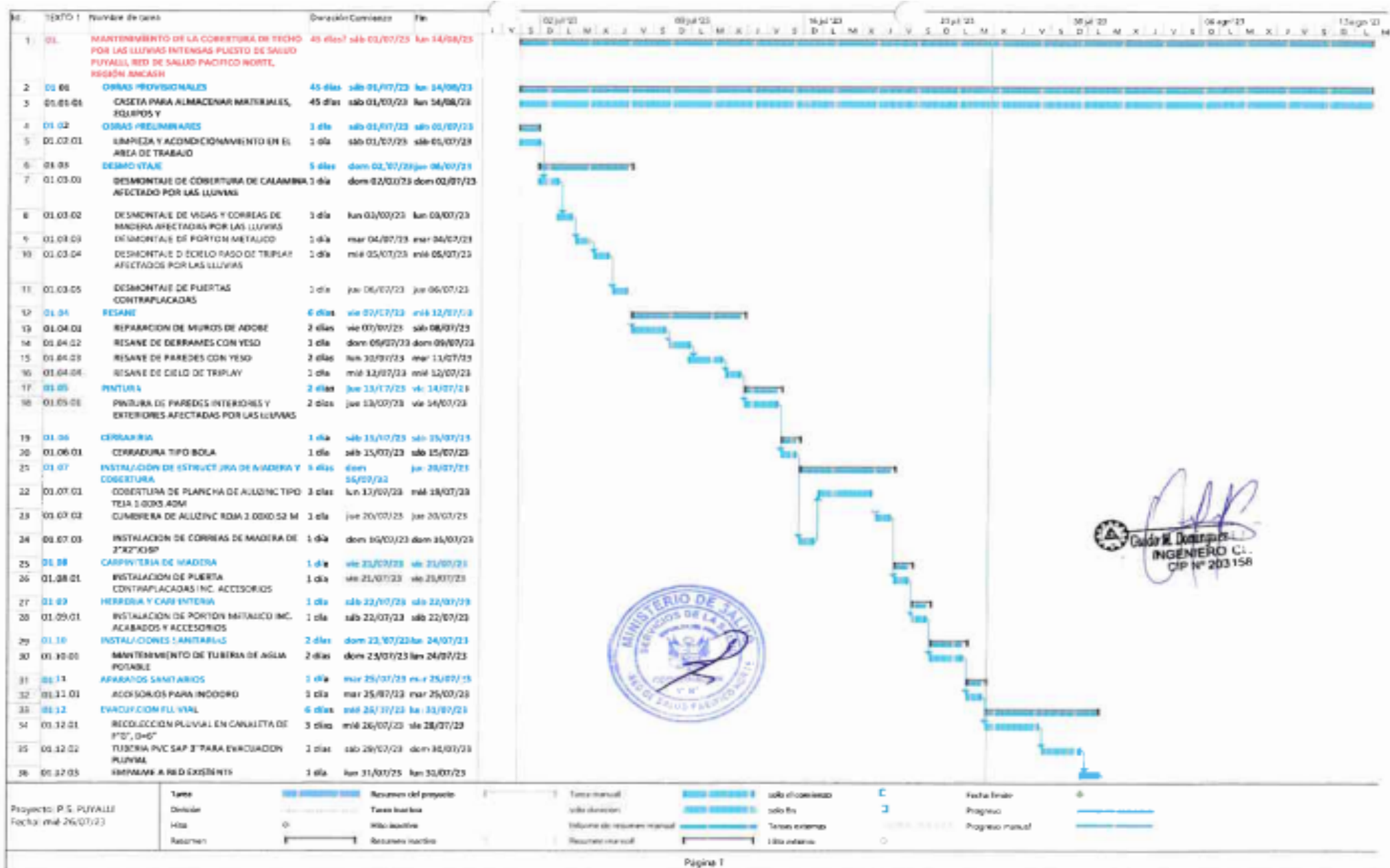



DIRECCIÓN DE RED DE SALUD PACÍFICO NORTE
ADJUDICACIÓN SIMPLIFICADA N° 014 – 2023 – DRSPN/CS – 1





Gerardo M. Dominguez Espinoza
INGENIERO CIVIL
CIP N° 203158

Proyecto: P.S. PUYALLI
Fecha: mar 26/07/23

Tarea	01.13.01.01	Revisión del proyecto	2	Tarea manual	01.13.01.01	Revisión del proyecto	2	Tarea final	01.13.01.01
Diseño	01.13.01.01	Tarea manual	2	Revisión	01.13.01.01	Tarea manual	2	Revisión	01.13.01.01
Instalación	01.13.01.01	Hito	1	Instalación	01.13.01.01	Hito	1	Instalación	01.13.01.01
Revisión	01.13.01.01	Revisión	2	Revisión	01.13.01.01	Revisión	2	Revisión	01.13.01.01

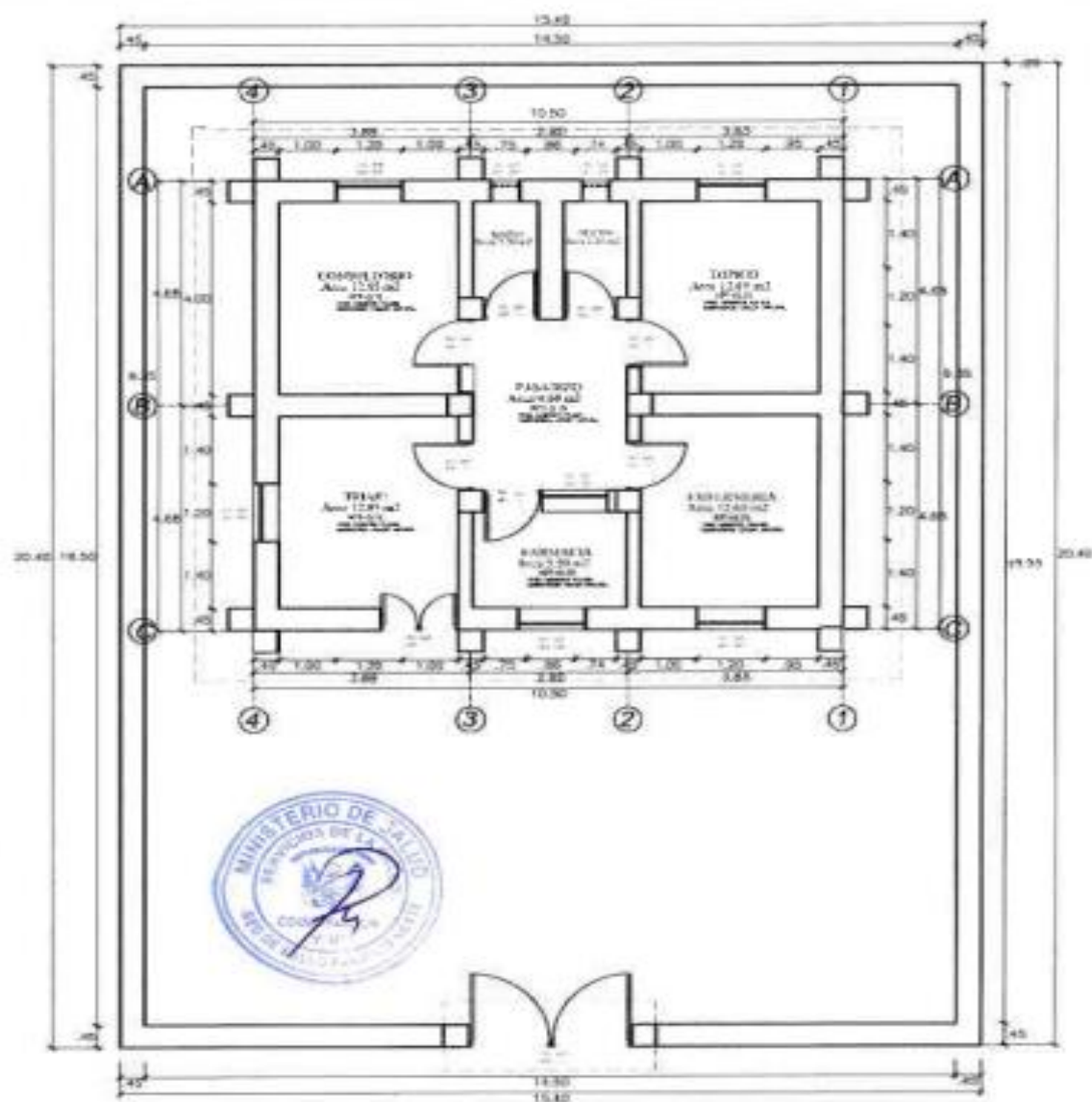

DIRECCIÓN DE RED DE SALUD PACÍFICO NORTE
ADJUDICACIÓN SIMPLIFICADA N° 014 – 2023 – DRSPN/CS – 1



PUERTAS	USADO	ANCHO	ALTO	CANTO	DESCRIPCION
	P1	0.80	1.70	0.1	ENTRADA DE SALIDA Y PASADIZO CON PUERTAS
	P2	0.80	0.20	0.1	ENTRADA DE SALIDA Y PASADIZO CON PUERTAS
	P3	0.80	0.20	0.1	ENTRADA DE SALIDA Y PASADIZO CON PUERTAS
	P4	0.80	0.20	0.1	ENTRADA DE SALIDA Y PASADIZO CON PUERTAS

VENTANAS	USADO	ANCHO	ALTO	ESPESOR	CANTO	DESCRIPCION
	V1	0.80	1.70	0.1	0.1	INTERIOR DIRECTO Y PASADIZO CON PUERTAS
	V2	0.80	0.20	0.1	0.1	ENTRADA DE SALIDA Y PASADIZO CON PUERTAS
	V3	0.80	0.20	0.1	0.1	ENTRADA DE SALIDA Y PASADIZO CON PUERTAS

Guillermo M. Dominguez Capristano
INGENIERO CIVIL
 CIP N° 203153

RED DE SALUD PACIFICO NORTE	
Montaje y Desmontaje del lecho P.S. Puyallí	
PRIMER PISO	
DISTRIBUCION ARQUITECTONICA	
ING. Guillermo M. Dominguez Capristano C.A.P. N° 001140	
FECHA: 15/01/2023	HOJA: 1 DE 1
A-01	



DIRECCIÓN DE RED DE SALUD PACÍFICO NORTE
ADJUDICACIÓN SIMPLIFICADA N° 014 – 2023 – DRSPN/CS – 1

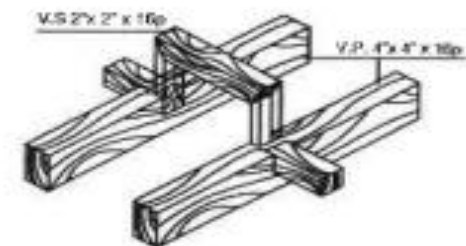
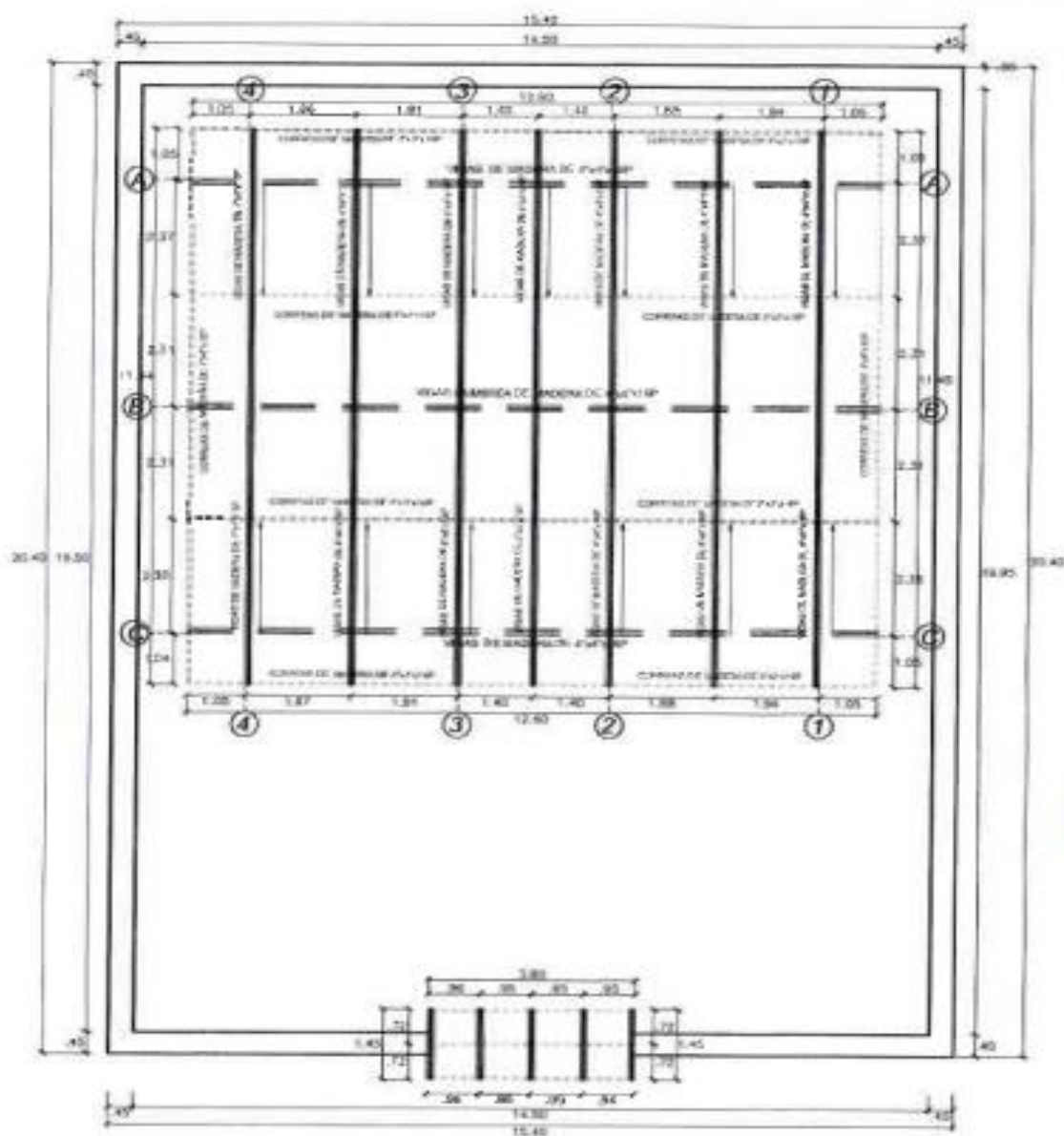

DETALLE APOYOS DE VIGUETAS EN VIGA DE ENTRAMADO



DETALLE DE VIGUETA

APOYO FIJO

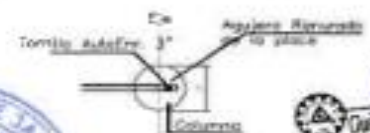

APOYO MOVIL



Quinto M. Domínguez C.
INGENIERO CIVIL
CIP N° 203158

RED DE SALUD PACÍFICO NORTE			
Montaje y Desmontaje del techo F.S. Payall			
PRIMER PISO			
VIGAS - DETALLES			
ING. Guido M. Domínguez Capitani			
AG.F.A.	M.D.	BB.30 - 2023	A-03



DIRECCIÓN DE RED DE SALUD PACÍFICO NORTE
ADJUDICACIÓN SIMPLIFICADA N° 014 – 2023 – DRSPN/CS – 1

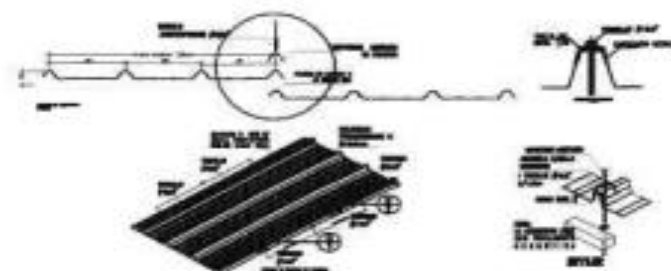
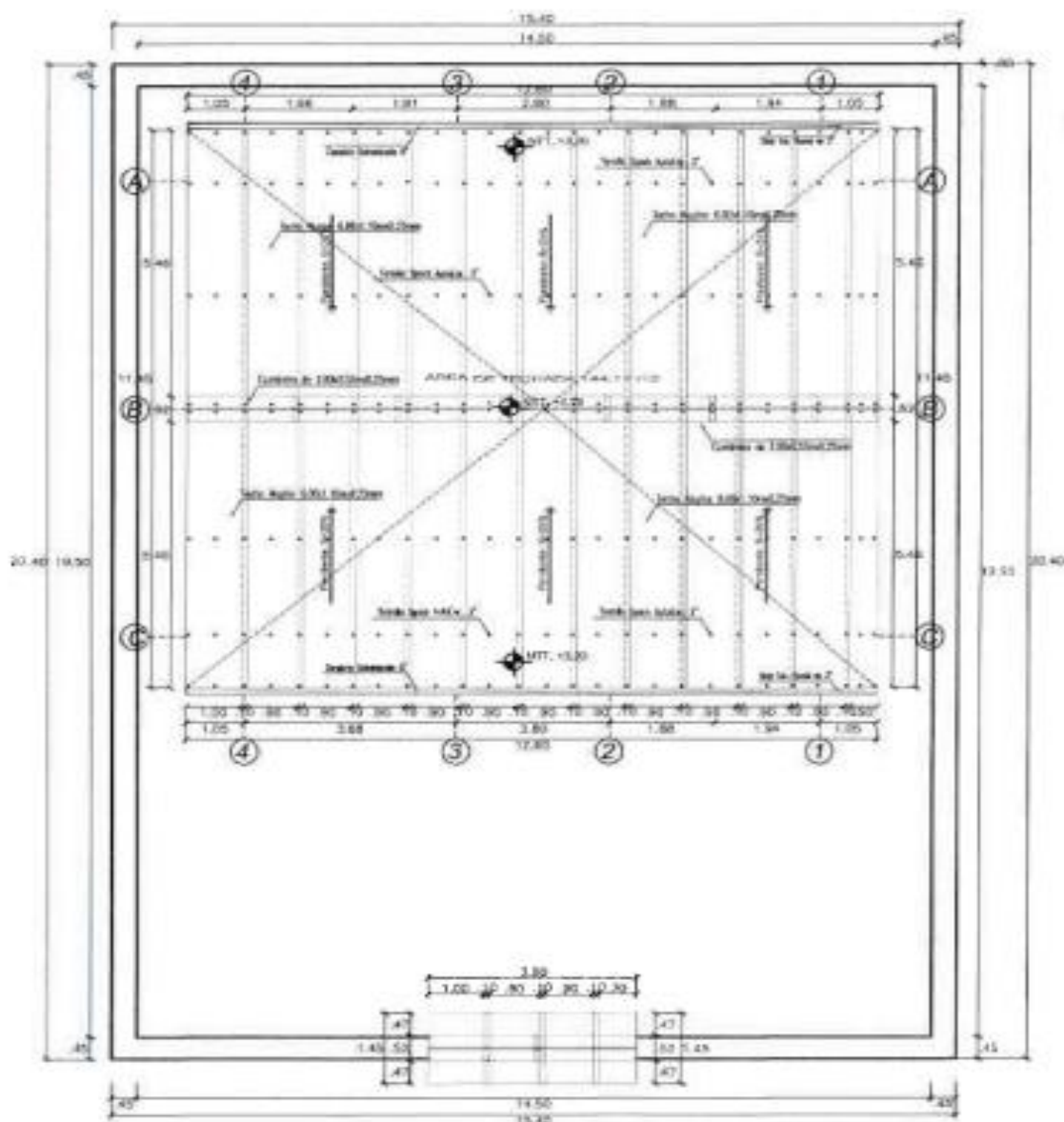

[Signature]
Guillermo M. Dominguez Capristano
INGENIERO CIVIL
CIP N° 203158

RED DE SALUD PACIFICO NORTE			
Montaje y Desmontaje del techo P.S. Puyallí			
PRIMER PISO COBERTURA - DETALLES			
ING. Guido M. Dominguez Capristano CIP N° 203158			
NO. DE PROYECTO	NO. DE PLAN	FECHA	A-04
001/PA	1/00	15/10/2023	



DIRECCIÓN DE RED DE SALUD PACÍFICO NORTE
ADJUDICACIÓN SIMPLIFICADA N° 014 – 2023 – DRSPN/CS – 1

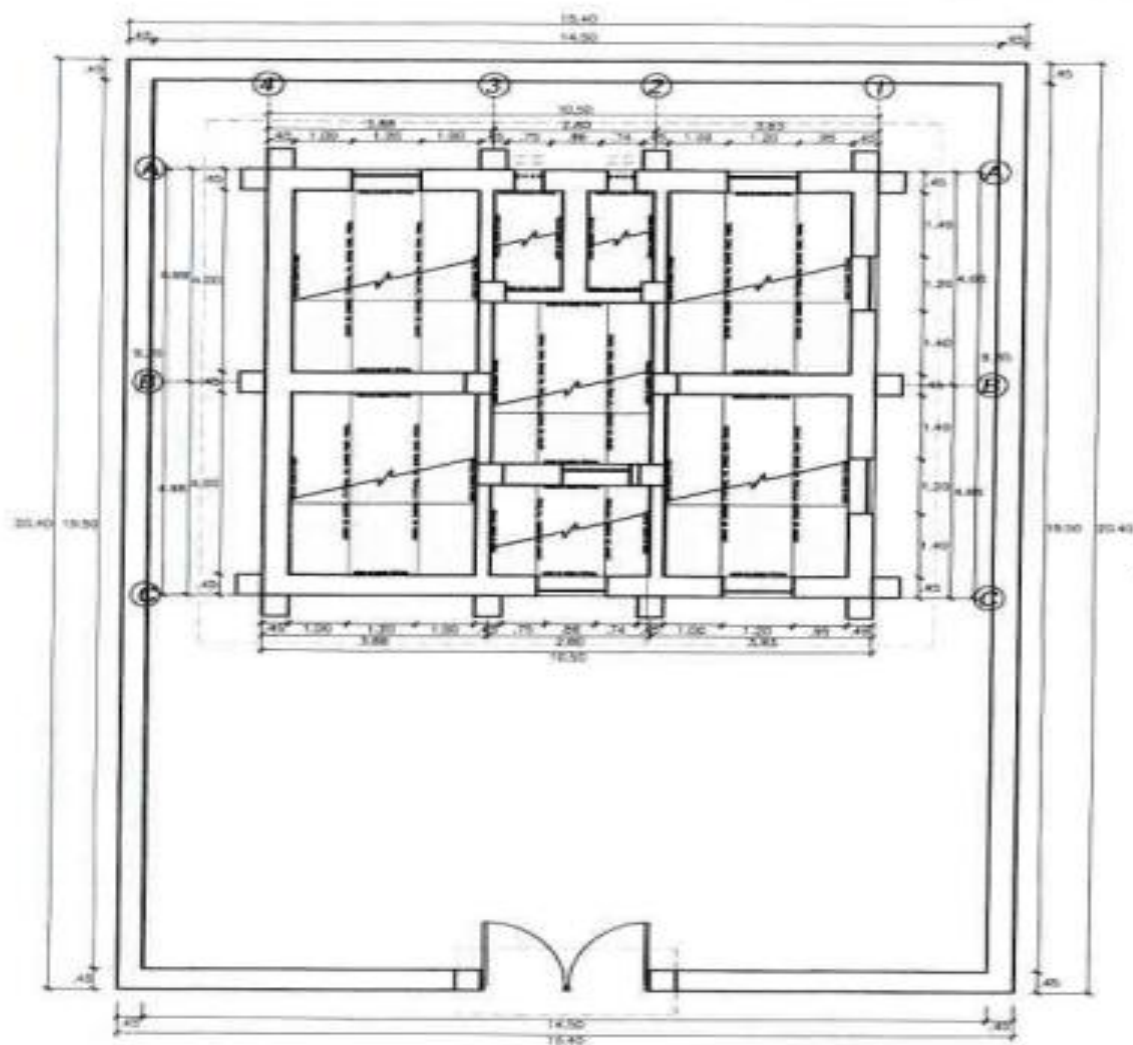

Carla M. Dominguez Capristano
INGENIERO CIVIL
CIP N° 263 158

RED DE SALUD PACIFICO NORTE			
Montaje y Desmontaje del techo P.S. Puyallí			
PRIMER PISO			
CIELO RASO - DETALLES			
ING. Guido M. Dominguez Capristano			
C.I.P. N° 263 158			
ACRUE	500	2023-2023	A-02

ACTA DE DEVOLUCIÓN DE ACCESORIOS Y/O MATERIALES QUE SERÁN REEMPLAZADOS

Hoy ____ del mes de _____ de _____ en las oficinas de la Micro red Cabana, Red de Salud Pacífico Norte o el establecimiento de salud, mediante el presente documento, la Empresa Proveedora del Servicio realiza la devolución formal de los repuestos, accesorios y/o materiales usados en condición de desgaste inoperativos producto del Servicio de **"MANTENIMIENTO DE LA COBERTURA DE TECHO POR LAS LLUVIAS INTENSAS DEL PUESTO DE SALUD PUYALLI, RED DE SALUD PACIFICO NORTE, REGIÓN ANCASH."** los presentes Jefe de la Unidad de Servicios Generales y Mantenimiento, Jefe del área de Infraestructura, Jefe de Control Patrimonial y Representante de la empresa proveedora del servicio. Declaran recepción de los mismos,

1.- FUNCIONARIOS RESPONSABLES

Nombres y Apellidos	
Cargo	
Nombres y Apellidos	
Cargo	
Nombres y Apellidos	
Cargo	

2.- RELACIÓN

Servicio de mantenimiento		"MANTENIMIENTO DE LA COBERTURA DE TECHO POR LAS LLUVIAS INTENSAS DEL PUESTO DE SALUD PUYALLI, RED DE SALUD PACIFICO NORTE, REGIÓN ANCASH."		
Ambiente/servicio/UPS				
ITEM	DESCRIPCIÓN	CANTIDAD	CARACTERÍSTICAS	CONDICIÓN

3.- ENTREGA

FECHA ENTREGA:

Entregado por :	Recibido por :
Nombre y Cargo	Nombre y Cargo

FECHA ENTREGA:

Guido M. Dominguez Capristan
INGENIERO CIVIL
CIP N° 203158





DIRECCIÓN DE RED DE SALUD PACÍFICO NORTE
ADJUDICACIÓN SIMPLIFICADA N° 014 – 2023 – DRSPN/CS – 1

Entregado por :	Recibido por :
Nombre y Cargo	Nombre y Cargo

Guido M. Domínguez Capistrano
INGENIERO CIVIL
CIP N° 203158



VISADO EN OK



3.2. REQUISITOS DE CALIFICACIÓN

A	EXPERIENCIA DEL POSTOR EN LA ESPECIALIDAD
	<p><u>Requisitos:</u></p> <p>El postor debe acreditar un monto facturado acumulado equivalente a S/ 118,000.00 (CIENTO DIECIOCHO MIL CON 00/100 SOLES), por la contratación de servicios iguales o similares al objeto de la convocatoria, durante los ocho (8) años anteriores a la fecha de la presentación de ofertas que se computarán desde la fecha de la conformidad o emisión del comprobante de pago, según corresponda.</p> <p>En el caso de postores que declaren en el Anexo N° 1 tener la condición de micro y pequeña empresa, se acredita una experiencia de S/ 14,750.00 (CATORCE MIL SETECIENTOS CINCUENTA CON 00/100 SOLES), por la venta de servicios iguales o similares al objeto de la convocatoria, durante los ocho (8) años anteriores a la fecha de la presentación de ofertas que se computarán desde la fecha de la conformidad o emisión del comprobante de pago, según corresponda. En el caso de consorcios, todos los integrantes deben contar con la condición de micro y pequeña empresa.</p> <p>Se consideran servicios similares a los siguientes MANTENIMIENTO Y/O ADECUACIÓN DE INFRAESTRUCTURA Y/O ACONDICIONAMIENTO DE AMBIENTES EN GENERAL EN INSTITUCIONES EDUCATIVAS, PUESTOS/POSTAS/CENTROS DE SALUD, HOSPITALES E INSTITUCIONES PÚBLICAS).</p> <p><u>Acreditación:</u></p> <p>La experiencia del postor en la especialidad se acreditará con copia simple de (i) contratos u órdenes de servicios, y su respectiva conformidad o constancia de prestación; o (ii) comprobantes de pago cuya cancelación se acredite documental y fehacientemente, con voucher de depósito, nota de abono, reporte de estado de cuenta, cualquier otro documento emitido por Entidad del sistema financiero que acredite el abono o mediante cancelación en el mismo comprobante de pago¹³, correspondientes a un máximo de veinte (20) contrataciones.</p> <p>En caso los postores presenten varios comprobantes de pago para acreditar una sola contratación, se debe acreditar que corresponden a dicha contratación; de lo contrario, se asumirá que los comprobantes acreditan contrataciones independientes, en cuyo caso solo se considerará, para la evaluación, las veinte (20) primeras contrataciones indicadas en el Anexo N° 8 referido a la Experiencia del Postor en la Especialidad</p> <p>En el caso de servicios de ejecución periódica o continuada, solo se considera como experiencia la parte del contrato que haya sido ejecutada durante los ocho (8) años anteriores a la fecha de presentación de ofertas, debiendo adjuntarse copia de las conformidades correspondientes a tal parte o los respectivos comprobantes de pago cancelados.</p> <p>En los casos que se acredite experiencia adquirida en consorcio, debe presentarse la promesa de consorcio o el contrato de consorcio del cual se desprenda fehacientemente el porcentaje de las obligaciones que se asumió en el contrato presentado; de lo contrario, no se computará la experiencia proveniente de dicho contrato.</p>

13 Cabe precisar que, de acuerdo con la Resolución N° 0065-2018-TCE-S1 del Tribunal de Contrataciones del Estado:

“... el solo sello de cancelado en el comprobante, cuando ha sido colocado por el propio postor, no puede ser considerado como una acreditación que produzca fehaciencia en relación a que se encuentra cancelado. Admitir ello equivaldría a considerar como válida la sola declaración del postor afirmando que el comprobante de pago ha sido cancelado”

(...)

“Situación diferente se suscita ante el sello colocado por el cliente del postor [sea utilizando el término “cancelado” o “pagado”] supuesto en el cual sí se contaría con la declaración de un tercero que brinde certeza, ante la cual debiera reconocerse la validez de la experiencia”.



Asimismo, cuando se presenten contratos derivados de procesos de selección convocados antes del 20.09.2012, la calificación se ceñirá al método descrito en la Directiva “Participación de Proveedores en Consorcio en las Contrataciones del Estado”, debiendo presumirse que el porcentaje de las obligaciones equivale al porcentaje de participación de la promesa de consorcio o del contrato de consorcio. En caso que en dichos documentos no se consigne el porcentaje de participación se presumirá que las obligaciones se ejecutaron en partes iguales.

Si el titular de la experiencia no es el postor, consignar si dicha experiencia corresponde a la matriz en caso que el postor sea sucursal, o fue transmitida por reorganización societaria, debiendo acompañar la documentación sustentatoria correspondiente.

Importante

- *Al calificar la experiencia del postor, se debe valorar de manera integral los documentos presentados por el postor para acreditar dicha experiencia. En tal sentido, aun cuando en los documentos presentados la denominación del objeto contractual no coincida literalmente con el previsto en las bases, se deberá validar la experiencia si las actividades que ejecutó el postor corresponden a la experiencia requerida.*
- *En el caso de consorcios, solo se considera la experiencia de aquellos integrantes que se hayan comprometido, según la promesa de consorcio, a ejecutar el objeto materia de la convocatoria, conforme a la Directiva “Participación de Proveedores en Consorcio en las Contrataciones del Estado”.*

Si el postor acredita experiencia de otra persona jurídica como consecuencia de una reorganización societaria, debe presentar adicionalmente el **Anexo N° 9**.

Cuando en los contratos, órdenes de servicios o comprobantes de pago el monto facturado se encuentre expresado en moneda extranjera, debe indicarse el tipo de cambio venta publicado por la Superintendencia de Banca, Seguros y AFP correspondiente a la fecha de suscripción del contrato, de emisión de la orden de servicios o de cancelación del comprobante de pago, según corresponda.

Sin perjuicio de lo anterior, los postores deben llenar y presentar el **Anexo N° 8** referido a la Experiencia del Postor en la Especialidad

Importante

- *Si como resultado de una consulta u observación corresponde precisarse o ajustarse el requerimiento, se solicita la autorización del área usuaria y se pone de conocimiento de tal hecho a la dependencia que aprobó el expediente de contratación, de conformidad con el numeral 72.3 del artículo 72 del Reglamento.*
- *El cumplimiento de los Términos de Referencia se realiza mediante la presentación de una declaración jurada. De ser el caso, adicionalmente la Entidad puede solicitar documentación que acredite el cumplimiento del algún componente de estos. Para dicho efecto, consignará de manera detallada los documentos que deben presentar los postores en el literal e) del numeral 2.2.1.1 de esta sección de las bases.*
- *Los requisitos de calificación determinan si los postores cuentan con las capacidades necesarias para ejecutar el contrato, lo que debe ser acreditado documentalmente, y no mediante declaración jurada.*

CAPÍTULO IV FACTORES DE EVALUACIÓN

La evaluación se realiza sobre la base de cien (100) puntos.



Para determinar la oferta con el mejor puntaje y el orden de prelación de las ofertas, se considera lo siguiente:

FACTOR DE EVALUACIÓN	PUNTAJE / METODOLOGÍA PARA SU ASIGNACIÓN
A. PRECIO	
<u>Evaluación:</u> Se evaluará considerando el precio ofertado por el postor. <u>Acreditación:</u> Se acreditará mediante el documento que contiene el precio de la oferta (Anexo N° 6).	La evaluación consistirá en otorgar el máximo puntaje a la oferta de precio más bajo y otorgar a las demás ofertas puntajes inversamente proporcionales a sus respectivos precios, según la siguiente fórmula: $P_i = \frac{O_m \times PMP}{O_i}$ i= Oferta P _i = Puntaje de la oferta a evaluar O _i =Precio i O _m = Precio de la oferta más baja PMP=Puntaje máximo del precio 80 puntos

OTROS FACTORES DE EVALUACIÓN	(HASTA 20 puntos)
B. PLAZO DE PRESTACIÓN DEL SERVICIO¹⁴	
<u>Evaluación:</u> Se evaluará en función al plazo ofertado, el cual debe mejorar el plazo de ejecución establecido en los Términos de Referencia. <u>Acreditación:</u> Se acreditará mediante la presentación de declaración jurada de plazo de prestación del servicio. (Anexo N° 4)	De 30 hasta 35 días calendario: 20 puntos De 36 hasta 40 días calendario: 10 puntos De 41 hasta 45 días calendario: 05 puntos
PUNTAJE TOTAL	100 puntos¹⁵

CAPÍTULO V PROFORMA DEL CONTRATO

Importante

- 14 Este factor podrá ser consignado cuando del expediente de contratación se advierta que el plazo establecido para la prestación del servicio admite reducción, para lo cual deben establecerse rangos razonables para la asignación de puntaje, esto es que no suponga un riesgo de incumplimiento contractual y que represente una mejora al plazo establecido.
- 15 Es la suma de los puntajes de todos los factores de evaluación.

Dependiendo del objeto del contrato, de resultar indispensable, puede incluirse cláusulas adicionales o la adecuación de las propuestas en el presente documento, las que en ningún caso pueden contemplar disposiciones contrarias a la normativa vigente ni a lo señalado en este capítulo.

Conste por el presente documento, la contratación del servicio de [CONSIGNAR LA DENOMINACIÓN DE LA CONVOCATORIA], que celebra de una parte [CONSIGNAR EL NOMBRE DE LA ENTIDAD], en adelante LA ENTIDAD, con RUC N° [.....], con domicilio legal en [.....], representada por [.....], identificado con DNI N° [.....], y de otra parte [.....], con RUC N° [.....], con domicilio legal en [.....], inscrita en la Ficha N° [.....] Asiento N° [.....] del Registro de Personas Jurídicas de la ciudad de [.....], debidamente representado por su Representante Legal, [.....], con DNI N° [.....], según poder inscrito en la Ficha N° [.....], Asiento N° [.....] del Registro de Personas Jurídicas de la ciudad de [.....], a quien en adelante se le denominará EL CONTRATISTA en los términos y condiciones siguientes:

CLÁUSULA PRIMERA: ANTECEDENTES

Con fecha [.....], el órgano encargado de las contrataciones o el comité de selección, según corresponda, adjudicó la buena pro de la **ADJUDICACIÓN SIMPLIFICADA N° [CONSIGNAR NOMENCLATURA DEL PROCEDIMIENTO DE SELECCIÓN]** para la contratación de [CONSIGNAR LA DENOMINACIÓN DE LA CONVOCATORIA], a [INDICAR NOMBRE DEL GANADOR DE LA BUENA PRO], cuyos detalles e importe constan en los documentos integrantes del presente contrato.

CLÁUSULA SEGUNDA: OBJETO

El presente contrato tiene por objeto [CONSIGNAR EL OBJETO DE LA CONTRATACIÓN].

CLÁUSULA TERCERA: MONTO CONTRACTUAL

El monto total del presente contrato asciende a [CONSIGNAR MONEDA Y MONTO], que incluye todos los impuestos de Ley.

Este monto comprende el costo del servicio, todos los tributos, seguros, transporte, inspecciones, pruebas y, de ser el caso, los costos laborales conforme a la legislación vigente, así como cualquier otro concepto que pueda tener incidencia sobre la ejecución del servicio materia del presente contrato.

CLÁUSULA CUARTA: DEL PAGO¹⁶

LA ENTIDAD se obliga a pagar la contraprestación a EL CONTRATISTA en [INDICAR MONEDA], en [INDICAR SI SE TRATA DE PAGO ÚNICO, PAGOS PARCIALES O PAGOS PERIÓDICOS], luego de la recepción formal y completa de la documentación correspondiente, según lo establecido en el artículo 171 del Reglamento de la Ley de Contrataciones del Estado.

Para tal efecto, el responsable de otorgar la conformidad de la prestación deberá hacerlo en un plazo que no excederá de los siete (7) días de producida la recepción, salvo que se requiera efectuar pruebas que permitan verificar el cumplimiento de la obligación, en cuyo caso la conformidad se emite en un plazo máximo de quince (15) días, bajo responsabilidad de dicho funcionario.

LA ENTIDAD debe efectuar el pago dentro de los diez (10) días calendario siguientes de otorgada la conformidad de los servicios, siempre que se verifiquen las condiciones establecidas en el contrato para ello, bajo responsabilidad del funcionario competente.

En caso de retraso en el pago por parte de LA ENTIDAD, salvo que se deba a caso fortuito o fuerza mayor, EL CONTRATISTA tendrá derecho al pago de intereses legales conforme a lo establecido en el artículo 39 de la Ley de Contrataciones del Estado y en el artículo 171 de su Reglamento, los que se computan desde la oportunidad en que el pago debió efectuarse.

CLÁUSULA QUINTA: DEL PLAZO DE LA EJECUCIÓN DE LA PRESTACIÓN

El plazo de ejecución del presente contrato es de [.....], el mismo que se computa desde

¹⁶ En cada caso concreto, dependiendo de la naturaleza del contrato, podrá adicionarse la información que resulte pertinente a efectos de generar el pago.

[CONSIGNAR SI ES DEL DÍA SIGUIENTE DEL PERFECCIONAMIENTO DEL CONTRATO, DESDE LA FECHA QUE SE ESTABLEZCA EN EL CONTRATO O DESDE LA FECHA EN QUE SE CUMPLAN LAS CONDICIONES PREVISTAS EN EL CONTRATO PARA EL INICIO DE LA EJECUCIÓN, DEBIENDO INDICAR LAS MISMAS EN ESTE ÚLTIMO CASO].

CLÁUSULA SEXTA: PARTES INTEGRANTES DEL CONTRATO

El presente contrato está conformado por las bases integradas, la oferta ganadora, así como los documentos derivados del procedimiento de selección que establezcan obligaciones para las partes.

CLÁUSULA SÉTIMA: GARANTÍAS

EL CONTRATISTA entregó al perfeccionamiento del contrato la respectiva garantía incondicional, solidaria, irrevocable, y de realización automática en el país al solo requerimiento, a favor de LA ENTIDAD, por los conceptos, montos y vigencias siguientes:

- De fiel cumplimiento del contrato: [CONSIGNAR EL MONTO], a través de la [INDICAR EL TIPO DE GARANTÍA PRESENTADA] N° [INDICAR NÚMERO DEL DOCUMENTO] emitida por [SEÑALAR EMPRESA QUE LA EMITE]. Monto que es equivalente al diez por ciento (10%) del monto del contrato original, la misma que debe mantenerse vigente hasta la conformidad de la recepción de la prestación.

Importante

Al amparo de lo dispuesto en el numeral 149.4 del artículo 149 del Reglamento de la Ley de Contrataciones del Estado, en el caso de contratos periódicos de prestación de servicios en general, si el postor ganador de la buena pro solicita la retención del diez por ciento (10%) del monto del contrato original como garantía de fiel cumplimiento de contrato, debe consignarse lo siguiente:

“De fiel cumplimiento del contrato: [CONSIGNAR EL MONTO], a través de la retención que debe efectuar LA ENTIDAD, durante la primera mitad del número total de pagos a realizarse, de forma prorrateada, con cargo a ser devuelto a la finalización del mismo.”

En el caso que corresponda, consignar lo siguiente:

- Garantía fiel cumplimiento por prestaciones accesorias: [CONSIGNAR EL MONTO], a través de la [INDICAR EL TIPO DE GARANTÍA PRESENTADA] N° [INDICAR NÚMERO DEL DOCUMENTO] emitida por [SEÑALAR EMPRESA QUE LA EMITE], la misma que debe mantenerse vigente hasta el cumplimiento total de las obligaciones garantizadas.

Importante

Al amparo de lo dispuesto en el numeral 151.2 del artículo 151 del Reglamento de la Ley de Contrataciones del Estado, si el postor ganador de la buena pro solicita la retención del diez por ciento (10%) del monto del contrato de la prestación accesorias como garantía de fiel cumplimiento de prestaciones accesorias, debe consignarse lo siguiente:

“De fiel cumplimiento por prestaciones accesorias: [CONSIGNAR EL MONTO], a través de la retención que debe efectuar LA ENTIDAD, durante la primera mitad del número total de pagos a realizarse, de forma prorrateada, con cargo a ser devuelto a la finalización del mismo.”

Importante

De conformidad con el artículo 152 del Reglamento, no se constituirá garantía de fiel cumplimiento del contrato ni garantía de fiel cumplimiento por prestaciones accesorias, en contratos cuyos montos sean iguales o menores a doscientos mil Soles (S/ 200,000.00). Dicha excepción también aplica a los contratos derivados de procedimientos de selección por relación de ítems, cuando el monto del ítem adjudicado o la sumatoria de los montos de los ítems adjudicados no supere el monto señalado anteriormente.

CLÁUSULA OCTAVA: EJECUCIÓN DE GARANTÍAS POR FALTA DE RENOVACIÓN

LA ENTIDAD puede solicitar la ejecución de las garantías cuando EL CONTRATISTA no las hubiere renovado antes de la fecha de su vencimiento, conforme a lo dispuesto en el literal a) del numeral 155.1 del artículo 155 del Reglamento de la Ley de Contrataciones del Estado.

CLÁUSULA DÉCIMA: CONFORMIDAD DE LA PRESTACIÓN DEL SERVICIO

La conformidad de la prestación del servicio se regula por lo dispuesto en el artículo 168 del Reglamento de la Ley de Contrataciones del Estado. La conformidad será otorgada por [CONSIGNAR EL ÁREA O UNIDAD ORGÁNICA QUE OTORGARÁ LA CONFORMIDAD] en el plazo máximo de [CONSIGNAR SIETE (7) DÍAS O MÁXIMO QUINCE (15) DÍAS, EN CASO SE REQUIERA EFECTUAR PRUEBAS QUE PERMITAN VERIFICAR EL CUMPLIMIENTO DE LA OBLIGACIÓN] días de producida la recepción.

De existir observaciones, LA ENTIDAD las comunica al CONTRATISTA, indicando claramente el sentido de estas, otorgándole un plazo para subsanar no menor de dos (2) ni mayor de ocho (8) días. Dependiendo de la complejidad o sofisticación de las subsanaciones a realizar el plazo para subsanar no puede ser menor de cinco (5) ni mayor de quince (15) días. Si pese al plazo otorgado, EL CONTRATISTA no cumpliera a cabalidad con la subsanación, LA ENTIDAD puede otorgar al CONTRATISTA periodos adicionales para las correcciones pertinentes. En este supuesto corresponde aplicar la penalidad por mora desde el vencimiento del plazo para subsanar.

Este procedimiento no resulta aplicable cuando los servicios manifiestamente no cumplan con las características y condiciones ofrecidas, en cuyo caso LA ENTIDAD no otorga la conformidad, debiendo considerarse como no ejecutada la prestación, aplicándose la penalidad que corresponda por cada día de atraso.

CLÁUSULA UNDÉCIMA: DECLARACIÓN JURADA DEL CONTRATISTA

EL CONTRATISTA declara bajo juramento que se compromete a cumplir las obligaciones derivadas del presente contrato, bajo sanción de quedar inhabilitado para contratar con el Estado en caso de incumplimiento.

CLÁUSULA DUODÉCIMA: RESPONSABILIDAD POR VICIOS OCULTOS

La conformidad del servicio por parte de LA ENTIDAD no enerva su derecho a reclamar posteriormente por defectos o vicios ocultos, conforme a lo dispuesto por los artículos 40 de la Ley de Contrataciones del Estado y 173 de su Reglamento.

El plazo máximo de responsabilidad del contratista es de [CONSIGNAR TIEMPO EN AÑOS, NO MENOR DE UN (1) AÑO] año(s) contado a partir de la conformidad otorgada por LA ENTIDAD.

CLÁUSULA DÉCIMA TERCERA: PENALIDADES

Si EL CONTRATISTA incurre en retraso injustificado en la ejecución de las prestaciones objeto del contrato, LA ENTIDAD le aplica automáticamente una penalidad por mora por cada día de atraso, de acuerdo a la siguiente fórmula:

$$\text{Penalidad Diaria} = \frac{0.10 \times \text{monto vigente}}{F \times \text{plazo vigente en días}}$$

Donde:

F = 0.25 para plazos mayores a sesenta (60) días o;

F = 0.40 para plazos menores o iguales a sesenta (60) días.

El retraso se justifica a través de la solicitud de ampliación de plazo debidamente aprobado. Adicionalmente, se considera justificado el retraso y en consecuencia no se aplica penalidad, cuando EL CONTRATISTA acredite, de modo objetivamente sustentado, que el mayor tiempo transcurrido no le resulta imputable. En este último caso la calificación del retraso como justificado por parte de LA ENTIDAD no da lugar al pago de gastos generales ni costos directos de ningún tipo, conforme el numeral 162.5 del artículo 162 del Reglamento de la Ley de Contrataciones del Estado.

Importante

De haberse previsto establecer penalidades distintas a la penalidad por mora, incluir dichas penalidades, los supuestos de aplicación de penalidad, la forma de cálculo de la penalidad para cada supuesto y el procedimiento mediante el cual se verifica el supuesto a penalizar, conforme el artículo 163 del Reglamento de la Ley de Contrataciones del Estado.

Estas penalidades se deducen de los pagos a cuenta o del pago final, según corresponda; o si fuera necesario, se cobra del monto resultante de la ejecución de la garantía de fiel cumplimiento.

Estos dos (2) tipos de penalidades pueden alcanzar cada una un monto máximo equivalente al diez por ciento (10%) del monto del contrato vigente, o de ser el caso, del ítem que debió ejecutarse.

Cuando se llegue a cubrir el monto máximo de la penalidad por mora o el monto máximo para otras penalidades, de ser el caso, LA ENTIDAD puede resolver el contrato por incumplimiento.

CLÁUSULA DÉCIMA CUARTA: RESOLUCIÓN DEL CONTRATO

Cualquiera de las partes puede resolver el contrato, de conformidad con el numeral 32.3 del artículo 32 y artículo 36 de la Ley de Contrataciones del Estado, y el artículo 164 de su Reglamento. De darse el caso, LA ENTIDAD procederá de acuerdo a lo establecido en el artículo 165 del Reglamento de la Ley de Contrataciones del Estado.

CLÁUSULA DÉCIMA QUINTA: RESPONSABILIDAD DE LAS PARTES

Cuando se resuelva el contrato por causas imputables a algunas de las partes, se debe resarcir los daños y perjuicios ocasionados, a través de la indemnización correspondiente. Ello no obsta la aplicación de las sanciones administrativas, penales y pecuniarias a que dicho incumplimiento diere lugar, en el caso que éstas correspondan.

Lo señalado precedentemente no exime a ninguna de las partes del cumplimiento de las demás obligaciones previstas en el presente contrato.

CLÁUSULA DÉCIMA SEXTA: ANTICORRUPCIÓN

EL CONTRATISTA declara y garantiza no haber, directa o indirectamente, o tratándose de una persona jurídica a través de sus socios, integrantes de los órganos de administración, apoderados, representantes legales, funcionarios, asesores o personas vinculadas a las que se refiere el artículo 7 del Reglamento de la Ley de Contrataciones del Estado, ofrecido, negociado o efectuado, cualquier pago o, en general, cualquier beneficio o incentivo ilegal en relación al contrato.

Asimismo, el CONTRATISTA se obliga a conducirse en todo momento, durante la ejecución del contrato, con honestidad, probidad, veracidad e integridad y de no cometer actos ilegales o de corrupción, directa o indirectamente o a través de sus socios, accionistas, participacionistas, integrantes de los órganos de administración, apoderados, representantes legales, funcionarios, asesores y personas vinculadas a las que se refiere el artículo 7 del Reglamento de la Ley de Contrataciones del Estado.

Además, EL CONTRATISTA se compromete a i) comunicar a las autoridades competentes, de manera directa y oportuna, cualquier acto o conducta ilícita o corrupta de la que tuviera conocimiento; y ii) adoptar medidas técnicas, organizativas y/o de personal apropiadas para evitar los referidos actos o prácticas.

Finalmente, EL CONTRATISTA se compromete a no colocar a los funcionarios públicos con los que deba interactuar, en situaciones reñidas con la ética. En tal sentido, reconoce y acepta la prohibición de ofrecerles a éstos cualquier tipo de obsequio, donación, beneficio y/o gratificación, ya sea de bienes o servicios, cualquiera sea la finalidad con la que se lo haga.

CLÁUSULA DÉCIMA SÉTIMA: MARCO LEGAL DEL CONTRATO

Sólo en lo no previsto en este contrato, en la Ley de Contrataciones del Estado y su Reglamento, en las directivas que emita el OSCE y demás normativa especial que resulte aplicable, serán de aplicación supletoria las disposiciones pertinentes del Código Civil vigente, cuando corresponda, y demás normas de derecho privado.



CLÁUSULA DÉCIMA OCTAVA: SOLUCIÓN DE CONTROVERSIAS¹⁷

Las controversias que surjan entre las partes durante la ejecución del contrato se resuelven mediante conciliación o arbitraje, según el acuerdo de las partes.

Cualquiera de las partes tiene derecho a iniciar el arbitraje a fin de resolver dichas controversias dentro del plazo de caducidad previsto en la Ley de Contrataciones del Estado y su Reglamento.

Facultativamente, cualquiera de las partes tiene el derecho a solicitar una conciliación dentro del plazo de caducidad correspondiente, según lo señalado en el artículo 224 del Reglamento de la Ley de Contrataciones del Estado, sin perjuicio de recurrir al arbitraje, en caso no se llegue a un acuerdo entre ambas partes o se llegue a un acuerdo parcial. Las controversias sobre nulidad del contrato solo pueden ser sometidas a arbitraje.

El Laudo arbitral emitido es inapelable, definitivo y obligatorio para las partes desde el momento de su notificación, según lo previsto en el numeral 45.21 del artículo 45 de la Ley de Contrataciones del Estado.

CLÁUSULA DÉCIMA NOVENA: FACULTAD DE ELEVAR A ESCRITURA PÚBLICA

Cualquiera de las partes puede elevar el presente contrato a Escritura Pública corriendo con todos los gastos que demande esta formalidad.

CLÁUSULA VIGÉSIMA: DOMICILIO PARA EFECTOS DE LA EJECUCIÓN CONTRACTUAL

Las partes declaran el siguiente domicilio para efecto de las notificaciones que se realicen durante la ejecución del presente contrato:

DOMICILIO DE LA ENTIDAD: [.....]

DOMICILIO DEL CONTRATISTA: [CONSIGNAR EL DOMICILIO SEÑALADO POR EL POSTOR GANADOR DE LA BUENA PRO AL PRESENTAR LOS REQUISITOS PARA EL PERFECCIONAMIENTO DEL CONTRATO]

La variación del domicilio aquí declarado de alguna de las partes debe ser comunicada a la otra parte, formalmente y por escrito, con una anticipación no menor de quince (15) días calendario.

De acuerdo con las bases integradas, la oferta y las disposiciones del presente contrato, las partes lo firman por duplicado en señal de conformidad en la ciudad de [.....] al [CONSIGNAR FECHA].

"LA ENTIDAD"

"EL CONTRATISTA"

Importante

Este documento puede firmarse digitalmente si ambas partes cuentan con firma digital, según la Ley N° 27269, Ley de Firmas y Certificados Digitales¹⁸.

¹⁷ De acuerdo con el numeral 225.3 del artículo 225 del Reglamento, las partes pueden recurrir al arbitraje ad hoc cuando las controversias deriven de procedimientos de selección cuyo valor estimado sea menor o igual a cinco millones con 00/100 soles (S/ 5 000 000,00).

¹⁸ Para mayor información sobre la normativa de firmas y certificados digitales ingresar a: <https://www.indecopi.gob.pe/web/firmas-digitales/firmar-y-certificados-digitales>



ANEXOS



ANEXO N° 1

DECLARACIÓN JURADA DE DATOS DEL POSTOR

Señores

[CONSIGNAR ÓRGANO ENCARGADO DE LAS CONTRATACIONES O COMITÉ DE SELECCIÓN, SEGÚN CORRESPONDA]

ADJUDICACIÓN SIMPLIFICADA N° [CONSIGNAR NOMENCLATURA DEL PROCEDIMIENTO]

Presente.-

El que se suscribe, [.....], postor y/o Representante Legal de [CONSIGNAR EN CASO DE SER PERSONA JURÍDICA], identificado con [CONSIGNAR TIPO DE DOCUMENTO DE IDENTIDAD] N° [CONSIGNAR NÚMERO DE DOCUMENTO DE IDENTIDAD], con poder inscrito en la localidad de [CONSIGNAR EN CASO DE SER PERSONA JURÍDICA] en la Ficha N° [CONSIGNAR EN CASO DE SER PERSONA JURÍDICA] Asiento N° [CONSIGNAR EN CASO DE SER PERSONA JURÍDICA], **DECLARO BAJO JURAMENTO** que la siguiente información se sujeta a la verdad:

Nombre, Denominación o Razón Social :			
Domicilio Legal :			
RUC :	Teléfono(s) :		
MYPE ¹⁹		Sí	No
Correo electrónico :			

Autorización de notificación por correo electrónico:

Autorizo que se notifiquen al correo electrónico indicado las siguientes actuaciones:

1. Solicitud de la descripción a detalle de todos los elementos constitutivos de la oferta.
2. Solicitud de reducción de la oferta económica.
3. Solicitud de subsanación de los requisitos para perfeccionar el contrato.
4. Solicitud para presentar los documentos para perfeccionar el contrato, según orden de prelación, de conformidad con lo previsto en el artículo 141 del Reglamento.
5. Respuesta a la solicitud de acceso al expediente de contratación.
6. Notificación de la orden de servicios²⁰

Asimismo, me comprometo a remitir la confirmación de recepción, en el plazo máximo de dos (2) días hábiles de recibida la comunicación.

[CONSIGNAR CIUDAD Y FECHA]

.....
Firma, Nombres y Apellidos del postor o Representante legal, según corresponda

Importante

La notificación dirigida a la dirección de correo electrónico consignada se entenderá válidamente efectuada cuando la Entidad reciba acuse de recepción.

19 Esta información será verificada por la Entidad en la página web del Ministerio de Trabajo y Promoción del Empleo en la sección consulta de empresas acreditadas en el REMYPE en el link <http://www2.trabajo.gob.pe/servicios-en-linea-2-2/> y se tendrá en consideración, en caso el postor ganador de la buena pro solicite la retención del diez por ciento (10%) del monto del contrato, en calidad de garantía de fiel cumplimiento, en los contratos periódicos de prestación de servicios, según lo señalado en el numeral 149.4 del artículo 149 y numeral 151.2 del artículo 151 del Reglamento. Asimismo, dicha información se tendrá en cuenta en caso de empate, conforme a lo previsto en el artículo 91 del Reglamento.

20 Cuando el monto del valor estimado del procedimiento o del ítem no supere los doscientos mil Soles (S/ 200,000.00), en caso se haya optado por perfeccionar el contrato con una orden de servicios.



Importante

Cuando se trate de consorcios, la declaración jurada es la siguiente:

ANEXO N° 1

DECLARACIÓN JURADA DE DATOS DEL POSTOR

Señores

[CONSIGNAR ÓRGANO ENCARGADO DE LAS CONTRATACIONES O COMITÉ DE SELECCIÓN, SEGÚN CORRESPONDA]

ADJUDICACIÓN SIMPLIFICADA N° [CONSIGNAR NOMENCLATURA DEL PROCEDIMIENTO]

Presente.-

El que se suscribe, [...], representante común del consorcio [CONSIGNAR EL NOMBRE DEL CONSORCIO], identificado con [CONSIGNAR TIPO DE DOCUMENTO DE IDENTIDAD] N° [CONSIGNAR NÚMERO DE DOCUMENTO DE IDENTIDAD], **DECLARO BAJO JURAMENTO** que la siguiente información se sujeta a la verdad:

Datos del consorciado 1			
Nombre, Denominación o Razón Social :			
Domicilio Legal :			
RUC :	Teléfono(s) :		
MYPE ²¹	Sí	No	
Correo electrónico :			

Datos del consorciado 2			
Nombre, Denominación o Razón Social :			
Domicilio Legal :			
RUC :	Teléfono(s) :		
MYPE ²²	Sí	No	
Correo electrónico :			

Datos del consorciado ...			
Nombre, Denominación o Razón Social :			
Domicilio Legal :			
RUC :	Teléfono(s) :		
MYPE ²³	Sí	No	
Correo electrónico :			

Autorización de notificación por correo electrónico:

Correo electrónico del consorcio:

21 En los contratos periódicos de prestación de servicios, esta información será verificada por la Entidad en la página web del Ministerio de Trabajo y Promoción del Empleo en la sección consulta de empresas acreditadas en el REMYPE en el link <http://www2.trabajo.gob.pe/servicios-en-linea-2-2/> y se tendrá en consideración, en caso el consorcio ganador de la buena pro solicite la retención del diez por ciento (10%) del monto del contrato, en calidad de garantía de fiel cumplimiento, según lo señalado en el numeral 149.4 del artículo 149 y numeral 151.2 del artículo 151 del Reglamento. Asimismo, dicha información se tendrá en cuenta en caso de empate, conforme a lo previsto en el artículo 91 del Reglamento. Para dichos efectos, todos los integrantes del consorcio deben acreditar la condición de micro o pequeña empresa.

22 Ibidem.

23 Ibidem.



Autorizo que se notifiquen al correo electrónico indicado las siguientes actuaciones:

1. Solicitud de la descripción a detalle de todos los elementos constitutivos de la oferta.
2. Solicitud de reducción de la oferta económica.
3. Solicitud de subsanación de los requisitos para perfeccionar el contrato.
4. Solicitud para presentar los documentos para perfeccionar el contrato, según orden de prelación, de conformidad con lo previsto en el artículo 141 del Reglamento.
5. Respuesta a la solicitud de acceso al expediente de contratación.
6. Notificación de la orden de servicios²⁴

Asimismo, me comprometo a remitir la confirmación de recepción, en el plazo máximo de dos (2) días hábiles de recibida la comunicación.

[CONSIGNAR CIUDAD Y FECHA]

.....
**Firma, Nombres y Apellidos del representante
común del consorcio**

Importante

La notificación dirigida a la dirección de correo electrónico consignada se entenderá válidamente efectuada cuando la Entidad reciba acuse de recepción.

²⁴ Cuando el monto del valor estimado del procedimiento o del ítem no supere los doscientos mil Soles (S/ 200,000.00), en caso se haya optado por perfeccionar el contrato con una orden de servicios.



ANEXO N° 2

DECLARACIÓN JURADA

3.5. (ART. 52 DEL REGLAMENTO DE LA LEY DE CONTRATACIONES DEL ESTADO)

Señores

[CONSIGNAR ÓRGANO ENCARGADO DE LAS CONTRATACIONES O COMITÉ DE SELECCIÓN, SEGÚN CORRESPONDA]

ADJUDICACIÓN SIMPLIFICADA N° [CONSIGNAR NOMENCLATURA DEL PROCEDIMIENTO]

Presente.-

Mediante el presente el suscrito, postor y/o Representante Legal de [CONSIGNAR EN CASO DE SER PERSONA JURÍDICA], declaro bajo juramento:

- i. No haber incurrido y me obligo a no incurrir en actos de corrupción, así como a respetar el principio de integridad.
- ii. No tener impedimento para postular en el procedimiento de selección ni para contratar con el Estado, conforme al artículo 11 de la Ley de Contrataciones del Estado.
- iii. Conocer las sanciones contenidas en la Ley de Contrataciones del Estado y su Reglamento, así como las disposiciones aplicables de la Ley N° 27444, Ley del Procedimiento Administrativo General.
- iv. Participar en el presente proceso de contratación en forma independiente sin mediar consulta, comunicación, acuerdo, arreglo o convenio con ningún proveedor; y, conocer las disposiciones del Decreto Legislativo N° 1034, Decreto Legislativo que aprueba la Ley de Represión de Conductas Anticompetitivas.
- v. Conocer, aceptar y someterme a las bases, condiciones y reglas del procedimiento de selección.
- vi. Ser responsable de la veracidad de los documentos e información que presento en el presente procedimiento de selección.
- vii. Comprometerme a mantener la oferta presentada durante el procedimiento de selección y a perfeccionar el contrato, en caso de resultar favorecido con la buena pro.

[CONSIGNAR CIUDAD Y FECHA]

.....
Firma, Nombres y Apellidos del postor o Representante legal, según corresponda

Importante

En el caso de consorcios, cada integrante debe presentar esta declaración jurada, salvo que sea presentada por el representante común del consorcio.



ANEXO N° 3

DECLARACIÓN JURADA DE CUMPLIMIENTO DE LOS TÉRMINOS DE REFERENCIA

Señores

[CONSIGNAR ÓRGANO ENCARGADO DE LAS CONTRATACIONES O COMITÉ DE SELECCIÓN, SEGÚN CORRESPONDA]

ADJUDICACIÓN SIMPLIFICADA N° [CONSIGNAR NOMENCLATURA DEL PROCEDIMIENTO]

Presente.-

Es grato dirigirme a usted, para hacer de su conocimiento que luego de haber examinado las bases y demás documentos del procedimiento de la referencia y, conociendo todos los alcances y las condiciones detalladas en dichos documentos, el postor que suscribe ofrece el servicio de **[CONSIGNAR EL OBJETO DE LA CONVOCATORIA]**, de conformidad con los Términos de Referencia que se indican en el numeral 3.1 del Capítulo III de la sección específica de las bases y los documentos del procedimiento.

[CONSIGNAR CIUDAD Y FECHA]

.....
**Firma, Nombres y Apellidos del postor o
Representante legal o común, según corresponda**

Importante

Adicionalmente, puede requerirse la presentación de documentación que acredite el cumplimiento de los términos de referencia, conforme a lo indicado en el acápite relacionado al contenido de las ofertas de la presente sección de las bases.



ANEXO N° 4

DECLARACIÓN JURADA DE PLAZO DE PRESTACIÓN DEL SERVICIO

Señores

[CONSIGNAR ÓRGANO ENCARGADO DE LAS CONTRATACIONES O COMITÉ DE SELECCIÓN, SEGÚN CORRESPONDA]

ADJUDICACIÓN SIMPLIFICADA N° [CONSIGNAR NOMENCLATURA DEL PROCEDIMIENTO]

Presente.-

Mediante el presente, con pleno conocimiento de las condiciones que se exigen en las bases del procedimiento de la referencia, me comprometo a prestar el servicio objeto del presente procedimiento de selección en el plazo de [CONSIGNAR EL PLAZO OFERTADO].

[CONSIGNAR CIUDAD Y FECHA]

.....
**Firma, Nombres y Apellidos del postor o
Representante legal o común, según corresponda**



ANEXO N° 5

PROMESA DE CONSORCIO

(Sólo para el caso en que un consorcio se presente como postor)

Señores

[CONSIGNAR ÓRGANO ENCARGADO DE LAS CONTRATACIONES O COMITÉ DE SELECCIÓN, SEGÚN CORRESPONDA]

ADJUDICACIÓN SIMPLIFICADA N° [CONSIGNAR NOMENCLATURA DEL PROCEDIMIENTO]

Presente.-

Los suscritos declaramos expresamente que hemos convenido en forma irrevocable, durante el lapso que dure el procedimiento de selección, para presentar una oferta conjunta a la **ADJUDICACIÓN SIMPLIFICADA N° [CONSIGNAR NOMENCLATURA DEL PROCEDIMIENTO]**

Asimismo, en caso de obtener la buena pro, nos comprometemos a formalizar el contrato de consorcio, de conformidad con lo establecido por el artículo 140 del Reglamento de la Ley de Contrataciones del Estado, bajo las siguientes condiciones:

a) Integrantes del consorcio

1. [NOMBRE, DENOMINACIÓN O RAZÓN SOCIAL DEL CONSORCIADO 1].

2. [NOMBRE, DENOMINACIÓN O RAZÓN SOCIAL DEL CONSORCIADO 2].

b) Designamos a [CONSIGNAR NOMBRES Y APELLIDOS DEL REPRESENTANTE COMÚN], identificado con [CONSIGNAR TIPO DE DOCUMENTO DE IDENTIDAD] N° [CONSIGNAR NÚMERO DE DOCUMENTO DE IDENTIDAD], como representante común del consorcio para efectos de participar en todos los actos referidos al procedimiento de selección, suscripción y ejecución del contrato correspondiente con [CONSIGNAR NOMBRE DE LA ENTIDAD].

Asimismo, declaramos que el representante común del consorcio no se encuentra impedido, inhabilitado ni suspendido para contratar con el Estado.

c) Fijamos nuestro domicilio legal común en [.....].

d) Las obligaciones que corresponden a cada uno de los integrantes del consorcio son las siguientes:

1.	OBLIGACIONES DE [NOMBRE, DENOMINACIÓN O RAZÓN SOCIAL DEL CONSORCIADO 1]	[%] 25
----	---	-------------

[DESCRIBIR LAS OBLIGACIONES DEL CONSORCIADO 1]

2.	OBLIGACIONES DE [NOMBRE, DENOMINACIÓN O RAZÓN SOCIAL DEL CONSORCIADO 2]	[%] 26
----	---	-------------

[DESCRIBIR LAS OBLIGACIONES DEL CONSORCIADO 2]

TOTAL OBLIGACIONES	100% ²⁷
--------------------	--------------------

[CONSIGNAR CIUDAD Y FECHA]

.....

Consortiado 1

.....

Consortiado 2

25 Consignar únicamente el porcentaje total de las obligaciones, el cual debe ser expresado en número entero, sin decimales.

26 Consignar únicamente el porcentaje total de las obligaciones, el cual debe ser expresado en número entero, sin decimales.

27 Este porcentaje corresponde a la sumatoria de los porcentajes de las obligaciones de cada uno de los integrantes del consorcio.



Nombres, apellidos y firma del
Consortiado 1 o de su
Representante Legal

Tipo y N° de Documento de Identidad

Nombres, apellidos y firma del
Consortiado 2 o de su Representante
Legal

Tipo y N° de Documento de Identidad

Importante

De conformidad con el artículo 52 del Reglamento, las firmas de los integrantes del consorcio deben ser legalizadas.

VISADO EN ORIGINAL



Importante para la Entidad

En caso de la prestación de servicios bajo el sistema a precios unitarios incluir el siguiente anexo:

Esta nota deberá ser eliminada una vez culminada la elaboración de las bases

ANEXO N° 6

PRECIO DE LA OFERTA

Señores

[CONSIGNAR ÓRGANO ENCARGADO DE LAS CONTRATACIONES O COMITÉ DE SELECCIÓN, SEGÚN CORRESPONDA]

ADJUDICACIÓN SIMPLIFICADA N° [CONSIGNAR NOMENCLATURA DEL PROCEDIMIENTO]

Presente.-

Es grato dirigirme a usted, para hacer de su conocimiento que, de acuerdo con las bases, mi oferta es la siguiente:

CONCEPTO	CANTIDAD	PRECIO UNITARIO	PRECIO TOTAL
TOTAL			

El precio de la oferta [CONSIGNAR LA MONEDA DE LA CONVOCATORIA] incluye todos los tributos, seguros, transporte, inspecciones, pruebas y, de ser el caso, los costos laborales conforme a la legislación vigente, así como cualquier otro concepto que pueda tener incidencia sobre el costo del servicio a contratar; excepto la de aquellos postores que gocen de alguna exoneración legal, no incluirán en el precio de su oferta los tributos respectivos.

[CONSIGNAR CIUDAD Y FECHA]

.....
Firma, Nombres y Apellidos del postor o Representante legal o común, según corresponda

Importante

- En caso que el postor reduzca su oferta, según lo previsto en el artículo 68 del Reglamento, debe presentar nuevamente este Anexo.**
- El postor que goce de alguna exoneración legal, debe indicar que su oferta no incluye el tributo materia de la exoneración, debiendo incluir el siguiente texto:**
“Mi oferta no incluye [CONSIGNAR EL TRIBUTO MATERIA DE LA EXONERACIÓN]”.

Importante para la Entidad



En caso de la prestación de servicios bajo el sistema a suma alzada incluir el siguiente anexo:

Esta nota deberá ser eliminada una vez culminada la elaboración de las bases

ANEXO N° 6

PRECIO DE LA OFERTA

Señores

[CONSIGNAR ÓRGANO ENCARGADO DE LAS CONTRATACIONES O COMITÉ DE SELECCIÓN, SEGÚN CORRESPONDA]

ADJUDICACIÓN SIMPLIFICADA N° [CONSIGNAR NOMENCLATURA DEL PROCEDIMIENTO]

Presente.-

Es grato dirigirme a usted, para hacer de su conocimiento que, de acuerdo con las bases, mi oferta es la siguiente:

CONCEPTO	PRECIO TOTAL
TOTAL	

El precio de la oferta [CONSIGNAR LA MONEDA DE LA CONVOCATORIA] incluye todos los tributos, seguros, transporte, inspecciones, pruebas y, de ser el caso, los costos laborales conforme a la legislación vigente, así como cualquier otro concepto que pueda tener incidencia sobre el costo del servicio a contratar; excepto la de aquellos postores que gocen de alguna exoneración legal, no incluirán en el precio de su oferta los tributos respectivos.

[CONSIGNAR CIUDAD Y FECHA]

.....
**Firma, Nombres y Apellidos del postor o
Representante legal o común, según corresponda**

Importante

- El postor debe consignar el precio total de la oferta, sin perjuicio que, de resultar favorecido con la buena pro, presente el detalle de precios unitarios para el perfeccionamiento del contrato.*
- En caso que el postor reduzca su oferta, según lo previsto en el artículo 68 del Reglamento, debe presentar nuevamente este Anexo.*
- El postor que goce de alguna exoneración legal, debe indicar que su oferta no incluye el tributo materia de la exoneración, debiendo incluir el siguiente texto:*

Mi oferta no incluye [CONSIGNAR EL TRIBUTO MATERIA DE LA EXONERACIÓN].



Importante para la Entidad

Si durante la fase de actos preparatorios, las Entidades advierten que es posible la participación de proveedores que gozan del beneficio de la exoneración del IGV prevista en la Ley N° 27037, Ley de Promoción de la Inversión en la Amazonía, incluir el siguiente anexo:

Esta nota deberá ser eliminada una vez culminada la elaboración de las bases

**ANEXO N° 7
DECLARACIÓN JURADA DE CUMPLIMIENTO DE CONDICIONES PARA LA
APLICACIÓN DE LA EXONERACIÓN DEL IGV**

Señores

**[CONSIGNAR ÓRGANO ENCARGADO DE LAS CONTRATACIONES O COMITÉ DE SELECCIÓN,
SEGÚN CORRESPONDA]**

ADJUDICACIÓN SIMPLIFICADA N° [CONSIGNAR NOMENCLATURA DEL PROCEDIMIENTO]

Presente.-

Mediante el presente el suscrito, postor y/o Representante Legal de [CONSIGNAR EN CASO DE SER PERSONA JURÍDICA], declaro bajo juramento que gozo del beneficio de la exoneración del IGV previsto en la Ley N° 27037, Ley de Promoción de la Inversión en la Amazonía, dado que cumplo con las condiciones siguientes:

- 1.- Que el domicilio fiscal de la empresa²⁸ se encuentra ubicada en la Amazonía y coincide con el lugar establecido como sede central (donde tiene su administración y lleva su contabilidad);
- 2.- Que la empresa se encuentra inscrita en las Oficinas Registrales de la Amazonía (exigible en caso de personas jurídicas);
- 3.- Que, al menos el setenta por ciento (70%) de los activos fijos de la empresa se encuentran en la Amazonía; y
- 4.- Que la empresa no presta servicios fuera de la Amazonía.

[CONSIGNAR CIUDAD Y FECHA]

.....
**Firma, Nombres y Apellidos del postor o
Representante legal, según corresponda**

Importante

Cuando se trate de consorcios, esta declaración jurada será presentada por cada uno de los integrantes del consorcio, salvo que se trate de consorcios con contabilidad independiente, en cuyo caso debe ser suscrita por el representante común, debiendo indicar su condición de consorcio con contabilidad independiente y el número de RUC del consorcio.

28 En el artículo 1 del "Reglamento de las Disposiciones Tributarias contenidas en la Ley de Promoción de la Inversión en la Amazonía" se define como "empresa" a las "Personas naturales, sociedades conyugales, sucesiones indivisas y personas consideradas jurídicas por la Ley del Impuesto a la Renta, generadoras de rentas de tercera categoría, ubicadas en la Amazonía. Las sociedades conyugales son aquéllas que ejerzan la opción prevista en el Artículo 16 de la Ley del Impuesto a la Renta."



ANEXO N° 8

EXPERIENCIA DEL POSTOR EN LA ESPECIALIDAD

Señores

[CONSIGNAR ÓRGANO ENCARGADO DE LAS CONTRATACIONES O COMITÉ DE SELECCIÓN, SEGÚN CORRESPONDA]

ADJUDICACIÓN SIMPLIFICADA N° [CONSIGNAR NOMENCLATURA DEL PROCEDIMIENTO]

Presente.-

Mediante el presente, el suscrito detalla la siguiente EXPERIENCIA EN LA ESPECIALIDAD:

N°	CLIENTE	OBJETO DEL CONTRATO	N° CONTRATO / O/S / COMPROBANTE DE PAGO	FECHA DEL CONTRATO O CP 29	FECHA DE LA CONFORMIDAD DE SER EL CASO30	EXPERIENCIA PROVENIENTE31 DE:	MONEDA	IMPORTE32	TIPO DE CAMBIO VENTA33	MONTO FACTURADO ACUMULADO34
1										
2										
3										
4										
5										
6										
7										
8										

29 Se refiere a la fecha de suscripción del contrato, de la emisión de la Orden de Servicios o de cancelación del comprobante de pago, según corresponda.

30 Únicamente, cuando la fecha del perfeccionamiento del contrato, sea previa a los ocho (8) años anteriores a la fecha de presentación de ofertas, caso en el cual el postor debe acreditar que la conformidad se emitió dentro de dicho periodo.

31 Si el titular de la experiencia no es el postor, consignar si dicha experiencia corresponde a la matriz en caso que el postor sea sucursal, o fue transmitida por reorganización societaria, debiendo acompañar la documentación sustentatoria correspondiente. Al respecto, según la Opinión N° 216-2017/DTN "Considerando que la sociedad matriz y la sucursal constituyen la misma persona jurídica, la sucursal puede acreditar como suya la experiencia de su matriz". Del mismo modo, según lo previsto en la Opinión N° 010-2013/DTN, "... en una operación de reorganización societaria que comprende tanto una fusión como una escisión, la sociedad resultante podrá acreditar como suya la experiencia de la sociedad incorporada o absorbida, que se extingue producto de la fusión; asimismo, si en virtud de la escisión se transfiere un bloque patrimonial consistente en una línea de negocio completa, la sociedad resultante podrá acreditar como suya la experiencia de la sociedad escindida, correspondiente a la línea de negocio transmitida. De esta manera, la sociedad resultante podrá emplear la experiencia transmitida, como consecuencia de la reorganización societaria antes descrita, en los futuros procesos de selección en los que participe".

32 Se refiere al monto del contrato ejecutado incluido adicionales y reducciones, de ser el caso.

33 El tipo de cambio venta debe corresponder al publicado por la SBS correspondiente a la fecha de suscripción del contrato, de la emisión de la Orden de Servicios o de cancelación del comprobante de pago, según corresponda.

34 Consignar en la moneda establecida en las bases.



DIRECCIÓN DE RED DE SALUD PACÍFICO NORTE
ADJUDICACIÓN SIMPLIFICADA N° 014 – 2023 – DRSPN/CS – 1

N°	CLIENTE	OBJETO DEL CONTRATO	N° CONTRATO / O/S / COMPROBANTE DE PAGO	FECHA DEL CONTRATO O CP 29	FECHA DE LA CONFORMIDAD DE SER EL CASO30	EXPERIENCIA PROVENIENTE31 DE:	MONEDA	IMPORTE32	TIPO DE CAMBIO VENTA ³³	MONTO FACTURADO ACUMULADO ³⁴
9										
10										
...										
20										
TOTAL										

[CONSIGNAR CIUDAD Y FECHA]

.....
Firma, Nombres y Apellidos del postor o
Representante legal o común, según corresponda



ANEXO N° 09

DECLARACIÓN JURADA
(NUMERAL 49.4 DEL ARTÍCULO 49 DEL REGLAMENTO)

Señores

[CONSIGNAR ÓRGANO ENCARGADO DE LAS CONTRATACIONES O COMITÉ DE SELECCIÓN, SEGÚN CORRESPONDA]

ADJUDICACIÓN SIMPLIFICADA N° [CONSIGNAR NOMENCLATURA DEL PROCEDIMIENTO]

Presente.-

Mediante el presente el suscrito, postor y/o Representante Legal de [CONSIGNAR EN CASO DE SER PERSONA JURÍDICA], declaro que la experiencia que acredito de la empresa [CONSIGNAR LA DENOMINACIÓN DE LA PERSONA JURÍDICA] como consecuencia de una reorganización societaria, no se encuentra en el supuesto establecido en el numeral 49.4 del artículo 49 del Reglamento.

[CONSIGNAR CIUDAD Y FECHA]

.....
Firma, Nombres y Apellidos del postor o
Representante legal, según corresponda

Importante

A efectos de cautelar la veracidad de esta declaración, el postor puede verificar la información de la Relación de Proveedores Sancionados por el Tribunal de Contrataciones del Estado con Sanción Vigente en <http://portal.osce.gob.pe/rnp/content/relación-de-proveedores-sancionados>.

También le asiste dicha facultad al órgano encargado de las contrataciones o al órgano de la Entidad al que se le haya asignado la función de verificación de la oferta presentada por el postor ganador de la buena pro.



Importante para la Entidad

En el caso de contratación de servicios en general que se presten fuera de la provincia de Lima y Callao cuyo valor estimado no supere los doscientos mil Soles (S/ 200,000.00) o el procedimiento de selección según relación de ítem no supere dicho monto, se debe considerar el siguiente anexo:

Esta nota deberá ser eliminada una vez culminada la elaboración de las bases.

ANEXO N° 10

**SOLICITUD DE BONIFICACIÓN DEL DIEZ POR CIENTO (10%) POR SERVICIOS PRESTADOS FUERA DE LA PROVINCIA DE LIMA Y CALLAO
(DE SER EL CASO, SOLO PRESENTAR ESTA SOLICITUD EN EL ÍTEM [CONSIGNAR EL N° DEL ÍTEM O ÍTEMS CUYO VALOR ESTIMADO NO SUPERA LOS DOSCIENTOS MIL SOLES (S/ 200,000.00)])**

Señores

[CONSIGNAR ÓRGANO ENCARGADO DE LAS CONTRATACIONES O COMITÉ DE SELECCIÓN, SEGÚN CORRESPONDA]

ADJUDICACIÓN SIMPLIFICADA N° [CONSIGNAR NOMENCLATURA DEL PROCEDIMIENTO]

Presente.-

Mediante el presente el suscrito, postor y/o Representante Legal de [CONSIGNAR EN CASO DE SER PERSONA JURÍDICA], solicito la asignación de la bonificación del diez por ciento (10%) sobre el puntaje total en [CONSIGNAR EL ÍTEM O ÍTEMS, SEGÚN CORRESPONDA, EN LOS QUE SE SOLICITA LA BONIFICACIÓN] debido a que el domicilio de mi representada se encuentra ubicado en la provincia o provincia colindante donde se ejecuta la prestación.

[CONSIGNAR CIUDAD Y FECHA]

.....
Firma, Nombres y Apellidos del postor o Representante legal, según corresponda

Importante

- Para asignar la bonificación, el órgano encargado de las contrataciones o comité de selección, según corresponda, verifica el domicilio consignado por el postor en el Registro Nacional de Proveedores (RNP).*
- Para que el postor pueda acceder a la bonificación, debe cumplir con las condiciones establecidas en el literal f) del artículo 50 del Reglamento.*



Importante

Cuando se trate de consorcios, la declaración jurada es la siguiente:

ANEXO N° 10

**SOLICITUD DE BONIFICACIÓN DEL DIEZ POR CIENTO (10%) POR SERVICIOS PRESTADOS FUERA DE LA PROVINCIA DE LIMA Y CALLAO
(DE SER EL CASO, SOLO PRESENTAR ESTA SOLICITUD EN EL ÍTEM [CONSIGNAR EL N° DEL ÍTEM O ÍTEMS CUYO VALOR ESTIMADO NO SUPERA LOS DOSCIENTOS MIL SOLES (S/ 200,000.00)])**

Señores

[CONSIGNAR ÓRGANO ENCARGADO DE LAS CONTRATACIONES O COMITÉ DE SELECCIÓN, SEGÚN CORRESPONDA]

ADJUDICACIÓN SIMPLIFICADA N° [CONSIGNAR NOMENCLATURA DEL PROCEDIMIENTO]

Presente.-

Mediante el presente el que se suscribe, [.....], representante común del consorcio [CONSIGNAR EL NOMBRE DEL CONSORCIO], solicito la asignación de la bonificación del diez por ciento (10%) sobre el puntaje total en [CONSIGNAR EL ÍTEM O ÍTEMS, SEGÚN CORRESPONDA, EN LOS QUE SE SOLICITA LA BONIFICACIÓN] debido a que los domicilios de todos los integrantes del consorcio se encuentran ubicados en la provincia o provincias colindantes donde se ejecuta la prestación.

[CONSIGNAR CIUDAD Y FECHA]

.....
**Firma, Nombres y Apellidos del representante
común del consorcio**

Importante

- Para asignar la bonificación, el órgano encargado de las contrataciones o comité de selección, según corresponda, verifica el domicilio consignado de los integrantes del consorcio, en el Registro Nacional de Proveedores (RNP).
- Para que un consorcio pueda acceder a la bonificación, cada uno de sus integrantes debe cumplir con las condiciones establecidas en el literal f) del artículo 50 del Reglamento.



ANEXO N° 11

SOLICITUD DE BONIFICACIÓN DEL CINCO POR CIENTO (5%) POR TENER LA CONDICIÓN DE MICRO Y PEQUEÑA EMPRESA

Señores

[CONSIGNAR ÓRGANO ENCARGADO DE LAS CONTRATACIONES O COMITÉ DE SELECCIÓN, SEGÚN CORRESPONDA]

ADJUDICACIÓN SIMPLIFICADA N° [CONSIGNAR NOMENCLATURA DEL PROCEDIMIENTO]

Presente.-

Mediante el presente el suscrito, postor y/o Representante legal de [CONSIGNAR EN CASO DE SER PERSONA JURÍDICA], solicito la asignación de la bonificación del cinco por ciento (5%) sobre el puntaje total obtenido, debido a que mi representada cuenta con la condición de micro y pequeña empresa.

[CONSIGNAR CIUDAD Y FECHA]

.....
Firma, Nombres y Apellidos del postor o Representante legal o común, según corresponda

Importante

- *Para asignar la bonificación, el órgano encargado de las contrataciones o comité de selección, según corresponda, verifica la página web del Ministerio de Trabajo y Promoción del Empleo en la sección consulta de empresas acreditadas en el REMYPE en el link <http://www2.trabajo.gob.pe/servicios-en-linea-2-2/>.*
- *Para que un consorcio pueda acceder a la bonificación, cada uno de sus integrantes debe cumplir con la condición de micro y pequeña empresa.*



ANEXO N° 12

AUTORIZACIÓN DE NOTIFICACIÓN DE LA DECISIÓN DE LA ENTIDAD SOBRE LA SOLICITUD DE AMPLIACIÓN DE PLAZO MEDIANTE MEDIOS ELECTRÓNICOS DE COMUNICACIÓN

(DOCUMENTO A PRESENTAR EN EL PERFECCIONAMIENTO DEL CONTRATO)

Señores

[CONSIGNAR ÓRGANO ENCARGADO DE LAS CONTRATACIONES O COMITÉ DE SELECCIÓN, SEGÚN CORRESPONDA]

ADJUDICACIÓN SIMPLIFICADA N° [CONSIGNAR NOMENCLATURA DEL PROCEDIMIENTO]

Presente.-

El que se suscribe, [...], postor adjudicado y/o Representante Legal de [CONSIGNAR EN CASO DE SER PERSONA JURÍDICA], identificado con [CONSIGNAR TIPO DE DOCUMENTO DE IDENTIDAD] N° [CONSIGNAR NÚMERO DE DOCUMENTO DE IDENTIDAD], autorizo que durante la ejecución del contrato se me notifique al correo electrónico [INDICAR EL CORREO ELECTRÓNICO] lo siguiente:

- ✓ Notificación de la decisión de la Entidad respecto a la solicitud de ampliación de plazo.

[CONSIGNAR CIUDAD Y FECHA]

.....
Firma, Nombres y Apellidos del postor o
Representante legal o común, según corresponda

Importante

La notificación de la decisión de la Entidad respecto a la solicitud de ampliación de plazo se efectúa por medios electrónicos de comunicación, siempre que se cuente con la autorización correspondiente y sea posible obtener un acuse de recibo a través del mecanismo utilizado.