

BASES ESTÁNDAR DE ADJUDICACIÓN SIMPLIFICADA PARA LA CONTRATACIÓN DE SUMINISTRO DE BIENES

Aprobado mediante Directiva N° 001-2019-OSCE/CD



SUB DIRECCIÓN DE NORMATIVIDAD – DIRECCIÓN TÉCNICO NORMATIVA
ORGANISMO SUPERVISOR DE LAS CONTRATACIONES DEL ESTADO - OSCE

SIMBOLOGÍA UTILIZADA:

N°	Símbolo	Descripción
1	[ABC] / [.....]	La información solicitada dentro de los corchetes sombreados debe ser completada por la Entidad durante la elaboración de las bases.
2	[ABC] / [.....]	Es una indicación, o información que deberá ser completada por la Entidad con posterioridad al otorgamiento de la buena pro para el caso específico de la elaboración de la PROFORMA DEL CONTRATO; o por los proveedores, en el caso de los ANEXOS de la oferta.
3	<div>Importante</div> <ul style="list-style-type: none"> • Abc 	Se refiere a consideraciones importantes a tener en cuenta por el órgano encargado de las contrataciones o comité de selección, según corresponda y por los proveedores.
4	<div>Advertencia</div> <ul style="list-style-type: none"> • Abc 	Se refiere a advertencias a tener en cuenta por el órgano encargado de las contrataciones o comité de selección, según corresponda y por los proveedores.
5	<div>Importante para la Entidad</div> <ul style="list-style-type: none"> • Xyz 	Se refiere a consideraciones importantes a tener en cuenta por el órgano encargado de las contrataciones o comité de selección, según corresponda, y deben ser eliminadas una vez culminada la elaboración de las bases.

CARACTERÍSTICAS DEL DOCUMENTO:

Las bases estándar deben ser elaboradas en formato WORD, y deben tener las siguientes características:

N°	Características	Parámetros
1	Márgenes	Superior : 2.5 cm Inferior: 2.5 cm Izquierda: 2.5 cm Derecha: 2.5 cm
2	Fuente	Arial
3	Estilo de Fuente	Normal: Para el contenido en general Cursiva: Para el encabezado y pie de página Para las Consideraciones importantes (Ítem 3 del cuadro anterior)
4	Color de Fuente	Automático: Para el contenido en general Azul : Para las Consideraciones importantes (Ítem 3 del cuadro anterior)
5	Tamaño de Letra	16 : Para las dos primeras hojas de las Secciones General y Específica 11 : Para el nombre de los Capítulos. 10 : Para el cuerpo del documento en general 9 : Para el encabezado y pie de página Para el contenido de los cuadros, pudiendo variar, según la necesidad 8 : Para las Notas al pie
6	Alineación	Justificada: Para el contenido en general y notas al pie. Centrada : Para la primera página, los títulos de las Secciones y nombres de los Capítulos)
7	Interlineado	Sencillo
8	Espaciado	Anterior : 0 Posterior : 0
9	Subrayado	Para los nombres de las Secciones y para resaltar o hacer hincapié en algún concepto

INSTRUCCIONES DE USO:

- Una vez registrada la información solicitada dentro de los corchetes sombreados en gris, el texto deberá quedar en letra tamaño 10, con estilo normal, sin formato de negrita y sin sombreado.
- La nota **IMPORTANTE** no puede ser modificada ni eliminada en la Sección General. En el caso de la Sección Específica debe seguirse la instrucción que se indica en dicha nota.

Elaboradas en enero de 2019
Modificadas en marzo 2019, junio 2019, diciembre 2019, julio 2020, julio y diciembre 2021, junio y octubre de 2022



**DIRECCIÓN
REGIONAL
DE SALUD**



BASES INTEGRADAS DE ADJUDICACIÓN SIMPLIFICADA PARA LA CONTRATACIÓN DE SUMINISTRO DE BIENES

**ADJUDICACIÓN SIMPLIFICADA HOMOLOGACION N°
20-2025-OEC/HRM**

PRIMERA CONVOCATORIA

CONTRATACIÓN DE SUMINISTRO DE BIENES¹

**SUMINISTRO DE MANDILES DESCARTABLES TALLA L Y
MANDILES DESCARTABLES TALLA M, PARA EL
SERVICIO DE FARMACIA DEL HOSPITAL REGIONAL
MOQUEGUA**

¹ Se utilizarán estas Bases cuando se trate de la contratación de bienes con entrega periódica.

DEBER DE COLABORACIÓN

La Entidad y todo proveedor que se someta a las presentes Bases, sea como participante, postor y/o contratista, deben conducir su actuación conforme a los principios previstos en la Ley de Contrataciones del Estado.

En este contexto, se encuentran obligados a prestar su colaboración al OSCE y a la Secretaría Técnica de la Comisión de Defensa de la Libre Competencia del INDECOPI, en todo momento según corresponda a sus competencias, a fin de comunicar presuntos casos de fraude, colusión y corrupción por parte de los funcionarios y servidores de la Entidad, así como los proveedores y demás actores que participan en el proceso de contratación.

De igual forma, deben poner en conocimiento del OSCE y a la Secretaría Técnica de la Comisión de Defensa de la Libre Competencia del INDECOPI los indicios de conductas anticompetitivas que se presenten durante el proceso de contratación, en los términos del Decreto Legislativo N° 1034, "Ley de Represión de Conductas Anticompetitivas", o norma que la sustituya, así como las demás normas de la materia.

La Entidad y todo proveedor que se someta a las presentes Bases, sea como participante, postor y/o contratista del proceso de contratación deben permitir al OSCE o a la Secretaría Técnica de la Comisión de Defensa de la Libre Competencia del INDECOPI el acceso a la información referida a las contrataciones del Estado que sea requerida, prestar testimonio o absolución de posiciones que se requieran, entre otras formas de colaboración.

SECCIÓN GENERAL

DISPOSICIONES COMUNES DEL PROCEDIMIENTO DE SELECCIÓN

(ESTA SECCIÓN NO DEBE SER MODIFICADA EN NINGÚN EXTREMO, BAJO SANCIÓN DE NULIDAD)

CAPÍTULO I ETAPAS DEL PROCEDIMIENTO DE SELECCIÓN

1.1. REFERENCIAS

Cuando en el presente documento se mencione la palabra Ley, se entiende que se está haciendo referencia a la Ley N° 30225, Ley de Contrataciones del Estado, y cuando se mencione la palabra Reglamento, se entiende que se está haciendo referencia al Reglamento de la Ley de Contrataciones del Estado aprobado por Decreto Supremo N° 344-2018-EF.

Las referidas normas incluyen sus respectivas modificaciones, de ser el caso.

1.2. CONVOCATORIA

Se realiza a través de su publicación en el SEACE de conformidad con lo señalado en el artículo 54 del Reglamento, en la fecha señalada en el calendario del procedimiento de selección, debiendo adjuntar las bases y resumen ejecutivo.

1.3. REGISTRO DE PARTICIPANTES

El registro de participantes se realiza conforme al artículo 55 del Reglamento. En el caso de un consorcio, basta que se registre uno (1) de sus integrantes.

Importante

- *Para registrarse como participante en un procedimiento de selección convocado por las Entidades del Estado Peruano, es necesario que los proveedores cuenten con inscripción vigente y estar habilitados ante el Registro Nacional de Proveedores (RNP) que administra el Organismo Supervisor de las Contrataciones del Estado (OSCE). Para obtener mayor información, se puede ingresar a la siguiente dirección electrónica: www.rnp.gob.pe.*
- *Los proveedores que deseen registrar su participación deben ingresar al SEACE utilizando su Certificado SEACE (usuario y contraseña). Asimismo, deben observar las instrucciones señaladas en el documento de orientación "Guía para el registro de participantes electrónico" publicado en <https://www2.seace.gob.pe/>.*
- *En caso los proveedores no cuenten con inscripción vigente en el RNP y/o se encuentren inhabilitados o suspendidos para ser participantes, postores y/o contratistas, el SEACE restringirá su registro, quedando a potestad de estos intentar nuevamente registrar su participación en el procedimiento de selección en cualquier otro momento, dentro del plazo establecido para dicha etapa, siempre que haya obtenido la vigencia de su inscripción o quedado sin efecto la sanción que le impuso el Tribunal de Contrataciones del Estado.*

1.4. FORMULACIÓN DE CONSULTAS Y OBSERVACIONES A LAS BASES

La formulación de consultas y observaciones a las bases se efectúa de conformidad con lo establecido en los numerales 72.1 y 72.2 del artículo 72 del Reglamento, así como el literal a) del artículo 89 del Reglamento.

Importante

No pueden formularse consultas ni observaciones respecto del contenido de una ficha de homologación aprobada. Las consultas y observaciones que se formulen sobre el particular, se tienen como no presentadas.

1.5. ABSOLUCIÓN DE CONSULTAS, OBSERVACIONES E INTEGRACIÓN DE BASES

La absolución de consultas, observaciones e integración de las bases se realizan conforme a las disposiciones previstas en el numeral 72.4 del artículo 72 del Reglamento y el literal a) del artículo 89 del Reglamento.

Importante

- *No se absolverán consultas y observaciones a las bases que se presenten en forma física.*
- *Cuando exista divergencia entre lo indicado en el pliego de absolución de consultas y observaciones y la integración de bases, prevalece lo absuelto en el referido pliego; sin perjuicio, del deslinde de responsabilidades correspondiente.*

1.6. FORMA DE PRESENTACIÓN DE OFERTAS

Las ofertas se presentan conforme lo establecido en el artículo 59 y en el artículo 90 del Reglamento.

Las declaraciones juradas, formatos o formularios previstos en las bases que conforman la oferta deben estar debidamente firmados por el postor (firma manuscrita o digital, según la Ley N° 27269, Ley de Firmas y Certificados Digitales²). Los demás documentos deben ser visados por el postor. En el caso de persona jurídica, por su representante legal, apoderado o mandatario designado para dicho fin y, en el caso de persona natural, por este o su apoderado. No se acepta el pegado de la imagen de una firma o visto. Las ofertas se presentan foliadas.

Importante

- *Los formularios electrónicos que se encuentran en el SEACE y que los proveedores deben llenar para presentar sus ofertas, tienen carácter de declaración jurada.*
- *En caso la información contenida en los documentos escaneados que conforman la oferta no coincida con lo declarado a través del SEACE, prevalece la información declarada en los documentos escaneados.*
- *No se tomarán en cuenta las ofertas que se presenten en físico a la Entidad.*

1.7. PRESENTACIÓN Y APERTURA DE OFERTAS

El participante presentará su oferta de manera electrónica a través del SEACE, desde las 00:01 horas hasta las 23:59 horas del día establecido para el efecto en el cronograma del procedimiento; adjuntando el archivo digitalizado que contenga los documentos que conforman la oferta de acuerdo a lo requerido en las bases.

El participante debe verificar antes de su envío, bajo su responsabilidad, que el archivo pueda ser descargado y su contenido sea legible.

Importante

Los integrantes de un consorcio no pueden presentar ofertas individuales ni conformar más de un consorcio en un procedimiento de selección, o en un determinado ítem cuando se trate de procedimientos de selección según relación de ítems.

² Para mayor información sobre la normativa de firmas y certificados digitales ingresar a: <https://www.indecopi.gob.pe/web/firmas-digitales/firmar-y-certificados-digitales>

En la apertura electrónica de la oferta, el órgano encargado de las contrataciones o el comité de selección, según corresponda, verifica la presentación de lo exigido en la sección específica de las bases de conformidad con el numeral 73.2 del artículo 73 del Reglamento y determina si las ofertas responden a las características y/o requisitos funcionales y condiciones de las Especificaciones Técnicas, detallados en la sección específica de las bases. De no cumplir con lo requerido, la oferta se considera no admitida.

1.8. EVALUACIÓN DE LAS OFERTAS

La evaluación de las ofertas se realiza conforme a lo establecido en el numeral 74.1 y el literal a) del numeral 74.2 del artículo 74 del Reglamento.

En el supuesto de que dos (2) o más ofertas empaten, la determinación del orden de prelación de las ofertas empatadas se efectúa siguiendo estrictamente el orden establecido en el numeral 91.1 del artículo 91 del Reglamento.

El desempate mediante sorteo se realiza de manera electrónica a través del SEACE.

1.9. CALIFICACIÓN DE OFERTAS

La calificación de las ofertas se realiza conforme a lo establecido en los numerales 75.1 y 75.2 del artículo 75 del Reglamento.

1.10. SUBSANACIÓN DE LAS OFERTAS

La subsanación de las ofertas se sujeta a lo establecido en el artículo 60 del Reglamento. El plazo que se otorgue para la subsanación no puede ser inferior a un (1) día hábil.

La solicitud de subsanación se realiza de manera electrónica a través del SEACE y será remitida al correo electrónico consignado por el postor al momento de realizar su inscripción en el RNP, siendo su responsabilidad el permanente seguimiento de las notificaciones a dicho correo. La notificación de la solicitud se entiende efectuada el día de su envío al correo electrónico.

La presentación de las subsanaciones se realiza a través del SEACE. No se tomará en cuenta la subsanación que se presente en físico a la Entidad.

1.11. RECHAZO DE LAS OFERTAS

Previo al otorgamiento de la buena pro, el órgano encargado de las contrataciones o el comité de selección según corresponda, revisa las ofertas económicas que cumplen los requisitos de calificación, de conformidad con lo establecido para el rechazo de ofertas, previsto en el artículo 68 del Reglamento, de ser el caso.

De rechazarse alguna de las ofertas calificadas, el órgano encargado de las contrataciones o el comité de selección, según corresponda, revisa el cumplimiento de los requisitos de calificación de los postores que siguen en el orden de prelación, en caso las hubiere.

1.12. OTORGAMIENTO DE LA BUENA PRO

Definida la oferta ganadora, el órgano encargado de las contrataciones o el comité de selección, según corresponda, otorga la buena pro mediante su publicación en el SEACE, incluyendo el cuadro comparativo y las actas debidamente motivadas de los resultados de la admisión, no admisión, evaluación, calificación, descalificación, rechazo y el otorgamiento de la buena pro.

1.13. CONSENTIMIENTO DE LA BUENA PRO

Cuando se hayan presentado dos (2) o más ofertas, el consentimiento de la buena pro se produce a los cinco (5) días hábiles siguientes de la notificación de su otorgamiento, sin que los postores hayan ejercido el derecho de interponer el recurso de apelación.

En caso que se haya presentado una sola oferta, el consentimiento de la buena pro se produce el mismo día de la notificación de su otorgamiento.

El consentimiento del otorgamiento de la buena pro se publica en el SEACE al día hábil siguiente de producido.

Importante

Una vez consentido el otorgamiento de la buena pro, el órgano encargado de las contrataciones o el órgano de la Entidad al que se haya asignado tal función realiza la verificación de la oferta presentada por el postor ganador de la buena pro conforme lo establecido en el numeral 64.6 del artículo 64 del Reglamento.

CAPÍTULO II SOLUCIÓN DE CONTROVERSIAS DURANTE EL PROCEDIMIENTO DE SELECCIÓN

2.1. RECURSO DE APELACIÓN

A través del recurso de apelación se pueden impugnar los actos dictados durante el desarrollo del procedimiento de selección hasta antes del perfeccionamiento del contrato.

El recurso de apelación se presenta ante la Entidad convocante, y es conocido y resuelto por su Titular, cuando el valor estimado sea igual o menor a cincuenta (50) UIT. Cuando el valor estimado sea mayor a dicho monto, el recurso de apelación se presenta ante y es resuelto por el Tribunal de Contrataciones del Estado.

En los procedimientos de selección según relación de ítems, el valor estimado total del procedimiento determina ante quién se presenta el recurso de apelación.

Los actos que declaren la nulidad de oficio, la cancelación del procedimiento de selección y otros actos emitidos por el Titular de la Entidad que afecten la continuidad de este, se impugnan ante el Tribunal de Contrataciones del Estado.

Importante

- *Una vez otorgada la buena pro, el órgano encargado de las contrataciones o el comité de selección, según corresponda, está en la obligación de permitir el acceso de los participantes y postores al expediente de contratación, salvo la información calificada como secreta, confidencial o reservada por la normativa de la materia, a más tardar dentro del día siguiente de haberse solicitado por escrito.*

Luego de otorgada la buena pro no se da a conocer las ofertas cuyos requisitos de calificación no fueron analizados y revisados por el órgano encargado de las contrataciones o el comité de selección, según corresponda.
- *A efectos de recoger la información de su interés, los postores pueden valerse de distintos medios, tales como: (i) la lectura y/o toma de apuntes, (ii) la captura y almacenamiento de imágenes, e incluso (iii) pueden solicitar copia de la documentación obrante en el expediente, siendo que, en este último caso, la Entidad deberá entregar dicha documentación en el menor tiempo posible, previo pago por tal concepto.*
- *El recurso de apelación se presenta ante la Mesa de Partes del Tribunal o ante las oficinas desconcentradas del OSCE, o en la Unidad de Trámite Documentario de la Entidad, según corresponda.*

2.2. PLAZOS DE INTERPOSICIÓN DEL RECURSO DE APELACIÓN

La apelación contra el otorgamiento de la buena pro o contra los actos dictados con anterioridad a ella se interpone dentro de los cinco (5) días hábiles siguientes de haberse notificado el otorgamiento de la buena pro.

La apelación contra los actos dictados con posterioridad al otorgamiento de la buena pro, contra la declaración de nulidad, cancelación y declaratoria de desierto del procedimiento, se interpone dentro de los cinco (5) días hábiles siguientes de haberse tomado conocimiento del acto que se desea impugnar.

CAPÍTULO III DEL CONTRATO

3.1. PERFECCIONAMIENTO DEL CONTRATO

Los plazos y el procedimiento para perfeccionar el contrato se realiza conforme a lo indicado en el artículo 141 del Reglamento.

El contrato se perfecciona con la suscripción del documento que lo contiene, salvo en los contratos cuyo monto del valor estimado no supere los doscientos mil Soles (S/ 200,000.00), en los que se puede perfeccionar con la recepción de la orden de compra, conforme a lo previsto en la sección específica de las bases.

En el caso de procedimientos de selección por relación de ítems, se puede perfeccionar el contrato con la suscripción del documento o con la recepción de una orden de compra, cuando el valor estimado del ítem corresponda al parámetro establecido en el párrafo anterior.

Importante

El órgano encargado de las contrataciones o el comité de selección, según corresponda, debe consignar en la sección específica de las bases la forma en que se perfeccionará el contrato, sea con la suscripción del contrato o la recepción de la orden de compra. En caso la Entidad perfeccione el contrato con la recepción de la orden de compra no debe incluir la proforma del contrato establecida en el Capítulo V de la sección específica de las bases.

Para perfeccionar el contrato, el postor ganador de la buena pro debe presentar los documentos señalados en el artículo 139 del Reglamento y los previstos en la sección específica de las bases.

3.2. GARANTÍAS

Las garantías que deben otorgar los postores y/o contratistas, según corresponda, son las de fiel cumplimiento del contrato y por los adelantos.

3.2.1. GARANTÍA DE FIEL CUMPLIMIENTO

Como requisito indispensable para perfeccionar el contrato, el postor ganador debe entregar a la Entidad la garantía de fiel cumplimiento del mismo por una suma equivalente al diez por ciento (10%) del monto del contrato original. Esta se mantiene vigente hasta la conformidad de la recepción de la prestación a cargo del contratista.

3.2.2. GARANTÍA DE FIEL CUMPLIMIENTO POR PRESTACIONES ACCESORIAS

En las contrataciones que conllevan la ejecución de prestaciones accesorias, tales como mantenimiento, reparación o actividades afines, se otorga una garantía adicional por una suma equivalente al diez por ciento (10%) del monto del contrato de la prestación accesoria, la misma que debe ser renovada periódicamente hasta el cumplimiento total de las obligaciones garantizadas.

Importante

- *En los contratos cuyos montos sean iguales o menores a doscientos mil Soles (S/ 200,000.00), no corresponde presentar garantía de fiel cumplimiento de contrato ni garantía de fiel cumplimiento por prestaciones accesorias. Dicha excepción también aplica a los contratos derivados de procedimientos de selección por relación de ítems, cuando el monto del ítem adjudicado o la sumatoria de los montos de los ítems adjudicados no superen el monto señalado anteriormente, conforme a lo dispuesto en el literal a) del artículo 152 del Reglamento.*
- *En los contratos periódicos de suministro de bienes que celebren las Entidades con las micro y pequeñas empresas, estas últimas pueden otorgar como garantía de fiel cumplimiento el diez por ciento (10%) del monto del contrato, porcentaje que es retenido por la Entidad durante la primera mitad del número total de pagos a realizarse, de forma prorrateada en cada pago, con cargo a ser devuelto a la finalización del mismo, conforme lo establecen los numerales 149.4 y 149.5 del artículo 149 del Reglamento y el numeral 151.2 del artículo 151 del Reglamento.*

3.2.3. GARANTÍA POR ADELANTO

En caso se haya previsto en la sección específica de las bases la entrega de adelantos, el contratista debe presentar una garantía emitida por idéntico monto conforme a lo estipulado en el artículo 153 del Reglamento.

3.3. REQUISITOS DE LAS GARANTÍAS

Las garantías que se presenten deben ser incondicionales, solidarias, irrevocables y de realización automática en el país, al solo requerimiento de la Entidad. Asimismo, deben ser emitidas por empresas que se encuentren bajo la supervisión directa de la Superintendencia de Banca, Seguros y Administradoras Privadas de Fondos de Pensiones y que cuenten con clasificación de riesgo B o superior. Asimismo, deben estar autorizadas para emitir garantías; o estar consideradas en la última lista de bancos extranjeros de primera categoría que periódicamente publica el Banco Central de Reserva del Perú.

Importante

Corresponde a la Entidad verificar que las garantías presentadas por el postor ganador de la buena pro y/o contratista cumplan con los requisitos y condiciones necesarios para su aceptación y eventual ejecución, sin perjuicio de la determinación de las responsabilidades funcionales que correspondan.

Advertencia

Los funcionarios de las Entidades no deben aceptar garantías emitidas bajo condiciones distintas a las establecidas en el presente numeral, debiendo tener en cuenta lo siguiente:

- 1. La clasificadora de riesgo que asigna la clasificación a la empresa que emite la garantía debe encontrarse listada en el portal web de la SBS (<http://www.sbs.gob.pe/sistema-financiero/clasificadoras-de-riesgo>).*
- 2. Se debe identificar en la página web de la clasificadora de riesgo respectiva, cuál es la clasificación vigente de la empresa que emite la garantía, considerando la vigencia a la fecha de emisión de la garantía.*
- 3. Para fines de lo establecido en el artículo 148 del Reglamento, la clasificación de riesgo B, incluye las clasificaciones B+ y B.*
- 4. Si la empresa que otorga la garantía cuenta con más de una clasificación de riesgo emitida por distintas empresas listadas en el portal web de la SBS, bastará que en una de ellas cumpla con la clasificación mínima establecida en el Reglamento.*

En caso exista alguna duda sobre la clasificación de riesgo asignada a la empresa emisora de la garantía, se deberá consultar a la clasificadora de riesgos respectiva.

De otro lado, además de cumplir con el requisito referido a la clasificación de riesgo, a efectos de verificar si la empresa emisora se encuentra autorizada por la SBS para emitir garantías, debe revisarse el portal web de dicha Entidad (<http://www.sbs.gob.pe/sistema-financiero/relacion-de-empresas-que-se-encuentran-autorizadas-a-emitar-cartas-fianza>).

Los funcionarios competentes deben verificar la autenticidad de la garantía a través de los mecanismos establecidos (consulta web, teléfono u otros) por la empresa emisora.

3.4. EJECUCIÓN DE GARANTÍAS

La Entidad puede solicitar la ejecución de las garantías conforme a los supuestos contemplados en el artículo 155 del Reglamento.

3.5. ADELANTOS

La Entidad puede entregar adelantos directos al contratista, los que en ningún caso exceden en conjunto del treinta por ciento (30%) del monto del contrato original, siempre que ello haya sido previsto en la sección específica de las bases.

3.6. PENALIDADES

3.6.1. PENALIDAD POR MORA EN LA EJECUCIÓN DE LA PRESTACIÓN

En caso de retraso injustificado del contratista en la ejecución de las prestaciones objeto del contrato, la Entidad le aplica automáticamente una penalidad por mora por cada día de atraso, de conformidad con el artículo 162 del Reglamento.

3.6.2. OTRAS PENALIDADES

La Entidad puede establecer penalidades distintas a la mencionada en el numeral precedente, según lo previsto en el artículo 163 del Reglamento y lo indicado en la sección específica de las bases.

Estos dos tipos de penalidades se calculan en forma independiente y pueden alcanzar cada una un monto máximo equivalente al diez por ciento (10%) del monto del contrato vigente, o de ser el caso, del ítem que debió ejecutarse.

3.7. INCUMPLIMIENTO DEL CONTRATO

Las causales para la resolución del contrato, serán aplicadas de conformidad con el artículo 36 de la Ley y 164 del Reglamento.

3.8. PAGOS

El pago se realiza después de ejecutada la respectiva prestación, pudiendo contemplarse pagos a cuenta, según la forma establecida en la sección específica de las bases o en el contrato.

La Entidad paga las contraprestaciones pactadas a favor del contratista dentro de los diez (10) días calendario siguientes de otorgada la conformidad de los bienes, siempre que se verifiquen las condiciones establecidas en el contrato para ello, bajo responsabilidad del funcionario competente.

La conformidad se emite en un plazo máximo de siete (7) días de producida la recepción salvo

que se requiera efectuar pruebas que permitan verificar el cumplimiento de la obligación, en cuyo caso la conformidad se emite en un plazo máximo de quince (15) días, bajo responsabilidad del funcionario que debe emitir la conformidad.

En el caso que se haya suscrito contrato con un consorcio, el pago se realizará de acuerdo a lo que se indique en el contrato de consorcio.

Advertencia

En caso de retraso en los pagos a cuenta o pago final por parte de la Entidad, salvo que se deba a caso fortuito o fuerza mayor, esta reconoce al contratista los intereses legales correspondientes, de conformidad con el artículo 39 de la Ley y 171 del Reglamento, debiendo repetir contra los responsables de la demora injustificada.

3.9. DISPOSICIONES FINALES

Todos los demás aspectos del presente procedimiento no contemplados en las bases se regirán supletoriamente por la Ley y su Reglamento, así como por las disposiciones legales vigentes.

SECCIÓN ESPECÍFICA

CONDICIONES ESPECIALES DEL PROCEDIMIENTO DE SELECCIÓN

(EN ESTA SECCIÓN LA ENTIDAD DEBERÁ COMPLETAR LA INFORMACIÓN EXIGIDA, DE ACUERDO A LAS INSTRUCCIONES INDICADAS)

CAPÍTULO I GENERALIDADES

1.1. ENTIDAD CONVOCANTE

Nombre : HOSPITAL REGIONAL DE MOQUEGUA
RUC N° : 20532658986
Domicilio legal : AV. SIMON BOLIVAR S/N
Teléfono: : 053-63300
Correo electrónico: : logisticahrm@hospitalmoquegua.gob.pe

1.2. OBJETO DE LA CONVOCATORIA

El presente procedimiento de selección tiene por objeto la contratación del: SUMINISTRO DE MANDILES DESCARTABLES TALLA L Y MANDILES DESCARTABLES TALLA M, PARA EL SERVICIO DE FARMACIA DEL HOSPITAL REGIONAL MOQUEGUA

ITEM	DESCRIPCION	U.M.	CANT.
1	MANDILON DESCARTABLE TALLA L	UNIDAD	48,000
	MANDILON DESCARTABLE TALLA M	UNIDAD	22,000

1.3. EXPEDIENTE DE CONTRATACIÓN

El expediente de contratación fue aprobado mediante MEMORANDUM N° 196-2025-DIRESA-HRM/06 de fecha 21 de abril del 2025.

1.4. FUENTE DE FINANCIAMIENTO

DONACIONES Y TRANSFERENCIAS

Importante

La fuente de financiamiento debe corresponder a aquella prevista en la Ley de Equilibrio Financiero del Presupuesto del Sector Público del año fiscal en el cual se convoca el procedimiento de selección.

1.5. SISTEMA DE CONTRATACIÓN

El presente procedimiento se rige por el sistema de **PRECIOS UNITARIOS**, de acuerdo con lo establecido en el expediente de contratación respectivo.

1.6. MODALIDAD DE EJECUCIÓN

NO CORRESPONDE

1.7. DISTRIBUCIÓN DE LA BUENA PRO

NO CORRESPONDE

1.8. ALCANCES DEL REQUERIMIENTO

El alcance de la prestación está definido en el Capítulo III de la presente sección de las bases.

1.9. PLAZO DE ENTREGA

Los bienes materia de la presente convocatoria se entregarán en el plazo de 180 DIAS CALENDARIO - SEGÚN CRONOGRAMA, en concordancia con lo establecido en el expediente de contratación.

CRONOGRAMA DE ENTREGA

N°	Descripción del Bien	U.M.	A los 10 días calendarios contados al día siguiente de suscrito el contrato.	A los 90 días calendarios contados al día siguiente de suscrito el contrato.	A los 180 días calendarios contados al día siguiente de suscrito el contrato.
01	MANDILON DESCARTABLE TALLA L - UNIDAD	48,000	16,000	16,000	16,000
02	MANDILON DESCARTABLE TALLA M	22,000	8,000	7,000	7,000

1.10. COSTO DE REPRODUCCIÓN Y ENTREGA DE BASES

Los participantes registrados tienen el derecho de recabar un ejemplar de las bases, para cuyo efecto deben cancelar **S/. 10.00 diez con 00/100 soles en CAJA DE LA ENTIDAD Oficina de Economía y recabar el ejemplar en la Unidad de Logística del Hospital Regional de Moquegua** sito en Av. Simón Bolívar S/N – Moquegua – Mariscal Nieto.

Importante

El costo de entrega de un ejemplar de las bases no puede exceder el costo de su reproducción.

1.11. BASE LEGAL

- Ley N° 32185 – Ley de Presupuesto del Sector Público para el Año Fiscal 2025
- Ley N° 32186 - Ley de Equilibrio Financiero del Presupuesto del Sector Público del año Fiscal 2025
- Ley N° 32187 – Ley de Endeudamiento del Sector Público para el año fiscal 2025.
- Decreto Supremo N° 082-2019-EF, que aprueba el TÚO de la Ley N° 30225, Ley de Contrataciones del Estado.
- Decreto Supremo N° 344-2018-EF, que aprueba el Reglamento de la Ley N° 30225 y modificatorias.
- Directivas y Opiniones del OSCE
- Ley N° 27806 - Ley de Transparencia y el Acceso a la Información Pública.
- Decreto Supremo N° 008-2008-TR, Reglamento de la Ley MYPE.
- Ley N° 27444 – Ley del Procedimiento Administrativo General y sus modificatorias.
- Código Civil y otros aplicable, de ser el caso
- Ley N° 28411, Ley General del Sistema Nacional de Presupuesto.
- Ley N° 30056, Ley N° 28851 Modificatorias de la Ley N° 28015 Ley de Promoción y Formalización de la Micro y Pequeña Empresa.
- Decreto Supremo N° 007-2008-TR
- Texto Único Ordenado de la Ley de Promoción de la Competitividad, Formalización y Desarrollo de la Micro y Pequeña empresa y del acceso al empleo decente, Ley MYPE.
- Decreto Supremo N° 008-2008-TR - Reglamento de la Ley MYPE.
- Directivas y opiniones del OSCE

Las referidas normas incluyen sus respectivas modificaciones, de ser el caso.

CAPÍTULO II DEL PROCEDIMIENTO DE SELECCIÓN

2.1. CALENDARIO DEL PROCEDIMIENTO DE SELECCIÓN

Según el cronograma de la ficha de selección de la convocatoria publicada en el SEACE.

Importante

De conformidad con la vigesimosegunda Disposición Complementaria Final del Reglamento, en caso la Entidad (Ministerios y sus organismos públicos, programas o proyectos adscritos) haya difundido el requerimiento a través del SEACE siguiendo el procedimiento establecido en dicha disposición, no procede formular consultas u observaciones al requerimiento.

2.2. CONTENIDO DE LAS OFERTAS

La oferta contendrá, además de un índice de documentos³, la siguiente documentación:

2.2.1. Documentación de presentación obligatoria

2.2.1.1. Documentos para la admisión de la oferta

- a) Declaración jurada de datos del postor. (**Anexo N° 1**)
- b) Documento que acredite la representación de quien suscribe la oferta.

En caso de persona jurídica, copia del certificado de vigencia de poder del representante legal, apoderado o mandatario designado para tal efecto.

En caso de persona natural, copia del documento nacional de identidad o documento análogo, o del certificado de vigencia de poder otorgado por persona natural, del apoderado o mandatario, según corresponda.

En el caso de consorcios, este documento debe ser presentado por cada uno de los integrantes del consorcio que suscriba la promesa de consorcio, según corresponda.

Advertencia

De acuerdo con el artículo 4 del Decreto Legislativo N° 1246, las Entidades están prohibidas de exigir a los administrados o usuarios la información que puedan obtener directamente mediante la interoperabilidad a que se refieren los artículos 2 y 3 de dicho Decreto Legislativo. En esa medida, si la Entidad es usuaria de la Plataforma de Interoperabilidad del Estado – PIDE⁴ y siempre que el servicio web se encuentre activo en el Catálogo de Servicios de dicha plataforma, no corresponderá exigir el certificado de vigencia de poder y/o documento nacional de identidad.

- c) Declaración jurada de acuerdo con el literal b) del artículo 52 del Reglamento. (**Anexo N° 2**)
- d) Declaración jurada de cumplimiento de las Especificaciones Técnicas contenidas en el numeral 3.1 del Capítulo III de la presente sección. (**Anexo N° 3**)

³ La omisión del índice no determina la no admisión de la oferta.

⁴ Para mayor información de las Entidades usuarias y del Catálogo de Servicios de la Plataforma de Interoperabilidad del Estado – PIDE ingresar al siguiente enlace <https://www.gobiernodigital.gob.pe/interoperabilidad/>

- e) Ficha técnica y/o catálogo, donde indique marca, procedencia, composición; se aceptará documento emitido por el fabricante y/o postor.
- f) Declaración jurada de plazo de entrega. **(Anexo N° 4)**⁵
- g) Promesa de consorcio con firmas legalizadas, de ser el caso, en la que se consigne los integrantes, el representante común, el domicilio común y las obligaciones a las que se compromete cada uno de los integrantes del consorcio así como el porcentaje equivalente a dichas obligaciones. **(Anexo N° 5)**
- h) El precio de la oferta en **SOLES**. Adjuntar obligatoriamente el **Anexo N° 6**.

El precio total de la oferta y los subtotales que lo componen son expresados con dos (2) decimales. Los precios unitarios pueden ser expresados con más de dos (2) decimales.

Importante

El órgano encargado de las contrataciones o el comité de selección, según corresponda, verifica la presentación de los documentos requeridos. De no cumplir con lo requerido, la oferta se considera no admitida.

2.2.1.2. Documentos para acreditar los requisitos de calificación

Incorporar en la oferta los documentos que acreditan los “**Requisitos de Calificación**” que se detallan en el numeral 3.2 del Capítulo III de la presente sección de las bases.

2.2.2. Documentación de presentación facultativa:

- a) En el caso de microempresas y pequeñas empresas integradas por personas con discapacidad, o en el caso de consorcios conformados en su totalidad por estas empresas, deben presentar la constancia o certificado con el cual acredite su inscripción en el Registro de Empresas Promocionales para Personas con Discapacidad⁶.
- b) Solicitud de bonificación del cinco por ciento (5%) por tener la condición de micro y pequeña empresa **(Anexo N°10)**.

Advertencia

El órgano encargado de las contrataciones o el comité de selección, según corresponda, no podrá exigir al postor la presentación de documentos que no hayan sido indicados en los acápites “Documentos para la admisión de la oferta”, “Requisitos de calificación” y “Factores de evaluación”.

2.3. PRESENTACIÓN DEL RECURSO DE APELACIÓN

“El recurso de apelación se presenta ante la Unidad de Trámite Documentario de la Entidad.

En caso el participante o postor opte por presentar recurso de apelación y por otorgar la garantía mediante depósito en cuenta bancaria, se debe realizar el abono en:

N ° de Cuenta : 00-141-041304
Banco : BANCO DE LA NACION
N° CCI⁷ : 018-141-000141041304-29

⁵ En caso de considerar como factor de evaluación la mejora del plazo de entrega, el plazo ofertado en dicho anexo servirá también para acreditar este factor.

⁶ Dicho documento se tendrá en consideración en caso de empate, conforme a lo previsto en el artículo 91 del Reglamento.

⁷ En caso de transferencia interbancaria.

2.4. REQUISITOS PARA PERFECCIONAR EL CONTRATO

El postor ganador de la buena pro debe presentar los siguientes documentos para perfeccionar el contrato:

- Contrato de consorcio con firmas legalizadas ante Notario de cada uno de los integrantes, de ser el caso.
- Código de cuenta interbancaria (CCI) o, en el caso de proveedores no domiciliados, el número de su cuenta bancaria y la entidad bancaria en el exterior.
- Copia de la vigencia del poder del representante legal de la empresa que acredite que cuenta con facultades para perfeccionar el contrato, cuando corresponda.
- Copia de DNI del postor en caso de persona natural, o de su representante legal en caso de persona jurídica.

Advertencia

De acuerdo con el artículo 4 del Decreto Legislativo N° 1246, las Entidades están prohibidas de exigir a los administrados o usuarios la información que puedan obtener directamente mediante la interoperabilidad a que se refieren los artículos 2 y 3 de dicho Decreto Legislativo. En esa medida, si la Entidad es usuaria de la Plataforma de Interoperabilidad del Estado – PIDE⁸ y siempre que el servicio web se encuentre activo en el Catálogo de Servicios de dicha plataforma, no corresponderá exigir los documentos previstos en los literales e) y f).

- Domicilio **y correo electrónico** para efectos de la notificación durante la ejecución del contrato.
- Autorización de notificación de la decisión de la Entidad sobre la solicitud de ampliación de plazo mediante medios electrónicos de comunicación ⁹ (**Anexo N° 11**).

Importante

- En caso que el postor ganador de la buena pro sea un consorcio, las garantías que presente este para el perfeccionamiento del contrato, así como durante la ejecución contractual, de ser el caso, además de cumplir con las condiciones establecidas en el artículo 33 de la Ley y en el artículo 148 del Reglamento, deben consignar expresamente el nombre completo o la denominación o razón social de los integrantes del consorcio, en calidad de garantizados, de lo contrario no podrán ser aceptadas por las Entidades. No se cumple el requisito antes indicado si se consigna únicamente la denominación del consorcio, conforme lo dispuesto en la Directiva "Participación de Proveedores en Consorcio en las Contrataciones del Estado".*
- En los contratos periódicos de suministro de bienes que celebren las Entidades con las micro y pequeñas empresas, estas últimas pueden otorgar como garantía de fiel cumplimiento el diez por ciento (10%) del monto del contrato, porcentaje que es retenido por la Entidad durante la primera mitad del número total de pagos a realizarse, de forma prorrateada en cada pago, con cargo a ser devuelto a la finalización del mismo, conforme lo establece el numeral 149.4 del artículo 149 y el numeral 151.2 del artículo 151 del Reglamento. Para dicho efecto los postores deben encontrarse registrados en el REMYPE, consignando en la Declaración Jurada de Datos del Postor (Anexo N° 1) o en la solicitud de retención de la garantía durante el perfeccionamiento del contrato, que tienen la condición de MYPE, lo cual será verificado por la Entidad en el link <http://www2.trabajo.gob.pe/servicios-en-linea-2-2> opción consulta de empresas acreditadas en el REMYPE.*
- En los contratos cuyos montos sean iguales o menores a doscientos mil Soles (S/200,000.00), no corresponde presentar garantía de fiel cumplimiento de contrato ni garantía de fiel cumplimiento por prestaciones accesorias. Dicha excepción también aplica a los contratos derivados de procedimientos de selección por relación de ítems, cuando el monto del ítem adjudicado o la sumatoria de los montos de los ítems adjudicados no supere el monto señalado anteriormente, conforme a lo dispuesto en el literal a) del artículo 152 del Reglamento.*

⁸ Para mayor información de las Entidades usuarias y del Catálogo de Servicios de la Plataforma de Interoperabilidad del Estado – PIDE ingresar al siguiente enlace <https://www.gobiernodigital.gob.pe/interoperabilidad/>

⁹ En tanto se implemente la funcionalidad en el SEACE, de conformidad con la Primera Disposición Complementaria Transitoria del Decreto Supremo N° 234-2022-EF.

Importante

- *Corresponde a la Entidad verificar que las garantías presentadas por el postor ganador de la buena pro cumplan con los requisitos y condiciones necesarios para su aceptación y eventual ejecución, sin perjuicio de la determinación de las responsabilidades funcionales que correspondan.*
- *De conformidad con el Reglamento Consular del Perú aprobado mediante Decreto Supremo N° 076-2005-RE para que los documentos públicos y privados extendidos en el exterior tengan validez en el Perú, deben estar legalizados por los funcionarios consulares peruanos y refrendados por el Ministerio de Relaciones Exteriores del Perú, salvo que se trate de documentos públicos emitidos en países que formen parte del Convenio de la Apostilla, en cuyo caso bastará con que estos cuenten con la Apostilla de la Haya¹⁰.*
- *La Entidad no puede exigir documentación o información adicional a la consignada en el presente numeral para el perfeccionamiento del contrato.*

2.5. PERFECCIONAMIENTO DEL CONTRATO

El contrato se perfecciona con la suscripción del documento que lo contiene. Para dicho efecto el postor ganador de la buena pro, dentro del plazo previsto en el artículo 141 del Reglamento, debe presentar la documentación requerida en [MESA DE PARTES DEL HOSPITAL REGIONAL DE MOQUEGUA](#) sito en Av. Simón Bolívar S/N en los horarios de 8:00am a 15:30pm; así mismo toda garantía de fiel cumplimiento del contrato y de fiel cumplimiento por prestaciones accesorias y adelantos solo se acepta de porfía física, cuando sea el caso.

2.6. FORMA DE PAGO

La Entidad realizará el pago de la contraprestación pactada a favor del contratista en PAGOS PERIODICOS

Para efectos del pago de las contraprestaciones ejecutadas por el contratista, la Entidad debe contar con la siguiente documentación:

- Recepción del bien será en el Area de Almacenamiento de Servicio de Farmacia del Hospital Regional de Moquegua, sito en Av, Bolivar S/N – Moquegua.
- Certificado de análisis (Protocolo de análisis) del fabricante de cada lote a entregar en las diferentes entregas programadas (copia)
- Guía de Remisión
- Factura

Dicha documentación se debe presentar en [MESA DE PARTES DEL HOSPITAL REGIONAL DE MOQUEGUA](#) sito en Av. Simón Bolívar S/N en los horarios de 8:00am a 15:30pm.

¹⁰ Según lo previsto en la Opinión N° 009-2016/DTN.

CAPÍTULO III REQUERIMIENTO

Importante

De conformidad con el numeral 29.8 del artículo 29 del Reglamento, el área usuaria es responsable de la adecuada formulación del requerimiento, debiendo asegurar la calidad técnica y reducir la necesidad de su reformulación por errores o deficiencias técnicas que repercutan en el proceso de contratación.

3.1. ESPECIFICACIONES TÉCNICAS

ESPECIFICACIONES TECNICAS

1.DENOMINACION DE LA CONTRATACION

SUMINISTRO DE MANDILES DESCARTABLE TALLA L Y MANDILES DESCARTABLES TALLA M

2. FINALIDAD PUBLICA

El Hospital Regional de Moquegua tiene la finalidad de suministrar en forma oportuna, eficiente y adecuada los insumos que constituyen el equipo de Protección Personal - EPP para los trabajadores del Hospital Regional de Moquegua

3. OBJETIVOS

3.1 Objetivo General

Proporcionar al personal que trabaja en el Hospital Regional de Moquegua los equipos de protección personal (mandiles talla L y mandiles talla M para un trabajo seguro y eficiente realizando un servicio de calidad.

3.2 Objetivos Específicos

Brindar protección en bioseguridad y reducir el riesgo de contaminación al personal asistencial.

4. SISTEMA DE CONTRATACION PRECIOS UNITARIOS

4.1 MODALIDAD DE CONTRATACION - No corresponde

5.CARACTERISTICAS Y CONDICIONES DEL BIEN

5.1 Descripción del Bien

ITEM	DESCRIPCION	UND.	CANTIDAD
01	MANDILON DESCARTABLE TALLA L	UNIDAD	48,000
	MANDILON DESCARTABLE TALLA M	UNIDAD	22,000

5.2 Característica Técnicas del BIEN

ITEM 01 FICHA DE HOMOLOGACION MANDIL DESCARTABLE NO ESTERIL TALLA L

ITEM 02 FICHA DE HOMOLOGACION MANDIL DESCARTABLE NO ESTERIL TALLA M

COLOR DE MANDILES TALLA L y M : CELESTE

ENVASE MEDIATO O SECUNDARIO : Considerar la ficha de homologación y la cantidad de 100 mandiles por caja esto para cada ítem .

6.DOCUMENTOS DE PRESENTACION OBLIGATORIA (ADMISIBILIDAD)

Ficha Técnica y/o catálogo, donde indique marca, procedencia, composición; se aceptará documento emitido por el fabricante y/o postor

7.GARANTÍA COMERCIAL

7.1Alcance de la Garantía

Contra defectos de diseño y/o fabricación no detectables en el otorgamiento de la conformidad los cuales serán asumidos en su totalidad por el contratista.

7.2 Condiciones de la Garantía

El Hospital Regional de Moquegua a través del área usuaria (Servicio de Farmacia), comunicará por escrito al contratista cualquier reclamo con cargo a la garantía, al recibir la notificación el proveedor reemplazará en su totalidad el bien por uno igual o con características superiores sin ningún costo para la Entidad en un plazo no mayor a 10 días calendarios en caso de importación se solicitará la entrega de la garantía comercial.

7.3 Periodo de la Garantía

La garantía comercial del bien debe ser no menor a 12 meses.

7.4 Inicio de computo del periodo de la Garantía

Será a partir del día siguiente de emitida la conformidad del bien.

8 LUGAR DE ENTREGA

- Lugar : Área de Almacenamiento de Servicio de Farmacia del Hospital Regional de Moquegua, sito en Av. Bolívar S/n – Moquegua.
- Departamento : Moquegua
- Provincia : Mariscal Nieto
- Distrito : Moquegua

9 PLAZO DE ENTREGA

La entrega de los bienes se realizará en un plazo de **180 DIAS CALENDARIOS**, al día siguiente de suscrito el contrato o a la notificación de la Orden según corresponda.

Según CRONOGRAMA:

La entrega de los bienes culminara en un plazo de 180 días , al día siguiente de notificada la orden o al día siguiente de suscrito el contrato. En 03 entregas según cronograma.

N°	Descripción del Bien	U.M.	A los 10 días calendarios contados al día siguiente de suscrito el contrato.	A los 90 días calendarios contados al día siguiente de suscrito el contrato.	A los 180 días calendarios contados al día siguiente de suscrito el contrato.
01	MANDILON DESCARTABLE TALLA L UNIDAD	48,000	16,000	16,000	16,000
02	MANDILON DESCARTABLE TALLA M	22,000	8,000	7,000	7,000

10 FORMA DE PAGO

El pago será **PARCIAL** por cada entrega según cronograma, luego de otorgada la conformidad por parte del área usuaria Servicio de Farmacia.

Para efectos del pago de las contraprestaciones ejecutadas por el contratista, la Entidad debe contar con la siguiente documentación:

- ✓ Certificado de análisis (Protocolo de Análisis) del fabricante de cada lote a entregar en las diferentes entregas programadas (copia)
- ✓ Guía de Remisión (Destinatario + SUNAT + 02 copias adicionales).
- ✓ Comprobante de pago. (Factura).

11 CONFORMIDAD

La recepción y conformidad es responsabilidad del área usuaria - Servicio de Farmacia.

La conformidad requiere del informe del funcionario responsable del área usuaria, quien verifica, dependiendo de la naturaleza de la prestación, la calidad, cantidad y cumplimiento de las condiciones contractuales, debiendo realizar las pruebas que fueran necesarias. Tratándose de órdenes de compra o de servicio, la conformidad puede consignarse en dicho documento.

La conformidad se emite en un plazo máximo de siete (7) días de producida la recepción, salvo que se requiera efectuar pruebas que permitan verificar el cumplimiento de la obligación, o si se trata de consultorías, en cuyo caso la conformidad se emite en un plazo máximo de quince (15) días, bajo responsabilidad del funcionario que debe emitir la conformidad. El mismo plazo resulta aplicable para que la Entidad se pronuncie sobre el levantamiento de observaciones, según corresponda.

De existir observaciones, la Entidad las comunica al contratista, indicando claramente el sentido de estas, otorgándole un plazo para subsanar no menor de dos (2) ni mayor de ocho (08) días. Subsanadas las observaciones dentro del plazo otorgado, no corresponde la aplicación de penalidades

12 PENALIDADES

En caso de retraso injustificado en la ejecución de las prestaciones objeto de la orden, se aplica automáticamente una penalidad por mora por cada día de retraso, calculado de acuerdo a la siguiente fórmula:

$\text{Penalidad} = \frac{0,10 \times \text{monto}}{F \times \text{plazo en días}}$

- ✓ Para plazos menores o iguales a 60 días: $F = 0,40$
- ✓ Plazos mayores a 60 días: $F = 0,25$

Tanto el monto como el plazo se refieren, según corresponda, a la ejecución total de la orden de compra o la obligación parcial, de ser el caso, que fuera materia de retraso. Conforme al Artículo 161. Penalidades.

13 COMPROMISO ANTICORRUPCION

El contratista declara y garantiza no haber, directa o indirectamente a tratándose de una persona jurídica a través de sus socios, integrantes de los órganos de administración, apoderados, representantes legales, funcionarios, asesores o persona vinculadas a las que se refiere el Artículo 7° del RLCE, ofrecido, negociado o efectuado cualquier pago en general, cualquier beneficio o incentivo ilegal en relación al contrato.

Asimismo, el contratista se obliga a conducirse en otro momento, durante la ejecución del contrato, con honestidad, veracidad e integridad y de no cometer actos ilegales o de corrupción,

Decreto de la igualdad de oportunidades para mujeres y hombres

directa o indirectamente o a través de socios, accionistas, participantes, integrantes de los órganos de administración, apoderados, representantes legales, funcionarios, asesores y personas vinculadas las que se refiere al artículo 7° del RLCE.

Además, el contratista se compromete a i) comunicar a las autoridades competentes, de manera directa y oportuna, cualquier acto o conducta ilícita o corrupta de la que tuviera conocimiento, ii) Adoptar medidas técnicas, organizativas y/o de personal apropiado para evitar los referidos actos o prácticas.

14 VICIOS OCULTOS.

El contratista asumirá según el artículo 40 de la ley 30225 ley de contrataciones del estado. En los contratos de bienes y servicios, el contratista es responsable por la calidad ofrecida y por los vicios ocultos por un plazo no menor de un (1) año contado a partir de la conformidad otorgada por la Entidad.

FICHA DE HOMOLOGACIÓN

I. DESCRIPCIÓN GENERAL

Código del CURSO	: 4213160700392746
Denominación del requerimiento	: Mandil descartable no estéril talla L
Denominación técnica	: Mandil descartable no estéril talla L
Unidad de medida	: Unidad
Homologación parcial	: NO
Resumen	: Equipo de protección personal (EPP), descartable, no estéril, denominado también bata descartable (véase Nota 1), utilizado por el personal de salud.

Nota 1: Se aceptan otras denominaciones relativas al nombre del EPP o especificación establecidas por el fabricante del EPP.

II. DESCRIPCIÓN ESPECÍFICA

II.1. CARACTERÍSTICAS TÉCNICAS

II.1.1. Características y especificaciones

De los bienes:

N°	Características	Especificación	Documento técnico de referencia
1	Material	Tela no tejida de polipropileno con proceso o tratamiento SMS (Spunbond / Meltblown / Spunbond) o SMMS (Spunbond / Meltblown / Meltblown / Spunbond)	Establecido por el Ministerio de Salud
2	Gramaje	35 g/m ² a 50 g/m ² (véase Nota 2)	
3	Parte delantera y espalda	En una sola pieza, con abertura longitudinal y cruce posterior (traslape)	
4	Color	Celeste o verde o azul o blanco (véase Nota 3)	
5	Acabado	Libre de defectos de acuerdo a lo declarado por el fabricante	
6	Sujeción	Mediante 2 tiras de ajuste internas y 2 tiras de ajuste externas; o doble amarre interno y externo (véase Nota 1)	
7	Cuello	Redondo con cinta de cuello de doble dobléz, con 2 tiras de ajuste	
8	Mangas	Largas, tipos clásica o ranglan (véase Nota 1)	
9	Puños	Rib de algodón, color blanco	

CENARES
CENTRO NACIONAL DE NORMALIZACIÓN Y ESTANDARIZACIÓN

firmado por JAVIER HUIZAR
2025, fecha FAL
5 de 11
2025, 11:40:18 -05:00

CENARES
CENTRO NACIONAL DE NORMALIZACIÓN Y ESTANDARIZACIÓN

firmado por CAROLINA
1 FAL 202502280443
V. 0.0
2025, 11:20:46 -05:00

CENARES
CENTRO NACIONAL DE NORMALIZACIÓN Y ESTANDARIZACIÓN

firmado por GERMÁN LUCIO
202502280443
V. 0.0
2025, 11:44:24 -05:00

N°	Características	Especificación	Documento técnico de referencia
10	Unión de piezas	Costura overlock (mínimo de 4 hilos) o sellado (véase Notas 1 y 4)	
11	No estéril o aséptico	a) Recuento total de microorganismos aerobios: $\leq 10^3$ ufc/g b) Recuento total combinado de hongos filamentosos y levaduras: $\leq 10^2$ ufc/g c) Microorganismos específicos: • <i>Staphylococcus aureus</i> : Ausente en 1 g • <i>Pseudomonas aeruginosa</i> : Ausente en 1 g	USP capítulo <1111> u otra norma técnica (véase Nota 5) o de acuerdo a lo establecido por el fabricante del EPP
12	Resistencia a la penetración de líquidos	≥ 20 cm H ₂ O (véase Nota 2)	UNE-EN 13795-1 Paños y sábanas quirúrgicas. Requisitos y métodos de ensayo. Parte 1: Paños y batas quirúrgicas. Tabla 1 del numeral 4 o NTP 131.301 Textiles y Confecciones. Ropa y campos quirúrgicos. Requisitos y métodos de ensayo. Parte 1: Campos y batas quirúrgicas. Tabla 1 del numeral 4 u otra norma técnica (véase Nota 5)
13	Resistencia a la tracción en seco	≥ 20 newton (véase Nota 2)	
14	Resistencia a la tracción en húmedo	≥ 20 newton (véase Nota 2)	
15	Biocompatibilidad		
15.1	Sensibilización cutánea	No produce sensibilización cutánea	ISO 10993-10 Biological evaluation of medical devices — Part 10: Tests for skin sensitization. Numeral 6 o NTP-ISO 10993-10 Evaluación biológica de dispositivos médicos. Parte 10: Ensayos para la sensibilización cutánea. Numeral 6 u otra norma técnica (véase Nota 5)
15.2	Iritación	No produce irritación cutánea	ISO 10993-23 Biological evaluation of medical devices — Part 23: Tests for irritation. Numeral 6 o 7 u 8 o NTP-ISO 10993-23 Evaluación biológica de dispositivos médicos. Parte 23: Ensayos de irritación. Numeral 6 o 7 u 8, u otra norma técnica (véase Nota 5)
16	Dimensiones (véase Figuras 1 y 2)		
Del mandil			
16.1	Largo total	133 cm \pm 5 cm (véase Nota 2)	Establecido por el Ministerio de Salud
16.2	Ancho	De pecho: 68 cm \pm 2 cm; o	

CENARES

Elaborado por JUAN CARLOS
RIVERA ALVARO (PAU)
15/04/2025
11:00:48 -05:00

CENARES

Elaborado por GARCIA
DEL PAU (PAU)
15/04/2025
11:00:48 -05:00

CENARES

Elaborado por GARCIA
DEL PAU (PAU)
15/04/2025
11:00:48 -05:00

N°	Características	Especificación	Documento técnico de referencia
		Contorno o total: 163 cm ± 5 cm (véase Nota 2)	
Espalda			
16.3	Cruce posterior (traslape)	22 cm ± 3 cm (véase Nota 2)	Establecido por el Ministerio de Salud
Mangas			
16.4	Largo	Tipo clásica: 57 cm ± 2 cm; o Tipo ranglan: 72 cm ± 2 cm; (véase Nota 2)	Establecido por el Ministerio de Salud
Puños			
16.5	Alto	10 cm ± 2 cm (véase Nota 2)	Establecido por el Ministerio de Salud
Tiras de ajuste internas y externas del mandil			
16.6	Largo	Internas: No menor a 30 cm Externas: No menor a 60 cm (véase Nota 2)	Establecido por el Ministerio de Salud
16.7	Ancho	3 cm ± 0,5 cm (véase Nota 2)	
Tiras del Cuello			
16.8	Largo	25 cm ± 2 cm (véase Nota 2)	Establecido por el Ministerio de Salud
16.9	Ancho	2 cm ± 0,5 cm (véase Nota 2)	

Nota 2: Se acepta la equivalencia de la especificación de la característica en otras unidades de medida.

Nota 3: El color debe ser uniforme.

Nota 4: La costura o sellado debe evitar la separación de las piezas

Nota 5: Norma técnica aprobada por un organismo de normalización internacional o regional o nacional, que sustente la característica y especificación solicitada.

La vigencia mínima del EPP deberá ser de dieciocho (18) meses al momento de la entrega en el almacén de la Entidad; para el caso de entregas sucesivas de bienes de un mismo lote, podrán aceptarse con una vigencia mínima de quince (15) meses. (véase Nota 6).

Nota 6: Excepcionalmente, la Entidad puede precisar en el requerimiento, una vigencia mínima del bien, en función de la indagación de mercado y de la evaluación efectuada por la Entidad considerando la finalidad de la contratación.

II.1.2. Gráficos o esquemas referenciales

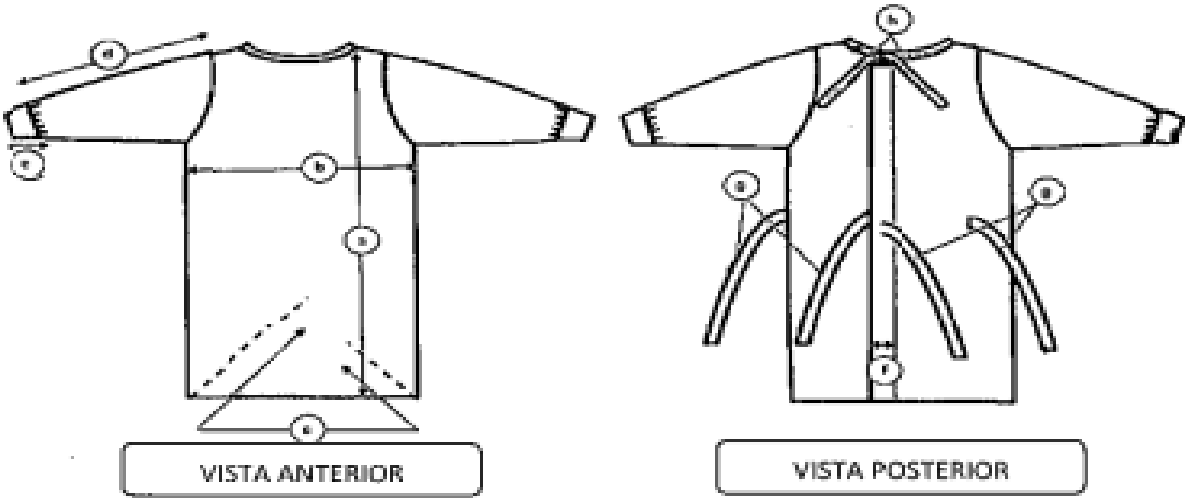

ENARES
Entidad Normativa de Aseguramiento de la Calidad

Empleado: SANCHEZ
del Área PAU
N° 07
2024 14.02.20 - 05.03

ENARES
Entidad Normativa de Aseguramiento de la Calidad

Empleado: SANCHEZ
del Área PAU (COORDINADOR)
N° 07
2024 14.02.20 - 05.03

ENARES
Entidad Normativa de Aseguramiento de la Calidad

Empleado: SANCHEZ
del Área PAU
N° 07
2024 14.02.20 - 05.03

Figura 1: Mandil descartable no estéril con manga tipo clásica (No incluye diseño)

Leyenda			
a	Largo total (desde el punto más alto del hombro hasta el borde inferior)	e	Alto de puño
b	Ancho de pecho (a 1 in (pulgada) bajo el límite inferior de la sisa)	f	Cruce posterior (traslape)
c	Contorno o ancho total del mandil	g	Tiras de ajuste internas y externas
d	Largo de manga (desde el borde del hombro hasta el inicio del puño)	h	Tiras de cuello



Figura 2: Mandil descartable no estéril con manga tipo ranglan (No incluye diseño)

Leyenda			
a	Largo total (desde el punto más alto del hombro hasta el borde inferior)	e	Alto de puño
b	Ancho de pecho (a 1 in (pulgada) bajo el límite inferior de la sisa)	f	Cruce posterior (traslape)
c	Contorno o ancho total del mandil	g	Tiras de ajuste internas y externas
d	Largo de manga (desde el borde del cuello hasta el inicio del puño)	h	Tiras de cuello

II.1.3. Rotulado

II.1.3.1 Rotulado del envase inmediato o primario y mediato o secundario

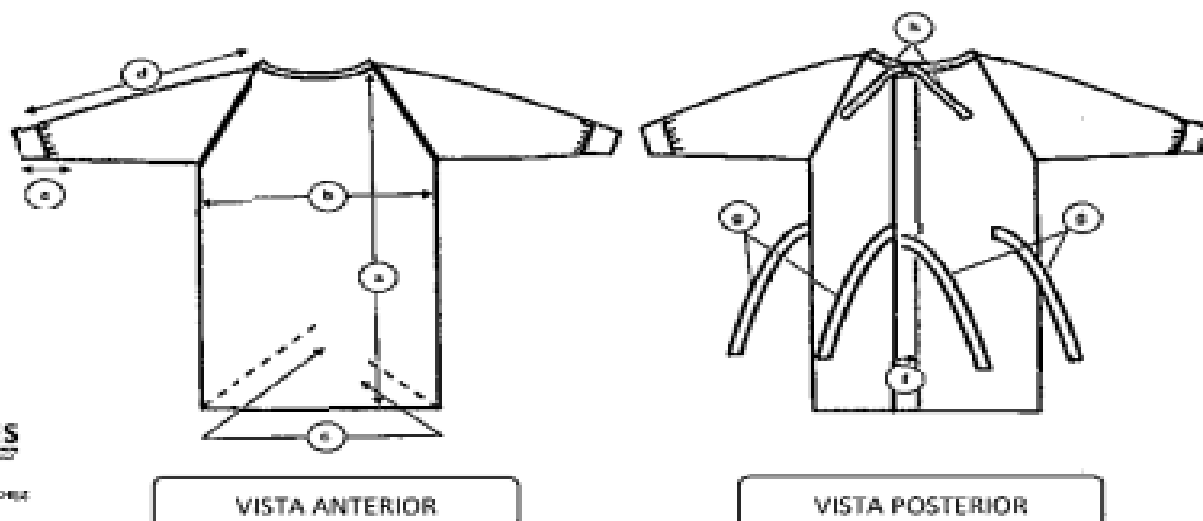
El contenido del rotulado del envase inmediato o primario y mediato o secundario (en caso cuente con envase mediato o secundario) deben corresponder al EPP ofertado y consignar como mínimo lo siguiente:

- Nombre del EPP
- Talla
- Número de lote
- Fecha de vencimiento del EPP
- Especificaciones para la conservación y almacenamiento
- Nombre, dirección y Registro Único del Contribuyente (RUC) del fabricante (en caso de origen nacional) o importador o distribuidor responsable.

La información debe estar en forma impresa con tinta indeleble, con letras legibles y visibles. Dicha información puede ser indicada en etiquetas autoadhesivas.

La Entidad mantiene la facultad de solicitar un logotipo en el envase inmediato o primario y mediato o secundario (en caso cuente con envase mediato o secundario), para lo cual debe ser precisado en el requerimiento que formula el área usuaria.

II.1.3.2 Rotulado del embalaje

El embalaje debe estar debidamente rotulado indicando como mínimo lo siguiente:

- Nombre del EPP
- Talla
- Cantidad
- Número de lote
- Fecha de vencimiento del EPP
- Nombre del proveedor
- Especificaciones para la conservación y almacenamiento
- Número de embalajes apilables

Dicha información puede ser indicada en etiquetas.

II.1.4. Envase y embalaje

II.1.4.1 Envase inmediato o primario

Envase individual de plástico, sellado, que garantice las propiedades físicas, condiciones biológicas e integridad del EPP. Resistente a la manipulación, transporte, almacenamiento y distribución.

II.1.4.2 Envase mediato o secundario

En caso cuente con envase mediato o secundario, caja de cartón o de material distinto, que garantice las propiedades físicas, condiciones biológicas e integridad del EPP. Resistente a la manipulación, transporte, almacenamiento y distribución.

II.1.4.3 Embalaje

Caja de cartón corrugado o de material distinto que debe cumplir con los siguientes requisitos:

- Nuevo, que garantice la integridad, transporte, distribución y adecuado almacenamiento del EPP.
- Que facilite su conteo y apilamiento.

II.2. CONDICIONES DE EJECUCIÓN

II.2.1. De la recepción

El acto de recepción de los bienes que formarán parte de la entrega se realizará por el profesional responsable del almacén o quien haga sus veces de la Entidad; para lo cual realizará la verificación documentaria y evaluación de control del bien de forma cuantitativa y cualitativa de las características físicas del EPP, según el procedimiento interno de la Entidad; cumpliendo las disposiciones establecidas en las normas sobre la administración de almacenes para el sector público.

II.2.1.1. Verificación documentaria

El contratista en el momento de entrega de los bienes en el punto de destino debe entregar los documentos indicados en la Tabla N° 1, los cuales deben estar vigentes a la fecha de recepción y estar firmados por el contratista, para la verificación respectiva.

CENARES
CENTRO NACIONAL DE
ANÁLISIS DE RESISTENCIA

Atendido por: SANCHEZ
EDITH MARIA FLORES
CIP: 11000000000000000000
TEL: 051 1 200 123 45 67 89

CENARES
CENTRO NACIONAL DE
ANÁLISIS DE RESISTENCIA

Atendido por: SANCHEZ
EDITH MARIA FLORES
CIP: 11000000000000000000
TEL: 051 1 200 123 45 67 89

CENARES
CENTRO NACIONAL DE
ANÁLISIS DE RESISTENCIA

Atendido por: SANCHEZ
EDITH MARIA FLORES
CIP: 11000000000000000000
TEL: 051 1 200 123 45 67 89

Tabla N° 1. Documentos a presentar por el contratista (véase Nota 7)

N°	Documentos
1	Copia simple de la orden de compra – guía de internamiento.
2	Guía de remisión.
3	Declaración jurada de compromiso de canje y/o reposición por defectos o vicios ocultos.
4	<ul style="list-style-type: none"> Copia simple del informe de ensayo o certificado de análisis o protocolo de análisis u otro documento similar emitido por el fabricante del EPP o por un laboratorio de ensayo nacional o extranjero, por cada lote a entregar; y copia simple de la ficha técnica u otro documento técnico del EPP, emitido por el fabricante del EPP; de acuerdo a lo señalado en el segundo párrafo del numeral III.1.1.1. de Documentos para la admisión de la oferta de la Ficha de Homologación; y Copia simple del informe de ensayo o certificado de análisis o protocolo de análisis u otro documento similar y/u otro documento técnico del material del EPP, emitido por el fabricante de la tela no tejida o por un laboratorio de ensayo nacional o extranjero, de acuerdo a lo señalado en el tercer párrafo del numeral III.1.1.1. de Documentos para la admisión de la oferta de la Ficha de Homologación; y Copia simple de la carta aclaratoria emitida por el contratista, de acuerdo a lo señalado en el cuarto párrafo del numeral III.1.1.1. de Documentos para la admisión de la oferta de la Ficha de Homologación.
5	Copia simple del acta de muestreo.
6	Copia simple del informe de ensayo emitido por el Centro Nacional de Control de Calidad (CNCC) del Instituto Nacional de Salud (INS) o por cualquier laboratorio de la Red de Laboratorios Oficiales de Control de Calidad de Medicamentos y Afines del Sector Salud, según las pruebas de ensayo indicadas en la Tabla N° 2 del numeral II.2.3. Del control de calidad de la Ficha de Homologación.
7	Declaración jurada de cumplimiento de las condiciones de almacenamiento del EPP según el Anexo N° 1 de la Ficha de Homologación.
8	Copia simple de la Declaración única de Aduanas (DUA) de importación del EPP a entregar, en el caso que el bien sea de origen extranjero

Nota 7: Los documentos a presentar cuyo contenido se encuentren en idioma diferente al español, deben presentar la respectiva traducción por traductor público juramentado o traductor colegiado certificado. El contratista es responsable de la exactitud y veracidad de dichos documentos.

Las copias simples del acta de muestreo y su respectivo informe de ensayo emitido por el CNCC del INS o por cualquier laboratorio de la Red de Laboratorios Oficiales de Control de Calidad de Medicamentos y Afines del Sector Salud, solo aplican a cada entrega que corresponda efectuar un control de calidad, según cronograma establecido por la Entidad.

La copia simple de la carta aclaratoria emitida por el contratista, de acuerdo a lo señalado en el cuarto párrafo del numeral III.1.1.1. de Documentos para la admisión de la oferta de la Ficha de Homologación y la declaración jurada de cumplimiento de las condiciones de almacenamiento del EPP, según el Anexo N° 1 de la Ficha de Homologación, se reciben por única vez cuando se efectúa la primera entrega.

La declaración jurada de compromiso de canje y/o reposición por defectos o vicios ocultos, se recibe por única vez cuando se efectúa la primera entrega y aplica durante el plazo de año y medio (18 meses); contado a partir de la conformidad otorgada por la Entidad.

II.2.1.2. Evaluación de control del equipo de protección personal de forma cuantitativa y cualitativa

La evaluación de control del EPP de forma cuantitativa y cualitativa será realizada por el profesional responsable del almacén de la Entidad o quien haga sus veces, según el procedimiento interno de la Entidad; cumpliendo los lineamientos establecidos en las normas sobre la administración de almacenes para el sector público, para lo cual debe utilizar un plan de muestreo de acuerdo a la norma NTP-ISO 2859-1:2013 (revisada el 2023).

CENARES
CENTRO NACIONAL DE
NORMAS

Entregado por: JHONIEL
Florencia Pizarro
15/04/2025 15:05:43 -05:00

CENARES
CENTRO NACIONAL DE
NORMAS

Entregado por: GARCIA
Alfreda Pizarro
15/04/2025 11:56:54 -05:00

CENARES
CENTRO NACIONAL DE
NORMAS

Entregado por: BRUNO
Florencia Pizarro
15/04/2025 14:00:00 -05:00

II.2.2. De la conformidad

La Entidad debe precisar en la formulación del requerimiento el nombre del área responsable de otorgar la conformidad, asimismo las condiciones a cumplir para la emisión de la misma.

II.2.3. Del control de calidad

Para la verificación de la calidad, el EPP estará sujeto al control de calidad por el Centro Nacional de Control de Calidad (CNCC) del INS o por cualquier laboratorio de la Red de Laboratorios Oficiales de Control de Calidad de Medicamentos y Afines del Sector Salud, que el contratista haya seleccionado, previo a su entrega en el lugar de destino final, y según cronograma establecido por la Entidad. Los ensayos realizados por cualquier laboratorio de la Red deben estar avalados en su resolución de autorización vigente emitido por el CNCC del INS.

Los ensayos a efectuarse en el EPP ofertado y el tamaño de muestra se establecen en la siguiente tabla:

Tabla N° 2. Ensayos para el control de calidad (véase Nota 8)

N°	Características	Ensayo	Capítulo/ Numeral	Documento Técnico de Referencia	Tamaño de muestra
1	No estéril o aséptico (véase Nota 9)	Límite microbiano	<61>, <62>	USP vigente (véase Nota 10)	60 unidades
2	Gramaje (véase Nota 9)	Determinación de masa por unidad de área (g/m ²)	-	ISO 9073-1 vigente u otra norma técnica (véase Notas 10 y 11)	30 unidades

Nota 8: En el caso de que el área usuaria determine que los costos y/o la oportunidad del suministro originados de la exigencia del control de calidad, puedan impedir o poner en riesgo la finalidad de la contratación, ésta podrá ser eximida. Para estos efectos, en la evaluación se deben considerar los impedimentos que sustenten dicha exoneración. Asimismo, el área usuaria define si requiere la aplicación de control de calidad posterior detallando el procedimiento respectivo.

Nota 9: En el caso de que el fabricante del EPP haya establecido rangos más estrechos de las especificaciones de las características 2 y 11 (a y b) indicadas en la tabla del numeral II.1.1. de la Ficha de Homologación, la verificación de cumplimiento de estas especificaciones será en base a los rangos establecidos por el fabricante del EPP.

Nota 10: Cuando se hace referencia al término "vigente", se considera la última edición de publicación de la norma técnica de referencia utilizada en la fecha de fabricación del EPP.

Nota 11: Se acepta otra norma técnica aprobada por un organismo internacional o regional o nacional con metodología de ensayo.

Para la realización de los ensayos de control de calidad, el contratista debe proveer los plazos que conllevará su ejecución, a fin de atender los requerimientos del mismo con oportunidad.

En el caso de que una entrega de ítem paquete a la Entidad, que agrupa a más de una talla del mandil descartable no estéril, el plan de muestreo para el ensayo se realiza sobre el total de unidades del ítem paquete a entregar a la Entidad, procediendo a seleccionar de manera aleatoria el lote que presente mayor número de unidades, sobre el cual el CNCC del INS o cualquier laboratorio de la Red tomará el tamaño de muestra para el ensayo de la Tabla N° 2. De existir más de un lote en el ítem paquete con el mismo número mayor de unidades, se tomará el lote que tiene menos tiempo de vigencia.

CENARES
CENTRO NACIONAL DE
EVALUACIÓN DE NORMAS
TECNICAS

Registado en el
MRE, LÍ
N° 11.2025-12-08-28-02-00

CENARES
CENTRO NACIONAL DE
EVALUACIÓN DE NORMAS
TECNICAS

Registado en el
MRE, LÍ
N° 11.2025-11-22-03-05-00

CENARES
CENTRO NACIONAL DE
EVALUACIÓN DE NORMAS
TECNICAS

Registado en el
MRE, LÍ
N° 11.2025-11-22-03-05-00

Para la realización de los ensayos según la Tabla N° 2, el contratista debe entregar los documentos solicitados por el personal del laboratorio de control de calidad, al momento del muestreo.

Las unidades utilizadas para fines de control de calidad no forman parte del total de unidades a entregar.

Cuando una entrega esté conformada por más de un lote del ítem individual o por paquete (más de una talla del mandil descartable no estéril), las unidades del lote muestreado representarán al total de unidades de los lotes sujetos de muestreo del ítem individual o por paquete. La obtención de un resultado de control de calidad "CONFORME" se interpreta como la conformidad de las unidades de todos los lotes del ítem individual o por paquete que conforman la entrega. La obtención de un resultado de control de calidad "NO CONFORME", significa que dicha entrega no cumple con el requisito de conformidad para el control de calidad solicitado, no pudiendo el contratista distribuir ninguno de los lotes sujetos de muestreo, debiendo proceder según lo señalado en el siguiente párrafo.

En el caso de que una entrega esté conformada por más de un lote del ítem individual o por paquete (más de una talla del mandil descartable no estéril) y se obtenga un informe de ensayo de control de calidad con resultado "NO CONFORME" para el lote muestreado del ítem individual o por paquete, el contratista procederá inmediatamente a solicitar al CNCC del INS o a un laboratorio de la Red, el control de calidad de los lotes restantes del ítem individual o por paquete, cuyos gastos lo asumirá el contratista. En este caso, sólo formarán parte de la entrega los lotes que obtengan los resultados de control de calidad "CONFORME" del ítem individual o por paquete.

Los resultados del muestreo y las ocurrencias relacionadas con la toma de muestra deben constar en el acta de muestreo, la misma que debe ser firmada por los representantes del(los) laboratorio(s) de ensayo(s) de control de calidad del CNCC del INS o el laboratorio de la Red seleccionado y del contratista, y será considerada como requisito obligatorio para la entrega del EPP en el lugar de destino.

En caso de que dichas pruebas no puedan ser realizadas a nivel nacional, se debe presentar constancia de imposibilidad otorgada por el CNCC del INS y por los laboratorios de la Red de Laboratorios Oficiales de Control de Calidad de Medicamentos y Afines del Sector Salud.

La demora en los plazos de entrega que se deriven por resultado "NO CONFORME" en el control de calidad, será responsabilidad del contratista.

En caso de que durante la vigencia del contrato se incorpore un Laboratorio a la Red de Laboratorios Oficiales de Control de Calidad de Medicamentos y Afines del Sector Salud, el contratista está facultado para realizar las pruebas que correspondan, las mismas que serán válidas para efectos de la entrega de los EPP.

Asimismo, en caso alguno de los laboratorios antes señalados sea excluido de la Red de Laboratorios Oficiales de Control de Calidad de Medicamentos y Afines del Sector Salud, las pruebas que se realicen no serán válidas para efectuar el internamiento de los EPP.

II.2.4. Responsabilidad por vicios ocultos

La conformidad de la recepción por parte de la Entidad, no enerva su derecho a reclamar posteriormente por defectos o vicios ocultos del(los) EPP entregado(s). El contratista es responsable por la calidad ofrecida y por los vicios ocultos del EPP ofertado. El plazo máximo de responsabilidad del contratista aplica durante año y medio (18 meses), contado a partir de la conformidad otorgada por la Entidad.

El canje por defectos o vicios ocultos será efectuado en el caso de que el EPP haya sufrido alteración de sus características técnicas sin causa atribuible al usuario. El canje o reposición se realizará a solo requerimiento de la Entidad, en un plazo no mayor a treinta (30) días calendario que inicia desde el día siguiente de la comunicación al contratista por parte de la Entidad y no generará gastos adicionales a la Entidad. Los EPP a ingresar en el canje tendrán

CENARES
CENTRO NACIONAL DE
ANÁLISIS DE FARMACOS

Indicador por SANCOR
S. de C. S. de C.
V. 1.0
1.000.000.000.000.000

CENARES
CENTRO NACIONAL DE
ANÁLISIS DE FARMACOS

Indicador por SANCOR
S. de C. S. de C.
V. 1.0
1.000.000.000.000.000

CENARES
CENTRO NACIONAL DE
ANÁLISIS DE FARMACOS

Indicador por SANCOR
S. de C. S. de C.
V. 1.0
1.000.000.000.000.000

una vigencia igual o mayor a lo indicado en el último párrafo del numeral II.1.1. de la Ficha de Homologación, contada a partir de la fecha de entrega del canje.

III. INFORMACIÓN COMPLEMENTARIA

III.1. De la selección

Documentos de presentación obligatoria

III.1.1. Documentos para la admisión de la oferta (véase Nota 12)

Además de la declaración jurada de cumplimiento de las especificaciones técnicas, el postor debe presentar copias simples de los siguientes documentos:

III.1.1.1. Informe de ensayo o certificado de análisis o protocolo de análisis u otro documento similar del EPP, emitido por el fabricante del EPP o por un laboratorio de ensayo nacional o extranjero, en el que se señalen los análisis o pruebas realizadas, las especificaciones y resultados obtenidos (véase Nota 13) que sustente el cumplimiento de las características solicitadas en la tabla del numeral II.1.1.; tipo y material del(los) envase(s) de acuerdo a los numerales II.1.4.1. y II.1.4.2. (en caso el EPP cuente con envase mediate o secundario) de la Ficha de Homologación.

En el caso de que el certificado de análisis o protocolo de análisis u otro documento similar del EPP, emitido por el fabricante del EPP o por un laboratorio de ensayo nacional o extranjero, no hayan considerado todas las características señaladas en el párrafo precedente, se debe presentar ficha técnica u otro documento técnico del EPP, emitido por el fabricante del EPP que certifiquen el cumplimiento de dichas características.

En el caso de que los documentos indicados en los párrafos precedentes no sustenten las características solicitadas en los numerales 12, 13, 14, 15.1 y 15.2 de la tabla del numeral II.1.1. de la Ficha de Homologación, puede presentar el informe de ensayo o certificado de análisis o protocolo de análisis u otro documento similar y/u otro documento técnico del material del EPP, emitido por el fabricante de la tela no tejida o por un laboratorio de ensayo nacional o extranjero (véase Nota 13) que sustente el cumplimiento de dichas características.

En caso de que los documentos indicados en el primer y segundo párrafo no sustenten el tipo y material del(los) envase(s) de acuerdo a los numerales II.1.4.1. y II.1.4.2. (en caso el EPP cuente con envase mediate o secundario), puede presentar carta aclaratoria emitida por el postor que lo sustente.

III.1.1.2. Rotulado del envase inmediato o primario y mediate o secundario (en caso el EPP cuente con envase mediate o secundario), que permita sustentar lo señalado en el numeral II.1.3.1. de la Ficha de Homologación.

III.1.1.3. Declaración Jurada de cumplimiento de condiciones de almacenamiento del EPP según el Anexo N° 1 de la Ficha de Homologación.

Nota 12: Para los documentos emitidos en el extranjero cuyo contenido se encuentre en idioma diferente al español, deben presentar la respectiva traducción por traductor público juramentado o traductor colegiado certificado. El postor es responsable de la exactitud y veracidad de dichos documentos.

Nota 13: En el informe de ensayo o certificado de análisis o protocolo de análisis u otro documento similar, debe constar el nombre del laboratorio de ensayo nacional o extranjero, esta documentación debe ser trazable para la verificación respectiva.

IV. ANEXOS

ENARES
Ejecutor de la Adjudicación

Impreso por: EJEADJUDICACION
N° 10000000000000000000
00000000000000000000
00000000000000000000
00000000000000000000

ENARES
Ejecutor de la Adjudicación

Impreso por: EJEADJUDICACION
N° 10000000000000000000
00000000000000000000
00000000000000000000
00000000000000000000

ENARES
Ejecutor de la Adjudicación

Impreso por: EJEADJUDICACION
N° 10000000000000000000
00000000000000000000
00000000000000000000
00000000000000000000

ANEXO N° 1 DE LA FICHA DE HOMOLOGACIÓN

DECLARACIÓN JURADA DE CUMPLIMIENTO DE LAS CONDICIONES DE ALMACENAMIENTO
DEL EQUIPO DE PROTECCIÓN PERSONAL

Señores :

[CONSIGNAR ÓRGANO ENCARGADO DE LAS CONTRATACIONES O COMITÉ DE SELECCIÓN,
SEGÚN CORRESPONDA]

[CONSIGNAR NOMENCLATURA DEL PROCEDIMIENTO]

Presente. -

Mediante el presente el suscrito, postor y/o Representante Legal de [CONSIGNAR NOMBRE
PERSONA JURÍDICA] con RUC.N° DECLARO BAJO JURAMENTO:

Que nuestra representada y nuestro(s) almacén(es) ubicado(s) en [CONSIGNAR DIRECCIÓN(ES),
DISTRITO(S), PROVINCIA(S) Y DEPARTAMENTO], cumple(n) con almacenar el EPP: Mandil
descartable no estéril talla L, en condiciones adecuadas y según las especificaciones establecidas por
el fabricante [CONSIGNAR RAZÓN SOCIAL DEL FABRICANTE], para conservar sus características y
calidad. El EPP se almacenará en las condiciones antes descritas hasta la culminación del contrato.

[CONSIGNAR CIUDAD Y FECHA]

CENARES

Centro Nacional de Emergencias
Sanitarias del Ministerio de Salud

Firma digital por GARCIA
Rosa PAU 28538298445
DNI 7450107
21.11.2024 18:07:11 -05:00

.....
Firma, nombres y apellidos del Propietario o
Representante legal, según corresponda

CENARES

Centro Nacional de Emergencias
Sanitarias del Ministerio de Salud

Firma digital por GARCIA
Rosa PAU 28538298445
DNI 7450107
21.11.2024 11:28:52 -05:00

CENARES

Centro Nacional de Emergencias
Sanitarias del Ministerio de Salud

Firma digital por BERMUDEZ
Rosa PAU 28538298445
DNI 7450107
11.2024 14:48:00 -05:00

FICHA DE HOMOLOGACIÓN

I. DESCRIPCIÓN GENERAL

Código del CUBSO	: 4213160700392745
Denominación del requerimiento	: Mandil descartable no estéril talla M
Denominación técnica	: Mandil descartable no estéril talla M
Unidad de medida	: Unidad
Homologación parcial	: NO
Resumen	: Equipo de protección personal (EPP), descartable, no estéril, denominado también bata descartable (véase Nota 1), utilizado por el personal de salud.

Nota 1: Se aceptan otras denominaciones relativas al nombre del EPP o especificación establecidas por el fabricante del EPP.

II. DESCRIPCIÓN ESPECÍFICA

II.1. CARACTERÍSTICAS TÉCNICAS

II.1.1. Características y especificaciones

De los bienes:

N°	Características	Especificación	Documento técnico de referencia
1	Material	Tela no tejida de polipropileno con proceso o tratamiento SMS (Spunbond / Meltblown / Spunbond) o SMMS (Spunbond / Meltblown / Meltblown / Spunbond)	Establecido por el Ministerio de Salud
2	Gramaje	35 g/m ² a 50 g/m ² (véase Nota 2)	
3	Parte delantera y espalda	En una sola pieza, con abertura longitudinal y cruce posterior (traslape)	
4	Color	Celeste o verde o azul o blanco (véase Nota 3)	
5	Acabado	Libre de defectos de acuerdo a lo declarado por el fabricante	
6	Sujeción	Mediante 2 tiras de ajuste internas y 2 tiras de ajuste externas; o doble amarre interno y externo (véase Nota 1)	
7	Cuello	Redondo con cinta de cuello de doble-doble, con 2 tiras de ajuste	
8	Mangas	Largas, tipos clásica o ranglan (véase Nota 1)	
9	Puños	Rib de algodón, color blanco	

ENARES
Entidad Nacional de Aseguramiento de Recursos

Atendido por CASTILLO
Rafael María Fajó
12/01/2025
12:38:47 -05:00

ENARES
Entidad Nacional de Aseguramiento de Recursos

Atendido por
12/01/2025
12:44:50 -05:00

ENARES
Entidad Nacional de Aseguramiento de Recursos

Atendido por
12/01/2025
12:46:33 -05:00

N°	Características	Especificación	Documento técnico de referencia
10	Unión de piezas	Costura overlock (mínimo de 4 hilos) o sellado (véase Notas 1 y 4)	
11	No estéril o aséptico	a) Recuento total de microorganismos aerobios: $\leq 10^2$ ufc/g b) Recuento total combinado de hongos filamentosos y levaduras: $\leq 10^2$ ufc/g c) Microorganismos específicos: • <i>Staphylococcus aureus</i> : Ausente en 1 g • <i>Pseudomonas aeruginosa</i> : Ausente en 1 g	USP capítulo <1111> u otra norma técnica (véase Nota 5) o de acuerdo a lo establecido por el fabricante del EPP
12	Resistencia a la penetración de líquidos	≥ 20 cm H ₂ O (véase Nota 2)	UNE-EN 13795-1 Paños y sábanas quirúrgicas. Requisitos y métodos de ensayo. Parte 1. Paños y batas quirúrgicas. Tabla 1 del numeral 4 o NTP 131.301 Textiles y Confecciones. Ropa y campos quirúrgicos. Requisitos y métodos de ensayo. Parte 1. Campos y batas quirúrgicas. Tabla 1 del numeral 4 u otra norma técnica (véase Nota 5)
13	Resistencia a la tracción en seco	≥ 20 newton (véase Nota 2)	
14	Resistencia a la tracción en húmedo	≥ 20 newton (véase Nota 2)	
15	Biocompatibilidad		
15.1	Sensibilización cutánea	No produce sensibilidad cutánea	ISO 10993-10: Biological evaluation of medical devices — Part 10: Tests for skin sensitization. Numeral 6 o NTP-ISO 10993-10 Evaluación biológica de dispositivos médicos. Parte 10: Ensayos para la sensibilización cutánea. Numeral 6 u otra norma técnica (véase Nota 5)
15.2	Iritación	No produce irritación cutánea	ISO 10993-23: Biological evaluation of medical devices — Part 23: Tests for irritation. Numeral 6 o 7 u 8 o NTP-ISO 10993-23 Evaluación biológica de dispositivos médicos. Parte 23: Ensayos de irritación. Numeral 6 o 7 u 8, u otra norma técnica (véase Nota 5)
16	Dimensiones (véase Figuras 1 y 2)		
Del mandil			
16.1	Largo total	120 cm \pm 5 cm (véase Nota 2)	Establecido por el Ministerio de Salud
16.2	Ancho	De pecho: 64 cm \pm 2 cm, o	

CENARES
Centro Nacional de Acreditación

Regulado por CENARES
a Cargo María FRA
ASIA BARR
01 11 2004 1134-31-4040

CENARES
Centro Nacional de Acreditación

Regulado por
CENARES
a Cargo María FRA
ASIA BARR
01 11 2004 1134-31-4040

CENARES
Centro Nacional de Acreditación

Regulado por SANCHEZ
a Cargo María FRA
ASIA BARR
01 11 2004 1134-31-4040

N°	Características	Especificación	Documento técnico de referencia
		Contorno o total: 158 cm ± 5 cm (véase Nota 2)	
Espalda			
16.3	Cruce posterior (traslape)	22 cm ± 3 cm (véase Nota 2)	Establecido por el Ministerio de Salud
Mangas			
16.4	Largo	Tipo clásica: 52 cm ± 2 cm; o Tipo ranglan: 68 cm ± 2 cm; (véase Nota 2)	Establecido por el Ministerio de Salud
Puños			
16.5	Alto	10 cm ± 2 cm (véase Nota 2)	Establecido por el Ministerio de Salud
Tiras de ajuste internas y externas del mandil			
16.6	Largo	Internas: No menor a 30 cm Externas: No menor a 60 cm (véase Nota 2)	Establecido por el Ministerio de Salud
16.7	Ancho	3 cm ± 0,5 cm (véase Nota 2)	
Tiras del Cuello			
16.8	Largo	25 cm ± 2 cm (véase Nota 2)	Establecido por el Ministerio de Salud
16.9	Ancho	2 cm ± 0,5 cm (véase Nota 2)	

Nota 2: Se acepta la equivalencia de la especificación de la característica en otras unidades de medida.

Nota 3: El color debe ser uniforme.

Nota 4: La costura o sellado debe evitar la separación de las piezas.

Nota 5: Norma técnica aprobada por un organismo de normalización internacional o regional o nacional, que sustente la característica y especificación solicitada.

La vigencia mínima del EPP deberá ser de dieciocho (18) meses al momento de la entrega en el almacén de la Entidad; para el caso de entregas sucesivas de bienes de un mismo lote, podrán aceptarse con una vigencia mínima de quince (15) meses. (véase Nota 6).

Nota 6: Excepcionalmente, la Entidad puede precisar en el requerimiento, una vigencia mínima del bien, en función de la indagación de mercado y de la evaluación efectuada por la Entidad considerando la finalidad de la contratación.

ENARES

Impreso por CASTILLO
Rosa María (F.A.)
JOS 11/26/24 - 09:04

CENARES

Impreso por
ALEJANDRO Cesar
JOS 11/26/24 - 09:04

ENARES

Impreso por GARCIA
Rosa María (F.A.)
JOS 11/26/24 - 09:04

II.1.2. Gráficos o esquemas referenciales



Figura 1: Mandil descartable no estéril con manga tipo clásica (No incluye diseño)

Leyenda			
a	Largo total (desde el punto más alto del hombro hasta el borde inferior)	e	Alto de puño
b	Ancho de pecho (a 1 in (pulgada) bajo el límite inferior de la sisa)	f	Cruce posterior (traslape)
c	Contorno o ancho total del mandil	g	Tiras de ajuste internas y externas
d	Largo de manga (desde el borde del hombro hasta el inicio del puño)	h	Tiras de cuello

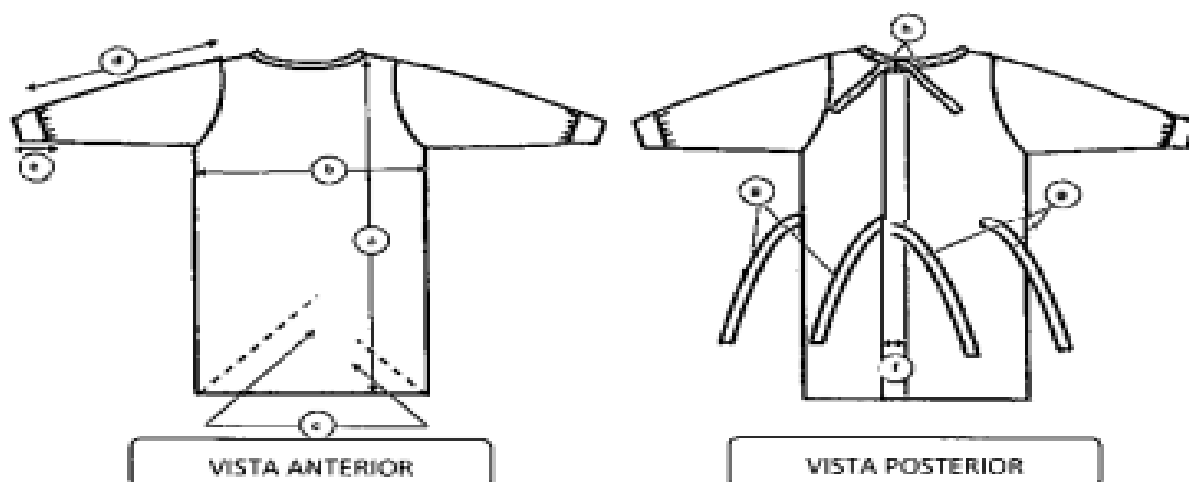

Figura 2: Mandil descartable no estéril con manga tipo ranglan (No incluye diseño)

Leyenda			
a	Largo total (desde el punto más alto del hombro hasta el borde inferior)	e	Alto de puño
b	Ancho de pecho (a 1 in (pulgada) bajo el límite inferior de la sisa)	f	Cruce posterior (traslape)
c	Contorno o ancho total del mandil	g	Tiras de ajuste internas y externas
d	Largo de manga (desde el borde del cuello hasta el inicio del puño)	h	Tiras de cuello

II.1.3. Rotulado

II.1.3.1 Rotulado del envase inmediato o primario y mediato o secundario

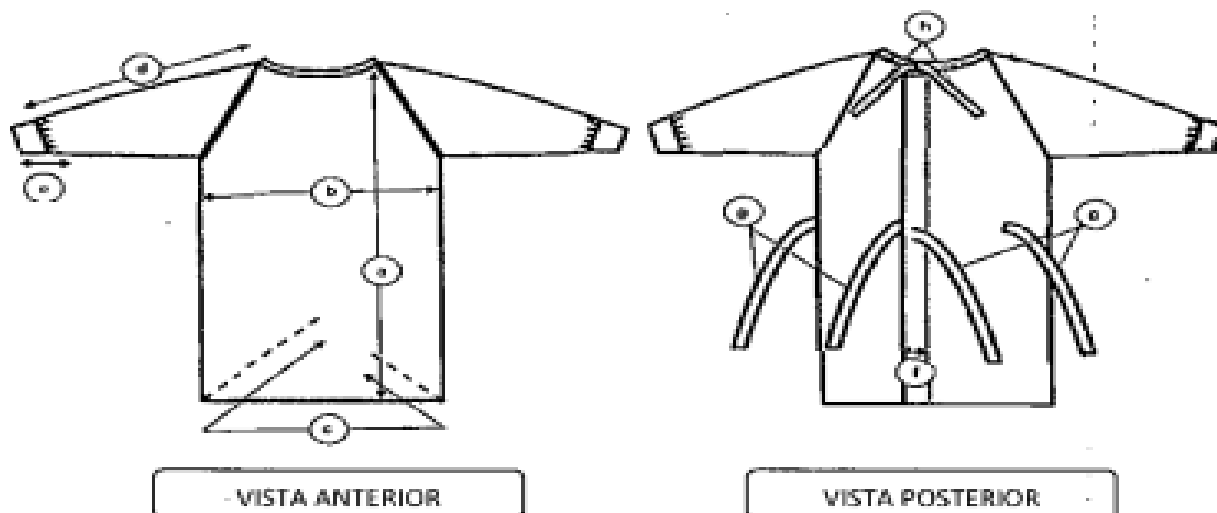
El contenido del rotulado del envase inmediato o primario y mediato o secundario (en caso cuente con envase mediato o secundario) deben corresponder al EPP ofertado y consignar como mínimo lo siguiente:

- Nombre del EPP
- Talla
- Número de lote
- Fecha de vencimiento del EPP
- Especificaciones para la conservación y almacenamiento
- Nombre, dirección y Registro Único del Contribuyente (RUC) del fabricante (en caso de origen nacional) o importador o distribuidor responsable.

ENARES
Entidad Nacional de ASESORIA TECNICA

Asesorado por: CASTILLO
Miguel Martín Fajó
Código
2024 1827-00-05-00

ENARES
Entidad Nacional de ASESORIA TECNICA

Asesorado por:
FERRASO, César
Código
2024 1827-00-05-00

ENARES
Entidad Nacional de ASESORIA TECNICA

Asesorado por: SAMPOLZ,
Alejo Álvaro Fajó
Código
2024 1827-00-05-00

La información debe estar en forma impresa con tinta indeleble, con letras legibles y visibles. Dicha información puede ser indicada en etiquetas autoadhesivas.

La Entidad mantiene la facultad de solicitar un logotipo en el envase inmediato o primario y mediato o secundario (en caso cuente con envase mediato o secundario), para lo cual debe ser precisado en el requerimiento que formula el área usuaria.

II.1.3.2 Rotulado del embalaje

El embalaje debe estar debidamente rotulado indicando como mínimo lo siguiente:

- Nombre del EPP
- Talla
- Cantidad
- Número de lote
- Fecha de vencimiento del EPP
- Nombre del proveedor
- Especificaciones para la conservación y almacenamiento
- Número de embalajes apilables

Dicha información puede ser indicada en etiquetas.

II.1.4. Envase y embalaje

II.1.4.1 Envase inmediato o primario

Envase individual de plástico, sellado, que garantice las propiedades físicas, condiciones biológicas e integridad del EPP. Resistente a la manipulación, transporte, almacenamiento y distribución.

II.1.4.2 Envase mediato o secundario

En caso cuente con envase mediato o secundario, caja de cartón o de material distinto, que garantice las propiedades físicas, condiciones biológicas e integridad del EPP. Resistente a la manipulación, transporte, almacenamiento y distribución.

II.1.4.3 Embalaje

Caja de cartón corrugado o de material distinto que debe cumplir con los siguientes requisitos:

- Nuevo, que garantice la integridad, transporte, distribución y adecuado almacenamiento del EPP.
- Que facilite su conteo y apilamiento.

II.2. CONDICIONES DE EJECUCIÓN

II.2.1. De la recepción

El acto de recepción de los bienes que formarán parte de la entrega se realizará por el profesional responsable del almacén o quien haga sus veces de la Entidad; para lo cual realizará la verificación documental y evaluación de control del bien de forma cuantitativa y cualitativa de las características físicas del EPP, según el procedimiento interno de la Entidad; cumpliendo las disposiciones establecidas en las normas sobre la administración de almacenes para el sector público.

II.2.1.1. Verificación documental

El contratista en el momento de entrega de los bienes en el punto de destino debe entregar los documentos indicados en la Tabla N° 1, los cuales deben estar vigentes a la fecha de recepción y estar firmados por el contratista, para la verificación respectiva.

ENARES
Entidad Nacional de
Almacenamiento y
Reserva Estratégica

Impreso por CASTILLO
Rosa María FAD
Rosa
2024 15:27:59 -05:00

CENARES
Comité Nacional de
Evaluación y Normas

Impreso por
LA REDONDO Cesar
U. 24/08/2024 10:11
2024 12:45:26 -05:00

ENARES
Entidad Nacional de
Almacenamiento y
Reserva Estratégica

Impreso por SANCHEZ
Ana María FAD
Ana
2024 16:47:12 -05:00

Tabla N° 1. Documentos a presentar por el contratista (véase Nota 7)

N°	Documentos
1	Copia simple de la orden de compra – guía de internamiento.
2	Guía de remisión.
3	Declaración jurada de compromiso de canje y/o reposición por defectos o vicios ocultos.
4	<ul style="list-style-type: none"> Copia simple del informe de ensayo o certificado de análisis o protocolo de análisis u otro documento similar emitido por el fabricante del EPP o por un laboratorio de ensayo nacional o extranjero, por cada lote a entregar; y copia simple de la ficha técnica u otro documento técnico del EPP, emitido por el fabricante del EPP; de acuerdo a lo señalado en el segundo párrafo del numeral III.1.1.1. de Documentos para la admisión de la oferta de la Ficha de Homologación; y Copia simple del informe de ensayo o certificado de análisis o protocolo de análisis u otro documento similar y/u otro documento técnico del material del EPP, emitido por el fabricante de la tela no tejida o por un laboratorio de ensayo nacional o extranjero, de acuerdo a lo señalado en el tercer párrafo del numeral III.1.1.1. de Documentos para la admisión de la oferta de la Ficha de Homologación; y Copia simple de la carta aclaratoria emitida por el contratista, de acuerdo a lo señalado en el cuarto párrafo del numeral III.1.1.1. de Documentos para la admisión de la oferta de la Ficha de Homologación.
5	Copia simple del acta de muestreo.
6	Copia simple del informe de ensayo emitido por el Centro Nacional de Control de Calidad (CNCC) del Instituto Nacional de Salud (INS) o por cualquier laboratorio de la Red de Laboratorios Oficiales de Control de Calidad de Medicamentos y Afines del Sector Salud, según las pruebas de ensayo indicadas en la Tabla N° 2 del numeral II.2.3. Del control de calidad de la Ficha de Homologación.
7	Declaración jurada de cumplimiento de las condiciones de almacenamiento del EPP según el Anexo N° 1 de la Ficha de Homologación.
8	Copia simple de la Declaración Única de Aduanas (DUA) de importación del EPP a entregar, en el caso que el bien sea de origen extranjero

Nota 7: Los documentos a presentar cuyo contenido se encuentren en idioma diferente al español, deben presentar la respectiva traducción por traductor público juramentado o traductor colegiado certificado. El contratista es responsable de la exactitud y veracidad de dichos documentos.

Las copias simples del acta de muestreo y su respectivo informe de ensayo emitido por el CNCC del INS o por cualquier laboratorio de la Red de Laboratorios Oficiales de Control de Calidad de Medicamentos y Afines del Sector Salud, solo aplican a cada entrega que corresponda efectuar un control de calidad, según cronograma establecido por la Entidad.

La copia simple de la carta aclaratoria emitida por el contratista, de acuerdo a lo señalado en el cuarto párrafo del numeral III.1.1.1. de Documentos para la admisión de la oferta de la Ficha de Homologación y la declaración jurada de cumplimiento de las condiciones de almacenamiento del EPP, según el Anexo N° 1 de la Ficha de Homologación, se reciben por única vez cuando se efectúa la primera entrega.

La declaración jurada de compromiso de canje y/o reposición por defectos o vicios ocultos, se recibe por única vez cuando se efectúa la primera entrega y aplica durante el plazo de año y medio (18 meses), contado a partir de la conformidad otorgada por la Entidad.

II.2.1.2. Evaluación de control del equipo de protección personal de forma cuantitativa y cualitativa

La evaluación de control del EPP de forma cuantitativa y cualitativa será realizada por el profesional responsable del almacén de la Entidad o quien haga sus veces, según el procedimiento interno de la Entidad; cumpliendo los lineamientos establecidos en las normas sobre la administración de almacenes para el sector público, para lo cual debe utilizar un plan de muestreo de acuerdo a la norma NTP-ISO 2859-1:2013 (revisada el 2023).

CENARES
CENTRO NACIONAL DE REGISTRO DE ALMACENES

Representante por CENARES
Eduardo Martín FAU
DNI 8000
TEL: 011 222 15 27 15 - 05 00

CENARES
CENTRO NACIONAL DE REGISTRO DE ALMACENES

Representante por CENARES
JOSÉ RODRIGO CENAR
DNI 28623888
TEL: 011 222 15 27 15 - 05 00

CENARES
CENTRO NACIONAL DE REGISTRO DE ALMACENES

Representante por CENARES
Cristian Abad FAU
DNI 8000
TEL: 011 222 15 27 15 - 05 00

II.2.2. De la conformidad

La Entidad debe precisar en la formulación del requerimiento el nombre del área responsable de otorgar la conformidad, asimismo las condiciones a cumplir para la emisión de la misma.

II.2.3. Del control de calidad

Para la verificación de la calidad, el EPP estará sujeto al control de calidad por el Centro Nacional de Control de Calidad (CNCC) del INS o por cualquier laboratorio de la Red de Laboratorios Oficiales de Control de Calidad de Medicamentos y Afines del Sector Salud, que el contratista haya seleccionado, previo a su entrega en el lugar de destino final, y según cronograma establecido por la Entidad. Los ensayos realizados por cualquier laboratorio de la Red deben estar avalados en su resolución de autorización vigente emitido por el CNCC del INS.

Los ensayos a efectuarse en el EPP ofertado y el tamaño de muestra se establecen en la siguiente tabla:

Tabla N° 2. Ensayos para el control de calidad (véase Nota 8)

N°	Características	Ensayo	Capítulo/ Numeral	Documento Técnico de Referencia	Tamaño de muestra
1	No estéril o aséptico (véase Nota 9)	Límite microbiano	<61>, <62>	USP vigente (véase Nota 10)	60 unidades
2	Gramaje (véase Nota 9)	Determinación de masa por unidad de área (g/m²)	-	ISO 9073-1 vigente u otra norma técnica (véase Notas 10 y 11)	30 unidades

Nota 8: En el caso de que el área usuaria determine que los costos y/o la oportunidad del suministro originados de la exigencia del control de calidad, puedan impedir o poner en riesgo la finalidad de la contratación, ésta podrá ser eximida. Para estos efectos, en la evaluación se deben considerar los impedimentos que sustenten dicha exoneración. Asimismo, el área usuaria define si requiere la aplicación de control de calidad posterior detallando el procedimiento respectivo.

Nota 9: En el caso de que el fabricante del EPP haya establecido rangos más estrechos de las especificaciones de las características 2 y 11 (a y b) indicadas en la tabla del numeral II.1.1. de la Ficha de Homologación, la verificación de cumplimiento de estas especificaciones será en base a los rangos establecidos por el fabricante del EPP.

Nota 10: Cuando se hace referencia al término "vigente", se considera la última edición de publicación de la norma técnica de referencia utilizada en la fecha de fabricación del EPP.

Nota 11: Se acepta otra norma técnica aprobada por un organismo internacional o regional o nacional con metodología de ensayo.

Para la realización de los ensayos de control de calidad, el contratista debe prever los plazos que conllevará su ejecución, a fin de atender los requerimientos del mismo con oportunidad.

En el caso de que una entrega de ítem paquete a la Entidad, que agrupa a más de una talla del mandil descartable no estéril, el plan de muestreo para el ensayo se realiza sobre el total de unidades del ítem paquete a entregar a la Entidad, procediendo a seleccionar de manera aleatoria el lote que presente mayor número de unidades, sobre el cual el CNCC del INS o cualquier laboratorio de la Red tomará el tamaño de muestra para el ensayo de la Tabla N° 2. De existir más de un lote en el ítem paquete con el mismo número mayor de unidades, se tomará el lote que tiene menos tiempo de vigencia.

CENARES
CENTRO NACIONAL DE CONTROL DE CALIDAD

Elaborado por: GARCILLO
Elaborado por: GARCILLO
Elaborado por: GARCILLO
Elaborado por: GARCILLO
Elaborado por: GARCILLO

CENARES
CENTRO NACIONAL DE CONTROL DE CALIDAD

Elaborado por: GARCILLO
Elaborado por: GARCILLO
Elaborado por: GARCILLO
Elaborado por: GARCILLO
Elaborado por: GARCILLO

CENARES
CENTRO NACIONAL DE CONTROL DE CALIDAD

Elaborado por: GARCILLO
Elaborado por: GARCILLO
Elaborado por: GARCILLO
Elaborado por: GARCILLO
Elaborado por: GARCILLO

Para la realización de los ensayos según la Tabla N° 2, el contratista debe entregar los documentos solicitados por el personal del laboratorio de control de calidad, al momento del muestreo.

Las unidades utilizadas para fines de control de calidad no forman parte del total de unidades a entregar.

Cuando una entrega esté conformada por más de un lote del ítem individual o por paquete (más de una talla del mandil descartable no estéril), las unidades del lote muestreado representarán al total de unidades de los lotes sujetos de muestreo del ítem individual o por paquete. La obtención de un resultado de control de calidad "CONFORME" se interpreta como la conformidad de las unidades de todos los lotes del ítem individual o por paquete que conforman la entrega. La obtención de un resultado de control de calidad "NO CONFORME", significa que dicha entrega no cumple con el requisito de conformidad para el control de calidad solicitado, no pudiendo el contratista distribuir ninguno de los lotes sujetos de muestreo, debiendo proceder según lo señalado en el siguiente párrafo.

En el caso de que una entrega esté conformada por más de un lote del ítem individual o por paquete (más de una talla del mandil descartable no estéril) y se obtenga un informe de ensayo de control de calidad con resultado "NO CONFORME" para el lote muestreado del ítem individual o por paquete, el contratista procederá inmediatamente a solicitar al CNCC del INS o a un laboratorio de la Red, el control de calidad de los lotes restantes del ítem individual o por paquete, cuyos gastos lo asumirá el contratista. En este caso, sólo formarán parte de la entrega los lotes que obtengan los resultados de control de calidad "CONFORME" del ítem individual o por paquete.

Los resultados del muestreo y las ocurrencias relacionadas con la toma de muestra deben constar en el acta de muestreo, la misma que debe ser firmada por los representantes del(los) laboratorio(s) de ensayo(s) de control de calidad del CNCC del INS o el laboratorio de la Red seleccionado y del contratista, y será considerada como requisito obligatorio para la entrega del EPP en el lugar de destino.

En caso de que dichas pruebas no puedan ser realizadas a nivel nacional, se debe presentar constancia de imposibilidad otorgada por el CNCC del INS y por los laboratorios de la Red de Laboratorios Oficiales de Control de Calidad de Medicamentos y Afines del Sector Salud.

La demora en los plazos de entrega que se deriven por resultado "NO CONFORME" en el control de calidad, será responsabilidad del contratista.

En caso de que durante la vigencia del contrato se incorpore un Laboratorio a la Red de Laboratorios Oficiales de Control de Calidad de Medicamentos y Afines del Sector Salud, el contratista está facultado para realizar las pruebas que correspondan, las mismas que serán válidas para efectos de la entrega de los EPP.

Asimismo, en caso alguno de los laboratorios antes señalados sea excluido de la Red de Laboratorios Oficiales de Control de Calidad de Medicamentos y Afines del Sector Salud, las pruebas que se realicen no serán válidas para efectuar el internamiento de los EPP.

II.2.4. Responsabilidad por vicios ocultos

La conformidad de la recepción por parte de la Entidad, no enerva su derecho a reclamar posteriormente por defectos o vicios ocultos del(los) EPP entregado(s). El contratista es responsable por la calidad ofrecida y por los vicios ocultos del EPP ofertado. El plazo máximo de responsabilidad del contratista aplica durante año y medio (18 meses), contado a partir de la conformidad otorgada por la Entidad.

El canje por defectos o vicios ocultos será efectuado en el caso de que el EPP haya sufrido alteración de sus características técnicas sin causa atribuible al usuario. El canje o reposición se realizará a solo requerimiento de la Entidad, en un plazo no mayor a treinta (30) días calendario que inicia desde el día siguiente de la comunicación al contratista por parte de la Entidad y no generará gastos adicionales a la Entidad. Los EPP a ingresar en el canje tendrán

CENARES
CENTRO NACIONAL DE ENFERMEDADES
TRANSMISIBLES

Representado por: **SADITHAUS**
del Centro Macho Puma
Buenos Aires
Cay 1° 01
22.11.2024 15:37:25 -45:00

CENARES
CENTRO NACIONAL DE ENFERMEDADES
TRANSMISIBLES

Representado por: **SADITHAUS**
del Centro Macho Puma
Buenos Aires
Cay 1° 01
22.11.2024 15:40:08 -45:00

CENARES
CENTRO NACIONAL DE ENFERMEDADES
TRANSMISIBLES

Representado por: **SADITHAUS**
del Centro Macho Puma
Buenos Aires
Cay 1° 01
22.11.2024 15:47:43 -45:00

una vigencia igual o mayor a lo indicado en el último párrafo del numeral II.1.1. de la Ficha de Homologación, contada a partir de la fecha de entrega del canje.

III. INFORMACIÓN COMPLEMENTARIA

III.1. De la selección

Documentos de presentación obligatoria

III.1.1. Documentos para la admisión de la oferta (véase Nota 12)

Además de la declaración jurada de cumplimiento de las especificaciones técnicas, el postor debe presentar copias simples de los siguientes documentos:

- III.1.1.1. Informe de ensayo o certificado de análisis o protocolo de análisis u otro documento similar del EPP, emitido por el fabricante del EPP o por un laboratorio de ensayo nacional o extranjero, en el que se señalen los análisis o pruebas realizadas, las especificaciones y resultados obtenidos (véase Nota 13) que sustente el cumplimiento de las características solicitadas en la tabla del numeral II.1.1.; tipo y material del(los) envase(s) de acuerdo a los numerales II.1.4.1. y II.1.4.2. (en caso el EPP cuente con envase mediato o secundario) de la Ficha de Homologación.

En el caso de que el certificado de análisis o protocolo de análisis u otro documento similar del EPP, emitido por el fabricante del EPP o por un laboratorio de ensayo nacional o extranjero, no hayan considerado todas las características señaladas en el párrafo precedente, se debe presentar ficha técnica u otro documento técnico del EPP, emitido por el fabricante del EPP que certifiquen el cumplimiento de dichas características.

En el caso de que los documentos indicados en los párrafos precedentes no sustenten las características solicitadas en los numerales 12, 13, 14, 15.1 y 15.2 de la tabla del numeral II.1.1. de la Ficha de Homologación, puede presentar el informe de ensayo o certificado de análisis o protocolo de análisis u otro documento similar y/u otro documento técnico del material del EPP, emitido por el fabricante de la tela no tejida o por un laboratorio de ensayo nacional o extranjero (véase Nota 13) que sustente el cumplimiento de dichas características.

En caso de que los documentos indicados en el primer y segundo párrafo no sustenten el tipo y material del(los) envase(s) de acuerdo a los numerales II.1.4.1. y II.1.4.2. (en caso el EPP cuente con envase mediato o secundario), puede presentar carta aclaratoria emitida por el postor que lo sustente.

- III.1.1.2. Rotulado del envase inmediato o primario y mediato o secundario (en caso el EPP cuente con envase mediato o secundario), que permita sustentar lo señalado en el numeral II.1.3.1. de la Ficha de Homologación.

- III.1.1.3. Declaración Jurada de cumplimiento de condiciones de almacenamiento del EPP según el Anexo N° 1 de la Ficha de Homologación.

Nota 12: Para los documentos emitidos en el extranjero cuyo contenido se encuentre en idioma diferente al español, deben presentar la respectiva traducción por traductor público juramentado o traductor colegiado certificado. El postor es responsable de la exactitud y veracidad de dichos documentos.

Nota 13: En el informe de ensayo o certificado de análisis o protocolo de análisis u otro documento similar, debe constar el nombre del laboratorio de ensayo nacional o extranjero, esta documentación debe ser trazable para la verificación respectiva.

IV. ANEXOS

ENARES
Entidad Nacional de Acreditación
Instituto Peruano de Normalización y Certificación

Empleado por CASTILLO
Rosa María TAM
J. Llam
CPE
2024 10:27:17 -05:00

ENARES
Entidad Nacional de Acreditación
Instituto Peruano de Normalización y Certificación

Empleado por BLANCO
RODRIGO CALA
DOROTHEA LAM
CPE
2024 12:48:15 -05:00

ENARES
Entidad Nacional de Acreditación
Instituto Peruano de Normalización y Certificación

Empleado por BLANCO
Rosa María TAM
J. Llam
CPE
2024 12:48:06 -05:00

ANEXO N° 1 DE LA FICHA DE HOMOLOGACIÓN

**DECLARACIÓN JURADA DE CUMPLIMIENTO DE LAS CONDICIONES DE ALMACENAMIENTO
DEL EQUIPO DE PROTECCIÓN PERSONAL**

Señores :

[CONSIGNAR ÓRGANO ENCARGADO DE LAS CONTRATACIONES O COMITÉ DE SELECCIÓN,
SEGÚN CORRESPONDA]

[CONSIGNAR NOMENCLATURA DEL PROCEDIMIENTO]

Presente. -

Mediante el presente el suscrito, postor y/o Representante Legal de [CONSIGNAR NOMBRE
PERSONA JURÍDICA] con RUC N°, DECLARO BAJO JURAMENTO:

Que nuestra representada y nuestro(s) almacén(es) ubicado(s) en [CONSIGNAR DIRECCIÓN(ES),
DISTRITO(S), PROVINCIA(S) Y DEPARTAMENTO], cumple(n) con almacenar el EPP: Mandil
descartable no estéril talla M, en condiciones adecuadas y según las especificaciones establecidas por
el fabricante [CONSIGNAR RAZÓN SOCIAL DEL FABRICANTE], para conservar sus características y
calidad. El EPP se almacenará en las condiciones antes descritas hasta la culminación del contrato.

[CONSIGNAR CIUDAD Y FECHA]

.....
Firma, nombres y apellidos del Propietario o
Representante legal, según corresponda

CENARES
CENTRO NACIONAL DE
ANÁLISIS DE RIESGOS

Firma y sello por
JOSÉ MIGUEL CASTILLO
por el Área F&M
Dpto. F&M
DNI: 7009 13-27-99-09-00

CENARES
CENTRO NACIONAL DE
ANÁLISIS DE RIESGOS

Firma y sello por
JESÚS RODRÍGUEZ CARRERA
por el Área F&M
Dpto. F&M
DNI: 7009 12-45-99-09-99

CENARES
CENTRO NACIONAL DE
ANÁLISIS DE RIESGOS

Firma y sello por
DANIELA GARCÍA
por el Área F&M
Dpto. F&M
DNI: 7009 10-18-99-09-00

3.2. REQUISITOS DE CALIFICACIÓN

A.	CAPACIDAD LEGAL
	<p>HABILITACIÓN</p> <p><u>Requisitos:</u></p> <ul style="list-style-type: none"> • Autorización Sanitaria de Funcionamiento de establecimiento o Constancia de Registro de establecimiento emitido por la DIGEMID. • Certificado de Buenas Prácticas de Almacenamiento (BPA) vigente a nombre del postor emitido por la Autoridad Nacional de Productos Farmacéuticos (ANM o entidad competente) • Certificación de Buenas Prácticas de Manufactura (BPM) vigente Certificación de Buenas Prácticas de Manufactura (BPM) o certificado CE de la comunidad europea o Norma ISO 13485 <div data-bbox="288 667 1382 893" style="border: 1px solid black; padding: 5px;"> <p>Importante</p> <p><i>De conformidad con la Opinión N° 186-2016/DTN, la habilitación de un postor, está relacionada con cierta atribución con la cual debe contar el proveedor para poder llevar a cabo la actividad materia de contratación, este es el caso de las actividades reguladas por normas en las cuales se establecen determinados requisitos que las empresas deben cumplir a efectos de estar habilitadas para la ejecución de determinado servicio o estar autorizadas para la comercialización de ciertos bienes en el mercado.</i></p> </div> <p><u>Acreditación:</u></p> <ul style="list-style-type: none"> • Copia de Autorización Sanitaria de Funcionamiento de establecimiento o Constancia de Registro de establecimiento emitido por la DIGEMID. • Copia de Certificado de Buenas Prácticas de Almacenamiento (BPA) vigente a nombre del postor emitido por la Autoridad Nacional de Productos Farmacéuticos (ANM o entidad competente) • Copia de Certificación de Buenas Prácticas de Manufactura (BPM) vigente Certificación de Buenas Prácticas de Manufactura (BPM) o certificado CE de la comunidad europea o Norma ISO 13485 <div data-bbox="288 1256 1362 1426" style="border: 1px solid black; padding: 5px;"> <p>Importante</p> <p><i>En el caso de consorcios, cada integrante del consorcio que se hubiera comprometido a ejecutar las obligaciones vinculadas directamente al objeto de la convocatoria debe acreditar este requisito.</i></p> </div>
B.	<p>EXPERIENCIA DEL POSTOR EN LA ESPECIALIDAD</p> <p><u>Requisitos:</u></p> <p>El postor debe acreditar un monto facturado acumulado equivalente S/ 278,364.20 (Doscientos setenta y ocho mil trescientos sesenta y cuatro con 20/100 soles), por la venta de bienes iguales o similares al objeto de la convocatoria, durante los ocho (8) años anteriores a la fecha de la presentación de ofertas que se computarán desde la fecha de la conformidad o emisión del comprobante de pago, según corresponda.</p> <p>En el caso de postores que declaren en el Anexo N° 1 tener la condición de micro y pequeña empresa, se acredita una experiencia de S/ 34,795.53 (Treinta y cuatro mil setecientos noventa y cinco con 53/100 soles) por la venta de bienes iguales o similares al objeto de la convocatoria, durante los ocho (8) años anteriores a la fecha de la presentación de ofertas que se computarán desde la fecha de la conformidad o emisión del comprobante de pago, según corresponda. En el caso de consorcios, todos los integrantes deben contar con la condición de micro y pequeña empresa.</p> <p>Se consideran bienes similares a los siguientes: Venta de equipos de protección personal de uso hospitalario y/o dispositivos médicos de uso hospitalario.</p>

	<p>Acreditación:</p> <p>La experiencia del postor en la especialidad se acreditará con copia simple de (i) contratos u órdenes de compra, y su respectiva conformidad o constancia de prestación; o (ii) comprobantes de pago cuya cancelación se acredite documental y fehacientemente con voucher de depósito, nota de abono, reporte de estado de cuenta, cualquier otro documento emitido por Entidad del sistema financiero que acredite el abono o mediante cancelación en el mismo comprobante de pago¹¹, correspondientes a un máximo de veinte (20) contrataciones.</p> <p>En caso los postores presenten varios comprobantes de pago para acreditar una sola contratación, se debe acreditar que corresponden a dicha contratación; de lo contrario, se asumirá que los comprobantes acreditan contrataciones independientes, en cuyo caso solo se considerará, para la evaluación, las veinte (20) primeras contrataciones indicadas en el Anexo N° 8 referido a la Experiencia del Postor en la Especialidad.</p> <p>En el caso de suministro, solo se considera como experiencia la parte del contrato que haya sido ejecutada durante los ocho (8) años anteriores a la fecha de presentación de ofertas, debiendo adjuntarse copia de las conformidades correspondientes a tal parte o los respectivos comprobantes de pago cancelados.</p> <p>En los casos que se acredite experiencia adquirida en consorcio, debe presentarse la promesa de consorcio o el contrato de consorcio del cual se desprenda fehacientemente el porcentaje de las obligaciones que se asumió en el contrato presentado; de lo contrario, no se computará la experiencia proveniente de dicho contrato.</p> <p>Asimismo, cuando se presenten contratos derivados de procesos de selección convocados antes del 20.09.2012, la calificación se ceñirá al método descrito en la Directiva "Participación de Proveedores en Consorcio en las Contrataciones del Estado", debiendo presumirse que el porcentaje de las obligaciones equivale al porcentaje de participación de la promesa de consorcio o del contrato de consorcio. En caso que en dichos documentos no se consigne el porcentaje de participación se presumirá que las obligaciones se ejecutaron en partes iguales.</p> <p>Si el titular de la experiencia no es el postor, consignar si dicha experiencia corresponde a la matriz en caso que el postor sea sucursal, o fue transmitida por reorganización societaria, debiendo acompañar la documentación sustentatoria correspondiente.</p> <p>Si el postor acredita experiencia de otra persona jurídica como consecuencia de una reorganización societaria, debe presentar adicionalmente el Anexo N° 9.</p> <p>Cuando en los contratos, órdenes de compra o comprobantes de pago el monto facturado se encuentre expresado en moneda extranjera, debe indicarse el tipo de cambio venta publicado por la Superintendencia de Banca, Seguros y AFP correspondiente a la fecha de suscripción del contrato, de emisión de la orden de compra o de cancelación del comprobante de pago, según corresponda.</p> <p>Sin perjuicio de lo anterior, los postores deben llenar y presentar el Anexo N° 8 referido a la Experiencia del Postor en la Especialidad.</p> <div data-bbox="293 1509 1369 1675" style="border: 1px solid black; padding: 5px;"> <p>Importante</p> <p><i>En el caso de consorcios, solo se considera la experiencia de aquellos integrantes que se hayan comprometido, según la promesa de consorcio, a ejecutar el objeto materia de la convocatoria, conforme a la Directiva "Participación de Proveedores en Consorcio en las Contrataciones del Estado".</i></p> </div>
--	---

¹¹ Cabe precisar que, de acuerdo con la **Resolución N° 0065-2018-TCE-S1 del Tribunal de Contrataciones del Estado**:

"... el solo sello de cancelado en el comprobante, cuando ha sido colocado por el propio postor, no puede ser considerado como una acreditación que produzca fehaciencia en relación a que se encuentra cancelado. Admitir ello equivaldría a considerar como válida la sola declaración del postor afirmando que el comprobante de pago ha sido cancelado"

(...)

"Situación diferente se suscita ante el sello colocado por el cliente del postor [sea utilizando el término "cancelado" o "pagado"] supuesto en el cual sí se contaría con la declaración de un tercero que brinde certeza, ante la cual debiera reconocerse la validez de la experiencia".

Importante

- *Si como resultado de una consulta u observación corresponde precisarse o ajustarse el requerimiento, se solicita la autorización del área usuaria y se pone de conocimiento de tal hecho a la dependencia que aprobó el expediente de contratación, de conformidad con el numeral 72.3 del artículo 72 del Reglamento.*
- *El cumplimiento de las Especificaciones Técnicas se realiza mediante la presentación de una declaración jurada. De ser el caso, adicionalmente la Entidad puede solicitar documentación que acredite el cumplimiento del algún componente de las características y/o requisitos funcionales. Para dicho efecto, consignará de manera detallada los documentos que deben presentar los postores en el literal e) del numeral 2.2.1.1 de esta sección de las bases.*
- *Los requisitos de calificación determinan si los postores cuentan con las capacidades necesarias para ejecutar el contrato, lo que debe ser acreditado documentalmente, y no mediante declaración jurada.*

CAPÍTULO IV FACTORES DE EVALUACIÓN

La evaluación se realiza sobre la base de cien (100) puntos.

Para determinar la oferta con el mejor puntaje y el orden de prelación de las ofertas, se considera lo siguiente:

FACTOR DE EVALUACIÓN	PUNTAJE / METODOLOGÍA PARA SU ASIGNACIÓN
A. PRECIO	
<p><u>Evaluación:</u></p> <p>Se evaluará considerando el precio ofertado por el postor.</p> <p><u>Acreditación:</u></p> <p>Se acreditará mediante el documento que contiene el precio de la oferta (Anexo N° 6).</p>	<p>La evaluación consistirá en otorgar el máximo puntaje a la oferta de precio más bajo y otorgar a las demás ofertas puntajes inversamente proporcionales a sus respectivos precios, según la siguiente fórmula:</p> $P_i = \frac{O_m \times PMP}{O_i}$ <p>i= Oferta P_i= Puntaje de la oferta a evaluar O_i=Precio i O_m= Precio de la oferta más baja PMP=Puntaje máximo del precio</p> <p>[De 100] puntos</p>

Importante

Los factores de evaluación elaborados por el órgano encargado de las contrataciones o el comité de selección, según corresponda, son objetivos y guardan vinculación, razonabilidad y proporcionalidad con el objeto de la contratación. Asimismo, estos no pueden calificar con puntaje el cumplimiento de las Especificaciones Técnicas ni los requisitos de calificación.

ANEXOS

ANEXO N° 1

DECLARACIÓN JURADA DE DATOS DEL POSTOR

Señores

ORGANO ENCARGADO DE LAS CONTRATACIONES

ADJUDICACIÓN SIMPLIFICADA HOMOLOGACION N° 20-2025-OEC/HRM-1

Presente.-

El que se suscribe, [.....], postor y/o Representante Legal de [CONSIGNAR EN CASO DE SER PERSONA JURÍDICA], identificado con [CONSIGNAR TIPO DE DOCUMENTO DE IDENTIDAD] N° [CONSIGNAR NÚMERO DE DOCUMENTO DE IDENTIDAD], con poder inscrito en la localidad de [CONSIGNAR EN CASO DE SER PERSONA JURÍDICA] en la Ficha N° [CONSIGNAR EN CASO DE SER PERSONA JURÍDICA] Asiento N° [CONSIGNAR EN CASO DE SER PERSONA JURÍDICA], **DECLARO BAJO JURAMENTO** que la siguiente información se sujeta a la verdad:

Nombre, Denominación o Razón Social :			
Domicilio Legal :			
RUC :	Teléfono(s) :		
MYPE ¹²	Sí	No	
Correo electrónico :			

Autorización de notificación por correo electrónico:

Autorizo que se notifiquen al correo electrónico indicado las siguientes actuaciones:

1. Solicitud de la descripción a detalle de todos los elementos constitutivos de la oferta.
2. Solicitud de reducción de la oferta económica.
3. Solicitud de subsanación de los requisitos para perfeccionar el contrato.
4. Solicitud para presentar los documentos para perfeccionar el contrato, según orden de prelación, de conformidad con lo previsto en el artículo 141 del Reglamento.
5. Respuesta a la solicitud de acceso al expediente de contratación.
6. Notificación de la orden de compra¹³

Asimismo, me comprometo a remitir la confirmación de recepción, en el plazo máximo de dos (2) días hábiles de recibida la comunicación.

[CONSIGNAR CIUDAD Y FECHA]

.....
Firma, Nombres y Apellidos del postor o Representante legal, según corresponda

Importante

La notificación dirigida a la dirección de correo electrónico consignada se entenderá válidamente efectuada cuando la Entidad reciba acuse de recepción.

¹² Esta información será verificada por la Entidad en la página web del Ministerio de Trabajo y Promoción del Empleo en la sección consulta de empresas acreditadas en el REMYPE en el link <http://www2.trabajo.gob.pe/servicios-en-linea-2-2/> y se tendrá en consideración, en caso el postor ganador de la buena pro solicite la retención del diez por ciento (10%) del monto del contrato, en calidad de garantía de fiel cumplimiento, en los contratos periódicos de suministro de bienes, según lo señalado en el numeral 149.4 del artículo 149 y numeral 151.2 del artículo 151 del Reglamento. Asimismo, dicha información se tendrá en cuenta en caso de empate, conforme a lo previsto en el artículo 91 del Reglamento.

¹³ Cuando el monto del valor estimado del procedimiento o del ítem no supere los doscientos mil Soles (S/ 200,000.00), en caso se haya optado por perfeccionar el contrato con una orden de compra.

Importante

Cuando se trate de consorcios, la declaración jurada es la siguiente:

ANEXO N° 1

DECLARACIÓN JURADA DE DATOS DEL POSTOR

Señores

ORGANO ENCARGADO DE LAS CONTRATACIONES

ADJUDICACIÓN SIMPLIFICADA HOMOLOGACION N° 20-2025-OEC/HRM-1

Presente.-

El que se suscribe, [...], representante común del consorcio [CONSIGNAR EL NOMBRE DEL CONSORCIO], identificado con [CONSIGNAR TIPO DE DOCUMENTO DE IDENTIDAD] N° [CONSIGNAR NÚMERO DE DOCUMENTO DE IDENTIDAD], **DECLARO BAJO JURAMENTO** que la siguiente información se sujeta a la verdad:

Datos del consorciado 1				
Nombre, Denominación o Razón Social :				
Domicilio Legal :				
RUC :	Teléfono(s) :			
MYPE ¹⁴		Sí	No	
Correo electrónico :				

Datos del consorciado 2				
Nombre, Denominación o Razón Social :				
Domicilio Legal :				
RUC :	Teléfono(s) :			
MYPE ¹⁵		Sí	No	
Correo electrónico :				

Datos del consorciado ...				
Nombre, Denominación o Razón Social :				
Domicilio Legal :				
RUC :	Teléfono(s) :			
MYPE ¹⁶		Sí	No	
Correo electrónico :				

Autorización de notificación por correo electrónico:

Correo electrónico del consorcio:

¹⁴ Esta información será verificada por la Entidad en la página web del Ministerio de Trabajo y Promoción del Empleo en la sección consulta de empresas acreditadas en el REMYPE en el link <http://www2.trabajo.gob.pe/servicios-en-linea-2-2/> y se tendrá en consideración, en caso el consorcio ganador de la buena pro solicite la retención del diez por ciento (10%) del monto del contrato, en calidad de garantía de fiel cumplimiento, en los contratos periódicos de suministro de bienes, según lo señalado en el numeral 149.4 del artículo 149 y numeral 151.2 del artículo 151 del Reglamento. Asimismo, dicha información se tendrá en cuenta en caso de empate, conforme a lo previsto en el artículo 91 del Reglamento. Para dichos efectos, todos los integrantes del consorcio deben acreditar la condición de micro o pequeña empresa.

¹⁵ Ibídem.

¹⁶ Ibídem.

Autorizo que se notifiquen al correo electrónico indicado las siguientes actuaciones:

1. Solicitud de la descripción a detalle de todos los elementos constitutivos de la oferta.
2. Solicitud de reducción de la oferta económica.
3. Solicitud de subsanación de los requisitos para perfeccionar el contrato.
4. Solicitud para presentar los documentos para perfeccionar el contrato.
5. Respuesta a la solicitud de acceso al expediente de contratación, según orden de prelación, de conformidad con lo previsto en el artículo 141 del Reglamento.
6. Notificación de la orden de compra¹⁷

Asimismo, me comprometo a remitir la confirmación de recepción, en el plazo máximo de dos (2) días hábiles de recibida la comunicación.

[CONSIGNAR CIUDAD Y FECHA]

.....
**Firma, Nombres y Apellidos del representante
común del consorcio**

Importante

La notificación dirigida a la dirección de correo electrónico consignada se entenderá válidamente efectuada cuando la Entidad reciba acuse de recepción.

¹⁷ Cuando el monto del valor estimado del procedimiento o del ítem no supere los doscientos mil Soles (S/ 200,000.00), en caso se haya optado por perfeccionar el contrato con una orden de compra.

ANEXO N° 2

DECLARACIÓN JURADA (ART. 52 DEL REGLAMENTO DE LA LEY DE CONTRATACIONES DEL ESTADO)

Señores

ORGANO ENCARGADO DE LAS CONTRATACIONES
ADJUDICACIÓN SIMPLIFICADA HOMOLOGACION N° 20-2025-OEC/HRM-1
Presente.-

Mediante el presente el suscrito, postor y/o Representante Legal de [CONSIGNAR EN CASO DE SER PERSONA JURÍDICA], declaro bajo juramento:

- i. No haber incurrido y me obligo a no incurrir en actos de corrupción, así como a respetar el principio de integridad.
- ii. No tener impedimento para postular en el procedimiento de selección ni para contratar con el Estado, conforme al artículo 11 de la Ley de Contrataciones del Estado.
- iii. Conocer las sanciones contenidas en la Ley de Contrataciones del Estado y su Reglamento, así como las disposiciones aplicables de la Ley N° 27444, Ley del Procedimiento Administrativo General.
- iv. Participar en el presente proceso de contratación en forma independiente sin mediar consulta, comunicación, acuerdo, arreglo o convenio con ningún proveedor; y, conocer las disposiciones del Decreto Legislativo N° 1034, Decreto Legislativo que aprueba la Ley de Represión de Conductas Anticompetitivas.
- v. Conocer, aceptar y someterme a las bases, condiciones y reglas del procedimiento de selección.
- vi. Ser responsable de la veracidad de los documentos e información que presento en el presente procedimiento de selección.
- vii. Comprometerme a mantener la oferta presentada durante el procedimiento de selección y a perfeccionar el contrato, en caso de resultar favorecido con la buena pro.

[CONSIGNAR CIUDAD Y FECHA]

.....
**Firma, Nombres y Apellidos del postor o
Representante legal, según corresponda**

Importante

En el caso de consorcios, cada integrante debe presentar esta declaración jurada, salvo que sea presentada por el representante común del consorcio.

ANEXO N° 3

DECLARACIÓN JURADA DE CUMPLIMIENTO DE LAS ESPECIFICACIONES TÉCNICAS

Señores

ORGANO ENCARGADO DE LAS CONTRATACIONES

ADJUDICACIÓN SIMPLIFICADA HOMOLOGACION N° 20-2025-OEC/HRM-1

Presente.-

Es grato dirigirme a usted, para hacer de su conocimiento que luego de haber examinado las bases y demás documentos del procedimiento de la referencia y, conociendo todos los alcances y las condiciones detalladas en dichos documentos, el postor que suscribe ofrece el [CONSIGNAR EL OBJETO DE LA CONVOCATORIA], de conformidad con las Especificaciones Técnicas que se indican en el numeral 3.1 del Capítulo III de la sección específica de las bases y los documentos del procedimiento.

[CONSIGNAR CIUDAD Y FECHA]

.....
**Firma, Nombres y Apellidos del postor o
Representante legal o común, según corresponda**

Importante

Adicionalmente, puede requerirse la presentación de documentación que acredite el cumplimiento de las especificaciones técnicas, conforme a lo indicado en el acápite relacionado al contenido de las ofertas de la presente sección de las bases.

ANEXO N° 4

DECLARACIÓN JURADA DE PLAZO DE ENTREGA

Señores

ORGANO ENCARGADO DE LAS CONTRATACIONES

ADJUDICACIÓN SIMPLIFICADA HOMOLOGACION N° 20-2025-OEC/HRM-1

Presente.-

Mediante el presente, con pleno conocimiento de las condiciones que se exigen en las bases del procedimiento de la referencia, me comprometo a entregar los bienes objeto del presente procedimiento de selección en el plazo de [CONSIGNAR EL PLAZO OFERTADO. EN CASO DE LA MODALIDAD DE LLAVE EN MANO DETALLAR EL PLAZO DE ENTREGA, SU INSTALACIÓN Y PUESTA EN FUNCIONAMIENTO], conforme el cronograma de entrega establecido en las bases del procedimiento.

[CONSIGNAR CIUDAD Y FECHA]

.....
**Firma, Nombres y Apellidos del postor o
Representante legal o común, según corresponda**

ANEXO N° 5

PROMESA DE CONSORCIO

(Sólo para el caso en que un consorcio se presente como postor)

Señores

ORGANO ENCARGADO DE LAS CONTRATACIONES

ADJUDICACIÓN SIMPLIFICADA HOMOLOGACION N° 20-2025-OEC/HRM-1

Presente.-

Los suscritos declaramos expresamente que hemos convenido en forma irrevocable, durante el lapso que dure el procedimiento de selección, para presentar una oferta conjunta a la **ADJUDICACIÓN SIMPLIFICADA N°** [CONSIGNAR NOMENCLATURA DEL PROCEDIMIENTO].

Asimismo, en caso de obtener la buena pro, nos comprometemos a formalizar el contrato de consorcio, de conformidad con lo establecido por el artículo 140 del Reglamento de la Ley de Contrataciones del Estado, bajo las siguientes condiciones:

a) Integrantes del consorcio

1. [NOMBRE, DENOMINACIÓN O RAZÓN SOCIAL DEL CONSORCIADO 1].
2. [NOMBRE, DENOMINACIÓN O RAZÓN SOCIAL DEL CONSORCIADO 2].

b) Designamos a [CONSIGNAR NOMBRES Y APELLIDOS DEL REPRESENTANTE COMÚN], identificado con [CONSIGNAR TIPO DE DOCUMENTO DE IDENTIDAD] N° [CONSIGNAR NÚMERO DE DOCUMENTO DE IDENTIDAD], como representante común del consorcio para efectos de participar en todos los actos referidos al procedimiento de selección, suscripción y ejecución del contrato correspondiente con [CONSIGNAR NOMBRE DE LA ENTIDAD].

Asimismo, declaramos que el representante común del consorcio no se encuentra impedido, inhabilitado ni suspendido para contratar con el Estado.

c) Fijamos nuestro domicilio legal común en [.....].

d) Las obligaciones que corresponden a cada uno de los integrantes del consorcio son las siguientes:

1. OBLIGACIONES DE [NOMBRE, DENOMINACIÓN O RAZÓN SOCIAL DEL CONSORCIADO 1] [%]¹⁸

[DESCRIBIR LAS OBLIGACIONES DEL CONSORCIADO 1]

2. OBLIGACIONES DE [NOMBRE, DENOMINACIÓN O RAZÓN SOCIAL DEL CONSORCIADO 2] [%]¹⁹

[DESCRIBIR LAS OBLIGACIONES DEL CONSORCIADO 2]

TOTAL OBLIGACIONES

100%²⁰

¹⁸ Consignar únicamente el porcentaje total de las obligaciones, el cual debe ser expresado en número entero, sin decimales.

¹⁹ Consignar únicamente el porcentaje total de las obligaciones, el cual debe ser expresado en número entero, sin decimales.

²⁰ Este porcentaje corresponde a la sumatoria de los porcentajes de las obligaciones de cada uno de los integrantes del consorcio.

[CONSIGNAR CIUDAD Y FECHA]

.....
Consortiado 1
Nombres, apellidos y firma del Consortiado 1
o de su Representante Legal
Tipo y N° de Documento de Identidad

.....
Consortiado 2
Nombres, apellidos y firma del Consortiado 2
o de su Representante Legal
Tipo y N° de Documento de Identidad

Importante

De conformidad con el artículo 52 del Reglamento, las firmas de los integrantes del consorcio deben ser legalizadas.

Importante para la Entidad

En caso de la contratación de bienes bajo el sistema a precios unitarios incluir el siguiente anexo:

Esta nota deberá ser eliminada una vez culminada la elaboración de las bases

ANEXO N° 6

PRECIO DE LA OFERTA

Señores

ORGANO ENCARGADO DE LAS CONTRATACIONES

ADJUDICACIÓN SIMPLIFICADA HOMOLOGACION N° 20-2025-OEC/HRM-1

Presente.-

Es grato dirigirme a usted, para hacer de su conocimiento que, de acuerdo con las bases, mi oferta es la siguiente:

CONCEPTO	CANTIDAD	PRECIO UNITARIO	PRECIO TOTAL
TOTAL			

El precio de la oferta [CONSIGNAR LA MONEDA DE LA CONVOCATORIA] incluye todos los tributos, seguros, transporte, inspecciones, pruebas y, de ser el caso, los costos laborales conforme a la legislación vigente, así como cualquier otro concepto que pueda tener incidencia sobre el costo del bien a contratar; excepto la de aquellos postores que gocen de alguna exoneración legal, no incluirán en el precio de su oferta los tributos respectivos.

[CONSIGNAR CIUDAD Y FECHA]

.....
**Firma, Nombres y Apellidos del postor o
Representante legal o común, según corresponda**

Importante

- En caso que el postor reduzca su oferta, según lo previsto en el artículo 68 del Reglamento, debe presentar nuevamente este Anexo.*
- El postor que goce de alguna exoneración legal, debe indicar que su oferta no incluye el tributo materia de la exoneración, debiendo incluir el siguiente texto:*

"Mi oferta no incluye [CONSIGNAR EL TRIBUTO MATERIA DE LA EXONERACIÓN]".

.....
**Firma, Nombres y Apellidos del postor o
Representante legal, según corresponda**

ANEXO N° 8

EXPERIENCIA DEL POSTOR EN LA ESPECIALIDAD

Señores
ORGANO ENCARGADO DE LAS CONTRATACIONES
ADJUDICACIÓN SIMPLIFICADA HOMOLOGACION N° 20-2025-OEC/HRM-1
Presente.-

Mediante el presente, el suscrito detalla la siguiente EXPERIENCIA EN LA ESPECIALIDAD:

Nº	CLIENTE	OBJETO DEL CONTRATO	N° CONTRATO / O/C / COMPROBANTE DE PAGO	FECHA DEL CONTRATO O CP ²¹	FECHA DE LA CONFORMIDAD DE SER EL CASO ²²	EXPERIENCIA PROVENIENTE ²³ DE:	MONEDA	IMPORTE ²⁴	TIPO DE CAMBIO VENTA ²⁵	MONTO FACTURADO ACUMULADO ²⁶
1										
2										
3										

²¹ Se refiere a la fecha de suscripción del contrato, de la emisión de la Orden de Compra o de cancelación del comprobante de pago, según corresponda.

²² Únicamente, cuando la fecha del perfeccionamiento del contrato, sea previa a los ocho (8) años anteriores a la fecha de presentación de ofertas, caso en el cual el postor debe acreditar que la conformidad se emitió dentro de dicho periodo.

²³ Si el titular de la experiencia no es el postor, consignar si dicha experiencia corresponde a la matriz en caso que el postor sea sucursal, o fue transmitida por reorganización societaria, debiendo acompañar la documentación sustentatoria correspondiente. Al respecto, según la Opinión N° 216-2017/DTN "Considerando que la sociedad matriz y la sucursal constituyen la misma persona jurídica, la sucursal puede acreditar como suya la experiencia de su matriz". Del mismo modo, según lo previsto en la Opinión N° 010-2013/DTN, "... en una operación de reorganización societaria que comprende tanto una fusión como una escisión, la sociedad resultante podrá acreditar como suya la experiencia de la sociedad incorporada o absorbida, que se extingue producto de la fusión; asimismo, si en virtud de la escisión se transfiere un bloque patrimonial consistente en una línea de negocio completa, la sociedad resultante podrá acreditar como suya la experiencia de la sociedad escindida, correspondiente a la línea de negocio transmitida. De esta manera, la sociedad resultante podrá emplear la experiencia transmitida, como consecuencia de la reorganización societaria antes descrita, en los futuros procesos de selección en los que participe".

²⁴ Se refiere al monto del contrato ejecutado incluido adicionales y reducciones, de ser el caso.

²⁵ El tipo de cambio venta debe corresponder al publicado por la SBS correspondiente a la fecha de suscripción del contrato, de la emisión de la Orden de Compra o de cancelación del comprobante de pago, según corresponda.

²⁶ Consignar en la moneda establecida en las bases.

Nº	CLIENTE	OBJETO DEL CONTRATO	N° CONTRATO / O/C / COMPROBANTE DE PAGO	FECHA DEL CONTRATO O CP ²¹	FECHA DE LA CONFORMIDAD DE SER EL CASO ²²	EXPERIENCIA PROVENIENTE ²³ DE:	MONEDA	IMPORTE ²⁴	TIPO DE CAMBIO VENTA ²⁵	MONTO FACTURADO ACUMULADO ²⁶
4										
5										
6										
7										
8										
9										
10										
	...									
20										
TOTAL										

[CONSIGNAR CIUDAD Y FECHA]

.....
Firma, Nombres y Apellidos del postor o
Representante legal o común, según corresponda

ANEXO N° 9

DECLARACIÓN JURADA
(NUMERAL 49.4 DEL ARTÍCULO 49 DEL REGLAMENTO)

Señores

ORGANO ENCARGADO DE LAS CONTRATACIONES**ADJUDICACIÓN SIMPLIFICADA HOMOLOGACION N° 20-2025-OEC/HRM-1**Presente.-

Mediante el presente el suscrito, postor y/o Representante Legal de [CONSIGNAR EN CASO DE SER PERSONA JURÍDICA], declaro que la experiencia que acredito de la empresa [CONSIGNAR LA DENOMINACIÓN DE LA PERSONA JURÍDICA] como consecuencia de una reorganización societaria, no se encuentra en el supuesto establecido en el numeral 49.4 del artículo 49 del Reglamento.

[CONSIGNAR CIUDAD Y FECHA]

.....
**Firma, Nombres y Apellidos del postor o
Representante legal, según corresponda**

Importante

A efectos de cautelar la veracidad de esta declaración, el postor puede verificar la información de la Relación de Proveedores Sancionados por el Tribunal de Contrataciones del Estado con Sanción Vigente en <http://portal.osce.gob.pe/rnp/content/relación-de-proveedores-sancionados>.

También le asiste dicha facultad al órgano encargado de las contrataciones o al órgano de la Entidad al que se le haya asignado la función de verificación de la oferta presentada por el postor ganador de la buena pro.

ANEXO N° 10

SOLICITUD DE BONIFICACIÓN DEL CINCO POR CIENTO (5%) POR TENER LA CONDICIÓN DE MICRO Y PEQUEÑA EMPRESA

Señores

ORGANO ENCARGADO DE LAS CONTRATACIONES

ADJUDICACIÓN SIMPLIFICADA HOMOLOGACION N° 20-2025-OEC/HRM-1

Presente.-

Mediante el presente el suscrito, postor y/o Representante legal de [CONSIGNAR EN CASO DE SER PERSONA JURÍDICA], solicito la asignación de la bonificación del cinco por ciento (5%) sobre el puntaje total obtenido, debido a que mi representada cuenta con la condición de micro y pequeña empresa.

[CONSIGNAR CIUDAD Y FECHA]

.....
**Firma, Nombres y Apellidos del postor o
Representante legal o común, según corresponda**

Importante

- *Para asignar la bonificación, el órgano encargado de las contrataciones o comité de selección, según corresponda, verifica la página web del Ministerio de Trabajo y Promoción del Empleo en la sección consulta de empresas acreditadas en el REMYPE en el link <http://www2.trabajo.gob.pe/servicios-en-linea-2-2/>.*
- *Para que un consorcio pueda acceder a la bonificación, cada uno de sus integrantes debe cumplir con la condición de micro y pequeña empresa.*

ANEXO N° 11

**AUTORIZACIÓN DE NOTIFICACIÓN DE LA DECISIÓN DE LA ENTIDAD SOBRE LA
SOLICITUD DE AMPLIACIÓN DE PLAZO MEDIANTE MEDIOS ELECTRÓNICOS DE
COMUNICACIÓN****(DOCUMENTO A PRESENTAR EN EL PERFECCIONAMIENTO DEL CONTRATO)**

Señores

ORGANO ENCARGADO DE LAS CONTRATACIONES**ADJUDICACIÓN SIMPLIFICADA HOMOLOGACIÓN N° 20-2025-OEC/HRM-1**Presente.-

El que se suscribe, [.....], postor adjudicado y/o Representante Legal de [CONSIGNAR EN CASO DE SER PERSONA JURÍDICA], identificado con [CONSIGNAR TIPO DE DOCUMENTO DE IDENTIDAD] N° [CONSIGNAR NÚMERO DE DOCUMENTO DE IDENTIDAD], autorizo que durante la ejecución del contrato se me notifique al correo electrónico [INDICAR EL CORREO ELECTRÓNICO] lo siguiente:

✓ Notificación de la decisión de la Entidad respecto a la solicitud de ampliación de plazo.

[CONSIGNAR CIUDAD Y FECHA]

.....
**Firma, Nombres y Apellidos del postor o
Representante legal o común, según
corresponda**

Importante

La notificación de la decisión de la Entidad respecto a la solicitud de ampliación de plazo se efectúa por medios electrónicos de comunicación, siempre que se cuente con la autorización correspondiente y sea posible obtener un acuse de recibo a través del mecanismo utilizado.