

BASES ESTÁNDAR DE ADJUDICACIÓN SIMPLIFICADA PARA LA CONTRATACIÓN DE LA EJECUCIÓN DE OBRAS

Aprobado mediante Directiva N°001-2019-OSCE/CD



Organismo
Supervisor de las
Contrataciones
del Estado



SUB DIRECCIÓN DE NORMATIVIDAD – DIRECCIÓN TÉCNICO NORMATIVA
ORGANISMO SUPERVISOR DE LAS CONTRATACIONES DEL ESTADO - OSCE

SIMBOLOGÍA UTILIZADA:

N°	Símbolo	Descripción
1	[ABC] / [.....]	La información solicitada dentro de los corchetes sombreados debe ser completada por la Entidad durante la elaboración de las bases.
2	[ABC] / [.....]	Es una indicación, o información que deberá ser completada por la Entidad con posterioridad al otorgamiento de la buena pro para el caso específico de la elaboración de la PROFORMA DEL CONTRATO; o por los proveedores, en el caso de los ANEXOS de la oferta.
3	Importante • Abc	Se refiere a consideraciones importantes a tener en cuenta por el órgano encargado de las contrataciones o comité de selección, según corresponda, y por los proveedores.
4	Advertencia • Abc	Se refiere a advertencias a tener en cuenta por el órgano encargado de las contrataciones o comité de selección, según corresponda, y por los proveedores.
5	Importante para la Entidad • Xyz	Se refiere a consideraciones importantes a tener en cuenta por el órgano encargado de las contrataciones o comité de selección, según corresponda, y deben ser eliminadas una vez culminada la elaboración de las bases.

CARACTERÍSTICAS DEL DOCUMENTO:

Las bases estándar deben ser elaboradas en formato WORD, y deben tener las siguientes características:

N°	Características	Parámetros
1	Márgenes	Superior : 2.5 cm Inferior: 2.5 cm Izquierda: 2.5 cm Derecha: 2.5 cm
2	Fuente	Arial
3	Estilo de Fuente	Normal: Para el contenido en general Cursiva: Para el encabezado y pie de página Para las Consideraciones importantes (Ítem 3 del cuadro anterior)
4	Color de Fuente	Automático: Para el contenido en general Azul : Para las Consideraciones importantes (Ítem 3 del cuadro anterior)
5	Tamaño de Letra	16 : Para las dos primeras hojas de las Secciones General y Específica 11 : Para el nombre de los Capítulos. 10 : Para el cuerpo del documento en general 9 : Para el encabezado y pie de página Para el contenido de los cuadros, pudiendo variar, según la necesidad 8 : Para las Notas al pie
6	Alineación	Justificada: Para el contenido en general y notas al pie. Centrada : Para la primera página, los títulos de las Secciones y nombres de los Capítulos)
7	Interlineado	Sencillo
8	Espaciado	Anterior : 0 Posterior : 0
9	Subrayado	Para los nombres de las Secciones y para resaltar o hacer hincapié en algún concepto



INSTRUCCIONES DE USO:

- Una vez registrada la información solicitada dentro de los corchetes sombreados en gris, el texto deberá quedar en letra tamaño 10, con estilo normal, sin formato de negrita y sin sombreadar.
- La nota **IMPORTANTE** no puede ser modificada ni eliminada en la Sección General. En el caso de la Sección Específica debe seguirse la instrucción que se indica en dicha nota.

Elaboradas en enero de 2019
Modificadas en marzo 2019, junio 2019, diciembre 2019, julio 2020, julio y diciembre de 2021, setiembre y octubre 2022

**BASES ESTÁNDAR DE ADJUDICACIÓN SIMPLIFICADA
PARA LA CONTRATACIÓN DE LA EJECUCIÓN DE OBRAS¹**

**ADJUDICACIÓN SIMPLIFICADA N°
002-2025-MDSJA/CS-1**

PRIMERA CONVOCATORIA

**CONTRATACIÓN DE LA EJECUCIÓN DE LA OBRA
RENOVACION DE PUENTE; EN EL (LA) CAMINO VECINAL
PEÑA BLANCA - PAMPAS DEL INCA, DISTRITO DE SAN
JOSE DEL ALTO, PROVINCIA DE JAEN, DEPARTAMENTO
DE CAJAMARCA ", CÓDIGO ÚNICO DE INVERSIONES N°
2635548**



¹ Estas bases se utilizarán para la contratación de la ejecución de obras. Para tal efecto, se deberá tener en cuenta la siguiente definición:

Obra: Construcción, reconstrucción, rehabilitación, remodelación, mejoramiento, demolición, renovación, ampliación y habilitación de bienes inmuebles, tales como edificaciones, estructuras, excavaciones, perforaciones, carreteras, puentes, entre otros, que requieren dirección técnica, expediente técnico, mano de obra, materiales y/o equipos.

DEBER DE COLABORACIÓN

La Entidad y todo proveedor que se someta a las presentes Bases, sea como participante, postor y/o contratista, deben conducir su actuación conforme a los principios previstos en la Ley de Contrataciones del Estado.

En este contexto, se encuentran obligados a prestar su colaboración al OSCE y a la Secretaría Técnica de la Comisión de Defensa de la Libre Competencia del INDECOPI, en todo momento según corresponda a sus competencias, a fin de comunicar presuntos casos de fraude, colusión y corrupción por parte de los funcionarios y servidores de la Entidad, así como los proveedores y demás actores que participan en el proceso de contratación.

De igual forma, deben poner en conocimiento del OSCE y a la Secretaría Técnica de la Comisión de Defensa de la Libre Competencia del INDECOPI los indicios de conductas anticompetitivas que se presenten durante el proceso de contratación, en los términos del Decreto Legislativo N° 1034, "Ley de Represión de Conductas Anticompetitivas", o norma que la sustituya, así como las demás normas de la materia.

La Entidad y todo proveedor que se someta a las presentes Bases, sea como participante, postor y/o contratista del proceso de contratación deben permitir al OSCE o a la Secretaría Técnica de la Comisión de Defensa de la Libre Competencia del INDECOPI el acceso a la información referida a las contrataciones del Estado que sea requerida, prestar testimonio o absolución de posiciones que se requieran, entre otras formas de colaboración.



SECCIÓN GENERAL

DISPOSICIONES COMUNES DEL PROCEDIMIENTO DE SELECCIÓN

(ESTA SECCIÓN NO DEBE SER MODIFICADA EN NINGÚN EXTREMO, BAJO SANCIÓN DE NULIDAD)



CAPÍTULO I ETAPAS DEL PROCEDIMIENTO DE SELECCIÓN

1.1. REFERENCIAS

Cuando en el presente documento se mencione la palabra Ley, se entiende que se está haciendo referencia a la Ley N° 30225, Ley de Contrataciones del Estado, y cuando se mencione la palabra Reglamento, se entiende que se está haciendo referencia al Reglamento de la Ley de Contrataciones del Estado aprobado por Decreto Supremo N° 344-2018-EF.

Las referidas normas incluyen sus respectivas modificaciones, de ser el caso.

1.2. CONVOCATORIA

Se realiza a través de su publicación en el SEACE de conformidad con lo señalado en el artículo 54 del Reglamento, en la fecha señalada en el calendario del procedimiento de selección, debiendo adjuntar las bases.

1.3. REGISTRO DE PARTICIPANTES

El registro de participantes se realiza conforme al artículo 55 del Reglamento. En el caso de un consorcio, basta que se registre uno (1) de sus integrantes.

Importante

- *Para registrarse como participante en un procedimiento de selección convocado por las Entidades del Estado Peruano, es necesario que los proveedores cuenten con inscripción vigente y estar habilitados ante el Registro Nacional de Proveedores (RNP) que administra el Organismo Supervisor de las Contrataciones del Estado (OSCE). Para obtener mayor información, se puede ingresar a la siguiente dirección electrónica: www.rnp.gob.pe.*
- *Los proveedores que deseen registrar su participación deben ingresar al SEACE utilizando su Certificado SEACE (usuario y contraseña). Asimismo, deben observar las instrucciones señaladas en el documento de orientación "Guía para el registro de participantes electrónico" publicado en <https://www2.seace.gob.pe/>.*
- *En caso los proveedores no cuenten con inscripción vigente en el RNP y/o se encuentren inhabilitados o suspendidos para ser participantes, postores y/o contratistas, el SEACE restringirá su registro, quedando a potestad de estos intentar nuevamente registrar su participación en el procedimiento de selección en cualquier otro momento, dentro del plazo establecido para dicha etapa, siempre que haya obtenido la vigencia de su inscripción o quedado sin efecto la sanción que le impuso el Tribunal de Contrataciones del Estado.*

1.4. FORMULACIÓN DE CONSULTAS Y OBSERVACIONES A LAS BASES

La formulación de consultas y observaciones a las bases se efectúa de conformidad con lo establecido en los numerales 72.1 y 72.2 del artículo 72 del Reglamento, así como el literal a) del artículo 89 del Reglamento.

Importante

No pueden formularse consultas ni observaciones respecto del contenido de una ficha de homologación aprobada. Las consultas y observaciones que se formulen sobre el particular, se tienen como no presentadas.

1.5. ABSOLUCIÓN DE CONSULTAS, OBSERVACIONES E INTEGRACIÓN DE BASES



La absolución de consultas, observaciones e integración de las bases se realizan conforme a las disposiciones previstas en el numeral 72.4 y el literal a) del artículo 89 del Reglamento.

Importante

- *No se absolverán consultas y observaciones a las bases que se presenten en forma física.*
- *Cuando exista divergencia entre lo indicado en el pliego de absolución de consultas y observaciones y la integración de bases, prevalece lo absuelto en el referido pliego; sin perjuicio, del deslinde de responsabilidades correspondiente.*

1.6. FORMA DE PRESENTACIÓN DE OFERTAS

Las ofertas se presentan conforme lo establecido en el artículo 59 y en el artículo 90 del Reglamento.

Las declaraciones juradas, formatos o formularios previstos en las bases que conforman la oferta deben estar debidamente firmados por el postor (firma manuscrita o digital, según la Ley N° 27269, Ley de Firmas y Certificados Digitales²). Los demás documentos deben ser visados por el postor. En el caso de persona jurídica, por su representante legal, apoderado o mandatario designado para dicho fin y, en el caso de persona natural, por este o su apoderado. No se acepta el pegado de la imagen de una firma o visto. Las ofertas se presentan foliadas.

Importante

- *Los formularios electrónicos que se encuentran en el SEACE y que los proveedores deben llenar para presentar sus ofertas, tienen carácter de declaración jurada.*
- *En caso la información contenida en los documentos escaneados que conforman la oferta no coincida con lo declarado a través del SEACE, prevalece la información declarada en los documentos escaneados.*
- *No se tomarán en cuenta las ofertas que se presenten en físico a la Entidad.*

1.7. PRESENTACIÓN Y APERTURA DE OFERTAS

El participante presentará su oferta de manera electrónica a través del SEACE, desde las 00:01 horas hasta las 23:59 horas del día establecido para el efecto en el cronograma del procedimiento; adjuntando el archivo digitalizado que contenga los documentos que conforman la oferta de acuerdo a lo requerido en las bases.

El participante debe verificar antes de su envío, bajo su responsabilidad, que el archivo pueda ser descargado y su contenido sea legible.

Importante

Los integrantes de un consorcio no pueden presentar ofertas individuales ni conformar más de un consorcio en un procedimiento de selección, o en un determinado ítem cuando se trate de procedimientos de selección según relación de ítems.

En la apertura electrónica de la oferta, el órgano encargado de las contrataciones o comité de selección, según corresponda, verifica la presentación de lo exigido en la sección específica de las bases de conformidad con el numeral 73.2 del artículo 73 del Reglamento. De no cumplir con lo requerido, la oferta se considera no admitida.

² Para mayor información sobre la normativa de firmas y certificados digitales ingresar a: <https://www.indecopi.gob.pe/web/firmas-digitales/firmar-y-certificados-digitales>



Asimismo, el órgano encargado de las contrataciones o comité de selección, según corresponda, declara no admitidas las ofertas que se encuentran por debajo del noventa por ciento (90%) del valor referencial o que excedan en más del diez por ciento (10%) del valor referencial.

1.8. EVALUACIÓN DE LAS OFERTAS

La evaluación consiste en la aplicación de los factores de evaluación previstos en el Capítulo IV de la sección específica de las bases a las ofertas admitidas, con el objeto de determinar la oferta con el mejor puntaje y el orden de prelación de las ofertas.

Para determinar la oferta con el mejor puntaje, se toma en cuenta lo indicado en el numeral 74.2 del artículo 74 del Reglamento.

En el supuesto de que dos (2) o más ofertas empaten, la determinación del orden de prelación de las ofertas empatadas se efectúa siguiendo estrictamente el orden establecido en el numeral 91.1 del artículo 91 del Reglamento.

El desempate mediante sorteo se realiza de manera electrónica a través del SEACE.

Importante

En el caso de contratación de obras que se ejecuten fuera de la provincia de Lima y Callao, cuyo valor referencial no supere los novecientos mil Soles (S/ 900,000.00), a solicitud del postor se asigna una bonificación equivalente al diez por ciento (10%) sobre el puntaje total obtenido por los postores con domicilio en la provincia donde se ejecuta la obra, o en las provincias colindantes, sean o no pertenecientes al mismo departamento o región. El domicilio es el consignado en la constancia de inscripción ante el RNP³. Lo mismo aplica en el caso de procedimientos de selección por relación de ítems, cuando algún ítem no supera el monto señalado anteriormente.

1.9. CALIFICACIÓN DE OFERTAS

Luego de culminada la evaluación, el órgano encargado de las contrataciones o comité de selección, según corresponda califica a los postores que obtuvieron el primer, segundo, tercer y cuarto lugar, según el orden de prelación, verificando que cumplan con los requisitos de calificación detallados en el numeral 3.2 del Capítulo III de la sección específica de las bases. La oferta del postor que no cumpla con los requisitos de calificación es descalificada.

Si alguno de los cuatro (4) postores no cumple con los requisitos de calificación, se aplica lo establecido en los numerales 75.2 y 75.3 del artículo 75 del Reglamento.

1.10. SUBSANACIÓN DE LAS OFERTAS

La subsanación de las ofertas se sujeta a lo establecido en el artículo 60 del Reglamento. La corrección aritmética a la que hace referencia el numeral 60.4 de dicho artículo procede para la ejecución de obras a suma alzada.

El plazo que se otorgue para la subsanación no puede ser inferior a un (1) día hábil.

La solicitud de subsanación se realiza de manera electrónica a través del SEACE y será remitida al correo electrónico consignado por el postor al momento de realizar su inscripción en el RNP, siendo su responsabilidad el permanente seguimiento de las notificaciones a dicho correo. La notificación de la solicitud se entiende efectuada el día de su envío al correo electrónico.

³ La constancia de inscripción electrónica se visualizará en el portal web del Registro Nacional de Proveedores: www.rnp.gob.pe



La presentación de las subsanaciones se realiza a través del SEACE. No se tomará en cuenta la subsanación que se presente en físico a la Entidad.

1.11. RECHAZO DE LAS OFERTAS

Previo al otorgamiento de la buena pro, el comité de selección revisa las ofertas económicas que cumplen los requisitos de calificación, de conformidad con lo establecido para el rechazo de ofertas, previsto en el artículo 68 del Reglamento, de ser el caso.

De rechazarse alguna de las ofertas calificadas, el órgano encargado de las contrataciones o comité de selección, según corresponda, revisa el cumplimiento de los requisitos de calificación de los postores que siguen en el orden de prelación, en caso las hubiere.

1.12. OTORGAMIENTO DE LA BUENA PRO

Definida la oferta ganadora, el órgano encargado de las contrataciones o comité de selección, según corresponda, otorga la buena pro, mediante su publicación en el SEACE, incluyendo el cuadro comparativo y las actas debidamente motivadas de los resultados de la admisión, no admisión, evaluación, calificación, descalificación, rechazo y el otorgamiento de la buena pro.

1.13. CONSENTIMIENTO DE LA BUENA PRO

Cuando se hayan presentado dos (2) o más ofertas, el consentimiento de la buena pro se produce a los cinco (5) días hábiles siguientes de la notificación de su otorgamiento, sin que los postores hayan ejercido el derecho de interponer el recurso de apelación.

En caso que se haya presentado una sola oferta, el consentimiento de la buena pro se produce el mismo día de la notificación de su otorgamiento.

El consentimiento del otorgamiento de la buena pro se publica en el SEACE al día hábil siguiente de producido.

Importante

Una vez consentido el otorgamiento de la buena pro, el órgano encargado de las contrataciones o el órgano de la Entidad al que se haya asignado tal función realiza la verificación de la oferta presentada por el postor ganador de la buena pro conforme lo establecido en el numeral 64.6 del artículo 64 del Reglamento.



CAPÍTULO II

SOLUCIÓN DE CONTROVERSIAS DURANTE EL PROCEDIMIENTO DE SELECCIÓN

2.1. RECURSO DE APELACIÓN

A través del recurso de apelación se pueden impugnar los actos dictados durante el desarrollo del procedimiento de selección hasta antes del perfeccionamiento del contrato.

El recurso de apelación se presenta ante la Entidad convocante, y es conocido y resuelto por su Titular, cuando el valor referencial sea igual o menor a cincuenta (50) UIT. Cuando el valor referencial sea mayor a dicho monto, el recurso de apelación se presenta ante y es resuelto por el Tribunal de Contrataciones del Estado.

En los procedimientos de selección según relación de ítems, el valor referencial total del procedimiento determina ante quién se presenta el recurso de apelación.

Los actos que declaren la nulidad de oficio, la cancelación del procedimiento de selección y otros actos emitidos por el Titular de la Entidad que afecten la continuidad de este, se impugnan ante el Tribunal de Contrataciones del Estado.

Importante

- *Una vez otorgada la buena pro, el órgano encargado de las contrataciones o comité de selección, según corresponda, está en la obligación de permitir el acceso de los participantes y postores al expediente de contratación, salvo la información calificada como secreta, confidencial o reservada por la normativa de la materia, a más tardar dentro del día siguiente de haberse solicitado por escrito.*

Luego de otorgada la buena pro no se da a conocer las ofertas cuyos requisitos de calificación no fueron analizados y revisados por el órgano encargado de las contrataciones o comité de selección, según corresponda.

- *A efectos de recoger la información de su interés, los postores pueden valerse de distintos medios, tales como: (i) la lectura y/o toma de apuntes, (ii) la captura y almacenamiento de imágenes, e incluso (iii) pueden solicitar copia de la documentación obrante en el expediente, siendo que, en este último caso, la Entidad deberá entregar dicha documentación en el menor tiempo posible, previo pago por tal concepto.*
- *El recurso de apelación se presenta ante la Mesa de Partes del Tribunal o ante las oficinas desconcentradas del OSCE o en la Unidad de Trámite Documentario de la Entidad, según corresponda.*

2.2. PLAZOS DE INTERPOSICIÓN DEL RECURSO DE APELACIÓN

La apelación contra el otorgamiento de la buena pro o contra los actos dictados con anterioridad a ella se interpone dentro de los cinco (5) días hábiles siguientes de haberse notificado el otorgamiento de la buena pro.

La apelación contra los actos dictados con posterioridad al otorgamiento de la buena pro, contra la declaración de nulidad, cancelación y declaratoria de desierto del procedimiento, se interpone dentro de los cinco (5) días hábiles siguientes de haberse tomado conocimiento del acto que se desea impugnar.



CAPÍTULO III DEL CONTRATO

3.1. PERFECCIONAMIENTO DEL CONTRATO

Los plazos y el procedimiento para perfeccionar el contrato se realiza conforme a lo indicado en el artículo 141 del Reglamento.

Para perfeccionar el contrato, el postor ganador de la buena pro debe presentar los documentos señalados en los artículos 139 y 175 del Reglamento, así como los previstos en la sección específica de las bases.

3.2. GARANTÍAS

Las garantías que deben otorgar los postores y/o contratistas, según corresponda, son las de fiel cumplimiento del contrato y por los adelantos.

3.2.1. GARANTÍA DE FIEL CUMPLIMIENTO

Como requisito indispensable para perfeccionar el contrato, el postor ganador debe entregar a la Entidad la garantía de fiel cumplimiento del mismo por una suma equivalente al diez por ciento (10%) del monto del contrato original. Esta se mantiene vigente hasta el consentimiento de la liquidación final.

Importante

En los contratos de ejecución de obras que celebren las Entidades con las micro y pequeñas empresas, estas últimas pueden otorgar como garantía de fiel cumplimiento el diez por ciento (10%) del monto del contrato original, porcentaje que es retenido por la Entidad durante la primera mitad del número total de pagos a realizarse, de forma prorrateada en cada pago, con cargo a ser devuelto a la finalización del mismo, conforme lo establece el artículo 149 del Reglamento, siempre que:

- a) *El procedimiento de selección original del cual derive el contrato a suscribirse sea una Adjudicación Simplificada.*
- b) *El plazo de ejecución de la obra sea igual o mayor a sesenta (60) días calendario; y,*
- c) *El pago a favor del contratista considere, al menos, dos (2) valorizaciones periódicas, en función del avance de obra.*

3.2.2. GARANTÍA DE FIEL CUMPLIMIENTO POR PRESTACIONES ACCESORIAS

En las contrataciones que conllevan la ejecución de prestaciones accesorias, tales como mantenimiento, reparación o actividades afines, se otorga una garantía adicional por una suma equivalente al diez por ciento (10%) del monto del contrato de la prestación accesorio, la misma que debe ser renovada periódicamente hasta el cumplimiento total de las obligaciones garantizadas.

3.2.3. GARANTÍA POR ADELANTO

En caso se haya previsto en la sección específica de las bases la entrega de adelantos, el contratista debe presentar una garantía emitida por idéntico monto conforme a lo estipulado en el artículo 153 del Reglamento.

3.3. REQUISITOS DE LAS GARANTÍAS

Las garantías que se presenten deben ser incondicionales, solidarias, irrevocables y de



realización automática en el país, al solo requerimiento de la Entidad. Asimismo, deben ser emitidas por empresas que se encuentren bajo la supervisión directa de la Superintendencia de Banca, Seguros y Administradoras Privadas de Fondos de Pensiones, y que cuenten con clasificación de riesgo B o superior. Asimismo, deben estar autorizadas para emitir garantías; o estar consideradas en la última lista de bancos extranjeros de primera categoría que periódicamente publica el Banco Central de Reserva del Perú.

Importante

Corresponde a la Entidad verificar que las garantías presentadas por el postor ganador de la buena pro y/o contratista cumplan con los requisitos y condiciones necesarios para su aceptación y eventual ejecución; sin perjuicio de la determinación de las responsabilidades funcionales que correspondan.

Advertencia

Los funcionarios de las Entidades no deben aceptar garantías emitidas bajo condiciones distintas a las establecidas en el presente numeral, debiendo tener en cuenta lo siguiente:

- 1. La clasificadora de riesgo que asigna la clasificación a la empresa que emite la garantía debe encontrarse listada en el portal web de la SBS (<http://www.sbs.gob.pe/sistema-financiero/clasificadoras-de-riesgo>).*
- 2. Se debe identificar en la página web de la clasificadora de riesgo respectiva, cuál es la clasificación vigente de la empresa que emite la garantía, considerando la vigencia a la fecha de emisión de la garantía.*
- 3. Para fines de lo establecido en el artículo 148 del Reglamento, la clasificación de riesgo B, incluye las clasificaciones B+ y B.*
- 4. Si la empresa que otorga la garantía cuenta con más de una clasificación de riesgo emitida por distintas empresas listadas en el portal web de la SBS, bastará que en una de ellas cumpla con la clasificación mínima establecida en el Reglamento.*

En caso exista alguna duda sobre la clasificación de riesgo asignada a la empresa emisora de la garantía, se deberá consultar a la clasificadora de riesgos respectiva.

De otro lado, además de cumplir con el requisito referido a la clasificación de riesgo, a efectos de verificar si la empresa emisora se encuentra autorizada por la SBS para emitir garantías, debe revisarse el portal web de dicha Entidad (<http://www.sbs.gob.pe/sistema-financiero/relacion-de-empresas-que-se-encuentran-autorizadas-a-emitir-cartas-fianza>).

Los funcionarios competentes deben verificar la autenticidad de la garantía a través de los mecanismos establecidos (consulta web, teléfono u otros) por la empresa emisora.

3.4. EJECUCIÓN DE GARANTÍAS

La Entidad puede solicitar la ejecución de las garantías conforme a los supuestos contemplados en el artículo 155 del Reglamento.

3.5. ADELANTOS

La Entidad puede establecer la entrega de adelantos directos y adelantos para materiales e insumos, y en el caso de contratos bajo la modalidad llave en mano, para equipamiento y mobiliario, de conformidad con el artículo 180 del Reglamento, siempre que ello haya sido previsto en la sección específica de las bases.

3.6. VALORIZACIONES

Las valorizaciones son la cuantificación económica de un avance físico en la ejecución de la obra, realizada en un período determinado, tienen el carácter de pagos a cuenta y son elaboradas



el último día de cada período previsto en la sección específica de las bases, por el inspector o supervisor, según corresponda y el contratista.

En caso se haya suscrito contrato con un consorcio, el pago de las valorizaciones se realizará a quien se indique en el contrato de consorcio.

Advertencia

En caso de retraso en los pagos a cuenta o pago final por parte de la Entidad, salvo que se deba a caso fortuito o fuerza mayor, esta reconoce al contratista los intereses legales correspondientes, de conformidad con el artículo 39 de la Ley y los artículos 1244, 1245 y 1246 del Código Civil, debiendo repetir contra los responsables de la demora injustificada.

3.7. REAJUSTES

Los reajustes se calculan conforme lo indicado en el numeral 38.3 del artículo 38 y el artículo 195 del Reglamento.

Importante

Tanto la elaboración como la aplicación de las fórmulas polinómicas se sujetan a lo dispuesto en el Decreto Supremo N° 011-79-VC y sus modificatorias, ampliatorias y complementarias.

3.8. PENALIDADES

3.8.1. PENALIDAD POR MORA EN LA EJECUCIÓN DE LA PRESTACIÓN

En caso de retraso injustificado del contratista en la ejecución de las prestaciones objeto del contrato, la Entidad le aplica automáticamente una penalidad por mora por cada día de atraso, de conformidad con el artículo 162 del Reglamento.

3.8.2. OTRAS PENALIDADES

La Entidad puede establecer penalidades distintas a la mencionada en el numeral precedente, según lo previsto en el artículo 163 del Reglamento y lo indicado en la sección específica de las bases.

Estos dos tipos de penalidades se calculan en forma independiente y pueden alcanzar cada una un monto máximo equivalente al diez por ciento (10%) del monto del contrato vigente, o de ser el caso, del ítem que debió ejecutarse.

3.9. INCUMPLIMIENTO DEL CONTRATO

Las causales para la resolución del contrato, serán aplicadas de conformidad con el artículo 36 de la Ley y 164 del Reglamento.

3.10. DISPOSICIONES FINALES

Todos los demás aspectos del presente procedimiento no contemplados en las bases se regirán supletoriamente por la Ley y su Reglamento, así como por las disposiciones legales vigentes.



SECCIÓN ESPECÍFICA

CONDICIONES ESPECIALES DEL PROCEDIMIENTO DE SELECCIÓN

(EN ESTA SECCIÓN LA ENTIDAD DEBERÁ COMPLETAR LA INFORMACIÓN EXIGIDA, DE ACUERDO A LAS INSTRUCCIONES INDICADAS)



CAPÍTULO I GENERALIDADES

1.1. ENTIDAD CONVOCANTE

Nombre : [MUNICIPALIDAD DISTRITAL DE SAN JOSE DEL ALTO]
RUC N° : [20311257235]
Domicilio legal : [AV. JAEN N° 440-SAN JOSE DEL ALTO-JAEN]
Teléfono: : [.....]
Correo electrónico: : [mdsanjosedelalto@gmail.com]

1.2. OBJETO DE LA CONVOCATORIA

El presente procedimiento de selección tiene por objeto la contratación de la ejecución de la obra RENOVACION DE PUENTE; EN EL (LA) CAMINO VECINAL PEÑA BLANCA - PAMPAS DEL INCA, DISTRITO DE SAN JOSE DEL ALTO, PROVINCIA DE JAEN, DEPARTAMENTO DE CAJAMARCA ", CÓDIGO ÚNICO DE INVERSIONES N° 2635548

1.3. VALOR REFERENCIAL⁴

El valor referencial asciende a **S/ 1, 228,000.00 (UN MILLON DOSCIENTOS VEINTE Y OCHO MIL CON 00/100 SOLES)**, incluidos los impuestos de Ley y cualquier otro concepto que incida en el costo total de la ejecución de la obra. El valor referencial ha sido calculado al mes de MARZO DEL 2025.

Valor Referencial (VR)	Límites ⁵	
	Inferior	Superior
S/ 1, 228,000.00 Un Millón Doscientos Veinte y Ocho Mil con 00/100 Soles	S/ 1, 105,200.00 (Un Millón Ciento Cinco Mil Doscientos con 00/100 Soles)	S/ 1, 350,800.00 (Un Millón Trescientos Cincuenta Mil Ochocientos con 00/100 Soles)

Importante

- El precio de las ofertas no puede exceder los límites del valor referencial de conformidad con el numeral 28.2 del artículo 28 de la Ley.

Importante para la Entidad

- Cuando se trate de una contratación por relación de ítems, se debe consignar los valores referenciales de cada ítem.
- Si durante la fase de actuaciones preparatorias, las Entidades advierten que es posible la

⁴ El monto del valor referencial indicado en esta sección de las bases no debe diferir del monto del valor referencial consignado en la ficha del procedimiento en el SEACE. No obstante, de existir contradicción entre estos montos, primará el monto del valor referencial indicado en las bases aprobadas.

⁵ De acuerdo a lo señalado en el artículo 48 del Reglamento, estos límites se calculan considerando dos (2) decimales. Para ello, si el límite inferior tiene más de dos (2) decimales, se aumenta en un dígito el valor del segundo decimal; en el caso del límite superior, se considera el valor del segundo decimal sin efectuar el redondeo.

participación de ejecutores de obras que gozan del beneficio de la exoneración del IGV prevista en la Ley N° 27037, Ley de Promoción de la Inversión en la Amazonía, debe tomarse en cuenta la regulación de la Cuarta Disposición Complementaria Final del Reglamento.

De conformidad con lo señalado en el numeral 2 de la citada Disposición Complementaria Final, en las bases se debe establecer además del valor referencial, los límites de este, con y sin IGV, tal como se indica a continuación:

Valor Referencial (VR)	Límite Inferior		Límite Superior	
	Con IGV	Sin IGV	Con IGV	Sin IGV
S/ 1, 228,000.00 (Un Millón Doscientos Veinte y Ocho Mil con 00/100 Soles)	S/ 1, 105,200.00 Un Millón Ciento Cinco Mil Doscientos con 00/100 Soles)	S/ 936,610.17 (Novecientos Treinta y Seis Mil Seiscientos Diez con 17/100 Soles)	S/1, 350,800 (Un Millón Trescientos Cincuenta Mil Ochocientos con 00/100 Soles)	S/ 1, 144,745.76 (Un Millón Ciento Cuarenta y Cuatro Mil Setecientos Cuarenta y Cinco con 76/100 Soles)

1.4. EXPEDIENTE DE CONTRATACIÓN

Documento y fecha de aprobación del expediente de contratación	:	Resolución de Gerencia Municipal N° 20-2025-MDSJA/GM – 03.04.2025
Documento y fecha de aprobación del expediente técnico	:	Resolución de Alcaldía N° 065-2025/MDSJA-A – 17.03.2025
Documento y fecha de actualización del expediente técnico, de corresponder	:	[.....]
Tipo y número del procedimiento de selección que se convocó para la elaboración del expediente técnico, de corresponder	:	[.....]



1.5. FUENTE DE FINANCIAMIENTO

00 - RECURSOS ORDINARIOS

Importante

La fuente de financiamiento debe corresponder a aquella prevista en la Ley de Equilibrio Financiero del Presupuesto del Sector Público del año fiscal en el cual se convoca el procedimiento de selección.

1.6. SISTEMA DE CONTRATACIÓN

El presente procedimiento se rige por el sistema de SUMA ALZADA, de acuerdo con lo establecido en el expediente de contratación respectivo.

1.7. MODALIDAD DE EJECUCIÓN

NO APLICA.

1.8. ALCANCES DEL REQUERIMIENTO

El alcance de la ejecución de la obra está definido en el Capítulo III de la presente sección de las bases.

1.9. PLAZO DE EJECUCIÓN DE LA OBRA

El plazo de ejecución de la obra materia de la presente convocatoria, es de **90 NOVENTA** días calendario, en concordancia con lo establecido en el expediente de contratación y en el expediente técnico de obra.

1.10. COSTO DE REPRODUCCIÓN Y ENTREGA DE BASES Y DEL EXPEDIENTE TÉCNICO DE LA OBRA

Los participantes registrados tienen el derecho a recabar las bases y el expediente técnico de la obra en versión impresa o digital, según su elección, para cuyo efecto deben:

Pagar en : CAJA DE LA ENTIDAD

Recoger en : OFICINA DE LOGISTICA

Costo de bases : Impresa: S/ 10.00 DIEZ CON 00/100 SOLES. COSTO DE REPRODUCCIÓN DE LAS BASES EN VERSIÓN IMPRESA

Costo del expediente técnico : Impreso: S/ 250.00 DOSCIENTOS CINCUENTA CON 00/100 SOLES. COSTO DE REPRODUCCIÓN DEL EXPEDIENTE TÉCNICO IMPRESO

Digital: S/ 50.00 CINCENTA CON 00/100 SOLES. COSTO DE REPRODUCCIÓN DEL EXPEDIENTE TÉCNICO EN ARCHIVO DIGITAL

Las bases y el expediente técnico se entregan inmediatamente después de realizado el pago correspondiente. Excepcionalmente, el expediente técnico en versión impresa puede ser entregado dentro del plazo máximo de un (1) día hábil de efectuado el pago.

Importante

- La Entidad debe entregar una constancia o formulario de cargos en donde consta que el participante recibió el expediente técnico completo. Dicha constancia o formulario debe incluir un índice del contenido del expediente técnico y número de folios correspondientes.
- El costo de entrega del ejemplar de las bases y del expediente técnico, no puede exceder el costo de su reproducción.

Advertencia

Las Entidades deben cautelar bajo responsabilidad que la versión impresa y digital del expediente técnico correspondan a la versión original del expediente técnico aprobado.

1.11. ACCESO VIRTUAL AL EXPEDIENTE TÉCNICO DE LA OBRA

El expediente técnico de la obra en versión digital se encuentra publicado en el SEACE, obligatoriamente, desde la fecha de la convocatoria del presente procedimiento de selección.

1.12. BASE LEGAL

- Ley de Presupuesto del Sector Público para el Año Fiscal 2025.
- Ley N°31638. Ley N° 31638 Ley de Equilibrio Financiero del Presupuesto del Sector Público del año fiscal 2025
- Ley N°31639.
- Decreto Supremo N° 011-79-VC.



- D.L. N°1440- D. Leg. Del Sistema Nacional de Presupuesto Publico
- Ley N°30225 – Ley de Contrataciones con el Estado
- D.L. N°1341 que modifica la Ley N°30225 Ley N° 27444
- Ley de Procedimiento Administrativo General
- Ley N°27972 – Ley Orgánica de Municipalidades Directivas y Opiniones del OSCE D.S. N°008-2008-TR,
- Texto Único Ordenado de la Ley de promoción de la competitividad, formalización y desarrollo de la micro y pequeña empresa y del acceso al empleo decente – Reglamento de la Ley MYPE.

Las referidas normas incluyen sus respectivas modificaciones, de ser el caso.



CAPÍTULO II DEL PROCEDIMIENTO DE SELECCIÓN

2.1. CALENDARIO DEL PROCEDIMIENTO DE SELECCIÓN

Según el cronograma de la ficha de selección de la convocatoria publicada en el SEACE.

Importante

De conformidad con la vigesimosegunda Disposición Complementaria Final del Reglamento, en caso la Entidad (Ministerios y sus organismos públicos, programas o proyectos adscritos) haya difundido el requerimiento a través del SEACE siguiendo el procedimiento establecido en dicha disposición, no procede formular consultas u observaciones al requerimiento.

2.2. CONTENIDO DE LAS OFERTAS

La oferta contendrá, además de un índice de documentos⁶, la siguiente documentación:

2.2.1. Documentación de presentación obligatoria

2.2.1.1. Documentos para la admisión de la oferta

- a) Declaración jurada de datos del postor. (**Anexo N° 1**)
- b) Documento que acredite la representación de quien suscribe la oferta.

En caso de persona jurídica, copia del certificado de vigencia de poder del representante legal, apoderado o mandatario designado para tal efecto.

En caso de persona natural, copia del documento nacional de identidad o documento análogo, o del certificado de vigencia de poder otorgado por persona natural, del apoderado o mandatario, según corresponda.

En el caso de consorcios, este documento debe ser presentado por cada uno de los integrantes del consorcio que suscriba la promesa de consorcio, según corresponda.

Advertencia

De acuerdo con el artículo 4 del Decreto Legislativo N° 1246, las Entidades están prohibidas de exigir a los administrados o usuarios la información que puedan obtener directamente mediante la interoperabilidad a que se refieren los artículos 2 y 3 de dicho Decreto Legislativo. En esa medida, si la Entidad es usuaria de la Plataforma de Interoperabilidad del Estado – PIDE⁷ y siempre que el servicio web se encuentre activo en el Catálogo de Servicios de dicha plataforma, no corresponderá exigir el certificado de vigencia de poder y/o documento nacional de identidad.

- c) Declaración jurada de acuerdo con el literal b) del artículo 52 del Reglamento. (**Anexo N° 2**)
- d) Declaración jurada de cumplimiento del Expediente Técnico, según el numeral 3.1 del Capítulo III de la presente sección. (**Anexo N° 3**)

⁶ La omisión del índice no determina la no admisión de la oferta.

⁷ Para mayor información de las Entidades usuarias y del Catálogo de Servicios de la Plataforma de Interoperabilidad del Estado – PIDE ingresar al siguiente enlace <https://www.gobiernodigital.gob.pe/interoperabilidad/>

- e) Declaración jurada de plazo de ejecución de la obra. **(Anexo N° 4)**
- f) Promesa de consorcio con firmas legalizadas, de ser el caso, en la que se consigne los integrantes, el representante común, el domicilio común y las obligaciones a las que se compromete cada uno de los integrantes del consorcio, así como el porcentaje equivalente a dichas obligaciones. **(Anexo N° 5)**
- g) El precio de la oferta en SOLES y:
 - ✓ El desagregado de partidas, cuando el procedimiento se haya convocado a suma alzada.
 - ✓ Los precios unitarios, considerando las partidas según lo previsto en el último párrafo del literal b) del artículo 35 del Reglamento.

Asimismo, la oferta incluye el monto de la prestación accesoria, cuando corresponda. **(Anexo N° 6)**

El precio total de la oferta y los subtotales que lo componen deben ser expresados con dos (2) decimales. Los precios unitarios pueden ser expresados con más de dos (2) decimales.

Importante

- *El órgano encargado de las contrataciones o comité de selección, según corresponda, no puede incorporar documentos adicionales para la admisión de la oferta a los establecidos en este acápite.*
- *El análisis de precios unitarios y el detalle de los gastos generales fijos y variables de la oferta se presentan para el perfeccionamiento del contrato.*
- *El órgano encargado de las contrataciones o comité de selección, según corresponda, declara no admitidas las ofertas que no se encuentren dentro de los límites del valor referencial previstos en el numeral 28.2 del artículo 28 de la Ley. Asimismo, verifica la presentación de los documentos requeridos. De no cumplir con lo requerido, la oferta se considera no admitida.*

2.2.1.2. Documentos para acreditar los requisitos de calificación

Incorporar en la oferta los documentos que acreditan los “**Requisitos de Calificación**” que se detallan en el numeral 3.2 del Capítulo III de la presente sección de las bases.

2.2.2. Documentación de presentación facultativa:

- a) En el caso de microempresas y pequeñas empresas integradas por personas con discapacidad, o en el caso de consorcios conformados en su totalidad por estas empresas, deben presentar la constancia o certificado con el cual acredite su inscripción en el Registro de Empresas Promocionales para Personas con Discapacidad⁸.
- b) Solicitud de bonificación del cinco por ciento (5%) por tener la condición de micro y pequeña empresa **(Anexo N°11)**.

Importante para la Entidad

- c) *Los postores que apliquen el beneficio de la exoneración del IGV previsto en la Ley N° 27037, Ley de Promoción de la Inversión en la Amazonía, deben presentar la Declaración Jurada de cumplimiento de condiciones para la aplicación de la exoneración del IGV. **(Anexo N° 7)***

Advertencia

⁸ Dicho documento se tendrá en consideración en caso de empate, conforme a lo previsto en el artículo 91 del Reglamento.

El órgano encargado de las contrataciones o comité de selección, según corresponda, no podrá exigir al postor la presentación de documentos que no hayan sido indicados en los acápite "Documentos para la admisión de la oferta", "Requisitos de calificación" y "Factores de evaluación".

2.3. REQUISITOS PARA PERFECCIONAR EL CONTRATO

El postor ganador de la buena pro debe presentar los siguientes documentos para perfeccionar el contrato:

- a) Garantía de fiel cumplimiento del contrato.
- b) Garantía de fiel cumplimiento por prestaciones accesorias, de ser el caso.
- c) Solicitud para la constitución del fideicomiso, en el marco de lo establecido en el literal a) del numeral 184.9 del artículo 184 del Reglamento, de ser el caso⁹.
- d) Contrato de consorcio con firmas legalizadas ante Notario de cada uno de los integrantes, de ser el caso.
- e) Código de cuenta interbancaria (CCI) o, en el caso de proveedores no domiciliados, el número de su cuenta bancaria y la entidad bancaria en el exterior.
- f) Copia de la vigencia del poder del representante legal de la empresa que acredite que cuenta con facultades para perfeccionar el contrato, cuando corresponda.
- g) Copia de DNI del postor en caso de persona natural, o de su representante legal en caso de persona jurídica.

Advertencia

De acuerdo con el artículo 4 del Decreto Legislativo N° 1246, las Entidades están prohibidas de exigir a los administrados o usuarios la información que puedan obtener directamente mediante la interoperabilidad a que se refieren los artículos 2 y 3 de dicho Decreto Legislativo. En esa medida, si la Entidad es usuaria de la Plataforma de Interoperabilidad del Estado – PIDE¹⁰ y siempre que el servicio web se encuentre activo en el Catálogo de Servicios de dicha plataforma, no corresponderá exigir los documentos previstos en los literales e) y f).

- h) Domicilio para efectos de la notificación durante la ejecución del contrato.
- i) Autorización de notificación de la decisión de la Entidad sobre la solicitud de ampliación de plazo mediante medios electrónicos de comunicación ¹¹. **(Anexo N°12)**
- j) Constancia de capacidad libre de contratación expedida por el RNP¹².
- k) Programa de Ejecución de Obra (CPM) el cual presenta la ruta crítica y el calendario de avance de obra valorizado.
- l) Calendario de adquisición de materiales e insumos necesarios para la ejecución de obra, en concordancia con el calendario de avance de obra valorizado. Este calendario se actualiza con cada ampliación de plazo otorgada, en concordancia con el calendario de avance de obra valorizado vigente.
- m) Calendario de utilización de equipo, en caso la naturaleza de la contratación lo requiera.
- n) Memoria en la que se señalen las consideraciones que se han tomado en cuenta para la elaboración de los documentos indicados en los literales k), l) y m).
- o) Análisis de precios unitarios de las partidas y detalle de los gastos generales fijos y variables de la oferta, en caso de obras sujetas a precios unitarios¹³.
- p) Desagregado por partidas que dio origen a la oferta, en caso de obras a suma alzada.
- q) Copia de documentos que sustenten la propiedad, la posesión, el compromiso de compra

⁹ Cuando la Entidad no haya incorporado en las bases la obligación de constituir un fideicomiso para la administración de los adelantos destinados a la ejecución de obra, el postor adjudicado puede presentar la solicitud para la constitución del fideicomiso.

¹⁰ Para mayor información de las Entidades usuarias y del Catálogo de Servicios de la Plataforma de Interoperabilidad del Estado – PIDE ingresar al siguiente enlace <https://www.gobiernodigital.gob.pe/interoperabilidad/>

¹¹ En tanto se implemente la funcionalidad en el SEACE, de conformidad con la Primera Disposición Complementaria Transitoria del Decreto Supremo N° 234-2022-EF.

¹² Este requisito no aplica para procedimientos de contratación directa por la causal de carácter de secreto, secreto militar o por razones de orden interno.

¹³ La Entidad puede requerir este documento en caso de obras a suma alzada.



- venta o alquiler u otro documento que acredite la disponibilidad del requisito de calificación equipamiento estratégico. En el caso que el postor ganador sea un consorcio los documentos de acreditación de este requisito pueden estar a nombre del consorcio o de uno de sus integrantes.
- r) Copia de los diplomas que acrediten la formación académica requerida del plantel profesional clave, en caso que el grado o título profesional requerido no se encuentre publicado en el Registro Nacional de Grados Académicos y Títulos Profesionales a cargo de la de la Superintendencia Nacional de Educación Superior Universitaria – SUNEDU¹⁴.
- s) Copia de (i) contratos y su respectiva conformidad o (ii) constancias o (iii) certificados o (iv) cualquier otra documentación que, de manera fehaciente demuestre la experiencia del personal que conforma el plantel profesional clave.

Importante

- La Entidad debe aceptar las diferentes denominaciones utilizadas para acreditar la carrera profesional requerida, aun cuando no coincida literalmente con aquella prevista en los requisitos de calificación (por ejemplo Ingeniería Ambiental, Ingeniería en Gestión Ambiental, Ingeniería y Gestión Ambiental u otras denominaciones).
- Los documentos que acreditan la experiencia del personal deben incluir como mínimo los nombres y apellidos del profesional, el cargo desempeñado, el plazo de la prestación indicando el día, mes y año de inicio y culminación, el nombre de la Entidad u organización que emite el documento, la fecha de emisión y nombres y apellidos de quien suscribe el documento.

En caso estos documentos establezcan el plazo de la experiencia adquirida por el profesional en meses sin especificar los días la Entidad debe considerar el mes completo.

De presentarse experiencia ejecutada paralelamente (traslape), para el cómputo del tiempo de dicha experiencia sólo se considerará una vez el periodo traslapado. No obstante, de presentarse periodos traslapados en el residente de obra, no se considera ninguna de las experiencias acreditadas, salvo la ejecución de obras por paquete.

Se considerará aquella experiencia que no tenga una antigüedad mayor a veinticinco (25) años anteriores a la fecha de la presentación de ofertas.

Asimismo, la Entidad debe valorar de manera integral los documentos presentados para acreditar dicha experiencia. En tal sentido, aun cuando en los documentos presentados la denominación del cargo o puesto no coincida literalmente con aquella prevista en los requisitos de calificación, se deberá validar la experiencia si las actividades que realizó el profesional corresponden con la función propia del cargo o puesto requerido.

- Cuando el postor ganador de la buena pro presenta como plantel profesional clave a profesionales que se encuentren prestando servicios como residente o supervisor en obras contratadas por la Entidad que no cuentan con recepción, procede otorgar plazo adicional para subsanar, conforme lo previsto en el literal a) del artículo 141 del Reglamento.
- En caso que el postor ganador de la buena pro sea un consorcio, las garantías que presente este para el perfeccionamiento del contrato, así como durante la ejecución contractual, de ser el caso, además de cumplir con las condiciones establecidas en el artículo 33 de la Ley y en el artículo 148 del Reglamento, deben consignar expresamente el nombre completo o la denominación o razón social de los integrantes del consorcio, en calidad de garantizados, de lo contrario no podrán ser aceptadas por las Entidades. No se cumple el requisito antes indicado si se consigna únicamente la denominación del consorcio, conforme lo dispuesto en la Directiva "Participación de Proveedores en Consorcio en las Contrataciones del Estado".
- En los contratos de ejecución de obras que celebren las Entidades con las micro y pequeñas empresas, estas últimas pueden otorgar como garantía de fiel cumplimiento el diez por ciento (10%) del monto del contrato, porcentaje que es retenido por la Entidad durante la primera mitad del número total de pagos a realizarse, de forma prorrateada en cada pago, con cargo a ser devuelto a la finalización del mismo, conforme lo establece el numeral 149.4 del artículo 149 del Reglamento y numeral 151.3 del artículo 151 del Reglamento, siempre que:
a) El procedimiento de selección original del cual derive el contrato a suscribirse sea una



¹⁴ <https://enlinea.sunedu.gob.pe/>

Adjudicación Simplificada.

- b) El plazo de ejecución de la obra sea igual o mayor a sesenta (60) días calendario; y,
- c) El pago a favor del contratista considere, al menos, dos (2) valorizaciones periódicas, en función del avance de obra.

Para dicho efecto los postores deben encontrarse registrados en el REMYPE, consignando en la Declaración Jurada de Datos del Postor (Anexo N° 1) o en la solicitud de retención de la garantía durante el perfeccionamiento del contrato, que tienen la condición de MYPE, lo cual será verificado por la Entidad en el link <http://www2.trabajo.gob.pe/servicios-en-linea-2-2> opción consulta de empresas acreditadas en el REMYPE.

Importante

- Corresponde a la Entidad verificar que las garantías presentadas por el postor ganador de la buena pro cumplan con los requisitos y condiciones necesarios para su aceptación y eventual ejecución; sin perjuicio de la determinación de las responsabilidades funcionales que correspondan.
- De conformidad con el Reglamento Consular del Perú aprobado mediante Decreto Supremo N° 076-2005-RE para que los documentos públicos y privados extendidos en el exterior tengan validez en el Perú, deben estar legalizados por los funcionarios consulares peruanos y refrendados por el Ministerio de Relaciones Exteriores del Perú, salvo que se trate de documentos públicos emitidos en países que formen parte del Convenio de la Apostilla, en cuyo caso bastará con que estos cuenten con la Apostilla de la Haya¹⁵.
- La Entidad no puede exigir documentación o información adicional a la consignada en el presente numeral para el perfeccionamiento del contrato.

2.4. PERFECCIONAMIENTO DEL CONTRATO

El contrato se perfecciona con la suscripción del documento que lo contiene. Para dicho efecto el postor ganador de la buena pro, dentro del plazo previsto en el artículo 141 del Reglamento, debe presentar la documentación requerida en LA AV. JAEN N°440 – PLAZA DE ARMAS DEL DISTRITO DE SAN JOSE DEL ALTO – PROVINCIA DE JAEN – REGION DE CAJAMARCA.

Importante

En el caso de contratación de obras por paquete, se debe suscribir un contrato por cada obra incluida en el paquete.

Importante para la Entidad

Esta disposición solo debe ser incluida en el caso que la Entidad considere la entrega del adelanto directo y para materiales e insumos:

2.5. ADELANTOS¹⁶

2.5.1. ADELANTO DIRECTO

“La Entidad otorgará UN adelanto directo por el [10% DEL MONTO DEL CONTRATO ORIGINAL] del monto del contrato original.

El contratista debe solicitar formalmente el ADELANTO O PRIMER DESEMBOLSO DEL ADELANTO DIRECTO dentro de los ocho (8) días siguientes a la suscripción del contrato, adjuntando a su solicitud la garantía por adelantos¹⁷ mediante carta fianza o póliza de caución

¹⁵ Según lo previsto en la Opinión N° 009-2016/DTN.

¹⁶ Si la Entidad ha previsto la entrega de adelantos, debe prever el procedimiento para su entrega, conforme a lo previsto en los artículos 181 y 182 del Reglamento.

¹⁷ De conformidad con el artículo 153 del Reglamento, esta garantía debe ser emitida por idéntico monto y un plazo mínimo de vigencia de tres (3) meses, renovable por un plazo idéntico hasta la amortización total del adelanto otorgado. Cuando el plazo de ejecución contractual sea menor a tres (3) meses, las garantías pueden ser emitidas con una vigencia menor,



y el comprobante de pago correspondiente. La Entidad debe entregar el monto solicitado dentro de los siete (7) días contados a partir del día siguiente de recibida la solicitud del contratista.

Vencido el plazo para solicitar el adelanto no procede la solicitud.

2.5.2. ADELANTO PARA MATERIALES E INSUMOS

“La Entidad otorgará adelantos para materiales e insumos por el 20% DEL MONTO DEL CONTRATO¹⁸ del monto del contrato original, conforme al calendario de adquisición de materiales e insumos presentado por el contratista.

La entrega de los adelantos se realizará en un plazo de 12 DOCE días calendario previos a la fecha prevista en el calendario de adquisición de materiales e insumos para cada adquisición, con la finalidad que EL CONTRATISTA pueda disponer de los materiales e insumos en la oportunidad prevista en el calendario de avance de obra valorizado. Para tal efecto, EL CONTRATISTA debe solicitar la entrega del adelanto en un plazo de 12 DOCE días calendario anteriores al inicio del plazo antes mencionado, adjuntando a su solicitud la garantía por adelantos¹⁹ mediante carta fianza o póliza de caución y el comprobante de pago respectivo.

2.6. VALORIZACIONES

El periodo de valorización será manera Mensual

Importante

- Cuando el periodo de valorización establecido por la Entidad sea el mensual, el plazo del pago de la valorización se regirá por lo dispuesto en el numeral 194.7 del artículo 194 del Reglamento. En cambio, si la Entidad prevé un periodo de valorización distinto al mensual, se debe establecer los plazos y procedimiento aplicables para la valorización, teniendo en consideración lo dispuesto en el numeral 194.6 del referido artículo, así como el plazo para el pago de las valorizaciones.
- Las valorizaciones de obra se presentan a través del módulo de ejecución contractual del SEACE. Dicha obligación aplica a los contratos de obra que deriven de procedimientos de selección para la ejecución de obras, convocados a partir de la entrada en vigencia de la Directiva N° 001-2022-OSCE/CD “Gestión de las valorizaciones de obra a través del SEACE”²⁰. Mediante comunicado el OSCE publica y difunde la relación de Entidades obligadas a usar la sección de valorizaciones electrónicas como medio para la gestión de las valorizaciones de obra. El primer listado de entidades obligadas se encuentra publicado en el siguiente enlace:

<https://www.gob.pe/institucion/osce/noticias/575017-comunicado-n-001-2022-osce>.

2.7. PLAZO PARA EL PAGO DEL SALDO DE LA LIQUIDACIÓN DEL CONTRATO DE OBRA

La Entidad o el contratista, según corresponda, deben efectuar el pago del monto correspondiente al saldo de la liquidación del contrato de obra, en el plazo de 15 QUINCE DIAS CALENDARIO días calendario, computados desde el día siguiente del consentimiento de la liquidación. Para tal efecto, la parte que solicita el pago debe presentar el comprobante de pago respectivo.

siempre que cubra la fecha prevista para la amortización total del adelanto otorgado.

¹⁸ De conformidad con el numeral 180.2 del artículo 180 del Reglamento, los adelantos para materiales e insumos, no pueden superar el veinte por ciento (20%) del monto del contrato original, y en el caso de contratos bajo la modalidad de llave en mano, en los que se haya previsto el adelanto para equipamiento y mobiliario, no pueden superar en conjunto dicho porcentaje.

¹⁹ De conformidad con el artículo 153 del Reglamento, esta garantía debe ser emitida por idéntico monto y un plazo mínimo de vigencia de tres (3) meses, renovable por un plazo idéntico hasta la amortización total del adelanto otorgado. Cuando el plazo de ejecución contractual sea menor a tres (3) meses, las garantías pueden ser emitidas con una vigencia menor, siempre que cubra la fecha prevista para la amortización total del adelanto otorgado.

²⁰ Aprobada mediante Resolución N° 002-2022-OSCE-PRE y modificada mediante Resolución N° 042-2022-OSCE/PRE, publicadas en el Diario Oficial El Peruano el 10 de enero de 2022 y 5 de marzo de 2022, respectivamente.



CAPÍTULO III REQUERIMIENTO

Importante

Es responsabilidad de la Entidad cautelar la adecuada formulación del expediente técnico, debiendo asegurar la calidad técnica y reducir la necesidad de su reformulación por errores o deficiencias técnicas que repercutan en el proceso de contratación y en la ejecución de la obra.



"Municipalidad Distrital de San José del Alto" – R.U.C. 20311257235

OBRA IOARR: "RENOVACION DE PUENTE; EN EL (LA) CAMINO VECINAL PEÑA BLANCA - PAMPAS DEL INCA, DISTRITO DE SAN JOSE DEL ALTO, PROVINCIA DE JAEN, DEPARTAMENTO DE CAJAMARCA", CÓDIGO ÚNICO DE INVERSIONES N° 2635548.



REQUERIMIENTOS TECNICOS MINIMOS PARA LA CONTRATACIÓN DE EJECUCIÓN DE LA OBRA IOARR: "RENOVACION DE PUENTE; EN EL (LA) CAMINO VECINAL PEÑA BLANCA - PAMPAS DEL INCA, DISTRITO DE SAN JOSE DEL ALTO, PROVINCIA DE JAEN, DEPARTAMENTO DE CAJAMARCA", CÓDIGO ÚNICO DE INVERSIONES N° 2635548.

I. EXPEDIENTE TÉCNICO E INFORMACIÓN COMPLEMENTARIA

A. GENERALIDADES:

1.1. ENTIDAD CONTRATANTE:

Razón social : Municipalidad Distrital de San José del Alto
RUC : 20311257235
Domicilio legal : Av. Jaén N° 440 – Distrito de San José del Alto - Jaén
Correo electrónico : mdsanjosedelalto@gmail.com

1.2. FINALIDAD PÚBLICA:

La finalidad pública es garantizar una infraestructura funcional, segura y duradera que facilite la conectividad vial y promueva el desarrollo socioeconómico de la región; a través de la ejecución de la obra: "Renovación de Puente; en el (la) Camino Vecinal Peña Blanca - Pampas del Inca, Distrito de San José del Alto, Provincia de Jaén, Departamento de Cajamarca".

1.3. OBJETO DE LA CONVOCATORIA

Contratar a una persona natural o jurídica con inscripción vigente en el Registro Nacional de Proveedores - OSCE, en el capítulo de ejecutor de obras, debidamente acreditada y que deberá cumplir con los requisitos mínimos descritos en los presentes términos de referencia, que se encargará de la ejecución de la obra: "Renovación de Puente; en el (la) Camino Vecinal Peña Blanca - Pampas del Inca, Distrito de San José del Alto, Provincia de Jaén, Departamento de Cajamarca".

1.4. ANTECEDENTES:

El proyecto responde a la necesidad de renovar la infraestructura existente, la cual presenta condiciones que limitan la operatividad y seguridad del tránsito vehicular y peatonal. A través de este proyecto, se plantean soluciones técnicas basadas en estudios especializados que abarcan los aspectos topográficos, geotécnicos, estructurales, hidráulicos, hidrológicos, y de señalización y seguridad vial. Estas disciplinas han sido integradas para asegurar que el diseño y construcción del puente cumplan con los estándares de calidad, normativas vigentes y las necesidades de la población beneficiada.

La memoria descriptiva detalla los criterios técnicos y constructivos adoptados, incluyendo la selección de materiales, los sistemas estructurales y las medidas de mitigación de impactos ambientales y riesgos geodinámicos. Asimismo, aborda los procesos de diseño geométrico y las especificaciones para la implementación de obras complementarias, tales como accesos viales, sistemas de drenaje, señalización y elementos de seguridad vial.

El desarrollo del proyecto se sustenta en los lineamientos técnicos establecidos en las normativas peruanas, como el Manual de Carreteras: Diseño Geométrico (DG-2018) y el Manual de Puentes (RD N° 041-2016-MTC/14), garantizando así su compatibilidad con los estándares nacionales e internacionales en diseño y construcción de infraestructura vial.

1.5. MARCO LEGAL:

- Ley N° 27293 - Ley del Sistema Nacional de Inversión Pública y sus Modificaciones.
- Decreto Supremo N° 102-2007-EF - Reglamento del Sistema Nacional de Inversión Pública.
- Ley N° 30225, Ley de Contrataciones del Estado.



MUNICIPALIDAD DISTRITAL
SAN JOSÉ DEL ALTO
Ing. José Dimer Sánchez Paredez
RESP. OFICINA DE SELECCIÓN DE
INVERSIONES Y LICITACIONES

Dirección: Av. Jaén N° 440 - DISTRITO DE SAN JOSE DEL ALTO - JAEN - CAJAMARCA.



"Municipalidad Distrital de San José del Alto" – R.U.C. 20311257235

OBRA IOARR: "RENOVACION DE PUENTE; EN EL (LA) CAMINO VECINAL PEÑA BLANCA - PAMPAS DEL INCA, DISTRITO DE SAN JOSE DEL ALTO, PROVINCIA DE JAEN, DEPARTAMENTO DE CAJAMARCA", CÓDIGO ÚNICO DE INVERSIONES N° 2635548.



- ✚ Decreto Legislativo N° 1444 publicado en el diario El Peruano el 16 de setiembre del 2018.
- ✚ Decreto Supremo N° 344-2018-EF, que aprueba el Reglamento de la Ley de contrataciones del estado.
- ✚ Ley N° 31953, Presupuesto del Sector Público para el Año Fiscal 2024.
- ✚ Ley N° 31954, Equilibrio Financiero del Presupuesto del Sector Público año fiscal 2024.
- ✚ Ley N° 27444, Ley del Procedimiento Administrativo General.
- ✚ Ley N° 27806, Ley de Transparencia y de Acceso a la Información Pública.
- ✚ Ley N° 28015, Ley de Promoción y Formalización de la Pequeña y Microempresa.
- ✚ Ley N° 32077 - Ley que establece un medio alternativo de garantías de cumplimiento en los procesos de contratación pública de las MYPE.
- ✚ Decreto Supremo N° 011-79-VC.
- ✚ Ley N° 27972 - Ley Orgánica de Municipalidades.
- ✚ Código Civil en forma Supletoria.
- ✚ Comunicados del OSCE.
- ✚ Directivas del OSCE.

1.6. NORMATIVAS TECNICAS

Normativa de Transporte y Carreteras

- Manual de Puentes (RD N° 041-2016-MTC/14): Define los lineamientos de diseño, construcción y mantenimiento de puentes en el Perú, con especial énfasis en la mecánica de suelos, cimentaciones y otras estructuras geotécnicas asociadas. Incluye criterios sobre capacidad portante, asentamientos permisibles y estabilidad de suelos para soportar estructuras de puentes.
- Manual de Carreteras – Diseño Geométrico DG-2018 (RD N° 03-2018-MTC/14): Aunque orientado a la geometría vial, este documento proporciona directrices adicionales para la evaluación geotécnica, considerando la estabilidad del terreno adyacente a los puentes y obras de infraestructura en caminos vecinales.

Normatividad vinculada a topografía y geodesia

- Norma Técnica para Posicionamiento Geodésico Estático Relativo con Receptores del Sistema Satelital de Navegación Global.
- Especificaciones Técnicas para la Producción de Mapas Topográficos a escala de 1:100,000
- Especificaciones Técnicas para la Producción de Mapas Topográficos a escala de 1:50,000
- Especificaciones Técnicas para la Producción de Mapas Topográficos a escala de 1:25,000 (En proceso de actualización)
- Especificaciones Técnicas para la Producción de Mapas Topográficos a escala de 1:1,000
- Especificaciones Técnicas para la Producción de Mapas Topográficos a escala de 1:5,000
- Especificaciones Técnicas para Levantamientos Geodésicos Verticales.

Regulaciones Ambientales Relacionadas

- Reglamento para la Protección Ambiental en Obras de Infraestructura (D.S. N° 019-2009-MTC): Establece los lineamientos para la protección ambiental en obras de infraestructura vial, lo que incluye la evaluación de riesgos geotécnicos asociados a las obras de suelos y su impacto en el entorno natural.

1.7. OBJETIVOS

Objetivo General

- Renovar el puente Pampas del Inca que se encuentra ubicado en el camino vecinal Peña Blanca – Pampas del Inca, cuya longitud del puente proyectado será de 15.00m, con un ancho efectivo de vía de 4.00 (un carril).

Objetivos Específicos

MUNICIPALIDAD DISTRITAL
SAN JOSE DEL ALTO
Ing. José Dimer Sánchez Arredes
RESP. OPCIONA DE EJECUCION DE
INVERSIONES Y LIQUIDACIONES





"Municipalidad Distrital de San José del Alto" – R.U.C. 20311257235

OBRA IOARR: "RENOVACION DE PUENTE; EN EL (LA) CAMINO VECINAL PEÑA BLANCA - PAMPAS DEL INCA, DISTRITO DE SAN JOSE DEL ALTO, PROVINCIA DE JAEN, DEPARTAMENTO DE CAJAMARCA". CÓDIGO ÚNICO DE INVERSIONES N° 2635548.



- Optimizar las condiciones de su nivel operativo brindando una infraestructura eficiente accesible y sostenible, contribuyendo de esta manera a promover el desarrollo de la calidad de los usuarios de la localidad de Pampas del Inca.
- Mejorar la seguridad, la confianza y la fiabilidad de todo sistema de transporte en la ruta vecinal Peña Blanca – Pampas del Inca.
- Generar empleo temporal de la etapa de estudios, durante la ejecución de obra y durante el periodo de operación y mantenimiento.

1.8. UBICACIÓN

Descripción Geográfica

La obra: "Renovación de Puente; en el (la) Camino Vecinal Peña Blanca - Pampas del Inca, Distrito de San José del Alto, Provincia de Jaén, Departamento de Cajamarca" se encuentra en la región norte del Perú, en el departamento de Cajamarca. Esta ubicación es caracterizada por su topografía variada y condiciones geológicas propias de una zona de alta actividad geotécnica, lo que resulta relevante para los estudios de suelos y planificación de infraestructura.

Localización Política

DESCRIPCIÓN	DATOS
DEPARTAMENTO	CAJAMARCA
PROVINCIA	JAEN
DISTRITO	SAN JOSE DEL ALTO
LOCALIDAD	PAMPAS DEL INCA
ZONA	RURAL
CÓDIGO DE UBIGEO	0608110001



Coordenadas Geográficas

Las coordenadas UTM aproximadas del proyecto son:

Nombre del Puente	Longitud (m)	Coordenadas WGS84/UTM Zona17S (Centro del eje del puente)		Elevación (m s n m)
		Este (m)	Norte (m)	
PAMPAS DEL INCA	15 00	706889 613	9392437 011	1490 331

MUNICIPALIDAD DISTRITAL
SAN JOSE DEL ALTO
Ing. José Dilmer Sánchez Paredes
RESP. OFICINA DE EJECUCIÓN DE
INVERSIONES Y LIQUIDACIONES

Dirección: Av. Jaén N°440 - DISTRITO DE SAN JOSE DEL ALTO - JAEN -CAJAMARCA.



"Municipalidad Distrital de San José del Alto" – R.U.C. 20311257235

OBRA IOARR: "RENOVACION DE PUENTE; EN EL (LA) CAMINO VECINAL PEÑA BLANCA - PAMPAS DEL INCA, DISTRITO DE SAN JOSE DEL ALTO, PROVINCIA DE JAEN, DEPARTAMENTO DE CAJAMARCA", CÓDIGO ÚNICO DE INVERSIONES N° 2635548.

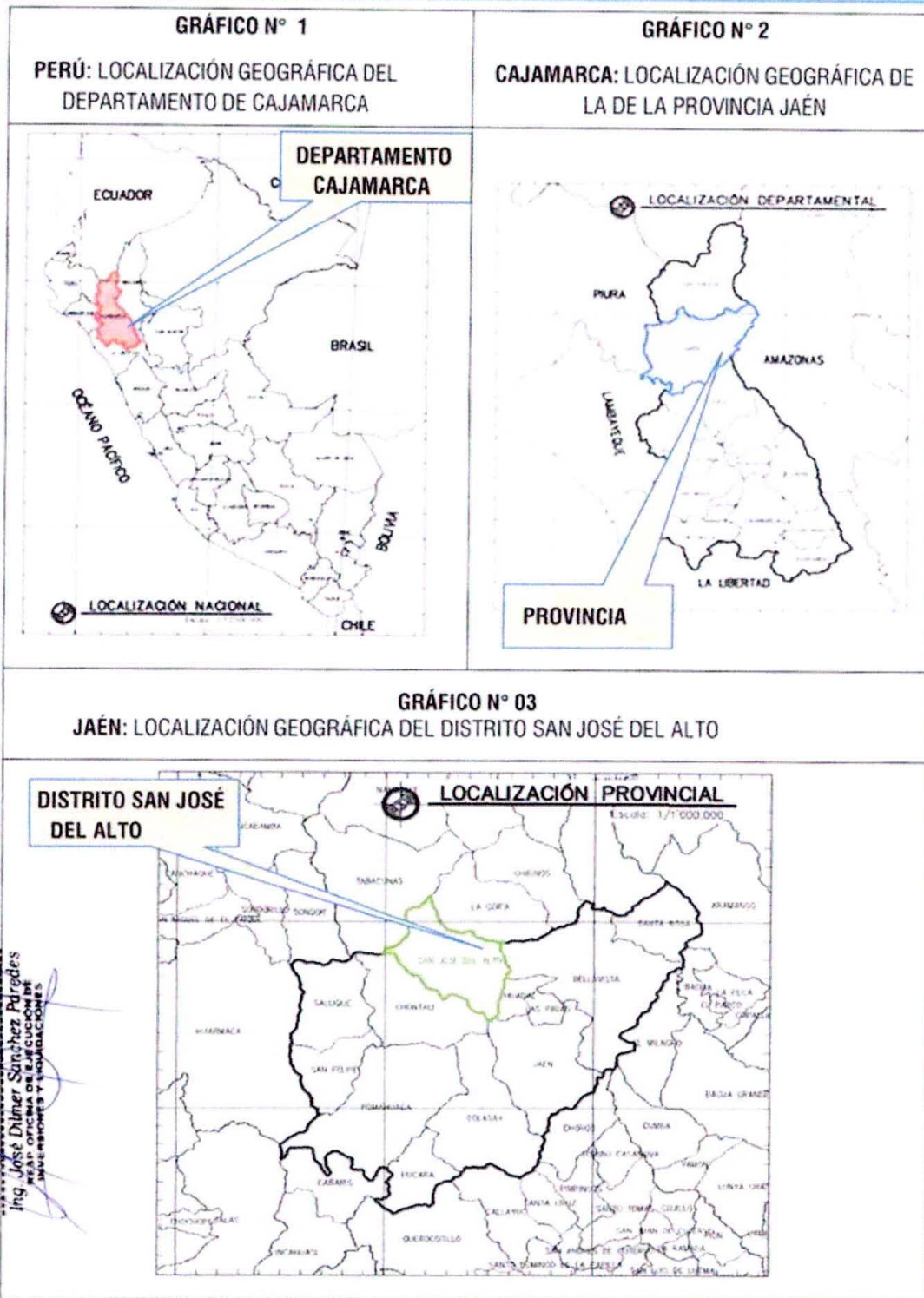

MUNICIPALIDAD DISTRITAL
SAN JOSÉ DEL ALTO

Ing. José Dalmir Sánchez Paredes
REPRESENTANTE OFICINA DE EJECUCIÓN DE
INVERSIONES Y LOGÍSTICAS

LOCALIZACIÓN DEL PROYECTO Y ACCESOS

Dirección: Av. Jaén N°440 - DISTRITO DE SAN JOSE DEL ALTO - JAEN -CAJAMARCA.



"Municipalidad Distrital de San José del Alto" – R.U.C. 20311257235

OBRA IOARR: "RENOVACION DE PUENTE; EN EL (LA) CAMINO VECINAL PEÑA BLANCA - PAMPAS DEL INCA, DISTRITO DE SAN JOSE DEL ALTO, PROVINCIA DE JAEN, DEPARTAMENTO DE CAJAMARCA". CÓDIGO ÚNICO DE INVERSIONES N° 2635548.

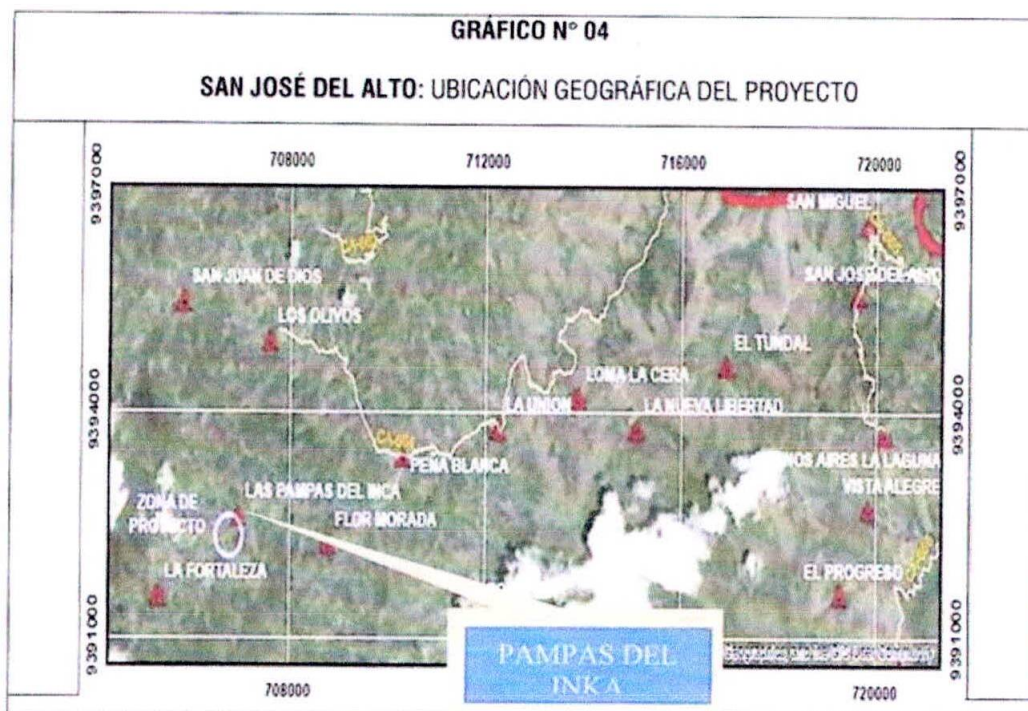

1.9. VIAS DE ACCESO

Se accede a la zona de estudio haciendo el siguiente recorrido, a partir de la ciudad de Jaén:

Ruta N° 01 - Acceso al proyecto desde Chiclayo

Tramo	Distancia	Tiempo	Vehículo	Via
Jaén - Ambato Tamborapa	35 km	40 min	Camioneta	Fernando Belaunde Terry
Ambato Tamborapa - Huahuaya	25 km	90 min	Camioneta	Carretera 5N
Huahuaya - Pampas del Inca	20 km	45 min	Camioneta	CA - 664

Fuente: Elaboración propia



1.10. CONDICIONES CLIMATOLÓGICAS

La Provincia de Jaén y sus Distritos, se caracterizan por la diversidad de microclimas con temperaturas absolutas, que oscilan entre 17°C y 32°C.

El área de estudio es del tipo húmedo. Toda la región está dominada por un clima tropical y húmedo, con oscilaciones térmicas poco significativas. La temperatura media mensual se aproxima a los 25°C. Las precipitaciones pluviales son abundantes que frecuentemente inician en el mes de septiembre y finalizan en el mes de mayo, habiendo lluvias esporádicas en los meses de verano.

1.11. ALTITUD

El Puente Pan de Azúcar se encuentra ubicado aproximadamente a 1490.33 m.s.n.m. en la localidad de Pampas del Inca, situada en el distrito de San José del Alto, provincia de Jaén, departamento de

Dirección: Av. Jaén N°440 - DISTRITO DE SAN JOSE DEL ALTO - JAEN -CAJAMARCA.

MUNICIPALIDAD DISTRITAL
SAN JOSÉ DEL ALTO
Ing. José Dimer Sánchez Paredes
INVESTIGADOR DE EJECUCIÓN
INVERSIONES Y OBRAS



"Municipalidad Distrital de San José del Alto" – R.U.C. 20311257235

OBRA IOARR: "RENOVACION DE PUENTE; EN EL (LA) CAMINO VECINAL PEÑA BLANCA - PAMPAS DEL INCA, DISTRITO DE SAN JOSE DEL ALTO, PROVINCIA DE JAEN, DEPARTAMENTO DE CAJAMARCA", CÓDIGO ÚNICO DE INVERSIONES N° 2635548.



Cajamarca. Esta altitud sitúa al área de estudio en el piso altitudinal Yunga, de acuerdo con la clasificación altitudinal peruana.

1.12. ESTADO ACTUAL DE LOS ACCESOS

Ahora la población utiliza un puente provisional y peatonal, las cuales son de material rustico como vigas de madera y una plataforma de concreto simple, cuenta con dos pequeños estribos apoyados sobre rocas movedizas.

En la actualidad el puente principal ha colapsado, el evento se registró el 24 de mayo del 2023 debido a las precipitaciones.

Cabe recalcar que dicho puente no contaba con estructuras de apoyos, la plataforma se encontraba apoyado sobre vigas de madera las cuales se apoyaban en estribos de concreto simple, además dicho puente ha sido instalado de manera provisional y sin ningún criterio técnico por los pobladores.

El puente Pampas del Inca en la actualidad no existe, habiendo colapsado en mayo del año 2023 producto de las precipitaciones.

Cabe recalcar que dicho puente no contaba con estructuras de apoyos, la plataforma se encontraba apoyado sobre vigas de madera las cuales se apoyaban en estribos de concreto, además dicho puente ha sido instalado de manera provisional y sin ningún criterio técnico por los pobladores.

Ahora al no existir un puente es un peligro cruzar el río en épocas de lluvia, tanto para usuarios, estudiantes, emergencias de salud, turistas y comerciantes al quedar aislados de las vías de comunicación.

La población para trasladarse ha construido un puente peatonal provisional, con vigas de madera, apoyadas sobre estribos de concreto ciclópeo, estos estribos están apoyados sobre rocas movedizas de gran dimensión.



Imagen 1: estado actual del acceso al puente

1.13. DESCRIPCIÓN DEL PROYECTO

El presente proyecto tiene como objetivo principal la Renovación de Puente; en el (la) Camino Vecinal Peña Blanca - Pampas del Inca, Distrito de San José del Alto, Provincia de Jaén, Departamento de Cajamarca, considerando todos los elementos técnicos necesarios para garantizar una infraestructura segura, funcional y de alta durabilidad, de acuerdo con las normativas vigentes.

Dirección: Av. Jaén N°440 - DISTRITO DE SAN JOSE DEL ALTO - JAÉN -CAJAMARCA.



"Municipalidad Distrital de San José del Alto" – R.U.C. 20311257235

OBRA IOARR: "RENOVACION DE PUENTE; EN EL (LA) CAMINO VECINAL PEÑA BLANCA - PAMPAS DEL INCA, DISTRITO DE SAN JOSE DEL ALTO, PROVINCIA DE JAEN, DEPARTAMENTO DE CAJAMARCA". CÓDIGO ÚNICO DE INVERSIONES N° 2635548.



Según la información desarrollada y documentada en los estudios básicos de ingeniería, se plantea como solución la construcción de un puente carrozable Tipo Viga-Losa, a continuación, se describe los componentes del puente proyectado

Los elementos geométricos de una carretera (planta, perfil y sección transversal), deben estar convenientemente relacionados, para garantizar una circulación ininterrumpida de los vehículos. Clasificación:

- Según su demanda: trocha Carrozable (considerada Carretera de tercera clase para aplicación de Norma DG – 2018).
- Según su Orografía: Terreno Ondulado Tipo 2.

CONSIDERACIONES DE DISEÑO:	
Longitud de acceso margen derecha	107.65 m.
Longitud de acceso margen izquierda	77.35 m.
Longitud de Puente	15 metros
Tipo de Puente	Viga losa
Clasificación Vial por demanda	Carretera de Trocha Carrozable. (Variable según IMDA)
Clasificación por orografía	Terreno Accidentado (Tipo III).
Espesor de losa de aproximación	0.2
Velocidad de Diseño	20 km/h (Variable)
Radio min. Curvatura Calculada	10 m (Variable)
Radio min. Curvatura Accesos	11.00 m (Variable)
Radio considera en el Proyecto, ingreso y salida de Puente	M. D. = 11.00m. I. = 12.00m
Bombeo	2.5 %.
Pendiente mínima de diseño	0.5 %.
Pendiente máxima de diseño	12.00 %.
Pendientes del proyecto	Minima = 8.59%, máxima = 12.00%.
Peralte máximo	10%.
Ancho de calzada	4.50 m.
Berma	Sin berma

Según la información desarrollada y documentada en los estudios básicos de ingeniería, se plantea como solución la construcción de un puente carrozable Tipo Viga-Losa, a continuación, se describe los componentes del puente proyectado:

✚ **Superestructura:**

- Longitud: 15.00m
- Número de tramos: 01
- Sistema estructural: Vigas simplemente apoyadas.
- Tablero: Dos vigas de concreto armado tipo "T" que trabaja con una losa de concreto armado de sección constante.
- Ancho Total: 6.90m
- Ancho de Via: 4.00m
- Veredas: 02 de 1.20m cada una.
- Barandas: 02 barandas metálicas con 1.10m de altura.
- Materiales.

MUNICIPALIDAD DISTRITAL
SAN JOSE DEL ALTO
Ing. José Dilmer Sánchez Paredes
RESP. OFICINA DE EJECUCIÓN DE
INVERSIONES Y LIQUIDACIONES



Dirección: Av. Jaen N°440 - DISTRITO DE SAN JOSE DEL ALTO - JAEN -CAJAMARCA.



"Municipalidad Distrital de San José del Alto" – R.U.C. 20311257235

OBRA IOARR: "RENOVACION DE PUENTE EN EL (LA) CAMINO VECINAL PEÑA BLANCA - PAMPAS DEL INCA, DISTRITO DE SAN JOSE DEL ALTO, PROVINCIA DE JAEN, DEPARTAMENTO DE CAJAMARCA", CÓDIGO ÚNICO DE INVERSIONES N° 2635548.



- Vigas Principales: Concreto $f'c = 280 \text{ kg/cm}^2$.
- Vigas Diafragma: Concreto $f'c = 280 \text{ kg/cm}^2$.
- Losa del tablero: Concreto $f'c = 280 \text{ kg/cm}^2$.
- Veredas: Concreto $f'c = 280 \text{ kg/cm}^2$.
- Acero de Refuerzo: Acero grado 60 con $f_y = 4200 \text{ kg/cm}^2$.

✦ **Subestructura:**

- Estribo Izquierdo: Estructura en voladizo de concreto armado.
- Estribo Derecho: Estructura en voladizo de concreto armado.
- Materiales.
- Concreto $f'c = 210 \text{ kg/cm}^2$.
- Acero de Refuerzo: Acero grado 60 con $f_y = 4200 \text{ kg/cm}^2$.

✦ **Losa de aproximación:**

- Losa de Aproximación Izquierda: Estructura de concreto armado.
- Losa de Aproximación Derecha: Estructura de concreto armado.
- Materiales.
- Concreto $f'c = 210 \text{ kg/cm}^2$.
- Acero de Refuerzo: Acero grado 60 con $f_y = 4200 \text{ kg/cm}^2$.

✦ **Varios:**

- Dispositivos de Apoyo: NEOPRENO de $500 \times 300 \times 50 \text{ mm}$. Dureza 60 Shore A, reforzado con Láminas de acero estructural A36 de 2.5mm de espesor.
- Juntas de Dilatación: Ángulos de acero estructural A36 con sello de elástico de neopreno expandido.
- Barandas: Postes de platina de $e=3/8"$ formando un perfil I, Pasamano de tubo de $\varnothing=3"$ tipo SCH-40, tubos horizontales de $\varnothing=2"$ tipo SCH-40.
- Enrocado: el diámetro máximo del enrocado es de 1.00m y será apoyado sobre el relleno con material propio compactado en capas de 30cm.

1.14. COMPONENTES DEL PROYECTO

1. ESTRUCTURA DE APOYO



Imagen 2: Vista Longitudinal del Puente.

Dirección: Av. Jaén N°440 - DISTRITO DE SAN JOSE DEL ALTO - JAEN -CAJAMARCA.



MUNICIPALIDAD DISTRITAL
SAN JOSÉ DEL ALTO
Ing. José Dimer Sánchez Paredes
RESP. OFICINA DE EJECUCIÓN DE
INVERSIONES Y LICITACIONES

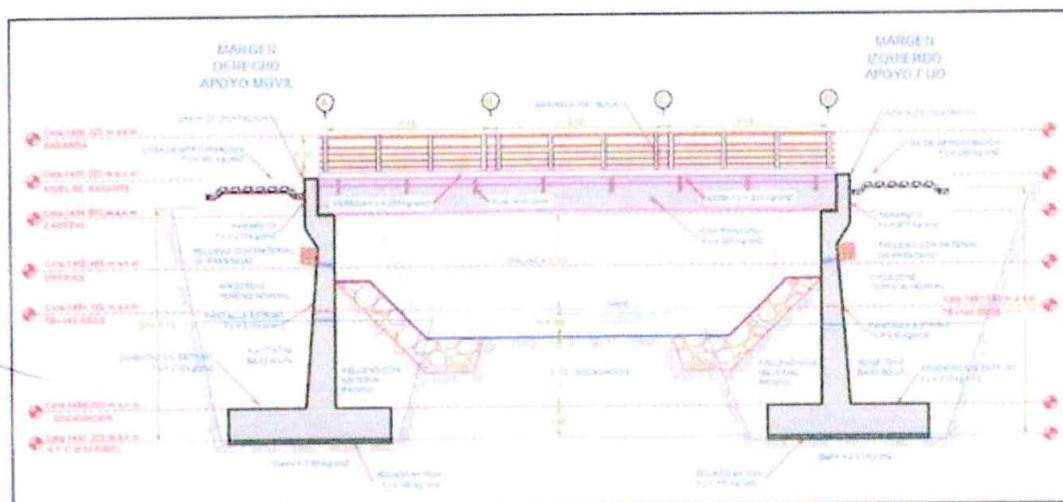

"Municipalidad Distrital de San José del Alto" – R.U.C. 20311257235

OBRA IOARR: "RENOVACION DE PUENTE; EN EL (LA) CAMINO VECINAL PEÑA BLANCA - PAMPAS DEL INCA, DISTRITO DE SAN JOSE DEL ALTO, PROVINCIA DE JAEN, DEPARTAMENTO DE CAJAMARCA", CÓDIGO ÚNICO DE INVERSIONES N° 2635548.



TIPO VOLADIZO – AMBOS LADOS:

La estructura de Apoyo Tipo Voladizo de concreto armado que se ubicará en ambos extremos del puente, tendrá una resistencia de $f_c = 210 \text{ kg/cm}^2$, el cual se verificó y diseñó, obteniendo las siguientes dimensiones de cimentación: base de 5.00 m, altura total de 8.00 m, peralte de zapata de 1.00 m, altura de parapeto de 1.15 m, un espesor de parapeto de 0.40 m y longitud de apoyo de 6.00 m.



Imagen 3: Apoyo típico de estribos

ALETAS:

Los estribos tendrán aletas en ambos costados de concreto armado con un ángulo de orientación, tendrá una resistencia de $f_c = 210 \text{ kg/cm}^2$, el cual se verificó y diseñó, obteniendo las siguientes dimensiones de cimentación: ancho de base variable de 4.40 m, altura total de 6.70 m, peralte de zapata de 1.00 m y un espesor de la pantalla de que va de 0.80 m a 0.30 m.

La estructura de apoyo – tipo voladizo tendrán aletas, los cuales se diseñaron con el propósito de proteger a los estribos. Se consideró las condiciones para evitar el vuelco, deslizamiento y presión admisible del suelo.

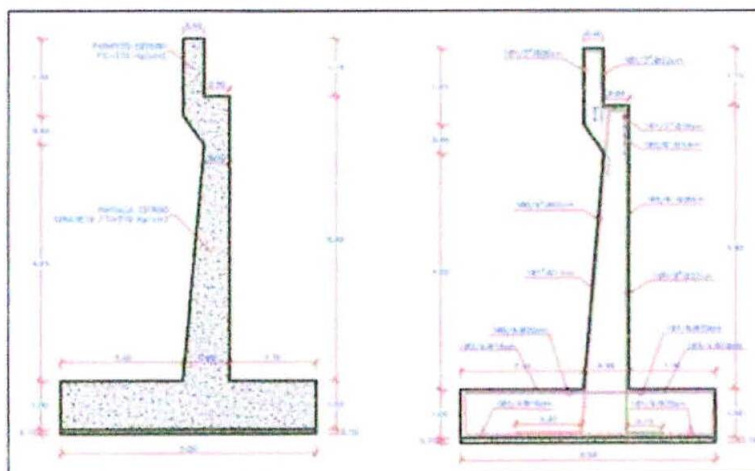

Imagen 4: Detalle de Aletas.



MUNICIPALIDAD DISTRITAL
SAN JOSE DEL ALTO
Ing. José Dilmer Sánchez Paredes
JEFE OFICINA DE EJECUCION DE
OBRAS DE INVERSIONES Y VIGILANCIA

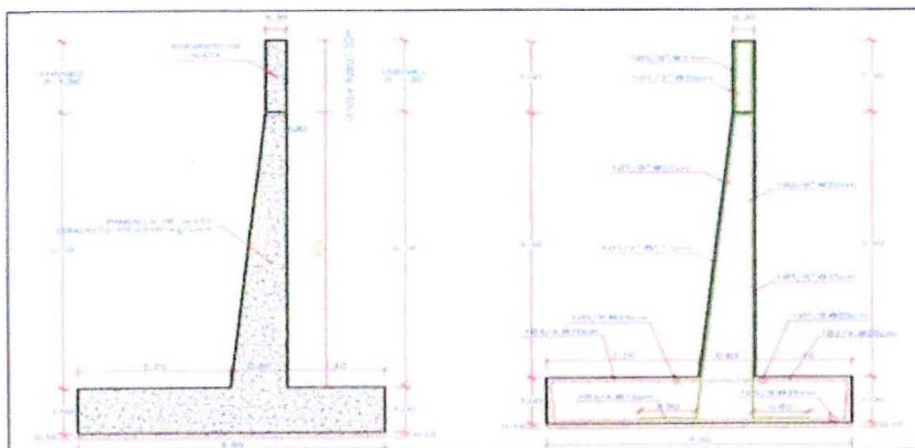

"Municipalidad Distrital de San José del Alto" – R.U.C. 20311257235

OBRA IOARR: "RENOVACION DE PUENTE; EN EL (LA) CAMINO VECINAL PEÑA BLANCA - PAMPAS DEL INCA, DISTRITO DE SAN JOSE DEL ALTO, PROVINCIA DE JAEN, DEPARTAMENTO DE CAJAMARCA", CÓDIGO ÚNICO DE INVERSIONES N° 2635548.



PARAPETO:

Los estribos tendrán un elemento estructural en su parte superior que resistirá presión de suelo, las dimensiones calculadas del parapeto son de 1.15 m de altura, 0.40 m de ancho y un largo de 6.00 m. y el concreto en el parapeto se consideró de $f'c=210 \text{ kg/cm}^2$.



Imagen 5:Detalle de Parapeto.

2. SUPERESTRUCTURA

TABLERO TIPO VIGA LOSA:

El puente tendrá un tablero tipo viga losa, el cual estará compuesto por una losa de 0.20 m de espesor, vigas principales de 1.10 m de peralte y 0.50 de ancho, vigas diafragma de 0.70 m y 0.30 de ancho, veredas de 0.20m de alto por 1.20m de ancho y barandas metálicas de 1.10m de alto, se ha diseñado con un concreto de $f'c=208 \text{ kg/cm}^2$.

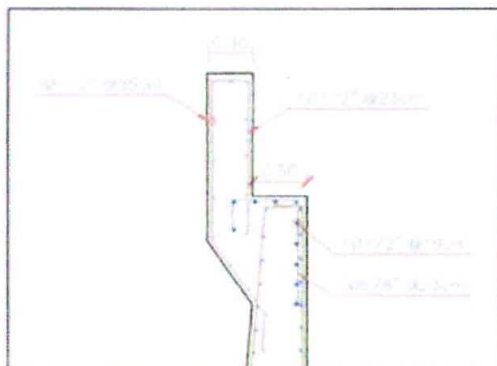

Imagen 6:Vista en corte del tablero



MUNICIPALIDAD DISTRITAL
SAN JOSÉ DEL ALTO
Ing. José Dimer Sánchez Paredes
RESP. OFICINA DE EJECUCIÓN DE
INVERSIONES Y LIQUIDACIONES

Dirección: Av. Jaen N°440 - DISTRITO DE SAN JOSE DEL ALTO - JAEN -CAJAMARCA.

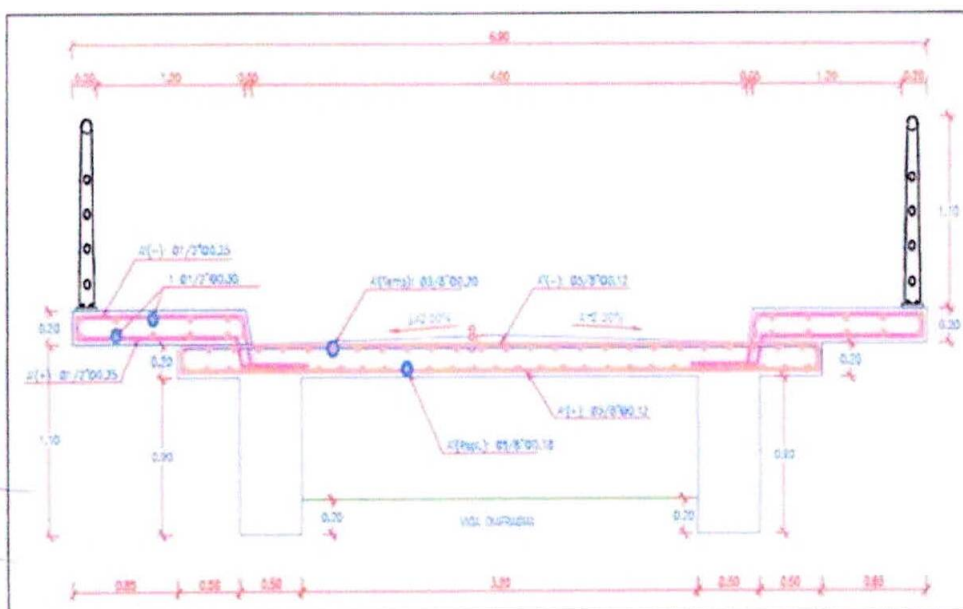

"Municipalidad Distrital de San José del Alto" – R.U.C. 20311257235

OBRA IOARR: "RENOVACION DE PUENTE; EN EL (LA) CAMINO VECINAL PEÑA BLANCA - PAMPAS DEL INCA, DISTRITO DE SAN JOSE DEL ALTO, PROVINCIA DE JAEN, DEPARTAMENTO DE CAJAMARCA", CÓDIGO ÚNICO DE INVERSIONES N° 2635548.



VIGA PRINCIPAL:

Las dimensiones de la viga principal son 0.50 m. de ancho y 1.10 m de alto. El concreto en la viga principal se consideró de $f'c = 280 \text{ kg/cm}^2$.

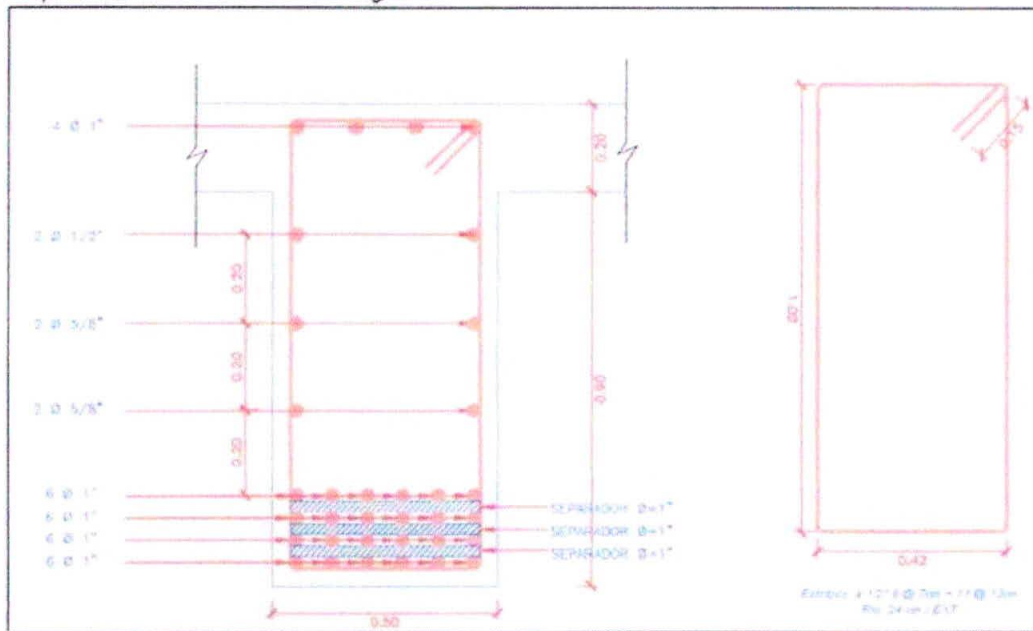



"Municipalidad Distrital de San José del Alto" – R.U.C. 20311257235

OBRA IOARR: "RENOVACION DE PUENTE; EN EL (LA) CAMINO VECINAL PEÑA BLANCA - PAMPAS DEL INCA, DISTRITO DE SAN JOSE DEL ALTO, PROVINCIA DE JAEN, DEPARTAMENTO DE CAJAMARCA". CÓDIGO ÚNICO DE INVERSIONES N° 2635548.



3. LOSA DE APROXIMACIÓN:

El puente tendrá una losa de aproximación para el ingreso y salida, la losa de aproximación se compone de un concreto de $f'c = 210 \text{ kg/cm}^2$, con ancho de 3 m, largo de 4 m y el espesor de 0.20 m, y que al borde deberá tener una uña con dimensiones según detalles en plano de la losa.



Imagen 9:Detalle de losa de aproximación

4. DISPOSITIVOS DE APOYO:

El puente tendrá dos dispositivos de apoyo fijo y dos dispositivos de apoyo móvil, las dimensiones son de 0.50m de ancho por 0.35m de largo, el neopreno será de dureza SHORE 60 y las láminas de acero tienen un espesor de 2mm.

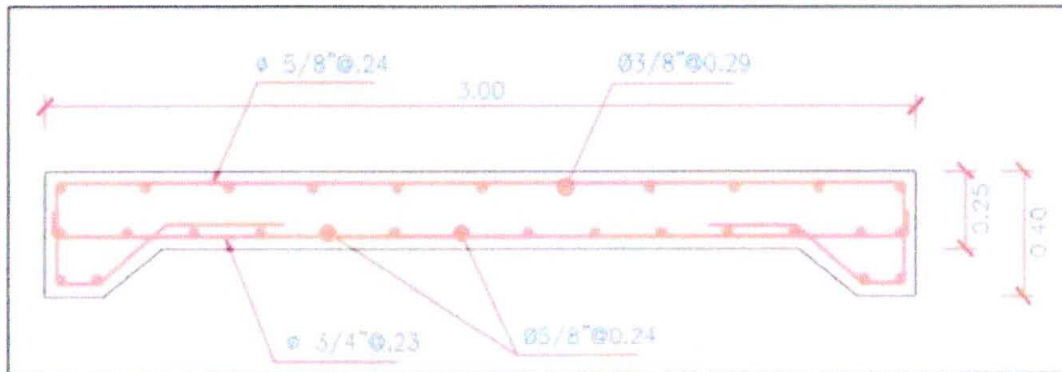

Imagen 10:Detalle de apoyos

5. METAS DEL PROYECTO APROBADAS

El diseño del puente, según se visualiza en la ilustración, presenta características técnicas clave que orientan las metas del proyecto hacia la funcionalidad, seguridad y sostenibilidad. Estas metas se han ajustado para reflejar las especificaciones detalladas del puente mismas que corresponden a:

RESUMEN DE METAS DEL PUENTE PAMPAS DEL INCA

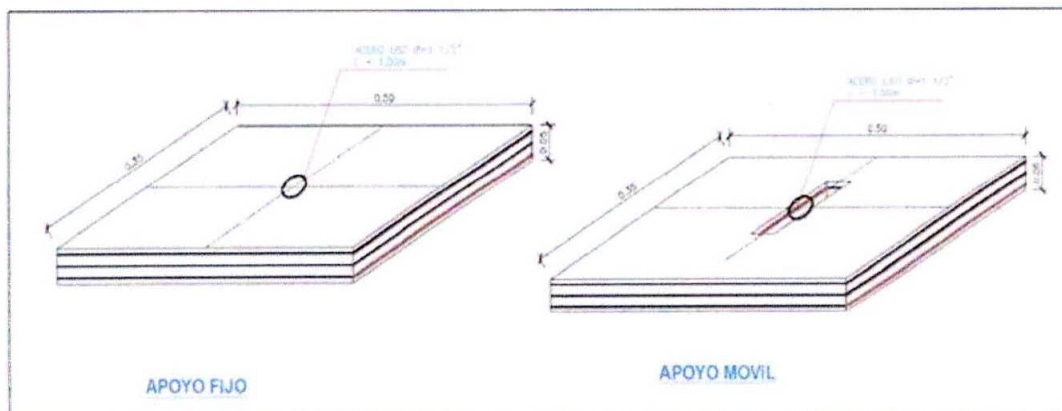
ITEM	DESCRIPCION	UNO	METRADO
------	-------------	-----	---------

Dirección: Av. Jaén N°440 - DISTRITO DE SAN JOSE DEL ALTO - JAEN -CAJAMARCA.



MUNICIPALIDAD DISTRITAL
SAN JOSE DEL ALTO
Ing. José Daniel Sánchez Arredes
M.P.A. OFICINA DE EJECUCION DE
INVERSIONES Y LIQUIDACIONES



"Municipalidad Distrital de San José del Alto" – R.U.C. 20311257235

OBRA IOARR: "RENOVACION DE PUENTE; EN EL (LA) CAMINO VECINAL PEÑA BLANCA - PAMPAS DEL INCA, DISTRITO DE SAN JOSE DEL ALTO, PROVINCIA DE JAEN, DEPARTAMENTO DE CAJAMARCA", CÓDIGO ÚNICO DE INVERSIONES N° 2635548.



01	PUENTE PAMPAS DEL INCA (L = 15.00m)		
01.01	TRABAJOS PRELIMINARES		
01.01.01	MOVILIZACION Y DESMOVILIZACION DE MAQUINARIA, EQUIPOS Y HERRAMIENTAS	glb.	1.00
01.01.02	TRAZO Y REPLANTEO INICIAL	m²	211.00
01.01.03	CONTROL TOPOGRAFICO EN PROCESO CONSTRUCTIVO	mes	2.00
01.01.04	ACONDICIONAMIENTO DE LOS MARGENES DEL RIO A MAQUINARIA	m³	46.86
01.01.05	DEMOLICION DE ESTRUCTURA EXISTENTE	m³	7.78
01.01.06	TRANSPORTE Y ELIMINACION DE MATERIAL DE DEMOLICION	m³	10.89
01.02	OBRAS PROVISIONALES		
01.02.01	CARTEL DE IDENTIFICACIÓN DE LA OBRA DE 3.60 X 2.40M (GIGANTOGRAFIA)	und.	1.00
01.02.02	CONSTRUCCION DE ALMACEN	m²	160.00
01.02.03	ACONDICIONAMIENTO DE PATIO DE MAQUINAS	m²	503.20
01.03	MOVIMIENTO DE TIERRAS		
01.03.01	MOVIMIENTO DE TIERRAS EN SUBESTRUCTURAS		
01.03.01.01	EXCAVACION CON MAQUINARIA EN TERRENO NORMAL	m³	795.80
01.03.01.02	EXCAVACION CON MAQUINARIA BAJO AGUA	m³	732.16
01.03.01.03	PERFILADO, NIVELACION Y APISONADO	m²	141.98
01.03.01.04	RELLENO CON MATERIAL DE PRESTAMO	m³	883.86
01.03.01.05	ELIMINACIÓN DE MATERIAL EXCEDENTE	m³	1,574.07
01.03.02	CONFORMACION DE BASE PARA FALSO PUENTE		
01.03.02.01	RELLENO CON MATERIAL DE PROPIO	m³	216.23
01.03.02.02	EXCAVACION PARA DADOS DE CONCRETO	m³	20.16
01.03.02.03	ELIMINACIÓN DE MATERIAL EXCEDENTE	m³	24.19
01.03.03	ACCESOS		
01.03.03.01	EXCAVACION PARA EXPLANACIONES EN MATERIAL COMUN	m³	1,368.19
01.03.03.02	PERFILADO Y COMPACTADO DE SUBRASANTE	m²	1,027.84
01.03.03.03	CONFORMACION DE TERRAPLEN CON MATERIAL DE PRESTAMO	m³	964.47
01.03.03.04	AFIRMADO PARA ACCESOS	m³	329.80
01.03.03.05	ELIMINACIÓN DE MATERIAL EXCEDENTE	m³	1,641.83
01.04	SUBESTRUCTURA		
01.04.01	SOLADO		
01.04.01.01	CONCRETO f' c = 100 kg/cm²	m³	14.20
01.04.02	CIMENTACION DE ESTRIBOS Y ALEROS		
01.04.02.01	ENCOFRADO Y DESENCOFRADO EN ZAPATAS	m²	101.64
01.04.02.02	ACERO F' y = 4200 kg/cm² EN ZAPATAS	kg.	7,341.84
01.04.02.03	CONCRETO F' c = 210 Kg/cm² EN ZAPATAS	m³	136.74
01.04.03	ESTRIBOS		
01.04.03.01	ENCOFRADO Y DESENCOFRADO EN PANTALLA DE ESTRIBOS	m²	137.28
01.04.03.02	ACERO F' y = 4200 kg/cm² EN PANTALLA DE ESTRIBOS	kg.	4,487.76
01.04.03.03	CONCRETO F' c = 210 Kg/cm² EN PANTALLA DE ESTRIBOS	m³	46.80
01.04.04	ALEROS		
01.04.04.01	ENCOFRADO Y DESENCOFRADO EN PANTALLA DE ALEROS	m²	101.64
01.04.04.02	ACERO F' y = 4200 kg/cm² GRADO 60 EN PNTALLA DE ALEROS	kg.	4,977.00
01.04.04.03	CONCRETO F' c = 210 Kg/cm² EN PANTALLA DE ALEROS	m³	55.89
01.04.05	PARAPETOS		
01.04.05.01	ENCOFRADO Y DESENCOFRADO EN PARAPETOS	m²	79.99
01.04.05.02	ACERO F' y = 4200 kg/cm² GRADO 60 EN PARAPETOS	kg.	875.88
01.04.05.03	CONCRETO F' c = 210 Kg/cm² EN PARAPETOS	m³	13.30
01.04.06	DRENAJE EN ESTRIBOS		
01.04.06.01	DRENAJE EN ESTRIBOS Y ALEROS	m³	14.80
01.05	SUPERESTRUCTURA		
01.05.01	FALSO PUENTE		
01.05.01.01	CONCRETO F' c = 140 Kg/cm² PARA DADOS	m³	20.16
01.05.01.02	CONSTRUCCION DE FALSO PUNETE DE MADERA	glb.	1.00
01.05.02	VIGAS PRINCIPALES		
01.05.02.01	ENCOFRADO Y DESENCOFRADO EN VIGAS PRINCIPALES	m²	77.06
01.05.02.02	ACERO F' y = 4200 kg/cm² GRADO 60 EN VIGAS PRINCIPALES	kg.	4,890.87
01.05.02.03	CONCRETO F' c = 280 Kg/cm² EN VIGAS PRINCIPALES	m³	14.31
01.05.03	VIGAS DIAFRAGMAS		
01.05.03.01	ENCOFRADO Y DESENCOFRADO EN VIGAS DIAFRAGMA	m²	22.53



MUNICIPALIDAD DISTRITAL
SAN JOSE DEL ALTO
Ing. José Dimer Sánchez Paredes
R. U. C. 20311257235
INVERSIONES Y LAJOLAS

Dirección: Av. Jaen N° 440 - DISTRITO DE SAN JOSE DEL ALTO - JAEN - CAJAMARCA.



"Municipalidad Distrital de San José del Alto" – R.U.C. 20311257235

OBRA IOARR: "RENOVACION DE PUENTE; EN EL (LA) CAMINO VECINAL PEÑA BLANCA - PAMPAS DEL INCA, DISTRITO DE SAN JOSE DEL ALTO, PROVINCIA DE JAEN, DEPARTAMENTO DE CAJAMARCA". CÓDIGO ÚNICO DE INVERSIONES N° 2635548.



01.05.03.02	ACERO F'y = 4200 kg/cm2 GRADO 60 EN VIGAS DIAFRAGMA	kg.	544.23
01.05.03.03	CONCRETO F'c = 280 Kg/cm2 EN VIGAS DIAFRAGMA	m³	2.69
01.05.04	TABLERO VIGA-LOSA		
01.05.04.01	ENCOFRADO Y DESENCOFRADO EN TABLERO VIGA-LOSA	m²	74.46
01.05.04.02	ACERO F'y = 4200 kg/cm2 GRADO 60 EN TABLERO VIGA-LOSA	kg.	3,404.43
01.05.04.03	CONCRETO F'c = 280 Kg/cm2 EN TABLERO VIGA-LOSA	m³	16.54
01.05.05	VEREDAS		
01.05.05.01	ENCOFRADO Y DESENCOFRADO EN VEREDAS	m²	40.07
01.05.05.02	ACERO F'y = 4200 kg/cm2 EN VEREDAS	kg.	980.10
01.05.05.03	CONCRETO F'c = 280 Kg/cm2 EN VEREDAS	m³	9.06
01.05.05.04	FROTACHADO Y BRUÑO DE VEREDA, MORTERO 1:3, E=1.5cm	m²	44.52
01.05.06	DISPOSITIVOS DE APOYO		
01.05.06.01	APOYO MOVIL	und.	2.00
01.05.06.02	APOYO FIJO	und.	2.00
01.05.07	BARANDAS		
01.05.07.01	BARANDAS METALICA	m	31.80
01.05.07.02	PINTURA PARA BARANDAS	m²	34.98
01.05.08	DERENAJE EN LOSA		
01.05.08.01	DRENAJE EN LOSA CON TUBOS DE PVC SAP Ø=3"	pto	16.00
01.06	LOSA DE APROXIMACIÓN		
01.06.01	EXCAVACION MANUAL PARA LOSA DE APROXIMACION	m³	9.60
01.06.02	MEJORAMIENTO DE FONDO DE CIMENTACION CON GRAVA DE 3/4"	m³	4.08
01.06.03	ACERO F'y = 4200 kg/cm2 EN LOSA DE APROXIMACION	kg.	802.89
01.06.04	ENCOFRADO Y DESENCOFRADO EN LOSA DE APROXIMACION	m²	7.00
01.06.05	CONCRETO F'c = 210 Kg/cm2 EN LOSA DE APROXIMACION	m³	5.52
01.06.06	JUNTA DE DILATACION CON ANGULO "L" DE 6"x6"x1/2"	und.	2.00
01.07	MURO DE PIEDRA		
01.07.01	EXCAVACION CON MAQUINARIA EN TERRENO NORMAL	m³	121.35
01.07.02	RELLENO CON MATERIAL DE PROPIO	m³	80.76
01.07.03	CONFORMACION DE ENROCADO DE PIEDRA GRANDE	m³	281.11
01.07.04	ELIMINACIÓN DE MATERIAL EXCEDENTE	m³	48.71
01.08	VARIOS		
01.08.01	SELLADO DE JUNTAS	m	16.00
01.08.02	PRUEBA DE CARGA	gib.	1.00
01.08.03	CURADO DE CONCRETO	m²	1,054.04
01.09	SEÑALIZACION Y SEGURIDAD VIAL		
01.09.01	SEÑAL INFORMATIVAS Y PREVENTIVAS		
01.09.01.01	EXCAVACION MANUAL PARA ESTRUCTURAS	m³	2.09
01.09.01.02	CONCRETO f'c=140 kg/cm2 + 30% PM	m³	1.94
01.09.01.03	SENALES INFORMATIVAS	und.	2.00
01.09.01.04	SENALES PREVENTIVAS	und.	2.00
01.10	MEDIDAS DE PREVENCIÓN, MITIGACIÓN Y CORRECCIÓN		
01.10.01	RIEGO ANTIPOLVO	mes	3.00
01.10.02	BANO PARA PERSONAL	gib.	3.00
01.10.03	RECUPERACION DE AREAS AFECTADAS	ha	0.08
01.10.04	MANEJO DE RESIDUOS SOLIDOS	gib.	1.00
01.10.05	CONFORMACION Y ACOMODO DE DME	m³	3,251.78
01.10.06	LIMPIEZA FINAL DE OBRA	m²	1,997.83
01.11	SEGURIDAD Y SALUD OCUPACIONAL		
01.11.01	PLAN DE SEGURIDAD Y SALUD EN EL TRABAJO	gib.	1.00
01.11.02	EQUIPO DE PROTECCION COLECTIVA	gib.	1.00
01.11.03	EQUIPO DE PROTECCION INDIVIDUAL	gib.	1.00
01.12	FLETE		
01.12.01	FLETE TERRESTRE	gib.	1.00

6. MODALIDAD DE EJECUCIÓN

La ejecución del proyecto se llevará a cabo bajo la modalidad de contrata, lo que implica que un contratista externo será el responsable de ejecutar las obras conforme a las especificaciones técnicas,

MUNICIPALIDAD DISTRITAL
SAN JOSE DEL ALTO
1° JOSE Dimer Sanchez Barrios
RESP. OFICINA DE EJECUCION DE
INVERSIONES Y LOGISTICAS

Dirección: Av. Jaén N° 440 - DISTRITO DE SAN JOSE DEL ALTO - JAEN - CAJAMARCA.





"Municipalidad Distrital de San José del Alto" – R.U.C. 20311257235

OBRA IOARR: "RENOVACION DE PUENTE; EN EL (LA) CAMINO VECINAL PEÑA BLANCA - PAMPAS DEL INCA, DISTRITO DE SAN JOSE DEL ALTO, PROVINCIA DE JAEN, DEPARTAMENTO DE CAJAMARCA". CÓDIGO ÚNICO DE INVERSIONES N° 2635548.



planos aprobados y normativas vigentes. Esta modalidad se ha elegido para garantizar una correcta gestión de los recursos, optimización del tiempo y cumplimiento de los estándares de calidad requeridos para un proyecto de esta magnitud. A continuación, se detallan las características principales de esta modalidad:

Responsabilidad integral del contratista

El contratista asumirá la responsabilidad total sobre:

- Suministro de recursos humanos y materiales: Incluye la provisión de mano de obra calificada, materiales, equipos y maquinaria necesarios para la ejecución de las actividades constructivas.
- Cumplimiento de plazos: Asegurando que las metas del proyecto sean alcanzadas dentro del cronograma establecido, evitando retrasos y sobrecostos.
- Calidad de la obra: Garantizando que todos los trabajos cumplan con las especificaciones técnicas, normativas de construcción y estándares de seguridad.
- Gestión de permisos y autorizaciones: Incluyendo licencias municipales y ambientales, así como la coordinación con entidades competentes.

Supervisión y Control

- El contratista trabajará bajo la supervisión de la entidad contratante o un supervisor externo designado, quien verificará el avance de las obras y la calidad de los trabajos ejecutados.
- Se establecerán hitos de control para validar avances y realizar ajustes en caso de contingencias.

Transferencia de Riesgos

- En esta modalidad, gran parte de los riesgos asociados con la ejecución de las obras, como demoras, problemas logísticos o variaciones menores en las condiciones de obra, serán asumidos por el contratista, lo que brinda mayor seguridad al contratante.

Ventajas de la Modalidad por Contrata

- Especialización: La contratación de un tercero especializado garantiza el uso de las mejores prácticas constructivas y tecnologías modernas.
- Eficiencia: Se optimizan los recursos mediante una gestión adecuada de los insumos y actividades.
- Responsabilidad definida: Queda claramente delimitada la responsabilidad del contratista en la ejecución, y del supervisor en el control de calidad.

7. SISTEMA DE CONTRATACIÓN

El sistema de contratación seleccionado para este proyecto será a precios unitarios, una metodología ampliamente utilizada en obras de infraestructura que permite un control detallado de los costos y asegura una ejecución eficiente y transparente.

8. PLAZO DE EJECUCIÓN

El plazo de ejecución del proyecto ha sido definido en 90 días calendario. Durante este periodo, se ejecutarán todas las actividades necesarias para la renovación del puente, desde los trabajos preliminares hasta las etapas finales de protección ambiental y señalización. El cronograma ha sido diseñado de manera secuencial y eficiente, considerando la naturaleza técnica y los tiempos requeridos para cada actividad, garantizando así el cumplimiento de los objetivos y la calidad esperada.

9. PRESUPUESTO DE OBRA

El presupuesto de obra constituye una herramienta fundamental para garantizar la ejecución eficiente y adecuada del proyecto de la **Renovación de Puente; en el (la) Camino Vecinal Peña Blanca - Pampas del Inca, Distrito de San José del Alto, Provincia de Jaén, Departamento de Cajamarca**. Este presupuesto ha sido elaborado con base en un análisis detallado de las partidas necesarias para la



MUNICIPALIDAD DISTRITAL
SAN JOSE DEL ALTO
Ing. José Dimer Sánchez Paredes
RESP. OFICINA DE EJECUCIÓN DE
INVERSIONES Y LICITACIONES

Dirección: Av. Jaén N°440 - DISTRITO DE SAN JOSE DEL ALTO - JAEN - CAJAMARCA.



"Municipalidad Distrital de San José del Alto" – R.U.C. 20311257235

OBRA IOARR: "RENOVACION DE PUENTE; EN EL (LA) CAMINO VECINAL PEÑA BLANCA - PAMPAS DEL INCA, DISTRITO DE SAN JOSE DEL ALTO, PROVINCIA DE JAEN, DEPARTAMENTO DE CAJAMARCA". CÓDIGO ÚNICO DE INVERSIONES N° 2635548.



realización del proyecto, incluyendo costos directos, costos indirectos y ajustes previstos por la normativa aplicable.

El presupuesto se ha elaborado usando el software S10 Presupuestos 2005. Cuyo monto total del proyecto asciende a S/. 1,228,000.00 (UN MILLON DOSCIENTOS VEINTE Y OCHO MIL CON 00/100 SOLES). El presupuesto ha sido calculado con precios base al mes de Febrero de 2025, como se detalla a continuación:

PRESUPUESTO					
Presupuesto	RENOVACION DE PUENTE; EN EL (LA) CAMINO VECINAL PEÑA BLANCA - PAMPAS DEL INCA, DISTRITO DE SAN JOSE DEL ALTO, PROVINCIA DE JAEN, DEPARTAMENTO DE CAJAMARCA				
Subpresupuesto	PUENTE PAMPAS DEL INCA				
Cliente	MUNICIPALIDAD DISTRITAL DE SAN JOSÉ DEL ALTO		Costo al	21/02/2025	
Lugar	CAJAMARCA - JAEN - SAN JOSE DEL ALTO				
Item	Descripción	Und.	Metrado	Precio S/	Parcial S/
01	PUENTE PAMPAS DEL INCA (L= 15m)				824,724.07
01.01	OBRAS PRELIMINARES				34,688.84
01.01.01	MOVILIZACION Y DESMOVILIZACION DE MAQUINARIA, EQUIPOS Y HERRAMIENTAS	glb	1.00	25,396.00	25,396.00
01.01.02	TRAZO, REPLANTEO Y CONTROL TOPOGRAFICO	m2	211.00	9.21	1,943.31
01.01.03	CONTROL TOPOGRAFICO EN PROCESO CONSTRUCTIVO	mes	2.00	3,190.85	6,381.70
01.01.04	ACONDICIONAMIENTO DE LOS MARGENES DE LA QUEBRADA CON MAQUINARIA	m3	46.86	10.08	472.35
01.01.05	DEMOLICION DE ESTRUCTURA EXISTENTE	m3	7.78	50.01	389.08
01.01.06	TRANSPORTE Y ELIMINACION DE MATERIAL DE DEMOLICION	m3	10.89	9.77	106.40
01.02	OBRAS PROVISIONALES				12,956.01
01.02.01	CARTEL DE IDENTIFICACION DE OBRA DE 3.60X 2.40M (GIGANTOGRAFIA)	und	1.00	1,507.06	1,507.06
01.02.02	CONSTRUCCION DE ALMACEN	m2	160.00	64.92	10,387.20
01.02.03	ACONDICIONAMIENTO PATIO DE MAQUINAS	m2	503.20	2.11	1,061.75
01.03	MOVIMIENTO DE TIERRAS				160,684.24
01.03.01	MOVIMIENTO DE TIERRAS EN SUBESTRUCTURAS				61,386.86
01.03.01.01	EXCAVACION CON MAQUINARIA EN TERRENO NORMAL	m3	795.80	7.70	6,127.66
01.03.01.02	EXCAVACION CON MAQUINARIA BAJO AGUA	m3	732.16	10.30	7,541.25
01.03.01.03	PERFILADO, NIVELACION Y APISONADO	m2	141.98	1.60	227.17
01.03.01.04	RELLENO CON MATERIAL DE PRESTAMO	m3	883.86	38.54	34,063.96
01.03.01.05	ELIMINACION DE MATERIA EXCEDENTE	m3	1,574.07	8.53	13,426.82
01.03.02	CONFORMACION DE BASE PARA FALSO PUENTE				6,372.63
01.03.02.01	RELLENO CON MATERIL PROPIO	m3	216.23	24.07	5,204.66
01.03.02.02	EXCAVACION PARA DADOS DE CONCRETO	m3	20.16	47.70	961.63
01.03.02.03	ELIMINACION DE MATERIAL EXCEDENTE	m3	24.19	8.53	206.34
01.03.03	ACCESOS				92,924.75
01.03.03.01	EXCAVACION PARA EXPLANACIONES EN MATERIAL COMUN	m3	1,368.19	7.13	9,755.19
01.03.03.02	PERFILADO Y COMPACTADO DE SUBRASANTE	m2	1,027.84	9.34	9,600.03
01.03.03.03	CONFORMACION DE TERRAPLEN CON MATERIAL DE PRESTAMO	m3	964.47	46.32	44,674.25
01.03.03.04	AFIRMADO PARA ACCESOS	m3	329.80	45.15	14,890.47
01.03.03.05	ELIMINACION DE MATERIAL EXCEDENTE	m3	1,641.83	8.53	14,004.81
01.04	SUBESTRUCTURA				206,513.77
01.04.01	SOLADO				4,514.46



MUNICIPALIDAD DISTRITAL
SAN JOSÉ DEL ALTO
Ing. José Dalmir Sánchez Arredes
RESP. OFICINA DE EJECUCIÓN DE
INVERSIONES Y LIQUIDACIONES

Dirección: Av. Jaen N°440 - DISTRITO DE SAN JOSE DEL ALTO - JAEN - CAJAMARCA.



"Municipalidad Distrital de San José del Alto" – R.U.C. 20311257235

OBRA IOARR: "RENOVACION DE PUENTE; EN EL (LA) CAMINO VECINAL PEÑA BLANCA - PAMPAS DEL INCA, DISTRITO DE SAN JOSE DEL ALTO, PROVINCIA DE JAEN, DEPARTAMENTO DE CAJAMARCA", CÓDIGO ÚNICO DE INVERSIONES N° 2635548.



01.04.01.01	CONCRETO f' c=100kg/cm2	m3	14.20	317.92	4,514.46
01.04.02	CIMENTACION DE ESTRIBOS Y ALETAS				128,193.69
01.04.02.01	ENCOFRADO Y DESENCOFRADO EN ZAPATAS	m2	101.64	79.31	8,061.07
01.04.02.02	ACERO DE REFUERZO fy=4200 kg/cm2 GRADO 60 EN ZAPATAS	kg	7,341.84	6.76	49,630.84
01.04.02.03	CONCRETO f' c=210 kg/cm2 EN ZAPATAS	m3	136.74	515.59	70,501.78
01.04.03	ESTRIBOS				68,529.80
01.04.03.01	ENCOFRADO Y DESENCOFRADO EN PANTALA DE ESTRIBOS	m2	137.28	94.05	12,911.18
01.04.03.02	ACERO DE REFUERZO fy=4200 kg/cm2 GRADO 60 EN ESTRIBOS	kg	4,487.76	6.76	30,337.26
01.04.03.03	CONCRETO f' c=210 kg/cm2 EN ESTRIBOS	m3	46.80	540.20	25,281.36
01.04.04	ALEROS				73,544.85
01.04.04.01	ENCOFRADO Y DESENCOFRADO EN ALEROS	m2	101.64	94.05	9,559.24
01.04.04.02	ACERO DE REFUERZO fy=4200 kg/cm2 GRADO 60 EN ALEROS	kg	4,977.00	6.79	33,793.83
01.04.04.03	CONCRETO f' c=210 kg/cm2 EN ALEROS	m3	55.89	540.20	30,191.78
01.04.05	PARAPETOS				20,628.67
01.04.05.01	ENCOFRADO Y DESENCOFRADO EN PARAPETOS	m2	79.99	94.05	7,523.06
01.04.05.02	ACERO DE REFUERZO fy=4200 kg/cm2 GRADO 60 EN PARAPETOS	kg	875.88	6.76	5,920.95
01.04.05.03	CONCRETO f' c=210 kg/cm2 EN PARAPETOS	m3	13.30	540.20	7,184.66
01.04.06	DRENAJE EN ESTRIBOS				1,102.30
01.04.06.01	DRENAJE EN ESTRIBOS Y ALEROS	m3	14.80	74.48	1,102.30
01.05	SUPERESTRUCTURA				191,647.69
01.05.01	FALSO PUENTE				52,498.86
01.05.01.01	CONCRETO f' c=140 kg/cm2 PARA DADOS	m3	20.16	377.99	7,620.28
01.05.01.02	CONSTRUCCION DE FALSO PUENTE DE MADERA	glb	1.00	44,878.58	44,878.58
01.05.02	VIGAS PRINCIPALES				49,472.57
01.05.02.01	ENCOFRADO Y DESENCOFRADO EN VIGAS PRINCIPALES	m2	77.06	92.12	7,098.77
01.05.02.02	ACERO DE REFUERZO fy=4200 kg/cm2 GRADO 60 EN VIGAS PRINCIPALES	kg	4,890.87	6.76	33,062.28
01.05.02.03	CONCRETO f' c=280 kg/cm2 EN VIGAS PRINCIPALES	m3	14.31	650.70	9,311.52
01.05.03	VIGAS DIAFRAGMA				7,504.83
01.05.03.01	ENCOFRADO Y DESENCOFRADO EN VIGAS DIAFRAGMA	m2	22.53	92.12	2,075.46
01.05.03.02	ACERO DE REFUERZO fy=4200 kg/cm2 GRADO 60 EN VIGAS DIAFRAGMA	m2	544.23	6.76	3,678.99
01.05.03.03	CONCRETO f' c=280 kg/cm2 EN VIGAS DIAFRAGMA	m3	2.69	650.70	1,750.38
01.05.04	TABLERO VIGA-LOSA				40,635.79
01.05.04.01	ENCOFRADO Y DESENCOFRADO EN TABLERO VIGA-LOSA	m2	74.46	92.12	6,859.26
01.05.04.02	ACERO DE REFUERZO fy=4200 kg/cm2 GRADO 60 EN TABLERO VIGA-LOSA	kg	3,404.43	6.76	23,013.95
01.05.04.03	CONCRETO f' c=280 kg/cm2 EN TABLERO VIGA-LOSA	m3	16.54	650.70	10,762.58
01.05.05	VEREDAS				17,518.29
01.05.05.01	ENCOFRADO Y DESENCOFRADO EN VEREDAS	m2	40.07	92.12	3,691.25
01.05.05.02	ACERO DE REFUERZO fy=4200 kg/cm2 GRADO 60 EN VEREDAS	kg	980.10	6.76	6,625.48
01.05.05.03	CONCRETO f' c=280 kg/cm2 EN VEREDAS	m3	9.06	650.70	5,895.34
01.05.05.04	FROTACHADO Y BRUNADO DE VEREDA MORTERO 1:3; E=1.5cm	m2	44.52	29.34	1,306.22
01.05.06	DISPOSITIVOS DE APOYO				7,893.16
01.05.06.01	APOYO MOVIL	und	2.00	1,973.29	3,946.58
01.05.06.02	APOYO FIJO	und	2.00	1,973.29	3,946.58
01.05.07	BARANDAS				15,336.35



MUNICIPALIDAD DISTRITAL
SAN JOSÉ DEL ALTO
Ing. José Dimer Sánchez Paredes
INSTRUMENTACIÓN DE SELECCIÓN DE
INVERSIONES Y LIQUIDACIONES

Dirección: Av. Jaén N°440 - DISTRITO DE SAN JOSE DEL ALTO - JAEN - CAJAMARCA.



"Municipalidad Distrital de San José del Alto" – R.U.C. 20311257235

OBRA IOARR: "RENOVACION DE PUENTE; EN EL (LA) CAMINO VECINAL PEÑA BLANCA - PAMPAS DEL INCA, DISTRITO DE SAN JOSE DEL ALTO, PROVINCIA DE JAEN, DEPARTAMENTO DE CAJAMARCA", CÓDIGO ÚNICO DE INVERSIONES N° 2635548.



01.05.07.01	BARANDA METALICA	m	31.80	446.25	14,190.75
01.05.07.02	PINTURA EN BARANDAS METALICAS	m2	34.98	32.75	1,145.60
01.05.08	DRENAJE EN LOSA				787.84
01.05.08.01	DRENAJE EN LOSA CON TUBOS DE PVC SAP Ø=3"	pto	16.00	49.24	787.84
01.06	LOSA DE APROXIMACION				11,986.49
01.06.01	EXCAVACION PARA LOSAS DE APROXIMACION	m3	9.60	47.70	457.92
01.06.02	MEJORAMIENTO PARA LOSAS DE APROXIMACION	m3	4.08	90.79	370.42
01.06.03	ACERO DE REFUERZO fy= 4200 GRADO 60 EN LOSAS DE APROXIMACION	kg	802.89	6.76	5,427.54
01.06.04	ENCOFRADO Y DESENCOFRADO EN LOSAS DE APROXIMACION	m2	7.00	83.51	584.57
01.06.05	CONCRETO f' c= 210 kg/cm2 EN LOSAS DE APROXIMACION	m3	5.52	515.59	2,846.06
01.06.06	JUNTA DE DILATACION CON ANGULO "L" DE 6"X6"X1/2"	und	2.00	1,149.99	2,299.98
01.07	MURO DE PIEDRA				24,199.94
01.07.01	EXCAVACION CON MAQUINARIA EN TERRENO NORMAL	m3	121.35	7.70	934.40
01.07.02	RELLENO CON MATERIL PROPIO	m3	80.76	24.07	1,943.89
01.07.03	CONFORMACION DE ENROCADO DE PIEDRA GRANDE	m3	281.11	74.37	20,906.15
01.07.04	ELIMINACION DE MATERIA EXCEDENTE	m3	48.71	8.53	415.50
01.08	VARIOS				5,248.41
01.08.01	SELLADO DE JUNTAS	m	16.00	23.18	370.88
01.08.02	PRUEBA DE CARGA	glb	1.00	2,000.00	2,000.00
01.08.04	CURADO DE CONCRETO	m2	1,054.04	2.73	2,877.53
01.09	SEÑALIZACION Y SEGURIDAD VIAL				5,402.72
01.09.01	EXCAVACION MANUAL PARA ESTRUCTURAS	m3	2.09	47.70	99.69
01.09.02	CONCRETO f' c= 140kg/cm2 + 30% PM	m3	1.94	465.48	903.03
01.09.03	SEÑAL INFORMATIVA	und	2.00	1,250.00	2,500.00
01.09.04	SEÑAL PREVENTIVA	und	2.00	950.00	1,900.00
01.10	MEDIDAS DE PREVENION, MITIGACION Y CORRECCION				26,270.96
01.10.01	RIEGO ANTIPOLVO	mes	3.00	1,366.94	4,100.82
01.10.02	BAÑO PARA PERSONAL	glb	3.00	1,600.83	4,802.49
01.10.03	RECUPERACION AMBIENTAL DE AREAS AFECTADAS	ha	0.08	1,409.04	112.72
01.10.04	MANEJO DE RESIDUOS SOLIDOS	glb	1.00	973.88	973.88
01.10.05	CONFORMACION Y ACOMODO DE DME	m3	3,127.95	4.33	13,544.02
01.10.06	LIMPIEZA FINAL DE OBRA	m2	1,997.83	1.37	2,737.03
01.11	SEGURIDAD Y SALUD OCUPACIONAL				9,205.00
01.11.01	PLAN DE SEGURIDAD Y SALUD EN EL TRABAJO	glb	1.00	2,500.00	2,500.00
01.11.02	EQUIPOS DE PROTECCION COLECTIVA	glb	1.00	1,775.00	1,775.00
01.11.03	EQUIPOS DE PROTECCION INDIVIDUAL	glb	1.00	4,930.00	4,930.00
01.12	FLETE TERRESTRE				45,920.00
01.12.01	FLETE TERRESTRE	glb	1.00	45,920.00	45,920.00
COSTO DIRECTO					824,724.07
GASTOS GENERALES (16.7837%)					140,953.90
UTILIDAD (9.2156%)					75,000.00
SUBTOTAL					1,040,677.97
IGV (18%)					187,322.03
VALOR REFERENCIAL					1,228,000.00



MUNICIPALIDAD DISTRITAL
SAN JOSE DEL ALTO
Ing. José Dimer Sánchez Parides
JEFE OFICINA DE EJECUCION DE
INVERSIONES Y LICITACIONES

Dirección: Av. Jaén N°440 - DISTRITO DE SAN JOSE DEL ALTO - JAEN -CAJAMARCA.



"Municipalidad Distrital de San José del Alto" – R.U.C. 20311257235

OBRA IOARR: "RENOVACION DE PUENTE; EN EL (LA) CAMINO VECINAL PEÑA BLANCA -
PAMPAS DEL INCA, DISTRITO DE SAN JOSE DEL ALTO, PROVINCIA DE JAEN,
DEPARTAMENTO DE CAJAMARCA", CÓDIGO ÚNICO DE INVERSIONES N° 2635548.



10. INICIO DEL PLAZO DE EJECUCIÓN

En concordancia con lo estipulado en el Artículo 176 del Reglamento de la Ley de Contrataciones del Estado, el inicio del plazo de ejecución de obra rige desde el día siguiente de que se cumplan las siguientes condiciones:

- Que La entidad notifique al contratista quién es el inspector o supervisor, según corresponda;
- Que la entidad haya hecho entrega total o parcial del terreno o lugar donde se ejecutará la obra.
- Que la entidad haya hecho entrega del expediente técnico de obra completo, en caso este haya sido modificado con ocasión de la absolución de consultas y observaciones.
- Que la entidad haya entregado el adelanto directo al contratista, en las condiciones y oportunidades establecidas en el artículo 181° del Reglamento de la Ley de Contrataciones del Estado.

En caso no se haya solicitado la entrega del adelanto directo, el plazo se inicia con el cumplimiento de las demás condiciones.

11. CONSIDERACIONES PARA LA EJECUCIÓN

Se tendrá en cuenta la propuesta formulada de los precios unitarios de las partidas, considerando las condiciones previstas en los planos, especificaciones técnicas y las cantidades referenciales, valorizándose en relación con su ejecución real y por un determinado plazo de ejecución.

12. ESPECIFICACIONES TÉCNICAS

Las Especificaciones Técnicas tienen como objeto definir las normas y procedimientos que serán aplicados en la construcción de la obra, siendo las mismas partes integrantes del Expediente Técnico. Más allá de lo establecido en estas especificaciones, el Residente de Obra podrá ampliarlas en cuanto a la calidad de los materiales a emplearse y la correcta metodología constructiva a seguir en cualquier trabajo, previa aprobación del Supervisor de Obra.

13. CUADERNO DE OBRA

El cuaderno de obra es un documento técnico de uso obligatorio en la ejecución de la obra debiendo cumplir lo establecido en el Art. N° 191 del Reglamento de la Ley de Contrataciones del Estado, asimismo en él se anota los hechos más relevantes que ocurren durante la ejecución de la obra, conforme se señala en el Art. N° 192 del RLCE, además mediante él se realizarán las consultas sobre ocurrencias en la obra, tal como se señala en el Art. N° 193 del Reglamento de la Ley de Contrataciones del Estado.

USO OBLIGATORIO DEL CUADERNO DE OBRA DIGITAL.

El acceso y registro en el cuaderno de obra digital se realiza a través de internet, ingresando a <https://www.gob.pe/osce>. En ese sentido, las Entidades y los contratistas (ejecutores de obra y supervisores de obra) tienen la responsabilidad de contar y mantener el equipamiento y las condiciones que aseguren una conectividad oportuna y adecuada, sin perjuicio de lo previsto en el numeral 9.3 de la Directiva N° 009-2020-OSCE/CD.

14. CONSULTAS SOBRE OCURRENCIAS

Las consultas se formulan en cuaderno de obra y se dirigen al inspector o supervisor, según corresponda. Las consultas en cuaderno de obra son el mecanismo a través del cual el residente de obra comunica al inspector o supervisor las observaciones, discrepancias, deficiencias, omisiones, aclaraciones, que tiene respecto a determinada información del expediente técnico.

El residente de obra debe formular las consultas precisando con toda claridad cuál es el tema a discernir. En tanto que, el inspector o supervisor, según corresponda y la entidad, debe ceñirse a los plazos que se fija el Art N° 193 del Reglamento de la Ley de Contrataciones del Estado, a fin de dar respuesta a las consultas realizadas.



MUNICIPALIDAD DISTRITAL
SAN JOSE DEL ALTO
Ing. José Dilmer Sánchez Paredes
RESID. OFICINA DE EJECUCIÓN DE
OBRAS DE INVERSIÓN Y LEGISLACIONES

Dirección: Av. Jaén N°440 - DISTRITO DE SAN JOSE DEL ALTO - JAEN - CAJAMARCA.



"Municipalidad Distrital de San José del Alto" – R.U.C. 20311257235

OBRA IOARR: "RENOVACION DE PUENTE; EN EL (LA) CAMINO VECINAL PEÑA BLANCA -
PAMPAS DEL INCA, DISTRITO DE SAN JOSE DEL ALTO, PROVINCIA DE JAEN,
DEPARTAMENTO DE CAJAMARCA", CÓDIGO ÚNICO DE INVERSIONES N° 2635548.



15. MATERIALES

Todos los materiales adquiridos o suministrados para las obras deben cumplir las especificaciones técnicas, deberán ser de primer uso de utilización actual en el Mercado Nacional. Los materiales que se expendan envasados deberán entrar a la obra en sus recipientes originales, intactos y debidamente sellados.

Los materiales deben ser almacenados en la obra en forma adecuada, sobre todo siguiendo las indicaciones dadas por el fabricante o las señaladas en los manuales de instalación. El control de calidad de materiales está determinado en forma estricta a las normas, indicaciones de las especificaciones autorizadas y de calidad establecidas en el proyecto; en donde deba, el supervisor de obra solicitará al contratista los certificados de calidad emitidos por la entidad que corresponda; por ejemplo: calidad de concreto, de tubería, etc.

16. TRABAJOS EN LA OBRA

Al inicio de la obra el responsable de la ejecución de la obra podrá presentar a la Supervisión las consultas técnicas para que sean debidamente absueltas. El Contratista debe notificar a la Supervisión de Obra por escrito o vía Cuaderno de Obra, sobre el inicio de sus labores para cada frente de obra y/o etapa de trabajo. Cualquier cambio durante la ejecución de la obra que obligue a modificar el proyecto original serán aprobadas por la Entidad a través del proyectista, previa pronunciamiento de conformidad de la Supervisión, debiendo para ello el contratista presentar oportunamente el debido sustento.

17. MOVILIZACIÓN DE EQUIPOS INSUMOS Y PERSONAL

El Contratista bajo su responsabilidad movilizará oportunamente a la obra los equipos mecánicos, materiales, insumos, equipos menores, personal y otros necesarios para la ejecución de la obra.

18. ENTREGA DE TERRENO EN OBRA

El Supervisor o inspector, según sea el caso, y el Residente de obra formalizarán la entrega de terreno y la apertura de cuaderno de obra (Asiento N° 1); se elaborará el "Acta de entrega de terreno".

19. OBLIGACIONES Y ATRIBUCIONES DEL CONTRATISTA

El Contratista suministrará la mano de obra, materiales, alumbrado, combustible, agua, herramientas, instrumentos, equipos, abastecimiento y otros medios adecuados para la ejecución y terminación de la obra. El Contratista suministrará todos los seguros y pruebas de laboratorio.

El Contratista protegerá las obras durante su ejecución, realizándolas de manera compatible con la seguridad de las personas y de la propiedad.

El Contratista mantendrá limpio el lugar de las obras durante la construcción y después de ésta, hasta la recepción de las mismas. Reparará y reconstruirá todas las estructuras y propiedades que, a juicio de la Supervisión, fueran dañadas o afectadas durante la ejecución de las obras, dejándolas en las mismas o en mejores condiciones.

El Contratista suministrará las instalaciones y campamentos que fueran necesarios y según lo que establezca el Contrato; así como las herramientas y equipos que sean necesarios y/o requeridos para efectuar las obras en forma aceptable y a satisfacción de la Supervisión y/o como lo especifique el Contrato.

Se utilizará únicamente equipos de eficiencia comprobada por la Supervisión, siendo el Contratista el único responsable por la bondad de los mismos. Los campamentos, almacenes, talleres, laboratorios, enfermería y/u oficinas, etc., deberán estar previstos de instalaciones eléctricas, sanitarias, mobiliario, equipos, enseres, menaje y facilidades necesarias para su funcionamiento y comodidad de los usuarios.



MUNICIPALIDAD DISTRITAL
SAN JOSE DEL ALTO
Ing. José Dimer Sánchez Paredes
RESP. OFICINA DE TRUCCION DE
INVERSIONES Y LICITACIONES

Dirección: Av. Jaén N°440 - DISTRITO DE SAN JOSE DEL ALTO - JAEN -CAJAMARCA.



"Municipalidad Distrital de San José del Alto" – R.U.C. 20311257235

OBRA IOARR: "RENOVACION DE PUENTE; EN EL (LA) CAMINO VECINAL PEÑA BLANCA - PAMPAS DEL INCA, DISTRITO DE SAN JOSE DEL ALTO, PROVINCIA DE JAEN, DEPARTAMENTO DE CAJAMARCA". CÓDIGO ÚNICO DE INVERSIONES N° 2635548.



20. SEGURIDAD, SALUD EN EL TRABAJO Y MEDIO AMBIENTE EN OBRA

El Contratista deberá cumplir y hacer cumplir obligatoriamente a sus trabajadores con lo establecido en Ley N° 29783 - Ley de Seguridad y Salud en el Trabajo, y la Ley N° 28611, Ley General de Ambiente.

El Contratista deberá cumplir con dotar de equipos de protección personal, herramientas e instrumentos de seguridad en óptimo estado a todo el personal contratado en todo momento del desarrollo de la actividad contratada.

El Contratista deberá indicar al Especialista en Seguridad, que deberán cumplir con realizar charlas técnicas de campo de 5 minutos, de acuerdo a la tarea a ejecutar, asimismo realizar la lista de verificación de equipos de protección personal antes del inicio de la tarea; Asimismo, al inicio del plazo contractual deberá presentar su Plan de Seguridad y Salud en el trabajo, debiendo estar suscrito por el Representante Legal, con visto bueno del profesional propuesto como Especialista en Seguridad.

El Contratista deberá entregar información fidedigna toda vez que sea solicitada por la entidad. Por ello deberá contar con los medios y vías de comunicación tecnológicos necesarias y mantenerse al pendiente de cualquier notificación o solicitud hecha por la entidad.

21. SUPERVISIÓN Y CONTROL DE LA OBRA

Estará a cargo de la supervisión designada por la Entidad. El Contratista está sujeto a la verificación por parte de la supervisión de la participación del personal profesional, mano de obra, equipos, materiales y de la infraestructura propuesta durante el periodo que corresponda a la etapa de ejecución de la obra.

22. OTRAS CONSIDERACIONES

El Contratista para el cumplimiento de las obligaciones deberá tener presente lo siguiente:

- Revisar detenidamente los documentos relacionados al proyecto, y de ser el caso, comunicar por escrito, dentro del plazo normado las consultas u observaciones, para absolver las aclaraciones o rectificaciones; pues en el caso de no hacerlo, se entenderá que el postor está de acuerdo y acepta todas las condiciones establecidas.
- Tener pleno conocimiento de la ubicación de la obra, condiciones de la superficie del terreno, ubicación de canteras, accesos, disponibilidad de recursos, así como de todos los documentos del procedimiento. Además, podrá cada proveedor efectuar una inspección del lugar donde se va a ejecutar el proyecto e informarse de las condiciones climáticas, hidrológicas, condiciones de tránsito, base legal y en general de todos los aspectos relacionados con el proyecto, pues cualquier omisión u error de su parte no excluirá su responsabilidad de terminar la obra dentro del plazo previsto, y de acuerdo a los Requerimientos, a las presentes Bases, al Expediente Técnico de obra y a la Ley de Contrataciones del Estado y su Reglamento.
- Para el inicio de la ejecución de la obra, el Contratista deberá contar con seguro complementario de trabajo de riesgo (SCTR) para todo su personal y deberá estar vigente durante el plazo de ejecución de obra.

23. ADELANTOS Y AMORTIZACIÓN

En virtud del artículo 180° del Reglamento de la Ley de Contrataciones del Estado, para el proceso de ejecución de obra se establecen los siguientes adelantos:

Adelanto Directo: el Contratista podrá solicitar este adelanto por el 10% del monto del contrato original, en concordancia de lo establecido en el art. 181° del Reglamento.

Adelanto para Materiales e insumos a utilizarse en el objeto del contrato: el Contratista podrá solicitar este adelanto por el 20% del monto del contrato original, en concordancia de lo establecido en el art. 182° del Reglamento. La amortización de los adelantos se efectuará de acuerdo con lo establecido en el art. 183° del Reglamento de la Ley de Contrataciones del Estado.

24. FIDECOMISO DE ADELANTO DE OBRA



MUNICIPALIDAD DISTRITAL
SAN JOSE DEL ALTO
Ing. José Dalmir Sánchez Paredes
PRESIDENTE OFICINA DE EJECUCION DE
INVERSIONES Y LICITACIONES

Dirección: Av. Jaén N°440 - DISTRITO DE SAN JOSE DEL ALTO - JAEN -CAJAMARCA.



"Municipalidad Distrital de San José del Alto" – R.U.C. 20311257235

OBRA IOARR: "RENOVACION DE PUENTE; EN EL (LA) CAMINO VECINAL PEÑA BLANCA - PAMPAS DEL INCA, DISTRITO DE SAN JOSE DEL ALTO, PROVINCIA DE JAEN, DEPARTAMENTO DE CAJAMARCA", CÓDIGO ÚNICO DE INVERSIONES N° 2635548.



Para la administración de los adelantos destinados a la ejecución de la obra, se constituirá un fideicomiso conforme a lo establecido en los artículos 184 y 185 del Reglamento. El procedimiento para la solicitud y entrega de los adelantos se rige por lo dispuesto en dichos artículos.

ADELANTO DIRECTO

La Entidad otorgará los adelantos directos por el 10% del monto del contrato original.

ADELANTO PARA MATERIALES E INSUMOS

La Entidad otorgará adelantos para materiales e insumos por el 20% del monto del contrato original, conforme al calendario de adquisición de materiales e insumos presentado por el contratista.

Asimismo, en el caso de obras bajo la modalidad de ejecución llave en mano, cuando se haya previsto otorgar adelanto para equipamiento y mobiliario, consignar el siguiente numeral:

25. VALORIZACIONES Y METRADOS

DE LAS VALORIZACIONES.

La Valorización es la cuantificación económica de los avances físicos contratados y/o ejecutados; tienen el carácter de pagos a cuenta toda vez que es en la liquidación donde se define el monto total de la obra y el saldo a cancelar.

Los metrados de obra ejecutados serán formulados conjuntamente por el Residente y el Inspector o Supervisor, para lo cual ambos deben constituirse a la obra y personalmente medir los avances por cada partida, luego de la cual el inspector o supervisor formula la valorización. Si el contratista no se presenta para la valorización conjunta con el inspector o supervisor, éste la efectuará. El Inspector o Supervisor revisará los metrados durante el periodo de aprobación de la valorización.

Las Valorizaciones serán mensuales y serán elaboradas por la Supervisión y el Residente el último día de cada mes (la valorización será presentada a la supervisión hasta el segundo día del mes siguiente de la valorización respectiva). El Plazo máximo de aprobación por el inspector o supervisor y su remisión a la Entidad, es de cinco (5) días, contados a partir del primer día hábil del mes siguiente al de la valorización respectiva, de conformidad y en cumplimiento con el artículo 194º Reglamento de la Ley de Contrataciones del Estado.

Asimismo, la Gestión de las Valorizaciones de Obra deben concordarse de acuerdo con los alcances de la Directiva N° 001-2022-OSCE/CD y comunicados, con documentación según el **Anexo 01**.

En caso de que la ejecución de la obra supere el ejercicio fiscal, la Entidad, a fin de garantizar la ejecución presupuestal de dicho ejercicio, para el mes de diciembre, tramitará la valorización correspondiente, conforme al siguiente detalle:

Valorización del periodo del 01 al 20 de diciembre, cuyo plazo máximo de aprobación por el inspector o supervisor y su remisión a la Entidad, será de cinco (5) días, contados a partir del día siguiente hábil del culminado el periodo de valorización.

Valorización del periodo del 21 al 31 de diciembre, cuyo plazo máximo de aprobación por el inspector o supervisor y su remisión a la Entidad, será de cinco (5) días, contados a partir del primer día hábil del mes siguiente al de la valorización respectiva.

Las valorizaciones vinculadas a las eventuales modificaciones que se aprueben y/o autoricen (adicionales y mayores metrados) durante la ejecución de la obra, también deberán ser presentadas en los plazos establecidos en el párrafo precedente. La Entidad no puede exigir la presentación de documentos adicionales a los previstos en el mencionado anexo. Tampoco corresponde exigir que la documentación



MUNICIPALIDAD DISTRITAL
SAN JOSE DEL ALTO
Ing. José Dilmet Sánchez Arredes
JEFE OFICINA DE EJECUCION DE
OBRAS DE INVERSIÓN Y LOGÍSTICAS

Dirección: Av. Jaén N°440 - DISTRITO DE SAN JOSE DEL ALTO - JAEN - CAJAMARCA.



"Municipalidad Distrital de San José del Alto" – R.U.C. 20311257235

OBRA IOARR: "RENOVACION DE PUENTE; EN EL (LA) CAMINO VECINAL PEÑA BLANCA - PAMPAS DEL INCA, DISTRITO DE SAN JOSE DEL ALTO, PROVINCIA DE JAEN, DEPARTAMENTO DE CAJAMARCA". CÓDIGO ÚNICO DE INVERSIONES N° 2635548.



esté fedateada, legalizada notarialmente o firmada por el representante legal, ni exigir la presentación de la factura, la cual opcionalmente puede ser adjuntada en la valorización o puede ser presentada una vez aprobada la valorización.

Anexo N° 1 "Documentación para la presentación de la valorización"

N°	Documentos de sustento para la presentación de la valorización	Documentos a presentar según tipo de valorización						
		Obra Principal	De Obras Adicionales	De Mayores Metrados	De Mayores Gastos Generales Variables Diario	Mayores Costos Directos	De Intereses Legales	Del Expediente Técnico
1	Informe del Supervisor o Inspector sobre la valorización, que diga aprobación de valorización	x	x	x	x	x	x	
2	Resumen de la Valorización	x	x	x	x	x	x	
3	Planilla de la Valorización de obra (por especialidades, en caso corresponda)	x	x	x				
4	Planilla de los metrados ejecutados durante el periodo sustento de los metrados con imágenes de los planos	x	x	x				
5	Plano o croquis de seguimiento de lo ejecutado en el periodo	x	x	x				
6	Cálculo de las penalidades, en caso corresponda	x						x
7	Cálculo de reajustes	x	x	x				
8	Cálculo de amortizaciones y deducciones, en caso corresponda	x						
9	Copia del cronograma valorizado de obra vigente a la valorización	x						
10	Gráfico de la Curva S	x						
11	Controles de calidad efectuados durante el periodo, en caso corresponda, ensayos y descripción de cantera	x	x	x				
12	Vistas fotográficas de las partidas ejecutadas durante el periodo y con presencia de los responsables	x	x	x				
13	Copia de asientos del Cuaderno de Obra, solo en caso el OSCE haya autorizado el uso del cuaderno de obra físico	x	x	x	x	x	x	x
14	Informe de los especialistas según a los contemplados en el expediente técnico	x	x					
15	Anexos							
a	Copia del Acta de Entrega de Terreno (solo para la primera valorización)	x						
b	Copia del asiento de cuaderno de obra que autoriza su ejecución			x				
c	Documentación que acredite los Mayores Gastos Generales Variables incurridos, sólo en caso de paralización total de obra				x			
d	Documentación que acredite los Mayores Costos Directos incurridos					x		
e	Copia de las Tasas de intereses legales						x	
f	Resolución de aprobación del Expediente Técnico de obra							x



DISCREPANCIAS EN LAS VALORIZACIONES

Si surgieran discrepancias respecto de la formulación, aprobación o valorización de los metrados, entre el Contratista y la Supervisión o Inspector de la Entidad, según sea el caso, estas deberán de ser resueltas de acuerdo con lo establecido en el Artículo 196° del Reglamento de la Ley de Contrataciones del Estado.

MUNICIPALIDAD DISTRITAL
SAN JOSE DEL ALTO
Ing. José Dilmer Sánchez Paredes
RESP. OFICINA DE EJECUCIÓN DE
INVERSIONES Y LICITACIONES

Dirección: Av. Jaen N°440 - DISTRITO DE SAN JOSE DEL ALTO - JAEN -CAJAMARCA.



"Municipalidad Distrital de San José del Alto" – R.U.C. 20311257235

OBRA IOARR: "RENOVACION DE PUENTE; EN EL (LA) CAMINO VECINAL PEÑA BLANCA - PAMPAS DEL INCA, DISTRITO DE SAN JOSE DEL ALTO, PROVINCIA DE JAEN, DEPARTAMENTO DE CAJAMARCA". CÓDIGO ÚNICO DE INVERSIONES N° 2635548.



26. AMPLIACIONES DE PLAZO

En concordancia con el artículo 197° del Reglamento de la Ley de Contrataciones del Estado, el contratista podrá solicitar la ampliación de plazo pactado por cualquiera de las siguientes causales ajenas a la voluntad del contratista, siempre que modifiquen la ruta crítica del programa de ejecución de obra vigente al momento de la solicitud de ampliación:

- Atrasos y/o paralizaciones por causas no atribuibles al contratista.
- Cuando es necesario un plazo adicional para la ejecución de la prestación adicional de obra. En este caso, el contratista amplía el plazo de las garantías que hubiere otorgado.
- Cuando es necesario un plazo adicional para la ejecución de los mayores metrados, en contratos a precios unitarios.

Para que proceda una ampliación de plazo, deberá observarse el procedimiento y plazos regulados en el artículo 198° Reglamento de la Ley de Contrataciones del Estado.

27. MODIFICACIÓN DEL PLAZO CONTRACTUAL

En virtud de la ampliación otorgada, la Entidad ampliará el plazo de los otros contratos celebrados por esta y vinculados directamente al contrato principal, de acuerdo con los artículos 199° y 201° del Reglamento de la Ley de Contrataciones del Estado.

28. PROGRAMACIÓN Y AVANCE DE OBRA

Durante todo el transcurso de la ejecución de obra, el Contratista desarrollará la actividad de control de la programación de obra, tomando en consideración la fecha y los plazos de terminación de cada una de las partidas que conforman el presupuesto de cada componente a ejecutar, especialmente las que correspondan a la ruta crítica.

En este sentido, el Contratista proyectará los diagramas Gantt y PERT-CPM, siendo estos actualizados en forma continua por las variaciones que se presenten durante la ejecución del proyecto los que serán revisados y aprobados por la supervisión de obra.

29. CONTROL CONSTRUCTIVO

Esta actividad será desarrollada por el Contratista en forma continua durante el periodo de construcción e implica el control permanente de todos los trabajos, apoyado por las pruebas de campo y/o ensayos de laboratorio que señalen las especificaciones técnicas del Expediente Técnico o las que hayan sido requeridas por la Supervisión. Estas pruebas y/o ensayos deberán ser aprobadas por la Supervisión, y serán asumidas por el Contratista; es decir, sin cargo a la entidad ni a su representante, la Supervisión.

En general, debe existir todo lo razonable y técnicamente recomendado para asegurar la óptima calidad de las obras.

30. CONTROL DE CALIDAD

En este rubro se incluye las actividades de control de calidad que se realizarán, tanto para la ejecución de las partidas que conforman la obra, como a los diferentes materiales que se requerirán para la construcción de esta, que incluyen: agregados para concreto, cemento, acero, accesorios, válvulas, compuertas y otros requeridos.

El control, consistirá en un análisis de la muestra, especificaciones, resultado de los ensayos y certificados de prueba, a fin de verificar si los materiales están conforme a las especificaciones técnicas del Expediente Técnico de Obra; los costos de las pruebas de campo y/o ensayos laboratorio serán asumidos por el Contratista; es decir, sin cargo a la entidad ni a su representante, la Supervisión. En



MUNICIPALIDAD DISTRITAL
SAN JOSE DEL ALTO
Ing. José Dalmir Sánchez Arredes
RESP. OFICINA DE INVERSIONES Y LICITACIONES



"Municipalidad Distrital de San José del Alto" – R.U.C. 20311257235

OBRA IOARR: "RENOVACION DE PUENTE; EN EL (LA) CAMINO VECINAL PEÑA BLANCA - PAMPAS DEL INCA, DISTRITO DE SAN JOSE DEL ALTO, PROVINCIA DE JAEN, DEPARTAMENTO DE CAJAMARCA", CÓDIGO ÚNICO DE INVERSIONES N° 2635548.



general, debe existir todo lo razonable y técnicamente recomendado para asegurar la óptima calidad de las obras.

31. PENALIDADES E INCUMPLIMIENTO DEL CONTRATO

La penalidad por retraso injustificado por el contratista en la ejecución de las prestaciones objeto del contrato se aplicará según lo mencionado en los artículos 161° y 162° del Reglamento de Contrataciones del Estado. Asimismo, las causales para la resolución del contrato, serán aplicadas de conformidad con los artículos 203°, 204° y 207° del Reglamento de Contrataciones del Estado.

OTRAS PENALIDADES

De acuerdo con el Artículo 163° del Reglamento, en las bases o el contrato podrán establecerse penalidades distintas a la mencionada en el artículo 162° del Reglamento (penalidad por mora), siempre y cuando sean objetivas, razonables, congruentes y proporcionales con el objeto de la convocatoria, hasta por un monto máximo equivalente al diez por ciento (10%) del monto del contrato vigente o, de ser el caso, del ítem que debió ejecutarse. Estas penalidades se calcularán de forma independiente a la penalidad por mora, siendo las siguientes:

N°	Supuestos de aplicación de penalidad	Forma de cálculo	Procedimiento
1	Cuando el personal acreditado permanece menos de sesenta (60) días desde el inicio de su participación en la ejecución del contrato o del íntegro del plazo de ejecución, si este es menor a los sesenta (60), de conformidad con las disposiciones establecidas en el numeral 190.2 del artículo 190 del Reglamento.	0.5 UIT, por cada día de ausencia del personal en obra en el plazo previsto.	Según informe del Supervisor y/o Inspector, según corresponda y/o entidad
2	Permanencia del plantel técnico: En caso de que los profesionales del plantel técnico no permanezcan en obra de acuerdo con el coeficiente de participación y de acuerdo con el calendario de participación del personal.	0.5 UIT, por cada día de ausencia y por cada profesional del personal en obra en el plazo previsto.	Según informe del Supervisor y/o Inspector, según corresponda y/o entidad
3	Si el contratista o su personal, no permite el acceso al cuaderno de obra al INSPECTOR O SUPERVISOR O ENTIDAD, impidiéndole anotar las ocurrencias, en caso de cuaderno físico.	Cinco por mil (5/1000) del monto de la valorización del periodo por cada día de dicho impedimento.	Según informe del Supervisor y/o Inspector, según corresponda y/o entidad
4	Relación contractual con el contratista En caso culmine la relación contractual entre el contratista y el personal ofertado y la Entidad no haya aprobado la sustitución del personal por no cumplir con la experiencia y calificaciones requeridas.	0.5 UIT, por cada día de ausencia del personal en obra en el plazo previsto.	Según informe del Supervisor y/o Inspector, según corresponda y/o entidad
5	Cuando el Contratista ejecuta trabajos o apertura frentes de obra sin previa aprobación de la Supervisión. La penalidad es por ocurrencia y por cada frente de trabajo.	5/1000 del monto contractual	Según informe del Supervisor y/o Inspector, según corresponda y/o entidad



MUNICIPALIDAD DISTRITAL
SAN JOSE DEL ALTO
Ing. José Dilmer Sánchez Paredes
RESP. OFICINA DE EJECUCIÓN DE
INVERSIONES Y/O INICIATIVAS

Dirección: Av. Jaen N°440 - DISTRITO DE SAN JOSE DEL ALTO - JAEN - CAJAMARCA.



"Municipalidad Distrital de San José del Alto" – R.U.C. 20311257235

OBRA IOARR: "RENOVACION DE PUENTE; EN EL (LA) CAMINO VECINAL PEÑA BLANCA - PAMPAS DEL INCA, DISTRITO DE SAN JOSE DEL ALTO, PROVINCIA DE JAEN, DEPARTAMENTO DE CAJAMARCA", CÓDIGO ÚNICO DE INVERSIONES N° 2635548.



6	Cuando el Contratista no cuenta con los dispositivos de seguridad en la obra tanto peatonal como vehicular incumpliendo las normas, además de las señalizaciones solicitadas por el Supervisor y Entidad La penalidad es por ocurrencia y por cada punto de trabajo	5/1000 del monto contractual	Según informe del Supervisor y/o Inspector, según corresponda y/o entidad
7	No cumple en recoger el desmonte y efectuar la limpieza de la zona de trabajo. La penalidad es por ocurrencia.	5/1000 del monto contractual	Según informe del Supervisor y/o Inspector, según corresponda y/o entidad
8	Por hacer llegar información (Valorizaciones, Informes Mensuales, Ampliaciones de Plazo, Adicionales de Obra), incompleta y fuera de los plazos establecidos en el Reglamento vigente, a la Entidad o Supervisor de Obra.	5/1000 del monto contractual	Según informe del Supervisor y/o Inspector, según corresponda y/o entidad
9	Valorizaciones de obra por realizar trabajos sin ceñirse las bases de pago de las especificaciones técnicas y/o valorizar trabajos no ejecutados (sobre – valorizaciones, valorizaciones adelantadas, etc.), que ocasionen pagos indebidos o no encuadradas en las disposiciones vigentes, sin perjuicio de las acciones legales que pudieran corresponder.	0.5 UIT por ocurrencia.	Según informe del Supervisor y/o Inspector, según corresponda y/o entidad
10	Plan de manejo ambiental No presentar dentro de los siete días (7) días de iniciado el plazo de ejecución de obra, el PLAN DE MANEJO AMBIENTAL al supervisor o inspector (según corresponda)	Tres por diez mil (3/10000) del monto del contrato original, por cada día de retraso en la presentación.	Según informe del Supervisor y/o Inspector, según corresponda y/o entidad
11	Plan de seguridad No presentar dentro de los siete días (7) días de iniciado el plazo de ejecución de obra, el PLAN DE SEGURIDAD al supervisor o inspector (según corresponda)	Tres por diez mil (3/10000) del monto del contrato original, por cada día de retraso en la presentación.	Según informe del Supervisor y/o Inspector, según corresponda y/o entidad
12	Plan de Monitoreo Arqueológico No presentar dentro de los siete días (7) días de iniciado el plazo de ejecución de obra, el PLAN DE MONITOREO ARQUEOLÓGICO al supervisor o inspector (según corresponda)	Tres por diez mil (3/10000) del monto del contrato original, por cada día de retraso en la presentación.	Según informe del Supervisor y/o Inspector, según corresponda y/o entidad
13	Por no presentar el Informe Técnico de revisión del Expediente Técnico de Obra conforme a lo establecido en el RLCE vigente	Media (0.5) UIT vigente por cada día de atraso.	Según informe del Supervisor y/o Inspector, según corresponda y/o entidad



MUNICIPALIDAD DISTRITAL
SAN JOSE DEL ALTO
Ing. José Dimas Sánchez Paredes
PRESIDENTE DEL COMITÉ DE SELECCIÓN DE
INVERSIÓN Y ADJUDICACIONES

Dirección: Av. Jaén N°440 - DISTRITO DE SAN JOSE DEL ALTO - JAEN -CAJAMARCA.



"Municipalidad Distrital de San José del Alto" – R.U.C. 20311257235

OBRA IOARR: "RENOVACION DE PUENTE; EN EL (LA) CAMINO VECINAL PEÑA BLANCA - PAMPAS DEL INCA, DISTRITO DE SAN JOSE DEL ALTO, PROVINCIA DE JAEN, DEPARTAMENTO DE CAJAMARCA", CÓDIGO ÚNICO DE INVERSIONES N° 2635548.



14	<p>Indumentaria e implementos de protección personal</p> <p>cuando el contratista no cumpla con dotar a su personal de los elementos de seguridad y de la indumentaria; así mismo cuando el contratista permita que el trabajador labore sin éstos o que los tenga incompletos, conforme lo establece la NORMA G. 050.</p> <p>Esta penalidad se considera por el total de los trabajadores y por el total del paquete de obra, es decir si en alguna de las obras, alguno de los trabajadores no está debidamente equipado. La penalidad se aplicará a todo el contrato.</p>	0.50 UIT por ocurrencia	Según informe del Supervisor y/o Inspector, según corresponda y/o entidad
15	<p>Calidad de ejecución de obras.</p> <p>Cuando el supervisor o inspector (según corresponda) o el coordinador observe un trabajo mal ejecutado, se aplicará una penalidad por ocurrencia y además de dicha penalidad, el CONTRATISTA deberá corregir dicho trabajo sin costo alguno para la ENTIDAD.</p>	Tres por diez mil (3/10000) del monto del contrato, por ocurrencia.	Según informe del Supervisor y/o Inspector, según corresponda y/o entidad
16	Por no presentar el Informe Técnico de revisión del Expediente Técnico de Obra conforme a lo establecido en el RLCE vigente	Media (0.5) UIT vigente por cada día de atraso.	Según informe del Supervisor y/o Inspector, según corresponda y/o entidad
17	Por indicar en el cuaderno de obra que la obra está terminada y en la verificación del Comité de Recepción advierte que la obra no se encuentra culminada	2 % al monto del contrato original.	Según informe del Supervisor y/o Inspector y/o entidad
19	<p>Calidad de los materiales.</p> <p>Cuando el CONTRATISTA emplee materiales que no cumplan con las especificaciones técnicas contenidas en el expediente técnico y las normas técnicas vigentes. La penalidad será por cada caso detectado. El CONTRATISTA deberá retirar dicho material sin costo alguno para la Entidad y reemplazarlo por otro que cuente con los respectivos certificados y/o control de calidad.</p>	Cinco por diez mil (5/10000) del monto del contrato, por ocurrencia.	Según informe del Supervisor y/o Inspector, según corresponda y/o entidad
20	<p>Seguridad en obra y señalización.</p> <p>En caso el CONTRATISTA, incumpla con su obligación de implementar la señalización interna y externa que la obra requiera a fin de evitar accidentes</p>	1 UIT por cada oportunidad que se evidencia la ocurrencia.	Según informe del Supervisor y/o Inspector, según corresponda y/o entidad



MUNICIPALIDAD DISTRITAL
SAN JOSÉ DEL ALTO
Ing. José Dimer Sánchez Arredes
RESP. OFICINA DE EJECUCIÓN DE
INVERSIONES Y LIQUIDACIONES

Dirección: Av. Jaén N°440 - DISTRITO DE SAN JOSE DEL ALTO - JAEN -CAJAMARCA.



"Municipalidad Distrital de San José del Alto" – R.U.C. 20311257235

OBRA IOARR: "RENOVACION DE PUENTE; EN EL (LA) CAMINO VECINAL PEÑA BLANCA - PAMPAS DEL INCA, DISTRITO DE SAN JOSE DEL ALTO, PROVINCIA DE JAEN, DEPARTAMENTO DE CAJAMARCA", CÓDIGO ÚNICO DE INVERSIONES N° 2635548.



21	Cronogramas de obra adecuados al inicio del plazo de ejecución: Cuando el contratista no cumple con entregar al supervisor o inspector (según corresponda) el calendario de avance de obra valorizado, el cronograma de ejecución Gantt, el calendario de adquisición de materiales o insumos y calendario de utilización de equipo; adecuados a la fecha de inicio del plazo de ejecución de obra, dentro de los siete (7) días calendario de iniciado dicho plazo. La penalidad será por cada día de retraso en la presentación.	Uno por diez mil (1/10000) del monto del contrato, por cada día de retraso.	Según informe del Supervisor y/o Inspector, según corresponda y/o entidad
22	Cronogramas de obra actualizados por ampliación de plazo: Cuando el contratista no cumple con entregar al supervisor o inspector (según corresponda) el cronograma de ejecución Gantt que corresponda y su respectivo cronograma de avance de obra valorizado actualizado, dentro del plazo establecido en el artículo 198 del Reglamento de la Ley de Contrataciones del Estado.	0.5 UIT por ocurrencia.	Según informe del Supervisor y/o Inspector, según corresponda y/o entidad
23	Cartel de obra Cuando el CONTRATISTA no coloque el cartel de obra dentro los siete (7) días de iniciado la ejecución de obra, la penalidad es por día no colocado. Hay la obligación de mantener el cartel de obra durante la ejecución de la obra. Se penalizará de la misma forma, cuando no se mantenga el tiempo establecido.	0.5 UIT por cada día de retraso.	Según informe del Supervisor y/o Inspector, según corresponda y/o entidad
24	Planos post construcción, metrados finales, ensayos de control de calidad y protocolo de pruebas: Cuando el contratista no presente al supervisor o inspector, según corresponda, los planos post construcción, metrados finales, ensayos de control de calidad y protocolo de pruebas; en un plazo de diez (10) días calendario de comunicado el término de obra. La penalidad será por día de retraso.	Tres por diez mil (3/10000) del monto del contrato original, por cada día de retraso	Según informe del Supervisor o Inspector y/o entidad
24	Subcontratación: Por subcontratar parte de las prestaciones a su cargo sin la autorización escrita de LA ENTIDAD y al margen de lo dispuesto por el artículo 147 del Reglamento de la ley de contrataciones del estado.	Uno por diez mil (1/10000) del monto	Según informe del Supervisor o Inspector y/o entidad



MUNICIPALIDAD DISTRITAL
SAN JOSE DEL ALTO
Ing. José Dalmir Sánchez Paredes
PRESIDENTE DEL COMITÉ DE SELECCIÓN DE
INVERSIONES Y LICITACIONES

Dirección: Av. Jaen N°440 - DISTRITO DE SAN JOSE DEL ALTO - JAEN -CAJAMARCA.



"Municipalidad Distrital de San José del Alto" – R.U.C. 20311257235

OBRA IOARR: "RENOVACION DE PUENTE; EN EL (LA) CAMINO VECINAL PEÑA BLANCA - PAMPAS DEL INCA, DISTRITO DE SAN JOSE DEL ALTO, PROVINCIA DE JAEN, DEPARTAMENTO DE CAJAMARCA", CÓDIGO ÚNICO DE INVERSIONES N° 2635548.



26	Uso de materiales sin ensayo de calidad previos: Cuando el contratista presente materiales que no cuenten con los certificados y/o ensayos de calidad previos a su utilización. EL CONTRATISTA deberá retirar dichos materiales y remplazarlos por otros que cuenten con los respectivos certificados y/o ensayos de control de calidad, sin que ello represente costo alguno a la Entidad.	Cinco por diez mil (5/10000) del monto del contrato, por ocurrencia.	Según informe del Supervisor o Inspector y/o entidad
----	---	--	--

El procedimiento para aplicación de la penalidad se realizará de la siguiente manera:

- El personal de la entidad, responsable de la Supervisión o Inspección de la Obra, comunicará al contratista las faltas detectadas y/o registradas en el cuaderno de obra, mediante informe, carta, correo u otro medio de comunicación, si este último no presenta su descargo y/o levanta las observaciones en el plazo de 48 horas de realizada la recepción fehaciente de la carta que comunica la ocurrencia, se procederá con la aplicación de la penalidad correspondiente para ser deducida en el mes siguiente.
- Las penalidades serán deducidas de los pagos a cuenta, del pago final o en la liquidación final, o si fuese necesario se cobrará del monto resultante de la ejecución de la garantía de fiel cumplimiento.
- La penalidad por mora y las otras penalidades pueden alcanzar cada una un monto máximo equivalente al diez por ciento (10%) del monto del contrato vigente, o de ser el caso, del ítem que debió ejecutarse. Superado los porcentajes máximos, se podrá resolver el contrato, además se solicitará la sanción administrativa de inhabilitación temporal o definitiva para contratar con el estado.

32. REAJUSTES DE PRECIOS

Las valorizaciones deberán ser ajustadas multiplicándolas por el respectivo coeficiente de reajuste "K" que se obtenga de aplicar en la fórmula o fórmulas polinómicas previstas en el Expediente Técnico de obra que es parte de las Bases, los Índices Unificados de Precios de la Construcción que publica el Instituto Nacional de Estadística e Informática - INEI.

Dado que los índices Unificados de Precios de la Construcción son publicados con un mes de atraso, los reajustes deberán calcularse teniendo en consideración el coeficiente de reajuste "K" conocido a ese momento; posteriormente, cuando se conozcan los índices que se deben aplicar, se calculará el monto definitivo de los reajustes que corresponden, los que se pagarán con la valorización más cercana posterior o en la liquidación final sin reconocimiento de intereses.

De conformidad al Art. 38° y 195° del Reglamento de la Ley de Contrataciones del Estado, la aplicación de las fórmulas polinómicas debe sujetarse a lo dispuesto en el D.S. N° 011-79-VC y sus modificatorias y complementarias.

33. DISPOSICIONES TRIBUTARIAS Y LABORALES

Son de responsabilidad del Contratista todos los tributos y gravámenes que le correspondan de acuerdo con la Ley. Toda responsabilidad de carácter laboral y por el pago de aportaciones sociales es exclusivamente del Contratista.

Así mismo, corresponde al Contratista la contratación de todos los seguros necesarios para resguardar la integridad de su personal, de los recursos que se utilizan y a los terceros posiblemente afectados.

El Contratista asume la responsabilidad de cumplir estrictamente el marco legal del ordenamiento laboral que cautele los derechos de los trabajadores de construcción civil.

34. CUMPLIMIENTO DE LO PACTADO

El Contratista está obligado a cumplir cabalmente, con su oferta y en cualquier manifestación formal documentada, que hayan aportado adicionalmente, en el curso del procedimiento de selección o en la

Dirección: Av. Jaén N°440 - DISTRITO DE SAN JOSE DEL ALTO - JAÉN -CAJAMARCA.



MUNICIPALIDAD DISTRITAL
SAN JOSE DEL ALTO
Ing. José Dimer Sánchez Paredes
REVISOR OFICINA DE EJECUCION DE
INVERSIONES Y LIQUIDACIONES



"Municipalidad Distrital de San José del Alto" – R.U.C. 20311257235

OBRA IOARR: "RENOVACION DE PUENTE; EN EL (LA) CAMINO VECINAL PEÑA BLANCA - PAMPAS DEL INCA, DISTRITO DE SAN JOSE DEL ALTO, PROVINCIA DE JAEN, DEPARTAMENTO DE CAJAMARCA", CÓDIGO ÚNICO DE INVERSIONES N° 2635548.



formalización del contrato, así como a lo dispuesto en los incisos 2) y 3) del artículo 1774° del Código Civil.

35. CULMINACIÓN Y ENTREGA DE LA OBRA

Al terminar todos los trabajos, el Contratista hará entrega de la obra al Comité de Recepción, nombrado por la entidad de acuerdo con lo señalado en el Reglamento de Contrataciones del Estado.

Previamente la Supervisión hará una revisión final de todas las partes y establecerá su conformidad de acuerdo con el Expediente Técnico de Obra aprobado. Asimismo, previamente a la recepción de la obra, el Contratista deberá efectuar la limpieza general de toda el área utilizada para la ejecución de la obra incluyendo campamentos, instalaciones, depósitos, desechos, áreas libres, etc.

Las instalaciones y las estructuras definitivas serán sometidas a pruebas en las condiciones más desfavorables y por el tiempo que las especificaciones lo señalen.

Se levantará un acta en donde se establezca la conformidad de la obra o se establezcan los defectos observados, dándose en este último caso un plazo al Contratista para la subsanación correspondiente, vencido el cual, se hará una nueva inspección en donde se establezca la conformidad de la Supervisión.

Si al realizarse la segunda inspección subsisten los defectos anotados en la primera inspección, La entidad podrá contratar con terceros la subsanación por cuenta del Contratista sin perjuicio de la aplicación de las cláusulas que el contrato de obra establezca y de acuerdo al Reglamento de Contrataciones del Estado.

36. LIQUIDACIÓN DE LA OBRA

El procedimiento para la liquidación del contrato de obra que deberá observarse, es el que se encuentra descrito en el artículo 209° del Reglamento. 209.1. El contratista presenta la liquidación debidamente sustentada con la documentación y cálculos detallados, dentro de un plazo de sesenta (60) días o el equivalente a un décimo (1/10) del plazo vigente de ejecución de la obra, el que resulte mayor, contado desde el día siguiente de la recepción de la obra o de que la última controversia haya sido resuelta y consentida. Dentro de los sesenta (60) días o el equivalente a un décimo (1/10) del plazo vigente de ejecución de la obra, el que resulte mayor, contado desde el día siguiente de la recepción de la obra, el supervisor o inspector presenta a la Entidad sus propios cálculos, excluyendo aquellos que se encuentran sometidos a un medio de solución de controversias.

Tener en consideración todos los puntos del artículo 209° del Reglamento de la Ley de contrataciones del estado. Dicha liquidación debe ser aprobada por la supervisión de obra, y además La entidad realizara una constatación con la liquidación de propios cálculos de la supervisión para ver si está en conformidad

37. RESPONSABILIDAD DEL CONTRATISTA

El Contratista, es el responsable de la calidad y de los vicios ocultos de la obra hasta por un plazo máximo de siete (7) años contados a partir de la recepción de obra de parte de la comisión de recepción.

38. GARANTÍA DE FIEL CUMPLIMIENTO

De corresponder se aplicará lo dispuesto en el Decreto Legislativo N° 1553 - Decreto legislativo que establece medidas en materia de inversión pública y de contratación pública que coadyuven al impulso de la reactivación económica, Artículo 9.- Fondo de garantía como medio alternativo para garantizar los contratos

39. REQUERIMIENTOS MÍNIMOS DEL POSTOR

Los requisitos mínimos indicados a continuación serán de cumplimiento obligatorio:



MUNICIPALIDAD DISTRITAL
SAN JOSE DEL ALTO
Ing. José Dilmer Sánchez Paredes
RESP. OFICINA DE EJECUCIÓN DE
INVERSIONES Y LIQUIDACIONES



"Municipalidad Distrital de San José del Alto" – R.U.C. 20311257235

OBRA IOARR: "RENOVACION DE PUENTE; EN EL (LA) CAMINO VECINAL PEÑA BLANCA - PAMPAS DEL INCA, DISTRITO DE SAN JOSE DEL ALTO, PROVINCIA DE JAEN, DEPARTAMENTO DE CAJAMARCA", CÓDIGO ÚNICO DE INVERSIONES N° 2635548.



- Podrán ser postores, contratistas o participantes todas aquellas personas naturales o jurídicas inscritas en el Registro Nacional de Proveedores (RNP- Registro de ejecutores de obra), con experiencia en la ejecución de obras iguales o similares.
- Las personas naturales deben encontrarse en pleno ejercicio de sus derechos civiles y las personas jurídicas deben haber sido constituidas al amparo de la Ley General de Sociedades y normas complementarias.
- El postor no deberá mantener sanción vigente aplicada por el OSCE, ni estar impedido temporal o permanentemente, para contratar con Estado, conforme a los supuestos establecidos en el Artículo 11 RLCE.
- El postor no deberá encontrarse incluido en el Registro de Inhabilitados para contratar con el Estado.
- La información que forme parte de la oferta debe ser totalmente legible, contrariamente será invalidada.

40. EXPERIENCIA DEL POSTOR EN LA ESPECIALIDAD

El postor debe acreditar un monto facturado acumulado equivalente a una (1) vez el valor referencial en la ejecución de obras similares, durante los diez (10) años anteriores a la fecha de la presentación de ofertas que se computarán desde la suscripción del acta de recepción de obra.

La experiencia del postor se acreditará con copia simple de: (i) contratos y sus respectivas actas de recepción de obra; (ii) contratos y sus respectivas resoluciones de liquidación; o (iii) contratos y sus respectivas constancias de prestación o cualquier otra documentación de la cual se desprenda fehacientemente que la obra fue concluida, así como el monto total que implicó su ejecución; correspondientes a un máximo de veinte (20) contrataciones.

Definición de obras similares: Experiencia en obras similares: Renovación, de puentes vehiculares.- Creación de caminos vecinales. Que comprendan la construcción de puentes vehiculares de concreto armado.

41. PLANTEL CLAVE

El plante se ha extraído del Expediente Técnico, concordante con el desagregado de Gastos Generales, resultando esencial para la ejecución de la obra. El postor deberá acreditar profesionales con experiencia para una correcta ejecución.

PERSONAL CLAVE		
CARGO	PROFESIÓN	EXPERIENCIA
Ingeniero Residente de Obra	Ingeniero Civil titulado, colegiado y habilitado	Veinte y Cuatro (24) meses de experiencia mínima en: Residente y/o Jefe y/o Supervisor y/o Inspector y/o jefe de supervisión y/o residente principal y/o director residente y/o jefe residente y/o jefe residente principal y/o ingeniero residente y/o supervisor principal de obra, en el objeto de la contratación u obras similares
Especialista En Estructuras y Obras de Arte	Ingeniero Civil titulado, colegiado y habilitado	Doce (24) meses de experiencia mínima en: Especialista y/o ingeniero y/o supervisor y/o jefe y/o responsable en: Estructuras u Obras de Arte o Estructuras y obras de Arte, en obras viales.
Especialista de Seguridad en Obra y Salud ocupacional	Ingeniero Civil o Ingeniero de Higiene y Seguridad Industrial o Ingeniero Industrial o Ingeniero de Seguridad y Salud en Trabajo titulado, colegiado y habilitado	Doce (12) meses de experiencia mínima en: Especialista y/o ingeniero y/o supervisor y/o jefe y/o responsable y/o residente y/o asistente en: seguridad y salud ocupacional o seguridad e higiene ocupacional o seguridad de obra o seguridad en el trabajo o salud o implementación de planes de seguridad e higiene ocupacional en obras en general.



MUNICIPALIDAD DISTRITAL
SAN JOSE DEL ALTO
Ing. José Dalmir Sánchez Paredes
RESP. OFICINA DE EJECUCIÓN DE
INVERSIONES Y LIQUIDACIONES

Dirección: Av. Jaen N°440 - DISTRITO DE SAN JOSE DEL ALTO - JAEN - CAJAMARCA.



"Municipalidad Distrital de San José del Alto" – R.U.C. 20311257235

OBRA IOARR: "RENOVACION DE PUENTE; EN EL (LA) CAMINO VECINAL PEÑA BLANCA - PAMPAS DEL INCA, DISTRITO DE SAN JOSE DEL ALTO, PROVINCIA DE JAEN, DEPARTAMENTO DE CAJAMARCA", CÓDIGO ÚNICO DE INVERSIONES N° 2635548.



Arqueólogo	Arqueólogo	Doce (12) Meses de experiencia como arqueólogo en la ejecución de Obras en general.
------------	------------	---

- La colegiatura y habilidad de los profesionales nacionales y/o extranjeros, se requerirá para la prestación efectiva durante la ejecución de la obra, ello no es impedimento para verificar que los profesionales que se propone se encuentren hábiles.
- El personal ofertado deberá permanecer según la incidencia establecida en el expediente técnico de la obra.
- La documentación referida a la formación académica y experiencia del personal clave propuesto, de conformidad con el numeral 49.3 del artículo 49 y el literal e) del numeral 139.1 del artículo 139 del Reglamento se acreditarán para la suscripción del contrato. El Órgano Encargado de las Contrataciones para la suscripción del contrato verificará la documentación relacionada al plantel profesional clave.
- El Título Profesional requerido para el personal clave será verificado en el Registro Nacional de Grados Académicos y Títulos Profesionales en el portal web de la Superintendencia Nacional de Educación Superior Universitaria - SUNEDU a través del siguiente link: <https://enlinea.sunedu.gob.pe/> En caso el Título Profesional requerido no se encuentre inscrito en el referido registro, el postor debe presentar la copia del diploma respectivo a fin de acreditar la formación académica requerida.
- En el caso de profesionales extranjeros, deberán presentar obligatoriamente copia simple de: i) la revalidación u homologación del título profesional extranjero, emitido por una de las universidades peruanas autorizadas por SUNEDU; o ii) el reconocimiento del título profesional extranjero, emitido por la SUNEDU.
- La experiencia en la especialidad del personal clave se acreditará con: (i) copia simple de contratos con su respectiva conformidad o (ii) constancias o (iii) certificados o (iv) cualquier otro documento, que fehacientemente, demuestre la experiencia del profesional propuesto. Esta documentación se deberá indicar el cargo, la obra y el tiempo de servicio. La experiencia efectiva será posible de acreditación en el presente proceso siempre y cuando el profesional la obtuvo contando con las condiciones legales para el ejercicio de su profesión.
- Independientemente de la denominación de los cargos en los que hayan obtenido experiencia los profesionales, si de la documentación presentada por el postor es posible determinar que la experiencia del personal incluye las actividades que realizarán los profesionales requeridos, corresponde validar dicha experiencia. (Se incluye en atención al Pronunciamiento N° 464-2018-OSCE-DGR).
- Definición de obras similares: renovación y/o reconstrucción y/o construcción y/o instalación y/o creación y/o mejoramiento y/o rehabilitación y/o reparación y/o mejoramiento y/o reposición de: puentes carrozables y/o puentes vehiculares y/o puentes carreteros y/o puentes carreteros vehiculares y/o puentes carrozables vehiculares y/o puentes vehiculares y peatonales, sobre ríos y/o quebradas.



42. EQUIPAMIENTO ESTRATÉGICO

El equipo mínimo requerido para cumplir con la ejecución de la obra, es aquel contemplado y extraído del expediente técnico de la obra:

EQUIPOS	
CAMION CISTERNA (2000 gal)	1
CAMION VOLQUETE DE 15 m3	1
CIZALLA P/CORTE DE FIERRO	1
COMPACTADORA VIBRATORIA TIPO PLANCHA 7 HP	1
EQUIPO PULVERIZADOR	1
ESTACION TOTAL	1
EXCAVADORA SOBRE ORUGAS 145-165 HP	1
MEZCLADORA DE CONCRETO 11 P3 - 18 HP	1
MOTOBOMBA DE 6" X 12 HP	1
MOTONIVELADORA 130 - 135 HP	1

MUNICIPALIDAD DISTRITAL
SAN JOSE DEL ALTO
Ing. José Daniel Sánchez Paredes
RESP. GERENTE DE EJECUCION DE
INVERSIONES Y LIQUIDACIONES

Dirección: Av. Jaén N°440 DISTRITO DE SAN JOSE DEL ALTO - JAEN CAJAMARCA.



"Municipalidad Distrital de San José del Alto" – R.U.C. 20311257235

OBRA IOARR: "RENOVACION DE PUENTE; EN EL (LA) CAMINO VECINAL PEÑA BLANCA - PAMPAS DEL INCA, DISTRITO DE SAN JOSE DEL ALTO, PROVINCIA DE JAEN, DEPARTAMENTO DE CAJAMARCA", CÓDIGO ÚNICO DE INVERSIONES N° 2635548.



MOTOSOLDADORA DE 250 AMP.	1
NIVEL TOPOGRAFICO	1
RODILLO LISO VIBR. AUTOP 70-100HP 7-9 T	1
VIBRADOR DE CONCRETO 4 HP 2.4"	1

- Se podrá ofertar equipo de mayor capacidad, potencia y en cantidad mayor.
- La acreditación de los equipos requeridos, de conformidad con el numeral 49.3 del artículo 49 y el literal e) del numeral 139.1 del artículo 139 del Reglamento, se efectuará para la suscripción del contrato. El Órgano Encargado de las Contrataciones para el perfeccionamiento del contrato verificará la documentación y los equipos físicos.
- La acreditación se realizará con copias de la documentación que sustente la propiedad, la posesión, la compra venta o alquiler, u otro documento que acredite la disponibilidad del equipamiento estratégico requerido.

43. DE LOS CONSORCIOS

De conformidad con el numeral 49.5 del artículo 49 del Reglamento, el número máximo de consorciados es de dos (2) integrantes para presente procedimiento de selección, de acuerdo a los siguientes parámetros:

- 1). El número máximo de consorciados es de dos (2) integrantes.
- 2). El porcentaje mínimo de participación de cada consorciado debe superar el treinta (30%).
- 3). El porcentaje mínimo de participación en la ejecución del contrato para el integrante del consorcio que acredite mayor experiencia debe superar el treinta y cinco por ciento (35%).

44. RIESGOS DURANTE LA EJECUCIÓN

Según la Directiva N° 012-2017-OSCE/CD - GESTIÓN DE RIESGOS EN LA PLANIFICACIÓN DE LA EJECUCIÓN DE OBRAS. Aprobado mediante Resolución N° 014-2017-OSCE/CD del 09.05.2017. Versión anterior a la modificación incorporada mediante Resolución N° 018-2017- OSCE/CD del 23.05.2017; estos se encuentran identificados plenamente en el expediente técnico de la obra.

45. SUBCONTRATACIÓN DE OBRA

Se procederá según lo contemplado en el Artículo 147° del Reglamento:

Se puede subcontratar por un máximo del cuarenta por ciento (40%) del monto del contrato original, salvo prohibición expresa contenida en los documentos del procedimiento de selección o cuando se trate de prestaciones esenciales del contrato vinculadas a los aspectos que determinaron la selección del contratista.

La Entidad aprueba la subcontratación por escrito y de manera previa, dentro de los cinco (5) días hábiles de formulado el pedido. Si transcurrido dicho plazo la Entidad no comunica su respuesta, se considera que el pedido ha sido rechazado. 147.3. No cabe subcontratación en la Selección de Consultores Individuales.

46. DISPOSICIONES FINALES

Todos los demás aspectos del presente proceso no contemplados en las Bases se regirán supletoriamente por la Ley y su Reglamento, así como por las disposiciones legales vigentes.



DISTRITO DE
SAN JOSE DEL ALTO
JAZ PAREDES
DISTRITO DE
SAN JOSE DEL ALTO

3.1. REQUISITOS DE CALIFICACIÓN

A	CAPACIDAD TÉCNICA Y PROFESIONAL																														
A.1	EQUIPAMIENTO ESTRATÉGICO																														
<u>Requisitos:</u> <table border="1" style="margin-left: 40px;"> <thead> <tr> <th colspan="2">EQUIPOS</th> </tr> </thead> <tbody> <tr><td>CAMION CISTERNA (2000 gal)</td><td>1</td></tr> <tr><td>CAMION VOLQUETE DE 15 m3</td><td>1</td></tr> <tr><td>CIZALLA P/CORTE DE FIERRO</td><td>1</td></tr> <tr><td>COMPACTADORA VIBRATORIA TIPO PLANCHA 7 HP</td><td>1</td></tr> <tr><td>EQUIPO PULVERIZADOR</td><td>1</td></tr> <tr><td>ESTACION TOTAL</td><td>1</td></tr> <tr><td>EXCAVADORA SOBRE ORUGAS 145-165 HP</td><td>1</td></tr> <tr><td>MEZCLADORA DE CONCRETO 11 P3 - 18 HP</td><td>1</td></tr> <tr><td>MOTOBOMBA DE 6" X 12 HP</td><td>1</td></tr> <tr><td>MOTONIVELADORA 130 - 135 HP</td><td>1</td></tr> <tr><td>MOTOSOLDADORA DE 250 AMP.</td><td>1</td></tr> <tr><td>NIVEL TOPOGRAFICO</td><td>1</td></tr> <tr><td>RODILLO LISO VIBR. AUTOP 70-100HP 7-9 T</td><td>1</td></tr> <tr><td>VIBRADOR DE CONCRETO 4 HP 2.4"</td><td>1</td></tr> </tbody> </table>		EQUIPOS		CAMION CISTERNA (2000 gal)	1	CAMION VOLQUETE DE 15 m3	1	CIZALLA P/CORTE DE FIERRO	1	COMPACTADORA VIBRATORIA TIPO PLANCHA 7 HP	1	EQUIPO PULVERIZADOR	1	ESTACION TOTAL	1	EXCAVADORA SOBRE ORUGAS 145-165 HP	1	MEZCLADORA DE CONCRETO 11 P3 - 18 HP	1	MOTOBOMBA DE 6" X 12 HP	1	MOTONIVELADORA 130 - 135 HP	1	MOTOSOLDADORA DE 250 AMP.	1	NIVEL TOPOGRAFICO	1	RODILLO LISO VIBR. AUTOP 70-100HP 7-9 T	1	VIBRADOR DE CONCRETO 4 HP 2.4"	1
EQUIPOS																															
CAMION CISTERNA (2000 gal)	1																														
CAMION VOLQUETE DE 15 m3	1																														
CIZALLA P/CORTE DE FIERRO	1																														
COMPACTADORA VIBRATORIA TIPO PLANCHA 7 HP	1																														
EQUIPO PULVERIZADOR	1																														
ESTACION TOTAL	1																														
EXCAVADORA SOBRE ORUGAS 145-165 HP	1																														
MEZCLADORA DE CONCRETO 11 P3 - 18 HP	1																														
MOTOBOMBA DE 6" X 12 HP	1																														
MOTONIVELADORA 130 - 135 HP	1																														
MOTOSOLDADORA DE 250 AMP.	1																														
NIVEL TOPOGRAFICO	1																														
RODILLO LISO VIBR. AUTOP 70-100HP 7-9 T	1																														
VIBRADOR DE CONCRETO 4 HP 2.4"	1																														
<u>Acreditación:</u> De conformidad con el numeral 49.3 del artículo 49 y el literal e) del numeral 139.1 del artículo 139 del Reglamento este requisito de calificación se acredita para la suscripción del contrato.																															
<u>Importante</u> <i>No corresponde solicitar como equipamiento que el postor cuente con oficinas, locales u otros espacios físicos. Asimismo, no se puede requerir características, años de antigüedad y demás condiciones del equipamiento que no consten en el expediente técnico.</i>																															
A.2	CALIFICACIONES DEL PLANTEL PROFESIONAL CLAVE																														
FORMACIÓN ACADÉMICA DEL PLANTEL PROFESIONAL CLAVE																															
<u>Requisitos:</u> <table border="1" style="margin-left: 40px;"> <thead> <tr> <th>CARGO</th><th>CANTIDAD</th><th>PROFESIÓN</th></tr> </thead> <tbody> <tr> <td>Ingeniero Residente de Obra</td><td>01</td><td>Ingeniero Civil titulado, colegiado y habilitado</td></tr> <tr> <td>Especialista En Estructuras y Obras de Arte</td><td>01</td><td>Ingeniero Civil titulado, colegiado y habilitado</td></tr> <tr> <td>Especialista de Seguridad en Obra y Salud en el Trabajo</td><td>01</td><td>Ingeniero Civil o Ingeniero de Higiene y Seguridad Industrial o Ingeniero Industrial o Ingeniero de Seguridad y Salud en Trabajo titulado, colegiado y habilitado</td></tr> <tr> <td>Arqueólogo</td><td>01</td><td>Arqueólogo</td></tr> </tbody> </table>		CARGO	CANTIDAD	PROFESIÓN	Ingeniero Residente de Obra	01	Ingeniero Civil titulado, colegiado y habilitado	Especialista En Estructuras y Obras de Arte	01	Ingeniero Civil titulado, colegiado y habilitado	Especialista de Seguridad en Obra y Salud en el Trabajo	01	Ingeniero Civil o Ingeniero de Higiene y Seguridad Industrial o Ingeniero Industrial o Ingeniero de Seguridad y Salud en Trabajo titulado, colegiado y habilitado	Arqueólogo	01	Arqueólogo															
CARGO	CANTIDAD	PROFESIÓN																													
Ingeniero Residente de Obra	01	Ingeniero Civil titulado, colegiado y habilitado																													
Especialista En Estructuras y Obras de Arte	01	Ingeniero Civil titulado, colegiado y habilitado																													
Especialista de Seguridad en Obra y Salud en el Trabajo	01	Ingeniero Civil o Ingeniero de Higiene y Seguridad Industrial o Ingeniero Industrial o Ingeniero de Seguridad y Salud en Trabajo titulado, colegiado y habilitado																													
Arqueólogo	01	Arqueólogo																													
De conformidad con el numeral 49.3 del artículo 49 y el literal e) del numeral 139.1 del artículo 139 del Reglamento este requisito de calificación se acredita para la suscripción del contrato.																															



Importante

El residente de la obra debe cumplir las calificaciones establecidas en el artículo 179 del Reglamento.

A.3 EXPERIENCIA DEL PLANTEL PROFESIONAL CLAVE

Requisitos:

CARGO	EXPERIENCIA
Ingeniero Residente de Obra	Veinte y Cuatro (24) meses de experiencia mínima en: Residente y/o Jefe y/o Supervisor y/o Inspector y/o jefe de supervisión y/o residente principal y/o director residente y/o jefe residente y/o jefe residente principal y/o ingeniero residente y/o supervisor principal de obra, en el objeto de la contratación u obras similares
Especialista en Estructuras y Obras de Arte	Doce (12) meses de experiencia mínima en: Especialista y/o ingeniero y/o supervisor y/o jefe y/o responsable en: Estructuras u Obras de Arte o Estructuras y obras de Arte, en obras viales.
Especialista de Seguridad en Obra y Salud en el Trabajo	Doce (12) meses de experiencia mínima en: Especialista y/o ingeniero y/o supervisor y/o jefe y/o responsable y/o residente y/o asistente en: seguridad y salud ocupacional o seguridad e higiene ocupacional o seguridad de obra o seguridad en el trabajo o salud o implementación de planes de seguridad e higiene ocupacional en obras en general.
Arqueólogo	Doce (12) Meses de experiencia como arqueólogo en la ejecución de Obras en general.

Acreditación:

De conformidad con el numeral 49.3 del artículo 49 y el literal e) del numeral 139.1 del artículo 139 del Reglamento este requisito de calificación se acredita para la suscripción del contrato.

Importante

El residente de la obra debe cumplir la experiencia mínima establecida en el artículo 179 del Reglamento.



B EXPERIENCIA DEL POSTOR EN LA ESPECIALIDAD

Requisitos:

El postor debe acreditar un monto facturado acumulado equivalente a **S/ 1, 228,000.00 (UN MILLON DOSCIENTOS VEINTE Y OCHO MIL CON 00/100 SOLES)**, en la ejecución de obras similares, durante los 10 años anteriores a la fecha de la presentación de ofertas que se computarán desde la suscripción del acta de recepción de obra.

Se considerará obra similar a: Rehabilitación, mejoramiento, ampliación y/o creación y/o construcción y/o reconstrucción y/o la combinación de los términos anteriores, de: servicios de transpirabilidad de carreteras y/o caminos vecinales y/o trochas carrozables

Acreditación:

La experiencia del postor se acreditará con copia simple de: (i) contratos y sus respectivas actas de recepción de obra; (ii) contratos y sus respectivas resoluciones de liquidación; o (iii) contratos y sus

respectivas constancias de prestación o cualquier otra documentación²¹ de la cual se desprenda fehacientemente que la obra fue concluida, así como el monto total que implicó su ejecución; correspondientes a un máximo de veinte (20) contrataciones.

En los casos que se acredite experiencia adquirida en consorcio, debe presentarse la promesa de consorcio o el contrato de consorcio del cual se desprenda fehacientemente el porcentaje de las obligaciones que se asumió en el contrato presentado; de lo contrario, no se computará la experiencia proveniente de dicho contrato.

Asimismo, cuando se presenten contratos derivados de procesos de selección convocados antes del 20.09.2012, la calificación se ceñirá al método descrito en la Directiva "Participación de Proveedores en Consorcio en las Contrataciones del Estado", debiendo presumirse que el porcentaje de las obligaciones equivale al porcentaje de participación de la promesa de consorcio o del contrato de consorcio. En caso que en dichos documentos no se consigne el porcentaje de participación se presumirá que las obligaciones se ejecutaron en partes iguales.

Si el titular de la experiencia no es el postor, consignar si dicha experiencia corresponde a la matriz en caso que el postor sea sucursal, o fue transmitida por reorganización societaria, debiendo acompañar la documentación sustentatoria correspondiente.

Si el postor acredita experiencia de otra persona jurídica como consecuencia de una reorganización societaria, debe presentar adicionalmente el **Anexo N° 9**.

Cuando los contratos presentados se encuentren expresados en moneda extranjera, debe indicarse el tipo de cambio venta publicado por la Superintendencia de Banca, Seguros y AFP correspondiente a la fecha de suscripción.

Sin perjuicio de lo anterior, los postores deben llenar y presentar el **Anexo N° 10** referido a la experiencia del postor en la especialidad.

Importante

En el caso de consorcios, la calificación de la experiencia se realiza conforme a la Directiva "Participación de Proveedores en Consorcio en las Contrataciones del Estado".



Importante

- Si como resultado de una consulta u observación corresponde precisarse o ajustarse el requerimiento, se solicita la autorización del área usuaria y se pone de conocimiento de tal hecho a la dependencia que aprobó el expediente de contratación, de conformidad con el numeral 72.3 del artículo 72 del Reglamento.
- Los requisitos de calificación determinan si los postores cuentan con las capacidades necesarias para ejecutar el contrato, lo que debe ser acreditado documentalmente, y no mediante declaración jurada.

²¹ De acuerdo con la **Opinión N° 185-2017/DTN** "cualquier otra documentación", se entiende como tal a todo documento emitido por la Entidad contratante con ocasión de la ejecución de la obra que cumpla con demostrar de manera indubitable aquello que se acredita, por ejemplo, mediante las resoluciones de liquidación de obra, las actas de recepción de conformidad, entre otros.

CAPÍTULO IV FACTORES DE EVALUACIÓN

La evaluación se realiza sobre la base de cien (100) puntos.

Para determinar la oferta con el mejor puntaje y el orden de prelación de las ofertas, se considera lo siguiente:

FACTOR DE EVALUACIÓN	PUNTAJE / METODOLOGÍA PARA SU ASIGNACIÓN
A. PRECIO	
<u>Evaluación:</u> Se evaluará considerando el precio ofertado por el postor.	La evaluación consistirá en otorgar el máximo puntaje a la oferta de precio más bajo y se otorga a las demás ofertas puntajes inversamente proporcionales a sus respectivos precios, según la siguiente fórmula:
<u>Acreditación:</u> Se acreditará mediante el documento que contiene el precio de la oferta (Anexo N° 6).	$P_i = \frac{O_m \times PMP}{O_i}$ I = Oferta P _i = Puntaje de la oferta a evaluar O _i = Precio i O _m = Precio de la oferta más baja PMP = Puntaje máximo del precio [De 98 a 100]²² puntos

Importante

Los factores de evaluación elaborados por el órgano encargado de las contrataciones o comité de selección, según corresponda, deben ser objetivos y guardan vinculación, razonabilidad y proporcionalidad con el objeto de la contratación. Asimismo, estos no pueden calificar con puntaje el cumplimiento del Expediente Técnico ni los requisitos de calificación.

²² De 88 a 100 puntos, en el caso de obras bajo la modalidad de ejecución llave en mano en las que se puede incluir adicionalmente el factor capacitación. De 83 a 100 puntos, si adicionalmente, se incluyen los factores de sostenibilidad ambiental y social e integridad en la contratación pública (cuando el valor referencial supere el monto establecido por la Ley de Presupuesto del Sector Público para la Adjudicación Simplificada).

CAPÍTULO V PROFORMA DEL CONTRATO

Importante

- *Dependiendo del objeto del contrato, de resultar indispensable, puede incluirse cláusulas adicionales o la adecuación de las propuestas en el presente documento, las que en ningún caso pueden contemplar disposiciones contrarias a la normativa vigente ni a lo señalado en este capítulo.*
- *En el caso de contratación de obras por paquete, se debe suscribir un contrato por cada obra incluida en el paquete.*

Conste por el presente documento, la contratación de la ejecución de la obra [CONSIGNAR LA DENOMINACIÓN DE LA CONVOCATORIA], que celebra de una parte [CONSIGNAR EL NOMBRE DE LA ENTIDAD], en adelante LA ENTIDAD, con RUC N° [.....], con domicilio legal en [.....], representada por [.....], identificado con DNI N° [.....], y de otra parte [.....], con RUC N° [.....], con domicilio legal en [.....], inscrita en la Ficha N° [.....] Asiento N° [.....] del Registro de Personas Jurídicas de la ciudad de [.....], debidamente representado por su Representante Legal, [.....], con DNI N° [.....], según poder inscrito en la Ficha N° [.....], Asiento N° [.....] del Registro de Personas Jurídicas de la ciudad de [.....], a quien en adelante se le denominará EL CONTRATISTA en los términos y condiciones siguientes:

CLÁUSULA PRIMERA: ANTECEDENTES

Con fecha [.....], el órgano encargado de las contrataciones o comité de selección, según corresponda, adjudicó la buena pro de la **ADJUDICACIÓN SIMPLIFICADA N° [CONSIGNAR NOMENCLATURA DEL PROCEDIMIENTO DE SELECCIÓN]** para la contratación de la ejecución de la obra [CONSIGNAR LA DENOMINACIÓN DE LA CONVOCATORIA], a [INDICAR NOMBRE DEL GANADOR DE LA BUENA PRO], cuyos detalles e importe constan en los documentos integrantes del presente contrato.

CLÁUSULA SEGUNDA: OBJETO

El presente contrato tiene por objeto [CONSIGNAR EL OBJETO DE LA CONTRATACIÓN].

CLÁUSULA TERCERA: MONTO CONTRACTUAL

El monto total del presente contrato asciende a [CONSIGNAR MONEDA Y MONTO], que incluye todos los impuestos de Ley.

Este monto comprende el costo de la ejecución de la obra, todos los tributos, seguros, transporte, inspecciones, pruebas y, de ser el caso, los costos laborales conforme a la legislación vigente, así como cualquier otro concepto que pueda tener incidencia sobre la ejecución de la prestación materia del presente contrato.

CLÁUSULA CUARTA: DEL PAGO²³

LA ENTIDAD se obliga a pagar la contraprestación a EL CONTRATISTA en [INDICAR MONEDA], en periodos de valorización [CONSIGNAR MENSUALES U OTRO TIPO DE PERIODO], conforme a lo previsto en la sección específica de las bases. Asimismo, LA ENTIDAD o EL CONTRATISTA, según corresponda, se obligan a pagar el monto correspondiente al saldo de la liquidación del contrato de obra, en el plazo de [CONSIGNAR PLAZO EN DÍAS] días calendario, computados desde el día siguiente del consentimiento de la liquidación.

En caso de retraso en el pago de las valorizaciones, por razones imputables a LA ENTIDAD, EL CONTRATISTA tiene derecho al reconocimiento de los intereses legales efectivos, de conformidad

²³ En cada caso concreto, dependiendo de la naturaleza del contrato, podrá adicionarse la información que resulte pertinente a efectos de generar el pago.



con el artículo 39 de la Ley de Contrataciones del Estado y los artículos 1244, 1245 y 1246 del Código Civil. Para tal efecto, se formulará una valorización de intereses y el pago se efectuará en las valorizaciones siguientes.

CLÁUSULA QUINTA: DEL PLAZO DE LA EJECUCIÓN DE LA PRESTACIÓN

El plazo de ejecución del presente contrato es de [.....] días calendario, el mismo que se computa desde el día siguiente de cumplidas las condiciones previstas en el artículo 176 del Reglamento.

Importante para la Entidad

- Cuando en el expediente de contratación se establezca que la obra debe ejecutarse bajo la modalidad de ejecución llave en mano, en lugar del párrafo anterior, deberá considerarse lo siguiente, según corresponda:

"El plazo de ejecución de la obra, el equipamiento, mobiliario y montaje hasta la puesta en servicio, materia de la presente convocatoria, es de [CONSIGNAR EL PLAZO DE EJECUCIÓN DE ESTA PRESTACIÓN, EL CUAL DEBE ESTAR EXPRESADO EN DÍAS CALENDARIO] días calendario, el mismo que se computa desde el día siguiente de cumplidas las condiciones previstas en el artículo 176 del Reglamento." ²⁴

"El plazo de ejecución de la obra, el equipamiento, mobiliario y montaje hasta la puesta en servicio, materia de la presente convocatoria, es de [CONSIGNAR EL PLAZO DE EJECUCIÓN DE ESTA PRESTACIÓN, EL CUAL DEBE ESTAR EXPRESADO EN DÍAS CALENDARIO] días calendario, el mismo que se computa desde el día siguiente de cumplidas las condiciones previstas en el artículo 176 del Reglamento y el plazo de la operación asistida de la obra es de [CONSIGNAR EL PLAZO DE EJECUCIÓN DE LA PRESTACIÓN ASISTIDA DE LA OBRA, EL CUAL DEBE ESTAR EXPRESADO EN DÍAS CALENDARIO] días calendario." ²⁵

Incorporar a las bases o eliminar, según corresponda

CLÁUSULA SEXTA: PARTES INTEGRANTES DEL CONTRATO

El presente contrato está conformado por las bases integradas, la oferta ganadora, así como los documentos derivados del procedimiento de selección que establezcan obligaciones para las partes.

CLÁUSULA SÉTIMA: GARANTÍAS

EL CONTRATISTA entregó al perfeccionamiento del contrato la respectiva garantía incondicional, solidaria, irrevocable, y de realización automática en el país al solo requerimiento, a favor de LA ENTIDAD, por los conceptos, montos y vigencias siguientes:

- De fiel cumplimiento del contrato: [CONSIGNAR EL MONTO], a través de la [INDICAR EL TIPO DE GARANTÍA PRESENTADA] N° [INDICAR NÚMERO DEL DOCUMENTO] emitida por [SEÑALAR EMPRESA QUE LA EMITE]. Monto que es equivalente al diez por ciento (10%) del monto del contrato original, la misma que debe mantenerse vigente hasta el consentimiento de la liquidación final.

Importante

Al amparo de lo dispuesto en el numeral 149.4 del artículo 149 del Reglamento de la Ley de Contrataciones del Estado, en el caso de contratos de ejecución de obras que se sujeten a las condiciones establecidas en dicho artículo, si el postor ganador de la buena pro solicita la retención del diez por ciento (10%) del monto del contrato original como garantía de fiel cumplimiento de contrato, debe consignarse lo siguiente:

- *"De fiel cumplimiento del contrato: [CONSIGNAR EL MONTO], a través de la retención que debe efectuar LA ENTIDAD, durante la primera mitad del número total de pagos a realizarse,*

²⁴ Este párrafo debe ser incluido en el caso de obras que se ejecuten bajo la modalidad de ejecución llave en mano que no incluya operación asistida.

²⁵ Este párrafo debe ser incluido en el caso de obras que se ejecuten bajo la modalidad de ejecución llave en mano que incluya operación asistida.

de forma prorrateada, con cargo a ser devuelto a la finalización del mismo."

En el caso que corresponda, consignar lo siguiente:

- Garantía fiel cumplimiento por prestaciones accesorias: [CONSIGNAR EL MONTO], a través de la [INDICAR EL TIPO DE GARANTÍA PRESENTADA] N° [INDICAR NÚMERO DEL DOCUMENTO] emitida por [SEÑALAR EMPRESA QUE LA EMITE], la misma que debe mantenerse vigente hasta el cumplimiento total de las obligaciones garantizadas.

Importante

Al amparo de lo dispuesto en el numeral 151.3 del artículo 151 del Reglamento de la Ley de Contrataciones del Estado, si el postor ganador de la buena pro solicita la retención del diez por ciento (10%) del monto del contrato de la prestación accesorio como garantía de fiel cumplimiento de prestaciones accesorias, debe consignarse lo siguiente:

"De fiel cumplimiento por prestaciones accesorias: [CONSIGNAR EL MONTO], a través de la retención que debe efectuar LA ENTIDAD, durante la primera mitad del número total de pagos a realizarse, de forma prorrateada, con cargo a ser devuelto a la finalización del mismo."

CLÁUSULA OCTAVA: EJECUCIÓN DE GARANTÍAS POR FALTA DE RENOVACIÓN

LA ENTIDAD puede solicitar la ejecución de las garantías cuando EL CONTRATISTA no las hubiere renovado antes de la fecha de su vencimiento, conforme a lo dispuesto en el literal a) del numeral 155.1 del artículo 155 del Reglamento de la Ley de Contrataciones del Estado.

Importante para la Entidad

- Sólo en el caso que la Entidad hubiese previsto otorgar adelanto, se debe incluir la siguiente cláusula:

CLÁUSULA NOVENA: ADELANTO DIRECTO

"LA ENTIDAD otorgará [CONSIGNAR NÚMERO DE ADELANTOS A OTORGARSE] adelantos directos por el [CONSIGNAR PORCENTAJE QUE EN NINGÚN CASO EXCEDAN EN CONJUNTO EL 10% DEL MONTO DEL CONTRATO ORIGINAL] del monto del contrato original.

EL CONTRATISTA debe solicitar formalmente el [CONSIGNAR ADELANTO O PRIMER DESEMBOLSO DEL ADELANTO DIRECTO] dentro de los ocho (8) días siguientes a la suscripción del contrato, adjuntando a su solicitud la garantía por adelantos mediante carta fianza o póliza de caución y el comprobante de pago correspondiente. LA ENTIDAD debe entregar el monto solicitado dentro de los siete (7) días siguientes a la presentación de la solicitud de EL CONTRATISTA.

Asimismo, EL CONTRATISTA debe solicitar la entrega de los demás adelantos directos en [CONSIGNAR EL PLAZO Y OPORTUNIDAD PARA LA SOLICITUD]²⁶. La entrega de los adelantos se realizará en [CONSIGNAR PLAZO Y OPORTUNIDAD].²⁷

Vencido el plazo para solicitar el adelanto no procederá la solicitud.

- Si LA ENTIDAD considera necesario entregar adelantos para materiales e insumos a EL CONTRATISTA, deberá consignar la siguiente cláusula:

CLÁUSULA DÉCIMA: ADELANTO PARA MATERIALES E INSUMOS

"LA ENTIDAD otorgará adelantos para materiales e insumos por el [CONSIGNAR

²⁶ Indicar el plazo y oportunidad conforme al expediente de contratación.

²⁷ Este párrafo solo deberá ser incluido cuando la Entidad prevea la entrega de más de un adelanto directo al contratista.

PORCENTAJE²⁸ del monto del contrato original, conforme al calendario de adquisición de materiales e insumos presentado por EL CONTRATISTA.

La entrega de los adelantos se realizará en un plazo de **[CONSIGNAR PLAZO]** días calendario previos a la fecha prevista en el calendario de adquisición de materiales e insumos para cada adquisición, con la finalidad que EL CONTRATISTA pueda disponer de los materiales e insumos en la oportunidad prevista en el calendario de avance de obra valorizado. Para tal efecto, EL CONTRATISTA debe solicitar la entrega del adelanto en un plazo de **[CONSIGNAR PLAZO]** días calendario anteriores al inicio del plazo antes mencionado, adjuntando a su solicitud la garantía por adelantos mediante carta fianza o póliza de caución y el comprobante de pago respectivo.

La primera solicitud de EL CONTRATISTA debe realizarse una vez iniciado el plazo de ejecución de la obra. No procede el otorgamiento del adelanto para materiales e insumos en los casos en que las solicitudes correspondientes sean realizadas con posterioridad a las fechas señaladas en el calendario de adquisición de materiales e insumos.

- Si LA ENTIDAD considera necesario entregar adelantos para equipamiento y mobiliario, en el caso de contratos bajo la modalidad de llave en mano, deberá consignar la siguiente cláusula:

CLÁUSULA.....: ADELANTO PARA EQUIPAMIENTO Y MOBILIARIO, EN CONTRATOS BAJO LA MODALIDAD LLAVE EN MANO

"LA ENTIDAD otorgará adelantos para equipamiento y mobiliario por el **[CONSIGNAR PORCENTAJE²⁹]** del monto del contrato original, conforme al calendario de adquisición de materiales e insumos que incluye el equipamiento y mobiliario, presentado por EL CONTRATISTA.

La entrega de los adelantos se realizará en un plazo de **[CONSIGNAR PLAZO]** días calendario previos a la fecha prevista en el calendario de adquisición de materiales e insumos que incluye el equipamiento y mobiliario para cada adquisición, con la finalidad que EL CONTRATISTA pueda disponer del equipamiento y mobiliario en la oportunidad prevista en el calendario de avance de obra valorizado. Para tal efecto, EL CONTRATISTA debe solicitar la entrega del adelanto en un plazo de **[CONSIGNAR PLAZO]** días calendario anteriores al inicio del plazo antes mencionado, adjuntando a su solicitud la garantía por adelantos mediante carta fianza o póliza de caución y el comprobante de pago respectivo.

La primera solicitud de EL CONTRATISTA debe realizarse una vez iniciado el plazo de ejecución de la obra. No procede el otorgamiento del adelanto para equipamiento y mobiliario en los casos en que las solicitudes correspondientes sean realizadas con posterioridad a las fechas señaladas en el calendario de adquisición de materiales e insumos.

Incorporar a las bases o eliminar, según corresponda.

Importante para la Entidad

- En caso la Entidad hubiese previsto la obligación de constituir un fideicomiso para la administración de los adelantos, se debe incluir la siguiente cláusula:

CLÁUSULA: FIDEICOMISO DE ADELANTOS³⁰

Para la administración de los adelantos destinados a la ejecución de la obra, se constituirá un fideicomiso conforme a lo establecido en los artículos 184 y 185 del Reglamento. El procedimiento

²⁸ De conformidad con el numeral 180.2 del artículo 180 del Reglamento, los adelantos para materiales e insumos, no pueden superar el veinte por ciento (20%) del monto del contrato original, y en el caso de contratos bajo la modalidad de llave en mano, en los que se haya previsto el adelanto para equipamiento y mobiliario, no pueden superar en conjunto dicho porcentaje.

²⁹ De conformidad con el numeral 180.2 del artículo 180 del Reglamento, los adelantos para materiales e insumos, no pueden superar el veinte por ciento (20%) del monto del contrato original, y en el caso de contratos bajo la modalidad de llave en mano, en los que se haya previsto el adelanto para equipamiento y mobiliario, no pueden superar en conjunto dicho porcentaje.

³⁰ Cabe precisar que, cuando la Entidad no haya incorporado en las bases la obligación de constituir un fideicomiso para la administración de los adelantos destinados a la ejecución de obra, las partes pueden acordar la incorporación de una cláusula en el contrato para la constitución del fideicomiso, de acuerdo a lo previsto en el numeral 184.9 del artículo 184 del Reglamento.

para la solicitud y entrega de los adelantos se rige por lo dispuesto en dichos artículos.

ADELANTO DIRECTO

"La Entidad otorgará [CONSIGNAR NÚMERO DE ADELANTOS A OTORGARSE] adelantos directos por el [CONSIGNAR PORCENTAJE QUE EN NINGÚN CASO EXCEDAN EN CONJUNTO EL 10% DEL MONTO DEL CONTRATO ORIGINAL] del monto del contrato original.

ADELANTO PARA MATERIALES E INSUMOS

"La Entidad otorgará adelantos para materiales e insumos por el [CONSIGNAR PORCENTAJE³¹] del monto del contrato original, conforme al calendario de adquisición de materiales e insumos presentado por el contratista.

- En el caso de obras bajo la modalidad de ejecución llave en mano, cuando se haya previsto otorgar adelanto para equipamiento y mobiliario, consignar lo siguiente:*

ADELANTO PARA EQUIPAMIENTO Y MOBILIARIO, EN CONTRATOS BAJO LA MODALIDAD LLAVE EN MANO

"La Entidad otorgará adelantos para equipamiento y mobiliario por el [CONSIGNAR PORCENTAJE³²] del monto del contrato original, conforme al calendario de adquisición de materiales e insumos que incluye el equipamiento y mobiliario, presentado por el contratista.

Incorporar a las bases o eliminar, según corresponda

CLÁUSULA UNDÉCIMA: CONFORMIDAD DE LA OBRA

La conformidad de la obra será dada con la suscripción del Acta de Recepción de Obra.

CLÁUSULA DUODÉCIMA: DECLARACIÓN JURADA DEL CONTRATISTA

EL CONTRATISTA declara bajo juramento que se compromete a cumplir las obligaciones derivadas del presente contrato, bajo sanción de quedar inhabilitado para contratar con el Estado en caso de incumplimiento.

CLÁUSULA DÉCIMA TERCERA: ASIGNACIÓN DE RIESGOS DEL CONTRATO DE OBRA

[INCLUIR³³ EN ESTA CLÁUSULA LA IDENTIFICACIÓN Y ASIGNACIÓN DE RIESGOS QUE PUEDAN OCURRIR DURANTE LA EJECUCIÓN DE LA OBRA, ASI COMO LA DETERMINACIÓN DE LA PARTE DEL CONTRATO QUE DEBE ASUMIRLOS DURANTE LA EJECUCIÓN CONTRACTUAL, SEGÚN LAS DISPOSICIONES PREVISTAS EN LA DIRECTIVA "GESTIÓN DE RIESGOS EN LA PLANIFICACIÓN DE LA EJECUCIÓN DE OBRAS". LA GESTION DE RIESGOS FORMA PARTE DE LA ÚLTIMA VERSIÓN DEL EXPEDIENTE TECNICO DE OBRA PUBLICADO EN LA OPCIÓN "VER EXPEDIENTE TÉCNICO DE OBRA" DEL SEACE].

CLÁUSULA DÉCIMA CUARTA: RESPONSABILIDAD POR VICIOS OCULTOS

Ni la suscripción del Acta de Recepción de Obra, ni el consentimiento de la liquidación del contrato de obra, enervan el derecho de LA ENTIDAD a reclamar, posteriormente, por defectos o vicios ocultos, conforme a lo dispuesto por los artículos 40 de la Ley de Contrataciones del Estado y 173

³¹ De conformidad con el numeral 180.2 del artículo 180 del Reglamento, los adelantos para materiales e insumos, no pueden superar el veinte por ciento (20%) del monto del contrato original, y en el caso de contratos bajo la modalidad de llave en mano, en los que se haya previsto el adelanto para equipamiento y mobiliario, no pueden superar en conjunto dicho porcentaje.

³² De conformidad con el numeral 180.2 del artículo 180 del Reglamento, los adelantos para materiales e insumos, no pueden superar el veinte por ciento (20%) del monto del contrato original, y en el caso de contratos bajo la modalidad de llave en mano, en los que se haya previsto el adelanto para equipamiento y mobiliario, no pueden superar en conjunto dicho porcentaje.

³³ De acuerdo con el numeral 32.2 del artículo 32 de la Ley y el numeral 29.2 del artículo 29 del Reglamento, esta cláusula es obligatoria.



de su Reglamento.

El plazo máximo de responsabilidad de EL CONTRATISTA es de [CONSIGNAR TIEMPO EN AÑOS, NO MENOR DE 7 AÑOS] años, contados a partir de la conformidad de la recepción [INDICAR TOTAL O PARCIAL, SEGÚN CORRESPONDA] de la obra.

CLÁUSULA DÉCIMA QUINTA: PENALIDADES

Si EL CONTRATISTA incurre en retraso injustificado en la ejecución de las prestaciones objeto del contrato, LA ENTIDAD le aplica automáticamente una penalidad por mora por cada día de atraso, de acuerdo a la siguiente fórmula:

$$\text{Penalidad Diaria} = \frac{0.10 \times \text{monto vigente}}{F \times \text{plazo vigente en días}}$$

Donde:

F = 0.15 para plazos mayores a sesenta (60) días o;

F = 0.40 para plazos menores o iguales a sesenta (60) días.

El retraso se justifica a través de la solicitud de ampliación de plazo debidamente aprobado. Adicionalmente, se considera justificado el retraso y en consecuencia no se aplica penalidad, cuando EL CONTRATISTA acredite, de modo objetivamente sustentado, que el mayor tiempo transcurrido no le resulta imputable. En este último caso la calificación del retraso como justificado por parte de LA ENTIDAD no da lugar al pago de gastos generales ni costos directos de ningún tipo, conforme el numeral 162.5 del artículo 162 del Reglamento de la Ley de Contrataciones del Estado.

Adicionalmente a la penalidad por mora se aplicarán las siguientes penalidades:

Otras penalidades			
N°	Supuesto de aplicación de penalidad	Forma de cálculo	Procedimiento
1	Cuando el personal acreditado permanece menos de sesenta (60) días desde el inicio de su participación en la ejecución del contrato o del íntegro del plazo de ejecución, si este es menor a los sesenta (60) días, de conformidad con las disposiciones establecidas en el numeral 190.2 del artículo 190 del Reglamento.	[INCLUIR LA FORMA DE CÁLCULO, QUE NO PUEDE SER MENOR A LA MITAD DE UNA UNIDAD IMPOSITIVA TRIBUTARIA (0.5 UIT) NI MAYOR A UNA (1) UIT] por cada día de ausencia del personal en obra en el plazo previsto.	Según informe del [CONSIGNAR INSPECTOR O SUPERVISOR DE LA OBRA, SEGÚN CORRESPONDA].
2	En caso el contratista incumpla con su obligación de ejecutar la prestación con el personal acreditado o debidamente sustituido.	[INCLUIR LA FORMA DE CÁLCULO, QUE NO PUEDE SER MENOR A LA MITAD DE UNA UNIDAD IMPOSITIVA TRIBUTARIA (0.5 UIT) NI MAYOR A UNA (1) UIT] por cada día de ausencia del personal en obra.	Según informe del [CONSIGNAR INSPECTOR O SUPERVISOR DE LA OBRA, SEGÚN CORRESPONDA].
3	[INCLUIR OTRAS PENALIDADES, DE SER EL CASO]		

En caso se haya autorizado el uso del cuaderno de obra físico, incluir la siguiente penalidad³⁴:

Otras penalidades			
N°	Supuesto de aplicación de penalidad	Forma de cálculo	Procedimiento

³⁴ De conformidad con el numeral 9.3 de la Directiva N° 009-2020-OSCE/PRE "Lineamientos para el uso del Cuaderno de Obra Digital", excepcionalmente, una Entidad, de manera previa a la convocatoria del procedimiento de selección de la contratación de una obra, puede solicitar autorización para usar un cuaderno de obra físico, cuando en el lugar donde se ejecuta la obra no haya acceso a internet. Para dicho efecto, debe presentar la respectiva solicitud, por cada contrato de obra, a través del formato previsto en el Anexo N° 1 de dicha Directiva.

(...)	Si el contratista o su personal, no permite el acceso al cuaderno de obra al [CONSIGNAR INSPECTOR O SUPERVISOR DE LA OBRA, SEGÚN CORRESPONDA], impidiéndole anotar las ocurrencias.	Cinco por mil (5/1000) del monto de la valorización del periodo por cada día de dicho impedimento.	Según informe del [CONSIGNAR INSPECTOR O SUPERVISOR DE LA OBRA, SEGÚN CORRESPONDA].
Esta penalidad solo aplica si el cuaderno de obra es físico.			

Importante

De haberse previsto otras penalidades a las previstas, incluir los supuestos de aplicación de penalidad, la forma de cálculo de la penalidad para cada supuesto y el procedimiento mediante el cual se verifica el supuesto a penalizar, conforme el artículo 163 del Reglamento de la Ley de Contrataciones del Estado.

Estas penalidades se deducen de las valorizaciones o en la liquidación final, según corresponda; o si fuera necesario, se cobra del monto resultante de la ejecución de la garantía de fiel cumplimiento.

La penalidad por mora y las otras penalidades pueden alcanzar cada una un monto máximo equivalente al diez por ciento (10%) del monto del contrato vigente, o de ser el caso, del ítem que debió ejecutarse.

Cuando se llegue a cubrir el monto máximo de la penalidad por mora o el monto máximo para otras penalidades, LA ENTIDAD puede resolver el contrato por incumplimiento.

CLÁUSULA DÉCIMA SEXTA: RESOLUCIÓN DEL CONTRATO

Cualquiera de las partes puede resolver el contrato, de conformidad con el numeral 32.3 del artículo 32 y artículo 36 de la Ley de Contrataciones del Estado, y el artículo 164 de su Reglamento. De darse el caso, LA ENTIDAD procederá de acuerdo a lo establecido en los artículos 165 y 207 del Reglamento de la Ley de Contrataciones del Estado.

CLÁUSULA DÉCIMA SÉTIMA: RESPONSABILIDAD DE LAS PARTES

Cuando se resuelva el contrato por causas imputables a algunas de las partes, se debe resarcir los daños y perjuicios ocasionados, a través de la indemnización correspondiente. Ello no obsta la aplicación de las sanciones administrativas, penales y pecuniarias a que dicho incumplimiento diere lugar, en el caso que éstas correspondan.

Lo señalado precedentemente no exime a ninguna de las partes del cumplimiento de las demás obligaciones previstas en el presente contrato.

CLÁUSULA DÉCIMA OCTAVA: ANTICORRUPCIÓN

EL CONTRATISTA declara y garantiza no haber, directa o indirectamente, o tratándose de una persona jurídica a través de sus socios, integrantes de los órganos de administración, apoderados, representantes legales, funcionarios, asesores o personas vinculadas a las que se refiere el artículo 7 del Reglamento de la Ley de Contrataciones del Estado, ofrecido, negociado o efectuado, cualquier pago o, en general, cualquier beneficio o incentivo ilegal en relación al contrato.

Asimismo, el CONTRATISTA se obliga a conducirse en todo momento, durante la ejecución del contrato, con honestidad, probidad, veracidad e integridad y de no cometer actos ilegales o de corrupción, directa o indirectamente o a través de sus socios, accionistas, participacionistas, integrantes de los órganos de administración, apoderados, representantes legales, funcionarios, asesores y personas vinculadas a las que se refiere el artículo 7 del Reglamento de la Ley de Contrataciones del Estado.

Además, EL CONTRATISTA se compromete a i) comunicar a las autoridades competentes, de manera directa y oportuna, cualquier acto o conducta ilícita o corrupta de la que tuviera conocimiento; y ii) adoptar medidas técnicas, organizativas y/o de personal apropiadas para evitar los referidos actos o prácticas.



Finalmente, EL CONTRATISTA se compromete a no colocar a los funcionarios públicos con los que deba interactuar, en situaciones reñidas con la ética. En tal sentido, reconoce y acepta la prohibición de ofrecerles a éstos cualquier tipo de obsequio, donación, beneficio y/o gratificación, ya sea de bienes o servicios, cualquiera sea la finalidad con la que se lo haga.

CLÁUSULA DÉCIMA NOVENA: MARCO LEGAL DEL CONTRATO

Sólo en lo no previsto en este contrato, en la Ley de Contrataciones del Estado y su Reglamento, en las directivas que emita el OSCE y demás normativa especial que resulte aplicable, serán de aplicación supletoria las disposiciones pertinentes del Código Civil vigente, cuando corresponda, y demás normas de derecho privado.

CLÁUSULA VIGÉSIMA: SOLUCIÓN DE CONTROVERSIAS³⁵

Las controversias que surjan entre las partes durante la ejecución del contrato se resuelven mediante conciliación o arbitraje, según el acuerdo de las partes.

Cualquiera de las partes tiene derecho a iniciar el arbitraje a fin de resolver dichas controversias dentro del plazo de caducidad previsto en la Ley de Contrataciones del Estado y su Reglamento.

Facultativamente, cualquiera de las partes tiene el derecho a solicitar una conciliación dentro del plazo de caducidad correspondiente, según lo señalado en el artículo 224 del Reglamento de la Ley de Contrataciones del Estado, sin perjuicio de recurrir al arbitraje, en caso no se llegue a un acuerdo entre ambas partes o se llegue a un acuerdo parcial. Las controversias sobre nulidad del contrato solo pueden ser sometidas a arbitraje.

El Laudo arbitral emitido es inapelable, definitivo y obligatorio para las partes desde el momento de su notificación, según lo previsto en el numeral 45.21 del artículo 45 de la Ley de Contrataciones del Estado.

Importante para la Entidad

De acuerdo con lo dispuesto en el numeral 243.4 del artículo 243 del Reglamento, la obligatoriedad de someter a Junta de Resolución de Disputas las controversias en los contratos de obra por montos superiores a veinte millones con 00/100 Soles (S/ 20 000 000,00), es obligatoria. Asimismo, el sometimiento de la solución de controversias a una Junta de Resolución de Disputas en los contratos cuyos montos sean iguales o menores a veinte millones con 00/100 Soles (S/ 20 000 000,00) es facultativa. En tal sentido, según lo previsto en el Anexo N° 2 de la Directiva N° 012-2019-OSCE/CD incluir la siguiente cláusula, según corresponda:

CLÁUSULA VIGÉSIMA PRIMERA: JUNTA DE RESOLUCIÓN DE DISPUTAS

Las partes acuerdan para la solución de las controversias derivadas del presente Contrato de Obra conformar una Junta de Resolución de Disputas (en adelante, la JRD) de acuerdo a las disposiciones de la Ley de Contrataciones del Estado, su Reglamento y las directivas que emita OSCE al respecto (en adelante, las "Normas Aplicables a la JRD"); encargando su organización y administración al [DENOMINACIÓN O RAZÓN SOCIAL DEL CENTRO DE ADMINISTRACIÓN DESIGNADO POR LAS PARTES AL CUAL ENCARGAN LA ORGANIZACIÓN DE LA JRD].

La JRD estará compuesta por [TRES (3) MIEMBROS / UN (1) MIEMBRO], los/el cual/es será/n designado/s conforme a las Normas Aplicables a la JRD.

Todas las controversias generadas entre las partes con ocasión al presente Contrato de Obra deben ser sometidas, en primer lugar, a la decisión de la JRD de conformidad con las Normas Aplicables a las JRD.

La decisión que emita la JRD es vinculante y, por tanto, de inmediato y obligatorio cumplimiento para las partes conforme a lo establecido en las Normas Aplicables a la JRD. El incumplimiento de la decisión otorga a la parte afectada la potestad de resolver el contrato, previo aviso requiriendo

³⁵ De acuerdo con el numeral 225.3 del artículo 225 del Reglamento, las partes pueden recurrir al arbitraje ad hoc cuando las controversias deriven de procedimientos de selección cuyo valor referencial sea menor o igual a cinco millones con 00/100 soles (S/ 5 000 000,00).

el cumplimiento.

En caso alguna de las Partes no esté de acuerdo con la decisión emitida por la JRD, podrá someter la controversia a arbitraje conforme a lo establecido en las Normas Aplicables a la JRD. Las Partes acuerdan que es condición obligatoria para el inicio del arbitraje el haber concluido de modo previo el procedimiento ante la JRD.

Si una Parte no manifiesta su disconformidad con una decisión emitida por la JRD en el plazo previsto en las Normas Aplicables a las JRD, entonces dicha decisión adquiere el carácter de definitiva y no podrá ser sometida a arbitraje. Si una Parte manifiesta su disconformidad con una decisión emitida por la JRD en el plazo previsto en las Normas Aplicables a las JRD, pero no inicia el arbitraje respectivo en el plazo previsto en dichas Normas, aquella adquiere la calidad de definitiva.

Incorporar o eliminar, según corresponda

CLÁUSULA VIGÉSIMA SEGUNDA: FACULTAD DE ELEVAR A ESCRITURA PÚBLICA

Cualquiera de las partes puede elevar el presente contrato a Escritura Pública corriendo con todos los gastos que demande esta formalidad.

CLÁUSULA VIGÉSIMA TERCERA: DOMICILIO PARA EFECTOS DE LA EJECUCIÓN CONTRACTUAL

Las partes declaran el siguiente domicilio para efecto de las notificaciones que se realicen durante la ejecución del presente contrato:

DOMICILIO DE LA ENTIDAD: [.....]

DOMICILIO DEL CONTRATISTA: [CONSIGNAR EL DOMICILIO SEÑALADO POR EL POSTOR GANADOR DE LA BUENA PRO AL PRESENTAR LOS REQUISITOS PARA EL PERFECCIONAMIENTO DEL CONTRATO]

La variación del domicilio aquí declarado de alguna de las partes debe ser comunicada a la otra parte, formalmente y por escrito, con una anticipación no menor de quince (15) días calendario.

De acuerdo con las bases integradas, la oferta y las disposiciones del presente contrato, las partes lo firman por duplicado en señal de conformidad en la ciudad de [.....] al [CONSIGNAR FECHA].

"LA ENTIDAD"

"EL CONTRATISTA"

Importante

Este documento puede firmarse digitalmente si ambas partes cuentan con firma digital, según la Ley N° 27269, Ley de Firmas y Certificados Digitales³⁶.

³⁶ Para mayor información sobre la normativa de firmas y certificados digitales ingresar a: <https://www.indecopi.gob.pe/web/firmas-digitales/firmar-y-certificados-digitales>

CAPÍTULO VI

CONSTANCIA DE PRESTACIÓN DE EJECUCIÓN DE OBRA

De conformidad con el artículo 169 del Reglamento, se deja expresa constancia de la culminación de la prestación derivada del contrato mencionado en el numeral 3 del presente documento.

1	DATOS DEL DOCUMENTO	Número del documento			
		Fecha de emisión del documento			
2	DATOS DEL CONTRATISTA	Nombre, denominación o razón social			
		RUC			
		EN CASO EL CONTRATISTA SEA UN CONSORCIO, ADEMÁS SE DEBERÁ REGISTRAR LA SIGUIENTE INFORMACIÓN:			
		Nombre o razón social del integrante del consorcio	RUC	%	Descripción de las obligaciones
3	DATOS DEL CONTRATO	Número del contrato			
		Tipo y número del procedimiento de selección			
		Descripción del objeto del contrato			
		Fecha de suscripción del contrato			
		Monto del contrato			
4	DATOS DE LA OBRA	Denominación de la obra			
		Ubicación de la obra (Región, Provincia y Distrito)			
		Nombres y apellidos del Supervisor de la Obra			
		Plazo de ejecución de la obra	Plazo original	días calendario	
			Ampliación(es) de plazo	días calendario	
			Total plazo	días calendario	
			Fecha de culminación de la obra		
			Fecha de recepción de la obra		
		Monto de la obra	Fecha de liquidación de la obra		
			Número de adicionales de obra		
			Monto total de los adicionales		
Número de deductivos					
Monto total de los deductivos					
Monto total de la obra (sólo componente de obra)					



5	APLICACIÓN DE PENALIDADES	Monto de las penalidades por mora	
		Monto de otras penalidades	
		Monto total de las penalidades aplicadas	

6	SOLUCIÓN DE CONTROVERSIAS DEL CONTRATO	Junta de Resolución de Disputas	Si		No	
		Arbitraje	Si		No	
		N° de arbitrajes				

7	DATOS DE LA ENTIDAD	Nombre de la Entidad	
		RUC de la Entidad	
		Nombres y apellidos del funcionario que emite la constancia	
		Cargo que ocupa en la Entidad	
		Teléfono de contacto	



8	
	NOMBRE, FIRMA Y SELLO DEL FUNCIONARIO COMPETENTE



ANEXOS



ANEXO N° 1

DECLARACIÓN JURADA DE DATOS DEL POSTOR

Señores

[CONSIGNAR ÓRGANO ENCARGADO DE LAS CONTRATACIONES O COMITÉ DE SELECCIÓN, SEGÚN CORRESPONDA]

ADJUDICACIÓN SIMPLIFICADA N° [CONSIGNAR NOMENCLATURA DEL PROCEDIMIENTO]

Presente.-

El que se suscribe, [.....], postor y/o Representante Legal de [CONSIGNAR EN CASO DE SER PERSONA JURÍDICA], identificado con [CONSIGNAR TIPO DE DOCUMENTO DE IDENTIDAD] N° [CONSIGNAR NÚMERO DE DOCUMENTO DE IDENTIDAD], con poder inscrito en la localidad de [CONSIGNAR EN CASO DE SER PERSONA JURÍDICA] en la Ficha N° [CONSIGNAR EN CASO DE SER PERSONA JURÍDICA] Asiento N° [CONSIGNAR EN CASO DE SER PERSONA JURÍDICA], **DECLARO BAJO JURAMENTO** que la siguiente información se sujeta a la verdad:

Nombre, Denominación o Razón Social :			
Domicilio Legal :			
RUC :	Teléfono(s) :		
MYPE ³⁷	Sí	No	
Correo electrónico :			



Autorización de notificación por correo electrónico:

Autorizo que se notifiquen al correo electrónico indicado las siguientes actuaciones:

1. Solicitud de reducción de la oferta económica.
2. Solicitud de subsanación de los requisitos para perfeccionar el contrato.
3. Solicitud para presentar los documentos para perfeccionar el contrato, según orden de prelación, de conformidad con lo previsto en el artículo 141 del Reglamento.
4. Respuesta a la solicitud de acceso al expediente de contratación.



Asimismo, me comprometo a remitir la confirmación de recepción, en el plazo máximo de dos (2) días hábiles de recibida la comunicación.

[CONSIGNAR CIUDAD Y FECHA]

.....
Firma, Nombres y Apellidos del postor o Representante legal, según corresponda

Importante

La notificación dirigida a la dirección de correo electrónico consignada se entenderá válidamente efectuada cuando la Entidad reciba acuse de recepción.

³⁷ Esta información será verificada por la Entidad en la página web del Ministerio de Trabajo y Promoción del Empleo en la sección consulta de empresas acreditadas en el REMYPE en el link <http://www2.trabajo.gob.pe/servicios-en-linea-2-2/> y se tendrá en consideración, en caso el postor ganador de la buena pro solicite la retención del diez por ciento (10%) del monto del contrato, en calidad de garantía de fiel cumplimiento, según las condiciones previstas en el numeral 149.4 del artículo 149 y numeral 151.3 del artículo 151 del Reglamento. Asimismo, dicha información se tendrá en cuenta en caso de empate, conforme a lo previsto en el artículo 91 del Reglamento.

Importante

Cuando se trate de consorcios, la declaración jurada es la siguiente:

ANEXO N° 1

DECLARACIÓN JURADA DE DATOS DEL POSTOR

Señores

[CONSIGNAR ÓRGANO ENCARGADO DE LAS CONTRATACIONES O COMITÉ DE SELECCIÓN, SEGÚN CORRESPONDA]

ADJUDICACIÓN SIMPLIFICADA N° [CONSIGNAR NOMENCLATURA DEL PROCEDIMIENTO]

Presente.-

El que se suscribe, [.....], representante común del consorcio [CONSIGNAR EL NOMBRE DEL CONSORCIO], identificado con [CONSIGNAR TIPO DE DOCUMENTO DE IDENTIDAD] N° [CONSIGNAR NÚMERO DE DOCUMENTO DE IDENTIDAD], **DECLARO BAJO JURAMENTO** que la siguiente información se sujeta a la verdad:

Datos del consorciado 1				
Nombre, Denominación o Razón Social :				
Domicilio Legal :				
RUC :	Teléfono(s) :			
MYPE ³⁸		Sí	No	
Correo electrónico :				



Datos del consorciado 2				
Nombre, Denominación o Razón Social :				
Domicilio Legal :				
RUC :	Teléfono(s) :			
MYPE ³⁹		Sí	No	
Correo electrónico :				



Datos del consorciado ...				
Nombre, Denominación o Razón Social :				
Domicilio Legal :				
RUC :	Teléfono(s) :			
MYPE ⁴⁰		Sí	No	
Correo electrónico :				

Autorización de notificación por correo electrónico:

Correo electrónico del consorcio:

³⁸ Esta información será verificada por la Entidad en la página web del Ministerio de Trabajo y Promoción del Empleo en la sección consulta de empresas acreditadas en el REMYPE en el link <http://www2.trabajo.gob.pe/servicios-en-linea-2-2/> y se tendrá en consideración, en caso el consorcio ganador de la buena pro solicite la retención del diez por ciento (10%) del monto del contrato, en calidad de garantía de fiel cumplimiento, según las condiciones previstas en el numeral 149.4 del artículo 149 y numeral 151.3 del artículo 151 del Reglamento. Asimismo, dicha información se tendrá en cuenta en caso de empate, conforme a lo previsto en el artículo 91 del Reglamento. Para dichos efectos, todos los integrantes del consorcio deben acreditar la condición de micro o pequeña empresa.

³⁹ Ibidem.

⁴⁰ Ibidem.

Autorizo que se notifiquen al correo electrónico indicado las siguientes actuaciones:

1. Solicitud de reducción de la oferta económica.
2. Solicitud de subsanación de los requisitos para perfeccionar el contrato.
3. Solicitud para presentar los documentos para perfeccionar el contrato, según orden de prelación, de conformidad con lo previsto en el artículo 141 del Reglamento.
4. Respuesta a la solicitud de acceso al expediente de contratación.

Asimismo, me comprometo a remitir la confirmación de recepción, en el plazo máximo de dos (2) días hábiles de recibida la comunicación.

[CONSIGNAR CIUDAD Y FECHA]

.....
**Firma, Nombres y Apellidos del representante
común del consorcio**



Importante

La notificación dirigida a la dirección de correo electrónico consignada se entenderá válidamente efectuada cuando la Entidad reciba acuse de recepción.



ANEXO N° 2

**DECLARACIÓN JURADA
(ART. 52 DEL REGLAMENTO DE LA LEY DE CONTRATACIONES DEL ESTADO)**

Señores

**[CONSIGNAR ÓRGANO ENCARGADO DE LAS CONTRATACIONES O COMITÉ DE SELECCIÓN,
SEGÚN CORRESPONDA]**

ADJUDICACIÓN SIMPLIFICADA N° [CONSIGNAR NOMENCLATURA DEL PROCEDIMIENTO]

Presente.-

Mediante el presente el suscrito, postor y/o Representante Legal de [CONSIGNAR EN CASO DE SER PERSONA JURÍDICA], declaro bajo juramento:

- i. No haber incurrido y me obligo a no incurrir en actos de corrupción, así como a respetar el principio de integridad.
- ii. No tener impedimento para postular en el procedimiento de selección ni para contratar con el Estado, conforme al artículo 11 de la Ley de Contrataciones del Estado.
- iii. Conocer las sanciones contenidas en la Ley de Contrataciones del Estado y su Reglamento, así como las disposiciones aplicables de la Ley N° 27444, Ley del Procedimiento Administrativo General.
- iv. Participar en el presente proceso de contratación en forma independiente sin mediar consulta, comunicación, acuerdo, arreglo o convenio con ningún proveedor; y, conocer las disposiciones del Decreto Legislativo N° 1034, Decreto Legislativo que aprueba la Ley de Represión de Conductas Anticompetitivas.
- v. Conocer, aceptar y someterme a las bases, condiciones y reglas del procedimiento de selección.
- vi. Ser responsable de la veracidad de los documentos e información que presento en el presente procedimiento de selección.
- vii. Comprometerme a mantener la oferta presentada durante el procedimiento de selección y a perfeccionar el contrato, en caso de resultar favorecido con la buena pro.

[CONSIGNAR CIUDAD Y FECHA]

.....
**Firma, Nombres y Apellidos del postor o
Representante legal, según corresponda**

Importante

En el caso de consorcios, cada integrante debe presentar esta declaración jurada, salvo que sea presentada por el representante común del consorcio.



ANEXO N° 3

DECLARACIÓN JURADA DE CUMPLIMIENTO DEL EXPEDIENTE TÉCNICO

Señores

[CONSIGNAR ÓRGANO ENCARGADO DE LAS CONTRATACIONES O COMITÉ DE SELECCIÓN, SEGÚN CORRESPONDA]

ADJUDICACIÓN SIMPLIFICADA N° [CONSIGNAR NOMENCLATURA DEL PROCEDIMIENTO]

Presente.-

Es grato dirigirme a usted, para hacer de su conocimiento que luego de haber examinado las bases y demás documentos del procedimiento de la referencia y, conociendo todos los alcances y las condiciones detalladas en dichos documentos, el postor que suscribe ofrece la ejecución de la obra **[CONSIGNAR EL OBJETO DE LA CONVOCATORIA]**, de conformidad con el respectivo Expediente Técnico y las demás condiciones que se indican en el numeral 3.1 del Capítulo III de la sección específica de las bases y los documentos del procedimiento.

[CONSIGNAR CIUDAD Y FECHA]



.....
**Firma, Nombres y Apellidos del postor o
Representante legal o común, según corresponda**

ANEXO N° 4

DECLARACIÓN JURADA DE PLAZO DE EJECUCIÓN DE LA OBRA

Señores

[CONSIGNAR ÓRGANO ENCARGADO DE LAS CONTRATACIONES O COMITÉ DE SELECCIÓN, SEGÚN CORRESPONDA]

ADJUDICACIÓN SIMPLIFICADA N° [CONSIGNAR NOMENCLATURA DEL PROCEDIMIENTO]

Presente.-

Mediante el presente, con pleno conocimiento de las condiciones que se exigen en las bases del procedimiento de la referencia, me comprometo a ejecutar la obra [CONSIGNAR LA DENOMINACIÓN DE LA CONVOCATORIA] en el plazo de [CONSIGNAR EL PLAZO OFERTADO, EL CUAL DEBE SER EXPRESADO EN DÍAS CALENDARIO] días calendario.

[CONSIGNAR CIUDAD Y FECHA]



.....
**Firma, Nombres y Apellidos del postor o
Representante legal o común, según corresponda**



Importante para la Entidad

- Cuando en el expediente de contratación establezca que la obra debe ejecutarse bajo la modalidad de ejecución llave en mano, considerar lo siguiente, según corresponda

*"Mediante el presente, con pleno conocimiento de las condiciones que se exigen en las bases del procedimiento de la referencia, me comprometo a ejecutar la obra [CONSIGNAR LA DENOMINACIÓN DE LA CONVOCATORIA], su equipamiento, mobiliario y montaje hasta la puesta en servicio, en el plazo de [CONSIGNAR EL PLAZO OFERTADO, EL CUAL DEBE ESTAR EXPRESADO EN DÍAS CALENDARIO] días calendario"*⁴¹

*"Mediante el presente, con pleno conocimiento de las condiciones que se exigen en las bases del procedimiento de la referencia, me comprometo a ejecutar la obra [CONSIGNAR LA DENOMINACIÓN DE LA CONVOCATORIA], su equipamiento, mobiliario y montaje hasta la puesta en servicio, en el plazo de [CONSIGNAR EL PLAZO OFERTADO, EL CUAL DEBE ESTAR EXPRESADO EN DÍAS CALENDARIO] días calendario, y la ejecución de la operación asistida de la obra en el plazo de [CONSIGNAR EL PLAZO OFERTADO DE LA PRESTACIÓN ASISTIDA DE LA OBRA, EL CUAL DEBE ESTAR EXPRESADO EN DÍAS CALENDARIO] días calendario."*⁴²

Incluir las disposiciones, según corresponda. Una vez culminada la elaboración de las bases, las notas que no se incorporen deben ser eliminadas.

⁴¹ Este párrafo debe ser incluido en el caso de obras que se ejecuten bajo la modalidad de ejecución llave en mano que no incluya operación asistida.

⁴² Este párrafo debe ser incluido en el caso de obras que se ejecuten bajo la modalidad de ejecución llave en mano que incluya operación asistida.

ANEXO N° 5

PROMESA DE CONSORCIO

(Sólo para el caso en que un consorcio se presente como postor)

Señores

[CONSIGNAR ÓRGANO ENCARGADO DE LAS CONTRATACIONES O COMITÉ DE SELECCIÓN, SEGÚN CORRESPONDA]

ADJUDICACIÓN SIMPLIFICADA N° [CONSIGNAR NOMENCLATURA DEL PROCEDIMIENTO]

Presente.-

Los suscritos declaramos expresamente que hemos convenido en forma irrevocable, durante el lapso que dure el procedimiento de selección, para presentar una oferta conjunta a la **ADJUDICACIÓN SIMPLIFICADA N° [CONSIGNAR NOMENCLATURA DEL PROCEDIMIENTO]**.

Asimismo, en caso de obtener la buena pro, nos comprometemos a formalizar el contrato de consorcio, de conformidad con lo establecido por el artículo 140 del Reglamento de la Ley de Contrataciones del Estado, bajo las siguientes condiciones:

a) Integrantes del consorcio

1. [NOMBRE, DENOMINACIÓN O RAZÓN SOCIAL DEL CONSORCIADO 1].
2. [NOMBRE, DENOMINACIÓN O RAZÓN SOCIAL DEL CONSORCIADO 2].

b) Designamos a [CONSIGNAR NOMBRES Y APELLIDOS DEL REPRESENTANTE COMÚN], identificado con [CONSIGNAR TIPO DE DOCUMENTO DE IDENTIDAD] N° [CONSIGNAR NÚMERO DE DOCUMENTO DE IDENTIDAD], como representante común del consorcio para efectos de participar en todos los actos referidos al procedimiento de selección, suscripción y ejecución del contrato correspondiente con [CONSIGNAR NOMBRE DE LA ENTIDAD].

Asimismo, declaramos que el representante común del consorcio no se encuentra impedido, inhabilitado ni suspendido para contratar con el Estado.

c) Fijamos nuestro domicilio legal común en [.....].

d) Las obligaciones que corresponden a cada uno de los integrantes del consorcio son las siguientes:

1. OBLIGACIONES DE [NOMBRE, DENOMINACIÓN O RAZÓN SOCIAL DEL CONSORCIADO 1] [%]⁴³

[DESCRIBIR LAS OBLIGACIONES DEL CONSORCIADO 1]

2. OBLIGACIONES DE [NOMBRE, DENOMINACIÓN O RAZÓN SOCIAL DEL CONSORCIADO 2] [%]⁴⁴

[DESCRIBIR LAS OBLIGACIONES DEL CONSORCIADO 2]

TOTAL OBLIGACIONES

100%⁴⁵

[CONSIGNAR CIUDAD Y FECHA]

⁴³ Consignar únicamente el porcentaje total de las obligaciones, el cual debe ser expresado en número entero, sin decimales.

⁴⁴ Consignar únicamente el porcentaje total de las obligaciones, el cual debe ser expresado en número entero, sin decimales.

⁴⁵ Este porcentaje corresponde a la sumatoria de los porcentajes de las obligaciones de cada uno de los integrantes del consorcio.



.....
Consortiado 1
Nombres, apellidos y firma del Consortiado 1
o de su Representante Legal
Tipo y N° de Documento de Identidad

.....
Consortiado 2
Nombres, apellidos y firma del Consortiado 2
o de su Representante Legal
Tipo y N° de Documento de Identidad

Importante

De conformidad con el artículo 52 del Reglamento, las firmas de los integrantes del consorcio deben ser legalizadas.



Importante para la Entidad

En caso de la contratación de la ejecución de una obra bajo el sistema a precios unitarios incluir el siguiente anexo:

Esta nota deberá ser eliminada una vez culminada la elaboración de las bases

ANEXO N° 6

PRECIO DE LA OFERTA

ÍTEM N° [INDICAR NÚMERO]

Señores

[CONSIGNAR ÓRGANO ENCARGADO DE LAS CONTRATACIONES O COMITÉ DE SELECCIÓN, SEGÚN CORRESPONDA]

ADJUDICACIÓN SIMPLIFICADA N° [CONSIGNAR NOMENCLATURA DEL PROCEDIMIENTO]

Presente.-

Es grato dirigirme a usted, para hacer de su conocimiento que, de acuerdo con las bases, mi oferta es la siguiente:

[INCLUIR LA ESTRUCTURA DEL PRESUPUESTO DE OBRA, A FIN DE QUE EL POSTOR CONSIGNE LOS PRECIOS UNITARIOS Y EL PRECIO TOTAL DE SU OFERTA, TAL COMO SE MUESTRA DE MANERA REFERENCIAL EN EL SIGUIENTE EJEMPLO:

N° ITEM	PARTIDA	UNIDAD	METRADO	PU	SUB TOTAL
1	Total costo directo (A)				
2	Gastos generales				
2.1	Gastos fijos				
2.2	Gastos variables				
	Total gastos generales (B)				
3	Utilidad (C)				
	SUBTOTAL (A+B+C)				
4	IGV ⁴⁶				
5	Monto total de la oferta				

...]

El precio de la oferta en [CONSIGNAR LA MONEDA DE LA CONVOCATORIA] incluye todos los tributos, seguros, transporte, inspecciones, pruebas y, de ser el caso, los costos laborales conforme a la legislación vigente, así como cualquier otro concepto que pueda tener incidencia sobre el costo de la obra a ejecutar; excepto la de aquellos postores que gocen de alguna exoneración legal, no incluirán en el precio de su oferta los tributos respectivos.

[CONSIGNAR CIUDAD Y FECHA]

⁴⁶ Para el cálculo del IGV, aplica el redondeo previsto en la Resolución de Superintendencia SUNAT N° 025-2000/SUNAT o norma que la reemplace. En ese sentido, el porcentaje se calcula considerando dos (2) decimales. Para efectos del redondeo i) Si el primer decimal siguiente es inferior a cinco (5), el valor permanecerá igual, suprimiéndose los decimales posteriores y ii) Si el primer decimal siguiente es igual o superior a cinco (5), el valor será incrementado en un centésimo.

.....
**Firma, Nombres y Apellidos del postor o
Representante legal o común, según corresponda**

Importante

- En caso que el postor reduzca su oferta, según lo previsto en el artículo 68 del Reglamento, debe presentar nuevamente este Anexo.
- El postor que goce de alguna exoneración legal, debe indicar que su oferta no incluye el tributo materia de la exoneración, debiendo incluir el siguiente texto:

"Mi oferta no incluye [CONSIGNAR EL TRIBUTO MATERIA DE LA EXONERACIÓN]"

- El análisis de precios unitarios y el detalle de los gastos generales fijos y variables no se presentan en la oferta, sino para el perfeccionamiento del contrato.

Importante para la Entidad

- A fin de facilitar la labor del órgano encargado de las contrataciones o comité de selección, según corresponda, se recomienda publicar conjuntamente con las bases un archivo en Excel del presupuesto de la obra conforme el expediente técnico a fin de que los postores puedan utilizarlo al momento de elaborar su oferta. En tal caso, consignar lo siguiente:

"Adicionalmente al documento escaneado del presente anexo, el postor puede adjuntar el archivo en Excel del presupuesto de la obra (que fue publicado conjuntamente con las bases), completando la información que sustenta el precio de su oferta. En caso de divergencia prevalece el documento escaneado del precio de la oferta".

- En caso de procedimientos según relación de ítems, consignar lo siguiente:

"El postor debe presentar el precio de su oferta en forma independiente, en los ítems que se presente".

- En caso de contratación de obras por paquete, consignar lo siguiente:

"El postor debe presentar el precio de su oferta con el detalle de cada obra incluida en el paquete".

- En caso de contrataciones que conllevan la ejecución de prestaciones accesorias, consignar lo siguiente:

"El postor debe detallar en el precio de su oferta, el monto correspondiente a la prestación principal y las prestaciones accesorias".

- Si durante la fase de actos preparatorios, las Entidades advierten que es posible la participación de proveedores que gozan del beneficio de la exoneración del IGV prevista en la Ley N° 27037, Ley de Promoción de la Inversión en la Amazonía, consignar lo siguiente:

*"La oferta de los postores que presenten la Declaración Jurada de cumplimiento de condiciones para la aplicación de la exoneración del IGV (**Anexo N° 7**), debe encontrarse dentro de los límites del valor referencial sin IGV".*

Incluir las disposiciones, según corresponda. Una vez culminada la elaboración de las bases, las notas que no se incorporen deben ser eliminadas



Importante para la Entidad

Si durante la fase de actos preparatorios, las Entidades advierten que es posible la participación de proveedores que gozan del beneficio de la exoneración del IGV prevista en la Ley N° 27037, Ley de Promoción de la Inversión en la Amazonía, incluir el siguiente anexo:

Esta nota deberá ser eliminada una vez culminada la elaboración de las bases.

ANEXO N° 7

DECLARACIÓN JURADA DE CUMPLIMIENTO DE CONDICIONES PARA LA APLICACIÓN DE LA EXONERACIÓN DEL IGV

Señores

[CONSIGNAR ÓRGANO ENCARGADO DE LAS CONTRATACIONES O COMITÉ DE SELECCIÓN, SEGÚN CORRESPONDA]

ADJUDICACIÓN SIMPLIFICADA N° [CONSIGNAR NOMENCLATURA DEL PROCEDIMIENTO]

Presente.-

Mediante el presente el suscrito, postor y/o Representante Legal de [CONSIGNAR EN CASO DE SER PERSONA JURÍDICA], declaro bajo juramento que gozo del beneficio de la exoneración del IGV previsto en la Ley N° 27037, Ley de Promoción de la Inversión en la Amazonía, dado que cumplo con las condiciones siguientes:

- 1.- Que el domicilio fiscal de la empresa⁴⁷ se encuentra ubicada en la Amazonía y coincide con el lugar establecido como sede central (donde tiene su administración y lleva su contabilidad);
- 2.- Que la empresa se encuentra inscrita en las Oficinas Registrales de la Amazonía (exigible en caso de personas jurídicas);
- 3.- Que, al menos el setenta por ciento (70%) de los activos fijos de la empresa se encuentran en la Amazonía; y
- 4.- Que la empresa no ejecuta obras fuera de la Amazonía.

[CONSIGNAR CIUDAD Y FECHA]

.....
Firma, Nombres y Apellidos del postor o Representante legal, según corresponda



Importante

Cuando se trate de consorcios, esta declaración jurada será presentada por cada uno de los integrantes del consorcio, salvo que se trate de consorcios con contabilidad independiente, en cuyo caso debe ser suscrita por el representante común, debiendo indicar su condición de consorcio con contabilidad independiente y el número de RUC del consorcio.

⁴⁷ En el artículo 1 del "Reglamento de las Disposiciones Tributarias contenidas en la Ley de Promoción de la Inversión en la Amazonía" se define como "empresa" a las "Personas naturales, sociedades conyugales, sucesiones indivisas y personas consideradas jurídicas por la Ley del Impuesto a la Renta, generadoras de rentas de tercera categoría, ubicadas en la Amazonía. Las sociedades conyugales son aquéllas que ejerzan la opción prevista en el Artículo 16 de la Ley del Impuesto a la Renta."

Importante para la Entidad

En el caso de contratación de obras que se ejecuten fuera de las provincias de Lima y Callao, cuyo valor referencial del procedimiento de selección o de algún ítem no supere los novecientos mil Soles (S/. 900,000.00) debe considerarse el siguiente anexo:

Esta nota deberá ser eliminada una vez culminada la elaboración de las bases.

ANEXO N° 8

**SOLICITUD DE BONIFICACIÓN DEL DIEZ POR CIENTO (10%) POR OBRAS EJECUTADAS FUERA DE LA PROVINCIA DE LIMA Y CALLAO
(DE SER EL CASO, SOLO PRESENTAR ESTA SOLICITUD EN EL ÍTEM [INCLUIR EN CASO CORRESPONDA, EN PROCEDIMIENTOS POR RELACIÓN DE ÍTEMS, CONSIGNANDO EL N° DEL ÍTEM O ÍTEMS CUYO VALOR REFERENCIAL NO SUPERA LOS NOVECIENTOS MIL SOLES (S/ 900,000.00)])**

Señores

[CONSIGNAR ÓRGANO ENCARGADO DE LAS CONTRATACIONES O COMITÉ DE SELECCIÓN, SEGÚN CORRESPONDA]

ADJUDICACIÓN SIMPLIFICADA N° [CONSIGNAR NOMENCLATURA DEL PROCEDIMIENTO]

Presente.-

Mediante el presente el suscrito, postor y/o Representante Legal de [CONSIGNAR EN CASO DE SER PERSONA JURIDICA], solicito la asignación de la bonificación del diez por ciento (10%) sobre el puntaje total en [CONSIGNAR EL ÍTEM O ÍTEMS, SEGÚN CORRESPONDA, EN LOS QUE SE SOLICITA LA BONIFICACIÓN] debido a que el domicilio de mi representada se encuentra ubicado en la provincia o provincia colindante donde se ejecuta la obra.

[CONSIGNAR CIUDAD Y FECHA]

.....
Firma, Nombres y Apellidos del postor o Representante legal, según corresponda

Importante

- Para asignar la bonificación, el órgano encargado de las contrataciones o comité de selección, según corresponda, verifica el domicilio consignado por el postor en el Registro Nacional de Proveedores (RNP).
- Para que el postor pueda acceder a la bonificación, debe cumplir con las condiciones establecidas en el literal f) del artículo 50 del Reglamento.



Importante

Cuando se trate de consorcios, la declaración jurada es la siguiente:

ANEXO N° 8

**SOLICITUD DE BONIFICACIÓN DEL DIEZ POR CIENTO (10%) POR OBRAS EJECUTADAS FUERA DE LA PROVINCIA DE LIMA Y CALLAO
(DE SER EL CASO, SOLO PRESENTAR ESTA SOLICITUD EN EL ÍTEM [INCLUIR EN CASO CORRESPONDA, EN PROCEDIMIENTOS POR RELACIÓN DE ÍTEMS, CONSIGNANDO EL N° DEL ÍTEM O ÍTEMS CUYO VALOR REFERENCIAL NO SUPERA LOS NOVECIENTOS MIL SOLES (S/ 900,000.00)])**

Señores

[CONSIGNAR ÓRGANO ENCARGADO DE LAS CONTRATACIONES O COMITÉ DE SELECCIÓN, SEGÚN CORRESPONDA]

ADJUDICACIÓN SIMPLIFICADA N° [CONSIGNAR NOMENCLATURA DEL PROCEDIMIENTO]

Presente.-



Mediante el presente el que se suscribe, [...], representante común del consorcio [CONSIGNAR EL NOMBRE DEL CONSORCIO], solicito la asignación de la bonificación del diez por ciento (10%) sobre el puntaje total en [CONSIGNAR EL ÍTEM O ÍTEMS, SEGÚN CORRESPONDA, EN LOS QUE SE SOLICITA LA BONIFICACIÓN] debido a que los domicilios de todos los integrantes del consorcio se encuentran ubicados en la provincia o provincias colindantes donde se ejecuta la obra.

[CONSIGNAR CIUDAD Y FECHA]



.....
**Firma, Nombres y Apellidos del representante
común del consorcio**

Importante

- Para asignar la bonificación, el órgano encargado de las contrataciones o comité de selección, según corresponda, verifica el domicilio consignado de los integrantes del consorcio, en el Registro Nacional de Proveedores (RNP).
- Para que un consorcio pueda acceder a la bonificación, cada uno de sus integrantes debe cumplir con las condiciones establecidas en el literal f) del artículo 50 del Reglamento.

ANEXO N° 9

**DECLARACIÓN JURADA
(NUMERAL 49.4 DEL ARTÍCULO 49 DEL REGLAMENTO)**

Señores

**[CONSIGNAR ÓRGANO ENCARGADO DE LAS CONTRATACIONES O COMITÉ DE SELECCIÓN,
SEGÚN CORRESPONDA]**

ADJUDICACIÓN SIMPLIFICADA N° [CONSIGNAR NOMENCLATURA DEL PROCEDIMIENTO]

Presente.-

Mediante el presente el suscrito, postor y/o Representante Legal de [CONSIGNAR EN CASO DE SER PERSONA JURÍDICA], declaro que la experiencia que acredito de la empresa [CONSIGNAR LA DENOMINACIÓN DE LA PERSONA JURÍDICA] como consecuencia de una reorganización societaria, no se encuentra en el supuesto establecido en el numeral 49.4 del artículo 49 del Reglamento.

[CONSIGNAR CIUDAD Y FECHA]



.....
**Firma, Nombres y Apellidos del postor o
Representante legal, según corresponda**

Importante

A efectos de cautelar la veracidad de esta declaración, el postor puede verificar la información de la Relación de Proveedores Sancionados por el Tribunal de Contrataciones del Estado con Sanción Vigente en <http://portal.osce.gob.pe/rnp/content/relación-de-proveedores-sancionados>.

También le asiste dicha facultad al órgano encargado de las contrataciones o al órgano de la Entidad al que se le haya asignado la función de verificación de la oferta presentada por el postor ganador de la buena pro.

ANEXO N° 10

EXPERIENCIA DEL POSTOR EN LA ESPECIALIDAD

Señores

[CONSIGNAR ÓRGANO ENCARGADO DE LAS CONTRATACIONES O COMITÉ DE SELECCIÓN, SEGÚN CORRESPONDA]

ADJUDICACIÓN SIMPLIFICADA N° [CONSIGNAR NOMENCLATURA DEL PROCEDIMIENTO]

Presente.-

Mediante el presente, el suscrito detalla lo siguiente como EXPERIENCIA EN OBRAS SIMILARES:

N°	CLIENTE	OBJETO DEL CONTRATO	N° CONTRATO	FECHA DEL CONTRATO ⁴⁸	FECHA DE RECEPCIÓN DE LA OBRA	EXPERIENCIA PROVENIENTE ⁴⁹ DE:	MONEDA	IMPORTE ⁵⁰	TIPO DE CAMBIO VENTA ⁵¹	MONTO FACTURADO ACUMULADO ⁵²
1										
2										
3										
4										
5										

⁴⁸ Se refiere a la fecha de suscripción del contrato.

⁴⁹ Si el titular de la experiencia no es el postor, consignar si dicha experiencia corresponde a la matriz en caso que el postor sea sucursal, o fue transmitida por reorganización societaria, debiendo acompañar la documentación sustentatoria correspondiente. Al respecto, según la Opinión N° 216-2017/DTN "Considerando que la sociedad matriz y la sucursal constituyen la misma persona jurídica, la sucursal puede acreditar como suya la experiencia de su matriz". Del mismo modo, según lo previsto en la Opinión N° 010-2013/DTN, "... en una operación de reorganización societaria que comprende tanto una fusión como una escisión, la sociedad resultante podrá acreditar como suya la experiencia de la sociedad incorporada o absorbida, que se extingue producto de la fusión; asimismo, si en virtud de la escisión se transfiere un bloque patrimonial consistente en una línea de negocio completa, la sociedad resultante podrá acreditar como suya la experiencia de la sociedad escindida, correspondiente a la línea de negocio transmitida. De esta manera, la sociedad resultante podrá emplear la experiencia transmitida, como consecuencia de la reorganización societaria antes descrita, en los futuros procesos de selección en los que participe".

⁵⁰ Se refiere al monto del contrato ejecutado incluido adicionales y reducciones, de ser el caso.

⁵¹ El tipo de cambio venta debe corresponder al publicado por la SBS correspondiente a la fecha de suscripción del contrato.

⁵² Consignar en la moneda establecida para el valor referencial.



N°	CLIENTE	OBJETO DEL CONTRATO	N° CONTRATO	FECHA DEL CONTRATO ⁴⁸	FECHA DE RECEPCIÓN DE LA OBRA	EXPERIENCIA PROVENIENTE ⁴⁹ DE:	MONEDA	IMPORTE ⁵⁰	TIPO DE CAMBIO VENTA ⁵¹	MONTO FACTURADO ACUMULADO ⁵²
6										
7										
8										
9										
10										
TOTAL										

[CONSIGNAR CIUDAD Y FECHA]

.....
Firma, Nombres y Apellidos del postor o
Representante legal o común, según corresponda



ANEXO N° 11

SOLICITUD DE BONIFICACIÓN DEL CINCO POR CIENTO (5%) POR TENER LA CONDICIÓN DE MICRO Y PEQUEÑA EMPRESA

Señores

[CONSIGNAR ÓRGANO ENCARGADO DE LAS CONTRATACIONES O COMITÉ DE SELECCIÓN, SEGÚN CORRESPONDA]

ADJUDICACIÓN SIMPLIFICADA N° [CONSIGNAR NOMENCLATURA DEL PROCEDIMIENTO]

Presente.-

Mediante el presente el suscrito, postor y/o Representante legal de [CONSIGNAR EN CASO DE SER PERSONA JURÍDICA], solicito la asignación de la bonificación del cinco por ciento (5%) sobre el puntaje total obtenido, debido a que mi representada cuenta con la condición de micro y pequeña empresa.

[CONSIGNAR CIUDAD Y FECHA]



.....
Firma, Nombres y Apellidos del postor o Representante legal o común, según corresponda

Importante

- Para asignar la bonificación, el órgano encargado de las contrataciones o comité de selección, según corresponda, verifica la página web del Ministerio de Trabajo y Promoción del Empleo en la sección consulta de empresas acreditadas en el REMYPE en el link <http://www2.trabajo.gob.pe/servicios-en-linea-2-2/>.
- Para que un consorcio pueda acceder a la bonificación, cada uno de sus integrantes debe cumplir con la condición de micro y pequeña empresa.

ANEXO N° 12

**AUTORIZACIÓN DE NOTIFICACIÓN DE LA DECISIÓN DE LA ENTIDAD SOBRE LA
SOLICITUD DE AMPLIACIÓN DE PLAZO MEDIANTE MEDIOS ELECTRÓNICOS DE
COMUNICACIÓN**

(DOCUMENTO A PRESENTAR EN EL PERFECCIONAMIENTO DEL CONTRATO)

Señores

**[CONSIGNAR ÓRGANO ENCARGADO DE LAS CONTRATACIONES O COMITÉ DE SELECCIÓN,
SEGÚN CORRESPONDA]**

ADJUDICACIÓN SIMPLIFICADA N° [CONSIGNAR NOMENCLATURA DEL PROCEDIMIENTO]

Presente.-

El que se suscribe, [...], postor adjudicado y/o Representante Legal de [CONSIGNAR EN CASO DE SER PERSONA JURÍDICA], identificado con [CONSIGNAR TIPO DE DOCUMENTO DE IDENTIDAD] N° [CONSIGNAR NÚMERO DE DOCUMENTO DE IDENTIDAD], autorizo que durante la ejecución del contrato se me notifique al correo electrónico [INDICAR EL CORREO ELECTRÓNICO] lo siguiente:

- ✓ Notificación de la decisión de la Entidad respecto a la solicitud de ampliación de plazo.



[CONSIGNAR CIUDAD Y FECHA]



.....
**Firma, Nombres y Apellidos del postor o
Representante legal o común, según
corresponda**

Importante

La notificación de la decisión de la Entidad respecto a la solicitud de ampliación de plazo se efectúa por medios electrónicos de comunicación, siempre que se cuente con la autorización correspondiente y sea posible obtener un acuse de recibo a través del mecanismo utilizado.