

BASES ESTÁNDAR DE ADJUDICACIÓN SIMPLIFICADA PARA LA CONTRATACIÓN DE LA EJECUCIÓN DE OBRAS

Aprobado mediante Directiva N°001-2019-OSCE/CD



Organismo
Supervisor de las
Contrataciones
del Estado

SUB DIRECCIÓN DE NORMATIVIDAD – DIRECCIÓN TÉCNICO NORMATIVA
ORGANISMO SUPERVISOR DE LAS CONTRATACIONES DEL ESTADO - OSCE

SIMBOLOGÍA UTILIZADA:

Nº	Símbolo	Descripción
1	[ABC] / [.....]	La información solicitada dentro de los corchetes sombreados debe ser completada por la Entidad durante la elaboración de las bases.
2	[ABC] / [.....]	Es una indicación, o información que deberá ser completada por la Entidad con posterioridad al otorgamiento de la buena pro para el caso específico de la elaboración de la PROFORMA DEL CONTRATO; o por los proveedores, en el caso de los ANEXOS de la oferta.
3	<div>Importante</div> <ul style="list-style-type: none"> • Abc 	Se refiere a consideraciones importantes a tener en cuenta por el órgano encargado de las contrataciones o comité de selección, según corresponda, y por los proveedores.
4	<div>Advertencia</div> <ul style="list-style-type: none"> • Abc 	Se refiere a advertencias a tener en cuenta por el órgano encargado de las contrataciones o comité de selección, según corresponda, y por los proveedores.
5	<div>Importante para la Entidad</div> <ul style="list-style-type: none"> • Xyz 	Se refiere a consideraciones importantes a tener en cuenta por el órgano encargado de las contrataciones o comité de selección, según corresponda, y deben ser eliminadas una vez culminada la elaboración de las bases.

CARACTERÍSTICAS DEL DOCUMENTO:

Las bases estándar deben ser elaboradas en formato WORD, y deben tener las siguientes características:

Nº	Características	Parámetros
1	Márgenes	Superior : 2.5 cm Inferior: 2.5 cm Izquierda: 2.5 cm Derecha: 2.5 cm
2	Fuente	Arial
3	Estilo de Fuente	Normal: Para el contenido en general Cursiva: Para el encabezado y pie de página Para las Consideraciones importantes (Ítem 3 del cuadro anterior)
4	Color de Fuente	Automático: Para el contenido en general Azul : Para las Consideraciones importantes (Ítem 3 del cuadro anterior)
5	Tamaño de Letra	16 : Para las dos primeras hojas de las Secciones General y Específica 11 : Para el nombre de los Capítulos. 10 : Para el cuerpo del documento en general 9 : Para el encabezado y pie de página Para el contenido de los cuadros, pudiendo variar, según la necesidad 8 : Para las Notas al pie
6	Alineación	Justificada: Para el contenido en general y notas al pie. Centrada : Para la primera página, los títulos de las Secciones y nombres de los Capítulos)
7	Interlineado	Sencillo
8	Espaciado	Anterior : 0 Posterior : 0
9	Subrayado	Para los nombres de las Secciones y para resaltar o hacer hincapié en algún concepto

INSTRUCCIONES DE USO:

- Una vez registrada la información solicitada dentro de los corchetes sombreados en gris, el texto deberá quedar en letra tamaño 10, con estilo normal, sin formato de negrita y sin sombreado.
- La nota **IMPORTANTE** no puede ser modificada ni eliminada en la Sección General. En el caso de la Sección Específica debe seguirse la instrucción que se indica en dicha nota.

Elaboradas en enero de 2019
Modificadas en marzo 2019, junio 2019, diciembre 2019, julio 2020, julio y diciembre de 2021, setiembre y octubre 2022

BASES INTEGRADAS

BASES ESTÁNDAR DE ADJUDICACIÓN SIMPLIFICADA PARA LA CONTRATACIÓN DE LA EJECUCIÓN DE OBRAS¹

ADJUDICACIÓN SIMPLIFICADA N° 01-2025-MDLV/CS-1

PRIMERA CONVOCATORIA

CONTRATACIÓN DE LA EJECUCIÓN DE LA OBRA

**“MEJORAMIENTO DEL SERVICIO DE ESPACIO PUBLICO
URBANO EN LA H.U. LOS NOGALES DEL DISTRITO DE LA
VICTORIA, PROVINCIA DE CHICLAYO – LAMBAYEQUE”,
CUI N° 2512844**

¹ Estas bases se utilizarán para la contratación de la ejecución de obras. Para tal efecto, se deberá tener en cuenta la siguiente definición:

Obra: Construcción, reconstrucción, rehabilitación, remodelación, mejoramiento, demolición, renovación, ampliación y habilitación de bienes inmuebles, tales como edificaciones, estructuras, excavaciones, perforaciones, carreteras, puentes, entre otros, que requieren dirección técnica, expediente técnico, mano de obra, materiales y/o equipos.

DEBER DE COLABORACIÓN

La Entidad y todo proveedor que se someta a las presentes Bases, sea como participante, postor y/o contratista, deben conducir su actuación conforme a los principios previstos en la Ley de Contrataciones del Estado.

En este contexto, se encuentran obligados a prestar su colaboración al OSCE y a la Secretaría Técnica de la Comisión de Defensa de la Libre Competencia del INDECOPI, en todo momento según corresponda a sus competencias, a fin de comunicar presuntos casos de fraude, colusión y corrupción por parte de los funcionarios y servidores de la Entidad, así como los proveedores y demás actores que participan en el proceso de contratación.

De igual forma, deben poner en conocimiento del OSCE y a la Secretaría Técnica de la Comisión de Defensa de la Libre Competencia del INDECOPI los indicios de conductas anticompetitivas que se presenten durante el proceso de contratación, en los términos del Decreto Legislativo N° 1034, "Ley de Represión de Conductas Anticompetitivas", o norma que la sustituya, así como las demás normas de la materia.

La Entidad y todo proveedor que se someta a las presentes Bases, sea como participante, postor y/o contratista del proceso de contratación deben permitir al OSCE o a la Secretaría Técnica de la Comisión de Defensa de la Libre Competencia del INDECOPI el acceso a la información referida a las contrataciones del Estado que sea requerida, prestar testimonio o absolución de posiciones que se requieran, entre otras formas de colaboración.

SECCIÓN GENERAL

DISPOSICIONES COMUNES DEL PROCEDIMIENTO DE SELECCIÓN

(ESTA SECCIÓN NO DEBE SER MODIFICADA EN NINGÚN EXTREMO, BAJO SANCIÓN DE NULIDAD)



CAPÍTULO I ETAPAS DEL PROCEDIMIENTO DE SELECCIÓN

1.1. REFERENCIAS

Cuando en el presente documento se mencione la palabra Ley, se entiende que se está haciendo referencia a la Ley N° 30225, Ley de Contrataciones del Estado, y cuando se mencione la palabra Reglamento, se entiende que se está haciendo referencia al Reglamento de la Ley de Contrataciones del Estado aprobado por Decreto Supremo N° 344-2018-EF.

Las referidas normas incluyen sus respectivas modificaciones, de ser el caso.

1.2. CONVOCATORIA

Se realiza a través de su publicación en el SEACE de conformidad con lo señalado en el artículo 54 del Reglamento, en la fecha señalada en el calendario del procedimiento de selección, debiendo adjuntar las bases.

1.3. REGISTRO DE PARTICIPANTES

El registro de participantes se realiza conforme al artículo 55 del Reglamento. En el caso de un consorcio, basta que se registre uno (1) de sus integrantes.

Importante

- *Para registrarse como participante en un procedimiento de selección convocado por las Entidades del Estado Peruano, es necesario que los proveedores cuenten con inscripción vigente y estar habilitados ante el Registro Nacional de Proveedores (RNP) que administra el Organismo Supervisor de las Contrataciones del Estado (OSCE). Para obtener mayor información, se puede ingresar a la siguiente dirección electrónica: www.rnp.gob.pe.*
- *Los proveedores que deseen registrar su participación deben ingresar al SEACE utilizando su Certificado SEACE (usuario y contraseña). Asimismo, deben observar las instrucciones señaladas en el documento de orientación "Guía para el registro de participantes electrónico" publicado en <https://www2.seace.gob.pe/>.*
- *En caso los proveedores no cuenten con inscripción vigente en el RNP y/o se encuentren inhabilitados o suspendidos para ser participantes, postores y/o contratistas, el SEACE restringirá su registro, quedando a potestad de estos intentar nuevamente registrar su participación en el procedimiento de selección en cualquier otro momento, dentro del plazo establecido para dicha etapa, siempre que haya obtenido la vigencia de su inscripción o quedado sin efecto la sanción que le impuso el Tribunal de Contrataciones del Estado.*

1.4. FORMULACIÓN DE CONSULTAS Y OBSERVACIONES A LAS BASES

La formulación de consultas y observaciones a las bases se efectúa de conformidad con lo establecido en los numerales 72.1 y 72.2 del artículo 72 del Reglamento, así como el literal a) del artículo 89 del Reglamento.

Importante

No pueden formularse consultas ni observaciones respecto del contenido de una ficha de homologación aprobada. Las consultas y observaciones que se formulen sobre el particular, se tienen como no presentadas.

1.5. ABSOLUCIÓN DE CONSULTAS, OBSERVACIONES E INTEGRACIÓN DE BASES

La absolución de consultas, observaciones e integración de las bases se realizan conforme a las disposiciones previstas en el numeral 72.4 y el literal a) del artículo 89 del Reglamento.

Importante

- *No se absolverán consultas y observaciones a las bases que se presenten en forma física.*
- *Cuando exista divergencia entre lo indicado en el pliego de absolución de consultas y observaciones y la integración de bases, prevalece lo absuelto en el referido pliego; sin perjuicio, del deslinde de responsabilidades correspondiente.*

1.6. FORMA DE PRESENTACIÓN DE OFERTAS

Las ofertas se presentan conforme lo establecido en el artículo 59 y en el artículo 90 del Reglamento.

Las declaraciones juradas, formatos o formularios previstos en las bases que conforman la oferta deben estar debidamente firmados por el postor (firma manuscrita o digital, según la Ley N° 27269, Ley de Firmas y Certificados Digitales²). Los demás documentos deben ser visados por el postor. En el caso de persona jurídica, por su representante legal, apoderado o mandatario designado para dicho fin y, en el caso de persona natural, por este o su apoderado. No se acepta el pegado de la imagen de una firma o visto. Las ofertas se presentan foliadas.

Importante

- *Los formularios electrónicos que se encuentran en el SEACE y que los proveedores deben llenar para presentar sus ofertas, tienen carácter de declaración jurada.*
- *En caso la información contenida en los documentos escaneados que conforman la oferta no coincida con lo declarado a través del SEACE, prevalece la información declarada en los documentos escaneados.*
- *No se tomarán en cuenta las ofertas que se presenten en físico a la Entidad.*

1.7. PRESENTACIÓN Y APERTURA DE OFERTAS

El participante presentará su oferta de manera electrónica a través del SEACE, desde las 00:01 horas hasta las 23:59 horas del día establecido para el efecto en el cronograma del procedimiento; adjuntando el archivo digitalizado que contenga los documentos que conforman la oferta de acuerdo a lo requerido en las bases.

El participante debe verificar antes de su envío, bajo su responsabilidad, que el archivo pueda ser descargado y su contenido sea legible.

Importante

Los integrantes de un consorcio no pueden presentar ofertas individuales ni conformar más de un consorcio en un procedimiento de selección, o en un determinado ítem cuando se trate de procedimientos de selección según relación de ítems.

² Para mayor información sobre la normativa de firmas y certificados digitales ingresar a: <https://www.indecopi.gob.pe/web/firmas-digitales/firmar-y-certificados-digitales>

En la apertura electrónica de la oferta, el órgano encargado de las contrataciones o comité de selección, según corresponda, verifica la presentación de lo exigido en la sección específica de las bases de conformidad con el numeral 73.2 del artículo 73 del Reglamento. De no cumplir con lo requerido, la oferta se considera no admitida.

Asimismo, el órgano encargado de las contrataciones o comité de selección, según corresponda, declara no admitidas las ofertas que se encuentran por debajo del noventa por ciento (90%) del valor referencial o que excedan en más del diez por ciento (10%) del valor referencial.

1.8. EVALUACIÓN DE LAS OFERTAS

La evaluación consiste en la aplicación de los factores de evaluación previstos en el Capítulo IV de la sección específica de las bases a las ofertas admitidas, con el objeto de determinar la oferta con el mejor puntaje y el orden de prelación de las ofertas.

Para determinar la oferta con el mejor puntaje, se toma en cuenta lo indicado en el numeral 74.2 del artículo 74 del Reglamento.

En el supuesto de que dos (2) o más ofertas empaten, la determinación del orden de prelación de las ofertas empatadas se efectúa siguiendo estrictamente el orden establecido en el numeral 91.1 del artículo 91 del Reglamento.

El desempate mediante sorteo se realiza de manera electrónica a través del SEACE.

Importante

En el caso de contratación de obras que se ejecuten fuera de la provincia de Lima y Callao, cuyo valor referencial no supere los novecientos mil Soles (S/ 900,000.00), a solicitud del postor se asigna una bonificación equivalente al diez por ciento (10%) sobre el puntaje total obtenido por los postores con domicilio en la provincia donde se ejecuta la obra, o en las provincias colindantes, sean o no pertenecientes al mismo departamento o región. El domicilio es el consignado en la constancia de inscripción ante el RNP³. Lo mismo aplica en el caso de procedimientos de selección por relación de ítems, cuando algún ítem no supera el monto señalado anteriormente.

1.9. CALIFICACIÓN DE OFERTAS

Luego de culminada la evaluación, el órgano encargado de las contrataciones o comité de selección, según corresponda califica a los postores que obtuvieron el primer, segundo, tercer y cuarto lugar, según el orden de prelación, verificando que cumplan con los requisitos de calificación detallados en el numeral 3.2 del Capítulo III de la sección específica de las bases. La oferta del postor que no cumpla con los requisitos de calificación es descalificada.

Si alguno de los cuatro (4) postores no cumple con los requisitos de calificación, se aplica lo establecido en los numerales 75.2 y 75.3 del artículo 75 del Reglamento.

1.10. SUBSANACIÓN DE LAS OFERTAS

La subsanación de las ofertas se sujeta a lo establecido en el artículo 60 del Reglamento. La corrección aritmética a la que hace referencia el numeral 60.4 de dicho artículo procede para la ejecución de obras a suma alzada.

El plazo que se otorgue para la subsanación no puede ser inferior a un (1) día hábil.

³ La constancia de inscripción electrónica se visualizará en el portal web del Registro Nacional de Proveedores: www.rnp.gob.pe

La solicitud de subsanación se realiza de manera electrónica a través del SEACE y será remitida al correo electrónico consignado por el postor al momento de realizar su inscripción en el RNP, siendo su responsabilidad el permanente seguimiento de las notificaciones a dicho correo. La notificación de la solicitud se entiende efectuada el día de su envío al correo electrónico.

La presentación de las subsanaciones se realiza a través del SEACE. No se tomará en cuenta la subsanación que se presente en físico a la Entidad.

1.11. RECHAZO DE LAS OFERTAS

Previo al otorgamiento de la buena pro, el comité de selección revisa las ofertas económicas que cumplen los requisitos de calificación, de conformidad con lo establecido para el rechazo de ofertas, previsto en el artículo 68 del Reglamento, de ser el caso.

De rechazarse alguna de las ofertas calificadas, el órgano encargado de las contrataciones o comité de selección, según corresponda, revisa el cumplimiento de los requisitos de calificación de los postores que siguen en el orden de prelación, en caso las hubiere.

1.12. OTORGAMIENTO DE LA BUENA PRO

Definida la oferta ganadora, el órgano encargado de las contrataciones o comité de selección, según corresponda, otorga la buena pro, mediante su publicación en el SEACE, incluyendo el cuadro comparativo y las actas debidamente motivadas de los resultados de la admisión, no admisión, evaluación, calificación, descalificación, rechazo y el otorgamiento de la buena pro.

1.13. CONSENTIMIENTO DE LA BUENA PRO

Cuando se hayan presentado dos (2) o más ofertas, el consentimiento de la buena pro se produce a los cinco (5) días hábiles siguientes de la notificación de su otorgamiento, sin que los postores hayan ejercido el derecho de interponer el recurso de apelación.

En caso que se haya presentado una sola oferta, el consentimiento de la buena pro se produce el mismo día de la notificación de su otorgamiento.

El consentimiento del otorgamiento de la buena pro se publica en el SEACE al día hábil siguiente de producido.

Importante

Una vez consentido el otorgamiento de la buena pro, el órgano encargado de las contrataciones o el órgano de la Entidad al que se haya asignado tal función realiza la verificación de la oferta presentada por el postor ganador de la buena pro conforme lo establecido en el numeral 64.6 del artículo 64 del Reglamento.

CAPÍTULO II

SOLUCIÓN DE CONTROVERSIAS DURANTE EL PROCEDIMIENTO DE SELECCIÓN

2.1. RECURSO DE APELACIÓN

A través del recurso de apelación se pueden impugnar los actos dictados durante el desarrollo del procedimiento de selección hasta antes del perfeccionamiento del contrato.

El recurso de apelación se presenta ante la Entidad convocante, y es conocido y resuelto por su Titular, cuando el valor referencial sea igual o menor a cincuenta (50) UIT. Cuando el valor referencial sea mayor a dicho monto, el recurso de apelación se presenta ante y es resuelto por el Tribunal de Contrataciones del Estado.

En los procedimientos de selección según relación de ítems, el valor referencial total del procedimiento determina ante quién se presenta el recurso de apelación.

Los actos que declaren la nulidad de oficio, la cancelación del procedimiento de selección y otros actos emitidos por el Titular de la Entidad que afecten la continuidad de este, se impugnan ante el Tribunal de Contrataciones del Estado.

Importante

- *Una vez otorgada la buena pro, el órgano encargado de las contrataciones o comité de selección, según corresponda, está en la obligación de permitir el acceso de los participantes y postores al expediente de contratación, salvo la información calificada como secreta, confidencial o reservada por la normativa de la materia, a más tardar dentro del día siguiente de haberse solicitado por escrito.*

Luego de otorgada la buena pro no se da a conocer las ofertas cuyos requisitos de calificación no fueron analizados y revisados por el órgano encargado de las contrataciones o comité de selección, según corresponda.

- *A efectos de recoger la información de su interés, los postores pueden valerse de distintos medios, tales como: (i) la lectura y/o toma de apuntes, (ii) la captura y almacenamiento de imágenes, e incluso (iii) pueden solicitar copia de la documentación obrante en el expediente, siendo que, en este último caso, la Entidad deberá entregar dicha documentación en el menor tiempo posible, previo pago por tal concepto.*
- *El recurso de apelación se presenta ante la Mesa de Partes del Tribunal o ante las oficinas desconcentradas del OSCE o en la Unidad de Trámite Documentario de la Entidad, según corresponda.*

2.2. PLAZOS DE INTERPOSICIÓN DEL RECURSO DE APELACIÓN

La apelación contra el otorgamiento de la buena pro o contra los actos dictados con anterioridad a ella se interpone dentro de los cinco (5) días hábiles siguientes de haberse notificado el otorgamiento de la buena pro.

La apelación contra los actos dictados con posterioridad al otorgamiento de la buena pro, contra la declaración de nulidad, cancelación y declaratoria de desierto del procedimiento, se interpone dentro de los cinco (5) días hábiles siguientes de haberse tomado conocimiento del acto que se desea impugnar.

CAPÍTULO III DEL CONTRATO

3.1. PERFECCIONAMIENTO DEL CONTRATO

Los plazos y el procedimiento para perfeccionar el contrato se realiza conforme a lo indicado en el artículo 141 del Reglamento.

Para perfeccionar el contrato, el postor ganador de la buena pro debe presentar los documentos señalados en los artículos 139 y 175 del Reglamento, así como los previstos en la sección específica de las bases.

3.2. GARANTÍAS

Las garantías que deben otorgar los postores y/o contratistas, según corresponda, son las de fiel cumplimiento del contrato y por los adelantos.

3.2.1. GARANTÍA DE FIEL CUMPLIMIENTO

Como requisito indispensable para perfeccionar el contrato, el postor ganador debe entregar a la Entidad la garantía de fiel cumplimiento del mismo por una suma equivalente al diez por ciento (10%) del monto del contrato original. Esta se mantiene vigente hasta el consentimiento de la liquidación final.

Importante

En los contratos de ejecución de obras que celebren las Entidades con las micro y pequeñas empresas, estas últimas pueden otorgar como garantía de fiel cumplimiento el diez por ciento (10%) del monto del contrato original, porcentaje que es retenido por la Entidad durante la primera mitad del número total de pagos a realizarse, de forma prorrateada en cada pago, con cargo a ser devuelto a la finalización del mismo, conforme lo establece el artículo 149 del Reglamento, siempre que:

- a) El procedimiento de selección original del cual derive el contrato a suscribirse sea una Adjudicación Simplificada.*
- b) El plazo de ejecución de la obra sea igual o mayor a sesenta (60) días calendario; y,*
- c) El pago a favor del contratista considere, al menos, dos (2) valorizaciones periódicas, en función del avance de obra.*

3.2.2. GARANTÍA DE FIEL CUMPLIMIENTO POR PRESTACIONES ACCESORIAS

En las contrataciones que conllevan la ejecución de prestaciones accesorias, tales como mantenimiento, reparación o actividades afines, se otorga una garantía adicional por una suma equivalente al diez por ciento (10%) del monto del contrato de la prestación accesoria, la misma que debe ser renovada periódicamente hasta el cumplimiento total de las obligaciones garantizadas.

3.2.3. GARANTÍA POR ADELANTO

En caso se haya previsto en la sección específica de las bases la entrega de adelantos, el contratista debe presentar una garantía emitida por idéntico monto conforme a lo estipulado en el artículo 153 del Reglamento.

3.3. REQUISITOS DE LAS GARANTÍAS

Las garantías que se presenten deben ser incondicionales, solidarias, irrevocables y de realización automática en el país, al solo requerimiento de la Entidad. Asimismo, deben ser emitidas por empresas que se encuentren bajo la supervisión directa de la Superintendencia de Banca, Seguros y Administradoras Privadas de Fondos de Pensiones, y que cuenten con clasificación de riesgo B o superior. Asimismo, deben estar autorizadas para emitir garantías; o estar consideradas en la última lista de bancos extranjeros de primera categoría que periódicamente publica el Banco Central de Reserva del Perú.

Importante

Corresponde a la Entidad verificar que las garantías presentadas por el postor ganador de la buena pro y/o contratista cumplan con los requisitos y condiciones necesarios para su aceptación y eventual ejecución; sin perjuicio de la determinación de las responsabilidades funcionales que correspondan.

Advertencia

Los funcionarios de las Entidades no deben aceptar garantías emitidas bajo condiciones distintas a las establecidas en el presente numeral, debiendo tener en cuenta lo siguiente:

- 1. La clasificadora de riesgo que asigna la clasificación a la empresa que emite la garantía debe encontrarse listada en el portal web de la SBS (<http://www.sbs.gob.pe/sistema-financiero/clasificadoras-de-riesgo>).*
- 2. Se debe identificar en la página web de la clasificadora de riesgo respectiva, cuál es la clasificación vigente de la empresa que emite la garantía, considerando la vigencia a la fecha de emisión de la garantía.*
- 3. Para fines de lo establecido en el artículo 148 del Reglamento, la clasificación de riesgo B, incluye las clasificaciones B+ y B.*
- 4. Si la empresa que otorga la garantía cuenta con más de una clasificación de riesgo emitida por distintas empresas listadas en el portal web de la SBS, bastará que en una de ellas cumpla con la clasificación mínima establecida en el Reglamento.*

En caso exista alguna duda sobre la clasificación de riesgo asignada a la empresa emisora de la garantía, se deberá consultar a la clasificadora de riesgos respectiva.

De otro lado, además de cumplir con el requisito referido a la clasificación de riesgo, a efectos de verificar si la empresa emisora se encuentra autorizada por la SBS para emitir garantías, debe revisarse el portal web de dicha Entidad (<http://www.sbs.gob.pe/sistema-financiero/relacion-de-empresas-que-se-encuentran-autorizadas-a-emitar-cartas-fianza>).

Los funcionarios competentes deben verificar la autenticidad de la garantía a través de los mecanismos establecidos (consulta web, teléfono u otros) por la empresa emisora.

3.4. EJECUCIÓN DE GARANTÍAS

La Entidad puede solicitar la ejecución de las garantías conforme a los supuestos contemplados en el artículo 155 del Reglamento.

3.5. ADELANTOS

La Entidad puede establecer la entrega de adelantos directos y adelantos para materiales e insumos, y en el caso de contratos bajo la modalidad llave en mano, para equipamiento y mobiliario, de conformidad con el artículo 180 del Reglamento, siempre que ello haya sido previsto en la sección específica de las bases.

3.6. VALORIZACIONES

Las valorizaciones son la cuantificación económica de un avance físico en la ejecución de la obra, realizada en un período determinado, tienen el carácter de pagos a cuenta y son elaboradas el último día de cada período previsto en la sección específica de las bases, por el inspector o supervisor, según corresponda y el contratista.

En caso se haya suscrito contrato con un consorcio, el pago de las valorizaciones se realizará a quien se indique en el contrato de consorcio.

Advertencia

En caso de retraso en los pagos a cuenta o pago final por parte de la Entidad, salvo que se deba a caso fortuito o fuerza mayor, esta reconoce al contratista los intereses legales correspondientes, de conformidad con el artículo 39 de la Ley y los artículos 1244, 1245 y 1246 del Código Civil, debiendo repetir contra los responsables de la demora injustificada.

3.7. REAJUSTES

Los reajustes se calculan conforme lo indicado en el numeral 38.3 del artículo 38 y el artículo 195 del Reglamento.

Importante

Tanto la elaboración como la aplicación de las fórmulas polinómicas se sujetan a lo dispuesto en el Decreto Supremo N° 011-79-VC y sus modificatorias, ampliatorias y complementarias.

3.8. PENALIDADES

3.8.1. PENALIDAD POR MORA EN LA EJECUCIÓN DE LA PRESTACIÓN

En caso de retraso injustificado del contratista en la ejecución de las prestaciones objeto del contrato, la Entidad le aplica automáticamente una penalidad por mora por cada día de atraso, de conformidad con el artículo 162 del Reglamento.

3.8.2. OTRAS PENALIDADES

La Entidad puede establecer penalidades distintas a la mencionada en el numeral precedente, según lo previsto en el artículo 163 del Reglamento y lo indicado en la sección específica de las bases.

Estos dos tipos de penalidades se calculan en forma independiente y pueden alcanzar cada una un monto máximo equivalente al diez por ciento (10%) del monto del contrato vigente, o de ser el caso, del ítem que debió ejecutarse.

3.9. INCUMPLIMIENTO DEL CONTRATO

Las causales para la resolución del contrato, serán aplicadas de conformidad con el artículo 36 de la Ley y 164 del Reglamento.

3.10. DISPOSICIONES FINALES

Todos los demás aspectos del presente procedimiento no contemplados en las bases se regirán supletoriamente por la Ley y su Reglamento, así como por las disposiciones legales vigentes.

SECCIÓN ESPECÍFICA

CONDICIONES ESPECIALES DEL PROCEDIMIENTO DE SELECCIÓN

(EN ESTA SECCIÓN LA ENTIDAD DEBERÁ COMPLETAR LA INFORMACIÓN EXIGIDA, DE ACUERDO A LAS INSTRUCCIONES INDICADAS)

CAPÍTULO I GENERALIDADES

1.1. ENTIDAD CONVOCANTE

Nombre : MUNICIPALIDAD DISTRITAL DE LA VICTORIA – CHICLAYO
RUC N° : 20173119641
Domicilio legal : AV. UNION N° 1696 – LA VICTORIA – CHICLAYO
Teléfono: : 074 – 222930
Correo electrónico: : uabastecimiento.munilavictoria3@gmail.com

1.2. OBJETO DE LA CONVOCATORIA

El presente procedimiento de selección tiene por objeto la contratación de la ejecución de la obra “MEJORAMIENTO DEL SERVICIO DE ESPACIO PUBLICO URBANO EN LA H.U. LOS NOGALES DEL DISTRITO DE LA VICTORIA, PROVINCIA DE CHICLAYO – LAMBAYEQUE”, CUI N° 2512844.

1.3. VALOR REFERENCIAL⁴

El valor referencial asciende a **Setecientos ochenta y ocho mil seiscientos veintiuno con 14/100 soles (S/ 788,621.14)**, incluidos los impuestos de Ley y cualquier otro concepto que incida en el costo total de la ejecución de la obra. El valor referencial ha sido calculado al mes de **OCTUBRE DE 2024**.

Valor Referencial (VR)	Límites ⁵	
	Inferior	Superior
S/ 788,621.14 Setecientos ochenta y ocho mil seiscientos veintiuno con 14/100 soles	S/ 709,759.03 Setecientos nueve mil setecientos cincuenta y nueve con 03/100 soles	S/ 867,483.25 Ochocientos sesenta y siete mil cuatrocientos ochenta y tres con 25/100 soles

Importante

- *El precio de las ofertas no puede exceder los límites del valor referencial de conformidad con el numeral 28.2 del artículo 28 de la Ley.*

1.4. EXPEDIENTE DE CONTRATACIÓN

Documento y fecha de aprobación del expediente de contratación

Resolución de Gerencia
Municipal N° 09-2025-MDLV,
: del 23 de enero de 2025

⁴ El monto del valor referencial indicado en esta sección de las bases no debe diferir del monto del valor referencial consignado en la ficha del procedimiento en el SEACE. No obstante, de existir contradicción entre estos montos, primará el monto del valor referencial indicado en las bases aprobadas.

⁵ De acuerdo a lo señalado en el artículo 48 del Reglamento, estos límites se calculan considerando dos (2) decimales. Para ello, si el límite inferior tiene más de dos (2) decimales, se aumenta en un dígito el valor del segundo decimal; en el caso del límite superior, se considera el valor del segundo decimal sin efectuar el redondeo.

Documento y fecha de aprobación del expediente técnico

Resolución de Gerencia de Desarrollo Territorial e Infraestructura N° 256-2024-MDLV/GDTI, del 06 de diciembre 2024

Documento y fecha de actualización del expediente técnico, de corresponder

: No corresponde

Tipo y número del procedimiento de selección que se convocó para la elaboración del expediente técnico, de corresponder

: ORDEN DE SERVICIO N° 997

1.5. FUENTE DE FINANCIAMIENTO

Fondo de Compensación Municipal
Donaciones y Transferencias

Importante

La fuente de financiamiento debe corresponder a aquella prevista en la Ley de Equilibrio Financiero del Presupuesto del Sector Público del año fiscal en el cual se convoca el procedimiento de selección.

1.6. SISTEMA DE CONTRATACIÓN

El presente procedimiento se rige por el sistema de contratación **A Suma Alzada**, de acuerdo con lo establecido en el expediente de contratación respectivo.

1.7. MODALIDAD DE

No corresponde

1.8. ALCANCES DEL REQUERIMIENTO

El alcance de la ejecución de la obra está definido en el Capítulo III de la presente sección de las bases.

1.9. PLAZO DE EJECUCIÓN DE LA OBRA

El plazo de ejecución de la obra materia de la presente convocatoria, es de setenta y cinco (75) días calendario, en concordancia con lo establecido en el expediente de contratación y en el expediente técnico de obra.

1.10. COSTO DE REPRODUCCIÓN Y ENTREGA DE BASES Y DEL EXPEDIENTE TÉCNICO DE LA OBRA

Los participantes registrados tienen el derecho a recabar las bases y el expediente técnico de la obra en versión impresa o digital, según su elección, para cuyo efecto deben:

Pagar en : Unidad de Tesorería, sito en Av. Unión N° 1696 – La Victoria

Recoger en : Unidad de Abastecimiento, sito en Av. Unión N° 1696 – La Victoria

Costo de bases : Impresa: S/ 5.00

Costo del expediente : Impreso: S/ 200.00
técnico Digital: S/ 10.00

Las bases y el expediente técnico se entregan inmediatamente después de realizado el pago correspondiente. Excepcionalmente, el expediente técnico en versión impresa puede ser entregado dentro del plazo máximo de un (1) día hábil de efectuado el pago.

Importante

- *La Entidad debe entregar una constancia o formulario de cargos en donde consta que el participante recibió el expediente técnico completo. Dicha constancia o formulario debe incluir un índice del contenido del expediente técnico y número de folios correspondientes.*
- *El costo de entrega del ejemplar de las bases y del expediente técnico, no puede exceder el costo de su reproducción.*

Advertencia

Las Entidades deben cautelar bajo responsabilidad que la versión impresa y digital del expediente técnico correspondan a la versión original del expediente técnico aprobado.

1.11. ACCESO VIRTUAL AL EXPEDIENTE TÉCNICO DE LA OBRA

El expediente técnico de la obra en versión digital se encuentra publicado en el SEACE, obligatoriamente, desde la fecha de la convocatoria del presente procedimiento de selección.

Adicionalmente, el expediente técnico se encuentra publicado en <https://drive.google.com/drive/folders/1LfhJKTL6JahATNJ3vXroumcl16xpHfgR>, el cual es de acceso libre y gratuito.

1.12. BASE LEGAL

- Ley de Presupuesto del Sector Público para el Año Fiscal 2025.
- Ley de Equilibrio Financiero del Presupuesto del Sector Público del año fiscal 2025.
- Decreto Legislativo N° 1444, que modifica la Ley 30225
- Decreto Supremo N° 344-2018-EF que aprueba el Reglamento de la Ley N° 30225 – Ley de Contrataciones del Estado, modificado por decreto Supremo N° 377-2019-EF y Decreto Supremo N° 168-2020-EF
- Directiva N° 001-2019-OSCE/CD. Modificada por la Resolución N° 004-2022-OSCE/PRE
- Directivas y opiniones del OSCE
- Ley N° 27806, Ley de Transparencia y de acceso a la información pública.
- Decreto Supremo N° 008-2008-TR, Reglamento de la Ley MYPE
- Decreto Supremo N° 006-2017-JSU, TUO de la Ley N° 27444 – Ley de Procedimiento Administrativo General
- Código Civil

Las referidas normas incluyen sus respectivas modificaciones, de ser el caso.

CAPÍTULO II DEL PROCEDIMIENTO DE SELECCIÓN

2.1. CALENDARIO DEL PROCEDIMIENTO DE SELECCIÓN

Según el cronograma de la ficha de selección de la convocatoria publicada en el SEACE.

Importante

De conformidad con la vigesimosegunda Disposición Complementaria Final del Reglamento, en caso la Entidad (Ministerios y sus organismos públicos, programas o proyectos adscritos) haya difundido el requerimiento a través del SEACE siguiendo el procedimiento establecido en dicha disposición, no procede formular consultas u observaciones al requerimiento.

2.2. CONTENIDO DE LAS OFERTAS

La oferta contendrá, además de un índice de documentos⁶, la siguiente documentación:

2.2.1. Documentación de presentación obligatoria

2.2.1.1. Documentos para la admisión de la oferta

- a) Declaración jurada de datos del postor. (**Anexo N° 1**)
- b) Documento que acredite la representación de quien suscribe la oferta.

En caso de persona jurídica, copia del certificado de vigencia de poder del representante legal, apoderado o mandatario designado para tal efecto.

En caso de persona natural, copia del documento nacional de identidad o documento análogo, o del certificado de vigencia de poder otorgado por persona natural, del apoderado o mandatario, según corresponda.

En el caso de consorcios, este documento debe ser presentado por cada uno de los integrantes del consorcio que suscriba la promesa de consorcio, según corresponda.

Advertencia

De acuerdo con el artículo 4 del Decreto Legislativo N° 1246, las Entidades están prohibidas de exigir a los administrados o usuarios la información que puedan obtener directamente mediante la interoperabilidad a que se refieren los artículos 2 y 3 de dicho Decreto Legislativo. En esa medida, si la Entidad es usuaria de la Plataforma de Interoperabilidad del Estado – PIDE⁷ y siempre que el servicio web se encuentre activo en el Catálogo de Servicios de dicha plataforma, no corresponderá exigir el certificado de vigencia de poder y/o documento nacional de identidad.

- c) Declaración jurada de acuerdo con el literal b) del artículo 52 del Reglamento. (**Anexo N° 2**)
- d) Declaración jurada de cumplimiento del Expediente Técnico, según el numeral 3.1 del Capítulo III de la presente sección. (**Anexo N° 3**)

⁶ La omisión del índice no determina la no admisión de la oferta.

⁷ Para mayor información de las Entidades usuarias y del Catálogo de Servicios de la Plataforma de Interoperabilidad del Estado – PIDE ingresar al siguiente enlace <https://www.gobiernodigital.gob.pe/interoperabilidad/>

- e) Declaración jurada de plazo de ejecución de la obra. **(Anexo N° 4)**
- f) Promesa de consorcio con firmas legalizadas, de ser el caso, en la que se consigne los integrantes, el representante común, el domicilio común y las obligaciones a las que se compromete cada uno de los integrantes del consorcio, así como el porcentaje equivalente a dichas obligaciones. **(Anexo N° 5)**
- g) El precio de la oferta en **SOLES** y:
- El desagregado de partidas, cuando el procedimiento se haya convocado a suma alzada.
 - Los precios unitarios, considerando las partidas según lo previsto en el último párrafo del literal b) del artículo 35 del Reglamento.

Asimismo, la oferta incluye el monto de la prestación accesoria, cuando corresponda. **(Anexo N° 6)**

El precio total de la oferta y los subtotales que lo componen deben ser expresados con dos (2) decimales. Los precios unitarios pueden ser expresados con más de dos (2) decimales.

Importante

- *El órgano encargado de las contrataciones o comité de selección, según corresponda, no puede incorporar documentos adicionales para la admisión de la oferta a los establecidos en este acápite.*
- *El análisis de precios unitarios y el detalle de los gastos generales fijos y variables de la oferta se presentan para el perfeccionamiento del contrato.*
- *El órgano encargado de las contrataciones o comité de selección, según corresponda, declara no admitidas las ofertas que no se encuentren dentro de los límites del valor referencial previstos en el numeral 28.2 del artículo 28 de la Ley. Asimismo, verifica la presentación de los documentos requeridos. De no cumplir con lo requerido, la oferta se considera no admitida.*

2.2.1.2. Documentos para acreditar los requisitos de calificación

Incorporar en la oferta los documentos que acreditan los **“Requisitos de Calificación”** que se detallan en el numeral 3.2 del Capítulo III de la presente sección de las bases.

2.2.2. Documentación de presentación facultativa:

- a) En el caso de microempresas y pequeñas empresas integradas por personas con discapacidad, o en el caso de consorcios conformados en su totalidad por estas empresas, deben presentar la constancia o certificado con el cual acredite su inscripción en el Registro de Empresas Promocionales para Personas con Discapacidad⁸.
- b) Solicitud de bonificación del cinco por ciento (5%) por tener la condición de micro y pequeña empresa **(Anexo N°11)**.

Advertencia

El órgano encargado de las contrataciones o comité de selección, según corresponda, no podrá exigir al postor la presentación de documentos que no hayan sido indicados en los acápites “Documentos para la admisión de la oferta”, “Requisitos de calificación” y “Factores de evaluación”.

⁸ Dicho documento se tendrá en consideración en caso de empate, conforme a lo previsto en el artículo 91 del Reglamento.

2.3. REQUISITOS PARA PERFECCIONAR EL CONTRATO

El postor ganador de la buena pro debe presentar los siguientes documentos para perfeccionar el contrato:

- a) Garantía de fiel cumplimiento del contrato.
- b) Garantía de fiel cumplimiento por prestaciones accesorias, de ser el caso.
- c) Solicitud para la constitución del fideicomiso, en el marco de lo establecido en el literal a) del numeral 184.9 del artículo 184 del Reglamento, de ser el caso⁹.
- d) Contrato de consorcio con firmas legalizadas ante Notario de cada uno de los integrantes, de ser el caso.
- e) Código de cuenta interbancaria (CCI) o, en el caso de proveedores no domiciliados, el número de su cuenta bancaria y la entidad bancaria en el exterior.
- f) Copia de la vigencia del poder del representante legal de la empresa que acredite que cuenta con facultades para perfeccionar el contrato, cuando corresponda.
- g) Copia de DNI del postor en caso de persona natural, o de su representante legal en caso de persona jurídica.

Advertencia

De acuerdo con el artículo 4 del Decreto Legislativo N° 1246, las Entidades están prohibidas de exigir a los administrados o usuarios la información que puedan obtener directamente mediante la interoperabilidad a que se refieren los artículos 2 y 3 de dicho Decreto Legislativo. En esa medida, si la Entidad es usuaria de la Plataforma de Interoperabilidad del Estado – PIDE¹⁰ y siempre que el servicio web se encuentre activo en el Catálogo de Servicios de dicha plataforma, no corresponderá exigir los documentos previstos en los literales e) y f).

- h) Domicilio para efectos de la notificación durante la ejecución del contrato.
- i) Autorización de notificación de la decisión de la Entidad sobre la solicitud de ampliación de plazo mediante medios electrónicos de comunicación ¹¹. **(Anexo N°12)**
- j) Constancia de capacidad libre de contratación expedida por el RNP¹².
- k) Programa de Ejecución de Obra (CPM) el cual presenta la ruta crítica y el calendario de avance de obra valorizado.
- l) Calendario de adquisición de materiales e insumos necesarios para la ejecución de obra, en concordancia con el calendario de avance de obra valorizado. Este calendario se actualiza con cada ampliación de plazo otorgada, en concordancia con el calendario de avance de obra valorizado vigente.
- m) Calendario de utilización de equipo, en caso la naturaleza de la contratación lo requiera.
- n) Memoria en la que se señalen las consideraciones que se han tomado en cuenta para la elaboración de los documentos indicados en los literales k), l) y m).
- o) Análisis de precios unitarios de las partidas y detalle de los gastos generales fijos y variables de la oferta, en caso de obras sujetas a precios unitarios¹³.
- p) Copia de documentos que sustenten la propiedad, la posesión, el compromiso de compra venta o alquiler u otro documento que acredite la disponibilidad del requisito de calificación equipamiento estratégico. En el caso que el postor ganador sea un consorcio los documentos de acreditación de este requisito pueden estar a nombre del consorcio o de uno de sus integrantes.

⁹ Cuando la Entidad no haya incorporado en las bases la obligación de constituir un fideicomiso para la administración de los adelantos destinados a la ejecución de obra, el postor adjudicado puede presentar la solicitud para la constitución del fideicomiso.

¹⁰ Para mayor información de las Entidades usuarias y del Catálogo de Servicios de la Plataforma de Interoperabilidad del Estado – PIDE ingresar al siguiente enlace <https://www.gobiernodigital.gob.pe/interoperabilidad/>

¹¹ En tanto se implemente la funcionalidad en el SEACE, de conformidad con la Primera Disposición Complementaria Transitoria del Decreto Supremo N° 234-2022-EF.

¹² Este requisito no aplica para procedimientos de contratación directa por la causal de carácter de secreto, secreto militar o por razones de orden interno.

¹³ La Entidad puede requerir este documento en caso de obras a suma alzada.

- q) Copia de los diplomas que acrediten la formación académica requerida del plantel profesional clave, en caso que el grado o título profesional requerido no se encuentre publicado en el Registro Nacional de Grados Académicos y Títulos Profesionales a cargo de la Superintendencia Nacional de Educación Superior Universitaria – SUNEDU¹⁴.
- r) Copia de (i) contratos y su respectiva conformidad o (ii) constancias o (iii) certificados o (iv) cualquier otra documentación que, de manera fehaciente demuestre la experiencia del personal que conforma el plantel profesional clave.

Importante

- La Entidad debe aceptar las diferentes denominaciones utilizadas para acreditar la carrera profesional requerida, aun cuando no coincida literalmente con aquella prevista en los requisitos de calificación (por ejemplo Ingeniería Ambiental, Ingeniería en Gestión Ambiental, Ingeniería y Gestión Ambiental u otras denominaciones).
- Los documentos que acreditan la experiencia del personal deben incluir como mínimo los nombres y apellidos del profesional, el cargo desempeñado, el plazo de la prestación indicando el día, mes y año de inicio y culminación, el nombre de la Entidad u organización que emite el documento, la fecha de emisión y nombres y apellidos de quien suscribe el documento.

En caso estos documentos establezcan el plazo de la experiencia adquirida por el profesional en meses sin especificar los días la Entidad debe considerar el mes completo.

De presentarse experiencia ejecutada paralelamente (traslape), para el cómputo del tiempo de dicha experiencia sólo se considerará una vez el periodo traslapado. No obstante, de presentarse periodos traslapados en el residente de obra, no se considera ninguna de las experiencias acreditadas, salvo la ejecución de obras por paquete.

Se considerará aquella experiencia que no tenga una antigüedad mayor a veinticinco (25) años anteriores a la fecha de la presentación de ofertas.

Asimismo, la Entidad debe valorar de manera integral los documentos presentados para acreditar dicha experiencia. En tal sentido, aun cuando en los documentos presentados la denominación del cargo o puesto no coincida literalmente con aquella prevista en los requisitos de calificación, se deberá validar la experiencia si las actividades que realizó el profesional corresponden con la función propia del cargo o puesto requerido.

- Cuando el postor ganador de la buena pro presenta como plantel profesional clave a profesionales que se encuentren prestando servicios como residente o supervisor en obras contratadas por la Entidad que no cuentan con recepción, procede otorgar plazo adicional para subsanar, conforme lo previsto en el literal a) del artículo 141 del Reglamento.
- En caso que el postor ganador de la buena pro sea un consorcio, las garantías que presente este para el perfeccionamiento del contrato, así como durante la ejecución contractual, de ser el caso, además de cumplir con las condiciones establecidas en el artículo 33 de la Ley y en el artículo 148 del Reglamento, deben consignar expresamente el nombre completo o la denominación o razón social de los integrantes del consorcio, en calidad de garantizados, de lo contrario no podrán ser aceptadas por las Entidades. No se cumple el requisito antes indicado si se consigna únicamente la denominación del consorcio, conforme lo dispuesto en la Directiva "Participación de Proveedores en Consorcio en las Contrataciones del Estado".
- En los contratos de ejecución de obras que celebren las Entidades con las micro y pequeñas empresas, estas últimas pueden otorgar como garantía de fiel cumplimiento el diez por ciento (10%) del monto del contrato, porcentaje que es retenido por la Entidad durante la primera mitad del número total de pagos a realizarse, de forma prorrateada en cada pago, con cargo a ser devuelto a la finalización del mismo, conforme lo establece el numeral 149.4 del artículo 149 del Reglamento y numeral 151.3 del artículo 151 del Reglamento, siempre que:
 - a) El procedimiento de selección original del cual derive el contrato a suscribirse sea una Adjudicación Simplificada.

¹⁴ <https://enlinea.sunedu.gob.pe/>

- b) El plazo de ejecución de la obra sea igual o mayor a sesenta (60) días calendario; y,
c) El pago a favor del contratista considere, al menos, dos (2) valorizaciones periódicas, en función del avance de obra.

Para dicho efecto los postores deben encontrarse registrados en el REMYPE, consignando en la Declaración Jurada de Datos del Postor (Anexo N° 1) o en la solicitud de retención de la garantía durante el perfeccionamiento del contrato, que tienen la condición de MYPE, lo cual será verificado por la Entidad en el link <http://www2.trabajo.gob.pe/servicios-en-linea-2-2> opción consulta de empresas acreditadas en el REMYPE.

Importante

- Corresponde a la Entidad verificar que las garantías presentadas por el postor ganador de la buena pro cumplan con los requisitos y condiciones necesarios para su aceptación y eventual ejecución; sin perjuicio de la determinación de las responsabilidades funcionales que correspondan.
- De conformidad con el Reglamento Consular del Perú aprobado mediante Decreto Supremo N° 076-2005-RE para que los documentos públicos y privados extendidos en el exterior tengan validez en el Perú, deben estar legalizados por los funcionarios consulares peruanos y refrendados por el Ministerio de Relaciones Exteriores del Perú, salvo que se trate de documentos públicos emitidos en países que formen parte del Convenio de la Apostilla, en cuyo caso bastará con que estos cuenten con la Apostilla de la Haya¹⁵.
- La Entidad no puede exigir documentación o información adicional a la consignada en el presente numeral para el perfeccionamiento del contrato.

2.4. PERFECCIONAMIENTO DEL CONTRATO

El contrato se perfecciona con la suscripción del documento que lo contiene. Para dicho efecto el postor ganador de la buena pro, dentro del plazo previsto en el artículo 141 del Reglamento, debe presentar la documentación requerida en Mesa de Partes de la Municipalidad Distrital de La Victoria sito en Av. Unión N° 1696 – La Victoria.

Importante

En el caso de contratación de obras por paquete, se debe suscribir un contrato por cada obra incluida en el paquete.

2.5. ADELANTOS¹⁶

2.5.1. ADELANTO DIRECTO

"La Entidad otorgará un (01) adelanto directo por el diez (10) % del monto del contrato original.

El contratista debe solicitar formalmente el adelanto dentro de los ocho (8) días siguientes a la suscripción del contrato, adjuntando a su solicitud la garantía por adelantos mediante carta fianza o póliza de caución y el comprobante de pago correspondiente. La Entidad debe entregar el monto solicitado dentro de los siete (7) días contados a partir del día siguiente de recibida la solicitud del contratista.

Vencido el plazo para solicitar el adelanto no procede la solicitud.

¹⁵ Según lo previsto en la Opinión N° 009-2016/DTN.

¹⁶ Si la Entidad ha previsto la entrega de adelantos, debe prever el procedimiento para su entrega, conforme a lo previsto en los artículos 181 y 182 del Reglamento.

2.5.2. ADELANTO PARA MATERIALES E INSUMOS

"La Entidad otorgará adelantos para materiales o insumos por el veinte (20) % del monto del contrato original, conforme al calendario de adquisición de materiales o insumos presentado por el contratista.

La entrega de los adelantos se realizará en un plazo de ocho (8) días calendario previo a la fecha prevista en el calendario de adquisición de materiales o insumos para cada adquisición, con la finalidad que EL CONTRATISTA pueda disponer de los materiales o insumos en la oportunidad prevista en el calendario de avance de obra valorizado. Para tal efecto, EL CONTRATISTA debe solicitar la entrega del adelanto en un plazo de siete (7) días calendario anterior al inicio del plazo antes mencionado, adjuntando a su solicitud la garantía por adelantos mediante Carta Fianza o póliza de caución y el comprobante de pago respectivo.

2.6. VALORIZACIONES

El periodo de valorización será **MENSUAL**.

Importante

- Cuando el periodo de valorización establecido por la Entidad sea el mensual, el plazo del pago de la valorización se regirá por lo dispuesto en el numeral 194.7 del artículo 194 del Reglamento. En cambio, si la Entidad prevé un periodo de valorización distinto al mensual, se debe establecer los plazos y procedimiento aplicables para la valorización, teniendo en consideración lo dispuesto en el numeral 194.6 del referido artículo, así como el plazo para el pago de las valorizaciones.
- Las valorizaciones de obra se presentan a través del módulo de ejecución contractual del SEACE. Dicha obligación aplica a los contratos de obra que deriven de procedimientos de selección para la ejecución de obras, convocados a partir de la entrada en vigencia de la Directiva N° 001-2022-OSCE/CD "Gestión de las valorizaciones de obra a través del SEACE"¹⁷.

Mediante comunicado el OSCE publica y difunde la relación de Entidades obligadas a usar la sección de valorizaciones electrónicas como medio para la gestión de las valorizaciones de obra. El primer listado de entidades obligadas se encuentra publicado en el siguiente enlace:

<https://www.gob.pe/institucion/osce/noticias/575017-comunicado-n-001-2022-osce>.

2.7. PLAZO PARA EL PAGO DEL SALDO DE LA LIQUIDACIÓN DEL CONTRATO DE OBRA

La Entidad o el contratista, según corresponda, deben efectuar el pago del monto correspondiente al saldo de la liquidación del contrato de obra, en el plazo de treinta (30) días calendario, computados desde el día siguiente del consentimiento de la liquidación. Para tal efecto, la parte que solicita el pago debe presentar el comprobante de pago respectivo.

¹⁷ Aprobada mediante Resolución N° 002-2022-OSCE-PRE y modificada mediante Resolución N° 042-2022-OSCE/PRE, publicadas en el Diario Oficial El Peruano el 10 de enero de 2022 y 5 de marzo de 2022, respectivamente.

CAPÍTULO III REQUERIMIENTO

Importante

Es responsabilidad de la Entidad cautelar la adecuada formulación del expediente técnico, debiendo asegurar la calidad técnica y reducir la necesidad de su reformulación por errores o deficiencias técnicas que repercutan en el proceso de contratación y en la ejecución de la obra.

3.1. EXPEDIENTE TÉCNICO E INFORMACIÓN COMPLEMENTARIA DEL EXPEDIENTE TÉCNICO

CAPÍTULO III REQUERIMIENTO

3.1. EXPEDIENTE TÉCNICO E INFORMACIÓN COMPLEMENTARIA DEL EXPEDIENTE TÉCNICO

3.1.1 CONSIDERACIONES GENERALES

1. DENOMINACIÓN DE LA CONTRATACIÓN

Servicio para la contratación de la ejecución de obra del PIP denominado "MEJORAMIENTO DEL SERVICIO DEL ESPACIO PÚBLICO URBANO EN LA H.U. LOS NOGALES DEL DISTRITO DE LA VICTORIA - PROVINCIA DE CHICLAYO - DEPARTAMENTO DE LAMBAYEQUE" con código único de inversiones (CUI) N° 2512844

A. Alineamiento a una brecha prioritaria

- Función: 19 VIVIENDA Y DESARROLLO URBANO
- División funcional: 041 DESARROLLO URBANO Y RURAL
- Grupo funcional: 0090 PLANEAMIENTO Y DESARROLLO URBANO Y RURAL
- Sector responsable: VIVIENDA, CONSTRUCCION Y SANEAMIENTO
- Tipología de proyecto: ESPACIOS PÚBLICOS PARA EL ESPARCIMIENTO Y RECREACIÓN

2. ENTIDAD CONVOCANTE /UNIDAD EJECUTORA

Municipalidad Distrital de La Victoria

3. FINALIDAD PÚBLICA

La ejecución de la obra del proyecto de inversión pública denominada "MEJORAMIENTO DEL SERVICIO DEL ESPACIO PÚBLICO URBANO EN LA H.U. LOS NOGALES DEL DISTRITO DE LA VICTORIA - PROVINCIA DE CHICLAYO - DEPARTAMENTO DE LAMBAYEQUE", busca mejorar la accesibilidad y la creación de la zona de recreación, de un modo seguro y confortable, que durante la etapa de funcionamiento mejorará considerablemente la calidad de vida de las familias, así como el ornato de su localidad.

4. OBJETIVO

El objetivo principal es contratar una persona natural o jurídica para ejecutar el proyecto y brindar mejoramiento de la accesibilidad y la creación de la zona de recreación, de un modo seguro y confortable, que durante la etapa de funcionamiento mejorará considerablemente la calidad de vida de las familias, así como el ornato de su localidad, que contempla el proyecto "MEJORAMIENTO DEL SERVICIO DEL ESPACIO PÚBLICO URBANO EN LA H.U. LOS NOGALES DEL DISTRITO DE LA VICTORIA - PROVINCIA DE CHICLAYO - DEPARTAMENTO DE LAMBAYEQUE" con el fin de mejorar la situación actual en que se encuentran la H.U. Los Nogales y su área de influencia presenta una topografía en su mayoría llana; el terreno se encuentra rodeado por viviendas familiares, y presenta en la esquina de la manzana un bloque destinado actualmente como estación de bombeo; la zona cuenta con los servicios básicos, pero carece de vías asfaltadas; en una zona ya consolidada por múltiples habitantes. Además, se pretende disminuir las acumulaciones de polvo y de puntos infecciosos que generan enfermedades respiratorias, dermatológicas y otras enfermedades infectocontagiosas que dañan a la población beneficiada. Incrementando de esta manera las áreas verdes y de recreación existentes, lo cual contribuye al crecimiento y mejoramiento del ornato del Distrito, específicamente en la Habilitación Urbana Los Nogales.

5. MARCO NORMATIVO

Dentro de la base legal se tiene lo siguiente:



- Decreto Legislativo N° 1440 - Ley del Sistema Nacional de Presupuesto.
- Ley N° 32185 - Ley de Presupuesto del Sector Público para el Año Fiscal 2025.
- Ley N° 32186 - Ley del Equilibrio Financiero del Presupuesto del Sector Público para el Año Fiscal 2025.
- Directivas Actualizadas del Organismo Supervisor de las Contrataciones del Estado.
- Texto Único Ordenado de la Ley N° 30225, Ley de Contrataciones del Estado aprobado por el Decreto Supremo N° 082-2019-EF y sus modificatorias.
- Reglamento de la Ley N° 30225, Ley de Contrataciones del Estado, aprobado mediante Decreto Supremo N° 344-2018-EF y modificatorias.
- Decreto Supremo N° 043-2003-PCM, que aprueba el T.U.O. de la Ley N° 27806, Ley de Transparencia y de Acceso a la Información Pública
- Pronunciamientos que contienen Precedentes Administrativos de Observancia Obligatoria.
- Decreto Supremo N° 234-2022-EF - Modifican Reglamento de la Ley N° 30225, Ley de Contrataciones del Estado, aprobado mediante Decreto Supremo N° 344-2018-EF y dictan otras disposiciones.
- Decreto Supremo N° 008-2008-TR, Reglamento de la Ley de Contrataciones del Estado.
- Decreto Supremo N° 304-2012-EF, TUO de la Ley del Sistema Nacional del Presupuesto.
- Decreto Supremo N° 013-2013-PRODUCE, Texto Único Ordenado de la Ley de Impulso al Desarrollo Productivo y al Crecimiento Empresarial.
- Código Civil, Aplicaciones para Obras.
- Decreto Supremo N° 011-79-VC y sus modificatorias: Fórmula Polinómica.
- Decreto de Urgencia N° 020-2022
- D.S. N° 014-2008-JUS., Aprueba el Reglamento de la Ley de Conciliación.
- Decreto Legislativo N° 1071 - Decreto Legislativo que norma el Arbitraje.
- Ley N° 29783, Ley de Seguridad y Salud en el Trabajo
- Decreto Supremo N° 005-2012-TR, Reglamento de Seguridad y Salud en el Trabajo.
- Decreto Supremo N° 011-2019-TR que aprueba el Reglamento de Seguridad y Salud en el Trabajo para el sector construcción.
- Decreto Supremo N° 003-98-SA "Normas Técnicas del Seguro Complementario de Trabajo de Riesgo".
- Ley N° 27446, Ley del Sistema Nacional de Evaluación de Impacto Ambiental.
- Ley N° 28611, Ley General del Ambiente
- Resoluciones emitidas por el Tribunal de Contrataciones del Estado.

Para todo lo no previsto en los presentes términos de referencia, se aplicará supletoriamente lo dispuesto por la Ley de Contrataciones del Estado y su Reglamento y modificatorias y el Código Civil. De existir alguna actualización en las normativas, leyes y sus reglamentos hasta la firma del contrato, se considerarán y regirán dichas actualizaciones por defecto.

6. DESCRIPCION DEL PROYECTO

Nombre de la obra : "MEJORAMIENTO DEL SERVICIO DEL ESPACIO PÚBLICO URBANO EN LA H.U. LOS NOGALES DEL DISTRITO DE LA VICTORIA - PROVINCIA DE CHICLAYO - DEPARTAMENTO DE LAMBAYEQUE". CUI N° 2512844

Ubicación de la obra : El lugar de ejecución de la obra es el siguiente,

Localidad: H.U. Los Nogales
Distrito: La Victoria
Provincia: Chiclayo
Departamento: Lambayeque

Nombre del PIP o : "MEJORAMIENTO DEL SERVICIO DEL ESPACIO PÚBLICO URBANO EN LA

inversión H.U. LOS NOGALES DEL DISTRITO DE LA VICTORIA - PROVINCIA DE CHICLAYO - DEPARTAMENTO DE LAMBAYEQUE".

Código del PIP, de ser el caso : 2512844

Nivel de los estudios de preinversión, según corresponda : Perfil Viable

Fecha de declaración de viabilidad, de ser el caso : 26/02/2021

Expediente Técnico aprobado mediante : RESOLUCION DE GERENCIA DE DESARROLLO TERRITORIAL E INFRAESTRUCTURA N°256 – 2024 – MDLV/GDTI

Fecha de aprobación : 06 de diciembre de 2024

Advertencia

Lo dispuesto en el numeral 30.4 del artículo 30 del Reglamento, no aplica cuando el requerimiento ha sido homologado parcialmente.



7. UBICACIÓN DEL PROYECTO

El proyecto se encuentra ubicado en la intersección de la Calle N.º 1 con la calle Huyna Cápac de la Habilitación Urbana Los Nogales, del Distrito de La Victoria.

Los motivos que generaron la propuesta del proyecto, son por los constantes pedidos de la población por falta de una infraestructura recreativa y cultural, actualmente es un terreno descampado donde es punto de alojamiento para la acumulación de basura generando un malestar en la población del entorno, mientras que por las noches se torna peligroso por personas de mal vivir que aprovechan la oscuridad para delinquir, por los motivos anteriormente descritos la población requiere el apoyo de la Municipalidad Distrital de La Victoria, urge también la necesidad de mejorar el ornato del Distrito.

Lugar : Intersección de la Calle N° 1 con la calle Huayna Cápac de la Habilitación Urbana los Nogales.

Distrito : La Victoria

Provincia : Chiclayo

Departamento: Lambayeque



PERÚ



LAMBAYEQUE



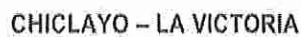

Consiste en la implementación de 05 tipos de juegos mecánicos de F°G° en un área de 157.67m2 destinado para Área de Juegos.

Así mismo esta área cuenta con un piso de grass artificial.
Los juegos son los siguientes:

- 01 Columpio inclusivo
- 01 Resbaladera
- 02 Sube y Baja
- 01 Juego modular
- 01 juego de sogas

• **VEREDAS**

Las veredas de concreto simple, se vaciarán sobre una base de material compactado. Estas tendrán un bruñado longitudinal de 1cm, un bruñado transversal cada 1m y juntas transversales cada 3m, tendrá un acabado con cemento para pulir, este estará a un NTN +0.15.

El área que comprenderán las veredas será 263.03m².

• **SARDINELES**

Los sardineles de concreto estarán sobre un cimiento corrido, tendrá un acabado de cemento pulido.

• **BANCAS**

En todo el parque encontraremos 9 bancas rectangulares y 12 bancas circulares, hechas de concreto armado, con una cimentación de concreto simple que son dados de concreto de dimensiones dependiendo del tipo de banca. Los acabados de las bancas serán de cemento pulido.

• **PÉRGOLA**

Se proyecta una pérgola central hecha de columnas de concreto, con listones de madera barnizada. Las cuáles cubrirán el área destinada para la zona central del parque. Así mismo se propone el diseño de otra modelo de pérgola orientado a la protección de 6 bancas.

• **ÁREAS VERDES**

En un área de 1354.86m² (37.95% del área total del parque) se colocará tierra de chacra para que sirva de base para la colocación de Grass americano por toda el área destinada a Áreas verdes.

• **ACCESO PARA DISCAPACITADOS**

El proyecto cuenta con rampas en todos los accesos del parque, así mismo se han considerado zonas para la ubicación sin problema de sillas de ruedas alrededor de las bancas.

A) **Metas del Proyecto**

El Proyecto contempla principalmente las metas siguientes:

- ✓ Construcción de un Parque
- ✓ Implementación de árboles y arbustos representativos de la zona.
- ✓ Construcción de área de juegos infantiles
- ✓ Construcción de cobertura (sol y sombra).
- ✓ Construcción de veredas, rampas y pisos de adoquín.

B) **Cuadro Resumen de Metas Físicas**

El Proyecto contempla principalmente las metas físicas siguientes:

- ✓ Construcción de Veredas de concreto: 675.95m²



✓ Construcción de rampas	: 3.75m2
✓ Construcción de sardineles	: 65.61m2
✓ Caminos de adoquinado	: 534.04m2
✓ Caminos de cemento pulido	: 263.03m2
✓ Bancas de concreto	: 9 und
✓ Pérgolas de madera	: 7 und.
✓ Zona de juego infantiles	: 157.67 m2
✓ Plaza central adoquinada	: 252.81 m2
✓ Sembrado de grass	: 1354.86 m2
✓ Losa deportiva	: 1 glb

Imágenes en 3D, de los componentes del Parque de Los Nogales, indicados líneas arriba:

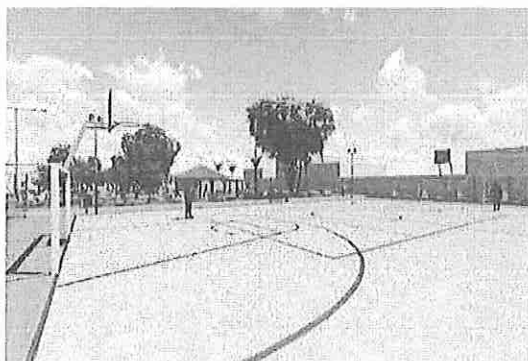
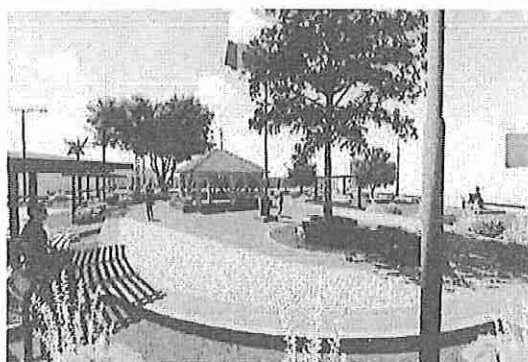

9. VALOR REFERENCIAL

El Valor Referencial para la ejecución de la obra MEJORAMIENTO DEL SERVICIO DEL ESPACIO PÚBLICO URBANO EN LA H.U. LOS NOGALES DEL DISTRITO DE LA VICTORIA - PROVINCIA DE CHICLAYO - DEPARTAMENTO DE LAMBAYEQUE". CUI N° 2512844 asciende a la suma de **S/ 788,621.14 (setecientos ochenta y ocho mil seiscientos veintinueve con 14/100 soles)**, incluye el costo directo, gastos generales,



[Handwritten signature]



utilidad e impuestos de ley; con fecha al mes de octubre del 2024, de acuerdo como se indica en el siguiente cuadro:

Item	Descripción	Precio S/.
01	ESTRUCTURAS	162,600.50
02	ARQUITECTURA	367,686.47
03	INSTALACIONES SANITARIAS	3,646.99
04	INSTALACIONES ELÉCTRICAS	36,296.11
	COSTO DIRECTO	570,230.07
	GASTOS GENERALES (12.2023431700121%)	69,581.43
	UTILIDAD (5.00%)	28,511.50
		=====
	SUBTOTAL	668,323.00
	IGV (18%)	120,298.14
		=====
	VALOR REFERENCIAL	788,621.14

Son: Setecientos Ochenta Y Ocho Mil Seiscientos Veintiuno Con 14/100 Soles

El valor referencial incluye todos los tributos, seguros, transportes, inspecciones, pruebas y, de ser el caso, los costos laborales conforme a la legislación vigente, así como cualquier otro concepto que pueda tener incidencia sobre el costo de la ejecución de la obra a ser contratada; excepto la de aquellos postores que gocen de exoneraciones legales.

10. PLAZO DE EJECUCIÓN DE OBRA

El plazo de ejecución de la obra es de setenta y cinco (75) días calendarios.

11. TIPO DE SELECCIÓN

Adjudicación Simplificada

12. SISTEMA DE CONTRATACIÓN

El sistema de contratación es A SUMA ALZADA.

13. MODALIDAD DE EJECUCIÓN DE OBRA

La modalidad de ejecución de la obra es por ADMINISTRACIÓN INDIRECTA – CONTRATA.

14. ENTREGA DE TERRENO

El terreno se encuentra en estado de Libre Disponibilidad, el contratista abrirá en el acto de entrega de terreno, en El Cuaderno de Obra (Cuaderno Digital - Directiva N° 009 - 2020 - OSCE/CD en vigencia el 14 de agosto del 2020). En este, se anotará las indicaciones, ordenes, reparos, variantes, consultas y notaciones que consideren convenientes para la ejecución de obra.

Deberá tener en cuenta que la ENTIDAD es responsable de la obtención de las licencias, autorizaciones, permisos, servidumbre y similares para la ejecución de obra, conforme a lo previsto en el artículo 146° del Reglamento; siendo que, la responsabilidad del contratista se entenderá limitada, únicamente, a la tramitación de los permisos y licencias que le corresponda, debiendo coordinar directamente con la entidad a efectos de obtener los mismos.

15. FUENTE DE FINANCIAMIENTO

Recursos Ordinarios y transferencias.

16. APLICACIÓN DE LA LEY

Todo lo que no está contemplado en los presentes términos de referencia, será de aplicación, el Texto Único Ordenado de la Ley N° 30225 - Ley de Contrataciones del Estado, aprobado



por Decreto Supremo N° 082-2019-EF y su Reglamento, en el caso de falencia o vacíos existente en los presentes TDR o la Ley o el Reglamento de Contrataciones del Estado, será de aplicación la normativa de derecho privado (Código Civil), no son de aplicación supletoria a las disposiciones que regulan la ejecución de los contratos celebrados bajo el ámbito de la Ley y su Reglamento la Ley N° 27444 y su respectivo Texto Único Ordenado

17. TRIBUTOS LICENCIAS Y OTRAS OBLIGACIONES

Serán de cargo del Contratista todos los tributos, contribuciones, gravámenes que les corresponden de acuerdo con Ley. Toda responsabilidad de carácter laboral y por pago de aportaciones sociales es inherente al Contratista, además de la obtención de las licencias de construcción de ser el caso, autorizaciones, permisos y similares para la ejecución de la obra. El Contratista al presentar su primera valorización, mostrará a la Entidad los trámites y/o licencia de construcción o similares obtenidos de la Municipalidad o de las autoridades del lugar donde se ejecutará la obra.

18. CONFORMIDAD DE PAGO

La conformidad a la prestación mensual requerirá del Informe técnico de aprobación del Inspector o Supervisor de obra y del informe técnico de conformidad del jefe de la División de obras de la Municipalidad Distrital de la Victoria.

19. PAGO

19.1. Forma de Pago

Se realizará a través de la presentación de las Valorizaciones Mensuales, se elaborará el último día de cada mes, por el cual el contratista e Inspector o Supervisor de obra, la cual será calculada según el avance de obra en función de los metrados ejecutados, con la conformidad del Supervisor o Inspector, de conformidad a los numerales 194.3, 194.6, 194.7 y 194.8 del artículo 194* del Reglamento de la Ley de Contrataciones del Estado.

19.2. Documentos para el pago

- Informe de Valorización Mensual de Obra y el Comprobante de pago (factura) (*)
- El informe del Supervisor o Inspector aprobando la Valorización presentada.
- Informe de conformidad del responsable de la División de Obras de la Gerencia de Desarrollo territorial e Infraestructura, previo informe del profesional a cargo del proyecto de inversión.

(*) El informe de la Valorización mensual de la obra tendrá como mínimo la siguiente información:

- Resumen de valorización
- Ficha de identificación de la obra
- Valorización del presupuesto
- Deducción por el adelanto directo y adelanto de materiales
- Formulas polinómicas de reajuste, de corresponder.
- Cuadro de amortización del adelanto directo y adelanto para materiales, de corresponder.
- Gráfico de la Curva S. comparativo de avance programado y ejecutado, mensual y acumulado de la obra
- Calendario de avance de obra valorizado mensual
- Sustento de metrados.
- Panel fotográfico a color, del proceso de construcción del mes valorizado
- Copia de protocolos y certificados de calidad
- Copia del cuaderno de obra digital del mes valorizado correspondiente
- Copia del contrato suscrito con la entidad
- Copia del acta de entrega de terreno
- Código de cuenta Interbancaria (CCI) y cuenta de detracción, actualizado.



[Handwritten signature]

[Handwritten signature]



[Handwritten signature]

- Factura correspondiente al monto y mes de valorizado.
- Copia de pago de seguros correspondiente al periodo valorizado.
- Copia de carta fianza vigente de adelantos, de corresponder.
- Copia simple de la documentación que acredita la declaración y pago de las obligaciones tributarias y laborales vigentes: PDT-IGV Renta, PD Laboral, Aportaciones y Beneficios Sociales; ESSALUD, SNP, CONAFOVICER y SENCICO, del último mes vencido o mes anterior con la relación a la fecha de la valorización, Contratos y Pólizas del SCTR Salud y SCTR- Pensión, los pagos y la relación del personal con cobertura por el mes o por la obra.
- Presentación de declaración de renta de tercera categoría y constancia de pago de IGV correspondiente.
- Otros documentos de acuerdo a las normativas internas de la entidad en atención a las normativas legales que regulen el procedimiento valorización de la obra.
- Dicha documentación, deberá ser presentada por mesa de partes física de la Municipalidad Distrital de La Victoria.

20. CUADERNO DE OBRA

La entidad en el marco de la Directiva N° 009-2020-OSCE/CD, Lineamientos para el uso del cuaderno de obra digital, precisa que el cuaderno de obra digital es una herramienta informática desarrollada y administrada por el OSCE, que sustituye al cuaderno de obra físico con las características y formalidades establecidas en el artículo 191 del Reglamento.

La Entidad habilitará un cuaderno de obra digital al inicio de la ejecución de obra, que será registrado y publicado en el SEACE.

La entidad a través del Administrador de Usuarios del Cuaderno de Obra Digital contara con los siguientes privilegios:

- Habilitar y deshabilitar el cuaderno de obra digital, así como demás acciones relacionadas a la gestión de esta herramienta.
- Crear a los usuarios del cuaderno de obra digital: residente de obra, inspector de obra, supervisor de obra y usuario de monitoreo de obra. La creación del usuario permite la activación.
- Desvincular a los usuarios registrados en un cuaderno de obra digital. La desvinculación permite la desactivación.

Consideraciones:

En el cuaderno de obra digital se registran los hechos relevantes que ocurran durante la ejecución de la obra, las órdenes, las consultas y las respuestas a las consultas, que se abre en la fecha de entrega del terreno y se cierra culminado el acto de recepción de la obra o el acto de constatación física de la obra, según corresponda.

El acceso y registro en el cuaderno de obra digital se realiza a través de internet, ingresando a <https://www.gob.pe/osce>. En ese sentido, las Entidades y los contratistas (ejecutores de obra y supervisores de obra) tienen la responsabilidad de contar y mantener el equipamiento y las condiciones que aseguren una conectividad oportuna y adecuada.

El supervisor de obra y residente de obra están obligados a registrar en el cuaderno de obra digital, toda la información que corresponda anotar en el cuaderno de obra, según lo previsto en la Ley, el Reglamento, así como lo dispuesto en la Directiva.

El registro de la información en el cuaderno de obra digital debe ser efectuado únicamente por perfiles de usuarios autorizados (inspector de obra, supervisor de obra y residente de obra) de conformidad con la Ley, el Reglamento y la presente Directiva, así como en los términos y condiciones de uso y los documentos de orientación sobre las funcionalidades de esta herramienta informática que establezca el OSCE. La aceptación de los términos y condiciones de uso del cuaderno de obra digital es obligatoria para el acceso e interacción con este y supone su estricto cumplimiento.



P

A



Nota. - Para cada obra se apertura un cuaderno de obra digital el cual será usado de acuerdo a los lineamientos establecidos en la Directiva N° 009-2020-OSCE/CD.

21. OBLIGACIONES DEL CONTRATISTA

21.1. Plan de desvíos

El contratista presentara el Plan de Desvío Definitivo, debidamente sustentado y coherente con la programación de obra propuesta. Se incluirá en forma detallada la señalización requerida para la etapa de construcción la que necesariamente deberá asegurar el tránsito por las vías alternas seleccionadas.

Todos los planos de desvíos o restricciones en el tránsito deberán ser tramitados y aprobados por la Gerencia o área de tránsito, después de aprobado se informará a la Gerencia de Desarrollo Territorial e Infraestructura para su conocimiento.

El Contratista se encuentra obligado a mantener e implementar y cumplir el plan de desvío (señales verticales entre otros) aprobado por la Gerencia o área de tránsito de la Municipalidad Distrital de La Victoria hasta finalizar las obras en ejecución.

21.2. Seguridad durante la construcción

Complementando las actividades programadas se tomarán las medidas de seguridad durante la ejecución de la obra, la misma que deberá implementarse de tal manera que se den todas las condiciones necesarias para evitar accidentes. Las medidas de seguridad deben abarcar desde las labores de difusión de los desvíos hasta los avisos preventivos en el sitio de la obra.

21.3. Seguridad y salud ocupacional

El contratista está obligado a realizar las visitas técnicas, mediciones y cualquier actividad, en estricta conformidad a las normas de Seguridad y Salud Ocupacional ISO 45001:2018.

El contratista deberá cumplir con la normatividad legal sobre Seguridad y Salud Ocupacional de aplicación en su actividad; al respecto deberá dar estricto cumplimiento, bajo su responsabilidad en caso de inobservancia de la normatividad referencial y sus modificaciones seguidamente detalladas:

- Aspectos medio ambientales, sociales, de seguridad y salud en el trabajo (MSSS) según las directrices de KIW, Sección 5.1
- Ley N° 26842 - Ley General de Salud
- Ley N° 26790 - Seguro Complementario de Trabajo de Riesgo
- Ley N° 29783 - Ley de Seguridad y Salud en el Trabajo
- Decreto Supremo N° 011-2019-TR que aprueba el Reglamento de Seguridad y Salud en el Trabajo para el sector construcción
- D.S N° 33-2001-MTC Reglamento Nacional de Tránsito
- Reglamento Nacional de Edificaciones
- ISI 5-02-1 Orden y Limpieza.
- ISI 8-01-1 Manejo e Investigación de Incidentes y Accidentes de Trabajo.

El contratista deberá desarrollar las medidas adecuadas de seguridad y salud ocupacional a fin de garantizar la seguridad y salud del personal que intervenga en la actividad y preservar los bienes propios.

El contratista presentara los seguros necesarios para resguardar la integridad de los bienes, los recursos que se utilizan y los terceros eventualmente afectados entre ellos:

- ESSALUD-SCTR (mensual).
- CONFOVICER (mensual).
- SENCICO (mensual) y otros que están dentro del contrato.

Asimismo, el contratista antes del inicio de la obra podrá tomar en cuenta todas las pólizas de seguro para la correcta ejecución de la obra, debiendo exhibir ante la entidad



las pólizas correspondientes, las veces que sean necesarias.

• **Seguro de "Todo Riesgo Construcción" (CAR):**

El contratista deberá obtener y mantener vigente durante el plazo de ejecución de la obra una póliza de "Todo Riesgo Construcción" (CAR) por el 100% del monto de la obra que considere las siguientes coberturas como mínimo:

- a) cobertura "A": 100% valor de la obra
- b) Cobertura "B": 100% valor de la obra
- c) Cobertura "C": 100% valor de la obra
- d) Cobertura "D": 100% valor de la obra
- e) Cobertura "E" y "F": 30% valor de la obra
- f) Remoción de escombros: 20% valor de la obra
- g) Vibraciones: 30% valor de la obra
- h) Propiedad Adyacente: 30% valor de la obra

• **Seguro Complementario de Trabajo de Riesgo - Salud y Seguro Complementario de Trabajo de Riesgo - Pensión**

El contratista deberá contratar y mantener vigente durante el plazo de la ejecución de la obra, la póliza de Seguro Complementario de Trabajo de Riesgo- Salud y Seguro Complementario de Trabajo de Riesgo - Pensión para su personal asignado al servicio materia de la contratación.

Las coberturas citadas deberán cubrir los daños contra el cuerpo o la salud, por accidente de trabajo o enfermedad profesional que pudiera sufrir el personal a consecuencia de la prestación del servicio, y se incluye pensión de sobrevivencia, pensión de invalidez, muerte accidental y gastos de curación.

El SCTR para el Personal Clave, No Clave y trabajadores deberán ser presentados previo al inicio efectivo de su participación.

Es responsabilidad del contratista, cumplir todas las condiciones y términos de los seguros para mantenerlos operantes o vigilantes, el pago de las primas y deducibles correspondientes será por su cuenta, incluso deberá dar el correspondiente aviso al asegurador en caso de siniestro dentro del término que fije la póliza respectiva. Asimismo, con la finalidad de garantizar la seguridad y salud en la obra, el postor no deberá modificar el contenido establecido para la partida de seguridad y salud en obra.

a) **Seguro complementario de trabajo de riesgo.**

El contratista deberá contratar y mantener vigente durante el plazo de ejecución de la obra la póliza de Seguro complementario de trabajo de riesgo para su personal.

b) **Coordinación en la etapa contractual**

En aplicación al principio de igualdad de las partes, el ganador de la buena pro deberá de consignar domicilio de notificación durante la ejecución del contrato en la ciudad de Chiclayo a fin de garantizar comunicaciones eficientes con la Municipalidad Distrital de La Victoria.

21.4. Equipos de Protección Individual

La obra deberá contar con un Plan de Seguridad y Salud en el Trabajo (PSST) que contenga los mecanismos técnicos y administrativos necesarios para garantizar la integridad física y salud de los trabajadores y de terceras personas, durante la ejecución de las actividades previstas en el contrato y trabajos adicionales que se deriven del contrato principal.

El Residente de Obra y el Especialista en Seguridad son los encargados de implementar el PSST antes del inicio de los trabajos contratados, así como de garantizar su



[Handwritten signature]

[Handwritten signature]



cumplimiento en todas las etapas de la ejecución.

La ejecución de la obra deberá realizarse en concordancia con la Norma G.050 Seguridad durante la ejecución de una obra, del Reglamento Nacional de Edificaciones.

Ropa de trabajo

Para labores o trabajos expuestos a riesgos existentes a causa de la circulación de vehículos u operación de equipos y maquinarias, se hace imprescindible el empleo de colores, materiales y demás elementos que resalten la presencia de personal de trabajo o de personal exterior en la misma calzada o en las proximidades de ésta aun existiendo una protección colectiva. El objetivo de este tipo de ropa de trabajo es el de señalar visualmente la presencia del usuario, bien durante el día o bien bajo la luz de los faros de un automóvil en la oscuridad.

- Chaleco con cintas de material reflectivo.
- Camisa de mangas largas.
- Pantalón con tejido de alta densidad tipo jean.
- El equipo será sustituido en el momento en que pierda sensiblemente las características visibles mínimas, por desgaste, suciedad, etc.
- Se proporcionarán dos juegos de uniforme de trabajo.

Casco de seguridad

Debe proteger contra impacto y descarga eléctrica, en caso se realicen trabajos con elementos energizados, en ambientes con riesgo eléctrico o la combinación de ambas.

De preferencia los colores recomendados para cascos serán:

- *Personal de línea de mando será de color blanco.*
- *Jefes de grupo será de color amarillo*
- *Operarios será de color rojo*
- *Ayudantes será de color anaranjado*
- *Visitantes será de color verde*

Todo casco de protección para la cabeza debe estar constituido por un casquete de protección, un medio de absorción de energía dentro de éste, medios para permitir la ventilación y transpiración necesaria durante el uso del casco, un sistema de ajuste y un sistema para adaptabilidad de accesorios.

Calzado de seguridad

Botines de cuero de suela anti deslizante, con puntera de acero contra riesgos mecánicos, botas de jébe con puntera de acero cuando se realicen trabajos en presencia de agua o soluciones químicas, botines dieléctricos sin puntera de acero o con puntera reforzada (polímero 100% puro) cuando se realicen trabajos con elementos energizados o en ambientes donde exista riesgo eléctrico.

Protectores de oídos

Deberán utilizarse protectores auditivos (tapones de oídos o auriculares) donde se identifique que el nivel del ruido excede los límites permisibles.

Protectores visuales

Las gafas de seguridad deberán tener guardas laterales, superiores e inferiores, de manera que protejan contra impactos de baja energía y temperaturas extremas.

Careta (antiparra). Es una pantalla transparente sostenida por un arnés de cabeza, la cual se encuentra en varios tamaños y resistencias. Debe ser utilizada en los trabajos que requieren la protección de la cara, como, por ejemplo, utilizar la pulidora o sierra circular, o cuando se manejan químicos.

Protección respiratoria

Se deberá usar protección respiratoria cuando exista presencia de partículas de polvo,



gases, vapores irritantes o tóxicos.

No se permite el uso de respiradores en espacios confinados por posible deficiencia de oxígeno o atmósfera contaminada. Se debe utilizar línea de aire o equipos de respiración autocontenida.

Protección frente al polvo. Se emplearán mascarillas antipolvo en los lugares de trabajo donde la atmósfera esté cargada de polvo.

Constará de una mascarilla, equipada con un dispositivo filtrante que retenga las partículas de polvo. La utilización de la misma mascarilla estará limitada a la vida útil de ésta, hasta la colmatación de los poros que la integran. Se repondrá la mascarilla cuando el ritmo normal de respiración sea imposible de mantener.

El contratista es el responsable directo y absoluto de las actividades que realizará, sea directamente o a través de su personal, debiendo responder por las prestaciones a su cargo.

21.5. Replanteo

El contratista deberá realizar el replanteo del proyecto definitivo, implementando los puntos principales (PI, PC y PT). BMs y otros que resulten de importancia para la buena ejecución de la obra,

21.6. Almacenamiento de Materiales

Las zonas destinadas a acopios requerirán la aprobación del Supervisor de Obra, debiendo ser acondicionados a completa satisfacción de éste, una vez hayan cumplido su misión, de forma tal que recuperen su aspecto original. El almacenamiento se realizará de forma que se garantice la conservación de los materiales en perfectas condiciones de utilización y siguiendo en todo caso las instrucciones de la Supervisión. La limpieza de la obra y retirada de los materiales acopiados y no utilizados corresponde al Contratista, de tal modo que deberán ser efectuados a medida que se realicen los trabajos.

El contratista es responsable de la correcta eliminación de los residuos (desmonte). Las multas que se deriven del incumplimiento de los dispositivos municipales de eliminación de desechos serán asumidas en su integridad por el Contratista

21.7. Conservación y Señalización de la Obra

El Contratista está obligado no sólo a la correcta ejecución de la obra, sino también a la conservación de ésta, a su costo, hasta la finalización de dicha ejecución. La responsabilidad del Contratista por faltas que en la obra pudieran advertirse, se extiende al supuesto de que tales fallas se deban tanto a una defectuosa construcción imputable al Contratista como a una indebida conservación de las unidades de obra, aunque éstas hayan sido examinadas y encontradas conformes por la Supervisión, inmediatamente después de su construcción o en cualquier otro momento dentro del periodo de vigencia del contrato. Asimismo, queda obligado a señalizar las obras objeto del contrato, con arreglo a lo dispuesto en la normativa vigente. Los gastos que origine la señalización se abonarán en la forma que se establezca en el proyecto, en su defecto serán de cuenta del contratista. El Contratista cumplirá las órdenes que reciba de la Supervisión acerca de la instalación de señales complementarias o modificación de las ya instaladas. Sera directamente responsable de los perjuicios que la inobservancia de las citadas normas y órdenes pudiera causar. En caso de que fuese necesaria la realización de trabajos nocturnos estos deberán ser previamente autorizados por el supervisor de Obra y realizados solamente en las unidades de obra que él indique. El Contratista deberá instalar los equipos de iluminación, del tipo e intensidad que el Supervisor ordene y mantenerlos en perfecto estado mientras duren los trabajos nocturnos.

21.8. Conservación del Medio Ambiente

La conservación ambiental es una necesidad ante la cantidad de problemas ambientales que están afectando la salud de toda la humanidad. Y en consecuencia la

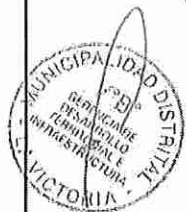

destrucción del único hogar como el planeta. Por ello, el postor, no deberá modificar el contenido establecido para la partida de Plan Monitoreo Ambiental, dado que esta conservación del medio ambiente y todos sus recursos naturales, debe ser más profunda y verdadera para tratar de minimizar el daño causado por el hombre y buscar despertar esa conciencia humanista que permita poner en práctica medidas de Conservación ambiental por un desarrollo sostenible que satisfaga las necesidades presentes sin comprometer las de las generaciones futuras.

El postor manifiesta y se compromete a realizar las visitas técnicas, mediciones y cualquier actividad, en estricta conformidad con las normas vigentes medioambientales, de modo que las consecuencias que se deriven de su labor en la ejecución de la obra, será de su exclusiva responsabilidad. El postor estará obligado a garantizar el cumplimiento Responsabilidades sociales y medio ambientales cumpliendo con la normatividad legal sobre Medio Ambiente de aplicación a su actividad.

Entre las principales tareas para conservar el medio ambiente se encuentran:

- *Contingencia de derrames*
- *Cuidado y conservación de las áreas verdes*
- *Manejo de residuos sólidos y manejo de desechos durante la construcción*

El Contratista está obligado a facilitar y realizar el apoyo técnico a toda actividad solicitada por el Organismo encargado del Medio Ambiente.

21.9. Coordinación con Entidades Públicas y Empresas de Servicio

El Contratista inmediatamente después de la firma del contrato, está obligado a efectuar las respectivas coordinaciones con las Entidades Públicas y Empresas Concesionarias de Servicios Públicos, mediante Cartas y gestiones a fin de asegurar la correcta y oportuna ejecución de los trabajos contratados, siempre que éstos se encuentren supeditados a autorizaciones y aceptación de dichas empresas para su realización. La inobservancia del contratista de realizar dichas coordinaciones con las Entidades Públicas y las Entidades Concesionarias de Servicios Públicos, acerca de los trabajos en la Vía pública de instalaciones de servicio, ampliaciones, modificaciones, mejoramiento, será de su entera y exclusiva responsabilidad, por lo que corresponde bajo su cuenta la adopción de acciones necesarias que eviten daños a los trabajos proyectados.

21.10. Daños a terceros

Constituye obligación del Contratista el asumir los costos de reparación de los daños que ocasionen a las redes eléctricas, agua, desagüe, teléfonos y demás terceros. La negativa del Contratista en reparar el daño causado será causal de resolución del contrato.

21.11. Trabajos defectuosos o mal ejecutados

El contratista es exclusivamente responsable de la ejecución y conservación de la obra, objeto del presente contrato, y de las fallas que en ellas pudiera notarse.

Si la obra no se ejecutará estrictamente a los planos y demás documentos del proyecto, si los materiales utilizados no fuera de la calidad requerida, si se advierten vicios o defectos en la construcción o se tienen razones fundadas para creer que existen vicios ocultos en la obra ejecutada, el contratista deberá demolerla y rehacerla hasta dejarla a completa satisfacción de la supervisión de obra.

Los gastos de esta operación serán a cuenta del contratista salvo en caso de que se hubieran y/ realizado en base a sospechas de la inspección y/o supervisión de obra de existir vicios ocultos.

21.12. Pruebas y certificados de calidad

El costo de pruebas y controles de calidad de materiales y ejecución de trabajos será



por cuenta exclusiva del Contratista, las cuales se efectuarán en laboratorios externos de Universidades y/o instituciones reconocidas por el medio.

El tipo y cantidades de las pruebas y análisis están indicados en el Expediente Técnico, de conformidad con el Reglamento Nacional de Edificaciones y otras normas conexas, así como aquellas que el supervisor o inspector de obra, según sea el caso, considere necesarias, para alcanzar una obra de calidad y la eficiencia requerida.

El Contratista está obligado a presentar ante la Entidad, las prueba de ensayos de compresión de testigos, ensayos de granulometría, ensayos de compactación de suelos, ensayos de CBR y los certificados de calidad expedidos por los organismos competentes, de los materiales e insumos que serán empleados para el mejoramiento y rehabilitación, teniendo en consideración: materiales e insumos indicados en el expediente, certificado de calidad expedida por laboratorio dando cuenta de la Norma Técnica Nacional

Durante la ejecución de la obra, el contratista realizará las pruebas y ensayos necesarios de los trabajos realizados, de conformidad a lo dispuesto en las normas técnicas nacionales, las mismas que serán comparadas con los resultados de los ensayos obtenidos por el supervisor de obra o inspector de obra, según sea el caso. No se admitirán pruebas realizadas en forma conjunta, tampoco cuando el contratista y el supervisor o inspector de obra, según sea el caso, contraten un mismo laboratorio.

21.13. Indemnizaciones

La Entidad no será responsable directamente o indirectamente de atender los juicios, reclamos, demandas o acciones imputables al contratista o a su personal directa e indirectamente por actividades ilícitas, daños, pérdidas, accidentes, lesiones o muertes, producidos dentro de la obra y/o áreas aledañas de su influencia, siendo el contratista el único responsable como consecuencia de la ejecución de trabajos o negligencia.

Es obligación y responsabilidad del Contratista, inspeccionar los inmuebles aledaños en el perímetro de la construcción, cuyas instalaciones y/o cimentaciones queden comprendidas en el área de influencia de las excavaciones efectuadas para el proyecto y que puedan ver afectada su estabilidad o continuidad y además de ejecutar cualquier obra que sea necesario para evitar accidentes o demandas de los propietarios

21.14. Otras obligaciones del contratista

El postor se obliga durante el desarrollo de los actos preparatorios, procedimiento de selección y ejecución contractual, a lo siguiente:

- *Conducirse en todo momento, con honestidad, probidad, veracidad e integridad y de no cometer actos ilegales o de corrupción.*
- *No haber incurrido y no incurrir en actos de corrupción, así como a respetar el principio de integridad.*
- *No tener impedimento para contratar con el Estado, conforme al artículo 11 de la Ley de Contrataciones del Estado.*
- *Comunicar a las autoridades competentes, de manera directa y oportuna, cualquier acto o conducta ilícita o corrupta de la que tuviera conocimiento.*
- *Ser responsable de la veracidad de los documentos e información presentada.*

22. REQUISITOS DEL POSTOR

Requisitos mínimos del postor:

- *Persona natural o jurídica inscrita en el RNP como ejecutor de Obra.*
- *El Postor no deberá mantener sanción vigente aplicada por el OSCE, ni estar impedido, temporal o permanente, para contratar con el Estado Peruano.*
- *El Postor no deberá encontrarse incluido en el Registro de Inhabilitados para Contratar con el Estado.*
- *El Postor no debe estar inmerso en ninguna causal de impedimento señalado en el Artículo N°11 de la Ley de Contrataciones con El Estado.*
- *El Postor, podrá participar en forma individual o en consorcio, en concordancia a lo*



[Handwritten signature]

[Handwritten signature]



establecido en la Directiva N°005-2019-OSCE/CD.

23. SUPERVISION

La Municipalidad Distrital de La Victoria, supervisara la ejecución de la obra a través un consultor de obra (supervisor de obra) el que se seleccionara mediante el procedimiento de selección correspondiente.

Para iniciar la ejecución de una obra que requiera supervisión, puede designarse un inspector de obra o un equipo de inspectores siempre que se encuentre convocado el procedimiento de selección para contratar al supervisor, En dicho caso, solo puede mantenerse la participación del inspector o equipo de inspectores en tanto el monto de la valorización acumulada de la obra no supere el límite establecido por la Ley de Presupuesto (Numeral 176.2 del artículo 176° del RLCE).

Las funciones y/o actividades específicas del Supervisor o Inspector será: velar directa y permanentemente por la correcta ejecución técnica, económica y administrativa de la obra y del cumplimiento del contrato, además de la debida y oportuna administración de riesgos durante todo el plazo de la obra, debiendo absolver las consultas que formule el contratista según lo previsto en el Reglamento de la Ley de Contrataciones del Estado. Asegurando el control de calidad, medio ambiente, seguridad y salud ocupacional e intervención social.

Adicionalmente, será responsable de supervisar las actividades específicas del especialista en calidad, comprenderán el control de la calidad aplicable a los insumos, los procesos intermedios y finales, definiendo los diferentes ensayos y pruebas; de acuerdo al expediente técnico de obra, normas, manuales técnicos; así como, el control de las obligaciones contractuales de las personas naturales o jurídicas que tendrán participación en el desarrollo de la obra (proveedores de materiales y equipos, etc.) el control de las obligaciones contractuales de las personas naturales o jurídicas que tendrán participación en el desarrollo de la obra (proveedores de materiales y equipos, etc.). Deberá asegurar y controlar la evidencia objetiva y documentada de todos los protocolos de calidad al término de la construcción. Esta documentación deberá versar sobre decisiones, pruebas, controles, criterios de aceptación aplicados en cada etapa del proceso constructivo.

Su participación es de manera permanente, directa y exclusiva.

El Supervisor o Inspector de obra, no tendrá autoridad para modificar el contrato.

24. GESTIÓN DE RIESGOS

Para los riesgos previsibles de ocurrir durante la ejecución de la obra, se tendrá en cuenta las disposiciones de la Ley de Contrataciones del Estado y su Reglamento, y el informe de gestión de riesgos que forma parte del expediente técnico, de acuerdo a la Directiva N° 012-2017- OSCE/CD gestión de riesgos en la planificación de la ejecución de obras.

Durante la ejecución de la obra, la Entidad a través del supervisor realizara la debida y oportuna administración de riesgos durante todo el plazo de la obra.

El residente de la obra, así como el supervisor, según corresponda, deben evaluar permanentemente el desarrollo de la administración de riesgos, debiendo anotar los resultados en el cuaderno de obra, cuando menos, con periodicidad semanal, precisando sus efectos y los hitos afectados o no cumplidos de ser el caso.

25. REVISIÓN DEL EXPEDIENTE TÉCNICO DE OBRA

La revisión del expediente técnico de obra se realizará dentro de los treinta (30) días calendario del inicio del plazo de ejecución de obra, el contratista presenta al supervisor o inspector de obra, un informe técnico de revisión del expediente técnico de obra, que incluya entre otros, las posibles prestaciones adicionales, riesgos del proyecto y otros aspectos que sean materia de consulta. El supervisor dentro del plazo de diez (10) días calendario, eleva el informe técnico de revisión del expediente técnico de obra a la Entidad, con copia al contratista, adjuntando su evaluación, pronunciamiento y verificaciones propias realizadas como supervisión o inspección. (Artículo 177° RLCE).



26. TAREAS Y HORAS EXTRAORDINARIAS

Cuando por distintas circunstancias sea necesario efectuar tareas fuera de la jornada normal de trabajo o en días feriados, el Contratista deberá solicitar autorización al Supervisor o Inspector con cuarenta y ocho (48) horas de anticipación a la iniciación de las mismas, tiempo servirá para que el Supervisor disponga lo necesario para su control.

En los casos en que estas situaciones sean imprevistas o que exista peligro, el Contratista podrá realizar las tareas imprescindibles en horas extraordinarias, pero deberá comunicarlo al Supervisor inmediatamente antes de su iniciación.

En cada caso el Supervisor procederá a dejar constancia en el Cuaderno de Obra de la situación y de su autorización o denegación, según corresponda, para la ejecución de las horas extraordinarias.

En todos los casos, salvo los que tuvieran origen en orden expresa de la ENTIDAD, correrán por cuenta del Contratista los recargos de jornales por horas extraordinarias de su personal.

27. INICIO DEL PLAZO DE EJECUCION DE LA OBRA.

El inicio del plazo de ejecución de obra se inicia dentro de los quince (15) días calendario contados a partir del día siguiente de la suscripción del contrato y rige cuando se cumplan las siguientes condiciones, (Numeral 176.1 del artículo 176° del RLCE):

- a) Que, la Entidad notifique al contratista quién es el inspector o el supervisor, según corresponda,
- b) La Entidad comunicará al contratista fecha y hora que tendrá lugar la entrega del terreno donde se ejecutará la obra.
- c) Que la Entidad provea el calendario de entrega de los materiales e insumos que, de acuerdo con las bases, hubiera asumido como obligación;
- d) Que la Entidad haya hecho entrega del Expediente Técnico de Obra completo, en caso este haya sido modificado con ocasión de la absolución de consultas y observaciones;

Consideración a tener en cuenta

Como los TDR y las Bases establecerán la obligación de constituir un fideicomiso para la entrega de los adelantos, esta no es una condición para el inicio del plazo de ejecución de obra. (Numeral 176.3 del artículo 176° del RLCE).

28. SUSPENSION DEL PLAZO DE EJECUCIÓN DE OBRA

Para que se dé la suspensión del contrato de obra se aplicara lo previsto en el numeral 142.7 del artículo 142° en concordancia con el artículo 178°, del Reglamento de la Ley de Contrataciones del Estado N° 30225, en cuanto sea aplicable.

29. VALORIZACIONES Y METRADOS

Definición:

Es la cuantificación económica del avance físico en la ejecución de la obra, realizada en un periodo determinado.

Las valorizaciones tienen el carácter de pagos a cuenta y serán elaboradas el último día de cada mes, por el supervisor y el contratista.

Las valorizaciones se formulan mensualmente en función de los metrados ejecutados contratados con los precios unitarios del valor referencial, agregando separadamente los montos proporcionales de gastos generales y utilidad del valor referencial. El subtotal así obtenido se multiplica por el factor de relación, calculado hasta la quinta cifra decimal; a este monto se agrega, de ser el caso, el porcentaje correspondiente al Impuesto General a las Ventas.

Los metrados y la valorización de obra ejecutados se formulan de manera conjunta entre el contratista y el supervisor o inspector y luego, éste último tiene plazo para aprobar y remitir la valorización a la entidad dentro de los cinco (05) días calendario contados a partir del primer día hábil del mes siguiente de la valorización respectiva. Si el supervisor o inspector



[Handwritten signature]



no se presenta para la valorización conjunta con el contratista, este la efectúa. El supervisor o inspector revisa los metrados durante el periodo de aprobación de la valorización.

El plazo máximo de aprobación por el supervisor de las valorizaciones y su remisión a la Entidad para periodos mensuales es de cinco (5) días, contados a partir del primer día hábil del mes siguiente al de la valorización respectiva, y es cancelada por la Entidad en fecha no posterior al último día de tal mes.

Las valorizaciones se presentan por trámite documentario del Municipalidad Distrital de La Victoria, en los plazos establecidos en horario de oficina, en carpetas, original y copia.

Contenido: la carpeta de la valorización, sin ser limitante para la Entidad, debe contar con la documentación mínima requerida en el ANEXO N° 01 Documentación Para la Presentación de la Valorización, establecido en la DIRECTIVA 001 - 2022 - OSCE/CD que establece la Gestión de las Valorizaciones de Obra a Través del Sistema Electrónico de Contrataciones del Estado - SEACE.

Es necesario precisar que la finalidad de dicha directiva es la gestión de las valorizaciones de obra, mediante la utilización del Sistema Electrónico de Contrataciones del Estado (SEACE), aún no está vigente hasta el momento para la Municipalidad Distrital de La Victoria, ya que no está incluida en el primer listado de entidades obligadas, sin embargo, con la finalidad de realizar la adecuación progresiva se utilizar lo dispuesto en la directiva en mención.

Por lo que el Contratista presentara su valorización de acuerdo al ANEXO N° 01 Documentación Para la Presentación de la Valorización, establecido en la DIRECTIVA 001 - 2022 - OSCE/CD.



Anexo N° 1 "Documentación para la presentación de la Valorización"								
N°	Documentación de sustento para la presentación de la valorización	Documentos a presentar según tipo de valorización						
		Obra Principal	De Obras Adicionales	De Mayores Metrados	De Mayores Gastos Generales Variables	De Mayores Costos Directos	De Intereses Legales	De Expediente Técnico
1	Informe del Supervisor o Inspector sobre la valorización	x	x	x	x	x	x	
2	Resumen de la Valorización	x	x	x	x	x	x	
3	Planilla de la Valorización de obra (por especialidades, en caso corresponda)	x	x	x				
4	Planilla de los metrados ejecutados durante el periodo	x	x	x				
5	Plano o croquis de seguimiento de lo ejecutado en el periodo	x	x	x				
6	Cálculo de las penalidades, en caso corresponda	x						x
7	Cálculo de reajustes	x	x	x				
8	Cálculo de amortizaciones y deducciones, en caso corresponda	x						
9	Copia del cronograma valorizado de obra	x						
10	Gráfico de la Curva S	x						
11	Controles de calidad efectuados durante el periodo, en caso corresponda	x	x	x				
12	Vistas fotográficas de las partidas ejecutadas durante el periodo	x	x	x				



13	Factura correspondiente al monto y mes de la valorización	x	x	x	x	x	x	x
14	Copia de asientos del Cuaderno de Obra, solo en caso el OSCE haya autorizado el uso del cuaderno de obra físico	x	x	x	x	x	x	x
15	Anexos							
a	Copia del Acta de Entrega de Terreno (solo para la primera valorización)	x						
b	Copia del asiento de cuaderno de obra que autoriza su ejecución			x				
c	Documentación que acredite los Mayores Gastos Generales Variables incurridos, solo en caso de paralización total de obra				x			
d	Documentación que acredite los Mayores Costos Directos incurridos					x		
e	Copia de las Tasas de intereses legales						x	
f	Resolución de aprobación del Expediente Técnico de obra							x

1. Carta del representante legal del contratista adjuntando el Informe del Ingeniero Residente de obra (De acuerdo con el Anexo N°01 - Directiva N°001-2022).

(...)

Conclusiones y Recomendaciones.

Panel Fotográfico

2. Carta alcanzando la valorización suscrita por el representante legal de la empresa ejecutora al representante legal de la Supervisión. El jefe de supervisión revisa, evalúa y emite el informe técnico de conformidad para trámite de pago y visa todos los folios de la valorización, en señal de conformidad; luego, el representante de la Supervisión envía la valorización a la Entidad adjuntando el informe técnico de conformidad del Jefe de Supervisión.

Si surgieran discrepancias respecto de la formulación, aprobación o valorización de los metrados entre el contratista y el inspector o supervisor o la Entidad, según sea el caso, estas se resuelven en la liquidación del contrato, sin perjuicio del cobro de la parte no controvertida

30. REAJUSTES

En el caso de contratos de obra pactados en moneda nacional, las valorizaciones que se efectúen a precios originales del contrato y sus ampliaciones son ajustadas multiplicándolas por el respectivo coeficiente de reajuste "K" que se obtenga de aplicar la fórmula o fórmulas polinómicas previstas en el expediente técnico de obra que es parte de las bases, los Índices Unificados de Precios de la Construcción que publica el Instituto Nacional de Estadística e Informática - INEI, correspondiente al mes en que debe ser pagada la valorización. Una vez publicados los índices correspondientes al mes en que debió efectuarse el pago, se realizan las regularizaciones necesarias.

Dado que los Índices Unificados de Precios de la Construcción son publicados con un mes de atraso, los reajustes se calculan en base al coeficiente de reajuste "K" conocido al momento de la valorización. Cuando se conozcan los Índices Unificados de Precios que se deben aplicar, se calcula el monto definitivo de los reajustes que le corresponden y se pagan. La entidad (numeral 195.2 del artículo 195° del RLCE).

31. DE LOS ADELANTOS

En concordancia con el Decreto Legislativo N° 1486 y Normativa de contrataciones vigente

27.1 Adelanto Directo

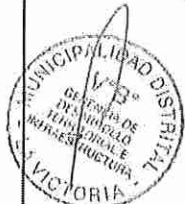

"La Entidad otorgará un (01) adelanto directo por el Diez (10) % del monto del contrato original.

El contratista debe solicitar formalmente el adelanto dentro de los ocho (8) días siguientes a la suscripción del contrato, adjuntando a su solicitud la garantía por adelantos mediante carta fianza o póliza de caución y el comprobante de pago correspondiente. La Entidad debe entregar el monto solicitado dentro de los siete (7) días contados a partir del día siguiente de recibida la solicitud del contratista.

Vencido el plazo para solicitar el adelanto no procede la solicitud.

27.2 Adelanto Para Materiales o Insumos

"La Entidad otorgará adelantos para materiales o insumos por el veinte (20) % del monto del contrato original, conforme al calendario de adquisición de materiales o insumos presentado por el contratista.

La entrega de los adelantos se realizará en un plazo de Ocho (8) días calendario previo a la fecha prevista en el calendario de adquisición de materiales o insumos para cada adquisición, con la finalidad que EL CONTRATISTA pueda disponer de los materiales o insumos en la oportunidad prevista en el calendario de avance de obra valorizado. Para tal efecto, EL CONTRATISTA debe solicitar la entrega del adelanto en un plazo de siete (7) días calendario anterior al inicio del plazo antes mencionado, adjuntando a su solicitud la garantía por adelantos mediante Carta Fianza o póliza de caución y el comprobante de pago respectivo.

32. INTERVENCIÓN ECONÓMICA DE LA OBRA

El Municipalidad Distrital de La Victoria podrá de oficio o a solicitud de parte intervenir económicamente la obra, en circunstancias de caso fortuito, fuerza mayor o por incumplimiento de las estipulaciones contractuales que a su juicio no permitan la terminación de los trabajos, según lo previsto en el artículo 204° del reglamento, se aplicará la Directiva N° 013-2019-OSCE/CD "Intervención Económica de la Obra".

33. OBLIGACIONES DEL CONTRATISTA DE OBRA EN CASO DE ATRASO EN LA FINALIZACIÓN DE LA OBRA

En caso de atrasos en la ejecución de la obra por causas imputables al contratista, con respecto a la fecha consignada en el calendario de avance de obra vigente, y considerando que dicho atraso puede producir una extensión de los servicios de inspección o supervisión, lo que genera un mayor costo, el contratista ejecutor de la obra asume el pago del monto correspondiente por los servicios indicados, el que se hace efectivo deduciendo dicho monto de la liquidación del contrato de ejecución de obra.

Durante la ejecución de la obra dicho costo es asumido por la Entidad; según lo estipulado en el artículo 189 del Reglamento de la Ley de Contrataciones del Estado.

34. OBLIGACIONES DE TERMINO DE OBRA

EL contratista al término de las actividades y juntamente con el documento que solicita la recepción de la obra, deberá presentar al Supervisor de la Obra los siguientes documentos para su revisión, verificación y conformidad, para fines de la Recepción de la Obra:

1. Planos de replanteo donde se hayan incorporado todas las modificaciones autorizadas a la obra para efectos, que pueda ser verificado por el Comité de Recepción de la Obra.
2. Planos de Replanteo.
3. Copia del Cuaderno de obra y fotos,
4. Pruebas de control de calidad.

Posteriormente al cumplimiento de lo señalado anteriormente, para efectos de la Liquidación de Obra, además de lo indicado en rubro Valorización Final, del numeral 1.32 Valorizaciones,

EL CONTRATISTA deberá entregar al Supervisor el contenido mínimo:

1. El expediente de liquidación de obra debe contar con informe ejecutivo y conformidad del supervisor de obra; asimismo, el expediente de liquidación deberá estar foliado y



visado en todas sus páginas por el supervisor.

2. Memoria explicativa del desarrollo de la obra desde su inicio hasta el final, indicando asuntos relevantes, problemáticas ocurridas, acciones asumidas, conclusiones, recomendaciones
3. Memoria descriptiva valorizada.
4. Cálculo de valorización por presupuesto contractual, por obras adicionales, por mayores gastos generales, por intereses, por penalidades, según corresponda.
5. Cálculo de reajustes, deducciones de reajustes, amortizaciones por adelantos otorgados.
6. Comparación de reintegros programados con ejecutados, en función de los conceptos de obras atrasada, obra adelantada.
7. Cronograma de avance físico de obra programada y/o autorizada.
8. Publicaciones de los índices de precios del INEI, al mes base y de reajuste.
9. Copia de resoluciones por ampliación de plazo, adicionales, otros.
10. Copias de C/P por pago de adelantos, valorizaciones, adicionales, intereses, etc.
11. Panel fotográfico mostrando etapas relevantes de ejecución (30 como mínimo con la descripción correspondiente).
12. Protocolos de calidad original y el resumen respectivo.
13. Planos de replanteo o post construcción (plano de ubicación y localización en coordenadas UTM, plano de planta general.
14. Planilla de metrados de lo real ejecutado.
15. Actas de entrega de terreno, inicio, paralización, suspensión, reinicio, culminación, carta de designación del inspector de obra o del supervisor de obra, carta de entrega del expediente técnico.
16. Acta de recepción de obra y observaciones planteadas por el comité (en caso de corresponder).
17. Presupuesto de obra, formulas polinómicas del expediente técnico.
18. Presupuesto de obra ofertado, cuadro desagregado de los porcentajes de gastos generales, fijos y variables ofertados por el ejecutor.
19. Adjuntar en archivo digital (Excel) los cálculos detallados y sustentados de valorizaciones, reintegros, deducciones; amortizaciones, pagos a cuenta penalidades etc.
20. Otros documentos que el supervisor y/o ejecutor considere pertinente.

De no presentar la Liquidación en los plazos señalados y en conformidad al art. 209 del Reglamento de la Ley de Contrataciones del Estado, es responsabilidad de la Entidad elaborar la liquidación en idéntico plazo, siendo los gastos a cargo del contratista. La Entidad notifica la liquidación al contratista para que éste se pronuncie dentro de los quince (15) días siguientes.

La ENTIDAD ha dispuesto si el Contratista no presenta la Liquidación en los plazos señalados y en conformidad con el Art. 179° del Reglamento de la Ley de Contrataciones del Estado, la Entidad asume elaborar la Liquidación en idéntico plazo, si fuera el caso; con adicionales, variaciones.

35. RESPONSABILIDAD POR VICIOS OCULTOS.

- I. De acuerdo al artículo 173 del Reglamento de la Ley de Contrataciones del Estado, la recepción conforme de la obra por parte de la entidad, así como la conformidad final del servicio de consultoría de obra no enerva su derecho a reclamar posteriormente por defectos o vicios ocultos.

Conforme al artículo 40 de la Ley de Contrataciones del Estado, El contratista supervisor es responsable de ejecutar la totalidad de las obligaciones a su cargo, de acuerdo a lo establecido en el contrato y sus términos de referencia. El plazo de responsabilidad por vicios ocultos de la supervisión será de SIETE (07) años, después de la conformidad de obra otorgada por la entidad.

- III. En caso de detectarse vicios ocultos en la ejecución de la obra por responsabilidad del



P

F



contratista La supervisión está obligado a la supervisión del levantamiento de estos vicios ocultos, sin perjuicio de la responsabilidad que podría acarrear por una deficiente supervisión.

IV. La supervisión se obliga a atender requerimientos de información por parte de la entidad u organismos de control aun en etapa posterior a la ejecución de la obra.

36. FRAUDE Y CORRUPCIÓN.

- Se rechazará cualquier propuesta presentada por los postores, si se determina que han participado en prácticas corruptas, fraudulentas, colusorias o coercitivas.
- La práctica corrupta significa el ofrecimiento, suministro, aceptación o solicitud, directa o indirectamente, de cualquier cosa de valor para influenciar las acciones de la Entidad contratante en el proceso de selección o durante la ejecución del contrato.
- La práctica fraudulenta es cualquier acto u omisión, incluyendo una tergiversación, que engaña a sabiendas o imprudentemente, o intenten engañar, a LA ENTIDAD en el proceso de selección o durante la ejecución del contrato, para obtener un beneficio financiero u otro beneficio, o para evadir una obligación.
- La práctica colusoria es un acuerdo no revelado entre dos o más postores diseñado para alterar artificialmente los resultados de la licitación para obtener un beneficio financiero u otro beneficio
- La práctica coercitiva consiste en perjudicar o dañar, o amenazar con dañar o perjudicar, directa o indirectamente, a cualquier participante en el proceso de selección para influir indebidamente en sus actividades, o para afectar la ejecución de un contrato.
- Si se determina que cualquiera de estas acciones ha sido cometido por una empresa/individuo, LA ENTIDAD no se comprometerá a ninguna actividad con esa empresa/individuo; procediendo, por el contrario, a formular la denuncia correspondiente contra los responsables.
- EL CONTRATISTA se compromete a no ofrecer, solicitar, ni a consentir y/o insinuar el ofrecimiento, a terceros, ni a ningún servidor público, directa o indirectamente, ninguna donación, promesa, pago, auspicio, entrega de cualquier bien, suma de dinero, ventaja de cualquier índole u objeto con algún valor pecuniario, para lograr una ventaja Inapropiada, o incurrir en actos que puedan ser considerados como una práctica ilegal o de corrupción a criterio de LA ENTIDAD con relación a la elaboración del estudio.
- Todo acto de esta naturaleza constituirá una causal de resolución inmediata y automática del contrato, sin perjuicio de la indemnización por daños y perjuicios que el incumplimiento de esta cláusula pudiera ocasionarle a LA ENTIDAD o sus funcionarios y/o directivos, tomándose las medidas correctivas necesarias de acuerdo con las políticas anticorrupción de la normativa vigente.
- Es nulo el contrato en cuyo procedimiento de selección se ha incurrido en prácticas corruptas, fraudulentas, colusorias o ilícitas, en concordancia con lo previsto en el numeral 44.2 literal e) del artículo 44° de la Ley.

37. DOCUMENTOS QUE SERÁN PRESENTADOS PARA LA FIRMA DEL CONTRATO.

Adicionalmente a lo solicitado en las bases, para la suscripción del contrato, el adjudicatario de la buena pro deberá presentar los siguientes documentos:

- a) Copia de la colegiatura del personal clave, a fin de verificar el cómputo de la experiencia solicitada.
- b) Copia de los seguros aplicables en el ítem respectivo.
- c) Indicar, dirección física y electrónica, para las notificaciones de documento con respecto a la ejecución.

Además de los documentos del procedimiento de selección deberá presentar la documentación indicada en el artículo 139 y el artículo 175 del RLCE. Asimismo, deberá cumplir con los requisitos adicionales para la suscripción del contrato de obra, en atención al Artículo 175 del RLCE.

El contrato se perfecciona con la suscripción del documento que lo contiene. Para dicho

efecto el postor ganador de la buena pro, dentro del plazo previsto en el artículo 141 del Reglamento, debe presentar la documentación requerida en mesa de partes física de la Entidad.

3.1.2 Consideraciones específicas

a) Del equipamiento

El consultor deberá tener en obra como mínimo:

Ítem	Lista de Equipamiento estratégico	Cantidad
1.	COMPACTADOR VIBR. TIPO PLANCHA 4 HP	01
2.	CARGADOR S/LLANTAS 80-95 HP 1.5-1.75 YD3	01
3.	RETROEXCAVADOR CARGADOR	01
4.	CAMIÓN VOLQUETE DE 15 m3	01
5.	VIBRADOR DE CONCRETO 4 HP 1.50"	01
6.	MEZCLADORA DE CONCRETO 11 P3	01

b) Del plantel profesional

Se debe consignar el **plantel profesional clave** para la ejecución de la obra:

Plantel Profesional Clave		
Cargo	Profesión	Experiencia
Residente de obra ⁽¹⁾	Ingeniero Civil o Arquitecto (a) con Título profesional	24 meses como Residente y/o jefe y/o supervisor y/o inspector y/o jefe de supervisión y/o residente principal y/o director residente y/o jefe residente y/o jefe residente principal y/o ingeniero residente y/o supervisor principal de obras similares al objeto de la convocatoria, <i>que se computa desde la fecha de la colegiatura.</i>
Especialista de Seguridad en Obra y Salud en el Trabajo ⁽²⁾	Ingeniero Civil o Ingeniero civil ambiental o Ingeniero de Higiene y Seguridad Industrial o Ingeniero Industrial o Ingeniero de Seguridad y Salud en el Trabajo, con Título profesional	12 meses como Especialista y/o ingeniero y/o supervisor y/o jefe y/o responsable y/o residente en: seguridad y salud ocupacional o seguridad e higiene ocupacional o seguridad de obra o seguridad en el trabajo o salud ocupacional o implementación de planes de seguridad e higiene ocupacional o en prevención de riesgos laborales o Seguridad y Salud Ocupacional y Medio Ambiente (SSOMA) en obras en general, <i>que se computa desde la fecha de la colegiatura.</i>

• **Nota 1:** Los requisitos de este profesional del personal clave se sustentan en los siguientes documentos normativos: Ley N° 30225, Ley de Contrataciones del Estado y su Reglamento; Ley N° 16053, Ley que autoriza a los colegios de Arquitectos del Perú y al colegio de Ingenieros del Perú para supervisar a los profesionales de Arquitectura e Ingeniería de la República; Ley N° 28858, Ley que complementa la Ley N° 16053, Ley que autoriza a los Colegios de Arquitectos del Perú y al Colegio de Ingenieros del Perú para supervisar a los profesionales de arquitectura e ingeniería de la República y su reglamento; y la Norma Técnica CE.010 Pavimentos Urbanos del Reglamento Nacional de Edificaciones – RNE.

• **Nota 2:** Los requisitos de este profesional del personal clave se sustentan en los siguientes documentos normativos: Ley N° 29783, Ley de Seguridad y Salud en el Trabajo y su Reglamento; Decreto Supremo N° 005-2017-TR, Decreto Supremo que aprueba el Plan Nacional de Seguridad



y Salud en el Trabajo 2017-2021; Ley N° 28806 Ley General de Inspección del Trabajo y su Reglamento; Resolución Suprema N° 021-83- TR, Normas Básicas de Seguridad e Higiene en Obras de Edificación; Norma G.050 Seguridad durante la Construcción del Reglamento Nacional de Edificaciones – RNE; Ley N°30225, Ley de Contrataciones del Estado y su Reglamento; Ley N°16053, Ley que autoriza a los colegios de Arquitectos del Perú y al colegio de Ingenieros del Perú para supervisar a los profesionales de Arquitectura e Ingeniería de la República; Ley N° 28858, Ley que complementa la Ley N° 16053, Ley que autoriza a los Colegios de Arquitectos del Perú y al Colegio de Ingenieros del Perú para supervisar a los profesionales de arquitectura e ingeniería de la República y su Reglamento.

- **Nota 3:** Documentos para la acreditación de formación académica: Se verificará en el portal web de la Superintendencia Nacional de Educación Superior Universitaria - SUNEDU a través del siguiente link: <https://enlinea.sunedu.gob.pe/> De no encontrarse inscrito, presentar la copia del diploma respectivo.

La colegiatura y habilitación se requerirá para el inicio de su participación efectiva en la ejecución de la prestación.

- **Nota 4:** Documentos para la acreditación de la experiencia: (i) Copia simple de contratos y su respectiva conformidad o (ii) constancias o (iii) certificados o (iv) cualquier otra documentación que, de manera fehaciente demuestre la experiencia del personal clave propuesto. La Entidad debe valorar de manera integral los documentos presentados para acreditar dicha experiencia, se debe validar la experiencia si las actividades que realizó el profesional corresponden con la función propia del cargo o puesto requerido, desarrollados en el sector público o privado.

Importante:

- ✓ Los documentos que acreditan la experiencia del personal deben incluir como mínimo los nombres y apellidos del profesional, el cargo desempeñado, el plazo de la prestación indicando el día, mes y año de inicio y culminación, el nombre de la Entidad u organización que emite el documento, la fecha de emisión y nombres y apellidos de quien suscribe el documento.

En caso estos documentos establezcan el plazo de la experiencia adquirida por el profesional en meses sin especificar los días se considerará el mes completo.

De presentarse experiencia ejecutada paralelamente (traslape), para el cómputo del tiempo de dicha experiencia sólo se considerará una vez el periodo traslapado. No obstante, de presentarse periodos traslapados en el residente de obra, no se considera ninguna de las experiencias acreditadas, salvo la ejecución de obras por paquete.

Se considerará aquella experiencia que no tenga una antigüedad mayor a veinticinco (25) años anteriores a la fecha de la presentación de ofertas.

Asimismo, la Entidad debe valorar de manera integral los documentos presentados para acreditar dicha experiencia. En tal sentido, aun cuando en los documentos presentados la denominación del cargo o puesto no coincida literalmente con aquella prevista en los requisitos de calificación, se deberá validar la experiencia si las actividades que realizó el profesional corresponden con la función propia del cargo o puesto requerido.

- ✓ Cuando el postor ganador de la buena pro presenta como plantel profesional clave a profesionales que se encuentren prestando servicios como residente o supervisor en obras contratadas por la Entidad que no cuentan con recepción, procede otorgar plazo adicional para subsanar, conforme lo previsto en el literal a) del artículo 141 del Reglamento.

c) De la experiencia en la especialidad del ejecutor de obra

El postor debe acreditar:

Monto Facturado acumulado	Cantidad máxima de contrataciones	Antigüedad de la prestación	Acreditación de experiencia
---------------------------	-----------------------------------	-----------------------------	-----------------------------



Equivalente a una (01) vez el valor referencial de la contratación, en la ejecución de obras iguales y/o similares.	Veinte (20)	Durante los diez (10) años anteriores a la fecha de la presentación de ofertas que se computarán desde la suscripción del acta de recepción de obra.	Se acreditará con copia simple de: (i) contratos y sus respectivas actas de recepción de obra; (ii) contratos y sus respectivas resoluciones de liquidación; o (iii) contratos y sus respectivas constancias de prestación o cualquier otra documentación de la cual se desprenda fehacientemente que la obra fue concluida, así como el monto total que implicó su ejecución.
---	-------------	--	--

• **Nota 5: Experiencia en obras similares:**

Se considerará obra similar a: Construcción y/o creación y/o mejoramiento y/o ampliación y/o reconstrucción y/o rehabilitación y/o remodelación y/o renovación en parques y/o plazuelas y/o plazas y/o alamedas y/o espacios públicos urbanos y/o centros de recreación y/o esparcimiento, en obras públicas y/o privadas.



Importante:

- ✓ La definición de obra similar es única y deberá emplearse, tanto para acreditar la experiencia del personal clave como para la experiencia del postor en la especialidad, y para los requisitos de calificación y factores de evaluación.
- ✓ La experiencia del postor debe acreditarse de manera fehaciente, sin presentar ambigüedades, inconsistencias o con información incompleta, que pongan en duda la validez de la misma.

d) Condiciones de los consorcios

De conformidad con el numeral 49.5 del artículo 49 del Reglamento, el área usuaria puede incluir lo siguiente:

- 1) El número máximo de consorciados es de dos (02) integrantes
- 2) El porcentaje mínimo de participación de cada consorciado es de cuarenta por ciento (40%)
- 3) El porcentaje mínimo de participación en la ejecución del contrato, para el integrante del consorcio que acredite mayor experiencia, es de sesenta por ciento (60%)

Justificación:

El presente numeral tiene la finalidad establecer condiciones razonables, que garanticen la suficiente experiencia y capacidad técnica para la participación en consorcio en el presente proceso de selección, lo que coadyuvará a una mejor y eficiente ejecución de la obra, para cumplir así con la finalidad pública de esta contratación y tengan una repercusión positiva en las condiciones de vida de los ciudadanos.

e) Penalidades por mora en la ejecución de la prestación

En caso de retraso injustificado del contratista en la ejecución de las prestaciones objeto del contrato, la Entidad le aplica automáticamente una penalidad por mora por cada día de atraso. La penalidad se aplica automáticamente y se calcula de acuerdo con el Artículo 162° del Reglamento de la Ley de Contrataciones del Estado.

La penalidad diaria aplicada será calculada de acuerdo a la siguiente fórmula:

$$\text{Penalidad Diaria} = \frac{0.10 \times \text{Monto contractual}}{F \times \text{Plazo en días}}$$

Donde F tiene los siguientes valores:

a) Para plazos menores o iguales a sesenta (60) días: $F = 0.40$.

b) Para plazos mayores a sesenta (60) días:

b.1) Para obras: $F = 0.15$.

f) De las otras penalidades

De acuerdo con el artículo 163 del Reglamento, se pueden establecer otras penalidades, distintas al retraso o mora, las cuales deben ser objetivas, razonables, congruentes y proporcionales con el objeto de la contratación.

Según lo previsto en los artículos 190 y 191 del Reglamento, en este tipo de penalidades se deben incluir las siguientes:

Otras penalidades			
N°	Supuestos de aplicación de penalidad	Forma de cálculo	Procedimiento
1	Permanencia del plantel profesional clave: Cuando el personal acreditado permanece menos de sesenta (60) días desde el inicio de su participación en la ejecución del contrato o del íntegro del plazo de ejecución, si este es menor a los sesenta (60) días, de conformidad con las disposiciones establecidas en el numeral 190.2 del artículo 190 del Reglamento.	1 UIT (*) por cada día de ausencia del personal en obra en el plazo previsto.	Según informe del inspector y/o supervisor de la obra y/o jefe de la división de obras de la Municipalidad Distrital de La Victoria.
2	En caso el contratista incumpla con su obligación de ejecutar la prestación con el personal acreditado (clave) debidamente acreditado o sustituido.	0.5 UIT (*) por cada día de ausencia del personal en obra.	Según informe del inspector y/o supervisor de la obra y/o jefe de la división de obras de la Municipalidad Distrital de La Victoria.
3	En caso de inasistencia injustificada del residente de obra y/o del personal especialista (según porcentaje de participación, solicitado en los términos de referencia).	1 UIT (*) por cada personal y por cada día	Según informe del inspector y/o supervisor de la obra y/o jefe de la división de obras de la Municipalidad Distrital de La Victoria.
4	En caso culmine la relación contractual entre el contratista y el personal ofertado y la Entidad no haya aprobado la sustitución del personal por no cumplir con las experiencias y calificaciones del profesional a ser reemplazado.	0.5 UIT (*) por cada día y por cada personal.	Según informe del inspector y/o supervisor de la obra y/o jefe de la división de obras de la Municipalidad Distrital de La Victoria.
5	Los cambios del personal por pedido expreso de la Entidad Contratante que tenga origen en un desempeño deficiente, negligente o insuficiente del personal profesional en el cumplimiento de sus obligaciones.	3 UIT (*) por cada valorización sobrevalorada.	Según informe del inspector y/o supervisor de la obra y/o jefe de la división de obras de la Municipalidad Distrital de La Victoria.
6	Por no contar los profesionales que participan en la ejecución de la obra con el certificado de habilidad vigente durante la ejecución de la obra	0.5 UIT (*) por cada día y por cada personal, que demoren en	Según informe del inspector y/o supervisor de la obra y/o jefe de la división de obras de la Municipalidad Distrital



	<p>Cuando el contratista no presente los certificados de habilidad de los profesionales que participan en la ejecución de la obra en cada valorización.</p> <p>O la Entidad detecte que no está habilitado durante el periodo de ejecución de la obra.</p> <p>La multa será por cada día que demore en presentar el certificado de habilidad por cada día que se detecte que no está o no estuvo habilitado, respectivamente</p>	presentar el certificado.	de La Victoria.
7	<p>Por valorizar obras y/o metros no ejecutados (sobrevaloraciones), y pagos en exceso, valorizaciones adelantadas u otros actos que ocasionen pagos indebidos.</p>	5 UIT (*) por cada valorización sobrevalorada.	Según informe del inspector y/o supervisor de la obra y/o jefe de la división de obras de la Municipalidad Distrital de La Victoria.
8	<p>Por no presentar valorización o presentar valorización incompleta y/o con retraso conforme al reglamento</p>	0,3 UIT (*) por cada ocurrencia	Según informe del inspector y/o supervisor de la obra y/o jefe de la división de obras de la Municipalidad Distrital de La Victoria.
9	<p>Por no tener actualizado el cuaderno de obra digital.</p>	0.5 UIT (*) por ocurrencia.	Según informe del inspector y/o supervisor de la obra y/o jefe de la división de obras de la Municipalidad Distrital de La Victoria.
10	<p>Indumentaria e implemento de protección personal:</p> <p>Cuando el contratista permita que el trabajador labore sin estos o que los tenga incompleto, conforme lo establece la Norma Técnica G.050. La aplicación de penalidad será por cada vez que sea detectado que uno o más trabajadores no cuenten con su indumentaria y/o sus implementos.</p>	0,05 % del monto de ejecución de obra del contrato vigente, por cada ocurrencia detectada.	Según informe del inspector y/o supervisor de la obra y/o jefe de la división de obras de la Municipalidad Distrital de La Victoria.
11	<p>Equipos y/o maquinarias del contratista:</p> <p>Cuando el contratista no cuenta con los equipos y/o maquinarias que conforman el equipamiento estratégico, de acuerdo con el calendario de utilización de equipo, o que lo tenga incompletos para la ejecución de la obra.</p>	Uno por 500 (1/500) monto del contrato vigente, por cada ocurrencia detectada.	Según informe del inspector y/o supervisor de la obra y/o jefe de la división de obras de la Municipalidad Distrital de La Victoria.
12	<p>Anotación de ocurrencias:</p> <p>Si el residente de obra incumple en evaluar permanentemente el desarrollo de la administración de riesgos y no realiza la anotación en el Cuaderno de obra en el plazo que estipula el Art. 192.2 del RLCE respecto a la Gestión de Riesgo.</p>	0,05 % del monto de ejecución de obra del contrato vigente	Según informe del inspector y/o supervisor de la obra y/o jefe de la división de obras de la Municipalidad Distrital de La Victoria.
13	<p>Cuando no se reporte los accidentes de trabajo que se produzcan de acuerdo con lo señalado en la Ley N° 29783 "Ley de Seguridad y Salud en el Trabajo" y su Reglamento y los planes de seguridad elaborados para la ejecución de la obra.</p>	0.5 UIT (*) por cada ocurrencia.	Según informe del inspector y/o supervisor de la obra y/o jefe de la división de obras de la Municipalidad Distrital de La Victoria.



14	Revisión del Expediente Técnico de Obra: Si dentro de los quince (15) días calendario del inicio del plazo de ejecución de obra el contratista no presenta al supervisor o inspector de obra, el informe técnico de revisión del expediente técnico de obra que incluya, entre otros, las posibles prestaciones adicionales, riesgos del proyecto y otros aspectos que sean materia de consulta.	0.25 UIT (*) por cada día de retraso en la presentación	Según informe del inspector y/o supervisor de la obra y/o jefe de la división de obras de la Municipalidad Distrital de La Victoria.
15	Por no presentar informe referente a la obra solicitado por el supervisor o la ENTIDAD en el plazo otorgado por las mismas.	0.5 UIT (*) por cada día de retraso.	Según informe del inspector y/o supervisor de la obra y/o jefe de la división de obras de la Municipalidad Distrital de La Victoria.
16	Calidad de ejecución de obra: Cuando el supervisor o inspector observe y advierta un trabajo mal ejecutado (que no esté de acuerdo con el expediente técnico) y no se corrija en el plazo de siete (7) días calendario, se aplicará una penalidad por ocurrencia, y además de la penalidad, el contratista deberá corregir dicho trabajo sin costo alguno para la entidad.	Uno por 500 (1/500) monto del contrato vigente	Según informe del inspector y/o supervisor de la obra y/o jefe de la división de obras de la Municipalidad Distrital de La Victoria.
17	Calidad de materiales: Cuando se advierta que el contratista está empleando materiales que no cumplan los requisitos de las especificaciones técnicas. La penalidad será por cada caso detectado. El contratista deberá retirar dicho material y reemplazarlo por otro que cumpla con las especificaciones técnicas, siendo dicho reemplazo sin costo alguno para la Entidad.	3 UIT (*) por ocurrencia.	Según informe del inspector y/o supervisor de la obra y/o jefe de la división de obras de la Municipalidad Distrital de La Victoria.
18	Uso de materiales sin ensayos de calidad previos (tales como: agregados, acero, cemento y demás que corresponda una certificación o ensayo): Cuando el Contratista emplee materiales que no cuenten con los certificados y/o ensayos de calidad previos a su utilización. EL CONTRATISTA deberá retirar dicho material y reemplazarlo por otro que cuente con los respectivos certificados y/o ensayos de control de calidad, siendo dicho reemplazo sin costo alguno para la Entidad	3 UIT (*) por cada caso detectado.	Según informe del inspector y/o supervisor de la obra y/o jefe de la división de obras de la Municipalidad Distrital de La Victoria.
19	Seguridad de obra y señalización: En caso el contratista incumpla con su obligación de implementar los dispositivos de seguridad en obra, tanto personal, colectiva, interna y externa que la obra requiera a fin de evitar accidentes y brindar la seguridad necesaria a los trabajadores.	Cinco por mil (5/1000) del monto de la valorización del período por cada ocurrencia.	Según informe del inspector y/o supervisor de la obra y/o jefe de la división de obras de la Municipalidad Distrital de La Victoria.
20	Seguro Complementario contra Todo Riesgo (SCTR): Por no presentar y/o no se encuentre vigente la póliza SCTR y/o no tenga cubierto al 100% a los trabajadores que se encuentren ejecutando la obra.	1 UIT (*) por cada ocurrencia.	Según informe del inspector y/o supervisor de la obra y/o jefe de la división de obras de la Municipalidad Distrital de La Victoria.



P

A



21	Cronogramas de obra adecuados al inicio del plazo de ejecución: Cuando el contratista no cumple con entregar al supervisor o inspector, el calendario de avance de obra valorizado, el programa de ejecución CPM, el calendario de adquisición de materiales o insumos, calendario de utilización de equipo; adecuados a la fecha de inicio del plazo de ejecución de obra, dentro de los siete (7) días calendario de iniciado dicho plazo. La penalidad será por cada día de retraso en la presentación.	0.5 UIT (*) por cada día de atraso.	Según informe del inspector y/o supervisor de la obra y/o jefe de la división de obras de la Municipalidad Distrital de La Victoria.
22	Cuando el contratista realice la subcontratación de una parte de las prestaciones a su cargo a pesar de la prohibición expresa indicada en las bases.	0.10 % del monto de ejecución de obra del contrato vigente por cada ocurrencia.	Según informe del inspector y/o supervisor de la obra y/o jefe de la división de obras de la Municipalidad Distrital de La Victoria.
23	Por solicitar recepción de obra sin haber culminado las partidas del expediente técnico	1 UIT (*) por la incidencia	Según Informe del Inspector y/o supervisor de la obra y/o jefe de la división de obras de la Municipalidad Distrital de La Victoria.

(*) La UIT se aplicará el valor de referencia vigente establecido por el MEF a la firma del contrato.

Notas:

- ✓ Las penalidades para imponerse por parte del supervisor de obra deberán ser informadas a la Entidad (División de Obras) dentro del plazo de 5 días calendario, de haber tomado conocimiento los supuestos de su aplicación.
- ✓ El Contratista contará con 3 días calendario para que este haga uso de su derecho de defensa o descargo, luego del cual el supervisor emitirá su Informe final.
- ✓ Cabe precisar que la penalidad por mora y las otras penalidades pueden alcanzar cada una un monto máximo equivalente al diez por ciento (10%) del monto del contrato vigente.
- ✓ Para el cálculo se empleará la Unidad impositiva Tributaria (UIT) a la fecha de la firma del contrato.
- ✓ Serán eximidos de penalidad en los siguientes casos:
 - Muerte, del profesional.
 - Invalidez sobreviniente (incapacidad permanente o temporal)
 - Inhabilitación para ejercer la profesión.
- ✓ Estas penalidades se deducen de las valorizaciones o en la liquidación final, según corresponda; o si fuera necesario, se cobra del monto resultante de la ejecución de la garantía de fiel cumplimiento.
- ✓ Cuando se llegue a cubrir el monto máximo de la penalidad por mora o el monto máximo para otras penalidades. LA ENTIDAD puede resolver el contrato por incumplimiento.

Advertencia

No se puede incluir como otras penalidades la sola presentación de la solicitud de sustitución del personal acreditado. La penalidad por sustitución del personal aplica siempre y cuando la Entidad no haya aprobado su sustitución, según lo previsto en el numeral 190.4 del artículo 190 del Reglamento.

g) Residente de Obra

Las funciones y/o actividades específicas del Residente de Obra comprenderán el control técnico, administrativo y económico-financiero de la ejecución de obra de acuerdo con el expediente técnico, del mismo modo el control de las obligaciones contractuales de las personas naturales o jurídicas que tendrán participación en el desarrollo de la obra (personal técnico/administrativo, subcontratistas, proveedores de materiales y equipos, etc.). Las actividades específicas del residente serán desarrolladas en tres fases y plasmadas en el Plan de trabajo. (Véase anexo N°01).



Adicionalmente será responsable de las actividades específicas de la especialidad de calidad, que comprenderán el control de la calidad aplicables a los insumos, los procesos intermedios y finales, definiendo los diferentes ensayos y pruebas; de acuerdo al expediente técnico de obra y la Norma CE.010 Pavimentos Urbanos del Reglamento Nacional de Edificaciones, normas y manuales técnicos; que serán de aplicación obligatoria, del mismo modo, el control de las obligaciones contractuales de las personas naturales o jurídicas que tendrán participación en el desarrollo de la obra (subcontratistas, proveedores de materiales y equipos, etc.).

Deberá dejar evidencia objetiva y documentada de todos los protocolos de calidad al término de la construcción. Esta documentación deberá versar sobre decisiones, pruebas, controles, criterios de aceptación aplicados en cada etapa del proceso constructivo.

Las actividades específicas de la especialidad de calidad, serán desarrolladas de acuerdo al Plan de Aseguramiento y Control de la Calidad de la Obra -PAC aprobados en concordancia con los procesos intermedios/finales de la ejecución de la obra. Además, las siguientes actividades contractuales.

Las Funciones y actividades se describen a continuación:

Fase I: Funciones y/o actividades previas a la ejecución de la obra

- 1.1 Movilización e instalación del residente en obra;
- 1.2 Revisar el expediente técnico de obra, con la participación de sus especialistas, dicha actividad deberá contener, entre otros, la compatibilización del expediente técnico con la absolución de consultas formuladas durante el procedimiento de selección correspondiente, compatibilidad con el terreno utilizando tecnologías de posicionamiento espacial, tales como la georreferenciación de acuerdo al RLCE, planteamiento de las posibles consultas y/u observaciones que pudiera encontrar respecto al expediente técnico.
- 1.3 Actividades Complementarias: revisar y/o actualizar y/o efectuar un plan de desvíos del tránsito peatonal y vehicular al inicio de la obra; apertura del Cuaderno de Obra delimitación del área de trabajo; ubicación de puntos de control topográfico y suscripción del acta de entrega del terreno.
- 1.4 Para un adecuado control técnico, administrativo y financiero de la obra, elaborará y actualizará de forma permanente lo siguiente: plan de trabajo del contratista (véase anexo N°01 y 03), que contemple los procesos constructivos, las instalaciones de los equipos, procura de maquinaria,
- 1.5 materiales y personal, permisos, revisión del programa de ejecución de obra -CPM, revisión y/o actualización y/o elaboración de los planes de: Plan de Aseguramiento y Control de la Calidad-PAC, Plan de Seguridad y Salud Ocupacional – PSSO, Plan de Manejo Ambiental - PMA; documentación y participación del plantel de profesionales destacados en obra (personal clave y de apoyo); que incluya entre otros, las posibles prestaciones adicionales, riesgos del proyecto y otros aspectos que sean materia de consulta.; y 1.5 Revisión del expediente técnico de obra en los aspectos correspondientes a calidad identificando las posibles prestaciones adicionales, riesgos del proyecto y otros aspectos que pudieran ser materia de consulta; debiendo elaborar el informe correspondiente;
- 1.6 Elaborar/actualizar el Plan de Aseguramiento y Control de la Calidad de la Obra -PAC; que deberá ser concordante con lo establecido en el expediente técnico y normas técnicas que resulten aplicable a cada insumo y/o proceso constructivo;
- 1.7 Otras actividades previstas por el Reglamento de la Ley de Contrataciones del Estado.

Fase II: Actividades durante la ejecución de la obra

- 2.1 Ejecutar las partidas del expediente técnico de acuerdo con el plan de trabajo aprobado con las recomendaciones y conformidades del supervisor/inspector, incluyendo los posibles cambios y/o modificaciones;
- 2.2 El último día de cada periodo previsto en las bases, el residente, a través del contratista, formula, en forma conjunta con el supervisor/inspector; los metrados realmente



ejecutados y valorizan en forma conjunta con el supervisor/inspector. Véase anexo N°02 y 03

- 2.3 Con el sustento del especialista de calidad, ejecutará el Plan de Aseguramiento y Control de la Calidad de la Obra -PAC, resguardando su cumplimiento, en concordancia a las especificaciones técnicas del expediente técnico, normas, manuales técnicos y las pruebas de control de calidad (Véase anexo N° 07) de los insumos, procesos intermedios y procesos finales;
- 2.4 Controlar de avance físico y financiero con la programación de obra y evacuación de los informes que sustenten la valorización periódica;
- 2.5 Proporcionar al supervisor/inspector, para su aprobación, el informe periódico del Plan de Aseguramiento y Control de Calidad-PAC (Véase anexo N° 04), observando como indicador principal: el porcentaje (%) de eficiencia del sistema de aseguramiento de la calidad; por periodo y acumulado de obra; como referencia véase anexos N° 08, 09 y 10.
- 2.6 Con el apoyo del especialista en seguridad en obra y salud en el trabajo, se le obliga al control de la seguridad y la salud ocupacional de todo el personal de obra (personal profesional, técnico, administrativo, obrero y otros); el mantenimiento del tránsito en la construcción, los procedimientos de emergencia, la verificación de facilidades en caso de emergencias médicas, los informes de accidentes, tales como: accidentes mortales, accidentes leves, accidentes incapacitantes, enfermedades ocupacionales e incidentes;
- 2.7 Proporcionar al supervisor/inspector, para su aprobación, el informe periódico del Plan de Seguridad y Salud Ocupacional – PSSO (Véase anexo N° 05). Observando los indicadores mostrados en los anexos N° 11, 12 y 13.
- 2.8 Con el sustento del especialista en medio ambiente, el residente velará por el adecuado control del medio ambiente, cuidando la demarcación y aislamiento del área de trabajo, las rutas alternas, el control de la alteración de los componentes ambientales tales como el: aire, el suelo, agua, paisaje, fauna, flora, social y cultural. Los impactos que se derivan de las actividades del proceso constructivo deberán ser tratados en forma oportuna de acuerdo al Plan de Manejo Ambiental-PMA aprobado;
- 2.9 Proporcionará al supervisor/inspector, para su aprobación, el informe periódico del Plan de Manejo Ambiental -PMA (Véase anexo N° 06), reportando como indicador principal las acciones tomadas como: medidas preventivas y/o medidas de mitigación y/o medidas de corrección y/o medidas de compensación, accionadas para cada impacto negativo generado. Como referencia véase anexos N° 14 y 15;
- 2.10 Control económico financiero, el control de los adelantos en efectivo y por materiales, el análisis de precios unitarios para partidas nuevas, control del cronograma valorizado y real, verificación oportuna del cumplimiento de pago de sueldos y beneficios sociales, el control de cartas fianza, el control de pago de valorizaciones y otras obligaciones contractuales;
- 2.11 Procesar y suministrar al supervisor/inspector; de la información digital y los planos de avance de obra georreferenciados; para el levantamiento en la estructura GIS de la Entidad caso contrario en la plataforma GIS que el Ministerio de Vivienda Construcción y Saneamiento tiene implementada.
- 2.12 Implementar y ejecutar el PAC aprobado y sus actualizaciones en la obra;
- 2.13 Cumplimiento de la NTP 712.201.2018: Lineamientos para la aplicación de la NTP-ISO 9001:2015 en el sector construcción;
- 2.14 Proponer al supervisor/inspector; los cambios al Plan de Aseguramiento y Control de la Calidad (PAC), que aplique a la obra. Una vez aprobados deberá instruir al personal sobre ellos;
- 2.15 Planificar auditorías internas y gestionar su ejecución en coordinación con el residente de obra;
- 2.16 Proponer; antes de iniciar algún proceso; que los puntos de inspección en calidad requeridos, tenga el procedimiento correspondiente;
- 2.17 Ejecutar las inspecciones de los materiales, fabricaciones efectuadas fuera de la obra



- y equipos suministrados por terceros;
- 2.18 Controlar los suministros del sub contratista y/o proveedores para asegurar su conformidad según los requisitos del contrato;
 - 2.19 Ejecutar las inspecciones y/o pruebas y/o controles de calidad de las partidas a ser valorizadas;
 - 2.20 Facilitar la difusión de las No Conformidades a las demás áreas de construcción, para evitar la recurrencia de las mismas;
 - 2.21 Controlar las No-Conformidades o posibles causas de No Conformidades;
 - 2.22 Gestionar el seguimiento de las No-Conformidades, así como de las acciones correctivas aplicadas;
 - 2.23 Controlar Documentos y Registros de calidad emitidos por el contratista a partir de la aplicación de los procedimientos e instructivos del PAC aprobados por el supervisor/inspector;
 - 2.24 Establecer los requisitos de control de calidad a los subcontratistas/proveedores y su cumplimiento;
 - 2.25 Realizar las pruebas e inspecciones requeridas por el supervisor/Inspector o sus especialistas.
 - 2.26 Controlar que todos los equipos de inspección, medición y ensayo que son usados en los procesos constructivos de la obra, cuenten con sus certificados de calibración vigentes;
 - 2.27 Elaborar el informe periódico del plan de aseguramiento y control de la calidad de la obra de acuerdo con la estructura del informe periódico del plan de aseguramiento de la calidad de la obra, véase anexos N° 04, 08, 09 y 10.
 - 2.28 Otras Actividades, efectuar el control del pavimento terminado (evaluación deflectométrica y de rugosidad) den ser aplicable, así mismo las actividades en el PAC, antes de la recepción de obra; actividades previstas por el Reglamento de la Ley de Contrataciones del Estado.



Fase III: Actividades para la recepción y liquidación final de la obra y el contrato

- 3.1 Fecha de Recepción de Obra: Comunicación de recepción de obra al supervisor/inspector;
- 3.2 Recepción de Obra: Elaborar los planos post construcción de la obra, elaboración de los metrados finales de obra, memoria descriptiva de la obra, de ser el caso la suscripción del acta con observaciones, levantamiento de las observaciones, comunicación del levantamiento de observaciones al supervisor/inspector con copia a la Entidad, participación y suscripción de la recepción final de obra;
- 3.3 Liquidación de obras del contratista (para la modalidad de contrata): Presentación de los planos georreferenciados de post construcción, presentación de los metrados finales de obra, presentación de la memoria descriptiva de obra, presentación de la liquidación de obras del ejecutor o contratista, presentación del dossier de calidad.
- 3.4 Procesar y suministrar al supervisor/inspector para el levantamiento digital de la información y los planos de replanteo finales georreferenciados en la plataforma informática que el Ministerio de Vivienda Construcción y Saneamiento tiene a disposición.
- 3.5 Elaborar los dossiers finales de calidad de materiales, equipos, pruebas y ensayos entregados por el contratista, que deberá ser entregado a la entidad;
- 3.6 Otras actividades previstas por el Reglamento de la Ley de Contrataciones del Estado.

h) Especialista de Seguridad en Obra y Salud en el Trabajo

Las actividades específicas del especialista en seguridad y salud ocupacional, comprenderá el cumplimiento de la seguridad en obra y la salud ocupacional de los trabajadores, en concordancia con la normativa vigente, implementación de charlas de seguridad al personal de obra (personal profesional, técnico, administrativo, obrero y otros), supervisión del plan de tránsito interno en la construcción, supervisión del plan de desvíos de la ejecución de obra, implementación del plan de repuesta de emergencias, verificación del cumplimiento de

uso de los implementos de seguridad personal y colectiva, elaboración de informes periódicos e accidentes, los procedimientos de emergencia y otras obligaciones derivadas del Plan de Seguridad y Salud Ocupacional – PSSO aprobados en concordancia con los procesos intermedios/finales de la ejecución de la obra. Asimismo, las siguientes actividades contractuales:

Fase I: Actividades previas a la ejecución de la obra (Actividad: Planificación)

- 1.1 Revisar el expediente técnico en la especialidad y elaboración del informe;
- 1.2 Elaborar el Plan de Seguridad y Salud Ocupacional – PSSO, sobre la base de las unidades constructivas que comprometen la obra, para ello identificará los procesos, actividades y operaciones establecidos en el expediente técnico y de ser necesario será complementado/actualizado durante la ejecución de la obra; dicho plan incluye la elaboración de la Matriz de Identificación de Peligros y Evaluación de Riesgos y Controles – IPERC.
- 1.3 Implementar la estrategia de control seguridad salud en el trabajo contenida en los instrumentos de gestión del expediente técnico;
- 1.4 Otras de acuerdo a su especialidad y/o requerimiento de la Entidad.

Fase II: Funciones y actividades durante la ejecución de la obra

- 2.1 Implementación, actualización y seguimiento del Plan de Seguridad y Salud Ocupacional – PSSO, que deberá contener a la Matriz de Identificación de Peligros y Evaluación de

Riesgos y Controles – IPERC, debiendo prevenir que se tenga en cuenta lo siguiente:

- ✓ Garantizar la gestión y preparación de la seguridad y salud en trabajo, asimismo la capacitación al personal en general; en la metodología de la identificación de peligros, evaluación de riesgos y controles, como también facilitar la logística necesaria, formatos impresos y digitales para dicha identificación;
- ✓ Identificar los peligros asociados a cada actividad, puesto y ambiente de trabajo y su posible efecto. El desarrollo de esta actividad se soporta con entrevistas y observación de tareas;
- ✓ Identificar los riesgos asociados a los peligros identificados y los controles existentes;
- ✓ En la evaluación de riesgos, deberá verificar que la matriz de criterios determine la probabilidad de un incidente o accidente;
- ✓ Calcular la severidad, grado, nivel y significancia del riesgo evaluado. Sobre la base de los resultados obtenidos, implementará las medidas de control más adecuadas para los trabajos y actividades a desarrollar;
- ✓ Reevaluar los controles propuestos una vez establecido los controles y Gestión de la implementación de los controles propuestos una vez aprobados y validados por la supervisión.
- ✓ Identificar y evaluar los requisitos legales, los cuales se tomarán en cuenta en el desarrollo del PSSO, durante la ejecución de la obra;
- ✓ Capacitar constantemente al personal en temas de seguridad y salud ocupacional;
- ✓ Cumplir con los mecanismos preventivos establecidos en el PSSO de cada una de las actividades de la ejecución de la obra;
- ✓ Garantizar el uso correcto de los Elementos de Protección Personal – EPPs y colectiva.
- ✓ Cumplimiento y efectividad de cada acción correctiva propuesta por el supervisor;
- ✓ Participar activamente en la investigación de incidentes;
- ✓ Garantizar la asistencia a la línea de mando en el cumplimiento de las funciones que les compete en la implementación y ejecución del PSSO por parte del contratista;
- ✓ Comunicación constante con el residente de obra, informando sobre los avances y resultados de la implementación del PSSO; • Liderar las reuniones de los comités de seguridad;
- ✓ Elaborar el informe periódico del plan de seguridad y salud ocupacional-PSSO del



contratista, verificando los reportes e indicadores mensuales de: accidentes mortales, accidentes leves, accidentes incapacitantes, enfermedades ocupacionales e incidentes. Véase anexos N° 05, 11, 12 y 13;

- ✓ Atención de las notificaciones o quejas de la Entidad y terceros referidos al tema de seguridad y salud ocupacional; y

2.2 Otras de acuerdo con su especialidad.

Fase III: Funciones y actividades para la recepción y liquidación final de la obra y el contrato

- 3.1 Participar conjuntamente con el Residente y el Supervisor / Inspector, en el acta de recepción de obra.
- 3.2 De requerirse actividades concernientes al levantamiento de observaciones, derivadas del proceso de recepción de obra, deberá apoyar en el levantamiento de las mismas cumplir las obligaciones y actividades, que correspondan a su especialidad, las que se encuentran definidas en la Fase II - Funciones y actividades durante la ejecución de la obra;
- 3.3 Culminado el levantamiento de observaciones, el especialista emitirá un informe previo de conformidad y realizará el correspondiente registro en la documentación vinculante;
- 3.4 Elaborar el dossier de seguridad y salud en el trabajo, desarrollado en el transcurso de la ejecución de obra.
- 3.5 Otras de acuerdo a su especialidad y/o a requerimiento del supervisor / Inspector



i) De la recepción de obra

La recepción de la obra, se realizará de conformidad con lo establecido en el artículo 208° del RLCE (Artículo 208.- Recepción de la Obra y plazos).

Está permitida la recepción parcial de secciones terminadas de la obra, de conformidad con el numeral 208.15 del artículo 208 del RLCE (Artículo 208.- Recepción de la Obra y plazos). La recepción parcial no exime al contratista del cumplimiento del plazo de ejecución; en caso contrario, se le aplican las penalidades correspondientes.

j) La liquidación de la obra.

se realizará cuando se suscriba el Acta de Recepción de obra y de conformidad con los plazos establecidos en el artículo 209° del RLCE y teniendo en cuenta las consideraciones señaladas en los artículos 210° y 211 del RLCE

k) De la subcontratación

No se permitirá la subcontratación.

Importante

Para determinar que los postores cuentan con las capacidades necesarias para ejecutar el contrato, el órgano encargado de las contrataciones o comité de selección, según corresponda, incorpora los requisitos de calificación que se extraen del expediente técnico, no pudiendo incluirse requisitos adicionales a los previstos en el mismo, ni distintos a los siguientes:



3.2. REQUISITOS DE CALIFICACIÓN

A	CAPACIDAD TÉCNICA Y PROFESIONAL																					
A.1	EQUIPAMIENTO ESTRATÉGICO																					
<p><u>Requisitos:</u></p> <table border="1"> <thead> <tr> <th>Ítem</th> <th>Lista de Equipamiento estratégico</th> <th>Cantidad</th> </tr> </thead> <tbody> <tr> <td>1.</td> <td>COMPACTADOR VIBR. TIPO PLANCHA 4 HP</td> <td>01</td> </tr> <tr> <td>2.</td> <td>CARGADOR S/LLANTAS 80-95 HP 1.5-1.75 YD3</td> <td>01</td> </tr> <tr> <td>3.</td> <td>RETROEXCAVADOR CARGADOR</td> <td>01</td> </tr> <tr> <td>4.</td> <td>CAMION VOLQUETE DE 15 m3</td> <td>01</td> </tr> <tr> <td>5.</td> <td>VIBRADOR DE CONCRETO 4 HP 1.50"</td> <td>01</td> </tr> <tr> <td>6.</td> <td>MEZCLADORA DE CONCRETO 11 P3</td> <td>01</td> </tr> </tbody> </table> <p><u>Acreditación:</u></p> <p>De conformidad con el numeral 49.3 del artículo 49 y el literal e) del numeral 139.1 del artículo 139 del Reglamento este requisito de calificación se acredita para la suscripción del contrato.</p> <p><u>Importante</u></p> <p>No corresponde solicitar como equipamiento que el postor cuente con oficinas, locales u otros espacios físicos. Asimismo, no se puede requerir características, años de antigüedad y demás condiciones del equipamiento que no consten en el expediente técnico.</p>		Ítem	Lista de Equipamiento estratégico	Cantidad	1.	COMPACTADOR VIBR. TIPO PLANCHA 4 HP	01	2.	CARGADOR S/LLANTAS 80-95 HP 1.5-1.75 YD3	01	3.	RETROEXCAVADOR CARGADOR	01	4.	CAMION VOLQUETE DE 15 m3	01	5.	VIBRADOR DE CONCRETO 4 HP 1.50"	01	6.	MEZCLADORA DE CONCRETO 11 P3	01
Ítem	Lista de Equipamiento estratégico	Cantidad																				
1.	COMPACTADOR VIBR. TIPO PLANCHA 4 HP	01																				
2.	CARGADOR S/LLANTAS 80-95 HP 1.5-1.75 YD3	01																				
3.	RETROEXCAVADOR CARGADOR	01																				
4.	CAMION VOLQUETE DE 15 m3	01																				
5.	VIBRADOR DE CONCRETO 4 HP 1.50"	01																				
6.	MEZCLADORA DE CONCRETO 11 P3	01																				
A.2	CALIFICACIONES DEL PLANTEL PROFESIONAL CLAVE																					
FORMACIÓN ACADÉMICA DEL PLANTEL PROFESIONAL CLAVE																						
<p><u>Requisitos:</u></p> <p>Residente de obra Título profesional de ingeniero (a) civil o arquitecto (a), del personal clave requerido como RESIDENTE DE OBRA.</p> <p>Especialista de Seguridad en Obra y Salud en el Trabajo Título profesional de: Ingeniero Civil o Ingeniero civil ambiental o Ingeniero de Higiene y Seguridad Industrial o Ingeniero Industrial o Ingeniero de Seguridad y Salud en el Trabajo, con Título profesional, del personal clave requerido como ESPECIALISTA DE SEGURIDAD EN OBRA Y SALUD EN EL TRABAJO</p> <p><u>Acreditación:</u></p> <p>De conformidad con el numeral 49.3 del artículo 49 y el literal e) del numeral 139.1 del artículo 139 del Reglamento este requisito de calificación se acredita para la suscripción del contrato.</p> <p><u>Importante</u></p> <p>El residente de la obra debe cumplir las calificaciones establecidas en el artículo 179 del Reglamento.</p>																						



A.3	EXPERIENCIA DEL PLANTEL PROFESIONAL CLAVE
	<p><u>Requisitos:</u></p> <p>Residente de obra Con una experiencia mínima de 24 meses como Residente y/o jefe y/o supervisor y/o inspector y/o jefe de supervisión y/o residente principal y/o director residente y/o jefe residente y/o jefe residente principal y/o ingeniero residente y/o supervisor principal de obras similares al objeto de la convocatoria, que se computa desde la fecha de la colegiatura.</p> <p>Especialista de Seguridad en Obra y Salud en el Trabajo Con una experiencia mínima de 12 meses como Especialista y/o ingeniero y/o supervisor y/o jefe y/o responsable y/o residente en: seguridad y salud ocupacional o seguridad e higiene ocupacional o seguridad de obra o seguridad en el trabajo o salud ocupacional o implementación de planes de seguridad e higiene ocupacional o en prevención de riesgos laborales o Seguridad y Salud Ocupacional y Medio Ambiente (SSOMA) en obras en general, que se computa desde la fecha de la colegiatura</p> <p><u>Acreditación:</u></p> <p>De conformidad con el numeral 49.3 del artículo 49 y el literal e) del numeral 139.1 del artículo 139 del Reglamento este requisito de calificación se acredita para la suscripción del contrato.</p> <p><u>Importante</u></p> <p><i>El residente de la obra debe cumplir la experiencia mínima establecida en el artículo 179 del Reglamento.</i></p>



B	EXPERIENCIA DEL POSTOR EN LA ESPECIALIDAD
	<p><u>Requisitos:</u></p> <p>El postor debe acreditar un monto facturado acumulado equivalente a una (01) vez el Valor referencial de contratación, en la ejecución de obras similares, durante los 10 años anteriores a la fecha de la presentación de ofertas que se computarán desde la suscripción del acta de recepción de obra.</p> <p>Se considerará obra similar a: Se considerará obra similar a: Construcción y/o creación y/o mejoramiento y/o ampliación y/o reconstrucción y/o rehabilitación y/o remodelación y/o renovación en parques y/o plazuelas y/o plazas y/o alamedas y/o espacios públicos urbanos y/o centros de recreación y/o esparcimiento, en obras públicas.</p> <p><u>Acreditación:</u></p> <p>La experiencia del postor se acreditará con copia simple de: (i) contratos y sus respectivas actas de recepción de obra; (ii) contratos y sus respectivas resoluciones de liquidación; o (iii) contratos y sus respectivas constancias de prestación o cualquier otra documentación¹ de la cual se desprenda fehacientemente que la obra fue concluida, así como el monto total que implicó su ejecución; correspondientes a un máximo de veinte (20) contrataciones.</p>



¹ De acuerdo con la Opinión N° 185-2017/DTN "cualquier otra documentación", se entiende como tal a todo documento emitido por la Entidad contratante con ocasión de la ejecución de la obra que cumpla con demostrar de manera indubitable aquello que se acredita, por ejemplo, mediante las resoluciones de liquidación de obra, las actas de recepción de conformidad, entre otros.

En los casos que se acredite experiencia adquirida en consorcio, debe presentarse la promesa de consorcio o el contrato de consorcio del cual se desprenda fehacientemente el porcentaje de las obligaciones que se asumió en el contrato presentado; de lo contrario, no se computará la experiencia proveniente de dicho contrato.

Asimismo, cuando se presenten contratos derivados de procesos de selección convocados antes del 20.09.2012, la calificación se ceñirá al método descrito en la Directiva "Participación de Proveedores en Consorcio en las Contrataciones del Estado", debiendo presumirse que el porcentaje de las obligaciones equivale al porcentaje de participación de la promesa de consorcio o del contrato de consorcio. En caso de que en dichos documentos no se consigne el porcentaje de participación se presumirá que las obligaciones se ejecutaron en partes iguales.

Si el titular de la experiencia no es el postor, consignar si dicha experiencia corresponde a la matriz en caso de que el postor sea sucursal, o fue transmitida por reorganización societaria, debiendo acompañar la documentación sustentatoria correspondiente.

Si el postor acredita experiencia de otra persona jurídica como consecuencia de una reorganización societaria, debe presentar adicionalmente el Anexo N° 9.

Cuando los contratos presentados se encuentren expresados en moneda extranjera, debe indicarse el tipo de cambio venta publicado por la Superintendencia de Banca, Seguros y AFP correspondiente a la fecha de suscripción.

Sin perjuicio de lo anterior, los postores deben llenar y presentar el Anexo N° 10 referido a la experiencia del postor en la especialidad.

Importante

En el caso de consorcios, la calificación de la experiencia se realiza conforme a la Directiva "Participación de Proveedores en Consorcio en las Contrataciones del Estado".

Importante

- Si como resultado de una consulta u observación corresponde precisarse o ajustarse el requerimiento, se solicita la autorización del área usuaria y se pone de conocimiento de tal hecho a la dependencia que aprobó el expediente de contratación, de conformidad con el numeral 72.3 del artículo 72 del Reglamento.
- Los requisitos de calificación determinan si los postores cuentan con las capacidades necesarias para ejecutar el contrato, lo que debe ser acreditado documentalmente, y no mediante declaración jurada.



CAPÍTULO IV FACTORES DE EVALUACIÓN

La evaluación se realiza sobre la base de cien (100) puntos.

Para determinar la oferta con el mejor puntaje y el orden de prelación de las ofertas, se considera lo siguiente:

FACTOR DE EVALUACIÓN	PUNTAJE / METODOLOGÍA PARA SU ASIGNACIÓN
A. PRECIO	
<p><u>Evaluación:</u></p> <p>Se evaluará considerando el precio ofertado por el postor.</p> <p><u>Acreditación:</u></p> <p>Se acreditará mediante el documento que contiene el precio de la oferta (Anexo N° 6).</p>	<p>La evaluación consistirá en otorgar el máximo puntaje a la oferta de precio más bajo y se otorga a las demás ofertas puntajes inversamente proporcionales a sus respectivos precios, según la siguiente fórmula:</p> $P_i = \frac{O_m \times PMP}{O_i}$ <p> <i>I = Oferta</i> <i>P_i = Puntaje de la oferta a evaluar</i> <i>O_i = Precio i</i> <i>O_m = Precio de la oferta más baja</i> <i>PMP = Puntaje máximo del precio</i> </p> <p style="text-align: right;">[100]¹⁸ puntos</p>

Importante

Los factores de evaluación elaborados por el órgano encargado de las contrataciones o comité de selección, según corresponda, deben ser objetivos y guardan vinculación, razonabilidad y proporcionalidad con el objeto de la contratación. Asimismo, estos no pueden calificar con puntaje el cumplimiento del Expediente Técnico ni los requisitos de calificación.

¹⁸ De 88 a 100 puntos, en el caso de obras bajo la modalidad de ejecución llave en mano en las que se puede incluir adicionalmente el factor capacitación. De 83 a 100 puntos, si adicionalmente, se incluyen los factores de sostenibilidad ambiental y social e integridad en la contratación pública (cuando el valor referencial supere el monto establecido por la Ley de Presupuesto del Sector Público para la Adjudicación Simplificada).

CAPÍTULO V PROFORMA DEL CONTRATO

Conste por el presente documento, la contratación de la ejecución de la obra **“MEJORAMIENTO DEL SERVICIO DE ESPACIO PUBLICO URBANO EN LA H.U. LOS NOGALES DEL DISTRITO DE LA VICTORIA, PROVINCIA DE CHICLAYO – LAMBAYEQUE”**, CUI N° 2512844., que celebra de una parte [CONSIGNAR EL NOMBRE DE LA ENTIDAD], en adelante LA ENTIDAD, con RUC N° [.....], con domicilio legal en [.....], representada por [.....], identificado con DNI N° [.....], y de otra parte [.....], con RUC N° [.....], con domicilio legal en [.....], inscrita en la Ficha N° [.....] Asiento N° [.....] del Registro de Personas Jurídicas de la ciudad de [.....], debidamente representado por su Representante Legal, [.....], con DNI N° [.....], según poder inscrito en la Ficha N° [.....], Asiento N° [.....] del Registro de Personas Jurídicas de la ciudad de [.....], a quien en adelante se le denominará EL CONTRATISTA en los términos y condiciones siguientes:

CLÁUSULA PRIMERA: ANTECEDENTES

Con fecha [.....], el órgano encargado de las contrataciones o comité de selección, según corresponda, adjudicó la buena pro de la **ADJUDICACIÓN SIMPLIFICADA N° 01-2025-MDLV/CS-1** para la contratación de la **EJECUCIÓN DE LA OBRA: “MEJORAMIENTO DEL SERVICIO DE ESPACIO PUBLICO URBANO EN LA H.U. LOS NOGALES DEL DISTRITO DE LA VICTORIA, PROVINCIA DE CHICLAYO – LAMBAYEQUE”**, CUI N° 2512844. a [INDICAR NOMBRE DEL GANADOR DE LA BUENA PRO], cuyos detalles e importe constan en los documentos integrantes del presente contrato.

CLÁUSULA SEGUNDA: OBJETO

El presente contrato tiene por objeto la **EJECUCIÓN DE LA OBRA: “MEJORAMIENTO DEL SERVICIO DE ESPACIO PUBLICO URBANO EN LA H.U. LOS NOGALES DEL DISTRITO DE LA VICTORIA, PROVINCIA DE CHICLAYO – LAMBAYEQUE”**, CUI N° 2512844.

CLÁUSULA TERCERA: MONTO CONTRACTUAL

El monto total del presente contrato asciende a [CONSIGNAR MONEDA Y MONTO], que incluye todos los impuestos de Ley.

Este monto comprende el costo de la ejecución de la obra, todos los tributos, seguros, transporte, inspecciones, pruebas y, de ser el caso, los costos laborales conforme a la legislación vigente, así como cualquier otro concepto que pueda tener incidencia sobre la ejecución de la prestación materia del presente contrato.

CLÁUSULA CUARTA: DEL PAGO¹⁹

LA ENTIDAD se obliga a pagar la contraprestación a EL CONTRATISTA en **SOLES**, en periodos de valorización **MENSUAL**, conforme a lo previsto en la sección específica de las bases.

Asimismo, LA ENTIDAD o EL CONTRATISTA, según corresponda, se obligan a pagar el monto correspondiente al saldo de la liquidación del contrato de obra, en el plazo de **TREINTA (30)** días calendario, computados desde el día siguiente del consentimiento de la liquidación.

En caso de retraso en el pago de las valorizaciones, por razones imputables a LA ENTIDAD, EL CONTRATISTA tiene derecho al reconocimiento de los intereses legales efectivos, de conformidad con el artículo 39 de la Ley de Contrataciones del Estado y los artículos 1244, 1245 y 1246 del Código Civil. Para tal efecto, se formulará una valorización de intereses y el pago se efectuará en las valorizaciones siguientes.

¹⁹ En cada caso concreto, dependiendo de la naturaleza del contrato, podrá adicionarse la información que resulte pertinente a efectos de generar el pago.

CLÁUSULA QUINTA: DEL PLAZO DE LA EJECUCIÓN DE LA PRESTACIÓN

El plazo de ejecución del presente contrato es de **SETENTA Y CINCO (75) días calendario**, el mismo que se computa desde el día siguiente de cumplidas las condiciones previstas en el artículo 176 del Reglamento.

CLÁUSULA SEXTA: PARTES INTEGRANTES DEL CONTRATO

El presente contrato está conformado por las bases integradas, la oferta ganadora, así como los documentos derivados del procedimiento de selección que establezcan obligaciones para las partes.

CLÁUSULA SÉTIMA: GARANTÍAS

EL CONTRATISTA entregó al perfeccionamiento del contrato la respectiva garantía incondicional, solidaria, irrevocable, y de realización automática en el país al solo requerimiento, a favor de LA ENTIDAD, por los conceptos, montos y vigencias siguientes:

- De fiel cumplimiento del contrato: [CONSIGNAR EL MONTO], a través de la [INDICAR EL TIPO DE GARANTÍA PRESENTADA] N° [INDICAR NÚMERO DEL DOCUMENTO] emitida por [SEÑALAR EMPRESA QUE LA EMITE]. Monto que es equivalente al diez por ciento (10%) del monto del contrato original, la misma que debe mantenerse vigente hasta el consentimiento de la liquidación final.

Importante

Al amparo de lo dispuesto en el numeral 149.4 del artículo 149 del Reglamento de la Ley de Contrataciones del Estado, en el caso de contratos de ejecución de obras que se sujeten a las condiciones establecidas en dicho artículo, si el postor ganador de la buena pro solicita la retención del diez por ciento (10%) del monto del contrato original como garantía de fiel cumplimiento de contrato, debe consignarse lo siguiente:

- "De fiel cumplimiento del contrato: [CONSIGNAR EL MONTO], a través de la retención que debe efectuar LA ENTIDAD, durante la primera mitad del número total de pagos a realizarse, de forma prorrateada, con cargo a ser devuelto a la finalización del mismo."

En el caso que corresponda, consignar lo siguiente:

- Garantía fiel cumplimiento por prestaciones accesorias: [CONSIGNAR EL MONTO], a través de la [INDICAR EL TIPO DE GARANTÍA PRESENTADA] N° [INDICAR NÚMERO DEL DOCUMENTO] emitida por [SEÑALAR EMPRESA QUE LA EMITE], la misma que debe mantenerse vigente hasta el cumplimiento total de las obligaciones garantizadas.

Importante

Al amparo de lo dispuesto en el numeral 151.3 del artículo 151 del Reglamento de la Ley de Contrataciones del Estado, si el postor ganador de la buena pro solicita la retención del diez por ciento (10%) del monto del contrato de la prestación accesorio como garantía de fiel cumplimiento de prestaciones accesorias, debe consignarse lo siguiente:

"De fiel cumplimiento por prestaciones accesorias: [CONSIGNAR EL MONTO], a través de la retención que debe efectuar LA ENTIDAD, durante la primera mitad del número total de pagos a realizarse, de forma prorrateada, con cargo a ser devuelto a la finalización del mismo."

CLÁUSULA OCTAVA: EJECUCIÓN DE GARANTÍAS POR FALTA DE RENOVACIÓN

LA ENTIDAD puede solicitar la ejecución de las garantías cuando EL CONTRATISTA no las hubiere renovado antes de la fecha de su vencimiento, conforme a lo dispuesto en el literal a) del numeral 155.1 del artículo 155 del Reglamento de la Ley de Contrataciones del Estado.

CLÁUSULA NOVENA: ADELANTO DIRECTO

"La Entidad otorgará un (01) adelanto directo por el diez (10) % del monto del contrato original.

El contratista debe solicitar formalmente el adelanto dentro de los ocho (8) días siguientes a la suscripción del contrato, adjuntando a su solicitud la garantía por adelantos mediante carta fianza o póliza de caución y el comprobante de pago correspondiente. La Entidad debe entregar el monto solicitado dentro de los siete (7) días contados a partir del día siguiente de recibida la solicitud del contratista.

Vencido el plazo para solicitar el adelanto no procede la solicitud.

CLÁUSULA DÉCIMA: ADELANTO PARA MATERIALES E INSUMOS

"La Entidad otorgará adelantos para materiales o insumos por el veinte (20) % del monto del contrato original, conforme al calendario de adquisición de materiales o insumos presentado por el contratista.

La entrega de los adelantos se realizará en un plazo de ocho (8) días calendario previo a la fecha prevista en el calendario de adquisición de materiales o insumos para cada adquisición, con la finalidad que EL CONTRATISTA pueda disponer de los materiales o insumos en la oportunidad prevista en el calendario de avance de obra valorizado. Para tal efecto, EL CONTRATISTA debe solicitar la entrega del adelanto en un plazo de siete (7) días calendario anterior al inicio del plazo antes mencionado, adjuntando a su solicitud la garantía por adelantos mediante Carta Fianza o póliza de caución y el comprobante de pago respectivo.

CLÁUSULA UNDÉCIMA: CONFORMIDAD DE LA OBRA

La conformidad de la obra será dada con la suscripción del Acta de Recepción de Obra.

CLÁUSULA DUODÉCIMA: DECLARACIÓN JURADA DEL CONTRATISTA

EL CONTRATISTA declara bajo juramento que se compromete a cumplir las obligaciones derivadas del presente contrato, bajo sanción de quedar inhabilitado para contratar con el Estado en caso de incumplimiento.

CLÁUSULA DÉCIMA TERCERA: ASIGNACIÓN DE RIESGOS DEL CONTRATO DE OBRA

La Entidad en virtud de la aprobación del expediente técnico, ha considerado los siguientes riesgos:

Anexo N° 03

Formato para asignar los riesgos

1. NÚMERO Y FECHA DEL DOCUMENTO	Número	R-01-2024	2. DATOS GENERALES DEL PROYECTO	Nombre del Proyecto	"MEJORAMIENTO DEL SERVICIO DEL ESPACIO PÚBLICO URBANO EN LA H.U. LOS NOGALES DEL DISTRITO DE LA VICTORIA - PROVINCIA DE CHICLAYO - DEPARTAMENTO DE LAMBAYEQUE". CUI N° 2512844
	Fecha	28/10/2024		Ubicación Geográfica	H.U. LOS NOGALES - DISTRITO DE LA VICTORIA, PROVINCIA DE CHICLAYO, DEPARTAMENTO DE LAMBAYEQUE

3. INFORMACIÓN DEL RIESGO			4. PLAN DE RESPUESTA A LOS RIESGOS						
3.1 CÓDIGO DE RIESGO	3.2 DESCRIPCIÓN DEL RIESGO	3.3 PRIORIDAD DEL RIESGO	4.1 ESTRATEGIA SELECCIONADA				4.2 ACCIONES A REALIZAR EN EL MARCO DEL PLAN	4.3 RIESGO ASIGNADO A	
			Mitigar el riesgo	Evitar el riesgo	Aceptar el riesgo	Transferir el riesgo		Entidad	Contratista
R001	Riesgo de errores o deficiencias en el diseño que repercutan en el costo o la calidad de la infraestructura.	Prioridad Moderada		x			Realizar las verificaciones correspondientes en campo de los estudios de suelos y diseño estructurales anexados en el Expediente Técnico		x
R002	Riesgo de construcción que generen sobrecostos y/o sobre plazos durante la ejecución de la obra.	Prioridad Moderada		x			No ejecutar la obra en los meses de diciembre a marzo, que es época de lluvias en el Departamento de Lambayeque	x	
							Bombear la posible acumulación de agua de lluvia en el parque de la H.U. Los Nogales.		x
R003	Riesgo ambiental relacionado con el incumplimiento de la normativa ambiental y de las medidas correctoras definidas en la aprobación de los estudios ambientales.	Prioridad Moderada		x			Implementar el Plan de monitoreo ambiental en obra.		x
							Capacitaciones al personal y beneficiarios directos en medidas de mitigación de impactos ambientales		x
R004	Riesgos derivados de eventos de fuerza mayor o caso fortuito, cuyas causas no resultarían imputables a ninguna de las partes.	Alta Prioridad	x				Verificación de los datos obtenidos después del evento sísmico con un profesional especialista en el tema.	x	

CLÁUSULA DÉCIMA CUARTA: RESPONSABILIDAD POR VICIOS OCULTOS

Ni la suscripción del Acta de Recepción de Obra, ni el consentimiento de la liquidación del contrato de obra, enervan el derecho de LA ENTIDAD a reclamar, posteriormente, por defectos o vicios ocultos, conforme a lo dispuesto por los artículos 40 de la Ley de Contrataciones del Estado y 173 de su Reglamento.

El plazo máximo de responsabilidad de EL CONTRATISTA es de **SIETE (07)** años, contados a partir de la conformidad de la recepción **TOTAL** de la obra.

CLÁUSULA DÉCIMA QUINTA: PENALIDADES

Si EL CONTRATISTA incurre en retraso injustificado en la ejecución de las prestaciones objeto del contrato, LA ENTIDAD le aplica automáticamente una penalidad por mora por cada día de atraso, de acuerdo a la siguiente fórmula:

$$\text{Penalidad Diaria} = \frac{0.10 \times \text{monto vigente}}{F \times \text{plazo vigente en días}}$$

Donde:

F = 0.15 para plazos mayores a sesenta (60) días o;

F = 0.40 para plazos menores o iguales a sesenta (60) días.

El retraso se justifica a través de la solicitud de ampliación de plazo debidamente aprobado. Adicionalmente, se considera justificado el retraso y en consecuencia no se aplica penalidad, cuando EL CONTRATISTA acredite, de modo objetivamente sustentado, que el mayor tiempo transcurrido no le resulta imputable. En este último caso la calificación del retraso como justificado por parte de LA ENTIDAD no da lugar al pago de gastos generales ni costos directos de ningún tipo, conforme el numeral 162.5 del artículo 162 del Reglamento de la Ley de Contrataciones del Estado.

Adicionalmente a la penalidad por mora se aplicarán las siguientes penalidades:

Otras penalidades			
N°	Supuestos de aplicación de penalidad	Forma de cálculo	Procedimiento
1	Permanencia del plantel profesional clave: Cuando el personal acreditado permanece menos de sesenta (60) días desde el inicio de su participación en la ejecución del contrato o del íntegro del plazo de ejecución, si este es menor a los sesenta (60) días, de conformidad con las disposiciones establecidas en el numeral 190.2 del artículo 190 del Reglamento.	1 UIT (*) por cada día de ausencia del personal en obra en el plazo previsto.	Según informe del inspector y/o supervisor de la obra y/o jefe de la división de obras de la Municipalidad Distrital de La Victoria.
2	En caso el contratista incumpla con su obligación de ejecutar la prestación con el personal acreditado (clave) debidamente acreditado o sustituido.	0.5 UIT (*) por cada día de ausencia del personal en obra.	Según informe del inspector y/o supervisor de la obra y/o jefe de la división de obras de la Municipalidad Distrital de La Victoria.
3	En caso de inasistencia injustificada del residente de obra y/o del personal especialista (según porcentaje de participación, solicitado en los términos de referencia).	1 UIT (*) por cada personal y por cada día	Según informe del inspector y/o supervisor de la obra y/o jefe de la división de obras de la Municipalidad Distrital de La Victoria.
4	En caso culmine la relación contractual entre el contratista y el personal ofertado y la Entidad no haya aprobado la sustitución del personal por no cumplir con las experiencias y calificaciones del profesional a ser	0.5 UIT (*) por cada día y por cada personal.	Según informe del inspector y/o supervisor de la obra y/o jefe de la división de obras de la

	reemplazado.		Municipalidad Distrital de La Victoria.
5	Los cambios del personal por pedido expreso de la Entidad Contratante que tenga origen en un desempeño deficiente, negligente o insuficiente del personal profesional en el cumplimiento de sus obligaciones.	3 UIT (*) por cada valorización sobrevalorada.	Según informe del inspector y/o supervisor de la obra y/o jefe de la división de obras de la Municipalidad Distrital de La Victoria.
6	Por no contar los profesionales que participan en la ejecución de la obra con el certificado de habilidad vigente durante la ejecución de la obra Cuando el contratista no presente los certificados de habilidad de los profesionales que participan en la ejecución de la obra en cada valorización. O la Entidad detecte que no está habilitado durante el periodo de ejecución de la obra. La multa será por cada día que demore en presentar el certificado de habilidad por cada día que se detecte que no está o no estuvo habilitado, respectivamente	0.5 UIT (*) por cada día y por cada personal, que demoren en presentar el certificado.	Según informe del inspector y/o supervisor de la obra y/o jefe de la división de obras de la Municipalidad Distrital de La Victoria.
7	Por valorizar obras y/o metrados no ejecutados (sobrevaloraciones), y pagos en exceso, valorizaciones adelantadas u otros actos que ocasionen pagos indebidos.	5 UIT (*) por cada valorización sobrevalorada.	Según informe del inspector y/o supervisor de la obra y/o jefe de la división de obras de la Municipalidad Distrital de La Victoria.
8	Por no presentar valorización o presentar valorización incompleta y/o con retraso conforme al reglamento	0.3 UIT (*) por cada ocurrencia	Según informe del inspector y/o supervisor de la obra y/o jefe de la división de obras de la Municipalidad Distrital de La Victoria.
9	Por no tener actualizado el cuaderno de obra digital.	0.5 UIT (*) por ocurrencia.	Según informe del inspector y/o supervisor de la obra y/o jefe de la división de obras de la Municipalidad Distrital de La Victoria.
10	Indumentaria e implemento de protección personal: Cuando el contratista permita que el trabajador labore sin estos o que los tenga incompleto, conforme lo establece la Norma Técnica G.050. La aplicación de penalidad será por cada vez que sea detectado que uno o más trabajadores no cuenten con su indumentaria y/o sus implementos.	0.05 % del monto de ejecución de obra del contrato vigente, por cada ocurrencia detectada.	Según informe del inspector y/o supervisor de la obra y/o jefe de la división de obras de la Municipalidad Distrital de La Victoria.
11	Equipos y/o maquinarias del contratista: Cuando el contratista no cuenta con los equipos y/o maquinarias que conforman el equipamiento estratégico, de acuerdo con el calendario de utilización de equipo, o que lo tenga incompletos para la ejecución de la obra.	Uno por 500 (1/500) monto del contrato vigente, por cada ocurrencia detectada.	Según informe del inspector y/o supervisor de la obra y/o jefe de la división de obras de la Municipalidad Distrital de La Victoria.
12	Anotación de ocurrencias: Si el residente de obra incumple en evaluar permanentemente el desarrollo de la administración de riesgos y no realiza la anotación en el Cuaderno de obra en el plazo que estipula el Art. 192.2 del RLCE respecto a la Gestión de Riesgo.	0.05 % del monto de ejecución de obra del contrato vigente	Según informe del inspector y/o supervisor de la obra y/o jefe de la división de obras de la Municipalidad Distrital de La Victoria.
13	Quando no se reporte los accidentes de trabajo que se produzcan de acuerdo con lo señalado en la Ley N° 29783 "Ley de Seguridad y Salud en el Trabajo" y su Reglamento	0.5 UIT (*) por cada ocurrencia.	Según informe del inspector y/o supervisor de la obra y/o jefe de la

	y los planes de seguridad elaborados para la ejecución de la obra.		división de obras de la Municipalidad Distrital de La Victoria.
14	Revisión del Expediente Técnico de Obra: Si dentro de los quince (15) días calendario del inicio del plazo de ejecución de obra el contratista no presenta al supervisor o inspector de obra, el informe técnico de revisión del expediente técnico de obra que incluya, entre otros, las posibles prestaciones adicionales, riesgos del proyecto y otros aspectos que sean materia de consulta.	0.25 UIT (*) por cada día de retraso en la presentación	Según informe del inspector y/o supervisor de la obra y/o jefe de la división de obras de la Municipalidad Distrital de La Victoria.
15	Por no presentar informe referente a la obra solicitado por el supervisor o la ENTIDAD en el plazo otorgado por las mismas.	0.5 UIT (*) por cada día de retraso.	Según informe del inspector y/o supervisor de la obra y/o jefe de la división de obras de la Municipalidad Distrital de La Victoria.
16	Calidad de ejecución de obra: Cuando el supervisor o inspector observe y advierta un trabajo mal ejecutado (que no esté de acuerdo con el expediente técnico) y no se corrija en el plazo de siete (7) días calendario, se aplicará una penalidad por ocurrencia, y además de la penalidad, el contratista deberá corregir dicho trabajo sin costo alguno para la entidad.	Uno por 500 (1/500) monto del contrato vigente	Según informe del inspector y/o supervisor de la obra y/o jefe de la división de obras de la Municipalidad Distrital de La Victoria.
17	Calidad de materiales: Cuando se advierta que el contratista está empleando materiales que no cumplan los requisitos de las especificaciones técnicas. La penalidad será por cada caso detectado. El contratista deberá retirar dicho material y reemplazarlo por otro que cumpla con las especificaciones técnicas, siendo dicho reemplazo sin costo alguno para la Entidad.	3 UIT (*) por ocurrencia.	Según informe del inspector y/o supervisor de la obra y/o jefe de la división de obras de la Municipalidad Distrital de La Victoria.
18	Uso de materiales sin ensayos de calidad previos (tales como: agregados, acero, cemento y demás que corresponda una certificación o ensayo): Cuando el Contratista emplee materiales que no cuenten con los certificados y/o ensayos de calidad previos a su utilización. EL CONTRATISTA deberá retirar dicho material y reemplazarlo por otro que cuente con los respectivos certificados y/o ensayos de control de calidad, siendo dicho reemplazo sin costo alguno para la Entidad	3 UIT (*) por cada caso detectado.	Según informe del inspector y/o supervisor de la obra y/o jefe de la división de obras de la Municipalidad Distrital de La Victoria.
19	Seguridad de obra y señalización: En caso el contratista incumpla con su obligación de implementar los dispositivos de seguridad en obra, tanto personal, colectiva, interna y externa que la obra requiera a fin de evitar accidentes y brindar la seguridad necesaria a los trabajadores.	Cinco por mil (5/1000) del monto de la valorización del periodo por cada ocurrencia.	Según informe del inspector y/o supervisor de la obra y/o jefe de la división de obras de la Municipalidad Distrital de La Victoria.
20	Seguro Complementario contra Todo Riesgo (SCTR): Por no presentar y/o no se encuentre vigente la póliza SCTR y/o no tenga cubierto al 100% a los trabajadores que se encuentren ejecutando la obra.	1 UIT (*) por cada ocurrencia.	Según informe del inspector y/o supervisor de la obra y/o jefe de la división de obras de la Municipalidad Distrital de La Victoria.
21	Cronogramas de obra adecuados al inicio del plazo de ejecución: Cuando el contratista no cumple con entregar al supervisor o inspector, el calendario de avance de obra	0.5 UIT (*) por cada día de atraso.	Según informe del inspector y/o supervisor de la obra y/o jefe de la división de obras de la

	valorizado, el programa de ejecución CPM, el calendario de adquisición de materiales o insumos, calendario de utilización de equipo; adecuados a la fecha de inicio del plazo de ejecución de obra, dentro de los siete (7) días calendario de iniciado dicho plazo. La penalidad será por cada día de retraso en la presentación.		Municipalidad Distrital de La Victoria.
22	Cuando el contratista realice la subcontratación de una parte de las prestaciones a su cargo a pesar de la prohibición expresa indicada en las bases.	0.10 % del monto de ejecución de obra del contrato vigente por cada ocurrencia.	Según informe del inspector y/o supervisor de la obra y/o jefe de la división de obras de la Municipalidad Distrital de La Victoria.
23	Por solicitar recepción de obra sin haber culminado las partidas del expediente técnico	1 UIT (*) por la incidencia	Según informe del inspector y/o supervisor de la obra y/o jefe de la división de obras de la Municipalidad Distrital de La Victoria.

(*) La UIT se aplicará el valor de referencia vigente establecido por el MEF a la firma del contrato.

Notas:

- ✓ Las penalidades para imponerse por parte del supervisor de obra deberán ser informadas a la Entidad (División de Obras) dentro del plazo de 5 días calendario, de haber tomado conocimiento los supuestos de su aplicación.
- ✓ El Contratista contará con 3 días calendario para que este haga uso de su derecho de defensa o descargo, luego del cual el supervisor emitirá su informe final.
- ✓ Cabe precisar que la penalidad por mora y las otras penalidades pueden alcanzar cada una un monto máximo equivalente al diez por ciento (10%) del monto del contrato vigente.
- ✓ Para el cálculo se empleará la Unidad impositiva Tributaria (UIT) a la fecha de la firma del contrato.
- ✓ Serán eximidos de penalidad en los siguientes casos:
 - Muerte, del profesional.
 - Invalidez sobreviniente (incapacidad permanente o temporal)
 - Inhabilitación para ejercer la profesión.
- ✓ Estas penalidades se deducen de las valorizaciones o en la liquidación final, según corresponda; o si fuera necesario, se cobra del monto resultante de la ejecución de la garantía de fiel cumplimiento.
- ✓ Cuando se llegue a cubrir el monto máximo de la penalidad por mora o el monto máximo para otras penalidades. LA ENTIDAD puede resolver el contrato por incumplimiento.

Advertencia

No se puede incluir como otras penalidades la sola presentación de la solicitud de sustitución del personal acreditado. La penalidad por sustitución del personal aplica siempre y cuando la Entidad no haya aprobado su sustitución, según lo previsto en el numeral 190.4 del artículo 190 del Reglamento.

Importante

De haberse previsto otras penalidades a las previstas, incluir los supuestos de aplicación de penalidad, la forma de cálculo de la penalidad para cada supuesto y el procedimiento mediante el cual se verifica el supuesto a penalizar, conforme el artículo 163 del Reglamento de la Ley de Contrataciones del Estado.

Estas penalidades se deducen de las valorizaciones o en la liquidación final, según corresponda; o si fuera necesario, se cobra del monto resultante de la ejecución de la garantía de fiel cumplimiento.

La penalidad por mora y las otras penalidades pueden alcanzar cada una un monto máximo equivalente al diez por ciento (10%) del monto del contrato vigente, o de ser el caso, del ítem que debió ejecutarse.

Cuando se llegue a cubrir el monto máximo de la penalidad por mora o el monto máximo para otras penalidades, LA ENTIDAD puede resolver el contrato por incumplimiento.

CLÁUSULA DÉCIMA SEXTA: RESOLUCIÓN DEL CONTRATO

Cualquiera de las partes puede resolver el contrato, de conformidad con el numeral 32.3 del artículo 32 y artículo 36 de la Ley de Contrataciones del Estado, y el artículo 164 de su Reglamento. De darse el caso, LA ENTIDAD procederá de acuerdo a lo establecido en los artículos 165 y 207 del Reglamento de la Ley de Contrataciones del Estado.

CLÁUSULA DÉCIMA SÉTIMA: RESPONSABILIDAD DE LAS PARTES

Cuando se resuelva el contrato por causas imputables a algunas de las partes, se debe resarcir los daños y perjuicios ocasionados, a través de la indemnización correspondiente. Ello no obsta la aplicación de las sanciones administrativas, penales y pecuniarias a que dicho incumplimiento diere lugar, en el caso que éstas correspondan.

Lo señalado precedentemente no exime a ninguna de las partes del cumplimiento de las demás obligaciones previstas en el presente contrato.

CLÁUSULA DÉCIMA OCTAVA: ANTICORRUPCIÓN

EL CONTRATISTA declara y garantiza no haber, directa o indirectamente, o tratándose de una persona jurídica a través de sus socios, integrantes de los órganos de administración, apoderados, representantes legales, funcionarios, asesores o personas vinculadas a las que se refiere el artículo 7 del Reglamento de la Ley de Contrataciones del Estado, ofrecido, negociado o efectuado, cualquier pago o, en general, cualquier beneficio o incentivo ilegal en relación al contrato.

Asimismo, el CONTRATISTA se obliga a conducirse en todo momento, durante la ejecución del contrato, con honestidad, probidad, veracidad e integridad y de no cometer actos ilegales o de corrupción, directa o indirectamente o a través de sus socios, accionistas, participacionistas, integrantes de los órganos de administración, apoderados, representantes legales, funcionarios, asesores y personas vinculadas a las que se refiere el artículo 7 del Reglamento de la Ley de Contrataciones del Estado.

Además, EL CONTRATISTA se compromete a i) comunicar a las autoridades competentes, de manera directa y oportuna, cualquier acto o conducta ilícita o corrupta de la que tuviera conocimiento; y ii) adoptar medidas técnicas, organizativas y/o de personal apropiadas para evitar los referidos actos o prácticas.

Finalmente, EL CONTRATISTA se compromete a no colocar a los funcionarios públicos con los que deba interactuar, en situaciones reñidas con la ética. En tal sentido, reconoce y acepta la prohibición de ofrecerles a éstos cualquier tipo de obsequio, donación, beneficio y/o gratificación, ya sea de bienes o servicios, cualquiera sea la finalidad con la que se lo haga.

CLÁUSULA DÉCIMA NOVENA: MARCO LEGAL DEL CONTRATO

Sólo en lo no previsto en este contrato, en la Ley de Contrataciones del Estado y su Reglamento, en las directivas que emita el OSCE y demás normativa especial que resulte aplicable, serán de aplicación supletoria las disposiciones pertinentes del Código Civil vigente, cuando corresponda, y demás normas de derecho privado.

CLÁUSULA VIGÉSIMA: SOLUCIÓN DE CONTROVERSIAS²⁰

Las controversias que surjan entre las partes durante la ejecución del contrato se resuelven mediante conciliación o arbitraje, según el acuerdo de las partes.

Cualquiera de las partes tiene derecho a iniciar el arbitraje a fin de resolver dichas controversias dentro del plazo de caducidad previsto en la Ley de Contrataciones del Estado y su Reglamento.

²⁰ De acuerdo con el numeral 225.3 del artículo 225 del Reglamento, las partes pueden recurrir al arbitraje ad hoc cuando las controversias deriven de procedimientos de selección cuyo valor referencial sea menor o igual a cinco millones con 00/100 soles (S/ 5 000 000,00).

Facultativamente, cualquiera de las partes tiene el derecho a solicitar una conciliación dentro del plazo de caducidad correspondiente, según lo señalado en el artículo 224 del Reglamento de la Ley de Contrataciones del Estado, sin perjuicio de recurrir al arbitraje, en caso no se llegue a un acuerdo entre ambas partes o se llegue a un acuerdo parcial. Las controversias sobre nulidad del contrato solo pueden ser sometidas a arbitraje.

El Laudo arbitral emitido es inapelable, definitivo y obligatorio para las partes desde el momento de su notificación, según lo previsto en el numeral 45.21 del artículo 45 de la Ley de Contrataciones del Estado.

CLÁUSULA VIGÉSIMA PRIMERA: FACULTAD DE ELEVAR A ESCRITURA PÚBLICA

Cualquiera de las partes puede elevar el presente contrato a Escritura Pública corriendo con todos los gastos que demande esta formalidad.

CLÁUSULA VIGÉSIMA SEGUNDA: DOMICILIO PARA EFECTOS DE LA EJECUCIÓN CONTRACTUAL

Las partes declaran el siguiente domicilio para efecto de las notificaciones que se realicen durante la ejecución del presente contrato:

DOMICILIO DE LA ENTIDAD: [.....]

DOMICILIO DEL CONTRATISTA: [CONSIGNAR EL DOMICILIO SEÑALADO POR EL POSTOR GANADOR DE LA BUENA PRO AL PRESENTAR LOS REQUISITOS PARA EL PERFECCIONAMIENTO DEL CONTRATO]

La variación del domicilio aquí declarado de alguna de las partes debe ser comunicada a la otra parte, formalmente y por escrito, con una anticipación no menor de quince (15) días calendario.

De acuerdo con las bases integradas, la oferta y las disposiciones del presente contrato, las partes lo firman por duplicado en señal de conformidad en la ciudad de [.....] al [CONSIGNAR FECHA].

"LA ENTIDAD"

"EL CONTRATISTA"

Importante

Este documento puede firmarse digitalmente si ambas partes cuentan con firma digital, según la Ley N° 27269, Ley de Firmas y Certificados Digitales²¹.

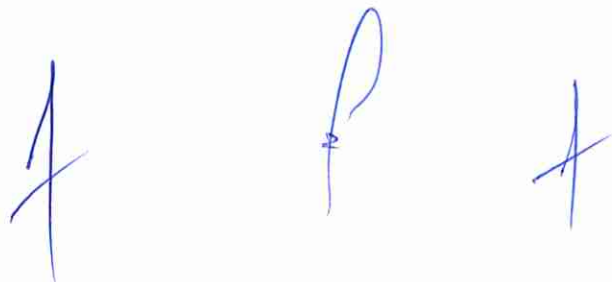



²¹ Para mayor información sobre la normativa de firmas y certificados digitales ingresar a:
<https://www.indecopi.gob.pe/web/firmas-digitales/firmar-y-certificados-digitales>

CAPÍTULO VI CONSTANCIA DE PRESTACIÓN DE EJECUCIÓN DE OBRA

De conformidad con el artículo 169 del Reglamento, se deja expresa constancia de la culminación de la prestación derivada del contrato mencionado en el numeral 3 del presente documento.

1	DATOS DEL DOCUMENTO	Número del documento			
		Fecha de emisión del documento			
2	DATOS DEL CONTRATISTA	Nombre, denominación o razón social			
		RUC			
		EN CASO EL CONTRATISTA SEA UN CONSORCIO, ADEMÁS SE DEBERÁ REGISTRAR LA SIGUIENTE INFORMACIÓN:			
		Nombre o razón social del integrante del consorcio	RUC	%	Descripción de las obligaciones
3	DATOS DEL CONTRATO	Número del contrato			
		Tipo y número del procedimiento de selección			
		Descripción del objeto del contrato			
		Fecha de suscripción del contrato			
		Monto del contrato			
4	DATOS DE LA OBRA	Denominación de la obra			
		Ubicación de la obra (Región, Provincia y Distrito)			
		Nombres y apellidos del Supervisor de la Obra			
		Plazo de ejecución de la obra	Plazo original	días calendario	
			Ampliación(es) de plazo	días calendario	
			Total plazo	días calendario	
			Fecha de culminación de la obra		
			Fecha de recepción de la obra		
			Fecha de liquidación de la obra		
		Monto de la obra	Número de adicionales de obra		
			Monto total de los adicionales		
			Número de deductivos		
			Monto total de los deductivos		
Monto total de la obra (sólo componente de obra)					

5	APLICACIÓN DE PENALIDADES	Monto de las penalidades por mora				
		Monto de otras penalidades				
		Monto total de las penalidades aplicadas				
6	SOLUCIÓN DE CONTROVERSIAS DEL CONTRATO	Junta de Resolución de Disputas	Si		No	
		Arbitraje	Si		No	
		N° de arbitrajes				
7	DATOS DE LA ENTIDAD	Nombre de la Entidad				
		RUC de la Entidad				
		Nombres y apellidos del funcionario que emite la constancia				
		Cargo que ocupa en la Entidad				
		Teléfono de contacto				
8	<div style="border: 1px solid black; height: 40px; width: 100%;"></div>					
	NOMBRE, FIRMA Y SELLO DEL FUNCIONARIO COMPETENTE					

ANEXOS

[Handwritten signature]

ANEXO N° 1

DECLARACIÓN JURADA DE DATOS DEL POSTOR

Señores
COMITÉ DE SELECCIÓN
ADJUDICACIÓN SIMPLIFICADA N° 01-2025-MDLV/CS-1
Presente.-

El que se suscribe, [.....], postor y/o Representante Legal de [CONSIGNAR EN CASO DE SER PERSONA JURÍDICA], identificado con [CONSIGNAR TIPO DE DOCUMENTO DE IDENTIDAD] N° [CONSIGNAR NÚMERO DE DOCUMENTO DE IDENTIDAD], con poder inscrito en la localidad de [CONSIGNAR EN CASO DE SER PERSONA JURÍDICA] en la Ficha N° [CONSIGNAR EN CASO DE SER PERSONA JURÍDICA] Asiento N° [CONSIGNAR EN CASO DE SER PERSONA JURÍDICA], **DECLARO BAJO JURAMENTO** que la siguiente información se sujeta a la verdad:

Nombre, Denominación o Razón Social :			
Domicilio Legal :			
RUC :	Teléfono(s) :		
MYPE ²²		Si	No
Correo electrónico:			

Autorización de notificación por correo electrónico:

Autorizo que se notifiquen al correo electrónico indicado las siguientes actuaciones:

1. Solicitud de reducción de la oferta económica.
2. Solicitud de subsanación de los requisitos para perfeccionar el contrato.
3. Solicitud para presentar los documentos para perfeccionar el contrato, según orden de prelación, de conformidad con lo previsto en el artículo 141 del Reglamento.
4. Respuesta a la solicitud de acceso al expediente de contratación.

Asimismo, me comprometo a remitir la confirmación de recepción, en el plazo máximo de dos (2) días hábiles de recibida la comunicación.

[CONSIGNAR CIUDAD Y FECHA]



.....
**Firma, Nombres y Apellidos del postor o
Representante legal, según corresponda**

Importante

La notificación dirigida a la dirección de correo electrónico consignada se entenderá válidamente efectuada cuando la Entidad reciba acuse de recepción.



²² Esta información será verificada por la Entidad en la página web del Ministerio de Trabajo y Promoción del Empleo en la sección consulta de empresas acreditadas en el REMYPE en el link <http://www2.trabajo.gob.pe/servicios-en-linea-2-2/> y se tendrá en consideración, en caso el postor ganador de la buena pro solicite la retención del diez por ciento (10%) del monto del contrato, en calidad de garantía de fiel cumplimiento, según las condiciones previstas en el numeral 149.4 del artículo 149 y numeral 151.3 del artículo 151 del Reglamento. Asimismo, dicha información se tendrá en cuenta en caso de empate, conforme a lo previsto en el artículo 91 del Reglamento.

Importante

Cuando se trate de consorcios, la declaración jurada es la siguiente:

ANEXO N° 1

DECLARACIÓN JURADA DE DATOS DEL POSTOR

Señores
COMITÉ DE SELECCIÓN
ADJUDICACIÓN SIMPLIFICADA N° 01-2025-MDLV/CS-1
Presente.-

El que se suscribe, [...], representante común del consorcio [CONSIGNAR EL NOMBRE DEL CONSORCIO], identificado con [CONSIGNAR TIPO DE DOCUMENTO DE IDENTIDAD] N° [CONSIGNAR NÚMERO DE DOCUMENTO DE IDENTIDAD], **DECLARO BAJO JURAMENTO** que la siguiente información se sujeta a la verdad:

Datos del consorciado 1			
Nombre, Denominación o Razón Social :			
Domicilio Legal :			
RUC :	Teléfono(s) :		
MYPE ²³	Sí	No	
Correo electrónico :			

Datos del consorciado 2			
Nombre, Denominación o Razón Social :			
Domicilio Legal :			
RUC :	Teléfono(s) :		
MYPE ²⁴	Sí	No	
Correo electrónico :			

Datos del consorciado ...			
Nombre, Denominación o Razón Social :			
Domicilio Legal :			
RUC :	Teléfono(s) :		
MYPE ²⁵	Sí	No	
Correo electrónico :			

Autorización de notificación por correo electrónico:

Correo electrónico del consorcio:

Autorizo que se notifiquen al correo electrónico indicado las siguientes actuaciones:

²³ Esta información será verificada por la Entidad en la página web del Ministerio de Trabajo y Promoción del Empleo en la sección consulta de empresas acreditadas en el REMYPE en el link <http://www2.trabajo.gob.pe/servicios-en-linea-2-2/> y se tendrá en consideración, en caso el consorcio ganador de la buena pro solicite la retención del diez por ciento (10%) del monto del contrato, en calidad de garantía de fiel cumplimiento, según las condiciones previstas en el numeral 149.4 del artículo 149 y numeral 151.3 del artículo 151 del Reglamento. Asimismo, dicha información se tendrá en cuenta en caso de empate, conforme a lo previsto en el artículo 91 del Reglamento. Para dichos efectos, todos los integrantes del consorcio deben acreditar la condición de micro o pequeña empresa.

²⁴ Ibídem.

²⁵ Ibídem.

1. Solicitud de reducción de la oferta económica.
2. Solicitud de subsanación de los requisitos para perfeccionar el contrato.
3. Solicitud para presentar los documentos para perfeccionar el contrato, según orden de prelación, de conformidad con lo previsto en el artículo 141 del Reglamento.
4. Respuesta a la solicitud de acceso al expediente de contratación.



Asimismo, me comprometo a remitir la confirmación de recepción, en el plazo máximo de dos (2) días hábiles de recibida la comunicación.

[CONSIGNAR CIUDAD Y FECHA]

.....
**Firma, Nombres y Apellidos del representante
común del consorcio**

Importante

La notificación dirigida a la dirección de correo electrónico consignada se entenderá válidamente efectuada cuando la Entidad reciba acuse de recepción.

ANEXO N° 2

**DECLARACIÓN JURADA
(ART. 52 DEL REGLAMENTO DE LA LEY DE CONTRATACIONES DEL ESTADO)**

Señores
COMITÉ DE SELECCIÓN
ADJUDICACIÓN SIMPLIFICADA N° 01-2025-MDLV/CS-1
Presente.-

Mediante el presente el suscrito, postor y/o Representante Legal de [CONSIGNAR EN CASO DE SER PERSONA JURÍDICA], declaro bajo juramento:

- i. No haber incurrido y me obligo a no incurrir en actos de corrupción, así como a respetar el principio de integridad.
- ii. No tener impedimento para postular en el procedimiento de selección ni para contratar con el Estado, conforme al artículo 11 de la Ley de Contrataciones del Estado.
- iii. Conocer las sanciones contenidas en la Ley de Contrataciones del Estado y su Reglamento, así como las disposiciones aplicables de la Ley N° 27444, Ley del Procedimiento Administrativo General.
- iv. Participar en el presente proceso de contratación en forma independiente sin mediar consulta, comunicación, acuerdo, arreglo o convenio con ningún proveedor; y, conocer las disposiciones del Decreto Legislativo N° 1034, Decreto Legislativo que aprueba la Ley de Represión de Conductas Anticompetitivas.
- v. Conocer, aceptar y someterme a las bases, condiciones y reglas del procedimiento de selección.
- vi. Ser responsable de la veracidad de los documentos e información que presento en el presente procedimiento de selección.
- vii. Comprometerme a mantener la oferta presentada durante el procedimiento de selección y a perfeccionar el contrato, en caso de resultar favorecido con la buena pro.

[CONSIGNAR CIUDAD Y FECHA]

.....
**Firma, Nombres y Apellidos del postor o
Representante legal, según corresponda**

Importante

En el caso de consorcios, cada integrante debe presentar esta declaración jurada, salvo que sea presentada por el representante común del consorcio.

ANEXO N° 3

DECLARACIÓN JURADA DE CUMPLIMIENTO DEL EXPEDIENTE TÉCNICO

Señores
COMITÉ DE SELECCIÓN
ADJUDICACIÓN SIMPLIFICADA N° 01-2025-MDLV/CS-1
Presente.-

Es grato dirigirme a usted, para hacer de su conocimiento que luego de haber examinado las bases y demás documentos del procedimiento de la referencia y, conociendo todos los alcances y las condiciones detalladas en dichos documentos, el postor que suscribe ofrece la **EJECUCIÓN DE LA OBRA: “MEJORAMIENTO DEL SERVICIO DE ESPACIO PÚBLICO URBANO EN LA H.U. LOS NOGALES DEL DISTRITO DE LA VICTORIA, PROVINCIA DE CHICLAYO – LAMBAYEQUE”**, CUI N° 2512844, de conformidad con el respectivo Expediente Técnico y las demás condiciones que se indican en el numeral 3.1 del Capítulo III de la sección específica de las bases y los documentos del procedimiento.

[CONSIGNAR CIUDAD Y FECHA]

.....
Firma, Nombres y Apellidos del postor o
Representante legal o común, según corresponda



ANEXO N° 4

DECLARACIÓN JURADA DE PLAZO DE EJECUCIÓN DE LA OBRA

Señores
COMITÉ DE SELECCIÓN
ADJUDICACIÓN SIMPLIFICADA N° 01-2025-MDLV/CS-1
Presente.-

Mediante el presente, con pleno conocimiento de las condiciones que se exigen en las bases del procedimiento de la referencia, me comprometo a ejecutar la obra [CONSIGNAR LA DENOMINACIÓN DE LA CONVOCATORIA] en el plazo de [CONSIGNAR EL PLAZO OFERTADO, EL CUAL DEBE SER EXPRESADO EN DÍAS CALENDARIO] días calendario.

[CONSIGNAR CIUDAD Y FECHA]

.....
Firma, Nombres y Apellidos del postor o
Representante legal o común, según corresponda







ANEXO N° 5

PROMESA DE CONSORCIO

(Sólo para el caso en que un consorcio se presente como postor)

Señores
COMITÉ DE SELECCIÓN
ADJUDICACIÓN SIMPLIFICADA N° 01-2025-MDLV/CS-1
Presente.-

Los suscritos declaramos expresamente que hemos convenido en forma irrevocable, durante el lapso que dure el procedimiento de selección, para presentar una oferta conjunta a la **ADJUDICACIÓN SIMPLIFICADA N° 01-2025-MDLV/CS-1**.

Asimismo, en caso de obtener la buena pro, nos comprometemos a formalizar el contrato de consorcio, de conformidad con lo establecido por el artículo 140 del Reglamento de la Ley de Contrataciones del Estado, bajo las siguientes condiciones:

a) Integrantes del consorcio

1. [NOMBRE, DENOMINACIÓN O RAZÓN SOCIAL DEL CONSORCIADO 1].
2. [NOMBRE, DENOMINACIÓN O RAZÓN SOCIAL DEL CONSORCIADO 2].

b) Designamos a [CONSIGNAR NOMBRES Y APELLIDOS DEL REPRESENTANTE COMÚN], identificado con [CONSIGNAR TIPO DE DOCUMENTO DE IDENTIDAD] N° [CONSIGNAR NÚMERO DE DOCUMENTO DE IDENTIDAD], como representante común del consorcio para efectos de participar en todos los actos referidos al procedimiento de selección, suscripción y ejecución del contrato correspondiente con [CONSIGNAR NOMBRE DE LA ENTIDAD].

Asimismo, declaramos que el representante común del consorcio no se encuentra impedido, inhabilitado ni suspendido para contratar con el Estado.

c) Fijamos nuestro domicilio legal común en [.....].

d) Las obligaciones que corresponden a cada uno de los integrantes del consorcio son las siguientes:

1. OBLIGACIONES DE [NOMBRE, DENOMINACIÓN O RAZÓN SOCIAL DEL CONSORCIADO 1] [%]²⁶

[DESCRIBIR LAS OBLIGACIONES DEL CONSORCIADO 1]

2. OBLIGACIONES DE [NOMBRE, DENOMINACIÓN O RAZÓN SOCIAL DEL CONSORCIADO 2] [%]²⁷

[DESCRIBIR LAS OBLIGACIONES DEL CONSORCIADO 2]

TOTAL OBLIGACIONES

100%²⁸

²⁶ Consignar únicamente el porcentaje total de las obligaciones, el cual debe ser expresado en número entero, sin decimales.

²⁷ Consignar únicamente el porcentaje total de las obligaciones, el cual debe ser expresado en número entero, sin decimales.

²⁸ Este porcentaje corresponde a la sumatoria de los porcentajes de las obligaciones de cada uno de los integrantes del consorcio.

[CONSIGNAR CIUDAD Y FECHA]

.....
Consortiado 1
Nombres, apellidos y firma del Consortiado 1
o de su Representante Legal
Tipo y N° de Documento de Identidad

.....
Consortiado 2
Nombres, apellidos y firma del Consortiado 2
o de su Representante Legal
Tipo y N° de Documento de Identidad

Importante

De conformidad con el artículo 52 del Reglamento, las firmas de los integrantes del consorcio deben ser legalizadas.



ANEXO N° 6

PRECIO DE LA OFERTA

ÍTEM N° [INDICAR NÚMERO]

Señores

COMITÉ DE SELECCIÓN

ADJUDICACIÓN SIMPLIFICADA N° 01-2025-MDLV/CS-1

Presente.-

Es grato dirigirme a usted, para hacer de su conocimiento que, de acuerdo con las bases, mi oferta es la siguiente:

CONCEPTO	PRECIO TOTAL
TOTAL	

El precio de la oferta **[CONSIGNAR LA MONEDA DE LA CONVOCATORIA]** incluye todos los tributos, seguros, transporte, inspecciones, pruebas y, de ser el caso, los costos laborales conforme a la legislación vigente, así como cualquier otro concepto que pueda tener incidencia sobre el costo de la obra a ejecutar; excepto la de aquellos postores que gocen de alguna exoneración legal, no incluirán en el precio de su oferta los tributos respectivos.

[CONSIGNAR CIUDAD Y FECHA]

.....
**Firma, Nombres y Apellidos del postor o
Representante legal o común, según corresponda**



Importante

- El postor debe adjuntar el desagregado de partidas que sustenta su oferta, tal como se muestra de manera referencial en el siguiente ejemplo:

N° ITEM	PARTIDA	UNIDAD	METRADO	PU	SUB TOTAL

1	Total costo directo (A)	
2	Gastos generales	
2.1	Gastos fijos	
2.2	Gastos variables	
	Total gastos generales (B)	
3	Utilidad (C)	
	SUBTOTAL (A+B+C)	
4	IGV ²⁹	
5	Monto total de la oferta	

- En caso que el postor reduzca su oferta, según lo previsto en el artículo 68 del Reglamento, debe presentar nuevamente este Anexo.
- El postor que goce de alguna exoneración legal, debe indicar que su oferta no incluye el tributo materia de la exoneración, debiendo incluir el siguiente texto:
"Mi oferta no incluye [CONSIGNAR EL TRIBUTO MATERIA DE LA EXONERACIÓN]".
- De ser el caso, el análisis de precios unitarios y el detalle de los gastos generales fijos y variables no se presentan en la oferta, sino para el perfeccionamiento del contrato.

²⁹ Para el cálculo del IGV, aplica el redondeo previsto en la Resolución de Superintendencia SUNAT N° 025-2000/SUNAT o norma que la reemplace. En ese sentido, el porcentaje se calcula considerando dos (2) decimales. Para efectos del redondeo i) Si el primer decimal siguiente es inferior a cinco (5), el valor permanecerá igual, suprimiéndose los decimales posteriores y ii) Si el primer decimal siguiente es igual o superior a cinco (5), el valor será incrementado en un centésimo.

ANEXO N° 8

**SOLICITUD DE BONIFICACIÓN DEL DIEZ POR CIENTO (10%) POR OBRAS EJECUTADAS
FUERA DE LA PROVINCIA DE LIMA Y CALLAO
(DE SER EL CASO, SOLO PRESENTAR ESTA SOLICITUD EN EL ÍTEM (1))**

Señores
COMITÉ DE SELECCIÓN
ADJUDICACIÓN SIMPLIFICADA N° 01-2025-MDLV/CS-1
Presente.-

Mediante el presente el suscrito, postor y/o Representante Legal de [CONSIGNAR EN CASO DE SER PERSONA JURIDICA], solicito la asignación de la bonificación del diez por ciento (10%) sobre el puntaje total en [CONSIGNAR EL ÍTEM O ÍTEMES, SEGÚN CORRESPONDA, EN LOS QUE SE SOLICITA LA BONIFICACIÓN] debido a que el domicilio de mi representada se encuentra ubicado en la provincia o provincia colindante donde se ejecuta la obra.

[CONSIGNAR CIUDAD Y FECHA]

.....
**Firma, Nombres y Apellidos del postor o
Representante legal, según corresponda**

Importante

- *Para asignar la bonificación, el órgano encargado de las contrataciones o comité de selección, según corresponda, verifica el domicilio consignado por el postor en el Registro Nacional de Proveedores (RNP).*
- *Para que el postor pueda acceder a la bonificación, debe cumplir con las condiciones establecidas en el literal f) del artículo 50 del Reglamento.*



Importante

Cuando se trate de consorcios, la declaración jurada es la siguiente:

ANEXO N° 8

**SOLICITUD DE BONIFICACIÓN DEL DIEZ POR CIENTO (10%) POR OBRAS EJECUTADAS
FUERA DE LA PROVINCIA DE LIMA Y CALLAO
(DE SER EL CASO, SOLO PRESENTAR ESTA SOLICITUD EN EL ÍTEM (1))**

Señores
COMITÉ DE SELECCIÓN
ADJUDICACIÓN SIMPLIFICADA N° 01-2025-MDLV/CS-1
Presente.-

Mediante el presente el que se suscribe, [.....], representante común del consorcio [CONSIGNAR EL NOMBRE DEL CONSORCIO], solicito la asignación de la bonificación del diez por ciento (10%) sobre el puntaje total en [CONSIGNAR EL ÍTEM O ÍTEMS, SEGÚN CORRESPONDA, EN LOS QUE SE SOLICITA LA BONIFICACIÓN] debido a que los domicilios de todos los integrantes del consorcio se encuentran ubicados en la provincia o provincias colindantes donde se ejecuta la obra.

[CONSIGNAR CIUDAD Y FECHA]

.....
**Firma, Nombres y Apellidos del representante
común del consorcio**

Importante

- Para asignar la bonificación, el órgano encargado de las contrataciones o comité de selección, según corresponda, verifica el domicilio consignado de los integrantes del consorcio, en el Registro Nacional de Proveedores (RNP).
- Para que un consorcio pueda acceder a la bonificación, cada uno de sus integrantes debe cumplir con las condiciones establecidas en el literal f) del artículo 50 del Reglamento.

ANEXO N° 9

DECLARACIÓN JURADA
(NUMERAL 49.4 DEL ARTÍCULO 49 DEL REGLAMENTO)

Señores
COMITÉ DE SELECCIÓN
ADJUDICACIÓN SIMPLIFICADA N° 01-2025-MDLV/CS-1
Presente.-

Mediante el presente el suscrito, postor y/o Representante Legal de [CONSIGNAR EN CASO DE SER PERSONA JURÍDICA], declaro que la experiencia que acredito de la empresa [CONSIGNAR LA DENOMINACIÓN DE LA PERSONA JURÍDICA] como consecuencia de una reorganización societaria, no se encuentra en el supuesto establecido en el numeral 49.4 del artículo 49 del Reglamento.

[CONSIGNAR CIUDAD Y FECHA]

.....
**Firma, Nombres y Apellidos del postor o
Representante legal, según corresponda**

Importante

A efectos de cautelar la veracidad de esta declaración, el postor puede verificar la información de la Relación de Proveedores Sancionados por el Tribunal de Contrataciones del Estado con Sanción Vigente en <http://portal.osce.gob.pe/rnp/content/relación-de-proveedores-sancionados>.

También le asiste dicha facultad al órgano encargado de las contrataciones o al órgano de la Entidad al que se le haya asignado la función de verificación de la oferta presentada por el postor ganador de la buena pro.

ANEXO N° 10

EXPERIENCIA DEL POSTOR EN LA ESPECIALIDAD

Señores
COMITÉ DE SELECCIÓN
ADJUDICACIÓN SIMPLIFICADA N° 01-2025-MDLV/CS-1
Presente.-

Mediante el presente, el suscrito detalla lo siguiente como EXPERIENCIA EN OBRAS SIMILARES:

N°	CLIENTE	OBJETO DEL CONTRATO	N° CONTRATO	FECHA DEL CONTRATO ³⁰	FECHA DE RECEPCIÓN DE LA OBRA	EXPERIENCIA PROVENIENTE ³¹ DE:	MONEDA	IMPORTE ³²	TIPO DE CAMBIO VENTA ³³	MONTO FACTURADO ACUMULADO ³⁴
1										
2										
3										
4										
5										

³⁰ Se refiere a la fecha de suscripción del contrato.

³¹ Si el titular de la experiencia no es el postor, consignar si dicha experiencia corresponde a la matriz en caso que el postor sea sucursal, o fue transmitida por reorganización societaria, debiendo acompañar la documentación sustantatoria correspondiente. Al respecto, según la Opinión N° 216-2017/DTN "Considerando que la sociedad matriz y la sucursal constituyen la misma persona jurídica, la sucursal puede acreditar como suya la experiencia de su matriz". Del mismo modo, según lo previsto en la Opinión N° 010-2013/DTN, "... en una operación de reorganización societaria que comprende tanto una fusión como una escisión, la sociedad resultante podrá acreditar como suya la experiencia de la sociedad incorporada o absorbida, que se extingue producto de la fusión; asimismo, si en virtud de la escisión se transfiere un bloque patrimonial consistente en una línea de negocio completa, la sociedad resultante podrá acreditar como suya la experiencia de la sociedad escindida, correspondiente a la línea de negocio transmitida. De esta manera, la sociedad resultante podrá emplear la experiencia transmitida, como consecuencia de la reorganización societaria antes descrita, en los futuros procesos de selección en los que participe".

³² Se refiere al monto del contrato ejecutado incluido adicionales y reducciones, de ser el caso.

³³ El tipo de cambio venta debe corresponder al publicado por la SBS correspondiente a la fecha de suscripción del contrato.

³⁴ Consignar en la moneda establecida para el valor referencial.

MUNICIPALIDAD DISTRITAL DE LA VICTORIA – CHICLAYO
ADJUDICACIÓN SIMPLIFICADA N° 01-2025-MDLV-CS-1 – BASES INTEGRADAS

N°	CLIENTE	OBJETO DEL CONTRATO	N° CONTRATO	FECHA DEL CONTRATO ³⁰	FECHA DE RECEPCIÓN DE LA OBRA	EXPERIENCIA PROVENIENTE ³¹ DE:	MONEDA	IMPORTE ³²	TIPO DE CAMBIO VENTA ³³	MONTO FACTURADO ACUMULADO ³⁴
6										
7										
8										
9										
10										
TOTAL										

[CONSIGNAR CIUDAD Y FECHA]





.....
Firma, Nombres y Apellidos del postor o
Representante legal o común, según corresponda

ANEXO N° 11

SOLICITUD DE BONIFICACIÓN DEL CINCO POR CIENTO (5%) POR TENER LA CONDICIÓN DE
MICRO Y PEQUEÑA EMPRESA

Señores
COMITÉ DE SELECCIÓN
ADJUDICACIÓN SIMPLIFICADA N° 01-2025-MDLV/CS-1
Presente.-

Mediante el presente el suscrito, postor y/o Representante legal de [CONSIGNAR EN CASO DE SER PERSONA JURÍDICA], solicito la asignación de la bonificación del cinco por ciento (5%) sobre el puntaje total obtenido, debido a que mi representada cuenta con la condición de micro y pequeña empresa.

[CONSIGNAR CIUDAD Y FECHA]
|

.....
**Firma, Nombres y Apellidos del postor o
Representante legal o común, según corresponda**

Importante

- Para asignar la bonificación, el órgano encargado de las contrataciones o comité de selección, según corresponda, verifica la página web del Ministerio de Trabajo y Promoción del Empleo en la sección consulta de empresas acreditadas en el REMYPE en el link <http://www2.trabajo.gob.pe/servicios-en-linea-2-2/>.
- Para que un consorcio pueda acceder a la bonificación, cada uno de sus integrantes debe cumplir con la condición de micro y pequeña empresa.

ANEXO N° 12

**AUTORIZACIÓN DE NOTIFICACIÓN DE LA DECISIÓN DE LA ENTIDAD SOBRE LA
SOLICITUD DE AMPLIACIÓN DE PLAZO MEDIANTE MEDIOS ELECTRÓNICOS DE
COMUNICACIÓN**

(DOCUMENTO A PRESENTAR EN EL PERFECCIONAMIENTO DEL CONTRATO)

Señores
COMITÉ DE SELECCIÓN
ADJUDICACIÓN SIMPLIFICADA N° 01-2025-MDLV/CS-1
Presente.-

El que se suscribe, [...], postor adjudicado y/o Representante Legal de [CONSIGNAR EN CASO DE SER PERSONA JURÍDICA], identificado con [CONSIGNAR TIPO DE DOCUMENTO DE IDENTIDAD] N° [CONSIGNAR NÚMERO DE DOCUMENTO DE IDENTIDAD], autorizo que durante la ejecución del contrato se me notifique al correo electrónico [INDICAR EL CORREO ELECTRÓNICO] lo siguiente:

✓ Notificación de la decisión de la Entidad respecto a la solicitud de ampliación de plazo.

[CONSIGNAR CIUDAD Y FECHA]

.....
**Firma, Nombres y Apellidos del postor o
Representante legal o común, según
corresponda**

Importante

La notificación de la decisión de la Entidad respecto a la solicitud de ampliación de plazo se efectúa por medios electrónicos de comunicación, siempre que se cuente con la autorización correspondiente y sea posible obtener un acuse de recibo a través del mecanismo utilizado.

