

# BASES INTEGRADAS DE ADJUDICACIÓN SIMPLIFICADA HOMOLOGADA PARA LA CONTRATACIÓN DE BIENES



Aprobado mediante Directiva N° 001-2019-OSCE/CD



SUB DIRECCIÓN DE NORMATIVIDAD – DIRECCIÓN TÉCNICO NORMATIVA  
ORGANISMO SUPERVISOR DE LAS CONTRATACIONES DEL ESTADO - OSCE



## SIMBOLOGÍA UTILIZADA:

N°	Símbolo	Descripción
1	[ABC] / [.....]	La información solicitada dentro de los corchetes sombreados debe ser completada por la Entidad durante la elaboración de las bases.
2	[ABC] / [.....]	Es una indicación, o información que deberá ser completada por la Entidad con posterioridad al otorgamiento de la buena pro para el caso específico de la elaboración de la PROFORMA DEL CONTRATO; o por los proveedores, en el caso de los ANEXOS de la oferta.
3	<div>Importante</div> <ul style="list-style-type: none"> <li>• Abc</li> </ul>	Se refiere a consideraciones importantes a tener en cuenta por el órgano encargado de las contrataciones o comité de selección, según corresponda y por los proveedores.
4	<div>Advertencia</div> <ul style="list-style-type: none"> <li>• Abc</li> </ul>	Se refiere a advertencias a tener en cuenta por el órgano encargado de las contrataciones o comité de selección, según corresponda y por los proveedores.
5	<div>Importante para la Entidad</div> <ul style="list-style-type: none"> <li>• Xyz</li> </ul>	Se refiere a consideraciones importantes a tener en cuenta por el órgano encargado de las contrataciones o comité de selección, según corresponda, y deben ser eliminadas una vez culminada la elaboración de las bases.

## CARACTERÍSTICAS DEL DOCUMENTO:

Las bases estándar deben ser elaboradas en formato WORD, y deben tener las siguientes características:

N°	Características	Parámetros
1	Márgenes	Superior : 2.5 cm      Inferior: 2.5 cm Izquierda: 2.5 cm      Derecha: 2.5 cm
2	Fuente	Arial
3	Estilo de Fuente	Normal: Para el contenido en general Cursiva: Para el encabezado y pie de página Para las Consideraciones importantes (Ítem 3 del cuadro anterior)
4	Color de Fuente	Automático: Para el contenido en general Azul : Para las Consideraciones importantes (Ítem 3 del cuadro anterior)
5	Tamaño de Letra	16 : Para las dos primeras hojas de las Secciones General y Específica 11 : Para el nombre de los Capítulos. 10 : Para el cuerpo del documento en general 9 : Para el encabezado y pie de página Para el contenido de los cuadros, pudiendo variar, según la necesidad 8 : Para las Notas al pie
6	Alineación	Justificada: Para el contenido en general y notas al pie. Centrada : Para la primera página, los títulos de las Secciones y nombres de los Capítulos)
7	Interlineado	Sencillo
8	Espaciado	Anterior : 0 Posterior : 0
9	Subrayado	Para los nombres de las Secciones y para resaltar o hacer hincapié en algún concepto

## INSTRUCCIONES DE USO:

- Una vez registrada la información solicitada dentro de los corchetes sombreados en gris, el texto deberá quedar en letra tamaño 10, con estilo normal, sin formato de negrita y sin sombread.
- La nota **IMPORTANTE** no puede ser modificada ni eliminada en la Sección General. En el caso de la Sección Específica debe seguirse la instrucción que se indica en dicha nota.

Elaboradas en enero de 2019

Modificadas en marzo 2019, junio 2019, diciembre 2019, julio 2020, julio y diciembre 2021, junio y octubre de 2022



**BASES INTEGRADAS DE ADJUDICACIÓN SIMPLIFICADA  
HOMOLOGADA PARA LA CONTRATACIÓN DE BIENES**

**ADJUDICACIÓN SIMPLIFICADA HOMOLOGADA N°  
001-2025-HREGB**

**PRIMERA CONVOCATORIA**

**CONTRATACIÓN DE BIENES**

**ADQUISICION DE MANDIL DESCARTABLE NO ESTERIL  
PARA BRINDAR UNA ATENCION OPORTUNA A LOS  
PACIENTES EN LOS DIFERENTES SERVICIOS DEL  
HOSPITAL ELEAZAR GUZMAN BARRON".**

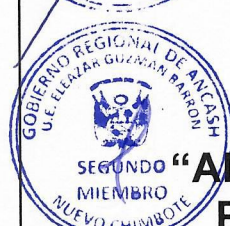



## DEBER DE COLABORACIÓN

La Entidad y todo proveedor que se someta a las presentes Bases, sea como participante, postor o contratista, deben conducir su actuación conforme a los principios previstos en la Ley de Contrataciones del Estado.

En este contexto, se encuentran obligados a prestar su colaboración al OSCE y a la Secretaría Técnica de la Comisión de Defensa de la Libre Competencia del INDECOPI, en todo momento según corresponda a sus competencias, a fin de comunicar presuntos casos de fraude, colusión y corrupción por parte de los funcionarios y servidores de la Entidad, así como los proveedores y demás actores que participan en el proceso de contratación.

De igual forma, deben poner en conocimiento del OSCE y a la Secretaría Técnica de la Comisión de Defensa de la Libre Competencia del INDECOPI los indicios de conductas anticompetitivas que se presenten durante el proceso de contratación, en los términos del Decreto Legislativo N° 1034, "Ley de Represión de Conductas Anticompetitivas", o norma que la sustituya, así como las demás normas de la materia.

La Entidad y todo proveedor que se someta a las presentes Bases, sea como participante, postor o contratista del proceso de contratación deben permitir al OSCE o a la Secretaría Técnica de la Comisión de Defensa de la Libre Competencia del INDECOPI el acceso a la información referida a las contrataciones del Estado que sea requerida, prestar testimonio o absolución de posiciones que se requieran, entre otras formas de colaboración.



## SECCIÓN GENERAL

### DISPOSICIONES COMUNES DEL PROCEDIMIENTO DE SELECCIÓN

(ESTA SECCIÓN NO DEBE SER MODIFICADA EN NINGÚN EXTREMO, BAJO SANCIÓN DE NULIDAD)





## CAPÍTULO I ETAPAS DEL PROCEDIMIENTO DE SELECCIÓN

### 1.1. REFERENCIAS

Cuando en el presente documento se mencione la palabra Ley, se entiende que se está haciendo referencia a la Ley N° 30225, Ley de Contrataciones del Estado, y cuando se mencione la palabra Reglamento, se entiende que se está haciendo referencia al Reglamento de la Ley de Contrataciones del Estado aprobado por Decreto Supremo N° 344-2018-EF.

Las referidas normas incluyen sus respectivas modificaciones, de ser el caso.

### 1.2. CONVOCATORIA

Se realiza a través de su publicación en el SEACE de conformidad con lo señalado en el artículo 54 del Reglamento, en la fecha señalada en el calendario del procedimiento de selección, debiendo adjuntar las bases y resumen ejecutivo.

### 1.3. REGISTRO DE PARTICIPANTES

El registro de participantes se realiza conforme al artículo 55 del Reglamento. En el caso de un consorcio, basta que se registre uno (1) de sus integrantes.

#### Importante

- *Para registrarse como participante en un procedimiento de selección convocado por las Entidades del Estado Peruano, es necesario que los proveedores cuenten con inscripción vigente y estar habilitados ante el Registro Nacional de Proveedores (RNP) que administra el Organismo Supervisor de las Contrataciones del Estado (OSCE). Para obtener mayor información, se puede ingresar a la siguiente dirección electrónica: [www.rnp.gob.pe](http://www.rnp.gob.pe).*
- *Los proveedores que deseen registrar su participación deben ingresar al SEACE utilizando su Certificado SEACE (usuario y contraseña). Asimismo, deben observar las instrucciones señaladas en el documento de orientación "Guía para el registro de participantes electrónico" publicado en <https://www2.seace.gob.pe/>.*
- *En caso los proveedores no cuenten con inscripción vigente en el RNP y/o se encuentren inhabilitados o suspendidos para ser participantes, postores y/o contratistas, el SEACE restringirá su registro, quedando a potestad de estos intentar nuevamente registrar su participación en el procedimiento de selección en cualquier otro momento, dentro del plazo establecido para dicha etapa, siempre que haya obtenido la vigencia de su inscripción o quedado sin efecto la sanción que le impuso el Tribunal de Contrataciones del Estado.*

### 1.4. FORMULACIÓN DE CONSULTAS Y OBSERVACIONES A LAS BASES

La formulación de consultas y observaciones a las bases se efectúa de conformidad con lo establecido en los numerales 72.1 y 72.2 del artículo 72 del Reglamento, así como el literal a) del artículo 89 del Reglamento.

#### Importante

*No pueden formularse consultas ni observaciones respecto del contenido de una ficha de homologación aprobada. Las consultas y observaciones que se formulen sobre el particular, se tienen como no presentadas.*



### 1.5. ABSOLUCIÓN DE CONSULTAS, OBSERVACIONES E INTEGRACIÓN DE BASES

La absolución de consultas, observaciones e integración de las bases se realizan conforme a las disposiciones previstas en el numeral 72.4 del artículo 72 del Reglamento y el literal a) del artículo 89 del Reglamento.

#### Importante

- *No se absolverán consultas y observaciones a las bases que se presenten en forma física.*
- *Cuando exista divergencia entre lo indicado en el pliego de absolución de consultas y observaciones y la integración de bases, prevalece lo absuelto en el referido pliego; sin perjuicio, del deslinde de responsabilidades correspondiente.*

### 1.6. FORMA DE PRESENTACIÓN DE OFERTAS

Las ofertas se presentan conforme lo establecido en el artículo 59 y en el artículo 90 del Reglamento.

Las declaraciones juradas, formatos o formularios previstos en las bases que conforman la oferta deben estar debidamente firmados por el postor (firma manuscrita o digital, según la Ley N° 27269, Ley de Firmas y Certificados Digitales<sup>1</sup>). Los demás documentos deben ser visados por el postor. En el caso de persona jurídica, por su representante legal, apoderado o mandatario designado para dicho fin y, en el caso de persona natural, por este o su apoderado. No se acepta el pegado de la imagen de una firma o visto. Las ofertas se presentan foliadas.

#### Importante

- *Los formularios electrónicos que se encuentran en el SEACE y que los proveedores deben llenar para presentar sus ofertas, tienen carácter de declaración jurada.*
- *En caso la información contenida en los documentos escaneados que conforman la oferta no coincida con lo declarado a través del SEACE, prevalece la información declarada en los documentos escaneados.*
- *No se tomarán en cuenta las ofertas que se presenten en físico a la Entidad.*

### 1.7. PRESENTACIÓN Y APERTURA DE OFERTAS

El participante presentará su oferta de manera electrónica a través del SEACE, desde las 00:01 horas hasta las 23:59 horas del día establecido para el efecto en el cronograma del procedimiento; adjuntando el archivo digitalizado que contenga los documentos que conforman la oferta de acuerdo a lo requerido en las bases.

El participante debe verificar antes de su envío, bajo su responsabilidad, que el archivo pueda ser descargado y su contenido sea legible.

#### Importante

*Los integrantes de un consorcio no pueden presentar ofertas individuales ni conformar más de un consorcio en un procedimiento de selección, o en un determinado ítem cuando se trate de procedimientos de selección según relación de ítems.*

<sup>1</sup> Para mayor información sobre la normativa de firmas y certificados digitales ingresar a: <https://www.indecopi.gob.pe/web/firmas-digitales/firmar-y-certificados-digitales>



En la apertura electrónica de la oferta, el órgano encargado de las contrataciones o el comité de selección, según corresponda, verifica la presentación de lo exigido en la sección específica de las bases de conformidad con el numeral 73.2 del artículo 73 del Reglamento y determina si las ofertas responden a las características y/o requisitos funcionales y condiciones de las Especificaciones Técnicas, detallados en la sección específica de las bases. De no cumplir con lo requerido, la oferta se considera no admitida.

### 1.8. EVALUACIÓN DE LAS OFERTAS

La evaluación de las ofertas se realiza conforme a lo establecido en el numeral 74.1 y el literal a) del numeral 74.2 del artículo 74 del Reglamento.

En el supuesto de que dos (2) o más ofertas empaten, la determinación del orden de prelación de las ofertas empatadas se efectúa siguiendo estrictamente el orden establecido en el numeral 91.1 del artículo 91 del Reglamento.

El desempate mediante sorteo se realiza de manera electrónica a través del SEACE.

### 1.9. CALIFICACIÓN DE OFERTAS

La calificación de las ofertas se realiza conforme a lo establecido en los numerales 75.1 y 75.2 del artículo 75 del Reglamento.

### 1.10. SUBSANACIÓN DE LAS OFERTAS

La subsanación de las ofertas se sujeta a lo establecido en el artículo 60 del Reglamento. El plazo que se otorgue para la subsanación no puede ser inferior a un (1) día hábil.

La solicitud de subsanación se realiza de manera electrónica a través del SEACE y será remitida al correo electrónico consignado por el postor al momento de realizar su inscripción en el RNP, siendo su responsabilidad el permanente seguimiento de las notificaciones a dicho correo. La notificación de la solicitud se entiende efectuada el día de su envío al correo electrónico.

La presentación de las subsanaciones se realiza a través del SEACE. No se tomará en cuenta la subsanación que se presente en físico a la Entidad.

### 1.11. RECHAZO DE LAS OFERTAS

Previo al otorgamiento de la buena pro, el órgano encargado de las contrataciones o el comité de selección, según corresponda, revisa las ofertas económicas que cumplen los requisitos de calificación, de conformidad con lo establecido para el rechazo de ofertas, previsto en el artículo 68 del Reglamento, de ser el caso.

De rechazarse alguna de las ofertas calificadas, el órgano encargado de las contrataciones o el comité de selección, según corresponda, revisa el cumplimiento de los requisitos de calificación de los postores que siguen en el orden de prelación, en caso las hubiere.

### 1.12. OTORGAMIENTO DE LA BUENA PRO

Definida la oferta ganadora, el órgano encargado de las contrataciones o el comité de selección, según corresponda, otorga la buena pro mediante su publicación en el SEACE, incluyendo el cuadro comparativo y las actas debidamente motivadas de los resultados de la admisión, no admisión, evaluación, calificación, descalificación, rechazo y el otorgamiento de la buena pro.



### 1.13. CONSENTIMIENTO DE LA BUENA PRO

Cuando se hayan presentado dos (2) o más ofertas, el consentimiento de la buena pro se produce a los cinco (5) días hábiles siguientes de la notificación de su otorgamiento, sin que los postores hayan ejercido el derecho de interponer el recurso de apelación.

En caso que se haya presentado una sola oferta, el consentimiento de la buena pro se produce el mismo día de la notificación de su otorgamiento.

El consentimiento del otorgamiento de la buena pro se publica en el SEACE al día hábil siguiente de producido.

#### Importante

Una vez consentido el otorgamiento de la buena pro, el órgano encargado de las contrataciones o el órgano de la Entidad al que se haya asignado tal función realiza la verificación de la oferta presentada por el postor ganador de la buena pro conforme lo establecido en el numeral 64.6 del artículo 64 del Reglamento.





## CAPÍTULO II

### SOLUCIÓN DE CONTROVERSIAS DURANTE EL PROCEDIMIENTO DE SELECCIÓN

#### 2.1. RECURSO DE APELACIÓN

A través del recurso de apelación se pueden impugnar los actos dictados durante el desarrollo del procedimiento de selección hasta antes del perfeccionamiento del contrato.

El recurso de apelación se presenta ante la Entidad convocante, y es conocido y resuelto por su Titular, cuando el valor estimado sea igual o menor a cincuenta (50) UIT. Cuando el valor estimado sea mayor a dicho monto, el recurso de apelación se presenta ante y es resuelto por el Tribunal de Contrataciones del Estado.

En los procedimientos de selección según relación de ítems, el valor estimado total del procedimiento determina ante quién se presenta el recurso de apelación.

Los actos que declaren la nulidad de oficio, la cancelación del procedimiento de selección y otros actos emitidos por el Titular de la Entidad que afecten la continuidad de este, se impugnan ante el Tribunal de Contrataciones del Estado.

#### Importante

- Una vez otorgada la buena pro, el órgano encargado de las contrataciones o el comité de selección, según corresponda, está en la obligación de permitir el acceso de los participantes y postores al expediente de contratación, salvo la información calificada como secreta, confidencial o reservada por la normativa de la materia, a más tardar dentro del día siguiente de haberse solicitado por escrito.

Luego de otorgada la buena pro no se da a conocer las ofertas cuyos requisitos de calificación no fueron analizados y revisados por el órgano encargado de las contrataciones o el comité de selección, según corresponda.

- A efectos de recoger la información de su interés, los postores pueden valerse de distintos medios, tales como: (i) la lectura y/o toma de apuntes, (ii) la captura y almacenamiento de imágenes, e incluso (iii) pueden solicitar copia de la documentación obrante en el expediente, siendo que, en este último caso, la Entidad deberá entregar dicha documentación en el menor tiempo posible, previo pago por tal concepto.
- El recurso de apelación se presenta ante la Mesa de Partes del Tribunal o ante las oficinas desconcentradas del OSCE, o en la Unidad de Trámite Documentario de la Entidad, según corresponda.

#### 2.2. PLAZOS DE INTERPOSICIÓN DEL RECURSO DE APELACIÓN

La apelación contra el otorgamiento de la buena pro o contra los actos dictados con anterioridad a ella se interpone dentro de los cinco (5) días hábiles siguientes de haberse notificado el otorgamiento de la buena pro.

La apelación contra los actos dictados con posterioridad al otorgamiento de la buena pro, contra la declaración de nulidad, cancelación y declaratoria de desierto del procedimiento, se interpone dentro de los cinco (5) días hábiles siguientes de haberse tomado conocimiento del acto que se desea impugnar.





### CAPÍTULO III DEL CONTRATO

#### 3.1. PERFECCIONAMIENTO DEL CONTRATO

Los plazos y el procedimiento para perfeccionar el contrato se realiza conforme a lo indicado en el artículo 141 del Reglamento.

El contrato se perfecciona con la suscripción del documento que lo contiene, salvo en los contratos cuyo monto del valor estimado no supere los doscientos mil Soles (S/ 200,000.00), en los que se puede perfeccionar con la recepción de la orden de compra, conforme a lo previsto en la sección específica de las bases.

En el caso de procedimientos de selección por relación de ítems, se puede perfeccionar el contrato con la suscripción del documento o con la recepción de una orden de compra, cuando el valor estimado del ítem corresponda al parámetro establecido en el párrafo anterior.

##### Importante

*El órgano encargado de las contrataciones o el comité de selección, según corresponda, debe consignar en la sección específica de las bases la forma en que se perfeccionará el contrato, sea con la suscripción del contrato o la recepción de la orden de compra. En caso la Entidad perfeccione el contrato con la recepción de la orden de compra no debe incluir la proforma del contrato establecida en el Capítulo V de la sección específica de las bases.*

Para perfeccionar el contrato, el postor ganador de la buena pro debe presentar los documentos señalados en el artículo 139 del Reglamento y los previstos en la sección específica de las bases.

#### 3.2. GARANTÍAS

Las garantías que deben otorgar los postores y/o contratistas, según corresponda, son las de fiel cumplimiento del contrato y por los adelantos.

##### 3.2.1. GARANTÍA DE FIEL CUMPLIMIENTO

Como requisito indispensable para perfeccionar el contrato, el postor ganador debe entregar a la Entidad la garantía de fiel cumplimiento del mismo por una suma equivalente al diez por ciento (10%) del monto del contrato original. Esta se mantiene vigente hasta la conformidad de la recepción de la prestación a cargo del contratista.

##### 3.2.2. GARANTÍA DE FIEL CUMPLIMIENTO POR PRESTACIONES ACCESORIAS

En las contrataciones que conllevan la ejecución de prestaciones accesorias, tales como mantenimiento, reparación o actividades afines, se otorga una garantía adicional por una suma equivalente al diez por ciento (10%) del monto del contrato de la prestación accesoria, la misma que debe ser renovada periódicamente hasta el cumplimiento total de las obligaciones garantizadas.



#### Importante

*En los contratos cuyos montos sean iguales o menores a doscientos mil Soles (S/ 200,000.00), no corresponde presentar garantía de fiel cumplimiento de contrato ni garantía de fiel cumplimiento por prestaciones accesorias. Dicha excepción también aplica a los contratos derivados de procedimientos de selección por relación de ítems, cuando el monto del ítem adjudicado o la sumatoria de los montos de los ítems adjudicados no superen el monto señalado anteriormente, conforme a lo dispuesto en el literal a) del artículo 152 del Reglamento.*

### 3.2.3. GARANTÍA POR ADELANTO

En caso se haya previsto en la sección específica de las bases la entrega de adelantos, el contratista debe presentar una garantía emitida por idéntico monto conforme a lo estipulado en el artículo 153 del Reglamento.

#### 3.3. REQUISITOS DE LAS GARANTÍAS

Las garantías que se presenten deben ser incondicionales, solidarias, irrevocables y de realización automática en el país, al solo requerimiento de la Entidad. Asimismo, deben ser emitidas por empresas que se encuentren bajo la supervisión directa de la Superintendencia de Banca, Seguros y Administradoras Privadas de Fondos de Pensiones y que cuenten con clasificación de riesgo B o superior. Asimismo, deben estar autorizadas para emitir garantías; o estar consideradas en la última lista de bancos extranjeros de primera categoría que periódicamente publica el Banco Central de Reserva del Perú.

#### Importante

*Corresponde a la Entidad verificar que las garantías presentadas por el postor ganador de la buena pro y/o contratista cumplan con los requisitos y condiciones necesarios para su aceptación y eventual ejecución, sin perjuicio de la determinación de las responsabilidades funcionales que correspondan.*

#### Advertencia

*Los funcionarios de las Entidades no deben aceptar garantías emitidas bajo condiciones distintas a las establecidas en el presente numeral, debiendo tener en cuenta lo siguiente:*

- 1. La clasificadora de riesgo que asigna la clasificación a la empresa que emite la garantía debe encontrarse listada en el portal web de la SBS (<http://www.sbs.gob.pe/sistema-financiero/clasificadoras-de-riesgo>).*
- 2. Se debe identificar en la página web de la clasificadora de riesgo respectiva, cuál es la clasificación vigente de la empresa que emite la garantía, considerando la vigencia a la fecha de emisión de la garantía.*
- 3. Para fines de lo establecido en el artículo 148 del Reglamento, la clasificación de riesgo B, incluye las clasificaciones B+ y B.*
- 4. Si la empresa que otorga la garantía cuenta con más de una clasificación de riesgo emitida por distintas empresas listadas en el portal web de la SBS, bastará que en una de ellas cumpla con la clasificación mínima establecida en el Reglamento.*

*En caso exista alguna duda sobre la clasificación de riesgo asignada a la empresa emisora de la garantía, se deberá consultar a la clasificadora de riesgos respectiva.*

*De otro lado, además de cumplir con el requisito referido a la clasificación de riesgo, a efectos de verificar si la empresa emisora se encuentra autorizada por la SBS para emitir garantías,*



#### **Advertencia**

debe revisarse el portal web de dicha Entidad (<http://www.sbs.gob.pe/sistema-financiero/relacion-de-empresas-que-se-encuentran-autorizadas-a-emitar-cartas-fianza>).

Los funcionarios competentes deben verificar la autenticidad de la garantía a través de los mecanismos establecidos (consulta web, teléfono u otros) por la empresa emisora.

### **3.4. EJECUCIÓN DE GARANTÍAS**

La Entidad puede solicitar la ejecución de las garantías conforme a los supuestos contemplados en el artículo 155 del Reglamento.

### **3.5. ADELANTOS**

La Entidad puede entregar adelantos directos al contratista, los que en ningún caso exceden en conjunto del treinta por ciento (30%) del monto del contrato original, siempre que ello haya sido previsto en la sección específica de las bases.

### **3.6. PENALIDADES**

#### **3.6.1. PENALIDAD POR MORA EN LA EJECUCIÓN DE LA PRESTACIÓN**

En caso de retraso injustificado del contratista en la ejecución de las prestaciones objeto del contrato, la Entidad le aplica automáticamente una penalidad por mora por cada día de atraso, de conformidad con el artículo 162 del Reglamento.

#### **3.6.2. OTRAS PENALIDADES**

La Entidad puede establecer penalidades distintas a la mencionada en el numeral precedente, según lo previsto en el artículo 163 del Reglamento y lo indicado en la sección específica de las bases.

Estos dos tipos de penalidades se calculan en forma independiente y pueden alcanzar cada una un monto máximo equivalente al diez por ciento (10%) del monto del contrato vigente, o de ser el caso, del ítem que debió ejecutarse.

### **3.7. INCUMPLIMIENTO DEL CONTRATO**

Las causales para la resolución del contrato, serán aplicadas de conformidad con el artículo 36 de la Ley y 164 del Reglamento.

### **3.8. PAGOS**

El pago se realiza después de ejecutada la respectiva prestación, pudiendo contemplarse pagos a cuenta, según la forma establecida en la sección específica de las bases o en el contrato.

La Entidad paga las contraprestaciones pactadas a favor del contratista dentro de los diez (10) días calendario siguientes de otorgada la conformidad de los bienes, siempre que se verifiquen las condiciones establecidas en el contrato para ello, bajo responsabilidad del funcionario competente.

La conformidad se emite en un plazo máximo de siete (7) días de producida la recepción salvo que se requiera efectuar pruebas que permitan verificar el cumplimiento de la obligación, en cuyo caso la conformidad se emite en un plazo máximo de quince (15) días, bajo responsabilidad del



funcionario que debe emitir la conformidad.

En el caso que se haya suscrito contrato con un consorcio, el pago se realizará de acuerdo a lo que se indique en el contrato de consorcio.

#### **Advertencia**

*En caso de retraso en los pagos a cuenta o pago final por parte de la Entidad, salvo que se deba a caso fortuito o fuerza mayor, esta reconoce al contratista los intereses legales correspondientes, de conformidad con el artículo 39 de la Ley y 171 del Reglamento, debiendo repetir contra los responsables de la demora injustificada.*

### **3.9. DISPOSICIONES FINALES**

Todos los demás aspectos del presente procedimiento no contemplados en las bases se regirán supletoriamente por la Ley y su Reglamento, así como por las disposiciones legales vigentes.





## SECCIÓN ESPECÍFICA

### CONDICIONES ESPECIALES DEL PROCEDIMIENTO DE SELECCIÓN

EN ESTA SECCIÓN LA ENTIDAD DEBERÁ COMPLETAR LA INFORMACIÓN EXIGIDA, DE ACUERDO A LAS INSTRUCCIONES INDICADAS)

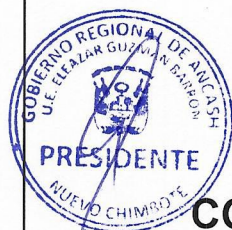



**CAPÍTULO I  
GENERALIDADES****1.1. ENTIDAD CONVOCANTE**

Nombre : Hospital Regional "Eleazar Guzmán Barrón"  
RUC N° : 20174675733  
Domicilio legal : Av. Brasil S/N Urb. Santa Cristina – Nuevo Chimbote  
Teléfono: : 043-202974 / 043-358866 / 043-358930 Anexo: 246  
Correo electrónico: : comitedeadjudicaciones.hegb@gmail.com

**1.2. OBJETO DE LA CONVOCATORIA**

En el presente procedimiento de selección tiene por objeto la contratación de MANDIL DESCARTABLE NO ESTERIL, con el propósito de resolver los problemas de salud de los pacientes atendidos en los diferentes servicios del Hospital:

N°	CODIGO	FF/Rb	DESCRIPCION	CANTIDA D	UNIDAD DE MEDIDA
1	4213160700392746	1-00	MANDIL DESCARTABLE NO ESTERIL TALLA L	21,311.00	UNIDAD

**1.3. EXPEDIENTE DE CONTRATACIÓN**

El expediente de contratación fue aprobado mediante MEMORANDO N° 0565-2025-HREGB/OA del 12 de marzo del 2025.

**1.4. FUENTE DE FINANCIAMIENTO**

RECURSOS ORDINARIOS - RO

**Importante**

*La fuente de financiamiento debe corresponder a aquella prevista en la Ley de Equilibrio Financiero del Presupuesto del Sector Público del año fiscal en el cual se convoca el procedimiento de selección.*

**1.5. SISTEMA DE CONTRATACIÓN**

El presente procedimiento se rige por el sistema de SUMA ALZADA, de acuerdo con lo establecido en el expediente de contratación respectivo

**1.6. MODALIDAD DE EJECUCIÓN**

NO APLICA



## 1.7. DISTRIBUCIÓN DE LA BUENA PRO

NO APLICA

## 1.8. ALCANCES DEL REQUERIMIENTO

El alcance de la prestación está definido en el Capítulo III de la presente sección de las bases.

## 1.9. PLAZO DE ENTREGA

Los bienes materia de la presente convocatoria se entregarán en el plazo de siete (7) días calendarios como máximo y sera contabilizado a partir del día siguiente del envío de la Orden de compra, en concordancia con lo establecido en el expediente de contratación.

## 1.10. COSTO DE REPRODUCCIÓN Y ENTREGA DE BASES

Los participantes registrados tienen el derecho de recabar un ejemplar de las bases, para cuyo efecto deben cancelar 0.10 céntimos por hoja en el área de Caja de la Entidad, ubicado en la Av. Brasil S/N - Urb. Santa Cristina – Nuevo Chimbote.

### Importante

*El costo de entrega de un ejemplar de las bases no puede exceder el costo de su reproducción.*

## 1.11. BASE LEGAL

Ley de Presupuesto del Sector Público para el Año Fiscal 2025, Ley N° 32185.

Ley de Equilibrio Financiero del Presupuesto del Sector Público del año fiscal 2025, Ley N° 32186.

- Ley N° 30225, Ley de Contrataciones del Estado y sus modificatorias.
- D.S 082-2019-EF Aprueba el T.U.O de la Ley 30225 Ley de Contrataciones del Estado.
- Reglamento de la Ley de Contrataciones del Estado, aprobado mediante Decreto Supremo 344-2018-EF y demás modificatorias.
- Ley N°26842-Ley General de Salud.
- Ley N° 27657 – Ley del Ministerio de Salud.
- **Ley N° 29459** - Aprueba la Ley de los Productos Farmacéuticos, Dispositivos Médicos y Productos Sanitarios.

Las referidas normas incluyen sus respectivas modificaciones, de ser el caso.



## CAPÍTULO II DEL PROCEDIMIENTO DE SELECCIÓN

### 2.1. CALENDARIO DEL PROCEDIMIENTO DE SELECCIÓN

Según el cronograma de la ficha de selección de la convocatoria publicada en el SEACE.

#### Importante

*De conformidad con la vigesimosegunda Disposición Complementaria Final del Reglamento, en caso la Entidad (Ministerios y sus organismos públicos, programas o proyectos adscritos) haya difundido el requerimiento a través del SEACE siguiendo el procedimiento establecido en dicha disposición, no procede formular consultas u observaciones al requerimiento.*

### 2.2. CONTENIDO DE LAS OFERTAS

La oferta contendrá, además de un índice de documentos<sup>2</sup>, la siguiente documentación:

#### 2.2.1. Documentación de presentación obligatoria

##### 2.2.1.1. Documentos para la admisión de la oferta

- Declaración jurada de datos del postor. (**Anexo N° 1**)
- Documento que acredite la representación de quien suscribe la oferta.

En caso de persona jurídica, copia del certificado de vigencia de poder del representante legal, apoderado o mandatario designado para tal efecto.

En caso de persona natural, copia del documento nacional de identidad o documento análogo, o del certificado de vigencia de poder otorgado por persona natural, del apoderado o mandatario, según corresponda.

En el caso de consorcios, este documento debe ser presentado por cada uno de los integrantes del consorcio que suscriba la promesa de consorcio, según corresponda.

#### Advertencia

*De acuerdo con el artículo 4 del Decreto Legislativo N° 1246, las Entidades están prohibidas de exigir a los administrados o usuarios la información que puedan obtener directamente mediante la interoperabilidad a que se refieren los artículos 2 y 3 de dicho Decreto Legislativo. En esa medida, si la Entidad es usuaria de la Plataforma de Interoperabilidad del Estado – PIDE<sup>3</sup> y siempre que el servicio web se encuentre activo en el Catálogo de Servicios de dicha plataforma, no corresponderá exigir el certificado de vigencia de poder y/o documento nacional de identidad.*

- Declaración jurada de acuerdo con el literal b) del artículo 52 del Reglamento. (**Anexo N° 2**)
- Declaración jurada de cumplimiento de las Especificaciones Técnicas contenidas en el numeral 3.1 del Capítulo III de la presente sección. (**Anexo N° 3**)
- Todos los requisitos de admisión de la oferta, estipulado en la ficha de

<sup>2</sup> La omisión del índice no determina la no admisión de la oferta.

<sup>3</sup> Para mayor información de las Entidades usuarias y del Catálogo de Servicios de la Plataforma de Interoperabilidad del Estado – PIDE ingresar al siguiente enlace <https://www.gobiernodigital.gob.pe/interoperabilidad/>



homologación adjunta, detallada en el numeral 3.1 del Capítulo III de la presente sección de las bases.

- f) Declaración jurada de plazo de entrega. **(Anexo N° 4)**<sup>4</sup>
- g) Promesa de consorcio con firmas legalizadas, de ser el caso, en la que se consigne los integrantes, el representante común, el domicilio común y las obligaciones a las que se compromete cada uno de los integrantes del consorcio así como el porcentaje equivalente a dichas obligaciones. **(Anexo N° 5)**
- h) El precio de la oferta en SOLES. Adjuntar obligatoriamente el **Anexo N° 6**.

El precio total de la oferta y los subtotales que lo componen son expresados con dos (2) decimales. Los precios unitarios pueden ser expresados con más de dos (2) decimales.

#### Importante

*El órgano encargado de las contrataciones o el comité de selección según corresponda, verifica la presentación de los documentos requeridos. De no cumplir con lo requerido, la oferta se considera no admitida.*

#### 2.2.1.2. Documentos para acreditar los requisitos de calificación

Incorporar en la oferta los documentos que acreditan los "**Requisitos de Calificación**" que se detallan en el numeral 3.2 del Capítulo III de la presente sección de las bases.

#### 2.2.2. Documentación de presentación facultativa:

- a) En el caso de microempresas y pequeñas empresas integradas por personas con discapacidad, o en el caso de consorcios conformados en su totalidad por estas empresas, deben presentar la constancia o certificado con el cual acredite su inscripción en el Registro de Empresas Promocionales para Personas con Discapacidad<sup>5</sup>.
- b) Solicitud de bonificación del cinco por ciento (5%) por tener la condición de micro y pequeña empresa **(Anexo N° 10)**.

#### Advertencia

*El órgano encargado de las contrataciones o el comité de selección, según corresponda, no podrá exigir al postor la presentación de documentos que no hayan sido indicados en los acápite "Documentos para la admisión de la oferta", "Requisitos de calificación" y "Factores de evaluación".*

### 2.3. PRESENTACIÓN DEL RECURSO DE APELACIÓN

*"El recurso de apelación se presenta ante la Unidad de Trámite Documentario de la Entidad.*

*En caso el participante o postor opte por presentar recurso de apelación y por otorgar la garantía mediante depósito en cuenta bancaria, se debe realizar el abono en:*

N ° de Cuenta : 00781145467

<sup>4</sup> En caso de considerar como factor de evaluación la mejora del plazo de entrega, el plazo ofertado en dicho anexo servirá también para acreditar este factor.

<sup>5</sup> Dicho documento se tendrá en consideración en caso de empate, conforme a lo previsto en el artículo 91 del Reglamento.



Banco : DE LA NACION

N° CCI<sup>6</sup> : 018-781-000781145467-52

## 2.4. REQUISITOS PARA PERFECCIONAR EL CONTRATO

El postor ganador de la buena pro debe presentar los siguientes documentos para perfeccionar el contrato:

- Garantía de fiel cumplimiento del contrato
- Garantía de fiel cumplimiento por prestaciones accesorias, de ser el caso.
- Contrato de consorcio con firmas legalizadas ante Notario de cada uno de los integrantes, de ser el caso.
- Código de cuenta interbancaria (CCI) o, en el caso de proveedores no domiciliados, el número de su cuenta bancaria y la entidad bancaria en el exterior.
- Copia de la vigencia del poder del representante legal de la empresa que acredite que cuenta con facultades para perfeccionar el contrato, cuando corresponda.  
Copia de DNI del postor en caso de persona natural, o de su representante legal en caso de persona jurídica.

### Advertencia

*De acuerdo con el artículo 4 del Decreto Legislativo N° 1246, las Entidades están prohibidas de exigir a los administrados o usuarios la información que puedan obtener directamente mediante la interoperabilidad a que se refieren los artículos 2 y 3 de dicho Decreto Legislativo. En esa medida, si la Entidad es usuaria de la Plataforma de Interoperabilidad del Estado – PIDE<sup>7</sup> y siempre que el servicio web se encuentre activo en el Catálogo de Servicios de dicha plataforma, no corresponderá exigir los documentos previstos en los literales e) y f).*

- Domicilio para efectos de la notificación durante la ejecución del contrato.
- Autorización de notificación de la decisión de la Entidad sobre la solicitud de ampliación de plazo mediante medios electrónicos de comunicación<sup>8</sup> (**Anexo N° 11**).  
Detalle de los precios unitarios del precio ofertado<sup>9</sup>.  
Detalle del precio de la oferta de cada uno de los bienes que conforman el paquete<sup>10</sup>.

### Importante

- En caso que el postor ganador de la buena pro sea un consorcio, las garantías que presente este para el perfeccionamiento del contrato, así como durante la ejecución contractual, de ser el caso, además de cumplir con las condiciones establecidas en el artículo 33 de la Ley y en el artículo 148 del Reglamento, deben consignar expresamente el nombre completo o la denominación o razón social de los integrantes del consorcio, en calidad de garantizados, de lo contrario no podrán ser aceptadas por las Entidades. No se cumple el requisito antes indicado si se consigna únicamente la denominación del consorcio, conforme lo dispuesto en la Directiva "Participación de Proveedores en Consorcio en las Contrataciones del Estado".*
- En los contratos cuyos montos sean iguales o menores a doscientos mil Soles (S/200,000.00), no corresponde presentar garantía de fiel cumplimiento de contrato ni garantía de fiel cumplimiento por prestaciones accesorias. Dicha excepción también aplica a los contratos derivados de procedimientos de selección por relación de ítems, cuando el monto del ítem adjudicado o la sumatoria de los montos de los ítems adjudicados no supere el monto señalado*

<sup>6</sup> En caso de transferencia interbancaria.

<sup>7</sup> Para mayor información de las Entidades usuarias y del Catálogo de Servicios de la Plataforma de Interoperabilidad del Estado – PIDE ingresar al siguiente enlace <https://www.gobiernodigital.gob.pe/interoperabilidad/>

<sup>8</sup> En tanto se implemente la funcionalidad en el SEACE, de conformidad con la Primera Disposición Complementaria Transitoria del Decreto Supremo N° 234-2022-EF.

<sup>9</sup> Incluir solo en caso de la contratación bajo el sistema a suma alzada.

<sup>10</sup> Incluir solo en caso de contrataciones por paquete.



anteriormente, conforme a lo dispuesto en el literal a) del artículo 152 del Reglamento.

#### Importante

- Corresponde a la Entidad verificar que las garantías presentadas por el postor ganador de la buena pro cumplan con los requisitos y condiciones necesarios para su aceptación y eventual ejecución, sin perjuicio de la determinación de las responsabilidades funcionales que correspondan.
- De conformidad con el Reglamento Consular del Perú aprobado mediante Decreto Supremo N° 076-2005-RE para que los documentos públicos y privados extendidos en el exterior tengan validez en el Perú, deben estar legalizados por los funcionarios consulares peruanos y refrendados por el Ministerio de Relaciones Exteriores del Perú, salvo que se trate de documentos públicos emitidos en países que formen parte del Convenio de la Apostilla, en cuyo caso bastará con que estos cuenten con la Apostilla de la Haya<sup>11</sup>.
- La Entidad no puede exigir documentación o información adicional a la consignada en el presente numeral para el perfeccionamiento del contrato.

#### 2.5. PERFECCIONAMIENTO DEL CONTRATO

El contrato se perfecciona con la notificación de la Orden de Compra. Para dicho efecto el postor ganador de la buena pro, dentro del plazo previsto en el artículo 141 del Reglamento, debe presentar la documentación requerida en Av. Brasil S/N Urb. Santa Cristina – Nuevo Chimbote, en el horario de 07:30 a 15:30 horas, de lunes a viernes.

#### 2.6. FORMA DE PAGO

La Entidad realizará el pago de la contraprestación pactada a favor del contratista en UN UNICO PAGO.

Para efectos del pago de las contraprestaciones ejecutadas por el contratista, la Entidad debe contar con la siguiente documentación:

- Recepción del área de almacén General.
- Informe y/o acta de conformidad y/o visto bueno del responsable del Almacén Especializado u Orden de Compra liquidada por el almacén general.
- Comprobante de pago.
- Guía de Remisión
- Así como todo lo solicitado en la ficha de homologación que debe ser entregado por el contratista (Tabla N°01).

Dicha documentación se debe presentar en ALMACEN GENERAL Y AUTOCONTROL DEL HOSPITAL REGIONAL ELEAZAR GUZMAN BARRON, sito en Av. Brasil S/N- Urb. Sta. Cristina – Nuevo Chimbote.

<sup>11</sup> Según lo previsto en la Opinión N° 009-2016/DTN.



### CAPÍTULO III REQUERIMIENTO

#### Importante

De conformidad con el numeral 29.8 del artículo 29 del Reglamento, el área usuaria es responsable de la adecuada formulación del requerimiento, debiendo asegurar la calidad técnica y reducir la necesidad de su reformulación por errores o deficiencias técnicas que repercutan en el proceso de contratación.

#### 3.1. ESPECIFICACIONES TÉCNICAS



"Año de la recuperación y consolidación de la economía peruana"



#### ESPECIFICACIONES TÉCNICAS PARA LA CONTRATACIÓN DE BIENES PEDIDO DE COMPRA N.º 000095 – 000133 – 000391 – 000260 – 000124 – 000123 – 000125 – 000330 – 000393 – 000392 – 000160 – 000169 – 000256 – 2025/FARMACIA

1. DENOMINACIÓN DE LA CONTRATACIÓN:

Adquisición de MANDIL DESCARTABLE NO ESTERIL para brindar una atención oportuna a los pacientes en los diferentes servicios del Hospital Eleazar Guzmán Barrón.

2. DEPENDENCIA QUE REQUIERE EL BIEN

Departamento de Farmacia – Hospital Eleazar Guzmán Barrón.

3. FINALIDAD PÚBLICA

El presente procedimiento de selección tiene como finalidad mejorar la disponibilidad de MANDIL DESCARTABLE NO ESTERIL en el Hospital Regional Eleazar Guzmán Barrón, con el propósito de resolver los problemas de salud de los pacientes atendidos en los diferentes servicios de la institución.

4. ANTECEDENTES

El Dpto. de Farmacia tiene la responsabilidad de gestionar la adquisición de Productos Farmacéuticos, Dispositivos Médicos y Productos Sanitarios que son indispensables para la recuperación de la salud de los pacientes que se atiendan en nuestro Hospital; siendo dichos ítems de vital importancia como apoyo al tratamiento para la recuperación de su salud.

5. OBJETIVOS DE LA CONTRATACIÓN

✓ Objetivo General:

Adquirir MANDIL DESCARTABLE NO ESTERIL, a fin de fortalecer la capacidad de atención del hospital Regional Eleazar Guzmán Barrón y brindar atención oportuna a los pacientes.

✓ Objetivo Específico:

Asegurar y garantizar el abastecimiento de MANDIL DESCARTABLE NO ESTERIL según protocolos vigentes, indispensables como apoyo al tratamiento de los pacientes atendidos en los diferentes servicios del Hospital Regional Eleazar Guzmán Barrón.

6. ALCANCES Y DESCRIPCIÓN DE LOS BIENES A CONTRATAR:

6.1. Requerimiento:

SISMED	COD. SIGA	DESCRIPCION SIGA	TIPO	SOLIC.
19491	495500010719	MANDILON DESCARTABLE TALLA L	UNIDAD	15,666
29965	495500011377	MANDIL DESCARTABLE TALLA L	UNIDAD	10,048
32037	495500011438	MANDIL DESCARTABLE NO ESTÉRIL (Talla L)	UNIDAD	846
35343	495500011418	MANDIL DESCARTABLE NO ESTERIL TALLA "L"	UNIDAD	407
43105	495500011443	MANDILON DESCARTABLE (Talla L)	UNIDAD	78





"Año de la recuperación y consolidación de la economía peruana"



7. CARACTERISTICAS Y CONDICIONES DE LOS BIENES A CONTRATAR:

Criterios Técnicos: Se Adjunta.

8. BASES LEGALES:

- ✓ Ley N°26842 - Ley General de Salud.
- ✓ Ley N° 29459 - Aprueba la Ley de los Productos Farmacéuticos, Dispositivos Médicos y Productos Sanitarios.
- ✓ Decreto Legislativo N° 1444, que modifica la Ley N° 30225, Ley de Contrataciones del Estado.
- ✓ TUO de la Ley de Contrataciones del Estado aprobado por D.S. N° 082-2019-EF y sus modificatoria.

9. SISTEMA DE CONTRATACION:

- ✓ Suma alzada

10. REQUISITOS DE CALIFICACION:

A) EXPERIENCIA DEL POSTOR DE LA ESPECIALIDAD:

- ✓ El postor debe acreditar un monto facturado acumulado equivalente a: S/. 100,000.00 (Cien mil con 00/100 soles); por la venta de bienes iguales o similares al objeto de la convocatoria, durante los ocho (8) años anteriores a la fecha de la presentación de ofertas que se computarán desde la fecha de la conformidad o emisión del comprobante de pago, según corresponda.
- ✓ En el caso de postores que declaren en el Anexo N° 1 tener la condición de micro y pequeña empresa, se acredita una experiencia de: S/. 12,000.00 (Doce mil con 00/100 soles); por la venta de bienes iguales o similares al objeto de la convocatoria, durante los ocho (8) años anteriores a la fecha de la presentación de ofertas que se computarán desde la fecha de la conformidad o emisión del comprobante de pago, según corresponda. En el caso de consorcios, todos los integrantes deben contar con la condición de micro y pequeña empresa.

Se consideran bienes similares: Dispositivos médicos en general.

**Acreditación:** La experiencia del postor en la especialidad se acreditará con copia simple de (i) contratos u órdenes de compra, y su respectiva conformidad o constancia de prestación; o (ii) comprobantes de pago cuya cancelación se acredite documental y fehacientemente con voucher de depósito, nota de abono, reporte de estado de cuenta, cualquier otro documento emitido por Entidad del sistema financiero que acredite el abono o mediante cancelación en el mismo comprobante de pago, correspondientes a un máximo de veinte (20) contrataciones.





"Año de la recuperación y consolidación de la economía peruana"



En caso los postores presenten varios comprobantes de pago para acreditar una sola contratación, se debe acreditar que corresponden a dicha contratación; de lo contrario, se asumirá que los comprobantes acreditan contrataciones independientes, en cuyo caso solo se considerará, para la evaluación, las veinte (20) primeras contrataciones indicadas en el Anexo N° 8 referido a la Experiencia del Postor en la Especialidad.

#### 11. CONDICIONES DE ENTREGA:

##### A. Lugar y plazo de ejecución de la prestación:

- **Lugar:**

La entrega se realizará en el Almacén General del Hospital Regional Eleazar Guzmán Barrón, ubicado en la Av. Brasil S/N – Urb. Santa Cristina (Cruce con Av. Anchoqueta) – Distrito de Nuevo Chimbote – Ancash, y de lunes a viernes en el horario de 8.00 a 13.00 horas. El Almacén general no está obligado a recepcionar los bienes adjudicados fuera de los días y horario señalado.

- **Plazo:**

El Plazo para la entrega de los bienes requeridos deberá ser de siete (07) días calendarios como máximo y será contabilizado a partir del día siguiente de enviada la orden de compra.

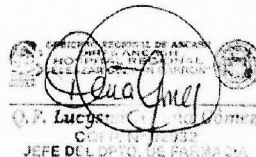



## FICHA DE HOMOLOGACIÓN

## I. DESCRIPCIÓN GENERAL

Código del CUBSO : 4213160700392746

Denominación del requerimiento : Mandil descartable no estéril talla L

Denominación técnica : Mandil descartable no estéril talla L

Unidad de medida : Unidad

Homologación parcial : NO

Resumen : Equipo de protección personal (EPP), descartable, no estéril, denominado también bata descartable (véase Nota 1), utilizado por el personal de salud.

**Nota 1:** Se aceptan otras denominaciones relativas al nombre del EPP o especificación establecidas por el fabricante del EPP.

## II. DESCRIPCIÓN ESPECÍFICA

## II.1. CARACTERÍSTICAS TÉCNICAS

## II.1.1. Características y especificaciones

De los bienes:

N°	Características	Especificación	Documento técnico de referencia
1	Material	Tela no tejida de polipropileno con proceso o tratamiento SMS (Spunbond / Meltblown / Spunbond) o SMMS (Spunbond / Meltblown / Meltblown / Spunbond)	Establecido por el Ministerio de Salud
2	Gramaje	35 g/m <sup>2</sup> a 50 g/m <sup>2</sup> (véase Nota 2)	
3	Parte delantera y espalda	En una sola pieza, con abertura longitudinal y cruce posterior (traslape)	
4	Color	Celeste o verde o azul o blanco (véase Nota 3)	
5	Acabado	Libre de defectos de acuerdo a lo declarado por el fabricante	
6	Sujeción	Mediante 2 tiras de ajuste internas y 2 tiras de ajuste externas o doble amarre interno y externo (véase Nota 1)	
7	Cuello	Redondo con cinta de cuello de doble dobléz, con 2 tiras de ajuste	
8	Mangas	Largas, tipos clásica o ranglan (véase Nota 1)	
9	Puños	Rib de algodón, color blanco	



**CENARES**  
Firmado digitalmente por SANCHEZ  
SANCHEZ, JORGE JUAN PAU  
20513288415.pdf  
Fecha: 22.11.2025 10:02:10 -05:00

**CENARES**  
Firmado digitalmente por GARCIA  
GARCIA, JUAN PAU  
20513288415.pdf  
Fecha: 22.11.2025 11:20:46 -05:00

**CENARES**  
Firmado digitalmente por BERMUDEZ  
BERMUDEZ, JUAN PAU  
20513288415.pdf  
Fecha: 22.11.2025 14:44:28 -05:00







**CENARES**

Firmado digitalmente por SANCHEZ  
SANCHEZ Pineda Alvaro FAU  
2053028443 and  
Motivo: Day V P  
Fecha: 22.11.2024 10:02:48 -05:00

**CENARES**

Firmado digitalmente por GARCIA  
MONTA Raul FAU 2053029185  
and  
Motivo: Day V P  
Fecha: 22.11.2024 11:30:50 -05:00

**CENARES**

Firmado digitalmente por BERMEO  
JIMENEZ Pineda Wilmar FAU  
2053028135 and  
Motivo: Day V P  
Fecha: 22.11.2024 14:44:31 -05:00



N°	Características	Especificación	Documento técnico de referencia
10	Unión de piezas	Costura overlock (mínimo de 4 hilos) o sellado (véase Notas 1 y 4)	
11	No estéril o aséptico	a) Recuento total de microorganismos aerobios: $\leq 10^3$ ufc/g b) Recuento total combinado de hongos filamentosos y levaduras: $\leq 10^4$ ufc/g c) Microorganismos específicos: <ul style="list-style-type: none"><li>• <i>Staphylococcus aureus</i>: Ausente en 1 g</li><li>• <i>Pseudomonas aeruginosa</i>: Ausente en 1 g</li></ul>	USP capítulo <1111> u otra norma técnica (véase Nota 5) o de acuerdo a lo establecido por el fabricante del EPP
12	Resistencia a la penetración de líquidos	$\geq 20$ cm H <sub>2</sub> O (véase Nota 2)	UNE-EN 13795-1 Paños y sabanas quirúrgicas. Requisitos y métodos de ensayo. Parte 1: Paños y batas quirúrgicas. Tabla 1 del numeral 4 o NTP 131.301 Textiles y Confecciones. Ropa y campos quirúrgicos. Requisitos y métodos de ensayo. Parte 1: Campos y batas quirúrgicas. Tabla 1 del numeral 4 u otra norma técnica (véase Nota 5)
13	Resistencia a la tracción en seco	$\geq 20$ newton (véase Nota 2)	
14	Resistencia a la tracción en húmedo	$\geq 20$ newton (véase Nota 2)	
15	Biocompatibilidad		
15.1	Sensibilización cutánea	No produce sensibilidad cutánea	ISO 10993-10 Biological evaluation of medical devices — Part 10: Tests for skin sensitization. Numeral 6 o NTP-ISO 10993-10 Evaluación biológica de dispositivos médicos. Parte 10: Ensayos para la sensibilización cutánea. Numeral 6 u otra norma técnica (véase Nota 5)
15.2	Iritación	No produce irritación cutánea	ISO 10993-23 Biological evaluation of medical devices — Part 23: Tests for irritation. Numeral 6 o 7 u 8 o NTP-ISO 10993-23 Evaluación biológica de dispositivos médicos. Parte 23: Ensayos de irritación. Numeral 6 o 7 u 8, u otra norma técnica (véase Nota 5)
16	Dimensiones (véase Figuras 1 y 2)		
Del mandil			
16.1	Largo total	133 cm $\pm$ 5 cm (véase Nota 2)	Establecido por el Ministerio de Salud
16.2	Ancho	De pecho: 68 cm $\pm$ 2 cm; o	





**CENARES**  
Firmado digitalmente por GARCIA  
MOTA RAUL FAU  
2051299483  
Módulo: Day V° 18°  
Fecha: 22.11.2024 09:21:58 -05:00

**CENARES**  
Firmado digitalmente por GARCIA  
MOTA RAUL FAU  
2051299483  
Módulo: Day V° 18°  
Fecha: 22.11.2024 11:31:39 -05:00

**CENARES**  
Firmado digitalmente por BERNARDO  
JUAJUEZ FERNANDO MARIANO FAU  
2051299483  
Módulo: Day V° 18°  
Fecha: 22.11.2024 14:44:37 -05:00



N°	Características	Especificación	Documento técnico de referencia
		Contorno o total: 163 cm $\pm$ 5 cm (véase Nota 2)	
<b>Espalda</b>			
16.3	Cruce posterior (trasape)	22 cm $\pm$ 3 cm (véase Nota 2)	Establecido por el Ministerio de Salud
<b>Mangas</b>			
16.4	Largo	Tipo clásica: 57 cm $\pm$ 2 cm; o Tipo ranglan: 72 cm $\pm$ 2 cm; (véase Nota 2)	Establecido por el Ministerio de Salud
<b>Puños</b>			
16.5	Alto	10 cm $\pm$ 2 cm (véase Nota 2)	Establecido por el Ministerio de Salud
<b>Tiras de ajuste internas y externas del mandil</b>			
16.6	Largo	Internas: No menor a 30 cm Externas: No menor a 60 cm (véase Nota 2)	Establecido por el Ministerio de Salud
16.7	Ancho	3 cm $\pm$ 0,5 cm (véase Nota 2)	
<b>Tiras del Cuello</b>			
16.8	Largo	25 cm $\pm$ 2 cm (véase Nota 2)	Establecido por el Ministerio de Salud
16.9	Ancho	2 cm $\pm$ 0,5 cm (véase Nota 2)	

**Nota 2:** Se acepta la equivalencia de la especificación de la característica en otras unidades de medida.

**Nota 3:** El color debe ser uniforme.

**Nota 4:** La costura o sellado debe evitar la separación de las piezas

**Nota 5:** Norma técnica aprobada por un organismo de normalización internacional o regional o nacional, que sustente la característica y especificación solicitada.

La vigencia mínima del EPP deberá ser de dieciocho (18) meses al momento de la entrega en el almacén de la Entidad; para el caso de entregas sucesivas de bienes de un mismo lote, podrán aceptarse con una vigencia mínima de quince (15) meses. (véase Nota 6).

**Nota 6:** Excepcionalmente, la Entidad puede precisar en el requerimiento, una vigencia mínima del bien, en función de la indagación de mercado y de la evaluación efectuada por la Entidad considerando la finalidad de la contratación.

## II.1.2. Gráficos o esquemas referenciales

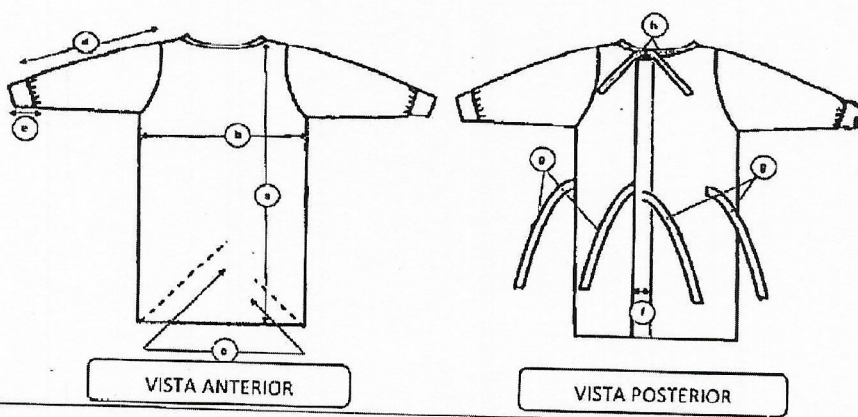





Firmado digitalmente por SANCHEZ  
SANCHEZ Paula Maria PAU  
2063295485 485  
Mail: p.m.sanchez@hregb.org.pe  
Fecha: 22.11.2024 10:04:04 -05:00



Firmado digitalmente por GARCIA  
MEJIA Paula PAU 2053126463  
Mail: p.m.garcia@hregb.org.pe  
Fecha: 22.11.2024 11:31:38 -05:00

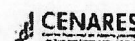

Firmado digitalmente por BERNALDO  
BERNALDO Fernando PAU  
2063295485 485  
Mail: f.bernaldo@hregb.org.pe  
Fecha: 22.11.2024 10:44:48 -05:00



Figura 1: Mandil descartable no estéril con manga tipo clásica (No incluye diseño)

Leyenda			
a	Largo total (desde el punto más alto del hombro hasta el borde inferior)	e	Alto de puño
b	Ancho de pecho (a 1 in (pulgada) bajo el límite inferior de la sisa)	f	Cruce posterior (trasape)
c	Contorno o ancho total del mandil	g	Tiras de ajuste internas y externas
d	Largo de manga (desde el borde del hombro hasta el inicio del puño)	h	Tiras de cuello



Figura 2: Mandil descartable no estéril con manga tipo ranglan (No incluye diseño)

Leyenda			
a	Largo total (desde el punto más alto del hombro hasta el borde inferior)	e	Alto de puño
b	Ancho de pecho (a 1 in (pulgada) bajo el límite inferior de la sisa)	f	Cruce posterior (trasape)
c	Contorno o ancho total del mandil	g	Tiras de ajuste internas y externas
d	Largo de manga (desde el borde del cuello hasta el inicio del puño)	h	Tiras de cuello

### II.1.3. Rotulado

#### II.1.3.1 Rotulado del envase inmediato o primario y mediato o secundario

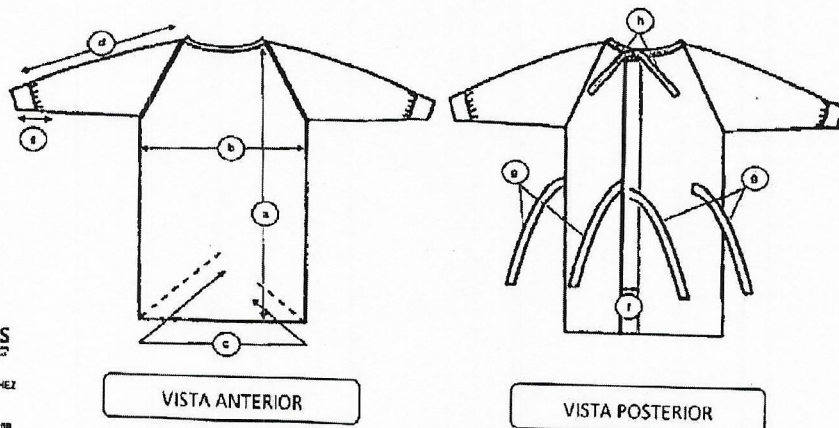
El contenido del rotulado del envase inmediato o primario y mediato o secundario (en caso de envase mediato o secundario) deben corresponder al EPP ofertado y consignar como mínimo lo siguiente:

- Nombre del EPP
- Talla
- Número de lote
- Fecha de vencimiento del EPP
- Especificaciones para la conservación y almacenamiento
- Nombre, dirección y Registro Único del Contribuyente (RUC) del fabricante (en caso de origen nacional) o importador o distribuidor responsable.



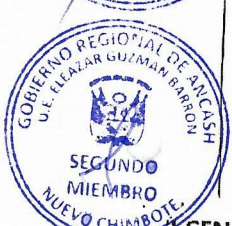

**CENARES**  
Firmado digitalmente por SANCHEZ  
SANCHEZ Pedro Ayala FAU  
20538289483.sph  
Molven, Day V B  
Fecha: 22.11.2024 10:04:23 -05:00

**CENARES**  
Firmado digitalmente por GARCIA  
MOTTA Anal Paul 20538598483  
sph  
Molven, Day V B  
Fecha: 22.11.2024 11:31:34 -05:00

**CENARES**  
Firmado digitalmente por DELMILLO  
JIMENEZ Franco Williams FAU  
20538289483.sph  
Molven, Day V B  
Fecha: 22.11.2024 14:44:56 -05:00



La información debe estar en forma impresa con tinta indeleble, con letras legibles y visibles. Dicha información puede ser indicada en etiquetas autoadhesivas.

La Entidad mantiene la facultad de solicitar un logotipo en el envase inmediato o primario y mediato o secundario (en caso cuente con envase mediato o secundario), para lo cual debe ser precisado en el requerimiento que formula el área usuaria.

#### II.1.3.2 Rotulado del embalaje

El embalaje debe estar debidamente rotulado indicando como mínimo lo siguiente:

- Nombre del EPP
- Talla
- Cantidad
- Número de lote
- Fecha de vencimiento del EPP
- Nombre del proveedor
- Especificaciones para la conservación y almacenamiento
- Número de embalajes apilables

Dicha información puede ser indicada en etiquetas.

#### II.1.4. Envase y embalaje

##### II.1.4.1 Envase inmediato o primario

Envase individual de plástico, sellado, que garantice las propiedades físicas, condiciones biológicas e integridad del EPP. Resistente a la manipulación, transporte, almacenamiento y distribución.

##### II.1.4.2 Envase mediato o secundario

En caso cuente con envase mediato o secundario, caja de cartón o de material distinto, que garantice las propiedades físicas, condiciones biológicas e integridad del EPP. Resistente a la manipulación, transporte, almacenamiento y distribución.

##### II.1.4.3 Embalaje

Caja de cartón corrugado o de material distinto que debe cumplir con los siguientes requisitos:

- Nuevo, que garantice la integridad, transporte, distribución y adecuado almacenamiento del EPP.
- Que facilite su conteo y apilamiento.

#### II.2. CONDICIONES DE EJECUCIÓN

##### II.2.1. De la recepción

El acto de recepción de los bienes que formarán parte de la entrega se realizará por el profesional responsable del almacén o quien haga sus veces de la Entidad; para lo cual realizará la verificación documentaria y evaluación de control del bien de forma cuantitativa y cualitativa de las características físicas del EPP, según el procedimiento interno de la Entidad; cumpliendo las disposiciones establecidas en las normas sobre la administración de almacenes para el sector público.

##### II.2.1.1. Verificación documentaria

El contratista en el momento de entrega de los bienes en el punto de destino debe entregar los documentos indicados en la Tabla N° 1, los cuales deben estar vigentes a la fecha de recepción y estar firmados por el contratista, para la verificación respectiva.





**CENARES**  
Centro Nacional de Control de Calidad

Fuente de suministro por: SANCHEZ  
SANCHEZ, Pedro Alexis FAU  
2053709488-000  
Medios: Dey V. B.  
Fecha: 22.11.2024 10:25:43 -05:00

**CENARES**  
Centro Nacional de Control de Calidad

Fuente de suministro por: GARCIA  
MOTTA, David FAU  
2053709488-000  
Medios: Dey V. B.  
Fecha: 22.11.2024 11:33:54 -05:00

**CENARES**  
Centro Nacional de Control de Calidad

Fuente de suministro por: REYES  
REYES, Ricardo Wilson FAU  
2053709488-000  
Medios: Dey V. B.  
Fecha: 22.11.2024 14:45:05 -05:00



Tabla N° 1. Documentos a presentar por el contratista (véase Nota 7)

N°	Documentos
1	Copia simple de la orden de compra – guía de internamiento.
2	Guía de remisión.
3	Declaración jurada de compromiso de canje y/o reposición por defectos o vicios ocultos.
4	<p>Copia simple del informe de ensayo o certificado de análisis o protocolo de análisis u otro documento similar emitido por el fabricante del EPP o por un laboratorio de ensayo nacional o extranjero, por cada lote a entregar, y copia simple de la ficha técnica u otro documento técnico del EPP, emitido por el fabricante del EPP, de acuerdo a lo señalado en el segundo párrafo del numeral III.1.1.1. de Documentos para la admisión de la oferta de la Ficha de Homologación; y</p> <ul style="list-style-type: none"> <li>Copia simple del informe de ensayo o certificado de análisis o protocolo de análisis u otro documento similar y/u otro documento técnico del material del EPP, emitido por el fabricante de la tela no tejida o por un laboratorio de ensayo nacional o extranjero, de acuerdo a lo señalado en el tercer párrafo del numeral III.1.1.1. de Documentos para la admisión de la oferta de la Ficha de Homologación; y</li> <li>Copia simple de la carta aclaratoria emitida por el contratista, de acuerdo a lo señalado en el cuarto párrafo del numeral III.1.1.1. de Documentos para la admisión de la oferta de la Ficha de Homologación.</li> </ul>
5	Copia simple del acta de muestreo.
6	Copia simple del informe de ensayo emitido por el Centro Nacional de Control de Calidad (CNCC) del Instituto Nacional de Salud (INS) o por cualquier laboratorio de la Red de Laboratorios Oficiales de Control de Calidad de Medicamentos y Afines del Sector Salud, según las pruebas de ensayo indicadas en la Tabla N° 2 del numeral II.2.3. Del control de calidad de la Ficha de Homologación.
7	Declaración jurada de cumplimiento de las condiciones de almacenamiento del EPP según el Anexo N° 1 de la Ficha de Homologación.
8	Copia simple de la Declaración única de Aduanas (DUA) de importación del EPP a entregar, en el caso que el bien sea de origen extranjero

**Nota 7:** Los documentos a presentar cuyo contenido se encuentren en idioma diferente al español, deben presentar la respectiva traducción por traductor público juramentado o traductor colegiado certificado. El contratista es responsable de la exactitud y veracidad de dichos documentos.

Las copias simples del acta de muestreo y su respectivo informe de ensayo emitido por el CNCC del INS o por cualquier laboratorio de la Red de Laboratorios Oficiales de Control de Calidad de Medicamentos y Afines del Sector Salud, solo aplican a cada entrega que corresponda efectuar un control de calidad, según cronograma establecido por la Entidad.

La copia simple de la carta aclaratoria emitida por el contratista, de acuerdo a lo señalado en el cuarto párrafo del numeral III.1.1.1. de Documentos para la admisión de la oferta de la Ficha de Homologación y la declaración jurada de cumplimiento de las condiciones de almacenamiento del EPP, según el Anexo N° 1 de la Ficha de Homologación, se receptionan por única vez cuando se efectúa la primera entrega.

La declaración jurada de compromiso de canje y/o reposición por defectos o vicios ocultos, se receptiona por única vez cuando se efectúa la primera entrega y aplica durante el plazo de año y medio (18 meses); contado a partir de la conformidad otorgada por la Entidad.

#### II.2.1.2. Evaluación de control del equipo de protección personal de forma cuantitativa y cualitativa

La evaluación de control del EPP de forma cuantitativa y cualitativa será realizada por el profesional responsable del almacén de la Entidad o quien haga sus veces, según el procedimiento interno de la Entidad; cumpliendo los lineamientos establecidos en las normas sobre la administración de almacenes para el sector público, para lo cual debe utilizar un plan de muestreo de acuerdo a la norma NTP-ISO 2859-1:2013 (revisada el 2023).





**CENARES**  
Comité de Evaluación de Normas y  
de la Calidad de los Servicios de Salud

Firmado digitalmente por: SANCHEZ  
SANCHEZ Piedad Mary CAU  
20532281483 cell  
Móvil: 989 11 81  
Fecha: 22.11.2024 10:08:28 -05:03

**CENARES**  
Comité de Evaluación de Normas y  
de la Calidad de los Servicios de Salud

Firmado digitalmente por: GARCIA  
GARCIA Raul FAU 20534258148  
cell  
Móvil: 989 11 81  
Fecha: 22.11.2024 11:32:10 -05:03

**CENARES**  
Comité de Evaluación de Normas y  
de la Calidad de los Servicios de Salud

Firmado digitalmente por: RAMIREZ  
RAMIREZ Piedad Mary FAU  
205342581483 cell  
Móvil: 989 11 81  
Fecha: 22.11.2024 14:45:15 -05:03



## II.2.2. De la conformidad

La Entidad debe precisar en la formulación del requerimiento el nombre del área responsable de otorgar la conformidad, asimismo las condiciones a cumplir para la emisión de la misma.

## II.2.3. Del control de calidad

Para la verificación de la calidad, el EPP estará sujeto al control de calidad por el Centro Nacional de Control de Calidad (CNCC) del INS o por cualquier laboratorio de la Red de Laboratorios Oficiales de Control de Calidad de Medicamentos y Afines del Sector Salud, que el contratista haya seleccionado, previo a su entrega en el lugar de destino final, y según cronograma establecido por la Entidad. Los ensayos realizados por cualquier laboratorio de la Red deben estar avalados en su resolución de autorización vigente emitido por el CNCC del INS.

Los ensayos a efectuarse en el EPP ofertado y el tamaño de muestra se establecen en la siguiente tabla:

Tabla N° 2. Ensayos para el control de calidad (véase Nota 8)

N°	Características	Ensayo	Capítulo/ Numeral	Documento Técnico de Referencia	Tamaño de muestra
1	No estéril o aséptico (véase Nota 9)	Límite microbiano	<61> <62>	USP vigente (véase Nota 10)	60 unidades
2	Gramaje (véase Nota 9)	Determinación de masa por unidad de área (g/m <sup>2</sup> )	-	ISO 9073-1 vigente u otra norma técnica (véase Notas 10 y 11)	30 unidades

**Nota 8:** En el caso de que el área usuaria determine que los costos y/o la oportunidad del suministro originados de la exigencia del control de calidad, puedan impedir o poner en riesgo la finalidad de la contratación, ésta podrá ser eximida. Para estos efectos, en la evaluación se deben considerar los impedimentos que sustenten dicha exoneración. Asimismo, el área usuaria define si requiere la aplicación de control de calidad posterior detallando el procedimiento respectivo.

**Nota 9:** En el caso de que el fabricante del EPP haya establecido rangos más estrechos de las especificaciones de las características 2 y 11 (a y b) indicadas en la tabla del numeral II.1.1. de la Ficha de Homologación, la verificación de cumplimiento de estas especificaciones será en base a los rangos establecidos por el fabricante del EPP.

**Nota 10:** Cuando se hace referencia al término "vigente", se considera la última edición de publicación de la norma técnica de referencia utilizada en la fecha de fabricación del EPP.

**Nota 11:** Se acepta otra norma técnica aprobada por un organismo internacional o regional o nacional con metodología de ensayo.

Para la realización de los ensayos de control de calidad, el contratista debe prever los plazos que conllevará su ejecución, a fin de atender los requerimientos del mismo con oportunidad.

En el caso de que una entrega de ítem paquete a la Entidad, que agrupa a más de una talla del mandil descartable no estéril, el plan de muestreo para el ensayo se realiza sobre el total de unidades del ítem paquete a entregar a la Entidad, procediendo a seleccionar de manera aleatoria el lote que presente mayor número de unidades, sobre el cual el CNCC del INS o cualquier laboratorio de la Red tomará el tamaño de muestra para el ensayo de la Tabla N° 2. De existir más de un lote en el ítem paquete con el mismo número mayor de unidades, se tomará el lote que tiene menos tiempo de vigencia.





**CENARES**  
Comité Nacional de Ensayos de Medicamentos y Afines del Sector Salud

Firmado digitalmente por EDUARDO SANCHEZ Pineda, Presidente PAU  
2025.07.04 15:33  
Medio: Doc V. 1.0  
Fecha: 22.11.2024 10:08:41 -05:00

**CENARES**  
Comité Nacional de Ensayos de Medicamentos y Afines del Sector Salud

Firmado digitalmente por DAISYA NOTTA Real PAU 2025.07.04 15:33  
Medio: Doc V. 1.0  
Fecha: 22.11.2024 11:32:23 -05:00

**CENARES**  
Comité Nacional de Ensayos de Medicamentos y Afines del Sector Salud

Firmado digitalmente por BETHELYN JUAZUEZ y Pineda, Miembro PAU  
2025.07.04 15:33  
Medio: Doc V. 1.0  
Fecha: 22.11.2024 14:45:35 -05:00



Para la realización de los ensayos según la Tabla N° 2, el contratista debe entregar los documentos solicitados por el personal del laboratorio de control de calidad, al momento del muestreo.

Las unidades utilizadas para fines de control de calidad no forman parte del total de unidades a entregar.

Cuando una entrega esté conformada por más de un lote del ítem individual o por paquete (más de una talla del mandil descartable no estéril), las unidades del lote muestreado representarán al total de unidades de los lotes sujetos de muestreo del ítem individual o por paquete. La obtención de un resultado de control de calidad "CONFORME" se interpreta como la conformidad de las unidades de todos los lotes del ítem individual o por paquete que conforman la entrega. La obtención de un resultado de control de calidad "NO CONFORME", significa que dicha entrega no cumple con el requisito de conformidad para el control de calidad solicitado, no pudiendo el contratista distribuir ninguno de los lotes sujetos de muestreo, debiendo proceder según lo señalado en el siguiente párrafo.

En el caso de que una entrega esté conformada por más de un lote del ítem individual o por paquete (más de una talla del mandil descartable no estéril) y se obtenga un informe de ensayo de control de calidad con resultado "NO CONFORME" para el lote muestreado del ítem individual o por paquete, el contratista procederá inmediatamente a solicitar al CNCC del INS o a un laboratorio de la Red, el control de calidad de los lotes restantes del ítem individual o por paquete, cuyos gastos lo asumirá el contratista. En este caso, sólo formarán parte de la entrega los lotes que obtengan los resultados de control de calidad "CONFORME" del ítem individual o por paquete.

Los resultados del muestreo y las ocurrencias relacionadas con la toma de muestra deben constar en el acta de muestreo, la misma que debe ser firmada por los representantes del(los) laboratorio(s) de ensayo(s) de control de calidad del CNCC del INS o el laboratorio de la Red seleccionado y del contratista, y será considerada como requisito obligatorio para la entrega del EPP en el lugar de destino.

En caso de que dichas pruebas no puedan ser realizadas a nivel nacional, se debe presentar constancia de imposibilidad otorgada por el CNCC del INS y por los laboratorios de la Red de Laboratorios Oficiales de Control de Calidad de Medicamentos y Afines del Sector Salud.

La demora en los plazos de entrega que se deriven por resultado "NO CONFORME" en el control de calidad, será responsabilidad del contratista.

En caso de que durante la vigencia del contrato se incorpore un Laboratorio a la Red de Laboratorios Oficiales de Control de Calidad de Medicamentos y Afines del Sector Salud, el contratista está facultado para realizar las pruebas que correspondan, las mismas que serán válidas para efectos de la entrega de los EPP.

Asimismo, en caso alguno de los laboratorios antes señalados sea excluido de la Red de Laboratorios Oficiales de Control de Calidad de Medicamentos y Afines del Sector Salud, las pruebas que se realicen no serán válidas para efectuar el internamiento de los EPP.

#### II.2.4. Responsabilidad por vicios ocultos

La conformidad de la recepción por parte de la Entidad, no enerva su derecho a reclamar posteriormente por defectos o vicios ocultos del(los) EPP entregado(s). El contratista es responsable por la calidad ofrecida y por los vicios ocultos del EPP ofertado. El plazo máximo de responsabilidad del contratista aplica durante año y medio (18 meses), contado a partir de la conformidad otorgada por la Entidad.

El canje por defectos o vicios ocultos será efectuado en el caso de que el EPP haya sufrido alteración de sus características técnicas sin causa atribuible al usuario. El canje o reposición se realizará a solo requerimiento de la Entidad, en un plazo no mayor a treinta (30) días calendario que inicia desde el día siguiente de la comunicación al contratista por parte de la Entidad y no generará gastos adicionales a la Entidad. Los EPP a ingresar en el canje tendrán





Firmado digitalmente por BERNARDO GUZMAN BARRON, 2053294485, en fecha: 22.11.2025 15:04:17 -05:00



Firmado digitalmente por GARCIA MONTAÑA RAUL, 2053294485, en fecha: 22.11.2025 15:23:37 -05:00



una vigencia igual o mayor a lo indicado en el último párrafo del numeral II.1.1. de la Ficha de Homologación, contada a partir de la fecha de entrega del canje.

### III. INFORMACIÓN COMPLEMENTARIA

#### III.1. De la selección

##### Documentos de presentación obligatoria

##### III.1.1. Documentos para la admisión de la oferta (véase Nota 12)

Además de la declaración jurada de cumplimiento de las especificaciones técnicas, el postor debe presentar copias simples de los siguientes documentos:

- III.1.1.1. Informe de ensayo o certificado de análisis o protocolo de análisis u otro documento similar del EPP, emitido por el fabricante del EPP o por un laboratorio de ensayo nacional o extranjero, en el que se señalen los análisis o pruebas realizadas, las especificaciones y resultados obtenidos (véase Nota 13) que sustente el cumplimiento de las características solicitadas en la tabla del numeral II.1.1.; tipo y material del(los) envase(s) de acuerdo a los numerales II.1.4.1. y II.1.4.2. (en caso el EPP cuente con envase mediano o secundario) de la Ficha de Homologación.

En el caso de que el certificado de análisis o protocolo de análisis u otro documento similar del EPP, emitido por el fabricante del EPP o por un laboratorio de ensayo nacional o extranjero, no hayan considerado todas las características señaladas en el párrafo precedente, se debe presentar ficha técnica u otro documento técnico del EPP, emitido por el fabricante del EPP que certifiquen el cumplimiento de dichas características.

En el caso de que los documentos indicados en los párrafos precedentes no sustenten las características solicitadas en los numerales 12, 13, 14, 15.1 y 15.2 de la tabla del numeral II.1.1. de la Ficha de Homologación, puede presentar el informe de ensayo o certificado de análisis o protocolo de análisis u otro documento similar y/u otro documento técnico del material del EPP, emitido por el fabricante de la tela no tejida o por un laboratorio de ensayo nacional o extranjero (véase Nota 13) que sustente el cumplimiento de dichas características.

En caso de que los documentos indicados en el primer y segundo párrafo no sustenten el tipo y material del(los) envase(s) de acuerdo a los numerales II.1.4.1. y II.1.4.2. (en caso el EPP cuente con envase mediano o secundario), puede presentar carta aclaratoria emitida por el postor que lo sustente.

- III.1.1.2. Rotulado del envase inmediato o primario y mediano o secundario (en caso el EPP cuente con envase mediano o secundario), que permita sustentar lo señalado en el numeral II.1.3.1. de la Ficha de Homologación.

- III.1.1.3. Declaración Jurada de cumplimiento de condiciones de almacenamiento del EPP según el Anexo N° 1 de la Ficha de Homologación.

**Nota 12:** Para los documentos emitidos en el extranjero cuyo contenido se encuentre en idioma diferente al español, deben presentar la respectiva traducción por traductor público juramentado o traductor colegiado certificado. El postor es responsable de la exactitud y veracidad de dichos documentos.

**Nota 13:** En el informe de ensayo o certificado de análisis o protocolo de análisis u otro documento similar, debe constar el nombre del laboratorio de ensayo nacional o extranjero, esta documentación debe ser trazable para la verificación respectiva.

### IV. ANEXOS



ANEXO N° 1 DE LA FICHA DE HOMOLOGACIÓN

DECLARACIÓN JURADA DE CUMPLIMIENTO DE LAS CONDICIONES DE ALMACENAMIENTO DEL EQUIPO DE PROTECCIÓN PERSONAL

Señores

[CONSIGNAR ÓRGANO ENCARGADO DE LAS CONTRATACIONES O COMITÉ DE SELECCIÓN, SEGÚN CORRESPONDA]

[CONSIGNAR NOMENCLATURA DEL PROCEDIMIENTO]

Presente.

Mediante el presente el suscrito, postor y/o Representante Legal de [CONSIGNAR NOMBRE PERSONA JURÍDICA] con RUC.N° ..... DECLARO BAJO JURAMENTO:

Que nuestra representada y nuestro(s) almacén(es) ubicado(s) en [CONSIGNAR DIRECCIÓN(ES), DISTRITO(S), PROVINCIA(S) Y DEPARTAMENTO], cumple(n) con almacenar el EPP: Mandil descartable no estéril talla L, en condiciones adecuadas y según las especificaciones establecidas por el fabricante [CONSIGNAR RAZÓN SOCIAL DEL FABRICANTE], para conservar sus características y calidad. El EPP se almacenará en las condiciones antes descritas hasta la culminación del contrato.

[CONSIGNAR CIUDAD Y FECHA]

**CENARES**  
Comité de Evaluación de Necesidades de Abastecimiento

Firmado digitalmente por SANCHEZ  
SANCHEZ Tania Almeyda FAU  
20512290435 (4)  
Motivo: Day V 13  
Fecha: 22.11.2024 10:07:11 -05:00

**CENARES**  
Comité de Evaluación de Necesidades de Abastecimiento

Firmado digitalmente por GARCIA  
NOTTA Rosa FAU 20512290435  
Motivo: Day V 13  
Fecha: 22.11.2024 11:02:53 -05:00

**CENARES**  
Comité de Evaluación de Necesidades de Abastecimiento

Firmado digitalmente por BERMUDEZ  
JUANES Fátima Guzmán FAU  
20512290435 (4)  
Motivo: Day V 13  
Fecha: 22.11.2024 14:48:03 -05:00



Versión 01

10 de 10

Importante

Para determinar que los postores cuentan con las capacidades necesarias para ejecutar el contrato, el órgano encargado de las contrataciones o el comité de selección, según corresponda, incorpora los requisitos de calificación previstos por el área usuaria en el requerimiento, no pudiendo incluirse requisitos adicionales, ni distintos a los siguientes:



## 3.2. REQUISITOS DE CALIFICACIÓN

**B. EXPERIENCIA DEL POSTOR EN LA ESPECIALIDAD**Requisitos:

El postor debe acreditar un monto facturado acumulado equivalente a S/. 100,000.00(Cien mil con 00/100), por la venta de bienes iguales o similares al objeto de la convocatoria, durante los ocho (8) años anteriores a la fecha de la presentación de ofertas que se computarán desde la fecha de la conformidad o emisión del comprobante de pago, según corresponda.

En el caso de postores que declaren en el Anexo N° 1 tener la condición de micro y pequeña empresa, se acredita una experiencia de S/. 12,000.00(Doce mil con 00/100), por la venta de bienes iguales o similares al objeto de la convocatoria, durante los ocho (8) años anteriores a la fecha de la presentación de ofertas que se computarán desde la fecha de la conformidad o emisión del comprobante de pago, según corresponda. En el caso de consorcios, todos los integrantes deben contar con la condición de micro y pequeña empresa.

Se consideran bienes similares a los siguientes: Dispositivos Medicos en general .

Acreditación:

La experiencia del postor en la especialidad se acreditará con copia simple de (i) contratos u órdenes de compra, y su respectiva conformidad o constancia de prestación; o (ii) comprobantes de pago cuya cancelación se acredite documental y fehacientemente, con voucher de depósito, nota de abono, reporte de estado de cuenta, cualquier otro documento emitido por Entidad del sistema financiero que acredite el abono o mediante cancelación en el mismo comprobante de pago<sup>12</sup> correspondientes a un máximo de veinte (20) contrataciones.

En caso los postores presenten varios comprobantes de pago para acreditar una sola contratación, se debe acreditar que corresponden a dicha contratación; de lo contrario, se asumirá que los comprobantes acreditan contrataciones independientes, en cuyo caso solo se considerará, para la evaluación, las veinte (20) primeras contrataciones indicadas en el **Anexo N° 8** referido a la Experiencia del Postor en la Especialidad.

En el caso de suministro, solo se considera como experiencia la parte del contrato que haya sido ejecutada durante los ocho (8) años anteriores a la fecha de presentación de ofertas, debiendo adjuntarse copia de las conformidades correspondientes a tal parte o los respectivos comprobantes de pago cancelados.

En los casos que se acredite experiencia adquirida en consorcio, debe presentarse la promesa de consorcio o el contrato de consorcio del cual se desprenda fehacientemente el porcentaje de las obligaciones que se asumió en el contrato presentado; de lo contrario, no se computará la experiencia proveniente de dicho contrato.

Asimismo, cuando se presenten contratos derivados de procesos de selección convocados antes del 20.09.2012, la calificación se ceñirá al método descrito en la Directiva "Participación de Proveedores en Consorcio en las Contrataciones del Estado", debiendo presumirse que el porcentaje de las obligaciones equivale al porcentaje de participación de la promesa de consorcio o del contrato de consorcio. En caso que en dichos documentos no se consigne el porcentaje de participación se presumirá que las obligaciones se ejecutaron en partes iguales.

Si el titular de la experiencia no es el postor, consignar si dicha experiencia corresponde a la matriz en caso que el postor sea sucursal, o fue transmitida por reorganización societaria, debiendo acompañar la documentación sustentatoria correspondiente.

<sup>12</sup> Cabe precisar que, de acuerdo con la **Resolución N° 0065-2018-TCE-S1 del Tribunal de Contrataciones del Estado**:

"... el solo sello de cancelado en el comprobante, cuando ha sido colocado por el propio postor, no puede ser considerado como una acreditación que produzca fehaciencia en relación a que se encuentra cancelado. Admitir ello equivaldría a considerar como válida la sola declaración del postor afirmando que el comprobante de pago ha sido cancelado"

(...)

"Situación diferente se suscita ante el sello colocado por el cliente del postor [sea utilizando el término "cancelado" o "pagado"] supuesto en el cual sí se contaría con la declaración de un tercero que brinde certeza, ante la cual debiera reconocerse la validez de la experiencia".



Si el postor acredita experiencia de otra persona jurídica como consecuencia de una reorganización societaria, debe presentar adicionalmente el **Anexo N° 9**.

Cuando en los contratos, órdenes de compra o comprobantes de pago el monto facturado se encuentre expresado en moneda extranjera, debe indicarse el tipo de cambio venta publicado por la Superintendencia de Banca, Seguros y AFP correspondiente a la fecha de suscripción del contrato, de emisión de la orden de compra o de cancelación del comprobante de pago, según corresponda.

Sin perjuicio de lo anterior, los postores deben llenar y presentar el **Anexo N° 8** referido a la Experiencia del Postor en la Especialidad.

#### Importante

*En el caso de consorcios, solo se considera la experiencia de aquellos integrantes que se hayan comprometido, según la promesa de consorcio, a ejecutar el objeto materia de la convocatoria, conforme a la Directiva "Participación de Proveedores en Consorcio en las Contrataciones del Estado".*

#### Importante

- Si como resultado de una consulta u observación corresponde precisarse o ajustarse el requerimiento, se solicita la autorización del área usuaria y se pone de conocimiento de tal hecho a la dependencia que aprobó el expediente de contratación, de conformidad con el numeral 72.3 del artículo 72 del Reglamento.

• El cumplimiento de las Especificaciones Técnicas se realiza mediante la presentación de una declaración jurada. De ser el caso, adicionalmente la Entidad puede solicitar documentación que acredite el cumplimiento del algún componente de las características y/o requisitos funcionales. Para dicho efecto, consignará de manera detallada los documentos que deben presentar los postores en el literal e) del numeral 2.2.1.1 de esta sección de las bases.

• Los requisitos de calificación determinan si los postores cuentan con las capacidades necesarias para ejecutar el contrato, lo que debe ser acreditado documentalmente, y no mediante declaración jurada.





## CAPÍTULO IV FACTORES DE EVALUACIÓN

La evaluación se realiza sobre la base de cien (100) puntos.

Para determinar la oferta con el mejor puntaje y el orden de prelación de las ofertas, se considera lo siguiente:

FACTOR DE EVALUACIÓN	PUNTAJE / METODOLOGÍA PARA SU ASIGNACIÓN
<b>A. PRECIO</b>	
<p><b>Evaluación:</b> Se evaluará considerando el precio ofertado por el postor.</p> <p><b>Acreditación:</b> Se acreditará mediante el documento que contiene el precio de la oferta (<b>Anexo N° 6</b>).</p>	<p>La evaluación consistirá en otorgar el máximo puntaje a la oferta de precio más bajo y otorgar a las demás ofertas puntajes inversamente proporcionales a sus respectivos precios, según la siguiente fórmula:</p> $P_i = \frac{O_m \times PMP}{O_i}$ <p>i = Oferta  <i>P<sub>i</sub></i> = Puntaje de la oferta a evaluar  <i>O<sub>i</sub></i> = Precio i  <i>O<sub>m</sub></i> = Precio de la oferta más baja  <i>PMP</i> = Puntaje máximo del precio</p> <p style="text-align: right;"><b>100 puntos</b></p>

### Importante

Los factores de evaluación elaborados por el órgano encargado de las contrataciones o el comité de selección, según corresponda, son objetivos y guardan vinculación, razonabilidad y proporcionalidad con el objeto de la contratación. Asimismo, estos no pueden calificar con puntaje el cumplimiento de las Especificaciones Técnicas ni los requisitos de calificación.



## CAPÍTULO V PROFORMA DEL CONTRATO

### Importante

*Dependiendo del objeto del contrato, de resultar indispensable, puede incluirse cláusulas adicionales o la adecuación de las propuestas en el presente documento, las que en ningún caso pueden contemplar disposiciones contrarias a la normativa vigente ni a lo señalado en este capítulo.*

Conste por el presente documento, la contratación de A.S.H. N°001-2025-HREGB-1, que celebra de una parte [CONSIGNAR EL NOMBRE DE LA ENTIDAD], en adelante LA ENTIDAD, con RUC N° [.....], con domicilio legal en [.....], representada por [.....], identificado con DNI N° [.....], y de otra parte [.....], con RUC N° [.....], con domicilio legal en [.....], inscrita en la Ficha N° [.....] Asiento N° [.....] del Registro de Personas Jurídicas de la ciudad de [.....], debidamente representado por su Representante Legal, [.....], con DNI N° [.....], según poder inscrito en la Ficha N° [.....], Asiento N° [.....] del Registro de Personas Jurídicas de la ciudad de [.....], a quien en adelante se le denominará EL CONTRATISTA en los términos y condiciones siguientes:

### CLÁUSULA PRIMERA: ANTECEDENTES

Con fecha [.....], el órgano encargado de las contrataciones o el comité de selección, según corresponda, adjudicó la buena pro de la **ADJUDICACIÓN SIMPLIFICADA N° [CONSIGNAR NOMENCLATURA DEL PROCEDIMIENTO DE SELECCIÓN]** para la contratación de [CONSIGNAR LA DENOMINACIÓN DE LA CONVOCATORIA], a [INDICAR NOMBRE DEL GANADOR DE LA BUENA PRO], cuyos detalles e importe constan en los documentos integrantes del presente contrato.

### CLÁUSULA SEGUNDA: OBJETO

El presente contrato tiene por objeto [CONSIGNAR EL OBJETO DE LA CONTRATACIÓN].

### CLÁUSULA TERCERA: MONTO CONTRACTUAL

El monto total del presente contrato asciende a [CONSIGNAR MONEDA Y MONTO], que incluye todos los impuestos de Ley.

Este monto comprende el costo del bien, todos los tributos, seguros, transporte, inspecciones, pruebas y, de ser el caso, los costos laborales conforme a la legislación vigente, así como cualquier otro concepto que pueda tener incidencia sobre la ejecución de la prestación materia del presente contrato.

### CLÁUSULA CUARTA: DEL PAGO<sup>13</sup>

LA ENTIDAD se obliga a pagar la contraprestación a EL CONTRATISTA en [INDICAR MONEDA], en [INDICAR EL DETALLE DEL PAGO ÚNICO O PAGOS A CUENTA, SEGÚN CORRESPONDA], luego de la recepción formal y completa de la documentación correspondiente, según lo establecido en el artículo 171 del Reglamento de la Ley de Contrataciones del Estado.

Para tal efecto, el responsable de otorgar la conformidad de la prestación deberá hacerlo en un plazo que no excederá de los siete (7) días de producida la recepción, salvo que se requiera efectuar pruebas que permitan verificar el cumplimiento de la obligación, en cuyo caso la conformidad se emite en un plazo máximo de quince (15) días, bajo responsabilidad de dicho funcionario.

LA ENTIDAD debe efectuar el pago dentro de los diez (10) días calendario siguientes de otorgada la conformidad de los bienes, siempre que se verifiquen las condiciones establecidas en el contrato para ello, bajo responsabilidad del funcionario competente.

<sup>13</sup> En cada caso concreto, dependiendo de la naturaleza del contrato, podrá adicionarse la información que resulte pertinente a efectos de generar el pago.



En caso de retraso en el pago por parte de LA ENTIDAD, salvo que se deba a caso fortuito o fuerza mayor, EL CONTRATISTA tendrá derecho al pago de intereses legales conforme a lo establecido en el artículo 39 de la Ley de Contrataciones del Estado y en el artículo 171 de su Reglamento, los que se computan desde la oportunidad en que el pago debió efectuarse.

#### **CLÁUSULA QUINTA: DEL PLAZO DE LA EJECUCIÓN DE LA PRESTACIÓN**

El plazo de ejecución del presente contrato es de [.....], el mismo que se computa desde [CONSIGNAR SI ES DEL DÍA SIGUIENTE DEL PERFECCIONAMIENTO DEL CONTRATO, DESDE LA FECHA QUE SE ESTABLEZCA EN EL CONTRATO O DESDE LA FECHA EN QUE SE CUMPLAN LAS CONDICIONES PREVISTAS EN EL CONTRATO PARA EL INICIO DE LA EJECUCIÓN, DEBIENDO INDICAR LAS MISMAS EN ESTE ULTIMO CASO. EN LA MODALIDAD DE LLAVE EN MANO DETALLAR EL PLAZO DE ENTREGA, SU INSTALACIÓN Y PUESTA EN FUNCIONAMIENTO].

#### **Importante para la Entidad**

En el caso de contratación de prestaciones accesorias, se puede incluir la siguiente cláusula:

#### **CLÁUSULA ....: PRESTACIONES ACCESORIAS<sup>14</sup>**

"Las prestaciones accesorias tienen por objeto [CONSIGNAR EL OBJETO DE LAS PRESTACIONES ACCESORIAS].

El monto de las prestaciones accesorias asciende a [CONSIGNAR MONEDA Y MONTO], que incluye todos los impuestos de Ley.

El plazo de ejecución de las prestaciones accesorias es de [.....], el mismo que se computa desde [CONSIGNAR SI ES DEL DÍA SIGUIENTE DEL CUMPLIMIENTO DE LAS PRESTACIONES PRINCIPALES, DESDE LA FECHA QUE SE ESTABLEZCA EN EL CONTRATO O DESDE LA FECHA EN QUE SE CUMPLAN LAS CONDICIONES PREVISTAS EN EL CONTRATO PARA EL INICIO DE LA EJECUCIÓN DE LAS PRESTACIONES ACCESORIAS, DEBIENDO INDICAR LAS MISMAS EN ESTE ULTIMO CASO].

[DE SER EL CASO, INCLUIR OTROS ASPECTOS RELACIONADOS A LA EJECUCIÓN DE LAS PRESTACIONES ACCESORIAS]."

Incorporar a las bases o eliminar, según corresponda

#### **CLÁUSULA SEXTA: PARTES INTEGRANTES DEL CONTRATO**

El presente contrato está conformado por las bases integradas, la oferta ganadora, así como los documentos derivados del procedimiento de selección que establezcan obligaciones para las partes.

#### **CLÁUSULA SÉTIMA: GARANTÍAS**

EL CONTRATISTA entregó al perfeccionamiento del contrato la respectiva garantía incondicional, solidaria, irrevocable, y de realización automática en el país al solo requerimiento, a favor de LA ENTIDAD, por los conceptos, montos y vigencias siguientes:

- De fiel cumplimiento del contrato: [CONSIGNAR EL MONTO], a través de la [INDICAR EL TIPO DE GARANTÍA PRESENTADA] N° [INDICAR NÚMERO DEL DOCUMENTO] emitida por [SEÑALAR EMPRESA QUE LA EMITE]. Monto que es equivalente al diez por ciento (10%) del monto del contrato original, la misma que debe mantenerse vigente hasta la conformidad de la recepción de la prestación.

En el caso que corresponda, consignar lo siguiente:

<sup>14</sup> De conformidad con la Directiva sobre prestaciones accesorias, los contratos relativos al cumplimiento de la(s) prestación(es) principal(es) y de la(s) prestación(es) accesorias, pueden estar contenidos en uno o dos documentos. En el supuesto que ambas prestaciones estén contenidas en un mismo documento, estas deben estar claramente diferenciadas, debiendo indicarse entre otros aspectos, el precio y plazo de cada prestación.



- Garantía fiel cumplimiento por prestaciones accesorias: [CONSIGNAR EL MONTO], a través de la [INDICAR EL TIPO DE GARANTÍA PRESENTADA] N° [INDICAR NÚMERO DEL DOCUMENTO] emitida por [SEÑALAR EMPRESA QUE LA EMITE], la misma que debe mantenerse vigente hasta el cumplimiento total de las obligaciones garantizadas.

#### Importante

De conformidad con el artículo 152 del Reglamento, no se constituirá garantía de fiel cumplimiento del contrato ni garantía de fiel cumplimiento por prestaciones accesorias, en contratos cuyos montos sean iguales o menores a doscientos mil Soles (S/ 200,000.00). Dicha excepción también aplica a los contratos derivados de procedimientos de selección por relación de ítems, cuando el monto del ítem adjudicado o la sumatoria de los montos de los ítems adjudicados no supere el monto señalado anteriormente.

#### CLÁUSULA OCTAVA: EJECUCIÓN DE GARANTÍAS POR FALTA DE RENOVACIÓN

LA ENTIDAD puede solicitar la ejecución de las garantías cuando EL CONTRATISTA no las hubiere renovado antes de la fecha de su vencimiento, conforme a lo dispuesto en el literal a) del numeral 155 del artículo 155 del Reglamento de la Ley de Contrataciones del Estado.

#### Importante para la Entidad

Solo en el caso que la Entidad hubiese previsto otorgar adelanto, se debe incluir la siguiente cláusula:

#### CLÁUSULA NOVENA: ADELANTO DIRECTO

LA ENTIDAD otorgará [CONSIGNAR NÚMERO DE ADELANTOS A OTORGARSE] adelantos directos por el [CONSIGNAR PORCENTAJE QUE NO DEBE EXCEDER DEL 30% DEL MONTO DEL CONTRATO ORIGINAL] del monto del contrato original.

EL CONTRATISTA debe solicitar los adelantos dentro de [CONSIGNAR EL PLAZO Y OPORTUNIDAD PARA LA SOLICITUD], adjuntando a su solicitud la garantía por adelantos mediante carta fianza o póliza de caución acompañada del comprobante de pago correspondiente. Vencido dicho plazo no procederá la solicitud.

LA ENTIDAD debe entregar el monto solicitado dentro de [CONSIGNAR EL PLAZO] siguientes a la presentación de la solicitud del contratista."

Incorporar a las bases o eliminar, según corresponda.

#### CLÁUSULA DÉCIMA: RECEPCIÓN Y CONFORMIDAD DE LA PRESTACIÓN

La recepción y conformidad de la prestación se regula por lo dispuesto en el artículo 168 del Reglamento de la Ley de Contrataciones del Estado. La recepción será otorgada por [CONSIGNAR EL ÁREA O UNIDAD ORGÁNICA DE ALMACÉN O LA QUE HAGA SUS VECES] y la conformidad será otorgada por [CONSIGNAR EL ÁREA O UNIDAD ORGÁNICA QUE OTORGARÁ LA CONFORMIDAD] en el plazo máximo de [CONSIGNAR SIETE (7) DÍAS O MÁXIMO QUINCE (15) DÍAS, EN CASO SE REQUIERA EFECTUAR PRUEBAS QUE PERMITAN VERIFICAR EL CUMPLIMIENTO DE LA OBLIGACIÓN] días de producida la recepción.

De existir observaciones, LA ENTIDAD las comunica al CONTRATISTA, indicando claramente el sentido de estas, otorgándole un plazo para subsanar no menor de dos (2) ni mayor de ocho (8) días. Dependiendo de la complejidad o sofisticación de las subsanaciones a realizar el plazo para subsanar no puede ser menor de cinco (5) ni mayor de quince (15) días. Si pese al plazo otorgado, EL CONTRATISTA no cumpliera a cabalidad con la subsanación, LA ENTIDAD puede otorgar al CONTRATISTA periodos adicionales para las correcciones pertinentes. En este supuesto corresponde aplicar la penalidad por mora desde el vencimiento del plazo para subsanar.

Este procedimiento no resulta aplicable cuando los bienes manifiestamente no cumplan con las características y condiciones ofrecidas, en cuyo caso LA ENTIDAD no efectúa la recepción o no otorga la conformidad, según corresponda, debiendo considerarse como no ejecutada la prestación, aplicándose la penalidad que corresponda por cada día de atraso.

#### CLÁUSULA UNDÉCIMA: DECLARACIÓN JURADA DEL CONTRATISTA

EL CONTRATISTA declara bajo juramento que se compromete a cumplir las obligaciones



derivadas del presente contrato, bajo sanción de quedar inhabilitado para contratar con el Estado en caso de incumplimiento.

#### **CLÁUSULA DUODÉCIMA: RESPONSABILIDAD POR VICIOS OCULTOS**

La recepción conforme de la prestación por parte de LA ENTIDAD no enerva su derecho a reclamar posteriormente por defectos o vicios ocultos, conforme a lo dispuesto por los artículos 40 de la Ley de Contrataciones del Estado y 173 de su Reglamento.

El plazo máximo de responsabilidad del contratista es de [CONSIGNAR TIEMPO EN AÑOS, NO MENOR DE UN (1) AÑO] año(s) contado a partir de la conformidad otorgada por LA ENTIDAD.

#### **CLÁUSULA DÉCIMA TERCERA: PENALIDADES**

Si EL CONTRATISTA incurre en retraso injustificado en la ejecución de las prestaciones objeto del contrato, LA ENTIDAD le aplica automáticamente una penalidad por mora por cada día de atraso, de acuerdo a la siguiente fórmula:

$$\text{Penalidad Diaria} = \frac{0.10 \times \text{monto vigente}}{F \times \text{plazo vigente en días}}$$

Donde:

**F = 0.25 para plazos mayores a sesenta (60) días o;**

**F = 0.40 para plazos menores o iguales a sesenta (60) días.**

El retraso se justifica a través de la solicitud de ampliación de plazo debidamente aprobado. Adicionalmente, se considera justificado el retraso, y en consecuencia no se aplica penalidad, cuando EL CONTRATISTA acredite, de modo objetivamente sustentado, que el mayor tiempo transcurrido no le resulta imputable. En este último caso la calificación del retraso como justificado por parte de LA ENTIDAD no da lugar al pago de gastos generales ni costos directos de ningún tipo, conforme el numeral 162.5 del artículo 162 del Reglamento de la Ley de Contrataciones del Estado.

#### **Importante**

*De haberse previsto establecer penalidades distintas a la penalidad por mora, incluir dichas penalidades, los supuestos de aplicación de penalidad, la forma de cálculo de la penalidad para cada supuesto y el procedimiento mediante el cual se verifica el supuesto a penalizar, conforme el artículo 163 del Reglamento de la Ley de Contrataciones del Estado.*

Estas penalidades se deducen de los pagos a cuenta o del pago final, según corresponda; o si fuera necesario, se cobra del monto resultante de la ejecución de la garantía de fiel cumplimiento.

Estos dos (2) tipos de penalidades pueden alcanzar cada una un monto máximo equivalente al diez por ciento (10%) del monto del contrato vigente, o de ser el caso, del ítem que debió ejecutarse.

Cuando se llegue a cubrir el monto máximo de la penalidad por mora o el monto máximo para otras penalidades, de ser el caso, LA ENTIDAD puede resolver el contrato por incumplimiento.

#### **CLÁUSULA DÉCIMA CUARTA: RESOLUCIÓN DEL CONTRATO**

Cualquiera de las partes puede resolver el contrato, de conformidad con el numeral 32.3 del artículo 32 y artículo 36 de la Ley de Contrataciones del Estado, y el artículo 164 de su Reglamento. De darse el caso, LA ENTIDAD procederá de acuerdo a lo establecido en el artículo 165 del Reglamento de la Ley de Contrataciones del Estado.

#### **CLÁUSULA DÉCIMA QUINTA: RESPONSABILIDAD DE LAS PARTES**

Cuando se resuelva el contrato por causas imputables a algunas de las partes, se debe resarcir los daños y perjuicios ocasionados, a través de la indemnización correspondiente. Ello no obsta la aplicación de las sanciones administrativas, penales y pecuniarias a que dicho incumplimiento diere lugar, en el caso que éstas correspondan.



Lo señalado precedentemente no exime a ninguna de las partes del cumplimiento de las demás obligaciones previstas en el presente contrato.

#### **CLÁUSULA DÉCIMA SEXTA: ANTICORRUPCIÓN**

EL CONTRATISTA declara y garantiza no haber, directa o indirectamente, o tratándose de una persona jurídica a través de sus socios, integrantes de los órganos de administración, apoderados, representantes legales, funcionarios, asesores o personas vinculadas a las que se refiere el artículo 7 del Reglamento de la Ley de Contrataciones del Estado, ofrecido, negociado o efectuado, cualquier pago o, en general, cualquier beneficio o incentivo ilegal en relación al contrato.

Asimismo, el CONTRATISTA se obliga a conducirse en todo momento, durante la ejecución del contrato, con honestidad, probidad, veracidad e integridad y de no cometer actos ilegales o de corrupción, directa o indirectamente o a través de sus socios, accionistas, participacionistas, integrantes de los órganos de administración, apoderados, representantes legales, funcionarios, asesores y personas vinculadas a las que se refiere el artículo 7 del Reglamento de la Ley de Contrataciones del Estado.

Además, EL CONTRATISTA se compromete a i) comunicar a las autoridades competentes, de manera directa y oportuna, cualquier acto o conducta ilícita o corrupta de la que tuviera conocimiento; y ii) adoptar medidas técnicas, organizativas y/o de personal apropiadas para evitar los referidos actos o prácticas.

Finalmente, EL CONTRATISTA se compromete a no colocar a los funcionarios públicos con los que deba interactuar, en situaciones reñidas con la ética. En tal sentido, reconoce y acepta la prohibición de ofrecerles a éstos cualquier tipo de obsequio, donación, beneficio y/o gratificación, ya sea de bienes o servicios, cualquiera sea la finalidad con la que se lo haga.

#### **CLÁUSULA DÉCIMA SÉTIMA: MARCO LEGAL DEL CONTRATO**

Solo en lo no previsto en este contrato, en la Ley de Contrataciones del Estado y su Reglamento, en las directivas que emita el OSCE y demás normativa especial que resulte aplicable, serán de aplicación supletoria las disposiciones pertinentes del Código Civil vigente, cuando corresponda, y demás normas de derecho privado.

#### **CLÁUSULA DÉCIMA OCTAVA: SOLUCIÓN DE CONTROVERSIAS<sup>15</sup>**

Las controversias que surjan entre las partes durante la ejecución del contrato se resuelven mediante conciliación o arbitraje, según el acuerdo de las partes.

Cualquiera de las partes tiene derecho a iniciar el arbitraje a fin de resolver dichas controversias dentro del plazo de caducidad previsto en la Ley de Contrataciones del Estado y su Reglamento.

Facultativamente, cualquiera de las partes tiene el derecho a solicitar una conciliación dentro del plazo de caducidad correspondiente, según lo señalado en el artículo 224 del Reglamento de la Ley de Contrataciones del Estado, sin perjuicio de recurrir al arbitraje, en caso no se llegue a un acuerdo entre ambas partes o se llegue a un acuerdo parcial. Las controversias sobre nulidad del contrato solo pueden ser sometidas a arbitraje.

El Laudo arbitral emitido es inapelable, definitivo y obligatorio para las partes desde el momento de su notificación, según lo previsto en el numeral 45.21 del artículo 45 de la Ley de Contrataciones del Estado.

#### **CLÁUSULA DÉCIMA NOVENA: FACULTAD DE ELEVAR A ESCRITURA PÚBLICA**

Cualquiera de las partes puede elevar el presente contrato a Escritura Pública corriendo con todos los gastos que demande esta formalidad.

#### **CLÁUSULA VIGÉSIMA: DOMICILIO PARA EFECTOS DE LA EJECUCIÓN CONTRACTUAL**

Las partes declaran el siguiente domicilio para efecto de las notificaciones que se realicen durante la ejecución del presente contrato:

<sup>15</sup> De acuerdo con el numeral 225.3 del artículo 225 del Reglamento, las partes pueden recurrir al arbitraje ad hoc cuando las controversias deriven de procedimientos de selección cuyo valor estimado sea menor o igual a cinco millones con 00/100 soles (S/ 5 000 000,00).



DOMICILIO DE LA ENTIDAD: [.....]

DOMICILIO DEL CONTRATISTA: [CONSIGNAR EL DOMICILIO SEÑALADO POR EL POSTOR GANADOR DE LA BUENA PRO AL PRESENTAR LOS REQUISITOS PARA EL PERFECCIONAMIENTO DEL CONTRATO]

La variación del domicilio aquí declarado de alguna de las partes debe ser comunicada a la otra parte, formalmente y por escrito, con una anticipación no menor de quince (15) días calendario.

De acuerdo con las bases integradas, la oferta y las disposiciones del presente contrato, las partes lo firman por duplicado en señal de conformidad en la ciudad de [.....] al [CONSIGNAR FECHA].



\_\_\_\_\_  
"LA ENTIDAD"

\_\_\_\_\_  
"EL CONTRATISTA"



**Importante**

Este documento puede firmarse digitalmente si ambas partes cuentan con firma digital, según la Ley N° 27269, Ley de Firmas y Certificados Digitales<sup>16</sup>.



<sup>16</sup> Para mayor información sobre la normativa de firmas y certificados digitales ingresar a: <https://www.indecopi.gob.pe/web/firmas-digitales/firmar-y-certificados-digitales>





## ANEXOS



## ANEXO N° 1

## DECLARACIÓN JURADA DE DATOS DEL POSTOR

Señores

**[CONSIGNAR ÓRGANO ENCARGADO DE LAS CONTRATACIONES O COMITÉ DE SELECCIÓN, SEGÚN CORRESPONDA]****ADJUDICACIÓN SIMPLIFICADA HOMOLOGADA N°001-2025-HREGB-1**

Presente.-

El que se suscribe, [...], postor y/o Representante Legal de [CONSIGNAR EN CASO DE SER PERSONA JURÍDICA], identificado con [CONSIGNAR TIPO DE DOCUMENTO DE IDENTIDAD] N° [CONSIGNAR NÚMERO DE DOCUMENTO DE IDENTIDAD], con poder inscrito en la localidad de [CONSIGNAR EN CASO DE SER PERSONA JURÍDICA] en la Ficha N° [CONSIGNAR EN CASO DE SER PERSONA JURÍDICA] Asiento N° [CONSIGNAR EN CASO DE SER PERSONA JURÍDICA], **DECLARO BAJO JURAMENTO** que la siguiente información se sujeta a la verdad:

Nombre, Denominación o Razón Social :			
Domicilio Legal :			
RUC :		Teléfono(s) :	
MYPE <sup>17</sup>		Sí	No
Correo electrónico :			

**Autorización de notificación por correo electrónico:**

Autorizo que se notifiquen al correo electrónico indicado las siguientes actuaciones:

1. Solicitud de la descripción a detalle de todos los elementos constitutivos de la oferta.
2. Solicitud de reducción de la oferta económica.
3. Solicitud de subsanación de los requisitos para perfeccionar el contrato.
4. Solicitud para presentar los documentos para perfeccionar el contrato, según orden de prelación, de conformidad con lo previsto en el artículo 141 del Reglamento.
5. Respuesta a la solicitud de acceso al expediente de contratación.
6. Notificación de la orden de compra<sup>18</sup>

Asimismo, me comprometo a remitir la confirmación de recepción, en el plazo máximo de dos (2) días hábiles de recibida la comunicación.

**[CONSIGNAR CIUDAD Y FECHA]**

.....  
**Firma, Nombres y Apellidos del postor o Representante legal, según corresponda**

**Importante**

*La notificación dirigida a la dirección de correo electrónico consignada se entenderá válidamente efectuada cuando la Entidad reciba acuse de recepción.*

<sup>17</sup> Esta información será verificada por la Entidad en la página web del Ministerio de Trabajo y Promoción del Empleo en la sección consulta de empresas acreditadas en el REMYPE en el link <http://www2.trabajo.gob.pe/servicios-en-linea-2-2/> y se tendrá en cuenta en caso de empate, conforme a lo previsto en el artículo 91 del Reglamento.

<sup>18</sup> Cuando el monto del valor estimado del procedimiento o del ítem no supere los doscientos mil Soles (S/ 200,000.00), en caso se haya optado por perfeccionar el contrato con una orden de compra.



**Importante**

Cuando se trate de consorcios, la declaración jurada es la siguiente:

**ANEXO N° 1****DECLARACIÓN JURADA DE DATOS DEL POSTOR**

Señores

**CONSIGNAR ÓRGANO ENCARGADO DE LAS CONTRATACIONES O COMITÉ DE SELECCIÓN, SEGÚN CORRESPONDA]**

**ADJUDICACIÓN SIMPLIFICADA HOMOLOGADA N°001-2025-HREGB-1**

Presente.-

El que se suscribe, [.....], representante común del consorcio [CONSIGNAR EL NOMBRE DEL CONSORCIO], identificado con [CONSIGNAR TIPO DE DOCUMENTO DE IDENTIDAD] N° [CONSIGNAR NÚMERO DE DOCUMENTO DE IDENTIDAD], **DECLARO BAJO JURAMENTO** que la siguiente información se sujeta a la verdad:

<b>Datos del consorciado 1</b>				
Nombre, Denominación o Razón				
Social :				
Domicilio Legal :				
RUC :	Teléfono(s) :			
MYPE <sup>19</sup>	Sí		No	
Correo electrónico :				
<b>Datos del consorciado 2</b>				
Nombre, Denominación o Razón				
Social :				
Domicilio Legal :				
RUC :	Teléfono(s) :			
MYPE <sup>20</sup>	Sí		No	
Correo electrónico :				
<b>Datos del consorciado ...</b>				
Nombre, Denominación o Razón				
Social :				
Domicilio Legal :				
RUC :	Teléfono(s) :			
MYPE <sup>21</sup>	Sí		No	
Correo electrónico :				

**Autorización de notificación por correo electrónico:**

Correo electrónico del consorcio:

<sup>19</sup> Esta información será verificada por la Entidad en la página web del Ministerio de Trabajo y Promoción del Empleo en la sección consulta de empresas acreditadas en el REMYPE en el link <http://www2.trabajo.gob.pe/servicios-en-linea-2-2/> y se tendrá en cuenta en caso de empate, conforme a lo previsto en el artículo 91 del Reglamento. Para dicho efecto, todos los integrantes del consorcio deben acreditar la condición de micro o pequeña empresa.

<sup>20</sup> Ibídem.

<sup>21</sup> Ibídem.



Autorizo que se notifiquen al correo electrónico indicado las siguientes actuaciones:

1. Solicitud de la descripción a detalle de todos los elementos constitutivos de la oferta.
2. Solicitud de reducción de la oferta económica.
3. Solicitud de subsanación de los requisitos para perfeccionar el contrato.
4. Solicitud para presentar los documentos para perfeccionar el contrato, según orden de prelación, de conformidad con lo previsto en el artículo 141 del Reglamento.
5. Respuesta a la solicitud de acceso al expediente de contratación.
6. Notificación de la orden de compra<sup>22</sup>

Asimismo, me comprometo a remitir la confirmación de recepción, en el plazo máximo de dos (2) días hábiles de recibida la comunicación.

[CONSIGNAR CIUDAD Y FECHA]

.....  
**Firma, Nombres y Apellidos del representante  
común del consorcio**

**Importante**

La notificación dirigida a la dirección de correo electrónico consignada se entenderá válidamente efectuada cuando la Entidad reciba acuse de recepción.

<sup>22</sup> Cuando el monto del valor estimado del procedimiento o del ítem no supere los doscientos mil Soles (S/ 200,000.00), en caso se haya optado por perfeccionar el contrato con una orden de compra.



## ANEXO N° 2

### DECLARACIÓN JURADA

(ART. 52 DEL REGLAMENTO DE LA LEY DE CONTRATACIONES DEL ESTADO)

Señores

**[CONSIGNAR ÓRGANO ENCARGADO DE LAS CONTRATACIONES O COMITÉ DE SELECCIÓN, SEGÚN CORRESPONDA]**

**ADJUDICACIÓN SIMPLIFICADA HOMOLOGADA N°001-2025-HREGB-1**

Presente.-

Mediante el presente el suscrito, postor y/o Representante Legal de [CONSIGNAR EN CASO DE SER PERSONA JURÍDICA], declaro bajo juramento:

No haber incurrido y me obligo a no incurrir en actos de corrupción, así como a respetar el principio de integridad.

No tener impedimento para postular en el procedimiento de selección ni para contratar con el Estado, conforme al artículo 11 de la Ley de Contrataciones del Estado.

iii. Conocer las sanciones contenidas en la Ley de Contrataciones del Estado y su Reglamento, así como las disposiciones aplicables de la Ley N° 27444, Ley del Procedimiento Administrativo General.

iv. Participar en el presente proceso de contratación en forma independiente sin mediar consulta, comunicación, acuerdo, arreglo o convenio con ningún proveedor; y, conocer las disposiciones del Decreto Legislativo N° 1034, Decreto Legislativo que aprueba la Ley de Represión de Conductas Anticompetitivas.

Conocer, aceptar y someterme a las bases, condiciones y reglas del procedimiento de selección.

Ser responsable de la veracidad de los documentos e información que presento en el presente procedimiento de selección.

vii. Comprometerme a mantener la oferta presentada durante el procedimiento de selección y a perfeccionar el contrato, en caso de resultar favorecido con la buena pro.

[CONSIGNAR CIUDAD Y FECHA]

.....  
**Firma, Nombres y Apellidos del postor o Representante legal, según corresponda**

#### Importante

*En el caso de consorcios, cada integrante debe presentar esta declaración jurada, salvo que sea presentada por el representante común del consorcio.*



### ANEXO N° 3

#### DECLARACIÓN JURADA DE CUMPLIMIENTO DE LAS ESPECIFICACIONES TÉCNICAS

Señores

**[CONSIGNAR ÓRGANO ENCARGADO DE LAS CONTRATACIONES O COMITÉ DE SELECCIÓN, SEGÚN CORRESPONDA]**

**ADJUDICACIÓN SIMPLIFICADA HOMOLOGADA N°001-2025-HREGB-1**

Presente.-

Es grato dirigirme a usted, para hacer de su conocimiento que luego de haber examinado las bases y demás documentos del procedimiento de la referencia y, conociendo todos los alcances y las condiciones detalladas en dichos documentos, el postor que suscribe ofrece el **[CONSIGNAR EL OBJETO DE LA CONVOCATORIA]**, de conformidad con las Especificaciones Técnicas que se indican en el numeral 3.1 del Capítulo III de la sección específica de las bases y los documentos del procedimiento.

**[CONSIGNAR CIUDAD Y FECHA]**

.....  
**Firma, Nombres y Apellidos del postor o  
Representante legal o común, según corresponda**

#### Importante

*Adicionalmente, puede requerirse la presentación de documentación que acredite el cumplimiento de las especificaciones técnicas, conforme a lo indicado en el acápite relacionado al contenido de las ofertas de la presente sección de las bases.*



## ANEXO N° 4

### DECLARACIÓN JURADA DE PLAZO DE ENTREGA

Señores

**[CONSIGNAR ÓRGANO ENCARGADO DE LAS CONTRATACIONES O COMITÉ DE SELECCIÓN, SEGÚN CORRESPONDA]**

**ADJUDICACIÓN SIMPLIFICADA HOMOLOGADA N°001-2025-HREGB-1**

Presente.-

Mediante el presente, con pleno conocimiento de las condiciones que se exigen en las bases del procedimiento de la referencia, me comprometo a entregar los bienes objeto del presente procedimiento de selección en el plazo de **[CONSIGNAR EL PLAZO OFERTADO. EN CASO DE LA MODALIDAD DE LLAVE EN MANO DETALLAR EL PLAZO DE ENTREGA, SU INSTALACIÓN Y PUESTA EN FUNCIONAMIENTO]**.

**[CONSIGNAR CIUDAD Y FECHA]**

.....  
**Firma, Nombres y Apellidos del postor o  
Representante legal o común, según corresponda**





## ANEXO N° 5

### PROMESA DE CONSORCIO

(Sólo para el caso en que un consorcio se presente como postor)

Señores

**[CONSIGNAR ÓRGANO ENCARGADO DE LAS CONTRATACIONES O COMITÉ DE SELECCIÓN, SEGÚN CORRESPONDA]**

**ADJUDICACIÓN SIMPLIFICADA HOMOLOGADA N°001-2025-HREGB-1**

Presente.-

Los suscritos declaramos expresamente que hemos convenido en forma irrevocable, durante el lapso que dure el procedimiento de selección, para presentar una oferta conjunta a la **ADJUDICACIÓN SIMPLIFICADA N° [CONSIGNAR NOMENCLATURA DEL PROCEDIMIENTO]**

Asimismo, en caso de obtener la buena pro, nos comprometemos a formalizar el contrato de consorcio, de conformidad con lo establecido por el artículo 140 del Reglamento de la Ley de Contrataciones del Estado, bajo las siguientes condiciones:

a) Integrantes del consorcio

1. **[NOMBRE, DENOMINACIÓN O RAZÓN SOCIAL DEL CONSORCIADO 1].**
2. **[NOMBRE, DENOMINACIÓN O RAZÓN SOCIAL DEL CONSORCIADO 2].**

b) Designamos a **[CONSIGNAR NOMBRES Y APELLIDOS DEL REPRESENTANTE COMÚN]**, identificado con **[CONSIGNAR TIPO DE DOCUMENTO DE IDENTIDAD] N° [CONSIGNAR NÚMERO DE DOCUMENTO DE IDENTIDAD]**, como representante común del consorcio para efectos de participar en todos los actos referidos al procedimiento de selección, suscripción y ejecución del contrato correspondiente con **[CONSIGNAR NOMBRE DE LA ENTIDAD]**.

Asimismo, declaramos que el representante común del consorcio no se encuentra impedido, inhabilitado ni suspendido para contratar con el Estado.

Fixamos nuestro domicilio legal común en [.....].

d) Las obligaciones que corresponden a cada uno de los integrantes del consorcio son las siguientes:

1. **OBLIGACIONES DE [NOMBRE, DENOMINACIÓN O RAZÓN SOCIAL DEL CONSORCIADO 1]** [ % ]<sup>23</sup>

**[DESCRIBIR LAS OBLIGACIONES DEL CONSORCIADO 1]**

2. **OBLIGACIONES DE [NOMBRE, DENOMINACIÓN O RAZÓN SOCIAL DEL CONSORCIADO 2]** [ % ]<sup>24</sup>

**[DESCRIBIR LAS OBLIGACIONES DEL CONSORCIADO 2]**

**TOTAL OBLIGACIONES**

**100%<sup>25</sup>**

<sup>23</sup> Consignar únicamente el porcentaje total de las obligaciones, el cual debe ser expresado en número entero, sin decimales.

<sup>24</sup> Consignar únicamente el porcentaje total de las obligaciones, el cual debe ser expresado en número entero, sin decimales.

<sup>25</sup> Este porcentaje corresponde a la sumatoria de los porcentajes de las obligaciones de cada uno de los integrantes del consorcio.



[CONSIGNAR CIUDAD Y FECHA]

.....  
**Consortiado 1**

Nombres, apellidos y firma del Consortiado 1  
o de su Representante Legal  
Tipo y N° de Documento de Identidad

.....  
**Consortiado 2**

Nombres, apellidos y firma del Consortiado 2  
o de su Representante Legal  
Tipo y N° de Documento de Identidad

**Importante**

*De conformidad con el artículo 52 del Reglamento, las firmas de los integrantes del consorcio deben ser legalizadas.*





**Importante para la Entidad**

En caso de la contratación de bienes bajo el sistema a precios unitarios incluir el siguiente anexo:

Esta nota deberá ser eliminada una vez culminada la elaboración de las bases

**ANEXO N° 6**

**PRECIO DE LA OFERTA**

Señores  
[CONSIGNAR ÓRGANO ENCARGADO DE LAS CONTRATACIONES O COMITÉ DE SELECCIÓN, SEGÚN CORRESPONDA]  
ADJUDICACIÓN SIMPLIFICADA HOMOLOGADA N°001-2025-HREGB-1

Presente.-  
Es grato dirigirme a usted, para hacer de su conocimiento que, de acuerdo con las bases, mi oferta es la siguiente:

CONCEPTO	CANTIDAD	PRECIO UNITARIO	PRECIO TOTAL
<b>TOTAL</b>			

El precio de la oferta [CONSIGNAR LA MONEDA DE LA CONVOCATORIA] incluye todos los tributos, seguros, transporte, inspecciones, pruebas y, de ser el caso, los costos laborales conforme a la legislación vigente, así como cualquier otro concepto que pueda tener incidencia sobre el costo del bien a contratar; excepto la de aquellos postores que gocen de alguna exoneración legal, no incluirán en el precio de su oferta los tributos respectivos.

[CONSIGNAR CIUDAD Y FECHA]

Firma, Nombres y Apellidos del postor o  
Representante legal o común, según corresponda

**Importante**

- En caso que el postor reduzca su oferta, según lo previsto en el artículo 68 del Reglamento, debe presentar nuevamente este Anexo.
- El postor que goce de alguna exoneración legal, debe indicar que su oferta no incluye el tributo materia de la exoneración, debiendo incluir el siguiente texto:  
"Mi oferta no incluye [CONSIGNAR EL TRIBUTO MATERIA DE LA EXONERACIÓN]".



**ANEXO N° 6**

**PRECIO DE LA OFERTA**

Señores

**[CONSIGNAR ÓRGANO ENCARGADO DE LAS CONTRATACIONES O COMITÉ DE SELECCIÓN,  
SEGÚN CORRESPONDA]**

**ADJUDICACIÓN SIMPLIFICADA HOMOLOGADA N°001-2025-HREGB-1**

Presente.-

Es grato dirigirme a usted, para hacer de su conocimiento que, de acuerdo con las bases, mi oferta es la siguiente:



CONCEPTO	PRECIO TOTAL
<b>TOTAL</b>	



El precio de la oferta [CONSIGNAR LA MONEDA DE LA CONVOCATORIA] incluye todos los tributos, seguros, transporte, inspecciones, pruebas y, de ser el caso, los costos laborales conforme a la legislación vigente, así como cualquier otro concepto que pueda tener incidencia sobre el costo del bien a contratar; excepto la de aquellos postores que gocen de alguna exoneración legal, no incluirán en el precio de su oferta los tributos respectivos.

[CONSIGNAR CIUDAD Y FECHA]



.....  
**Firma, Nombres y Apellidos del postor o  
Representante legal o común, según corresponda**

**Importante**

- El postor debe consignar el precio total de la oferta, sin perjuicio que, de resultar favorecido con la buena pro, presente el detalle de precios unitarios para el perfeccionamiento del contrato.
- El postor que goce de alguna exoneración legal, debe indicar que su oferta no incluye el tributo materia de la exoneración, debiendo incluir el siguiente texto:

"Mi oferta no incluye [CONSIGNAR EL TRIBUTO MATERIA DE LA EXONERACIÓN]".



## ANEXO N° 7

### DECLARACIÓN JURADA DE CUMPLIMIENTO DE CONDICIONES PARA LA APLICACIÓN DE LA EXONERACIÓN DEL IGV

Señores

**[CONSIGNAR ÓRGANO ENCARGADO DE LAS CONTRATACIONES O COMITÉ DE SELECCIÓN, SEGÚN CORRESPONDA]**

**ADJUDICACIÓN SIMPLIFICADA HOMOLOGADA N°001-2025-HREGB-1**

Presente.-

Mediante el presente el suscrito, postor y/o Representante Legal de **[CONSIGNAR EN CASO DE SER PERSONA JURÍDICA]**, declaro bajo juramento que gozo del beneficio de la exoneración del IGV previsto en la Ley N° 27037, Ley de Promoción de la Inversión en la Amazonía, dado que cumplo con las condiciones siguientes:

1.- Que el domicilio fiscal de la empresa<sup>26</sup> se encuentra ubicada en la Amazonía y coincide con el lugar establecido como sede central (donde tiene su administración y lleva su contabilidad);

2.- Que la empresa se encuentra inscrita en las Oficinas Registrales de la Amazonía (exigible en caso de personas jurídicas);

3.- Que, al menos el setenta por ciento (70%) de los activos fijos de la empresa se encuentran en la Amazonía; y

4.- Que la empresa no tiene producción fuera de la Amazonía.<sup>27</sup>

**[CONSIGNAR CIUDAD Y FECHA]**

**Firma, Nombres y Apellidos del postor o Representante legal, según corresponda**

#### Importante

*Cuando se trate de consorcios, esta declaración jurada será presentada por cada uno de los integrantes del consorcio, salvo que se trate de consorcios con contabilidad independiente, en cuyo caso debe ser suscrita por el representante común, debiendo indicar su condición de consorcio con contabilidad independiente y el número de RUC del consorcio.*

<sup>26</sup> En el artículo 1 del "Reglamento de las Disposiciones Tributarias contenidas en la Ley de Promoción de la Inversión en la Amazonía" se define como "empresa" a las "Personas naturales, sociedades conyugales, sucesiones indivisas y personas consideradas jurídicas por la Ley del Impuesto a la Renta, generadoras de rentas de tercera categoría, ubicadas en la Amazonía. Las sociedades conyugales son aquellas que ejerzan la opción prevista en el Artículo 16 de la Ley del Impuesto a la Renta."

<sup>27</sup> En caso de empresas de comercialización, no consignar esta condición.



ANEXO N° 8

EXPERIENCIA DEL POSTOR EN LA ESPECIALIDAD

Señores

[CONSIGNAR ÓRGANO ENCARGADO DE LAS CONTRATACIONES O COMITÉ DE SELECCIÓN, SEGÚN CORRESPONDA]  
ADJUDICACIÓN SIMPLIFICADA HOMOLOGADA N°001-2025-HREGB-1  
Presente.-

Mediante el presente, el suscrito detalla la siguiente EXPERIENCIA EN LA ESPECIALIDAD:

N°	CLIENTE	OBJETO DEL CONTRATO	N° CONTRATO / O/C / COMPROBANTE DE PAGO	FECHA DEL CONTRATO O CP <sup>28</sup>	FECHA DE LA CONFORMIDAD DE SER EL CASO <sup>29</sup>	EXPERIENCIA PROVENIENTE <sup>30</sup> DE:	MONEDA	IMPORTE <sup>31</sup>	TIPO DE CAMBIO VENTA <sup>32</sup>	MONTO FACTURADO ACUMULADO <sup>33</sup>
1										
2										
3										

<sup>28</sup> Se refiere a la fecha de suscripción del contrato, de la emisión de la Orden de Compra o de cancelación del comprobante de pago, según corresponda.

<sup>29</sup> Únicamente, cuando la fecha del perfeccionamiento del contrato, sea previa a los ocho (8) años anteriores a la fecha de presentación de ofertas, caso en el cual el postor debe acreditar que la conformidad se emitió dentro de dicho periodo.

<sup>30</sup> Si el titular de la experiencia no es el postor, consignar si dicha experiencia corresponde a la matriz en caso que el postor sea sucursal, o fue transmitida por reorganización societaria, debiendo acompañar la documentación sustentatoria correspondiente. Al respecto, según la Opinión N° 216-2017/DTN "Considerando que la sociedad matriz y la sucursal constituyen la misma persona jurídica, la sucursal puede acreditar como suya la experiencia de su matriz". Del mismo modo, según lo previsto en la Opinión N° 010-2013/DTN, "... en una operación de reorganización societaria que comprende tanto una fusión como una escisión, la sociedad resultante podrá acreditar como suya la experiencia de la sociedad incorporada o absorbida, que se extingue producto de la fusión; asimismo, si en virtud de la escisión se transfiere un bloque patrimonial consistente en una línea de negocio completa, la sociedad resultante podrá acreditar como suya la experiencia de la sociedad escindida, correspondiente a la línea de negocio transmitida. De esta manera, la sociedad resultante podrá emplear la experiencia transmitida, como consecuencia de la reorganización societaria antes descrita, en los futuros procesos de selección en los que participe".

<sup>31</sup> Se refiere al monto del contrato ejecutado incluido adicionales y reducciones, de ser el caso.

<sup>32</sup> El tipo de cambio venta debe corresponder al publicado por la SBS correspondiente a la fecha de suscripción del contrato, de la emisión de la Orden de Compra o de cancelación del comprobante de pago, según corresponda.

<sup>33</sup> Consignar en la moneda establecida en las bases.

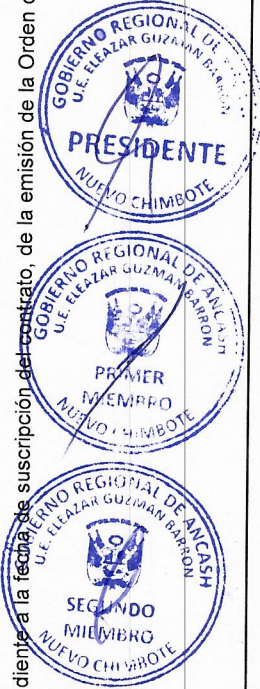



HOSPITAL REGIONAL ELEAZAR GUZMAN BARRON

A.S.H.N°001-2025-HREGB-1 " ADQUISICION DE MANDIL DESCARTABLE NO ESTERIL PARA BRINDAR UNA ATENCION OPORTUNA A LOS PACIENTES EN LOS DIFERENTES SERVICIOS DEL HOSPITAL ELEAZAR GUZMAN BARRON".

N°	CLIENTE	OBJETO DEL CONTRATO	N° CONTRATO / O/C / COMPROBANTE DE PAGO	FECHA DEL CONTRATO O CP 28	FECHA DE LA CONFORMIDAD DE SER EL CASO 29	EXPERIENCIA PROVENIENTE 30 DE:	MONEDA	IMPORTE 31	TIPO DE CAMBIO VENTA 32	MONTO FACTURADO ACUMULADO 33
4										
5										
6										
7										
8										
9										
10										
...										
20										
TOTAL										

[CONSIGNAR CIUDAD Y FECHA]

.....  
Firma, Nombres y Apellidos del postor o  
Representante legal o común, según corresponda





**ANEXO N° 9**

**DECLARACIÓN JURADA  
(NUMERAL 49.4 DEL ARTÍCULO 49 DEL REGLAMENTO)**

Señores

**[CONSIGNAR ÓRGANO ENCARGADO DE LAS CONTRATACIONES O COMITÉ DE SELECCIÓN,  
SEGÚN CORRESPONDA]**

**ADJUDICACIÓN SIMPLIFICADA HOMOLOGADA N°001-2025-HREGB-1**

Presente.-

Mediante el presente el suscrito, postor y/o Representante Legal de [CONSIGNAR EN CASO DE SER PERSONA JURÍDICA], declaro que la experiencia que acredito de la empresa [CONSIGNAR LA DENOMINACIÓN DE LA PERSONA JURÍDICA] como consecuencia de una reorganización societaria, no se encuentra en el supuesto establecido en el numeral 49.4 del artículo 49 del Reglamento.

[CONSIGNAR CIUDAD Y FECHA]

.....  
**Firma, Nombres y Apellidos del postor o  
Representante legal, según corresponda**

**Importante**

*A efectos de cautelar la veracidad de esta declaración, el postor puede verificar la información de la Relación de Proveedores Sancionados por el Tribunal de Contrataciones del Estado con Sanción Vigente en <http://portal.osce.gob.pe/rnp/content/relación-de-proveedores-sancionados>.*

*También le asiste dicha facultad al órgano encargado de las contrataciones o al órgano de la Entidad al que se le haya asignado la función de verificación de la oferta presentada por el postor ganador de la buena pro.*



## ANEXO N° 10

### SOLICITUD DE BONIFICACIÓN DEL CINCO POR CIENTO (5%) POR TENER LA CONDICIÓN DE MICRO Y PEQUEÑA EMPRESA

Señores

**[CONSIGNAR ÓRGANO ENCARGADO DE LAS CONTRATACIONES O COMITÉ DE SELECCIÓN,  
SEGÚN CORRESPONDA]**

**ADJUDICACIÓN SIMPLIFICADA HOMOLOGADA N°001-2025-HREGB-1**

Presente.-

Mediante el presente el suscrito, postor y/o Representante legal de [CONSIGNAR EN CASO DE SER  
PERSONA JURÍDICA], solicito la asignación de la bonificación del cinco por ciento (5%) sobre el  
puntaje total obtenido, debido a que mi representada cuenta con la condición de micro y pequeña  
empresa.

[CONSIGNAR CIUDAD Y FECHA]

.....  
**Firma, Nombres y Apellidos del postor o  
Representante legal o común, según corresponda**

#### Importante

- Para asignar la bonificación, el órgano encargado de las contrataciones o comité de selección, según corresponda, verifica la página web del Ministerio de Trabajo y Promoción del Empleo en la sección consulta de empresas acreditadas en el REMYPE en el link <http://www2.trabajo.gob.pe/servicios-en-línea-2-2/>.
- Para que un consorcio pueda acceder a la bonificación, cada uno de sus integrantes debe cumplir con la condición de micro y pequeña empresa.



ANEXO N° 11

**AUTORIZACIÓN DE NOTIFICACIÓN DE LA DECISIÓN DE LA ENTIDAD SOBRE LA  
SOLICITUD DE AMPLIACIÓN DE PLAZO MEDIANTE MEDIOS ELECTRÓNICOS DE  
COMUNICACIÓN**

**(DOCUMENTO A PRESENTAR EN EL PERFECCIONAMIENTO DEL CONTRATO)**

Señores

**[CONSIGNAR ÓRGANO ENCARGADO DE LAS CONTRATACIONES O COMITÉ DE SELECCIÓN,  
SEGÚN CORRESPONDA]**

**ADJUDICACIÓN SIMPLIFICADA HOMOLOGADA N°001-2025-HREGB-1**

Presente.-

Ex que se suscribe, [...], postor adjudicado y/o Representante Legal de [CONSIGNAR EN  
CASO DE SER PERSONA JURÍDICA], identificado con [CONSIGNAR TIPO DE DOCUMENTO DE  
IDENTIDAD] N° [CONSIGNAR NÚMERO DE DOCUMENTO DE IDENTIDAD], autorizo que durante la  
ejecución del contrato se me notifique al correo electrónico [INDICAR EL CORREO ELECTRÓNICO]  
lo siguiente:

Notificación de la decisión de la Entidad respecto a la solicitud de ampliación de plazo.

[CONSIGNAR CIUDAD Y FECHA]

.....  
**Firma, Nombres y Apellidos del postor o  
Representante legal o común, según  
corresponda**

**Importante**

*La notificación de la decisión de la Entidad respecto a la solicitud de ampliación de plazo se efectúa  
por medios electrónicos de comunicación, siempre que se cuente con la autorización  
correspondiente y sea posible obtener un acuse de recibo a través del mecanismo utilizado.*