

SIMBOLOGÍA UTILIZADA:

Nº	Símbolo	Descripción		
1	[ABC]	Es una indicación que debe ser completada o eliminada por la entidad contratante durante la elaboración de las bases conforme a las instrucciones brindadas.		
2	<u>[ABC]</u>	Es una indicación o información que debe ser completada por la entidad contratante con posterioridad al otorgamiento de la buena pro para el caso específico de la elaboración de la PROFORMA DEL CONTRATO; o por los proveedores, al completar los ANEXOS de la oferta.		
3	<table border="1"><tr><td>Advertencia</td></tr><tr><td>• Abc</td></tr></table>	Advertencia	• Abc	Se refiere a advertencias a tener en cuenta por los evaluadores y los proveedores. No deben ser eliminadas.
Advertencia				
• Abc				
4	<table border="1"><tr><td>Importante para la entidad contratante</td></tr><tr><td>• Xyz</td></tr></table>	Importante para la entidad contratante	• Xyz	Se refiere a consideraciones importantes a tener en cuenta por los evaluadores y deben ser eliminadas una vez culminada la elaboración de las bases.
Importante para la entidad contratante				
• Xyz				

CARACTERÍSTICAS DEL DOCUMENTO:

Las bases deben ser elaboradas en formato WORD, y deben tener las características del presente documento. De existir algún cambio en el formato como márgenes, fuente, tamaño de letra, entre otros, no acarrea su nulidad, salvo que por el tipo o tamaño de letra impida la lectura por parte de los proveedores:

INSTRUCCIÓN DE USO:

Una vez registrada la información solicitada dentro de los corchetes, el texto debe quedar en letra tamaño 10, con estilo normal, sin formato de negrita y sin sombrear.

**BASES ESTÁNDAR
CONCURSO PÚBLICO ABREVIADO PARA CONSULTORÍAS
Y SERVICIOS DE MANTENIMIENTO VIAL**

**CONCURSO PÚBLICO ABREVIADO
N°001-2025-MDM/CS-1**

**CONTRATACIÓN DEL SERVICIO DE CONSULTORIA DE
OBRA PARA ELABORACION DEL EXPEDIENTE TECNICO
DEL PROYECTO:**

**"MEJORAMIENTO DEL SERVICIO DE EDUCACION PRIMARIA EN I.E. 36166 DE
CENTRO POBLADO MARCAS DISTRITO DE MARCAS DE LA PROVINCIA DE
ACOBAMBA DEL DEPARTAMENTO DE HUANCAVELICA"**

SECCIÓN GENERAL

DISPOSICIONES COMUNES DEL CONCURSO PÚBLICO ABREVIADO PARA CONSULTORÍAS Y SERVICIOS DE MANTENIMIENTO VIAL

(ESTA SECCIÓN NO DEBE SER MODIFICADA EN NINGÚN EXTREMO, BAJO SANCIÓN DE NULIDAD)

CAPÍTULO I ASPECTOS GENERALES

1.1. REFERENCIAS

Cuando en el presente documento se mencione la palabra Ley, se entiende que se está haciendo referencia a la Ley N° 32069, Ley General de Contrataciones Públicas, y cuando se mencione la palabra Reglamento, se entiende que se está haciendo referencia al Reglamento de la Ley N° 32069, Ley General de Contrataciones Públicas, aprobado por Decreto Supremo N° 009-2025-EF. Las referidas normas incluyen sus respectivas modificaciones, de ser el caso.

1.2. ALCANCE



La presente base estándar correspondiente al procedimiento de selección de Concurso Público Abreviado para Consultorías y Servicios de Mantenimiento Vial se utiliza por la entidad contratante para la contratación de: i) consultorías, ii) consultorías de obra, iii) servicios de mantenimiento vial, iv) consultorías para rehabilitación y reconstrucción posterior a emergencias y desastres v) consultoría de obra para rehabilitación y reconstrucción posterior a emergencias y desastres, o vi) segunda convocatoria de un concurso público para consultorías y servicio de mantenimiento vial, según la cuantía establecida en la Ley de Presupuesto del Sector Público para el Año Fiscal correspondiente.

CAPÍTULO II DESARROLLO DEL PROCEDIMIENTO DE SELECCIÓN

2.1 ETAPAS DEL CONCURSO PÚBLICO ABREVIADO PARA CONSULTORÍAS Y SERVICIOS DE MANTENIMIENTO VIAL

Las etapas del procedimiento de selección de Concurso Público Abreviado para Consultorías y Servicios de Mantenimiento Vial son las siguientes:

ETAPA	CARACTERÍSTICAS	BASE LEGAL
a) Convocatoria	Se realiza a través del SEACE de la Pladicop en la fecha señalada en el cronograma.	Artículos 63 y 64 del Reglamento.
b) Registro de participantes	Aplica lista abierta, por lo que cualquier proveedor puede registrarse como participante en el procedimiento de selección.	Artículos 65 y 94 del Reglamento.
c) Cuestionamientos a las bases (consultas, observaciones e integración)	<ol style="list-style-type: none"> 1. La presentación de consultas y observaciones se realiza en un plazo no menor a tres días hábiles contabilizados desde el día siguiente de la convocatoria. 2. La absolución de los referidos cuestionamientos y la publicación de las bases integradas se realiza en la fecha prevista en el cronograma del procedimiento de selección. 	Artículos 66 y 94 del Reglamento.
d) Evaluación de ofertas técnicas y económicas	<ol style="list-style-type: none"> 1. La presentación de ofertas se realiza a través del SEACE de la Pladicop en un plazo no menor <u>de tres días hábiles</u> contabilizados desde la publicación de la integración de bases. 2. Las ofertas son presentadas por los participantes desde las 00:01 horas hasta las 23:59 horas del día (hora peruana), según el cronograma del procedimiento de selección, adjuntando el archivo digitalizado que contenga los documentos que conforman la oferta de acuerdo con lo requerido en las bases. 3. La evaluación de ofertas es <u>SIN PRECALIFICACIÓN</u> y consiste en: <ol style="list-style-type: none"> a. Admisión de las ofertas: Los evaluadores revisan que la oferta contenga los documentos señalados en el Capítulo II de la Sección Específica de las 	Artículos 68, 72, 73, 74, 75, 78, 133 y 166 del Reglamento.

  	<p>bases, caso contrario la oferta se considera no admitida.</p> <p>b. Revisión de los requisitos de calificación: Los evaluadores califican a los postores verificando que cumplan con los requisitos de calificación detallados en el Capítulo III de la Sección Específica de las bases. Caso contrario la oferta se considera descalificada.</p> <p>c. Evaluación de ofertas técnicas: los evaluadores aplican los factores de evaluación previstos en el Capítulo IV de la Sección Específica de las bases a las ofertas que cumplen los requisitos de calificación. En la Sección Específica se prevé un puntaje mínimo en la evaluación técnica para proceder a la evaluación económica de la oferta.</p> <p>d. Evaluación de ofertas económicas: La evaluación de la oferta económica es <u>posterior</u> a la evaluación de la oferta técnica y solo respecto de aquellos proveedores que hubieran obtenido o superado un puntaje mínimo en dicha evaluación.</p> <p>4. En los procedimientos de selección de consultorías de obras bajo el sistema de entrega de solo formulación o solo diseño, así como en la supervisión de obras, la cuantía de la contratación es punto de referencia para las ofertas, conforme lo siguiente:</p> <p>a. Oferta económica limitada: la oferta económica de los postores no debe ser menor al 90% de la cuantía de la contratación. Los evaluadores descalifican las propuestas que no cumplan el referido rango. Si el límite inferior tiene más de dos (2) decimales, se aumenta en un dígito el valor del segundo decimal. Los evaluadores descalifican las propuestas que no cumplan con el referido límite.</p> <p>5. En los procedimientos de selección en los que se cuente con el diseño de operación y/o mantenimiento o con un diseño definido para el mantenimiento vial, la cuantía es punto de referencia para las ofertas. En la estrategia de contratación se puede optar entre dos métodos de evaluación de ofertas:</p> <p>a. Oferta económica limitada: la oferta económica de los postores debe encontrarse en el rango entre el 95% y 110% de la cuantía de la contratación. Los evaluadores descalifican las propuestas que no cumplan el referido rango.</p> <p>b. Oferta económica fija al 100%: la oferta económica de los postores corresponde al 100% de la cuantía de la contratación. En este caso, solo se realiza la evaluación técnica de las ofertas, sobre cien puntos.</p> <p>6. Todos los actos se realizan a través del SEACE de la Pladiscop, incluyendo la subsanación de ofertas.</p> <p>7.</p>	
---	--	--

e) Otorgamiento de la buena pro	<p>1. Definida la oferta ganadora, los evaluadores otorgan la buena pro mediante su publicación en el SEACE de la Pladicop, incluyendo los documentos que sustenten los resultados de la admisión, calificación, evaluación y el otorgamiento de la buena pro.</p> <p>2. En caso de haber sorteo por desempate, éste se realiza a través del SEACE de la Pladicop.</p> <p>3. En caso se hayan presentado dos o más ofertas, el consentimiento de la buena pro es publicado a través del SEACE de la Pladicop al día siguiente de vencido el plazo correspondiente para interponer recurso de apelación, sin que los postores hayan ejercido el derecho de interponer dicho recurso.</p> <p>En caso de que se haya presentado una sola oferta, el consentimiento de la buena pro se produce el mismo día de la notificación de su otorgamiento.</p>	Artículos 80, 81 y 82 del Reglamento.
---------------------------------	--	---------------------------------------

2.2 EVALUACIÓN DE OFERTAS ECONÓMICAS QUE SUPEREN LA CUANTÍA DE LA CONTRATACIÓN

En caso la oferta económica del postor que obtiene el mejor puntaje total supere la cuantía de la contratación, se siguen los siguientes pasos:

- La DEC gestiona la solicitud de la ampliación de la certificación o previsión presupuestal correspondiente. De otorgarse la ampliación, se procede a adjudicar la buena pro.
- De no contar con la ampliación de la certificación o previsión presupuestal, los evaluadores negocian con el postor que obtuvo el mejor puntaje total la reducción del monto o la reducción de las prestaciones o condiciones del requerimiento, conforme al numeral 132.1 del artículo 132 (servicios) o del numeral 167.1 del artículo 167 del Reglamento (consultorías de obra), según corresponda considerando el objeto contractual.
- En caso el postor con el mejor puntaje no acepte, se procede a negociar con los siguientes postores en orden de prelación. Si el postor que procede en el orden de prelación ofertó un monto por debajo de la cuantía de la contratación, se le adjudica la buena pro.
- En caso el postor que obtuvo el mejor puntaje total sí reduzca su oferta económica pero la reducción no se encuentre dentro de la cuantía de la contratación, se solicita la ampliación de la certificación de crédito presupuestario y/o previsión presupuestal correspondiente. En caso se otorgue la ampliación, se adjudica la buena pro. Caso contrario, se puede optar por: negociar con los siguientes postores en el orden de prelación o declarar desierto el procedimiento de selección.
- Las decisiones adoptadas por los evaluadores en la negociación constan en actas que se publican en el SEACE de la Pladicop y se sustentan en el principio de valor por dinero, priorizando el cumplimiento de la finalidad pública de la contratación.

2.3 CONSIDERACIONES PARA TODOS LOS PROVEEDORES:

- Para registrarse como participante en un procedimiento de selección convocado por una entidad contratante es necesario que los proveedores cuenten con inscripción vigente ante el Registro Nacional de Proveedores (RNP) que administra el Organismo Especializado para las Contrataciones Públicas Eficientes (OECE). Para obtener mayor información, se puede ingresar a la siguiente dirección electrónica: www.rnp.gob.pe.

- 2.3.2 Los proveedores que deseen registrar su participación deben ingresar al SEACE de la Pladipoc utilizando su certificado (usuario y contraseña).
- 2.3.3 No pueden formularse consultas ni observaciones respecto del contenido de una ficha de homologación aprobada, aun cuando el requerimiento haya sido homologado parcialmente respecto a las características técnicas y/o requisitos de calificación y/o condiciones de ejecución. Las consultas y observaciones que se formulen sobre el particular se tienen como no presentadas.
- 2.3.4 Las declaraciones juradas, formatos o formularios previstos en las bases que conforman la oferta deben estar debidamente firmados por el postor (firma manuscrita o digital, según la Ley N° 27269, Ley de Firmas y Certificados Digitales). No se acepta insertar la imagen de una firma o visto. Las ofertas se presentan foliadas en todas sus hojas. El postor, el representante legal, apoderado o mandatario designado, se hace responsable de la totalidad de los documentos que se incluyen en la oferta. El postor es responsable de verificar, antes de su envío, que el archivo pueda ser descargado y su contenido sea legible.
- 2.3.5 En el caso que, al registrarse como participante, el proveedor presente una declaración jurada de desafectación del impedimento debido a parentesco establecido en el inciso 2 del numeral 30.1 del artículo 30 de la Ley, se debe incluir como requisito adicional de admisión de su oferta la acreditación documental de su condición de desafectación, conforme a lo señalado en el numeral 39.4 del artículo 39 del Reglamento.

2.4 CONSIDERACIONES ADICIONALES PARA LOS CONSORCIOS:

- 2.4.1 En el caso de consorcios, basta que uno de sus integrantes se haya registrado como participante en el procedimiento de selección, para lo cual dicho integrante debe contar con inscripción vigente en el RNP como proveedor de servicios. Los demás integrantes del consorcio deben contar con inscripción vigente en el RNP, en las demás etapas del procedimiento de selección. No se considera consorcio a la asociación de personas de duración ilimitada o indefinida que, denominándose consorcios, han sido constituidas como personas jurídicas en los Registros Públicos.
- 2.4.2 Tratándose de procedimientos cuyo objeto sea una consultoría de obras, cada integrante del consorcio debe contar con inscripción en el RNP como consultor de obra, en al menos una de las especialidades requeridas por la entidad en función al objeto del procedimiento, siempre que en conjunto cumplan con todas las especialidades requeridas; asimismo, cada integrante del consorcio debe contar con inscripción en la categoría que corresponda según el monto de la cuantía del procedimiento de selección o en una categoría superior.
- 2.4.3 Los integrantes de un consorcio no pueden presentar ofertas individuales ni conformar más de un consorcio en un procedimiento de selección, o en un determinado ítem cuando se trate de procedimientos de selección según relación de ítems. Tratándose de un procedimiento por relación de ítems, los integrantes del consorcio pueden participar en ítems distintos al que se presentaron en consorcio, sea en forma individual o en consorcio.
- 2.4.4 Como parte de los documentos de su oferta el consorcio debe presentar la promesa de consorcio con firmas digitales de todos sus integrantes, o en su defecto, firmas legalizadas, de ser el caso, en la que se consigne lo siguiente:
- a) La identificación de los integrantes del consorcio. Se debe precisar el nombre completo o la denominación o razón social de los integrantes del consorcio, según corresponda.
 - b) La designación del representante común del consorcio.
 - c) El domicilio común del consorcio.
 - d) El correo electrónico común del consorcio, al cual se dirigen todas las comunicaciones remitidas por la entidad contratante al consorcio durante el proceso de contratación, siendo éste el único válido para todos los efectos.
 - e) Las obligaciones que correspondan a cada uno de los integrantes del consorcio.

f) El porcentaje del total de las obligaciones de cada uno de los integrantes respecto del objeto del contrato. Dicho porcentaje debe ser expresado en número entero, sin decimales.

2.4.5 La información contenida en los literales a), e) y f) precedentes no puede ser modificada, con ocasión de la suscripción del contrato de consorcio, ni durante la etapa de ejecución contractual. En tal sentido, no cabe variación alguna en la conformación del consorcio, por lo que no es posible que se incorpore, sustituya o separe a un integrante.

2.4.6 El representante común tiene facultades para actuar en nombre y representación del consorcio, en todos los actos referidos al procedimiento de selección, suscripción y ejecución del contrato, con poderes suficientes para ejercitar los derechos y cumplir las obligaciones que se deriven de su calidad de postor y de contratista hasta la conformidad o liquidación del contrato, según corresponda. El representante común no debe encontrarse impedido, inhabilitado ni suspendido para contratar con el Estado. Para cambiar al representante común, todos los integrantes del consorcio deben firmar (mediante firmas legalizadas o firmas digitales) el documento en el que conste el acuerdo, el cual surte efectos cuando es notificado a la entidad contratante.

Las declaraciones juradas, formatos o formularios previstos en las bases que conforman la oferta deben estar debidamente firmados por el postor (firma manuscrita o digital, según la Ley N° 27269, Ley de Firmas y Certificados Digitales).

2.4.7 En el caso de consorcios las declaraciones juradas, formatos o formularios previstos en las bases que conforman la oferta deben estar debidamente firmados por el representante común o por todos los integrantes del consorcio, según corresponda (firma manuscrita o digital, según la Ley N° 27269, Ley de Firmas y Certificados Digitales). En el caso de los documentos que deban suscribir todos los integrantes del consorcio, la firma es seguida de la razón social o denominación de cada uno de ellos. Lo mismo aplica en caso deban ser suscritos en forma independiente por cada integrante del consorcio, de acuerdo con lo establecido en los documentos del procedimiento de selección. En el caso de un consorcio integrado por una persona natural, basta que la persona natural indique debajo de su firma, sus nombres y apellidos completos.

2.4.8 La acreditación del requisito de calificación de la experiencia del postor se realiza en base a la documentación aportada por los integrantes del consorcio que se hubieran comprometido a ejecutar conjuntamente las obligaciones vinculadas directamente al objeto materia de la contratación, de acuerdo con lo declarado en la promesa de consorcio. Para ello se debe seguir los siguientes pasos:

a) Primer paso: obtener el monto de facturación por cada integrante del consorcio, el cual se obtiene de la sumatoria de montos facturados por éste que, a criterio del evaluador han sido acreditados conforme a las bases, correspondiente a las contrataciones ejecutadas en forma individual y/o consorcio.

En caso un integrante del consorcio presente facturación de contrataciones ejecutadas en consorcio, se considera el monto que corresponda al porcentaje de las obligaciones del referido integrante consorcio. Este porcentaje debe estar consignado expresamente en la promesa o en el contrato de consorcio, de lo contrario, no se considera la experiencia ofertada en consorcio.

b) Segundo paso: verificar si el integrante del consorcio que acredita la mayor experiencia cumple con un determinado porcentaje de participación. En caso la entidad contratante haya establecido en las bases un porcentaje determinado de participación en la ejecución del contrato, para el integrante del consorcio que acredite mayor experiencia, debe verificarse que éste cumple con dicho parámetro a efectos de considerar su experiencia. En el caso de consultoría de obras, la mayor experiencia que se acredita se refiere a la experiencia en la especialidad requerida.

- c) Tercer paso: sumatoria de experiencia de los consorciados. Para obtener la experiencia del consorcio se suma el monto de facturación aportado por cada integrante que cumple con lo señalado previamente.
- 2.4.9 Para calificar la experiencia del postor no se toma en cuenta la documentación presentada por el o los consorciados que asumen las obligaciones referidas a las siguientes actividades:
- i) Actividades de carácter administrativo o de gestión como facturación, financiamiento, aporte de garantías, entre otras.
 - ii) Actividades relacionadas con asuntos de organización interna, tales como representación u otros aspectos que no se relacionan con la ejecución de las prestaciones, entre otras.
- 2.4.10 En los procedimientos de selección por paquete, para la elaboración de las fichas técnicas o los estudios de pre inversión, de proyectos de inversión, según corresponda, y del expediente técnico o documentos equivalente, los integrantes del consorcio deben contar con inscripción en el RNP como proveedores de servicios o consultores de obra, según la obligación asumida en la promesa de consorcio, conforme a lo siguiente:
- i) Los integrantes del consorcio que se hayan obligado a elaborar la ficha técnica o los estudios de preinversión deben encontrarse inscritos en el RNP como proveedores de servicios o como consultores de obras.
 - ii) Los integrantes del consorcio que se hayan obligado a elaborar el expediente técnico deben encontrarse inscritos en el RNP como consultores de obra, en al menos una de las especialidades requeridas por la entidad en función al objeto del procedimiento, siempre que en conjunto cumplan con todas las especialidades requeridas; asimismo, cada integrante del consorcio que se obligue a elaborar el expediente técnico debe contar con inscripción en la categoría que corresponda según el monto de la cuantía del procedimiento de selección o en una categoría superior.
- 2.4.11 Los integrantes del consorcio son responsables de que su inscripción en el RNP se encuentre vigente, así como no estar inhabilitado o suspendido al registrarse como participantes, en la presentación de ofertas, en el otorgamiento de la buena pro y en el perfeccionamiento del contrato.
- 2.4.12 Los integrantes de un consorcio se encuentran obligados solidariamente a responder frente a la entidad contratante por los efectos patrimoniales que ésta sufra como consecuencia de la actuación de dichos integrantes, ya sea individual o conjunta, durante el procedimiento de selección y la ejecución contractual.

CAPÍTULO III RECURSO DE APELACIÓN

3.1. ACCESO AL EXPEDIENTE DE CONTRATACIÓN

Una vez otorgada la buena pro, la dependencia encargada de las contrataciones está en la obligación de permitir el acceso de los participantes y postores al expediente de contratación, con excepción de la información calificada como secreta, confidencial o reservada por la normativa de la materia y de aquella correspondiente a las ofertas que no fueron admitidas, a más tardar dentro del día hábil siguiente de haberse solicitado por escrito.

A efectos de recoger la información de su interés, los postores pueden valerse de distintos medios, tales como: (i) la lectura y/o toma de apuntes, (ii) la captura y almacenamiento de imágenes, e incluso (iii) pueden solicitar copia de la documentación obrante en el expediente, siendo que, en este último caso, la entidad contratante debe entregar dicha documentación en el menor tiempo posible, previo pago de la tasa por tal concepto previsto en el Texto Único de Procedimientos Administrativos (TUPA) de la respectiva entidad contratante.

3.2. RECURSO DE APELACIÓN

A través del recurso de apelación se pueden impugnar los actos dictados durante el desarrollo del procedimiento de selección hasta antes del perfeccionamiento del contrato, incluyendo aquellos que declaren la nulidad de oficio, la cancelación del procedimiento de selección y otros actos emitidos por la entidad contratante que afecten la continuidad de este.

El recurso de apelación se presenta ante la mesa de partes digital o física del Tribunal de Contrataciones Públicas o de la entidad contratante y es resuelto por uno de estos.

3.3. PLAZOS DE INTERPOSICIÓN DEL RECURSO DE APELACIÓN

La apelación contra el otorgamiento de la buena pro o contra los actos dictados con anterioridad a ella se interpone, como máximo, dentro de los cinco (5) días hábiles siguientes de haberse notificado el otorgamiento de la buena pro a través del SEACE de la Pladicop.

En el caso de la apelación contra los actos dictados con posterioridad al otorgamiento de la buena pro, contra la declaración de nulidad, cancelación y declaratoria de desierto del procedimiento de selección, el plazo indicado en el párrafo precedente se contabiliza desde que se toma conocimiento del acto que se desea impugnar. Se considera que se ha tomado conocimiento en el día de la publicación en el SEACE de la Pladicop del acto que se desea impugnar.

CAPÍTULO IV DEL CONTRATO

4.1. REQUISITOS PARA EL PERFECCIONAMIENTO DEL CONTRATO

Para perfeccionar el contrato, el proveedor o proveedores adjudicados presentan los siguientes requisitos de conformidad con el artículo 88 del Reglamento:

REQUISITO	CONSIDERACIONES ADICIONALES	BASE LEGAL
<p>a) Garantías, salvo de casos excepción.</p>	<p>En los contratos de consultorías, consultorías de obras y servicios de mantenimiento vial el postor ganador de la buena pro presenta una garantía de fiel cumplimiento por una suma equivalente al 10% del monto del contrato original.</p> <p>La garantía de fiel cumplimiento puede ser: (i) fideicomiso, considerando que, para consultorías y servicios de mantenimiento vial, el fideicomiso como garantía de fiel cumplimiento procede solo en caso el plazo de ejecución del contrato supere los 90 días calendario, (ii) carta fianza financiera, (iii) contrato de seguro o (iv) retención de pago.</p> <p>Asimismo, en la sección específica de las bases pueden considerarse la presentación de: i) garantía de fiel cumplimiento de prestaciones accesorias y ii) garantía por adelantos directos, siempre que se cumplan las condiciones señaladas en el Reglamento.</p> <p>La retención de pago como garantía de fiel cumplimiento o de prestaciones accesorias aplica para ítems cuya cuantía adjudicada sea igual o menor a S/ 480 000,00 (cuatrocientos ochenta mil y 00/100 soles) en el caso de consultorías, consultorías de obra y servicios de mantenimiento vial. En el caso de las micro y pequeñas empresas estas pueden otorgar como garantía de fiel cumplimiento la retención de pago por parte de la entidad contratante con independencia de la cuantía de la contratación.</p> <p>Excepciones: Conforme a lo dispuesto en el literal a) del artículo 139 del Reglamento, en los contratos de servicios cuyos montos sean menores o iguales a cincuenta (50) UIT, no corresponde presentar garantía de fiel cumplimiento de contrato ni garantía de fiel cumplimiento por prestaciones accesorias. Esta excepción no aplica cuando la sumatoria de los contratos derivados de procedimientos de selección por relación de ítems, adjudicados a un mismo postor, superen el monto señalado.</p>	<p>Numerales 61.4 y 61.5 del artículo 61 de la Ley.</p> <p>Artículos 88, 113, 114, 115, 116, 137, 138, 139 y 178 del Reglamento.</p>
<p>b) Contrato consorcio, de ser el caso.</p>	<p>En caso el postor ganador de la buena pro sea un consorcio, el contrato de consorcio se formaliza mediante documento privado con firmas legalizadas de cada uno de los integrantes ante notario público, el cual debe cumplir con los siguientes requisitos:</p> <ol style="list-style-type: none"> Contener la información mínima indicada en el numeral 2.3.3 del Capítulo II de las presentes bases. Identificar al integrante del consorcio a quien se efectúa el pago y emite la respectiva factura o, en caso de llevar contabilidad independiente, señalar el Registro Único de Contribuyentes (RUC), del consorcio. 	<p>Literales b) del artículo 88 del Reglamento</p>

	<p>c. Consignar las firmas legalizadas ante notario público de cada uno de los integrantes del consorcio, de sus apoderados o de sus representantes legales, según corresponda.</p> <p>Lo indicado no excluye la información adicional que pueda consignarse en el contrato de consorcio con el objeto de regular su administración interna, como es el régimen y los sistemas de participación en los resultados del consorcio, al que se refiere el artículo 448 de la Ley N° 26887, Ley General de Sociedades.</p> <p>En ningún caso puede aceptarse la presentación de la promesa de consorcio que fue parte de la oferta, independientemente de que dicha promesa contenga firmas legalizadas ante notario.</p>	
<p>c) Código de cuenta interbancaria (CCI) o, en el caso de proveedores no domiciliados, el número de cuenta bancaria y nombre de la entidad bancaria en el exterior.</p>	<p>El CCI es requisito indispensable para realizar una transferencia entre cuentas de bancos diferentes, siendo requerido para efectuar el pago a los proveedores domiciliados en el Perú.</p> <p>Para los proveedores no domiciliados, corresponde el número de cuenta bancaria y nombre de la entidad bancaria en el exterior.</p>	<p>Artículo 67 de la Ley.</p> <p>Artículo 88 del Reglamento.</p>
<p>d) Documento que acredite que cuenta con facultades para perfeccionar el contrato, cuando corresponda.</p>	<p>Corresponde a la vigencia del poder del representante legal que acredite que cuenta con facultades para perfeccionar el contrato. Asimismo, corresponde que el representante legal presente copia de su DNI.</p> <p>En el caso de personas naturales, se solicita la copia del DNI del postor.</p> <p>En el caso de consorcios, además de los documentos mencionados que deben ser presentados por cada uno de los integrantes del consorcio que suscriban la promesa de consorcio, según corresponda, se presenta copia del DNI del representante común del consorcio.</p>	<p>Literal d) del numeral 88.1 del artículo 88 del Reglamento</p>
<p>e) Institución Arbitral elegida por el postor, de corresponder.</p>	<p>Este requisito es obligatorio para todos los contratos que superen las diez (10) UIT¹. Desde el 1 de enero de 2026, la institución arbitral elegida debe encontrarse inscrita en el Registro de Instituciones Arbitrales y Centros de Administración de Juntas de Prevención y Resolución de Disputas (REGAJU).</p>	<p>Artículos 77, 83 y 84 de la Ley, así como la Décima Disposición Complementaria Transitoria de la Ley.</p> <p>Artículo 88 del Reglamento</p>

4.2. PERFECCIONAMIENTO DEL CONTRATO

El postor ganador de la buena pro debe presentar los requisitos para perfeccionar el contrato dentro del plazo de ocho o cinco días hábiles, según corresponda, contabilizados desde el día siguiente al registro del consentimiento de la buena pro en el SEACE de la Pladipoc o de que ésta haya quedado administrativamente firme, de conformidad con el procedimiento y plazos dispuestos en los artículos 88, 89, 90, 91 y 168 del Reglamento.

¹ De conformidad con el numeral 84.1 del artículo 84 de la Ley, el arbitraje puede ser ad hoc solo en los casos en los que el monto de la controversia no supere las diez (10) UIT.

Cabe indicar que numeral 87.3 del artículo 87 del Reglamento establece que la entidad contratante suscribe el contrato mediante firma digital, en caso de que el postor adjudicado con la buena pro cuente con certificado digital emitido por una entidad de certificación, de acuerdo con la normativa de la materia. Excepcionalmente, la entidad contratante con el debido sustento puede proceder a la firma del contrato mediante medios manuales.

4.3. CONSIDERACIONES PARA LOS CONSORCIOS

4.3.1 Las garantías que presenten los consorcios para el perfeccionamiento del contrato durante la ejecución contractual y para la interposición de los recursos impugnativos, además de cumplir con las condiciones establecidas en la Ley y el Reglamento, deben consignar expresamente el nombre completo o la denominación o razón social de los integrantes del consorcio, en calidad de garantizados, de lo contrario no pueden ser aceptadas por las entidades contratantes o el Tribunal de Contrataciones Públicas. No se cumple el requisito antes indicado si se consigna únicamente la denominación del consorcio.

4.3.2 Para que un consorcio solicite la retención del 10% del monto del contrato original en calidad de garantía de fiel cumplimiento, según lo señalado en el artículo 114 del Reglamento, todos los integrantes del consorcio deben acreditar en su oferta la condición de micro o pequeña empresa, sin perjuicio que puedan acreditarlo al momento del perfeccionamiento del contrato.

4.4. CONSIDERACIONES PARA LAS GARANTÍAS FINANCIERAS

4.4.1. En caso de garantías financieras, estas deben ser incondicionales, solidarias, irrevocables y de realización automática en el país, al solo requerimiento de la respectiva entidad contratante bajo responsabilidad de las empresas que las emiten. Las empresas que emitan garantías financieras deben encontrarse bajo la supervisión directa de la Superintendencia de Banca, Seguros y Administradoras Privadas de Fondos de Pensiones (en adelante, SBS), contar con clasificación de riesgo B o superior, y deben estar autorizadas para emitir garantías o estar consideradas en la última lista de bancos extranjeros de primera categoría que periódicamente publica el Banco Central de Reserva del Perú.

4.4.2. La clasificadora de riesgo que asigna la clasificación a la empresa que emite la garantía debe encontrarse listada en el portal web de la SBS (<http://www.sbs.gob.pe/sistema-financiero/clasificadoras-de-riesgo>).

4.4.3. Se debe identificar en la página web de la clasificadora de riesgo respectiva, cuál es la clasificación vigente de la empresa que emite la garantía, considerando la vigencia a la fecha de emisión de la garantía. Para fines de lo establecido en el artículo 61 de la Ley, se requiere la clasificación de riesgo B o superior.

4.4.4. Si la empresa que otorga la garantía cuenta con más de una clasificación de riesgo emitida por distintas empresas listadas en la sede digital de la SBS, basta que en una de ellas cumpla con la clasificación mínima establecida en la Ley.

4.4.5. En caso exista alguna duda sobre la clasificación de riesgo asignada a la empresa emisora de la garantía, se debe consultar a la clasificadora de riesgos respectiva.

4.4.6. Además de cumplir con el requisito referido a la clasificación de riesgo, a efectos de verificar si la empresa emisora se encuentra autorizada por la SBS para emitir garantías, debe revisarse la sede digital de dicha entidad (<http://www.sbs.gob.pe/sistema-financiero/relacion-de-empresas-que-se-encuentran-autorizadas-a-emitar-cartas-fianza>).

4.5. CONSIDERACIONES PARA LOS DOCUMENTOS PÚBLICOS Y PRIVADOS EXTENDIDOS EN EL EXTRANJERO

En el caso que los documentos requeridos para el perfeccionamiento del contrato incluyan documentos públicos extendidos en el exterior, que no les sea aplicable el Convenio de la Apostilla, se debe tener en cuenta que, de conformidad con lo previsto en el artículo 137 del Reglamento Consular del Perú, aprobado mediante Decreto Supremo N° 032-2023-RE², para que estos surtan efectos legales en el Perú deben estar legalizados por los funcionarios consulares peruanos competentes, cuyas firmas deben ser autenticadas posteriormente por el área competente del órgano de línea consular, además de cumplir con los requisitos adicionales que contemple la legislación peruana para su validez en el Perú.

4.6. DISPOSICIONES FINALES

Todos los demás aspectos del presente procedimiento de selección no contemplados en las bases se rigen por la Ley y su Reglamento, así como por las disposiciones legales vigentes.

² Decreto Supremo que aprueba el Reglamento Consular del Perú y que modifica el Reglamento de la Ley del Servicio Diplomático de la República en lo que corresponde a los cargos de los funcionarios consulares.



SECCIÓN ESPECÍFICA



CONDICIONES ESPECIALES DEL PROCEDIMIENTO DE SELECCIÓN

(EN ESTA SECCIÓN LA ENTIDAD CONTRATANTE DEBE COMPLETAR LA INFORMACIÓN EXIGIDA, DE ACUERDO CON LAS INSTRUCCIONES INDICADAS)



CAPÍTULO I

GENERALIDADES

1.1. BASE LEGAL

- Ley N° 32069, Ley General de Contrataciones Públicas
- Decreto Supremo N° 009-2025-EF, Decreto supremo que aprueba el Reglamento de la Ley General de Contrataciones Públicas.
- Ley de Presupuesto del Sector Público para el año fiscal Ley N° 3185
- Ley de Equilibrio Financiero del Presupuesto del Sector Público del año fiscal Ley N° 32187
- Otras normas.

Las referidas normas incluyen sus respectivas modificaciones, de ser el caso.

1.2. ENTIDAD CONTRATANTE

Nombre : MUNICIPALIDAD DISTRITAL DE MARCAS
RUC N° : 20202510699
Domicilio legal : PLAZA.PRINCIPAL NRO. S/N (MUNICIPALIDAD)
HUANCAVELICA - ACOBAMBA - MARCAS

1.3. OBJETO DE LA CONVOCATORIA

El presente procedimiento de selección tiene por objeto la contratación de consultoría de obra para la elaboración del expediente técnico del proyecto: "MEJORAMIENTO DEL SERVICIO DE EDUCACION PRIMARIA EN I.E. 36166 DE CENTRO POBLADO MARCAS DISTRITO DE MARCAS DE LA PROVINCIA DE ACOBAMBA DEL DEPARTAMENTO DE HUANCAVELICA".

1.4. CUANTÍA DE LA CONTRATACIÓN³

La cuantía de la contratación asciende a S/ 157,176.00 (Ciento Cincuenta y Siete Mil Ciento Setenta y Seis con 00/100 SOLES), incluidos los impuestos de ley y cualquier otro concepto que incida en el costo total de la ejecución de la contratación.

1.5. EXPEDIENTE DE CONTRATACIÓN

El expediente de contratación fue aprobado el 24 de junio del 2025 con el ANEXO N° 02 – FORMATO DE APROBACION DE EXPEDIENTE DE CONTRATACION.

1.6. FUENTE DE FINANCIAMIENTO

RECURSOS DETERMINADOS

³ El monto de la cuantía de la contratación indicado en esta sección de las bases no debe diferir del monto de la cuantía de la contratación consignado en la ficha del procedimiento de selección en el SEACE de la Pladicip. No obstante, de existir contradicción entre estos montos, prima el monto de la cuantía de la contratación indicado en las bases.

CAPÍTULO II DEL PROCEDIMIENTO DE SELECCIÓN

2.1 CRONOGRAMA DEL PROCEDIMIENTO DE SELECCIÓN

Según el cronograma de la ficha de selección de la convocatoria publicada en el SEACE de la Pladicip.

2.2 CONTENIDO DE LAS OFERTAS

La oferta contiene un índice de documentos⁴ y la siguiente documentación:

2.2.1 Documentación de presentación obligatoria

2.2.1.1 Documentos para la admisión de la oferta:

Los evaluadores verifican la presentación de los documentos señalados en el presente acápite. De no cumplir con lo requerido, la oferta se considera no admitida. Los evaluadores no pueden incorporar documentos adicionales para la admisión de la oferta a los establecidos en este acápite.

- a) Declaración jurada de datos del postor. (Anexo N° 1)
- b) Pacto de integridad (Anexo N° 2)
- c) Documento que acredite la representación de quien suscribe la oferta.

En caso de persona jurídica, copia del certificado de vigencia de poder del representante legal, apoderado o mandatario designado para tal efecto.

En caso de persona natural, copia del documento nacional de identidad o documento análogo. Cuando la persona natural cuente con apoderado, copia del poder otorgado y copia del documento nacional de identidad o documento análogo del apoderado.

En el caso de consorcios, estos documentos deben ser presentados por cada uno de los integrantes del consorcio que suscriba la promesa de consorcio, según corresponda.

- d) Declaración jurada declarando que: (i) es responsable de la veracidad de los documentos e información de la oferta, y (ii) no se encuentra impedido para contratar con el Estado, de acuerdo con el artículo 33 de la Ley. (Anexo N° 3)
- e) Promesa de consorcio con firmas digitales, o en su defecto, firmas legalizadas, de ser el caso, en la que se consigne los integrantes, el representante común, el domicilio común y las obligaciones a las que se compromete cada uno de los integrantes del consorcio, así como el porcentaje equivalente a dichas obligaciones. (Anexo N° 4)
- f) Documentación que acredite la desafectación del impedimento, en caso el proveedor al registrarse como participante hubiera presentado la Declaración Jurada de Desafectación del Impedimento (Anexo N° 5), de conformidad con el numeral 39.4 del artículo 39 del Reglamento

Advertencia

El requisito indicado en el literal f) únicamente se solicita al proveedor que al registrarse hubiera presentado la Declaración Jurada de Desafectación del Impedimento.

⁴ La omisión del índice no determina la no admisión de la oferta.

- g) Oferta económica (**Anexo N° 6**). En caso el requerimiento contenga prestaciones accesorias, la oferta económica individualiza los montos correspondientes a las prestaciones principales y las prestaciones accesorias.

En la oferta económica se incluye la estructura de costos, en el caso de consultoría de obras y de mantenimiento vial que incluye el diseño de la operación y mantenimiento.

2.2.1.2 Documentos para acreditar los requisitos de calificación

Incorporar en la oferta los documentos que acreditan los "**Requisitos de Calificación**" que se detallan en el Capítulo III de la presente sección de las bases.

2.2.2 Documentación de presentación facultativa:

- 2.2.2.1 Incorporar en la oferta los documentos que acreditan los "**Factores de Evaluación**" establecidos en el Capítulo IV de la presente sección de las bases, a efectos de obtener el puntaje previsto en dicho Capítulo para cada factor.

- 2.2.2.2 Aquellos proveedores que sean MYPES pueden presentar la solicitud de bonificación del cinco por ciento (5%) por tener la condición de micro y pequeña empresa (**Anexo N° 17**).

- 2.2.2.3 En el caso de los proveedores que gocen del beneficio de la exoneración del IGV previsto en la Ley N° 27037, Ley de Promoción de la Inversión en la Amazonía, presentan adicionalmente una Declaración Jurada de cumplimiento de condiciones para la aplicación de la exoneración del IGV. (**Anexo N° 13**).

- 2.2.2.4 En el caso de los proveedores con domicilio en la provincia donde se presta el servicio o en las provincias colindantes, sean o no pertenecientes al mismo departamento o región, estos presentan adicionalmente la "Solicitud de Bonificación del diez por ciento (10%) por servicios prestados fuera de la provincia de Lima y Callao" (**Anexo N° 14**). El domicilio es el consignado en la constancia de inscripción ante el RNP.

Advertencia

Los evaluadores no pueden exigir al postor la presentación de documentos que no hayan sido indicados en los acápite "Documentos para la admisión de la oferta", "Requisitos de calificación" y "Factores de evaluación".

2.3 REQUISITOS PARA PERFECCIONAR EL CONTRATO

El postor ganador de la buena pro debe presentar los siguientes documentos para perfeccionar el contrato:

- Garantía de fiel cumplimiento del contrato, autorización de retención (**Anexo 7**) o declaración jurada comprometiéndose a presentar la garantía mediante fideicomiso (**Anexo 8**), de ser el caso.
- Garantía de fiel cumplimiento por prestaciones accesorias, o autorización de retención (**Anexo 7**), de ser el caso.
- Contrato de consorcio con firmas legalizadas ante notario público de cada uno de los integrantes de ser el caso.
- Código de cuenta interbancaria (CCI) o, en el caso de proveedores no domiciliados, el número de su cuenta bancaria y nombre de la entidad bancaria en el exterior.
- Copia de la vigencia del poder del representante legal del postor que acredite que cuenta con facultades para perfeccionar el contrato, cuando corresponda.
- Copia de DNI del postor en caso de persona natural o de su representante legal en caso de persona jurídica.
- Autorización de notificaciones durante la ejecución del contrato al correo electrónico

- contemplado en el contrato (**Anexo N° 9**).
- h) El detalle de los precios unitarios y gastos generales del precio ofertado.
 - i) El detalle del precio de la oferta de cada uno de los servicios que conforman el paquete [INCLUIR SOLO SI LA CONTRATACIÓN ES POR PAQUETE, CASO CONTRARIO, ELIMINAR ESTE LITERAL].
 - j) Institución Arbitral elegida por el postor (**Anexo N° 10**).
 - k) Copia de la documentación para acreditar los requisitos de calificación correspondientes a la capacidad técnica y profesional, de corresponder.
 - l) Plan de trabajo con la memoria descriptiva de acuerdo al artículo 168 del Reglamento, en caso no haya sido evaluado durante el procedimiento de selección.
 - m) Declaración Jurada actualizada de Desafectación de Impedimento (**Anexo N° 15**) y la documentación que acredite dicha desafectación.

Advertencia

- El requisito indicado en el literal n) únicamente se solicita si el postor adjudicado hubiera presentado la Declaración Jurada de Desafectación del Impedimento en el procedimiento de selección.
- De acuerdo con el artículo 4 del Decreto Legislativo N° 1246, las entidades están prohibidas de exigir a los administrados o usuarios la información que puedan obtener directamente mediante la interoperabilidad a que se refieren los artículos 2 y 3 de dicho Decreto Legislativo. En esa medida, si la entidad contratante es usuaria de la Plataforma de Interoperabilidad del Estado – PIDE⁵ y siempre que el servicio web se encuentre activo en el Catálogo de Servicios de dicha plataforma, no corresponde exigir los documentos previstos en los literales e) y f) del presente numeral.
- En caso el postor declare la inaplicabilidad del impedimento Tipo 4.D del inciso 4 del numeral 30.1 del artículo 30 de la Ley, referido a las personas inscritas en el Registro de Deudores Alimentarios Morosos del Poder Judicial (REDAM) presenta la Declaración Jurada respectiva (**Anexo N° 18**).

2.4 PERFECCIONAMIENTO DEL CONTRATO

- 2.4.1 El contrato se perfecciona con la suscripción del documento que lo contiene. La entidad contratante suscribe el contrato mediante firma digital, en caso de que el postor adjudicado con la buena pro cuente con certificado digital emitido por una entidad de certificación, de acuerdo con la normativa de la materia. Excepcionalmente, la entidad contratante con el debido sustento puede proceder a la firma del contrato mediante medios manuales.
- 2.4.2 La suscripción del contrato se realizan en MESA DE PARTES DE LA ENTIDAD, sito en PZA.PRINCIPAL NRO. S/N (MUNICIPALIDAD) HUANCAVELICA - ACOBAMBA - MARCAS.

⁵ Para más información de las entidades usuarias y del Catálogo de Servicios de la Plataforma de Interoperabilidad del Estado – PIDE ingresar al siguiente enlace <https://www.gob.pe/741-plataforma-nacional-de-interoperabilidad>

CAPÍTULO III REQUERIMIENTO

REQUERIMIENTO PARA:

- CONSULTORÍAS DE OBRA



**MUNICIPALIDAD DISTRITAL DE MARCAS
ACOBAMBA - HUANCAVELICA**

CREADO MEDIANTE LEY N° 5291



**TÉRMINOS DE REFERENCIA PARA LA CONTRATACIÓN DE SERVICIOS Y
CONSULTORÍAS**

Órgano y/o Unidad Orgánica:	SUB GERENCIA DE INFRAESTRUCTURA Y DESARROLLO URBANO - RURAL
Actividad del POI/Acción Estratégica PEI:	GESTIÓN ADMINISTRATIVA
Meta presupuestaria:	038
Denominación de la Contratación:	ELABORACIÓN DEL EXPEDIENTE TÉCNICO DEL PROYECTO: "MEJORAMIENTO DEL SERVICIO DE EDUCACIÓN PRIMARIA EN I.E. 36166 DE CENTRO POBLADO MARCAS DISTRITO DE MARCAS DE LA PROVINCIA DE ACOBAMBA DEL DEPARTAMENTO DE HUANCAVELICA"

I. FINALIDAD PÚBLICA

La Municipalidad Distrital de Marcas, dentro del Programa de inversión anual ha considerado la elaboración de expediente técnico del proyecto de nombre: "MEJORAMIENTO DEL SERVICIO DE EDUCACIÓN PRIMARIA EN I.E. 36166 DE CENTRO POBLADO MARCAS DISTRITO DE MARCAS DE LA PROVINCIA DE ACOBAMBA DEL DEPARTAMENTO DE HUANCAVELICA", con CUI N° 2575272, A FIN DE PERMITIR LA OPTIMIZACIÓN DEL USO DE LOS RECURSOS PÚBLICOS DESTINADOS A LA INVERSIÓN PÚBLICA.

Conforme a la normatividad vigente para mejorar las condiciones para la prestación del servicio educativo en la Institución Educativa N° 36166 del Centro Poblado de Marcas, y brindar adecuadas condiciones de los servicios educativos.

II. OBJETIVO DE LA CONTRATACIÓN

OBJETIVO DEL TÉRMINO DE REFERENCIA

Los presentes Términos de Referencia tienen como objetivo establecer las condiciones técnicas/económicas, sobre las cuales se enmarcarán los servicios de Consultoría para la elaboración de los estudios, indicados en el punto **contenidos mínimos del servicio**. Los alcances técnicos establecidos en el presente términos de referencia no son limitativos, el Consultor de considerarlo necesario podrá ampliarlos y/o mejorarlos (sin reducir sus alcances), si considera que su aporte constituye la mejor manera de realizar el estudio. En ningún caso el contenido de este Término de Referencia reemplazara el conocimiento de los principios básicos de arquitectura, ingeniería y técnicas afines; en consecuencia, el consultor es responsable de la calidad técnica, cumplimiento de las normas y reglamentos vigentes referente a la especialidad del proyecto.

Objetivo general.

Contratar los servicios de un consultor (persona natural o jurídica) para la formulación de expediente técnico del proyecto "MEJORAMIENTO DEL SERVICIO DE EDUCACIÓN PRIMARIA EN I.E. 36166 DE CENTRO POBLADO MARCAS DISTRITO DE MARCAS DE LA PROVINCIA DE ACOBAMBA DEL DEPARTAMENTO DE HUANCAVELICA" con C.U.I N° 2575272.

Objetivo específico.

El proceso de selección tiene por objeto seleccionar a la persona natural o jurídica que presente la oferta más conveniente para el servicio de consultoría para la elaboración del expediente técnico del proyecto en mención.

1 | 30

SUB GERENTE DE INFRAESTRUCTURA Y DE DESARROLLO RURAL URBANO

CONCURSO PÚBLICO ABREVIADO PARA CONSULTORÍAS Y SERVICIOS DE MANTENIMIENTO VIAL



MUNICIPALIDAD DISTRITAL DE MARCAS ACOBAMBA - HUANCAVELICA

CREADO MEDIANTE LEY N° 5291



III. CARACTERÍSTICAS Y CONDICIONES DEL SERVICIO A CONTRATAR:

Elaboración de expediente técnico

- ✓ Tipo de servicio: elaboración de expediente técnico
- ✓ Duración del servicio: 75 días calendario
- ✓ Calidad esperada: expediente técnico que cumpla con toda normativa vigente
- Descripción del servicio a contratar

Ítem	Cantidad	Descripción del servicio
01	01	SERVICIO DE CONSULTORÍA PARA ELABORACIÓN DE EXPEDIENTE TÉCNICO: "MEJORAMIENTO DEL SERVICIO DE EDUCACIÓN PRIMARIA EN I.E. 36166 DE CENTRO POBLADO MARCAS DISTRITO DE MARCAS DE LA PROVINCIA DE ACOBAMBA DEL DEPARTAMENTO DE HUANCAVELICA" con C.U.I N° 2575272

3.1. Aspectos Generales

A. UBICACIÓN GEOGRÁFICA

Departamento : Huancavelica
Provincia : Acobamba
Distrito : Marcas
Centro Poblado : Marcas
CUI N° : 2575272

El Distrito de Marcas se encuentra ubicado en las coordenadas UTM WGS-84, E: 565299.84 y N: 8574948.18, Altitud: 3399 m.s.n.m., perteneciente a la región sierra.

La LOCALIDAD DE MARCAS se ubica en el Distrito de Marcas.

Cuadro N° 1:

Ubicación de la Localidad de Marcas del Distrito de Marcas

LOCALIDAD	COORDENADAS		
	ESTE	NORTE	ELEVACIÓN
MARCAS	565299.84	8574948.18	3399

Fuente: Escala del Ministerio de Educación. Elaboración: Equipo de trabajo.

i. Ubicación de las I.E. foco del problema en el mapa o croquis

Considerando, los parámetros establecidos por el MINEDU, el Área de Estudio del Proyecto corresponde a la zona en la cual se ubica LA I.E. N° 36166 HEROES 29 DE AGOSTO (lugar en donde se identificó el Problema), así como el área de influencia de otras I.E. ubicadas en el mismo Sector. De acuerdo a información de Estadística de la Calidad Educativa – ESCALE del MINEDU, dicha institución cuenta con los siguientes parámetros de ubicación:

Cuadro N° 2:

Código Local, código, modular y coordenadas geográficas de la Institución Educativa N° 36166 HEROES 29 DE AGOSTO

Cod. Local	Nivel	Nombre de la I.E.	Gest/Dep.	UBICACIÓN GEOGRÁFICA	
				Latitud	Altitud
176358	Primaria			-12.8897	3389

2 | 30

SUB GERENTE DE INFRAESTRUCTURA Y DE DESARROLLO RURAL URBANO



**MUNICIPALIDAD DISTRITAL DE MARCAS
ACOBAMBA - HUANCAVELICA**

CREADO MEDIANTE LEY N° 5291



Cod. Modular	N° 36166 HEROES 29 DE AGOSTO	Pública Sector Educación	Longitud
0420430			-74.3996

Fuente: Escala del Ministerio de Educación. Elaboración: Equipo de trabajo.

36166 HEROES 29 DE AGOSTO

Código modular	0420430	Dirección	Avenida Los Heroes S/N
Anexo	0	Localidad	
Código de local	176358	Centro Poblado	MARCAS
Nivel/Modalidad	Primaria	Área geográfica	Rural
Forma	Escuela	Distrito	Marcas
Género	Mixto	Provincia	Acobamba
Tipo de Gestión	Pública de gestión directa	Departamento	Huancavelica
Dependencia	Sector Educación	Código de DRE o UGEL que supervisa el S. E.	090002
Director(a)	Enriquez Apaclla Genoveva	Nombre de la DRE o UGEL que supervisa el S.E.	UGEL Acobamba
Teléfono		Característica (Censo Educativo 2023)	Polidocente multigrado
Correo electrónico		Latitud	-12.8897
Página web		Longitud	-74.3996
Turno	Continuo sólo en la mañana		
Tipo de programa	No aplica		
Estado	Activo		

Fotografía N° 1:

Vista interior del local de la I.E. N° 36166 HEROES 29 DE AGOSTO

3 | 30

SUB GERENTE DE INFRAESTRUCTURA Y DE DESARROLLO RURAL URBANO



**MUNICIPALIDAD DISTRITAL DE MARCAS
ACOBAMBA - HUANCAVELICA**
CREADO MEDIANTE LEY N° 5291

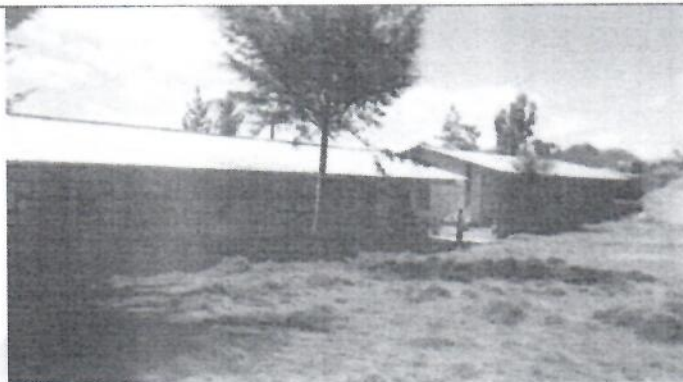

Fuente: Diagnóstico de Campo.

Mapa 1: Macro localización del Proyecto



DEPARTAMENTO
DE
HUANCAVELICA

4 | 30

SUB GERENTE DE INFRAESTRUCTURA Y DE DESARROLLO RURAL URBANO



**MUNICIPALIDAD DISTRITAL DE MARCAS
ACOBAMBA - HUANCavelica**
CREADO MEDIANTE LEY N° 5291

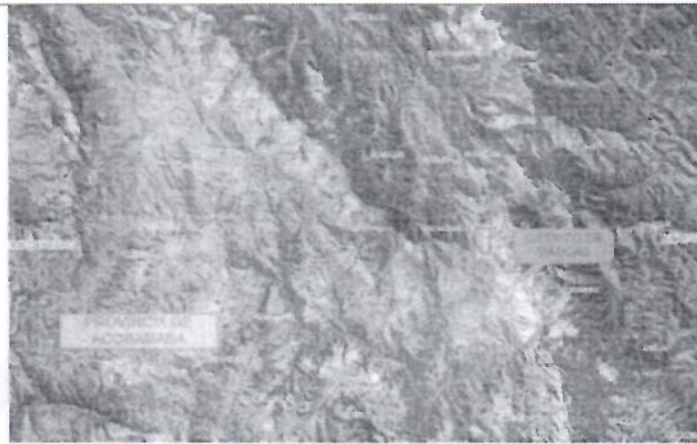

Fuente: Google Earth, Elaboración propia

Mapa 2: Vista satelital de Localidad de Marcas del Distrito de Marcas

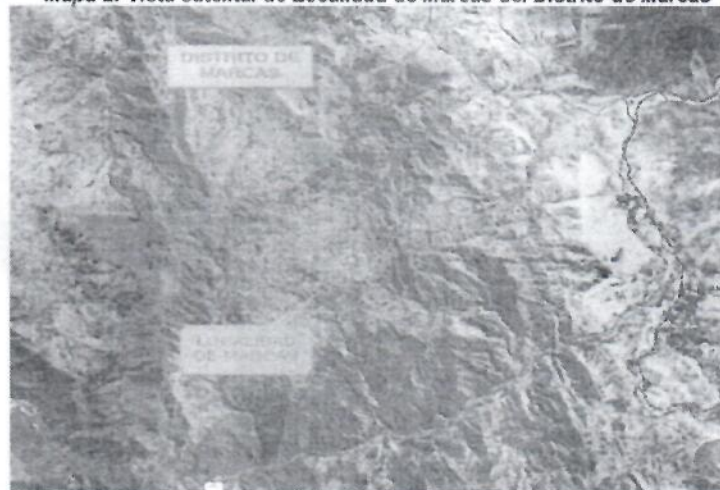

5 | 30

SUB GERENTE DE INFRAESTRUCTURA Y DE DESARROLLO RURAL URBANO



**MUNICIPALIDAD DISTRITAL DE MARCAS
ACOBAMBA - HUANCAVELICA**
CREADO MEDIANTE LEY N° 5291



Fuente: Google Earth. INEI consultas Web - Elaboración propia

Imagen N° 01: Vista Satelital y frontal de la I.E. N° 36166 HEROES 28 DE AGOSTO

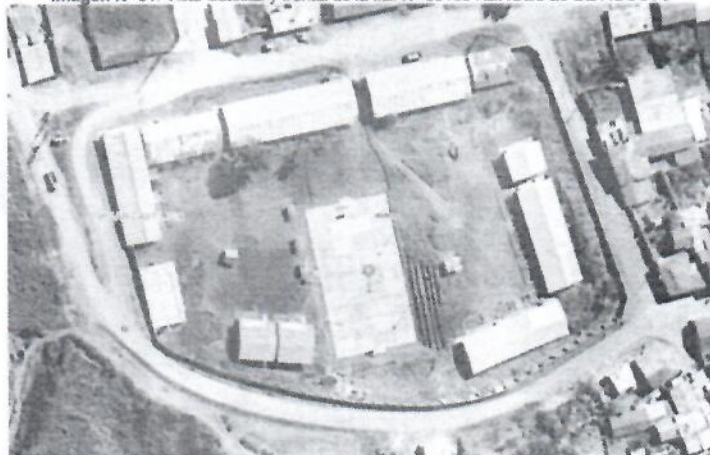

6 | 30

SUB GERENTE DE INFRAESTRUCTURA Y DE DESARROLLO RURAL URBANO



**MUNICIPALIDAD DISTRITAL DE MARCAS
ACOBAMBA - HUANCAVELICA**
CREADO MEDIANTE LEY N° 5291



Fuente: Diagnóstico de campo.

3.2. COORDINACION Y SUPERVISION

La coordinación y supervisión para los fines de seguimiento de los contenidos, calidad del estudio y avance según el cronograma pactado, para los fines de formulación del presente estudio, estará a cargo de la Subgerencia de Infraestructura y Desarrollo Urbano Rural de la Municipalidad Distrital de Marcas.

Como parte de la supervisión está la Sub gerencia de Infraestructura y desarrollo urbano rural, podrá requerir en cualquier momento la presentación de cualquier informe o estudio (que forme parte de la formulación), dicha información deberá de ser alcanzada dentro del plazo que considere la entidad bajo apercibimiento si se omite lo solicitado.

3.3. METODOLOGIA DEL TRABAJO

El Expediente Técnico, deberá considerar trabajos de campo y Gabinete, así como la preparación de informes y estimaciones de costos. En el Aspecto de Ingeniería se considerará el Nuevo Reglamento Nacional de Edificaciones, Normas vigentes y Tecnología apropiada de costos mínimos, y normas internacionales aceptadas en el país.

El Consultor deberá efectuar los trabajos de campo y recopilación, como los correspondientes trabajos de gabinete.

Para la ejecución del Expediente Técnico, el CONSULTOR podrá disponer a su

7 | 30

SUB GERENTE DE INFRAESTRUCTURA Y DE DESARROLLO RURAL URBANO



**MUNICIPALIDAD DISTRITAL DE MARCAS
ACOBAMBA - HUANCAVELICA**

CREADO MEDIANTE LEY N° 5291



criterio de los Recursos Humanos (Profesionales, técnicos, etc.), así como de los Recursos materiales, equipos y herramientas necesarios que permitan llevar a cabo el Estudio; todo ello bajo su responsabilidad económica y laboral.

3.4. ACTIVIDADES PARA REALIZAR

Las actividades que debe realizar el consultor de acuerdo a los términos de referencia, para la presente consultoría son los siguientes:

- Visitas de campo a las zonas de intervención.
- Levantamiento topográfico de acuerdo a la localización propuesta, procesamiento de datos y elaboración de planos topográficos.
- Estudio de mecánica de suelos.
- Realizar el diseño de la infraestructura propuesta y el presupuesto en base a los documentos requeridos anteriormente.
- Diseño de planos definitivos de infraestructura, elaboración de presupuesto, análisis de precios unitarios y relación de insumos.
- Coordinar con la Autoridad de la I.E, UGEL y Municipalidad a fin de garantizar los documentos que aseguran la sostenibilidad del proyecto durante la fase de operación y mantenimiento.
- Trámites De Cira o informe de pre existencia en caso de ser infraestructura pre existente.

3.5. Recursos a ser provistos por proveedor

3.5.1 Materiales

- Todo lo necesario para cumplir sus objetivos y entregables del presente requerimiento.

3.5.2 Equipamiento

- a. Equipamiento estratégico
- b. Otro equipamiento

3.6. Recursos y facilidades ser provistos por la entidad

La Municipalidad Distrital de Marcas proporcionará la información que esté a su alcance y posibilidades, que se hallen registradas en sus dependencias, gerencia o subgerencias, la cual será remitida al consultor a través de la Sub Gerencia de Infraestructura y desarrollo rural urbano, previa solicitud del consultor; la información que no esté a mano de la Municipalidad será obligación del consultor recabarla para el adecuado desarrollo del presente estudio.

3.7. Norma técnica, normas metrológicas y/o sanitarias nacionales

El consultor se ceñirá estrictamente a las normas vigentes y que sean inherentes a los trabajos desarrollados en cumplimiento del presente requerimiento.

8 | 30

SUB GERENTE DE INFRAESTRUCTURA Y DE DESARROLLO RURAL URBANO



**MUNICIPALIDAD DISTRITAL DE MARCAS
ACOBAMBA - HUANCAVELICA**

CREADO MEDIANTE LEY N° 5291



3.8. Impacto ambiental:

Se tendrá en consideración criterios para garantizar la sostenibilidad ambiental, procurando evitar impactos ambientales negativos, se debe promover el uso eficiente y eficaz de los recursos públicos permitiendo el uso racional, ahorro y optimización del consumo de energía eléctrica agua potable, papel y materiales conexos; así como la segregación y reciclado en los residuos sólidos que contribuya o mejorar las condiciones ambientales.

3.9. Especialidad de la consultoría

El postor será persona natural y/o jurídica, debiendo estar inscrito en el registro nacional de proveedores, como consultor según la Especialidad: 1 - Consultoría en obras urbanas edificaciones y afines - Categoría "B" o superior y no encontrándose con el registro de inhabilitados para contratar con el estado.

3.10. Sistema de contratación

El presente procedimiento se rige por el sistema de suma alzada, de acuerdo con lo establecido en el expediente de contratación respectivo.

IV. ALCANCES DEL SERVICIO:

El expediente técnico deberá ser presentado en 01 original y 02 copias. deberán incluir la parte literal y las memorias de cálculo incluida el presupuesto de obra, cronogramas, planos estudios y otros.

I.- MEMORIA DESCRIPTIVA

1.1.- NOMBRE DEL PROYECTO

1.2.- UBICACIÓN GEOGRÁFICA Y POLÍTICA

- ✓ La ubicación a nivel de región, provincia, distrito, localidad.
- ✓ Altitud de la zona del proyecto (msnm).
- ✓ Adjuntar mapa de ubicación de la zona del proyecto.

1.3.- ACCESO A LA ZONA DEL PROYECTO

Se presentará en un cuadro (Distancia en kilómetros, tipos de vía de acceso, modo de transporte (transporte público, transporte privado, acémila, etc.).

1.4.- ANTECEDENTES DEL PROYECTO

1.5.- OBJETIVO GENERAL DEL PROYECTO (PROPÓSITO)

1.6.- OBJETIVOS ESPECÍFICOS DEL PROYECTO

1.7.- METAS DEL PROYECTO

1.8.- PRESUPUESTO TOTAL DE LA OBRA

1.9.- PLAZO DE EJECUCIÓN

1.10.- BENEFICIARIOS DE PROYECTO

1.11 UNIDAD EJECUTORA

1.12 MODALIDAD DE EJECUCIÓN

1.13 FUENTES DE FINANCIAMIENTO

1.14 ASPECTOS SOCIO - ECONÓMICOS

- A) NÚMERO DE HABITANTES DE LA LOCALIDAD
- B) POBLACIÓN ECONÓMICAMENTE ACTIVA.
- C) ACTIVIDADES PRINCIPALES Y NIVEL DE VIDA
- D) SERVICIOS BÁSICOS

9 | 30

SUB GERENTE DE INFRAESTRUCTURA Y DE DESARROLLO RURAL URBANO



**MUNICIPALIDAD DISTRITAL DE MARCAS
ACOBAMBA - HUANCAVELICA**

CREADO MEDIANTE LEY N° 5291



- E) INVENTARIO DE ORGANIZACIONES E INSTITUCIONES PRESENTES EN LA LOCALIDAD
- 1.15 JUSTIFICACIÓN TÉCNICA DE LAS DECISIONES DE DISEÑO PLANTEADO
- 1.16 VÍAS Y TIEMPOS DE ACCESO DE LA CANTERA DE AGREGADOS A LA OBRA
- 1.17 INFORMACIÓN BÁSICA DE PRECIOS DE MATERIALES EN LOS MERCADOS DEL ÁMBITO DE PROYECTO
- 1.18 COMENTARIOS DE LOS LINEAMIENTOS DEL PERFIL DEL PROYECTO
- II.- ESTUDIOS BÁSICOS**
- Deberá considerar los siguientes estudios mínimamente
- 2.1 Estudio de Mecánica de suelo
- 2.2 Estudio Topográfico
- 2.3 diseño de estructura
- 2.4 estudio de cira
- III.- PROCESO DEL DISEÑO**
- 3.1 ETAPA DE LA ESTRUCTURACION
- 3.2 ESTIMACION DE LAS SOLICITACIONES O ACCIONES
- 3.3 ANALISIS ESTRUCTURAL
- 3.4 RESULTADOS ESPERADOS (Para centro educativo)
- 3.4.1 RESULTADO**
- según el ítem 4.1. DESCRIPCION DE LA ACTIVIDAD DE CONSULTORIA /METAS FISICAS.
- IV.- ESPECIFICACIONES TECNICAS**
- Contendrá las indicaciones técnicas que faciliten una ejecución correcta y coherente que esté en función a las Normas de edificaciones vigentes y deberá contener la siguiente estructura:
- NATURALEZA DE LOS TRABAJOS
 - PROCEDIMIENTOS CONSTRUCTIVOS
 - UNIDAD DE MEDICIÓN
 - FORMA DE PAGO
- V.- METRADOS**
- Contendrá los detalles del dimensionamiento de los componentes de cada partida, la estructura estará compuesta de los siguientes ítems:
- PLANILLA DE METRADOS DE TODAS LAS PARTIDAS.
 - PLANILLA DE METRADOS DE ACABADOS
 - PLANILLA DE METRADOS DE FIERRO
 - PLANILLA DE METRADOS DE CONCRETO ARMADO
 - PLANILLA DE METRADOS DE INSTALACIONES SANITARIAS
 - PLANILLA DE METRADOS DE INSTALACIONES ELÉCTRICAS
 - Otros
- VI.- ANALISIS DE COSTOS UNITARIOS**
- Será elaborado empleando los parámetros del PRC y completado con datos de campo según criterio del consultor. La estructura deberá tomar en cuenta lo siguiente:
- RENDIMIENTO DE LA MANO DE OBRA DE LA ZONA
 - CARACTERÍSTICAS Y PRECIO DE LOS MATERIALES
 - EQUIPO A UTILIZAR
- VII.- COSTOS INDIRECTOS**
- GASTOS GENERALES.
 - GASTOS DE SUPERVISIÓN.
- VIII.- PRESUPUESTO DE OBRA**
- COSTO DIRECTOS
 - COSTO INDIRECTO
 - PRESUPUESTO TOTAL DE OBRA
- IX.- PROGRAMACIÓN DE OBRA**
- PROGRAMACIÓN DE OBRA: MÉTODO DE LA RUTA CRITICA

10 | 30

SUB GERENTE DE INFRAESTRUCTURA Y DE DESARROLLO RURAL URBANO



**MUNICIPALIDAD DISTRITAL DE MARCAS
ACOBAMBA - HUANCAVELICA**

CREADO MEDIANTE LEY N° 5291



- CRONOGRAMA VALORIZADO
- CRONOGRAMA DE CONSOLIDADO FÍSICO Y FINANCIERO.

X.- ESTUDIO DE IMPACTO AMBIENTAL

Incluir las siguientes componentes:

- EVALUACIÓN DE IMPACTO AMBIENTAL
- PLAN DE MITIGACIÓN (PAMA)

XI.- PLANOS

➤ PLANOS DE ARQUITECTURA

- ✦ Plano de localización
- ✦ Planos de distribución por niveles (planta)
- ✦ Planos de elevaciones
- ✦ Planos de cortes por los elementos de circulación vertical
- ✦ Planos de detalles constructivos.
- ✦ Planos de seguridad

➤ PLANOS DE ESTRUCTURAS

- ✦ Planos de cimentación, con referencia al estudio de suelos
- ✦ Plano de armadura de cada techo, indicando niveles y cargas de diseño
- ✦ Plano de columnas y placas
- ✦ Plano de vigas y detalles

➤ PLANOS DE INSTALACIONES SANITARIAS

- ✦ Planos de distribución de redes de agua y desagüe por niveles
- ✦ Planos de isometría y montantes

➤ PLANOS DE INSTALACIONES ELECTRICAS.

- ✦ Planos de iluminación y tomas de corriente por niveles
- ✦ Planos de diagramas de tableros eléctricos
- ✦ Plano detalles
- ✦ otros

➤ PLANO TOPOGRAFICO Nota: Se deberá agregar los demás planos necesarios para una correcta ejecución y que son de exigencia por las normas vigentes de cada Sector.

XIII.- ANEXO

- ACTA DE SESION DE TERRENO PARA EL PROYECTO
- ILUSTRACION FOTOGRAFICA DEL TERRENO
- PROFORMAS, MANUALES, ETC

4.1 DESCRIPCION DE LA ACTIVIDAD DE CONSULTORIA / METAS FISICAS

El presente proyecto denominado "MEJORAMIENTO DEL SERVICIO DE EDUCACION PRIMARIA EN I.E. 36166 DE CENTRO POBLADO MARCAS DISTRITO DE MARCAS DE LA PROVINCIA DE ACOBAMBA DEL DEPARTAMENTO DE HUANCAVELICA", plantea realizar las siguientes actividades contemplados en el estudio de Pre inversión aprobado, los cuales son:

ITEM	DESCRIPCION DE LA ACTIVIDAD	UNIDAD	CANTIDAD	VALOR UNITARIO	VALOR TOTAL
PRESUPUESTO EDIFICACIONES					1,322,039.17
E-01	MÓDULO I: AMBIENTES PEDAGÓGICOS, BIBLIOTECA, DEPÓSITOS, ALMACEN GENERAL, AMBIENTE RRSS, CUARTO DE LIMPIEZA		1 PISO		780,695.17

PRIMER NIVEL

11 | 30

SUB GERENTE DE INFRAESTRUCTURA Y DE DESARROLLO RURAL URBANO



**MUNICIPALIDAD DISTRITAL DE MARCAS
ACOBAMBA - HUANCVELICA**

CREADO MEDIANTE LEY N° 5291



	AULA N° 01	m2	60.00	1212.71	72,762.60
	AULA N° 02	m2	60.00	1212.71	72,762.60
	DEPÓSITO DE MATERIALES, HERRAMIENTAS Y PRODUCTOS TIPO G	m2	9.90	1212.71	12,005.83
	ALMACÉN GENERAL+DEPÓSITO DE MATERIALES DE OFICINA+DEPÓSITO DE IMPLEMENTOS DEPORTIVOS	m2	10.90	1212.71	13,218.54
	AMBIENTES RESIDUOS SÓLIDOS	m2	15.80	1362.43	21,526.39
	CUARTO DE LIMPIEZA	m2	2.50	1362.43	3,406.08
	ESCALERA INTERIOR	m2	36.30	1474.72	53,532.34
	CIRCULACIÓN INTERIOR Y MUROS	m2	74.30	1212.71	90,104.35
SEGUNDO NIVEL					
	AULA N° 03	m2	60.00	1212.71	72,762.60
	AULA N° 04	m2	60.00	1212.71	72,762.60
	BIBLIOTECA ESCOLAR TIPO I	m2	46.00	1362.43	62,671.78
	ESCALERA INTERIOR	m2	38.60	1474.72	56,924.19
	CIRCULACIÓN INTERIOR Y MUROS	m2	145.34	1212.71	176,255.27
E-02	MODULO II: AMBIENTE ADMINISTRATIVOS, SUM, DEPÓSITO, SSHH ADULTOS Y COCINA			1 PISO	436,768.90
PRIMER NIVEL					
	DEPÓSITO DE SUM + TALLER CREATIVO + INSTRUMENTOS MUSICALES	m2	47.50	1212.71	57,603.73
	TÓPICO/PSICOLOGÍA	m2	9.00	1362.43	12,261.87
	ESPACIO PARA PERSONAL DE G.A. Y P. (DIRECCIÓN)	m2	10.70	1362.43	14,576.00
	COCINA (COCINA)	m2	13.26	2170.90	28,786.13
	ZONA DE ATENCIÓN (COCINA)	m2	3.50	2170.90	7,598.15
	CUARTO DE LIMPIEZA (COCINA)	m2	1.80	2170.90	3,907.62
	DEPÓSITO DE ALIMENTOS (COCINA)	m2	4.57	2170.90	9,921.01
	DEPÓSITO DE COMBUSTIBLE (COCINA)	m2	3.69	2170.90	8,010.62
	SSHH ADULTOS - ADMINISTRATIVOS VARONES (1U, 1L, 1I)	m2	3.90	2567.66	10,013.86

12 | 30

SUB GERENTE DE INFRAESTRUCTURA Y DE DESARROLLO RURAL URBANO



**MUNICIPALIDAD DISTRITAL DE MARCAS
ACOBAMBA - HUANCAVELICA**
CREADO MEDIANTE LEY N° 5291



	SSHH ADULTOS - ADMINISTRATIVOS MUJERES (1L, 1I)	m2	3.90		2567.66	10,013.86
	CIRCULACIÓN INTERIOR Y MUROS	m2	42.94		1212.71	52,073.77
SEGUNDO NIVEL						
	SALA DE USOS MÚLTIPLES	m2	90.00		1362.43	122,618.70
	CIRCULACIÓN INTERIOR Y MUROS	m2	81.95		1212.71	99,381.58
E-03	MÓDULO III: SERVICIO HIGIENICOS ALUMNOS			1 PISO		104,575.08
PRIMER NIVEL						
	SERVICIOS HIGIENICOS					
	SSHH ALUMNOS VARONES (1L, 2L, 1I, 1D/1V)	m2	10.70		2567.66	27,473.91
	SSHH ALUMNAS MUJERES (1L, 2L, 1D/1V)	m2	10.70		2567.66	27,473.91
	SSHH DISCAPACITADOS (1L, 1I)	m2	4.20		2567.66	10,784.15
	CIRCULACIÓN INTERIOR Y MUROS	m2	32.03		1212.71	38,843.10
OBRAS EXTERIORES						1,276,173.11
	CERCO PERIMÉTRICO					
	PORTADA DE INGRESO PRINCIPAL	und	1.00		14,073.45	14,073.45
	PORTADA DE INGRESO SECUNDARIO	und	1.00		3,742.94	3,742.94
	CERCO PERIMETRICO ALBANILERIA CONFINADA Y REJAS METALICAS	ml	340.54		1,167.80	397,661.46
	OBRAS EXTERIORES					
	Losa Polideportiva Primaria - Techado con estructura metálica (**)	m2	655.06		551.15	361,047.71
	ÁREA DE INGRESO PRINCIPAL					
	Atrio de Ingreso	m2	19.70		164.69	3,244.38
	Área de ingreso principal + estacionamiento Bicicletas	m2	36.24		164.69	5,968.34
	Área de ingreso secundario	m2	3.00		164.69	494.07
	CIRCULACIÓN VERTICAL Y HORIZONTAL					
	Patio de Usos Múltiples (Patio de Formación)	m2	128.91		164.69	21,230.09
	Veredas-Patios interiores	m2	330.06		164.69	54,357.34
	Áreas Verdes	m2	2480.20		29.94	74,265.88
	Asta de Bandera	und	1.00		1,325.00	1,325.00

13 | 30

SUB GERENTE DE INFRAESTRUCTURA Y DE DESARROLLO RURAL URBANO



**MUNICIPALIDAD DISTRITAL DE MARCAS
ACOBAMBA - HUANCAVELICA**
CREADO MEDIANTE LEY N° 5291



	ESPACIO DE CULTIVOS	m2	60.00		139.83	8,389.80
	ESPACIO DE CRIANZA DE ANIMALES	m2	60.00		374.29	22,457.83
	TANQUE ELEVADO Y CISTERNA (3M3)	und	1.00		58,015.54	58,015.54
	SARDINELES	ml	211.42		94.97	20,078.56
	Canaletas Pluviales: Ancho=0.2m. Altura=0.15m	ml	258.42		175.92	45,461.25
	MURO DE CONTENCIÓN (MAMPOSTERIA (H=3M)	ml	50.00		3,686.79	184,339.89
	OTROS COSTOS					534,981.81
	Movimiento de Tierras	%EDIF	5.00%		1,322,039.16	66,101.96
	Obras Provisionales	%CT	6.50%		2,598,212.27	168,883.80
	Seguridad y Salud en Obra (i)	%CT	2.50%		2,598,212.27	64,955.31
	Mitigación de Impacto Ambiental (ii)	gib	1.00		14,246.20	14,246.20
	Demolición de Edificaciones Existentes Precarias de Adobe (Incluye puertas y piso)	m2	412.50		83.63	26,247.35
	Demolición de edificaciones de ladrillo con cobertura liviana (Losa Deteriorada)	m2	507.50		93.57	47,486.52
	DEMOLICIÓN DE PUERTA DE INGRESO	ml	4.50		93.57	421.08
	INSTALACIONES ELECTRICAS	%EDIF	4.00%		1,322,039.16	52,881.57
	INSTALACIONES SANITARIAS	%EDIF	4.00%		1,322,039.16	52,881.57
	DEMOLICIÓN DEL CERCO PERIMETRICO DE LADRILLO	m2	254.20		93.57	23,786.37
	DEMOLICIÓN DE LOSA DEPORTIVA DE CONCRETO	m2	640.00		22.46	14,372.88
	DESMONTAJE DE AULAS PREFABRICADAS	m2	120.00		22.46	2,694.92
	COSTO DIRECTO DE INFRAESTRUCTURA					3,133,173.80
	UTILIDAD (8% CD)					250,653.90
	GASTOS GENERALES (8.38% CD)					262,460.00
	SUB TOTAL					3,646,287.70
	IGV (18%)					656,331.79
	PRESUPUESTO EDIFICACIONES					4,302,619.49
Acción	Descripción de Acción Estratégica	Unidad Medida	Cantidad		Precio Unitario (S/)	Costo Total (S/)
	PLAN DE CONTINGENCIA					133,471.75
	INSTALACION, TRANSPORTE DE 03 AULAS DE 20 M2/CADA UNO + SUM DE 45 M2+	gib	1		48000.00	48,000.00

14 | 30

SUB GERENTE DE INFRAESTRUCTURA Y DE DESARROLLO RURAL URBANO

CONCURSO PÚBLICO ABREVIADO PARA CONSULTORÍAS Y SERVICIOS DE MANTENIMIENTO VIAL



	BIBLIOTECA DE 46 M2. 02 MÓDULOS DE SS HH PARA NIÑOS CON DRYWALL - PREFABRICADOS					
	INSTALACION, TRANSPORTE, DE AMBIENTES ADMINISTRATIVOS Y 01 SSHH PARA ADULTOS CON DRYWALL - PREFABRICADOS	glo	1		9000.00	9,000.00
	PISO DE CONCRETO (INCLUYE EXCAVACIÓN, NIVELACIÓN DE TERRENO	m2	250		166.24	41,560.73
	CERCO PERIMÉTRICO DE MALLA	ml	210		166.24	34,911.02
COSTO DIRECTO DE INFRAESTRUCTURA						133,471.75
UTILIDAD (1%)						1,334.72
GASTOS GENERALES (2%)						2,669.44
SUB TOTAL						137,475.91
IGV (18%)						24,745.66
COSTO TOTAL DE PLAN DE CONTINGENCIA						162,221.57
COSTO DIRECTO DE MOBILIARIO						128,791.50
Adquisición	Mobiliario de Aula de Educación Primaria	Mobiliario	193.00	ESTRATÉGICO	289.72	55,916.80
Adquisición	Mobiliario de Laboratorios y/o Talleres	Mobiliario	8.00	ESTRATÉGICO	567.37	4,538.98
Adquisición	Mobiliario de Ambientes Complementarios	Mobiliario	167.00	ESTRATÉGICO	355.14	59,307.93
Adquisición	Kit de Mobiliario de Taller creativo	Mobiliario	14.00	NO ESTRATÉGICO	296.78	4,154.92
Adquisición	Kit de Mobiliario de Cocina	Mobiliario	68.00	NO ESTRATÉGICO	31.61	2,149.48
Adquisición	Kit de Mobiliario de Tópico	Mobiliario	3.00	NO ESTRATÉGICO	151.3	453.90
Adquisición	Kit de Mobiliario de Otros Espacios	Mobiliario	40.00	NO ESTRATÉGICO	56.74	2,269.49
COSTO DIRECTO DE EQUIPAMIENTO						45,328.69
Adquisición	Equipo de Ambientes Complementarios	Equipo	19.00	ESTRATÉGICO	1526.92	29,049.48
Adquisición	Kit de Equipamiento de Espacios deportivos	Equipo	79.00	ESTRATÉGICO	82.9	14,638.95
Adquisición	Kit de Equipamiento de Otros Espacios	Equipo	18.00	ESTRATÉGICO	80.01	1,440.25
COSTO DIRECTO DE EQUIPAMIENTO Y MOBILIARIO						174,120.19
UTILIDAD (1% CD)						1,741.20
GASTOS GENERALES (2% CD)						3,482.40
SUB TOTAL						179,343.79



**MUNICIPALIDAD DISTRITAL DE MARCAS
ACOBAMBA - HUANCAVELICA**

CREADO MEDIANTE LEY N° 5291



IGV (18%)	32,281.88
COSTO TOTAL DE EQUIPAMIENTO Y MOBILIARIO	211,625.67
COSTO TOTAL DE INVERSIÓN	4,676,486.73
Gestión del proyecto	
Expedientes técnicos o Documentos Equivalentes	157,176.00
Supervisión	166,285.00
Liquidación	
MONTO TOTAL DEL PROYECTO DE INVERSIÓN	4,999,927.73

V. REQUISITOS DEL PROVEEDOR / PERFIL DEL CONSULTOR

4.1. Requisitos del proveedor

4.1.1. Requisitos del proveedor

- El consultor que se encargará de prestar el servicio de consultoría de obra requerido podrá ser una persona natural o jurídica que cumpla con los siguientes requisitos mínimos:
- Inscripción vigente en el Registro Nacional de Proveedores – RNP- en el Capítulo de Consultor de Obras con la categoría Consultoría en obras urbanas edificaciones y afines, mínimo la categoría B o superior.
- Amplia experiencia y conocimiento en la formulación de Estudios de edificaciones – instituciones educativas.
- Contar con personal requerido de acuerdo a los requerimientos establecidos
- Además de ello el postor debe cumplir con lo siguiente:
 - ✓ No estar impedido para contratar con el estado.
 - ✓ No haber sido sentenciado por delito doloso relacionado con las funciones del cargo solicitado, en el campo de la administración pública.
- Se consideran servicios de consultoría de obra similares a los siguientes: elaboración de expedientes técnicos de Edificación educativa (proyectos referidos a centros educativos de nivel inicial, primaria y secundaria de educación básica).

4.1.2. Personal Clave (de corresponder)

PERSONAL CLAVE		
CARGO	PROFESIÓN	EXPERIENCIA
JEFE DE PROYECTO	Ingeniero Civil colegiado	Con experiencia profesional no menor de 12 meses, de haberse desempeñado como Jefe de Proyecto en la elaboración de

16 | 30

SUB GERENTE DE INFRAESTRUCTURA Y DE DESARROLLO RURAL URBANO



**MUNICIPALIDAD DISTRITAL DE MARCAS
ACOBAMBA - HUANCAVELICA**

CREADO MEDIANTE LEY N° 5291



		expedientes técnicos de proyectos iguales o similares, que se computa desde la colegiatura.
ESPECIALISTA EN DISEÑO ARQUITECTONICO	Arquitecto Colegiado	Con experiencia profesional no menor de 06 meses, de haberse desempeñado como Especialista en diseño arquitectónico en la elaboración de expedientes técnicos de proyectos iguales o similares, que se computa desde la colegiatura.
ESPECIALISTA EN DISEÑOS ESTRUCTURALES DE INFRAESTRUCTURAS EDUCATIVAS Y METRADOS, COSTOS Y PRESUPUESTOS	Ingeniero Civil colegiado	Con experiencia profesional no menor de 06 meses, de haberse desempeñado como Especialista en Estructuras y metrados, costos y presupuestos en la elaboración de expedientes técnicos de proyectos iguales o similares, que se computa desde la colegiatura.

El personal seleccionado, será el responsable del adecuado planeamiento, programación y conducción del estudio definitivo, así como por la calidad técnica de todo el estudio que deberá ser ejecutado en concordancia con la normatividad técnica vigente para este tipo de proyectos. El consultor será directamente responsable de la calidad de los servicios que preste y de la idoneidad del personal a su cargo, así como del cumplimiento de la programación, logro oportuno de las metas previstas y adopción de las previsiones necesarias para el fiel cumplimiento del contrato. El consultor dará por terminado los servicios de cualquier miembro de su equipo cuyo comportamiento o trabajo no sea satisfactorio para los propósitos del estudio.

a. Equipamiento estratégico:

Para la elaboración del expediente técnico el consultor deberá contar con el siguiente equipamiento estratégico:

- 01 Equipo De Topografía (Estación Total)
- 01 Equipo de Cómputo Core i7
- 01 Camioneta Pickup 4x4

17 | 30

SUB GERENTE DE INFRAESTRUCTURA Y DE DESARROLLO RURAL URBANO



**MUNICIPALIDAD DISTRITAL DE MARCAS
ACOBAMBA - HUANCAVELICA**

CREADO MEDIANTE LEY N° 5291



Acreditación:

Copia de documentos que sustenten la propiedad, la posesión, el compromiso de compra, venta o alquiler u otro documento que acredite que la maquinaria y/o equipamiento está disponible para la ejecución del contrato.

CONDICIONES DE LOS CONSORCIOS

- 1) El número máximo de consorciados es de 2 integrantes.
- 2) El porcentaje mínimo de participación de cada consorciado es de 50%, la misma que no debe diferir y debe ser equivalente a las obligaciones y a la experiencia en la especialidad.
- 3) El porcentaje mínimo de participación en la ejecución del contrato, para el integrante del consorcio que acredite mayor experiencia, es de 50%.

VI. PRINCIPIO DE VALOR POR DINERO

El presente requerimiento se ha emitido de manera objetiva en función al logro de los objetivos y la finalidad de la contratación.

Por lo tanto, el presente Terminó de Referencia (TDR), ha sido elaborado bajo el principio del valor por dinero, dado que se está maximizando la eficiencia, calidad y sostenibilidad del servicio requerido para la contratación.

VII. REGLAMENTOS TÉCNICOS, NORMAS METROLÓGICAS Y/O SANITARIAS (De corresponder)

(Señalar los reglamentos técnicos, normas metrológicas y/o sanitarias nacionales que resulten aplicables, de acuerdo al objeto y características de la contratación)

VIII. SEGUROS (De Corresponder)

NINGUNA

IX. PRESTACIONES ACCESORIAS (De corresponder)

NINGUNA

X. LUGAR Y PLAZO DE EJECUCIÓN

A. UBICACIÓN GEOGRÁFICA

Departamento : Huancavelica
Provincia : Acobamba
Distrito : Marcas
Centro Poblado : Marcas
CUI N° : 2575272

El Distrito de Marcas se encuentra ubicado en las coordenadas UTM WGS-84, E: 565299.84y N: 8574948.18. Altitud: 3399 m.s.n.m., perteneciente a la región sierra.

La LOCALIDAD DE MARCAS se ubica en el Distrito de Marcas.

18 | 30

SUB GERENTE DE INFRAESTRUCTURA Y DE DESARROLLO RURAL URBANO

CONCURSO PÚBLICO ABREVIADO PARA CONSULTORÍAS Y SERVICIOS DE MANTENIMIENTO VIAL



**MUNICIPALIDAD DISTRITAL DE MARCAS
ACOBAMBA - HUANCAVELICA**
CREADO MEDIANTE LEY N° 5291



Cuadro N° 1:
Ubicación de la Localidad de Marcas del Distrito de Marcas

LOCALIDAD	COORDENADAS		
	ESTE	NORTE	ELEVACIÓN
MARCAS	565299.84	8574948.18	3399

Fuente: Escala del Ministerio de Educación. Elaboración: Equipo de trabajo.

36166 HEROES 29 DE AGOSTO

Código modular	0420430	Dirección	Avenida Los Heroes S/N
Anexo	0	Localidad	
Código de local	176356	Centro Poblado	MARCAS
Nivel Modalidad	Primaria	Área geográfica	Rural
Forma	Escolarizado	Distrito	Marcas
Género	Mixto	Provincia	Acobamba
Tipo de Gestión	Pública de gestión directa	Departamento	Huancavelica
Dependencia	Sector Educación	Código de DRE o UGEL que supervisa el S. E.	090002
Director(a)	Enriquez Apocia Genoveva	Nombre de la DRE o UGEL que supervisa el S. E.	UGEL Acobamba
Teléfono		Característica (Censo Educativo 2023)	Foidocente multigrado
Correo electrónico		Latitud	-12 8897
Página web		Longitud	-74 3896
Turno	Continuo solo en la mañana		
Tipo de programa	No aplica		
Estado	Activo		

PLAZO:

Los servicios a contratar tendrán un plazo de entrega de setenta y cinco (75) Días Calendarios, contados a partir del día siguiente de la firma de la contrata.

De existir las observaciones la identidad debe comunicar las mismas ala contratista indicando claramente el sentido de estas, otorgando un plazo para subsanar no menor a 05 días ni mayor a 15 días calendarios.

XI. ENTREGABLES

19 | 30

SUB GERENTE DE INFRAESTRUCTURA Y DE DESARROLLO RURAL URBANO



**MUNICIPALIDAD DISTRITAL DE MARCAS
ACOBAMBA - HUANCAVELICA**

CREADO MEDIANTE LEY N° 5291



El consultor tendrá que presentar como mínimo 03 entregables los cuales podrán ser de la siguiente manera:

CUADRO DE PLAZOS Y ENTREGABLES DEL COMPONENTE DISEÑO

PRIMER ENTREGABLE Plazo máximo para la presentación del entregable por parte del contratista
10 DIAS CALENDARIO

Contenido:

- El primer entregable comprende el plan de trabajo

SEGUNDO ENTREGABLE 75 DIAS CALENDARIO

Contenido:

- el Informe Final – Estudio definitivo se presentarán tres (03) ejemplares (01 original y 02 copias) impresos y suscritos por la contratista y por los profesionales responsables, más información digital.

Consideraciones:

- El inicio del plazo de elaboración de la formulación y/o el diseño, se cuenta desde el día siguiente de cumplidas las condiciones establecidas en el 176.2 del artículo 176 del Reglamento.
- El expediente técnico, incluidos sus entregables, son suscritos mediante firma digital por parte del proyectista y la supervisión, como mínimo, y conforme a la normativa vigente. Su presentación se realiza de manera digital, salvo la entidad contratante sustente su imposibilidad en la estrategia de contratación.

XII. CONFORMIDAD

La conformidad del servicio será otorgada por la sub gerencia de infraestructura y desarrollo rural urbano de la municipalidad distrital de Marcas.

La conformidad para todo pago al PROVEEDOR estará a cargo sub gerencia de infraestructura de desarrollo urbano rural de La ENTIDAD, previo Informe de Cumplimiento de Servicios emitido por el Especialista designado por La ENTIDAD, quien deberá verificar que el entregable y los trabajos realizados y objeto del presente servicio, se encuentren acorde a los establecido en los presentes Términos de Referencia.

Requisitos:

Adjuntar

- ✓ Carta de pago.
- ✓ Carta de entrega del servicio
- ✓ Contrata y/o orden de servicio

XIII. FORMA Y CONDICIONES DE PAGO

N° de pago	Condición para el pago	Monto a pagar
Primer (único)	A la aprobación de expediente bajo acto resolutorio de la identidad.	100 % del monto total de la orden de servicio y/o contrata.

El pago se realiza de conformidad con lo establecido en el artículo 67 de la Ley. "La entidad

20 | 30

SUB GERENTE DE INFRAESTRUCTURA Y DE DESARROLLO RURAL URBANO



**MUNICIPALIDAD DISTRITAL DE MARCAS
ACOBAMBA - HUANCAVELICA**
CREADO MEDIANTE LEY N° 5291



contratante paga las contraprestaciones pactadas a favor de la contratista una vez otorgada la conformidad por parte del área usuaria.
En el caso que se haya suscrito contrato con un consorcio, el pago se realiza de acuerdo con lo que se indique en el contrato de consorcio.

Los pagos al Consultor serán efectuados de la siguiente manera:

- Primer único pago: 100% del monto total del contrato a la aprobación del Expediente Técnico. (Segundo entregable), de acuerdo a lo establecido en los Términos de Referencia.

Dichos pagos se realizarán previo informe de conformidad del área usuaria.

XIV. PROPIEDAD INTELECTUAL

Todos los derechos de propiedad intelectual e industrial que se deriven de los productos, informes, desarrollos tecnológicos, bases de datos, software, diseños, metodologías, publicaciones, estudios o cualquier otro resultado generado en virtud de la contratación serán de titularidad exclusiva de Municipalidad Distrital de Marcas, sin perjuicio de los derechos del autor según lo dispuesto en la normativa aplicable.

XV. CONFIDENCIALIDAD (De corresponder)

El consultor, es directamente responsable del Expediente Técnico del proyecto, el cual se desarrollará con la calidad técnica requerida en los términos de referencia, por lo tanto, errores u omisiones y las consecuencias cometidas por el o los profesionales de su equipo serán de su entera responsabilidad. A su vez este garantizará el estudio una vez aprobado, según la necesidad que ocurriese, no pudiéndose éste negar a realizar alguna modificación al estudio atribuible a su causa.

El estudio deberá estar debidamente respaldado por la firma de los profesionales pertinentes, según la especialidad de cada uno de ellos en el contenido del referido estudio. El consultor se obliga a absolver las observaciones que le formule las instancias competentes de la Municipalidad en los tiempos que esta considere pertinente.

El consultor es el responsable por la calidad ofrecida y por los vicios ocultos del servicio ofertado por un plazo no menor de un (01) año, contado a partir de la conformidad otorgada por la Entidad.

XVI. RESPONSABILIDAD DEL PROVEEDOR

El consultor, es directamente responsable del Expediente Técnico del proyecto, el cual se desarrollará con la calidad técnica requerida en los términos de referencia, por lo tanto, errores u omisiones y las consecuencias cometidas por el o los profesionales de su equipo serán de su entera responsabilidad. A su vez este garantizará el estudio una vez aprobado, según la necesidad que ocurriese, no pudiéndose éste negar a realizar alguna modificación al estudio atribuible a su causa.

El estudio deberá estar debidamente respaldado por la firma de los profesionales pertinentes, según la especialidad de cada uno de ellos en el contenido del referido estudio. El consultor se obliga a absolver las observaciones que le formule las instancias competentes de la Municipalidad en los tiempos que esta considere pertinente.

XVII. PENALIDADES POR MORA

21 | 30

SUB GERENTE DE INFRAESTRUCTURA Y DE DESARROLLO RURAL URBANO



**MUNICIPALIDAD DISTRITAL DE MARCAS
ACOBAMBA - HUANCAVELICA**

CREADO MEDIANTE LEY N° 5291



En caso de retraso injustificado del contratista en la ejecución de las prestaciones objeto del contrato, la entidad contratante le aplica automáticamente una penalidad por mora por cada día de atraso que le sea imputable, de acuerdo con la siguiente fórmula:

Penalidad diaria =	$0.10 \times \text{Monto}$
	$F \times \text{Plazo}$

Donde F tiene los siguientes valores:

Para bienes y servicios: $F = 0.40$

Para consultorías de obras:

a. Para plazos menores o iguales a sesenta días: $F = 0.40$

b. Para plazos mayores a sesenta días: $F = 0.25$

XVIII. OTRO TIPO DE PENALIDADES (De Corresponder)

Adicionalmente a la penalidad por mora, se aplican las siguientes penalidades:

Se ha previsto la aplicación de penalidad por mora y otras penalidades. Estos dos tipos de penalidades pueden alcanzar cada una un monto máximo equivalente al diez por ciento (10%) del monto del contrato correspondiente a la elaboración del expediente técnico, o de ser el caso, del ítem que debió ejecutarse.

Otras penalidades			
N°	Supuestos de aplicación de penalidad	Forma de cálculo	Procedimiento de verificación
01	Cuando se produce la sustitución de un mismo integrante del plantel técnico por segunda vez, siempre que no se origine por caso fortuito o fuerza mayor o por un hecho sobreviniente no imputable al contratista, de conformidad con las disposiciones establecidas en el numeral 189.3 del artículo 189 del Reglamento.	01 UIT por cada sustitución de un integrante del plantel técnico acorde a lo indicado en el supuesto de aplicación.	Una vez autorizada la sustitución del mismo integrante del plantel técnico por parte de la entidad contratante y acorde a lo indicado en el supuesto de aplicación de penalidad.
02	Por entregar el (los) informes incompletos, dicho informe se devolverá al Consultor y se considerará como NO PRESENTADO.	0.2 UIT	Según informe del área usuaria

La suma de la aplicación de las penalidades por mora y otras penalidades no debe exceder el 10% del monto vigente del contrato o, de ser el caso, del ítem correspondiente.

XIX. SANCIONES

EL PROVEEDOR se compromete a cumplir las obligaciones derivadas del presente contrato, siendo aplicable lo previsto en el artículo 50 del TUO de la LEY.

XX. GARANTÍAS

Según el artículo 139. Excepciones a la garantía de fiel cumplimiento en bienes y servicios, del Reglamento de la Ley General de Contrataciones Públicas, no se otorga garantía de fiel cumplimiento del contrato ni garantía de fiel cumplimiento por prestaciones accesorias

22 | 30

SUB GERENTE DE INFRAESTRUCTURA Y DE DESARROLLO RURAL URBANO



**MUNICIPALIDAD DISTRITAL DE MARCAS
ACOBAMBA - HUANCAVELICA**

CREADO MEDIANTE LEY N° 5291



en los contratos de bienes y servicios cuyos montos sean menores o iguales a 50 UIT.

XXI. OBLIGACIÓN ANTICORRUPCIÓN Y ANTISOBORNO

A la suscripción de este contrato, EL CONTRATISTA declara y garantiza no haber ofrecido, negociado, prometido o efectuado ningún pago o entrega de cualquier beneficio o incentivo ilegal, de manera directa o indirecta, a los evaluadores del proceso de contratación o cualquier servidor de la entidad contratante.

Asimismo, EL CONTRATISTA se obliga a mantener una conducta proba e íntegra durante la vigencia del contrato, y después de culminado el mismo en caso existan controversias pendientes de resolver, lo que supone actuar con probidad, sin cometer actos ilícitos, directa o indirectamente.

Aunado a ello, EL CONTRATISTA se obliga a abstenerse de ofrecer, negociar, prometer o dar regalos, cortesías, invitaciones, donativos o cualquier beneficio o incentivo ilegal, directa o indirectamente, a funcionarios públicos, servidores públicos, locadores de servicios o proveedores de servicios del área usuaria, de la dependencia encargada de la contratación, actores del proceso de contratación y/o cualquier servidor de la entidad contratante, con la finalidad de obtener alguna ventaja indebida o beneficio ilícito. En esa línea, se obliga a adoptar las medidas técnicas, organizativas y/o de personal necesarias para asegurar que no se practiquen los actos previamente señalados.

Adicionalmente, EL CONTRATISTA se compromete a denunciar oportunamente ante las autoridades competentes los actos de corrupción o de inconducta funcional de los cuales tuviera conocimiento durante la ejecución del contrato con LA ENTIDAD CONTRATANTE.

Tratándose de una persona jurídica, lo anterior se extiende a sus accionistas, participacionistas, integrantes de los órganos de administración, apoderados, representantes legales, funcionarios, asesores o cualquier persona vinculada a la persona jurídica que representa; comprometiéndose a informarles sobre los alcances de las obligaciones asumidas en virtud del presente contrato.

Finalmente, el incumplimiento de las obligaciones establecidas en esta cláusula, durante la ejecución contractual, otorga a LA ENTIDAD CONTRATANTE el derecho de resolver total o parcialmente el contrato. Cuando lo anterior se produzca por parte de un proveedor adjudicatario de los catálogos electrónicos de acuerdo marco, el incumplimiento de la presente cláusula conllevará que sea excluido de los Catálogos Electrónicos de Acuerdo Marco. En ningún caso, dichas medidas impiden el inicio de las acciones civiles, penales y administrativas a que hubiera lugar.

XXII. SOLUCIÓN DE CONTROVERSIAS:

Todas las controversias que surjan entre las partes sobre la validez, nulidad, interpretación, ejecución, terminación o eficacia de los contratos menores se resuelven mediante conciliación, conforme lo

23 | 30

SUB GERENTE DE INFRAESTRUCTURA Y DE DESARROLLO RURAL URBANO



**MUNICIPALIDAD DISTRITAL DE MARCAS
ACOBAMBA - HUANCAVELICA**

CREADO MEDIANTE LEY N° 5291



dispuesto en el numeral 81.3 del artículo 81 de la Ley N° 32069, Ley General de Contrataciones Públicas.

XXIII. RESOLUCION DE CONTRATO POR INCUMPLIMIENTO

Cualquiera de las partes puede resolver el contrato, de conformidad con el numeral 68.1 del artículo 68 de la Ley N° 32069, Ley General de Contrataciones Públicas.

De encontrarse en alguno de los supuestos de resolución del contrato, LAS PARTES proceden de acuerdo a lo establecido en el artículo 122 del Reglamento de la Ley N° 32069, Ley General de Contrataciones Públicas, aprobado por Decreto Supremo N° 009-2025-EF.

XXIV. GESTION DE RIESGOS

LAS PARTES realizan la gestión de riesgos de acuerdo con lo establecido en el presente contrato y los documentos que lo conforman, a fin de tomar decisiones informadas, aprovechando el impacto de riesgos positivos y disminuyendo la probabilidad de los riesgos negativos y su impacto durante la ejecución contractual, considerando la finalidad pública de la contratación.

XXV. APLICACIÓN SUPLETORIA

La Entidad aplica de manera supletoria *[el Código Civil]*, siempre que no se contradiga con las disposiciones establecidas en los Términos de Referencia.

XXVI. MEDIDAS DE SEGURIDAD EN LA PRESTACIÓN DEL SERVICIO

En caso sea necesario que el proveedor realice alguna gestión en las oficinas de la Entidad, la Entidad debe indicar que protocolos sanitarios debe cumplir de acuerdo con la normatividad vigente y disposiciones particulares propias de la Entidad.

XXVII. NORMATIVA ESPECIFICA

- Ley N° 32069, Ley General de Contrataciones Públicas
- Reglamento de la Ley General de Contrataciones Públicas, aprobado por Decreto Supremo N° 009-2025-EF,
- Directivas de la Dirección General de Abastecimiento del Ministerio de Economía y Finanzas, el OECE y demás normativa especial que resulte aplicable.

XXVIII. ESTRUCTURA DE COSTO.

Item	Código	Descripción	Unidad	Cantidad	Presup.	Costo M.	Porcentaje	Presup. M.	Costo M.
COSTO DIRECTO									S/. 117,800.00
A		Sueldos y Salarios							
	a.1.0	Personal Profesional							
	a.1.1	Gerente o Jefe del Proyecto	Mes	1.00	3.00	6,000.00	100%	S/. 18,000.00	
	a.1.2	Especialista de Arquitectura y Señalización	Mes	1.00	1.00	6,000.00	100%	S/. 6,000.00	

24 | 30

SUB GERENTE DE INFRAESTRUCTURA Y DE DESARROLLO RURAL URBANO



**MUNICIPALIDAD DISTRITAL DE MARCAS
ACOBAMBA - HUANCAVELICA**
CREADO MEDIANTE LEY N° 5291



a.1.3	Especialista de Estructuras	Mes	1.00	1.00	6,000.00	100%	S/. 6,000.00	
a.1.4	Especialista de Instalaciones Sanitarias	Mes	1.00	1.00	5,000.00	100%	S/. 5,000.00	
a.1.5	Especialista de Instalaciones Eléctricas	Mes	1.00	1.00	4,000.00	100%	S/. 4,000.00	
a.1.6	Especialista de Instalaciones Mecánicas	Mes	1.00	0.50	4,000.00	100%	S/. 2,000.00	
a.1.7	Especialista de Redes de Cableado Estructurado (comunicaciones)	Mes	1.00	0.50	4,000.00	100%	S/. 2,000.00	
a.1.8	Especialista de Equipamiento Educativo	Mes	1.00	1.00	4,000.00	100%	S/. 4,000.00	
a.1.9	Especialista de Seguridad y Evacuación	Mes	1.00	1.00	4,000.00	100%	S/. 4,000.00	
a.1.10	Especialista de Metrados, Costos y Presupuestos	Mes	1.00	1.00	4,000.00	100%	S/. 4,000.00	
a.1.11	Especialista Medio Ambiental	Mes	1.00	1.00	4,000.00	100%	S/. 4,000.00	
a.2.0	Personal de Apoyo Profesional (+)							
a.2.1	Asistente en Arquitectura y Señalización	Mes	1.00	1.00	3,000.00	100%	S/. 3,000.00	
a.2.2	Asistente en Ingeniería Civil y Estructuras	Mes	1.00	1.00	3,000.00	100%	S/. 3,000.00	
a.2.3	Asistente en Ingeniería Sanitaria	Mes	1.00	1.00	2,500.00	100%	S/. 2,500.00	
a.2.4	Asistente en Ingeniería Eléctrica	Mes	1.00	1.00	2,500.00	100%	S/. 2,500.00	
a.2.5	Asistente en Ingeniería Mecánica	Mes	1.00	1.00	2,500.00	100%	S/. 2,500.00	
a.2.6	Asistente en redes de Cableado Estructurado (Comunicaciones)	Mes	1.00	1.00	2,500.00	100%	S/. 2,500.00	
a.2.7	Asistente en Equipamiento Educativo	Mes	1.00	1.00	2,500.00	100%	S/. 2,500.00	
a.2.8	Asistente en Metrados, Costos y Presupuestos	Mes	1.00	1.00	2,500.00	100%	S/. 2,500.00	
a.2.9	Técnico en Dibujo o Cadista	Mes	2.00	2.00	2,500.00	100%	S/. 10,000.00	
a.3.0	Personal Auxiliar							
a.3.1	Auxiliar de administración	Mes	1.00	3.00	2,000.00	50%	S/. 3,000.00	
a.3.2	Secretaría	Mes	1.00	3.00	2,300.00	50%	S/. 3,900.00	
a.5.0	Estudios y Otros							
a.5.1	Ensayos de suelos, fuentes de agua y canteras	Est	1.00	1.00	S/. 10,000.00	100%	S/. 10,000.00	
a.5.2	Estudios de Topografía	Est	1.00	1.00	S/. 5,000.00	100%	S/. 5,000.00	
a.5.3	CIRA	Est	1.00	1.00	S/. 4,000.00	100%	S/. 4,000.00	
a.5.4	Maquetas	Est	1.00	1.00	S/. 2,000.00	100%	S/. 2,000.00	
a.5.5	Vistas 3D y Video	Est	1.00	1.00	S/. 500.00	100%	S/. 500.00	

25 | 30

SUB GERENTE DE INFRAESTRUCTURA Y DE DESARROLLO RURAL URBANO

CONCURSO PÚBLICO ABREVIADO PARA CONSULTORÍAS Y SERVICIOS DE MANTENIMIENTO VIAL



**MUNICIPALIDAD DISTRITAL DE MARCAS
ACOBAMBA - HUANCAVELICA**
CREADO MEDIANTE LEY N° 5291



GASTOS GENERALES								S/. 32,909.00
GASTOS GENERALES FUJOS							S/. 29,417.60	
B	Alquileres y Servicios							
b.1.0	Alquileres							
b.1.1	Oficina	Mes	1.00	3.00	S/. 900.00	100%	S/. 1,500.00	
b.1.2	Equipo de cómputo	Mes	10.00	3.00	S/. 100.00	100%	S/. 3,000.00	
C	Movilización y Apoyo Logístico							
c.1.0	Pasajes							
c.1.1	Pasajes Aéreos Profesionales	viajes	10.00	1.00	S/. 900.00	100%	S/. 5,000.00	
c.1.2	Pasajes Terrestres Profesionales	viajes	10.00	1.00	S/. 200.00	100%	S/. 2,000.00	
c.2.0	Viáticos y Alimentación							
c.2.1	Profesionales	viajes	10.00	2.00	S/. 100.00	100%	S/. 2,000.00	
c.3.0	Otros							
c.3.1	Presentación de Propuestas	Gib	1.00	1.00	S/. 200.00	100%	S/. 200.00	
c.3.2	Carta Fianza de fiel cumplimiento	Gib	1.00	3.00	S/. 15,717.60	100.000%	S/. 15,717.60	
GASTOS GENERALES VARIAB LES							S/. 2,890.40	
D	Material Mobiliario y Útiles de Oficina							
d.1.0	Copias e impresiones	Mes	1.00	3.00	S/. 300.00		S/. 900.00	
d.2.0	Materiales de oficina y útiles de escritorio	Mes	1.00	3.00	S/. 200.00		S/. 600.00	
d.3.0	Licencias de Software especializado	Unidad	1.00	10.00	S/. 100.00		S/. 1,000.00	
d.4.0	Varios y/o imprevistos	Gol.	1.00	1.00	S/. 300.00		S/. 390.40	
	Utilidad	%	6%				S/. 7,068.00	
	Costo Sub Total (incluye IGV)						S/. 157,176.00	
Monto Expediente Técnico a Precios Privados								S/. 157,176.00

REQUISITOS DE CALIFICACIÓN

1. REQUISITOS DE CALIFICACIÓN OBLIGATORIOS

A EXPERIENCIA DEL POSTOR EN LA ESPECIALIDAD

26 | 30

SUB GERENTE DE INFRAESTRUCTURA Y DE DESARROLLO RURAL URBANO



**MUNICIPALIDAD DISTRITAL DE MARCAS
ACOBAMBA - HUANCAVELICA**

CREADO MEDIANTE LEY N° 5291



Requisitos:

El postor debe acreditar un monto facturado acumulado equivalente a 01 vez la cuantía del procedimiento de selección, en: elaboración de expedientes técnicos de obras en la especialidad y subespecialidades determinadas, durante los veinte (20) años anteriores a la fecha de la presentación de ofertas que se computan desde la fecha de la conformidad o emisión del comprobante de pago final, según corresponda.

Se consideran las siguientes subespecialidades como experiencia del postor: elaboración de expedientes técnicos de Edificación educativa (proyectos referidos a centros educativos de nivel inicial, primaria y secundaria de educación básica)

Acreditación:

La experiencia del postor en la especialidad se acredita con copia simple de (i) contratos u órdenes de servicios, y su respectiva conformidad o constancia de prestación o liquidación; o (ii) comprobantes de pago cuya cancelación se acredite documental y fehacientemente, con constancia de depósito, nota de abono, reporte de estado de cuenta o cualquier otro documento emitido por entidad del sistema financiero que acredite el abono o mediante cancelación en el mismo comprobante de pago¹ o comprobante de retención electrónico emitido por SUNAT por la retención del IGV², correspondientes a un máximo de veinte contrataciones. En caso el postor sustente su experiencia en la especialidad mediante contrataciones realizadas con privados, para acreditarla debe presentar de forma obligatoria lo indicado en el numeral (ii) del presente párrafo; no es posible que acredite su experiencia únicamente con la presentación de contratos u órdenes de compra con conformidad o constancia de prestación.

En caso los postores presenten varios comprobantes de pago para acreditar una sola contratación, se debe acreditar que corresponden a dicha contratación; de lo contrario, se asume que los comprobantes acreditan contrataciones independientes, en cuyo caso solo se considerará, para la evaluación, las veinte primeras contrataciones indicadas en el Anexo N° 12 referido a la Experiencia del Postor en la Especialidad.

En el caso de servicios de ejecución periódica o continuada, solo se considera como experiencia la parte del contrato que haya sido ejecutada durante los veinte (20) años anteriores a la fecha de presentación de ofertas, debiendo adjuntarse copia de las conformidades correspondientes a tal parte o los respectivos comprobantes de pago cancelados.

Si el titular de la experiencia no es el postor, consignar si dicha experiencia corresponde a la matriz en caso de que el postor sea sucursal, o fue transmitida por reorganización societaria, debiendo acompañar la documentación sustentatoria correspondiente.

Si el postor acredita experiencia de otra persona jurídica como consecuencia de una reorganización societaria, debe presentar adicionalmente el Anexo N° 13.

Las personas jurídicas resultantes de un proceso de reorganización societaria no pueden acreditar como experiencia del postor en la especialidad aquella que le hubieran transmitido como parte de dicha reorganización las personas jurídicas sancionadas con inhabilitación vigente o definitiva.

Cuando en los contratos, órdenes de servicio o comprobantes de pago el monto facturado se encuentre expresado en moneda extranjera, debe indicarse el tipo de cambio venta publicado por la Superintendencia de Banca, Seguros y AFP correspondiente a la fecha de suscripción

¹ El solo sello de cancelado en el comprobante, cuando ha sido colocado por el propio postor, no puede ser considerado como una acreditación que produzca fehaciencia en relación a que se encuentra cancelado. Es válido el sello colocado por el cliente del postor (sea utilizando el término "cancelado" o "pagado").

² De acuerdo con el Régimen de Retenciones del Impuesto General a las Ventas (IGV).



**MUNICIPALIDAD DISTRITAL DE MARCAS
ACOBAMBA - HUANCAVELICA**
CREADO MEDIANTE LEY N° 5291



del contrato, de emisión de la orden de compra o de cancelación del comprobante de pago, según corresponda.
Sin perjuicio de lo anterior, los postores deben llenar y presentar el **Anexo N° 12** referido a la Experiencia del Postor en la Especialidad.

Advertencia

En el caso de consorcios, solo se considera la experiencia de aquellos integrantes que ejecutan conjuntamente el objeto del contrato.

**B. CAPACIDAD TÉCNICA Y PROFESIONAL
B.1 CALIFICACIÓN DEL PERSONAL CLAVE**

PERSONAL CLAVE	
CARGO	PROFESIÓN
JEFE DE PROYECTO	Ingeniero Civil colegiado
ESPECIALISTA EN DISEÑO ARQUITECTONICO	Arquitecto Colegiado
ESPECIALISTA EN DISEÑOS ESTRUCTURALES INFRAESTRUCTURAS EDUCATIVAS Y METRADOS, COSTOS Y PRESUPUESTOS	Ingeniero Civil colegiado

Importante para la entidad contratante

Como mínimo, se debe considerar como personal clave al jefe de elaboración del expediente técnico en el caso de sistemas de entrega que incluyen el componente de diseño, cuando corresponda, al jefe de supervisión de obra, en el caso de supervisión de obras, y al jefe de supervisión, en el caso de supervisión de consultorías de obra.

Esta nota debe ser eliminada una vez culminada la elaboración de las bases.

Acreditación:

El [TÍTULO PROFESIONAL REQUERIDO] es verificado por los evaluadores en el Registro Nacional de Grados Académicos y Títulos Profesionales en el portal web de la Superintendencia Nacional de Educación Superior Universitaria - SUNEDU a través del siguiente link: <https://portal.sunedu.gob.pe/> o en el Registro Nacional de Certificados, Grados y Títulos a cargo del Ministerio de Educación a través del siguiente link: <https://titulosygrados.minedu.gob.pe/>, según corresponda.

El postor debe señalar los nombres y apellidos, DNI y profesión del personal clave, así como el nombre de la universidad o institución educativa que expidió el grado o título profesional requerido.

En caso EL GRADO O TÍTULO PROFESIONAL REQUERIDO no se encuentre inscrito en el referido registro, el postor debe presentar la copia del diploma respectivo a fin de

28 | 30

SUB GERENTE DE INFRAESTRUCTURA Y DE DESARROLLO RURAL URBANO



MUNICIPALIDAD DISTRITAL DE MARCAS ACOBAMBA - HUANCAVELICA

CREADO MEDIANTE LEY N° 5291



acreditar la formación académica requerida.

En caso se acredite estudios en el extranjero del personal clave, debe presentarse adicionalmente copia simple del documento de la revalidación o del reconocimiento ante SUNEDU, del grado académico o título profesional otorgados en el extranjero, según corresponda.

B.2 EXPERIENCIA DEL PERSONAL CLAVE

JEFE DE PROYECTO: Con experiencia profesional no menor de 12 meses, de haberse desempeñado como Jefe de Proyecto en la elaboración de expedientes técnicos de proyectos iguales o similares, que se computa desde la colegiatura.

ESPECIALISTA EN DISEÑO ARQUITECTÓNICO: Con experiencia profesional no menor de 6 meses, de haberse desempeñado como Especialista en diseño arquitectónico en la elaboración de expedientes técnicos de proyectos iguales o similares, que se computa desde la colegiatura.

ESPECIALISTA EN DISEÑOS ESTRUCTURALES DE INFRAESTRUCTURAS EDUCATIVAS Y METRADOS, COSTOS Y PRESUPUESTOS: Con experiencia profesional no menor de 6 meses, de haberse desempeñado como Especialista en Estructuras y metrados, costos y presupuestos en la elaboración de expedientes técnicos de proyectos iguales o similares, que se computa desde la colegiatura.

Importante para la entidad contratante

Como mínimo, se debe considerar como personal clave al jefe de elaboración del expediente técnico en el caso de sistemas de entrega que incluyan el componente de diseño, cuando corresponda, al jefe de supervisión de obra, en el caso de supervisión de obra, o al jefe de supervisión, en el caso de supervisión de construcción de obra.

Esta nota debe ser eliminada una vez culminada la elaboración de las bases.

Acreditación:

La experiencia del personal clave se acredita con cualquiera de los siguientes documentos: (i) copia simple de contratos y su respectiva conformidad o (ii) constancias o (iii) certificados o (iv) cualquier otra documentación que, de manera fehaciente demuestre la experiencia del personal propuesto.

Los documentos que acreditan la experiencia deben incluir los nombres y apellidos del personal clave, el cargo desempeñado, el plazo de la prestación indicando el día, mes y año de inicio y culminación, el nombre de la entidad u organización que emite el documento, la fecha de emisión y nombres y apellidos de quien suscribe el documento. En caso los documentos para acreditar la experiencia establezcan el plazo de la experiencia adquirida por el personal clave en meses sin especificar los días se debe considerar el mes completo.

Se considera aquella experiencia que no tenga una antigüedad mayor a veinticinco años anteriores a la fecha de la presentación de ofertas.

De presentarse experiencia ejecutada paralelamente (traslape), para el cómputo del tiempo de dicha experiencia sólo se considera una vez el periodo traslapado.

2. REQUISITOS DE CALIFICACIÓN FACULTATIVOS

B.3 EQUIPAMIENTO ESTRATÉGICO

Requisitos:

- 01 Equipo De Topografía (Estación Total)
- 01 Equipos de Cómputo. Core I7

29 | 30

SUB GERENTE DE INFRAESTRUCTURA Y DE DESARROLLO RURAL URBANO



**MUNICIPALIDAD DISTRITAL DE MARCAS
ACOBAMBA - HUANCAVELICA**

CREADO MEDIANTE LEY N° 5291



- 01 Camioneta Pickup 4x4

Acreditación:

Copia de documentos que sustenten la propiedad, la posesión, el compromiso de compra, venta o alquiler u otro documento que acredite que la maquinaria y/o equipamiento está disponible para la ejecución del contrato.

Advertencia

En el caso que el postor sea un consorcio los documentos de acreditación de este requisito pueden estar a nombre del consorcio o de uno de sus integrantes.

Importante para la entidad contratante

No corresponde solicitar como equipamiento que el postor cuente con oficinas, locales u otros espacios físicos. Asimismo, no se puede requerir características, años de antigüedad y demás condiciones del equipamiento que no consten en la estructura de costos para la consultoría de obras.

Esta nota debe ser eliminada una vez culminada la elaboración de bases.

PARTICIPACIÓN EN CONSORCIO

Requisitos:

- C.1 El número máximo de consorciados es de 2 integrantes.
- C.2 El porcentaje mínimo de participación de cada consorciado es de 50%, la misma que no debe diferir y debe ser equivalente a las obligaciones y a la experiencia en la especialidad.
- C.3 El porcentaje mínimo de participación en la ejecución del contrato, para el integrante del consorcio que acredite mayor experiencia, es de 50%.

Acreditación:

Se acredita con la promesa de consorcio

ING. VICTOR GUSTAVO PIZARRO
SUB GERENTE DE INFRAESTRUCTURA
DE DESARROLLO RURAL URBANO

Firma del Jefe del Area Usaria

30 | 30

SUB GERENTE DE INFRAESTRUCTURA Y DE DESARROLLO RURAL URBANO

CAPÍTULO IV
EVALUACIÓN
[CONSULTORIA DE OBRA]

EVALUACIÓN PARA:

- CONSULTORÍAS DE OBRA

EN CASO DE CONSULTORÍAS DE OBRA, CONSIDERAR LO SIGUIENTE:

Los factores de evaluación son determinados por los evaluadores. En la contratación de consultorías de obra, la evaluación de la oferta consiste en i) Evaluación Técnica y ii) Evaluación Económica.

La evaluación económica de la oferta es posterior a la evaluación técnica de acuerdo con el artículo 94 del Reglamento. El puntaje máximo de cada una de estas evaluaciones es equivalente a cien puntos.

Para determinar la oferta con el mejor puntaje y el orden de prelación de las ofertas, se considera lo siguiente:

4.1. EVALUACIÓN TÉCNICA

La evaluación técnica se realiza sobre cien puntos. Para acceder a la etapa de evaluación económica, el postor debe obtener un puntaje técnico mínimo de **setenta puntos**.

Importante para la entidad contratante

En caso se consideren factores de evaluación en los que se indique que la asignación de puntaje es conforme a la guía de puntuación, se agrega el siguiente acápite.

- **Los factores de evaluación que requieren guía de puntuación solo pueden ser utilizados en procedimientos de selección que contemplen a evaluadores de tipo JURADO.** No pueden ser utilizados ni por un Oficial de Compra ni por un Comité. Los jurados sustentan su puntaje de manera individual, mediante informes debidamente sustentados. Los puntajes de cada jurado en cada factor de evaluación se suman y se promedian para obtener el puntaje total del postor en dicho factor.
- En caso no se consideren factores de evaluación que requieran guía de puntuación, eliminar este literal.
- La documentación requerida por la entidad contratante debe guardar congruencia con el requerimiento, evitando exigencias y formalidades innecesarias, conforme se aprecian en los principios rectores del reglamento de contrataciones vigente.

4.1.1. GUÍA DE PUNTUACIÓN PARA FACTORES DE EVALUACIÓN

Nivel de Solidez	Descripción
100% ⁶	<ul style="list-style-type: none">- La propuesta es sólida en todos los aspectos solicitados.- Las evidencias y/o documentación solicitada que se proporcionan para sustentar cada aspecto están completas.
75%	<ul style="list-style-type: none">- La propuesta es sólida en la mayoría de los aspectos solicitados.- Las evidencias y/o documentación solicitada están completas, pero algunos aspectos menores podrían mejorarse.
50%	<ul style="list-style-type: none">- La propuesta es sólida en aproximadamente la mitad de los aspectos solicitados.- Las evidencias y/o documentación solicitada que se proporcionan para sustentar cada aspecto están completas.
25%	<ul style="list-style-type: none">- La propuesta es sólida en la minoría de los aspectos solicitados.- Se aportan evidencias y/o documentación para sustentar cada aspecto, pero algunos aspectos significativos no cuentan con evidencia suficiente.
0%	<ul style="list-style-type: none">- No presenta ninguna propuesta.- No se aportan evidencias y/o documentación.

4.2. FACTOR DE EVALUACIÓN FACULTATIVOS

Importante para la entidad contratante

- En la contratación de consultorías de obras no hay factores de evaluación obligatorios, por lo que la entidad contratante puede elegir entre los siguientes factores facultativos considerando el objeto de la contratación y lo sustentado en la estrategia de contratación, los cuales deben sumar 100 puntos.

Las bases no deben contener factores de evaluación que no se utilicen o queden en blanco. Por ello, en las bases se contemplan los factores para la evaluación técnica elegidos y los demás se suprimen, asimismo se adecúa el cuadro resumen acorde a ello.

⁶ El 100% es el puntaje máximo total establecido en el factor de evaluación.

A. EXPERIENCIA EN LA ESPECIALIDAD ADICIONAL DEL PERSONAL CLAVE	METODOLOGÍA PARA SU ASIGNACIÓN
<p>Se evaluará en función al porcentaje de personal clave considerado en este listado que supere el tiempo de experiencia en la especialidad considerada en los requisitos de calificación. El personal clave para evaluar en este factor es el siguiente:</p> <p>Jefe de proyecto Especialista en diseño arquitectónico</p> <p>Se considera que un personal clave supera el tiempo de experiencia en la especialidad cuando supera al menos 01 año adicionales a la experiencia requerida en los requisitos de calificación.</p> <p><u>Acreditación:</u> La experiencia del personal clave se acreditará con cualquiera de los siguientes documentos: (i) copia simple de contratos y su respectiva conformidad o (ii) constancias o (iii) certificados o (iv) cualquier otra documentación que, de manera fehaciente demuestre la experiencia del personal propuesto. Los documentos que acreditan la experiencia deben incluir los nombres y apellidos del personal clave, el cargo desempeñado, el plazo de la prestación indicando el día, mes y año de inicio y culminación, el nombre de la entidad u organización que emite el documento, la fecha de emisión y nombres y apellidos de quien suscribe el documento. En caso los documentos para acreditar la experiencia establezcan el plazo de la experiencia adquirida por el personal clave en meses sin especificar los días se debe considerar el mes completo. Se considerará aquella experiencia que no tenga una antigüedad mayor a veinticinco años anteriores a la fecha de la presentación de ofertas.</p>	<p>[30] PUNTOS</p> <p>Más del [80]% del personal clave considerado en el listado supera el requisito de experiencia en la especialidad: [30] puntos</p> <p>Más de [50] hasta [80]% del personal clave considerado en el listado supera el requisito de experiencia en la especialidad: [10] puntos</p> <p>Más del [30] hasta [50]% del personal clave considerado en el listado supera el requisito de experiencia en la especialidad: [05] puntos</p>
B. CERTIFICACIONES DEL PERSONAL CLAVE	METODOLOGÍA PARA SU ASIGNACIÓN
<p><u>Evaluación:</u> Se evalúa que el personal clave propuesto como</p> <p>Jefe de proyecto cuenta con las siguientes certificaciones:</p> <ul style="list-style-type: none"> - Magister en Ingeniería Civil - Gerencia de Proyectos bajo el enfoque PMI (PMBOK) min 200 horas lectivas <p>Especialista en Estructuras cuenta con las siguientes certificaciones:</p> <ul style="list-style-type: none"> - Diplomado en ingeniería estructural, min 150 horas lectivas <p><u>Acreditación:</u> Se acredita mediante la presentación de las certificaciones.</p>	<p>[20] PUNTOS</p> <p>Certificaciones del Líder del equipo (10 puntos):</p> <p>Acredita una certificación [03] puntos</p> <p>Acredita más de una certificación [10] puntos</p> <p>Certificaciones del resto del personal clave (10 puntos): Por cada profesional clave (no incluye al líder del equipo) con al menos una certificación se otorga 0.5 puntos, hasta un máximo de 10 puntos. [10] puntos</p>

C. MEJORA AL REQUERIMIENTO	METODOLOGÍA PARA SU ASIGNACIÓN
<p><u>Evaluación:</u> Se evalúa la propuesta de mejoras técnicas, funcionales o de sostenibilidad que excedan los requerimientos establecidos en las bases. Estas mejoras pueden incluir diseños más eficientes, uso de tecnologías innovadoras, propuestas que reduzcan los costos operativos o aumenten la durabilidad y funcionalidad de la infraestructura.</p> <p><u>Acreditación:</u> Se acredita mediante un informe técnico que describa las mejoras propuestas en comparación con el requerimiento establecido. Este informe debe incluir los siguientes aspectos:</p> <ul style="list-style-type: none"> - Métodos de control de calidad. - Cronograma de elaboración del expediente técnico. - Descripción de actividades. - Utilización de recursos y personal - Conocimiento del proyecto - Fotografías de reconocimiento del área de estudio del proyecto (mínimo 06 fotografías del proyecto). 	<p>[30] PUNTOS</p> <p>Según la guía de puntuación.</p>
D. PLANIFICACIÓN DETALLADA	METODOLOGÍA PARA SU ASIGNACIÓN
<p><u>Evaluación:</u> Presentación del Plan de Trabajo detallado.</p> <p><u>Acreditación:</u> Los aspectos mínimos que debe contar el plan de trabajo son:</p> <ul style="list-style-type: none"> • ETAPAS PARA LA EJECUCIÓN DE LA CONSULTORIA. • DISEÑO ARQUITECTÓNICO Y DE INGENIERÍA <p>El Plan de Trabajo puede presentarse en formatos estructurados como MS Project, Primavera P6 o equivalentes, complementado con informes narrativos, cuadros explicativos y cualquier otra evidencia que garantice la claridad y viabilidad de la planificación.</p>	<p>[20] puntos</p> <p>Según la guía de puntuación</p>

CUADRO RESUMEN FACTORES DE EVALUACIÓN

FACTORES DE EVALUACIÓN	PUNTAJE
A. EXPERIENCIA EN LA ESPECIALIDAD ADICIONAL DEL PERSONAL CLAVE	[30] puntos
B. CERTIFICACIONES DEL PERSONAL CLAVE	[20] puntos
C. MEJORA AL REQUERIMIENTO	[30] puntos
D. PLANIFICACIÓN DETALLADA	[20] puntos
PUNTAJE TOTAL	100 puntos⁷

Importante para la entidad contratante

- De acuerdo con el artículo 166 del Reglamento, para las consultorías obras bajo sistema de entrega de solo formulación y solo diseño, así como en la supervisión de obras, la cuantía de la contratación se determinada mediante una estructura de costos y es punto de referencia para las ofertas.

⁷ Es la suma de los puntajes de todos los factores de evaluación.

EVALUACIÓN ECONÓMICA (Puntaje Máximo: 100 Puntos)

OFERTA ECONÓMICA	PUNTAJE / METODOLOGÍA PARA SU ASIGNACIÓN
<p><u>Evaluación:</u></p> <p>Se evalúa considerando el precio ofertado por el postor.</p> <p><u>Acreditación:</u></p> <p>Se acredita mediante el documento que contiene el precio de la oferta (Anexo N° 6).</p>	<p>La evaluación consiste en otorgar el mayor puntaje a la oferta del menor monto ofertado y otorgar a las demás ofertas puntajes inversamente proporcionales a sus respectivos montos ofertados, según la siguiente fórmula:</p> $Po = \frac{Mb \times Pmax}{Mo}$ <p> Po = Puntaje de la oferta económica a evaluar Mo = Monto de la oferta económica Mb = Monto de la oferta económica más baja Pmax = Puntaje máximo </p> <p style="text-align: center;">100 PUNTOS</p>

PUNTAJE TOTAL

El puntaje total de las ofertas es el promedio ponderado de la evaluación técnica y la evaluación económica, aplicándose la siguiente fórmula:

$$PTP = c_1PT + c_2Pe$$

Donde:

PTP	=	Puntaje total del postor a evaluar
Pt	=	Puntaje de la evaluación técnica del postor a evaluar
Pe	=	Puntaje de la evaluación económica del postor a evaluar
c1	=	Coefficiente de ponderación para la evaluación técnica: <u>0.90</u>
c2	=	Coefficiente de ponderación para la evaluación económica: <u>0.10</u>

Donde: $c_1 + c_2 = 1.00$

CAPÍTULO V PROFORMA DEL CONTRATO

Conste por el presente documento, la contratación de CONSIGNAR LA DENOMINACIÓN DE LA CONVOCATORIA, que celebra de una parte CONSIGNAR EL NOMBRE DE LA ENTIDAD CONTRATANTE, en adelante LA ENTIDAD CONTRATANTE, con RUC N° [...], con domicilio legal en [...], representada por [...], identificado con DNI N° [...], y de otra parte [...], con RUC N° [...], con domicilio legal en [...], inscrita en la Ficha N° [...] Asiento N° [...] del Registro de Personas Jurídicas de la ciudad de [...], debidamente representado por su Representante Legal, [...], con DNI N° [...], según poder inscrito en la Ficha N° [...], Asiento N° [...] del Registro de Personas Jurídicas de la ciudad de [...], a quien en adelante se le denomina EL CONTRATISTA en los términos y condiciones siguientes:

CLÁUSULA PRIMERA: ANTECEDENTES

Con fecha [...], los evaluadores adjudicaron la buena pro del CONCURSO PÚBLICO ABREVIADO PARA CONSULTORÍAS Y SERVICIO DE MANTENIMIENTO VIAL N° CONSIGNAR NOMENCLATURA DEL PROCEDIMIENTO DE SELECCIÓN para la contratación de CONSIGNAR LA DENOMINACIÓN DE LA CONVOCATORIA, a INDICAR NOMBRE DEL GANADOR DE LA BUENA PRO, cuyos detalles e importe constan en los documentos integrantes del presente contrato.

CLÁUSULA SEGUNDA: OBJETO

El presente contrato tiene por objeto CONSIGNAR EL OBJETO DE LA CONTRATACIÓN.

CLÁUSULA TERCERA: MONTO CONTRACTUAL

El monto total del presente contrato asciende a CONSIGNAR MONEDA Y MONTO, que incluye todos los impuestos de Ley.

Este monto comprende el costo del servicio, todos los tributos, seguros, transporte, inspecciones, pruebas y, de ser el caso, los costos laborales conforme a la legislación vigente, así como cualquier otro concepto que pueda tener incidencia sobre la ejecución del servicio materia del presente contrato.

CLÁUSULA QUINTA: DEL PLAZO DE LA EJECUCIÓN DE LA PRESTACIÓN

El plazo de ejecución del presente contrato es de [...], el mismo que se computa desde CONSIGNAR SI ES DESDE EL DÍA SIGUIENTE DEL PERFECCIONAMIENTO DEL CONTRATO O DESDE LA NOTIFICACIÓN DE LA ORDEN DE SERVICIO O DESDE LA FECHA QUE SE ESTABLEZCA EN EL CONTRATO O DESDE LA FECHA EN QUE SE CUMPLAN LAS CONDICIONES PREVISTAS EN EL CONTRATO PARA EL INICIO DE LA EJECUCIÓN, DEBIENDO INDICAR LAS MISMAS EN ESTE ÚLTIMO CASO.

Cuando el Reglamento no establezca un plazo específico para la respuesta de las partes, aplica el plazo máximo de respuesta de CONSIGNAR LA CANTIDAD DE DÍAS días calendario. Durante la ejecución contractual, las partes pueden acordar la prórroga de este plazo máximo específico para cada caso específico.

CLÁUSULA SEXTA: PARTES INTEGRANTES DEL CONTRATO

El presente contrato está conformado por las bases integradas, la oferta ganadora, así como los documentos derivados del procedimiento de selección que establezcan obligaciones para las partes, incluyendo las modificaciones contractuales y adendas aprobadas por la entidad contratante, de ser el caso.

CLÁUSULA SÉTIMA: GARANTÍAS

EL CONTRATISTA entregó al perfeccionamiento del contrato la respectiva garantía incondicional, solidaria, irrevocable, y de realización automática en el país al solo requerimiento, a favor de LA ENTIDAD CONTRATANTE, por los conceptos, montos y vigencias siguientes:

- **Garantía de fiel cumplimiento del contrato:** Por la suma de **[CONSIGNAR EL MONTO]**, a través de la **[INDICAR EL TIPO DE GARANTÍA PRESENTADA: CONTRATO DE SEGURO/CARTA FIANZA FINANCIERA/RETENCIÓN DE PAGO/DECLARACIÓN JURADA DE CONSTITUCIÓN DE FIDEICOMISO] N° [INDICAR NÚMERO DEL DOCUMENTO]** emitida por **[SEÑALAR EMPRESA QUE LA EMITE]**, la misma que debe mantenerse vigente hasta la conformidad de la prestación. El monto señalado es equivalente al diez por ciento (10%) del monto del contrato original.

CLÁUSULA OCTAVA: EJECUCIÓN DE GARANTÍAS POR FALTA DE RENOVACIÓN

LA ENTIDAD CONTRATANTE puede solicitar la ejecución de las garantías cuando EL CONTRATISTA no las hubiere renovado antes de la fecha de su vencimiento, conforme a lo dispuesto en el artículo 118 del Reglamento de la Ley N° 32069, Ley General de Contrataciones Públicas, aprobado por Decreto Supremo N° 009-2025-EF.

CLÁUSULA NOVENA: CONFORMIDAD DE LA PRESTACIÓN

La conformidad de la prestación se regula por lo dispuesto en el artículo 144 del Reglamento de la Ley General de Contrataciones Públicas. La conformidad es otorgada por **[CONSIGNAR EL ÁREA O UNIDAD ORGÁNICA QUE OTORGA LA CONFORMIDAD]** en el plazo máximo de **[CONSIGNAR SIETE (7) DÍAS O MÁXIMO VEINTE (20) DÍAS, EN CASO SE REQUIERA EFECTUAR PRUEBAS QUE PERMITAN VERIFICAR EL CUMPLIMIENTO DE LA OBLIGACIÓN]** días computados desde el día siguiente de producida la recepción.

De existir observaciones, LA ENTIDAD CONTRATANTE las comunica al CONTRATISTA, indicando claramente el sentido de estas, otorgándole un plazo para subsanar el cual no debe ser mayor al 30% del plazo del entregable⁸ correspondiente, dependiendo de la complejidad o sofisticación de las subsanaciones a realizar. Si pese al plazo otorgado, EL CONTRATISTA no cumple a cabalidad con la subsanación, LA ENTIDAD CONTRATANTE puede otorgar al CONTRATISTA periodos adicionales para las correcciones pertinentes. En este supuesto corresponde aplicar la penalidad por mora desde el vencimiento del plazo para subsanar sin considerar los días en los que pudiera incurrir la entidad contratante para efectuar las revisiones y notificar las observaciones correspondientes.

Este procedimiento no resulta aplicable cuando los servicios manifiestamente no cumplan con las características y condiciones ofrecidas, en cuyo caso LA ENTIDAD CONTRATANTE no efectúa la recepción o no otorga la conformidad, según corresponda, debiendo considerarse como no ejecutada la prestación, aplicándose la penalidad que corresponda por cada día de atraso.

CLÁUSULA DÉCIMA: GESTIÓN DE RIESGOS

LAS PARTES realizan la gestión de riesgos de acuerdo con lo establecido en el presente contrato y los documentos que lo conforman, a fin de tomar decisiones informadas, aprovechando el impacto de riesgos positivos y disminuyendo la probabilidad de los riesgos negativos y su impacto durante la ejecución contractual, considerando la finalidad pública de la contratación.

CLÁUSULA UNDÉCIMA: RESPONSABILIDAD POR VICIOS OCULTOS

La recepción conforme de la prestación por parte de LA ENTIDAD CONTRATANTE no enerva su derecho a reclamar posteriormente por defectos o vicios ocultos, conforme a lo dispuesto por los artículos 69 de la Ley N° 32069, Ley General de Contrataciones Públicas y el artículo 144 de su Reglamento.

⁸ En caso de que el plazo obtenido como resultado de la aplicación del porcentaje sea una cifra decimal, corresponde que la entidad contratante efectúe el redondeo a favor del contratista, computándose como un día completo adicional en dicho supuesto.

El plazo máximo de responsabilidad del contratista es de **CONSIGNAR TIEMPO EN AÑOS, NO MENOR DE UN (1) AÑO** año(s) contado a partir de la conformidad otorgada por LA ENTIDAD CONTRATANTE.

CLÁUSULA DUODÉCIMA: PENALIDADES

Si EL CONTRATISTA incurre en retraso injustificado en la ejecución de las prestaciones objeto del contrato, LA ENTIDAD CONTRATANTE le aplica automáticamente una penalidad por mora por cada día de atraso, de acuerdo con la siguiente fórmula:

$$\text{Penalidad Diaria} = \frac{0.10 \times \text{monto}}{F \times \text{plazo}}$$

Importante para la entidad contratante

EN CASO DE CONSULTORÍA DE OBRA:

- a) Para plazos menores o iguales a sesenta días: $F = 0.40$.
b) Para plazos mayores a sesenta días: $F = 0.25$.

El retraso se justifica a través de la solicitud de ampliación de plazo debidamente aprobado. Adicionalmente, se considera justificado el retraso y en consecuencia no se aplica penalidad, cuando EL CONTRATISTA acredite, de modo objetivamente sustentado, que el mayor tiempo transcurrido no le resulta imputable. En este último caso la calificación del retraso como justificado por parte de LA ENTIDAD CONTRATANTE no da lugar al pago de gastos generales ni costos directos de ningún tipo, conforme al numeral 120.4 del artículo 120 del Reglamento de la Ley N° 32069, Ley General de Contrataciones Públicas, aprobado por Decreto Supremo N° 009-2025-EF.

Las penalidades se deducen de los pagos a cuenta, pagos parciales o del pago final, según corresponda; o si fuera necesario, se cobra del monto resultante de la ejecución de la garantía de fiel cumplimiento.

Cuando se llegue a cubrir el monto máximo de la aplicación de la penalidad por mora y otras penalidades, de ser el caso, LA ENTIDAD CONTRATANTE puede resolver el contrato por incumplimiento.

CLÁUSULA DÉCIMA TERCERA: RESOLUCIÓN DEL CONTRATO

Cualquiera de las partes puede resolver el contrato, de conformidad con el numeral 68.1 del artículo 68 de la Ley N° 32069, Ley General de Contrataciones Públicas.

De encontrarse en alguno de los supuestos de resolución del contrato, LAS PARTES proceden de acuerdo a lo establecido en el artículo 122 del Reglamento de la Ley N° 32069, Ley General de Contrataciones Públicas, aprobado por Decreto Supremo N° 009-2025-EF.

CLÁUSULA DÉCIMA CUARTA: RESPONSABILIDAD DE LAS PARTES

Cuando se resuelva el contrato por causas imputables a algunas de las partes, se debe resarcir los daños y perjuicios ocasionados, a través de la indemnización correspondiente. Ello no obsta la aplicación de las sanciones administrativas, penales y pecuniarias a que dicho incumplimiento diere lugar, en el caso que éstas correspondan.

Lo señalado precedentemente no exime a ninguna de las partes del cumplimiento de las demás obligaciones previstas en el presente contrato.

CLÁUSULA DÉCIMA QUINTA: ANTICORRUPCIÓN Y ANTISOBORNO

A la suscripción de este contrato, EL CONTRATISTA declara y garantiza no haber ofrecido, negociado, prometido o efectuado ningún pago o entrega de cualquier beneficio o incentivo ilegal,

de manera directa o indirecta, a los evaluadores del proceso de contratación o cualquier servidor de la entidad contratante.

Asimismo, EL CONTRATISTA se obliga a mantener una conducta proba e íntegra durante la vigencia del contrato, y después de culminado el mismo en caso existan controversias pendientes de resolver, lo que supone actuar con probidad, sin cometer actos ilícitos, directa o indirectamente.

Aunado a ello, EL CONTRATISTA se obliga a abstenerse de ofrecer, negociar, prometer o dar regalos, cortesías, invitaciones, donativos o cualquier beneficio o incentivo ilegal, directa o indirectamente, a funcionarios públicos, servidores públicos, locadores de servicios o proveedores de servicios del área usuaria, de la dependencia encargada de la contratación, actores del proceso de contratación⁹ y/o cualquier servidor de la entidad contratante, con la finalidad de obtener alguna ventaja indebida o beneficio ilícito. En esa línea, se obliga a adoptar las medidas técnicas, organizativas y/o de personal necesarias para asegurar que no se practiquen los actos previamente señalados.

Adicionalmente, EL CONTRATISTA se compromete a denunciar oportunamente ante las autoridades competentes los actos de corrupción o de inconducta funcional de los cuales tuviera conocimiento durante la ejecución del contrato con LA ENTIDAD CONTRATANTE.

Tratándose de una persona jurídica, lo anterior se extiende a sus accionistas, participacionistas, integrantes de los órganos de administración, apoderados, representantes legales, funcionarios, asesores o cualquier persona vinculada a la persona jurídica que representa; comprometiéndose a informarles sobre los alcances de las obligaciones asumidas en virtud del presente contrato.

Finalmente, el incumplimiento de las obligaciones establecidas en esta cláusula, durante la ejecución contractual, otorga a LA ENTIDAD CONTRATANTE el derecho de resolver total o parcialmente el contrato¹⁰. Cuando lo anterior se produzca por parte de un proveedor adjudicatario de los catálogos electrónicos de acuerdo marco, el incumplimiento de la presente cláusula conllevará que sea excluido de los Catálogos Electrónicos de Acuerdo Marco¹¹. En ningún caso, dichas medidas impiden el inicio de las acciones civiles, penales y administrativas a que hubiera lugar¹².

CLÁUSULA DÉCIMA SEXTA: MARCO LEGAL DEL CONTRATO

El marco legal comprende la Ley N° 32069, Ley General de Contrataciones Públicas y su Reglamento aprobado por Decreto Supremo N° 009-2025-EF, las directivas que emita la Dirección General de Abastecimiento del Ministerio de Economía y Finanzas, así como el OECE y demás normativa especial que resulte aplicable.

CLÁUSULA DÉCIMA SÉTIMA: SOLUCIÓN DE CONTROVERSIAS¹³

Las controversias que surjan entre las partes durante la ejecución del contrato se resuelven mediante **[CONSIGNAR EL MECANISMO DE SOLUCIÓN DE CONTROVERSIAS]**, según el acuerdo de las partes.

Cualquiera de las partes tiene derecho a iniciar el arbitraje a fin de resolver dichas controversias dentro del plazo de caducidad previsto en la Ley N° 32069, Ley General de Contrataciones Públicas y su Reglamento.

⁹ Artículo 9 de la Ley N°32069, Ley General de Contrataciones Públicas.

¹⁰ Literal d) del Numeral 68.1 del Artículo 68 de la Ley N°32069, Ley General de Contrataciones Públicas.

¹¹ literal d) del artículo 274 del Reglamento de la Ley N°32069, Ley General de Contrataciones Públicas

¹² Numeral 122.6 del artículo 122 del Reglamento de la Ley N°32069, Ley General de Contrataciones Públicas.

¹³ De acuerdo con el numeral 84.1 del artículo 84 de la Ley General de Contrataciones Públicas, las partes pueden recurrir al arbitraje ad hoc solo cuando el monto de la controversia no supere las diez (10) UIT.

El Laudo arbitral emitido es inapelable, definitivo y obligatorio para las partes desde el momento de su notificación, según lo previsto en el numeral 84.9 del artículo 84 de la Ley General de Contrataciones Públicas.

CLÁUSULA DÉCIMA OCTAVA: CONVENIO ARBITRAL

Las partes acuerdan que todo litigio y controversia resultante de este contrato o relativo a éste, se resuelve mediante arbitraje de acuerdo con los artículos 332 y 333 del Reglamento. El arbitraje es organizado y administrado por **[CONSIGNAR LA INSTITUCIÓN ARBITRAL, CORTE ARBITRAL CONSTITUIDA EN OTRO PAÍS O UN FORO DE REPUTACIÓN RECONOCIDA INTERNACIONALMENTE, SEGÚN CORRESPONDA]** de conformidad con sus reglamentos y estatutos vigentes, a los cuales las partes se someten libremente y considerando **[INDICAR LAS ESTIPULACIONES ADICIONALES QUE LAS PARTES HAYAN ACORDADO SEGÚN EL NUMERAL 332.3 DEL ARTÍCULO 332 DEL REGLAMENTO DE LA LEY N° 32069, LEY GENERAL DE CONTRATACIONES PÚBLICAS, APROBADO POR DECRETO SUPREMO N° 009-2025-EF]**

CLÁUSULA DÉCIMA NOVENA: FACULTAD DE ELEVAR A ESCRITURA PÚBLICA

Cualquiera de las partes puede elevar el presente contrato a Escritura Pública corriendo con todos los gastos que demande esta formalidad.

CLÁUSULA VIGÉSIMA: NOTIFICACIONES DURANTE LA EJECUCIÓN CONTRACTUAL

Las partes declaran el siguiente domicilio para efecto de las notificaciones que se realicen vía notarial conforme la Décimo Tercera Disposición Complementaria Transitoria del Reglamento:

DOMICILIO DE LA ENTIDAD CONTRATANTE: [.....]

DOMICILIO DEL CONTRATISTA: [CONSIGNAR EL DOMICILIO SEÑALADO POR EL POSTOR GANADOR DE LA BUENA PRO AL PRESENTAR LOS REQUISITOS PARA EL PERFECCIONAMIENTO DEL CONTRATO]

La variación del domicilio aquí declarado de alguna de las partes debe ser comunicada a la otra parte, formalmente y por escrito, con una anticipación no menor de quince (15) días calendario.

El CONTRATISTA señala el siguiente correo electrónico para efectos de las notificaciones que se realicen durante la ejecución del presente contrato, que no se realicen a través del SEACE de la Pladico:

CORREO ELECTRÓNICO CONTRATISTA: [CONSIGNAR EL CORREO ELECTRÓNICO SEÑALADO POR EL POSTOR GANADOR DE LA BUENA PRO AL PRESENTAR LOS REQUISITOS PARA EL PERFECCIONAMIENTO DEL CONTRATO]

La variación del correo electrónico aquí declarado debe ser comunicada a la entidad contratante, formalmente y por escrito, con una anticipación no menor de cinco días calendario.

De acuerdo con las bases integradas, la oferta y las disposiciones del presente contrato, las partes lo firman por duplicado en señal de conformidad en la ciudad de [.....] al [CONSIGNAR FECHA].

"LA ENTIDAD
CONTRATANTE"

"EL CONTRATISTA"

ANEXOS

ANEXO N° 1

DECLARACIÓN JURADA DE DATOS DEL POSTOR

Señores
EVALUADORES
CONCURSO PÚBLICO ABREVIADO N°001-2025-MDM/C-1
Presente.-

El que se suscribe, [...], postor y/o Representante Legal de **[CONSIGNAR EN CASO DE SER PERSONA JURÍDICA]**, identificado con **[CONSIGNAR TIPO DE DOCUMENTO DE IDENTIDAD]** N° **[CONSIGNAR NÚMERO DE DOCUMENTO DE IDENTIDAD]**, con poder inscrito en la localidad de **[CONSIGNAR EN CASO DE SER PERSONA JURÍDICA]** en la Ficha N° **[CONSIGNAR EN CASO DE SER PERSONA JURÍDICA]** Asiento N° **[CONSIGNAR EN CASO DE SER PERSONA JURÍDICA]**, **DECLARO BAJO JURAMENTO** que la siguiente información se sujeta a la verdad:

Nombre, Denominación o Razón Social :			
Domicilio Legal :			
RUC :	Teléfono(s) :		
MYPE ¹⁴	Sí	No	
Correo electrónico :			

Autorización de notificación por correo electrónico:

Autorizo que se notifiquen al correo electrónico indicado las siguientes actuaciones:

1. Solicitud de información sobre la oferta.
2. Solicitud de negociación regulado en el artículo 132 del Reglamento.
3. Solicitud de subsanación de los requisitos para perfeccionar el contrato.
4. Solicitud para presentar los documentos para perfeccionar el contrato, según orden de prelación, de conformidad con lo previsto en el artículo 91 del Reglamento.
5. Respuesta a la solicitud de acceso al expediente de contratación.
6. Notificación de la orden de servicio, de ser el caso.

Asimismo, me comprometo a remitir la confirmación de recepción, en el plazo máximo de dos días hábiles de recibida la comunicación.

.....
Firma, nombres y apellidos del postor o representante legal, según corresponda

Advertencia

La notificación dirigida a la dirección de correo electrónico consignada se entiende válidamente efectuada cuando la entidad contratante reciba acuse de recepción.

¹⁴ En los contratos periódicos de prestación de servicios, esta información es verificada por la entidad contratante en la página web del Ministerio de Trabajo y Promoción del Empleo en la sección consulta de empresas acreditadas en el REMYPE en el link: <http://www2.trabajo.gob.pe/servicios-en-linea-2-2/> y se tiene en consideración, en caso el consorcio ganador de la buena pro solicite la retención del diez por ciento (10%) del monto del contrato, en calidad de garantía de fiel cumplimiento, según lo señalado en el artículo 114 del numeral 149.4 del artículo 149 y numeral 151.2 del artículo 151 del Reglamento.

Advertencia

Cuando se trate de consorcios, la declaración jurada es la siguiente:

ANEXO N° 1

DECLARACIÓN JURADA DE DATOS DEL POSTOR EN CONSORCIO

Señores

EVALUADORES

CONCURSO PÚBLICO ABREVIADO N°001-2025-MDM/C-1

Presente.-

El que se suscribe, [...], representante común del consorcio **[CONSIGNAR EL NOMBRE DEL CONSORCIO]**, identificado con **[CONSIGNAR TIPO DE DOCUMENTO DE IDENTIDAD] N° [CONSIGNAR NÚMERO DE DOCUMENTO DE IDENTIDAD]**, DECLARO BAJO JURAMENTO que la siguiente información se sujeta a la verdad:

Datos del consorciado 1				
Nombre, Denominación o Razón Social:				
Domicilio Legal:				
RUC:	Teléfono(s):			
MYPE ¹⁵		Sí	No	
Correo electrónico:				

Datos del consorciado 2				
Nombre, Denominación o Razón Social:				
Domicilio Legal:				
RUC:	Teléfono(s):			
MYPE ¹⁶		Sí	No	
Correo electrónico:				

Datos del consorciado 3 ...				
Nombre, Denominación o Razón Social :				
Domicilio Legal:				
RUC:	Teléfono(s):			
MYPE ¹⁷		Sí	No	
Correo electrónico:				

Autorización de notificación por correo electrónico:

Correo electrónico del consorcio:

Autorizo que se notifiquen al correo electrónico indicado las siguientes actuaciones:

¹⁵ En los contratos periódicos de prestación de servicios, esta información es verificada por la entidad contratante en la página web del Ministerio de Trabajo y Promoción del Empleo en la sección consulta de empresas acreditadas en el REMYPE en el link: <http://www2.trabajo.gob.pe/servicios-en-linea-2-2/> y se tiene en consideración, en caso el consorcio ganador de la buena pro solicite la retención del diez por ciento (10%) del monto del contrato, en calidad de garantía de fiel cumplimiento, según lo señalado en el artículo 114 del numeral 149.4 del artículo 149 y numeral 151.2 del artículo 151 del Reglamento. Para dicho efecto, todos los integrantes del consorcio deben acreditar la condición de micro o pequeña empresa.

¹⁶ Ibídem.

¹⁷ Ibídem.

1. Solicitud de la descripción a detalle de todos los elementos constitutivos de la oferta.
2. Solicitud de negociación regulado en el artículo 132 del Reglamento.
3. Solicitud de subsanación de los requisitos para perfeccionar el contrato.
4. Solicitud para presentar los documentos para perfeccionar el contrato, según orden de prelación, de conformidad con lo previsto en el artículo 91 del Reglamento de la Ley N° 32069, Ley General de Contrataciones Públicas, aprobado mediante Decreto Supremo N° 009-2025-EF.
5. Respuesta a la solicitud de acceso al expediente de contratación.
6. Notificación de la orden de servicios, de ser el caso.

Asimismo, me comprometo a remitir la confirmación de recepción, en el plazo máximo de dos días hábiles de recibida la comunicación.

[CONSIGNAR CIUDAD Y FECHA]

.....
**Firma, nombres y apellidos del representante
común del consorcio**

Advertencia

La notificación dirigida a la dirección de correo electrónico consignada se entiende válidamente efectuada cuando la entidad contratante reciba acuse de recepción.

ANEXO N° 2

PACTO DE INTEGRIDAD¹⁸

Señores
EVALUADORES
CONCURSO PÚBLICO ABREVIADO N°001-2025-MDM/C-1
Presente.-

El que suscribe, [.....], postor y/o representante legal de **[CONSIGNAR EN CASO DE SER PERSONA JURÍDICA]**, identificado con **[CONSIGNAR TIPO DE DOCUMENTO DE IDENTIDAD] N° [CONSIGNAR NÚMERO DE DOCUMENTO DE IDENTIDAD]**, con poder inscrito en la localidad de **[CONSIGNAR EN CASO DE SER PERSONA JURÍDICA]** en la Ficha N° **[CONSIGNAR EN CASO DE SER PERSONA JURÍDICA]** Asiento N° **[CONSIGNAR EN CASO DE SER PERSONA JURÍDICA]**, en su calidad de proveedor en el ámbito de aplicación de la normativa de contratación pública, **suscribo el presente Pacto de Integridad** bajo los siguientes términos y condiciones:

PRIMERO: Declaro, bajo juramento:

1. Que conozco los impedimentos para ser participante, postor, contratista o subcontratista, establecidos en el artículo 30 de la Ley N° 32069, Ley General de Contrataciones Públicas.
2. Que los recursos que componen mi patrimonio o el patrimonio de la persona jurídica a la que represento no provienen de lavado de activos, narcotráfico, minería ilegal, financiamiento del terrorismo, y/o de cualquier actividad ilícita.
3. Que conozco la obligación de denunciar cualquier acto de corrupción cometido por los actores del proceso de contratación, así como las medidas de protección que le asisten a los denunciantes¹⁹; además de las consecuencias administrativas y legales que de estos se derivan.
4. Que conozco el alcance de la Ley N° 28024, Ley que regula la gestión de intereses en la administración pública y su reglamento, aprobado por Decreto Supremo N° 120-2019-PCM, así como el marco de aplicación de la Ley N° 31564, Ley de prevención y mitigación del conflicto de intereses en el acceso y salida de personal del servicio público, y su reglamento aprobado por Decreto Supremo N° 082-2023-PCM²⁰.

¹⁸De conformidad con el literal b del numeral 69.1 del artículo 69 y el numeral 57 del Anexo I Definiciones del Reglamento de la Ley N° 32069, Ley General de Contrataciones Públicas, aprobado por Decreto Supremo N° 009-2025-EF.

¹⁹ Decreto Legislativo N° 1327, Decreto Legislativo que establece medidas de protección para el denunciante de actos de corrupción y sanciona las denuncias realizadas de mala fe, y su Reglamento aprobado por Decreto Supremo N° 010-2017-JUS, modificado por Decreto Supremo N° 002-2020-JUS, en concordancia con la Directiva N° 002-2023-PCM-SIP: Directiva para la gestión de denuncias y solicitudes de medidas de protección al denunciante de actos de corrupción recibidas a través de la plataforma digital única de denuncias del ciudadano, aprobada por Resolución de Secretaría de Integridad Pública N° 005-2023-PCM-SIP.

²⁰ Reglamento del Ley N° 31564:

Artículo 24.- Inhabilitación de ex funcionarios, ex servidores públicos, empresas e instituciones privadas
El incumplimiento de los impedimentos señalados en el numeral 4.2 del artículo 4 de la Ley por parte de las personas, las empresas e instituciones privadas involucradas en dicho incumplimiento, es sancionado con la inhabilitación por cinco años para contratar o prestar servicios al Estado, bajo cualquier modalidad, sin perjuicio de las acciones civiles y penales a que hubiera lugar conforme al numeral 7.7 del artículo 7 de la Ley. En caso de ex funcionarios y ex servidores públicos se aplica el procedimiento administrativo disciplinario sujeto a la Ley N° 30057, Ley del Servicio

Civil o normas específicas. En caso de empresas e instituciones privadas se aplica el procedimiento administrativo sancionador sujeto a la Ley N° 30225, Ley de Contrataciones del Estado.

5. Que conozco el alcance de la cláusula anticorrupción y antisoborno de los contratos suscritos en el marco del proceso de contratación y las consecuencias derivadas de su incumplimiento²¹.

SEGUNDO: Dentro de ese marco, asumo los siguientes compromisos:

1. Que mantendré una conducta proba e íntegra en todas las actividades del proceso de contratación, lo que supone actuar con honestidad y veracidad, sin cometer actos ilícitos, directa o indirectamente, así como respetar la libertad de concurrencia y las condiciones de competencia efectiva en el proceso de contratación y abstenerme de realizar prácticas que la restrinjan o afecten.

[Solo para personas jurídicas] Lo anterior se hace extensivo, para conocimiento, a los socios, accionistas, participacionistas, integrantes de los órganos de administración, apoderados, representantes legales, funcionarios, asesores y personas vinculadas a la persona jurídica que represento.

2. Que me abstendré de ofrecer, dar o prometer regalos, cortesías, invitaciones, donativos u otros beneficios similares, a funcionarios o servidores públicos de la dependencia encargada de las contrataciones, actores del proceso de contratación y personal de la entidad contratante.
3. Que denunciaré ante las autoridades competentes, de manera oportuna, los actos de corrupción, inconducta funcional, conflicto de intereses u otro de naturaleza similar, respecto de lo cual tuviera conocimiento en el marco del proceso de contratación (<https://denuncias.servicios.gob.pe/>).
4. Que facilitaré las acciones o mecanismos implementados por la entidad pública responsable del proceso de contratación para fortalecer la transparencia, promover la lucha contra la corrupción y fomentar la rendición de cuentas.

TERCERO: Este pacto de integridad tiene vigencia desde el momento de su suscripción hasta la culminación de la fase de selección²²; y, en caso de resultar adjudicado con la buena pro, este mantiene su vigencia hasta la finalización del proceso de contratación.

CUARTO: Para efectos de salvaguardar el contenido del Pacto de Integridad frente a eventuales incumplimientos de los compromisos asumidos, me someto a las acciones de debida diligencia, supervisión, fiscalización posterior, iniciativas de veeduría autorizadas por la entidad contratante u otros que correspondan; así como a las responsabilidades administrativas, civiles y/o penales que se deriven de estos, conforme al marco legal vigente.

En señal de conformidad, suscribo el presente pacto de integridad, a los () días del mes () de 20(), manifestando que la información declarada se sujeta al principio de presunción de veracidad,

²¹ Conforme a lo establecido en el artículo 68 de la Ley General de Contrataciones Públicas, así como en el literal d) del artículo 274 de su Reglamento:

Artículo 68. Resolución del contrato

68.1. Cualquiera de las partes puede resolver, total o parcialmente, el contrato en los siguientes supuestos:

d) Por incumplimiento de la cláusula anticorrupción.

Artículo 274. Causales de exclusión de proveedores adjudicatarios de los catálogos electrónicos de acuerdo marco

Un proveedor adjudicatario es excluido de los Catálogos Electrónicos de Acuerdo Marco, en los siguientes casos:

d) Por incumplimiento de la cláusula anticorrupción y antisoborno.

²² **Artículo 92. Culminación de la fase de selección**, del Decreto Supremo N°009-2025-EF:

La fase de selección culmina cuando: a) Se perfecciona el contrato, b) Se cancela el procedimiento de selección, c) Se deja sin efecto el otorgamiento de la buena pro por causa imputable a la entidad contratante, d) No se perfeccione el contrato por los supuestos establecidos en el artículo 91.

conforme a lo dispuesto en el artículo IV de la Ley N° 27444, Ley del Procedimiento Administrativo General²³.

.....
Firma, nombres y apellidos del postor o representante legal, según corresponda

CONCURSO PÚBLICO ABREVIADO PARA CONSULTORÍAS Y SERVICIOS DE MANTENIMIENTO VIAL

²³ 1.7 Principio de Presunción de Veracidad. - En la tramitación del procedimiento administrativo, se presume que los documentos y declaraciones formulados por los administrados en la forma prescrita por esta Ley, responden a la verdad de los hechos que ellos afirman. Esta presunción admite prueba en contrario.

ANEXO N° 3²⁴

DECLARACIÓN JURADA

Señores

EVALUADORES

CONCURSO PÚBLICO ABREVIADO N°001-2025-MDM/C-1

Presente.-

Mediante el presente el suscrito, postor y/o Representante Legal de **CONSIGNAR EN CASO DE SER PERSONA JURÍDICA**, declaro bajo juramento:

- 
- i. No tener impedimento para postular en el procedimiento de selección ni para contratar con el Estado, conforme al artículo 30 de la Ley General de Contrataciones Públicas.
 - ii. Conocer las sanciones contenidas en la Ley General de Contrataciones Públicas y su Reglamento, así como las disposiciones aplicables de la Ley N° 27444, Ley del Procedimiento Administrativo General.
 - iii. Participar en el presente proceso de contratación en forma independiente sin mediar consulta, comunicación, acuerdo, arreglo o convenio con ningún proveedor; y, conocer las disposiciones del Decreto Legislativo N° 1034, Decreto Legislativo que aprueba la Ley de Represión de Conductas Anticompetitivas.
 - iv. Conocer, aceptar y someterme a las bases, condiciones y reglas del procedimiento de selección.
 - v. Ser responsable de la veracidad de los documentos e información que presento en el presente procedimiento de selección.
 - vi. Comprometerme a mantener la oferta presentada durante el procedimiento de selección y a perfeccionar el contrato, en caso de resultar favorecido con la buena pro.



[CONSIGNAR CIUDAD Y FECHA]

.....
Firma, nombres y apellidos del postor o representante legal, según corresponda

Advertencia



En el caso de consorcios, cada integrante debe presentar esta declaración jurada, salvo que sea presentada por el representante común del consorcio.

²⁴ Artículo 69 del Reglamento de la Ley N° 32069, Ley General de Contrataciones Públicas, aprobado por Decreto Supremo N° 009-2025-EF.

ANEXO N° 4

PROMESA DE CONSORCIO

(Sólo para el caso en que un consorcio se presente como postor)

Señores

EVALUADORES

CONCURSO PÚBLICO ABREVIADO N°001-2025-MDM/C-1

Presente.-

Los suscritos declaramos expresamente que hemos convenido en forma irrevocable, durante el lapso que dure el procedimiento de selección, para presentar una oferta conjunta al **CONCURSO PÚBLICO ABREVIADO N° [CONSIGNAR NOMENCLATURA DEL PROCEDIMIENTO]**.

Asimismo, en caso de obtener la buena pro, nos comprometemos a formalizar el contrato de consorcio, de conformidad con lo establecido en los artículos 88 y 89 del Reglamento de la Ley General de Contrataciones Públicas, aprobado mediante Decreto Supremo N° 009-2025-EF, bajo las siguientes condiciones:

a) Integrantes del consorcio

1. **[NOMBRE, DENOMINACIÓN O RAZÓN SOCIAL DEL CONSORCIADO 1]**.
2. **[NOMBRE, DENOMINACIÓN O RAZÓN SOCIAL DEL CONSORCIADO 2]**.

b) Designamos a **[CONSIGNAR NOMBRES Y APELLIDOS DEL REPRESENTANTE COMÚN]**, identificado con **[CONSIGNAR TIPO DE DOCUMENTO DE IDENTIDAD]** N° **[CONSIGNAR NÚMERO DE DOCUMENTO DE IDENTIDAD]**, como representante común del consorcio para efectos de participar en todos los actos referidos al procedimiento de selección, suscripción y ejecución del contrato correspondiente con **[CONSIGNAR NOMBRE DE LA ENTIDAD]**.

Asimismo, declaramos que el representante común del consorcio no se encuentra impedido, inhabilitado ni suspendido para contratar con el Estado.

c) Fijamos nuestro domicilio legal común en [.....].

d) Las obligaciones que corresponden a cada uno de los integrantes del consorcio son las siguientes:

1. OBLIGACIONES DE **[NOMBRE, DENOMINACIÓN O RAZÓN SOCIAL DEL CONSORCIADO 1]** [%]²⁵

[DESCRIBIR LAS OBLIGACIONES DEL CONSORCIADO 1]

2. OBLIGACIONES DE **[NOMBRE, DENOMINACIÓN O RAZÓN SOCIAL DEL CONSORCIADO 2]** [%]²⁶

[DESCRIBIR LAS OBLIGACIONES DEL CONSORCIADO 2]

TOTAL OBLIGACIONES

100%²⁷

²⁵ Consignar únicamente el porcentaje total de las obligaciones, el cual debe ser expresado en número entero, sin decimales.

²⁶ Consignar únicamente el porcentaje total de las obligaciones, el cual debe ser expresado en número entero, sin decimales.

²⁷ Este porcentaje corresponde a la sumatoria de los porcentajes de las obligaciones de cada uno de los integrantes del consorcio.

[CONSIGNAR CIUDAD Y FECHA]

.....
Consortiado 1

Nombres, apellidos y firma del
consorciado 1 o de su representante
Legal
tipo y N° de documento de Identidad

.....
Consortiado 2

Nombres, apellidos y firma del
consorciado 2 o de su representante
Legal
tipo y N° de documento de identidad

.....
Consortiado 3

Nombres, apellidos y firma del
consorciado 3 o de su Representante
Legal
Tipo y N° de Documento de Identidad

Advertencia

El Anexo N° 5 únicamente es presentado por los postores que, si bien son parientes de los impedidos referidos en el numeral 1 del párrafo 30.1 de la Ley N° 32069, Ley General de Contrataciones Públicas, no le son aplicables los impedimentos en razón de parentesco del numeral 2 del citado artículo, debido a que cumplen alguna de las siguientes condiciones: i) Han suscrito un contrato derivado de un procedimiento de selección competitivo o no competitivo o, ii) han ejecutado cuatro contratos menores en el mismo tipo de objeto al que postula. Para el caso de servicios, los dos años de experiencia son consecutivos.

ANEXO N° 5²⁸
DECLARACIÓN JURADA DE DESAFECTACIÓN DE IMPEDIMENTO

Señores
EVALUADORES
CONCURSO PÚBLICO ABREVIADO N°001-2025-MDM/C-1
Presente.-

El que suscribe, [...], postor y/o representante legal de **[CONSIGNAR EN CASO DE SER PERSONA JURÍDICA]**, identificado con **[CONSIGNAR TIPO DE DOCUMENTO DE IDENTIDAD]** N° **[CONSIGNAR NÚMERO DE DOCUMENTO DE IDENTIDAD]**, con poder inscrito en la localidad de **[CONSIGNAR EN CASO DE SER PERSONA JURÍDICA]** en la Ficha N° **[CONSIGNAR EN CASO DE SER PERSONA JURÍDICA]** Asiento N° **[CONSIGNAR EN CASO DE SER PERSONA JURÍDICA]**, declaro que tengo los siguientes parientes²⁹, los cuales cuentan con impedimento de carácter personal³⁰ de conformidad con el numeral 1 del párrafo 30.1 del artículo 30 de la Ley N° 32069, de acuerdo a lo siguiente:

[NOMBRE DEL PARIENTE 1]: con DNI [...] con CARGO [...] en la ENTIDAD [...] que a la fecha de la presente declaración cuenta con impedimento de carácter personal de Tipo **[CONSIGNAR 1A, 1B, 1C, 1D, 1E, 1F, y 1G, SEGÚN CORRESPONDA]** de conformidad con el inciso 1 del numeral 30.1 del artículo 30 de la Ley N° 32069 Ley General de Contrataciones Públicas

[NOMBRE DEL PARIENTE 2]: con DNI [...] con CARGO [...] en la ENTIDAD [...] que a la fecha de la presente declaración cuenta con impedimento de carácter personal de Tipo **[CONSIGNAR 1A, 1B, 1C, 1D, 1E, 1F, y 1G, SEGÚN CORRESPONDA]** de conformidad con el inciso 1 del numeral 30.1 del artículo 30 de la Ley N° 32069 Ley General de Contrataciones Públicas.

Por lo tanto, **DECLARO BAJO JURAMENTO** lo siguiente:

Me encuentro exceptuado de las causales de impedimento por razón de parentesco, en razón de **[INDICAR SUPUESTO: HABER EJECUTADO UN CONTRATO DERIVADO DE UN PROCEDIMIENTO DE SELECCIÓN COMPETITIVO O NO COMPETITIVO / HABER EJECUTADO CUATRO CONTRATOS MENORES EN EL MISMO TIPO DE OBJETO AL QUE POSTULA]** dentro de los dos años previos a la convocatoria del procedimiento de selección, contratación directa o a la adjudicación de un contrato menor] conforme al inciso 2 del numeral 30.1 del artículo 30 de la Ley N° 32069, Ley General de Contrataciones Públicas, lo cual acredito documentalmente, de conformidad con el numeral 39.4 del artículo 39 del Reglamento de la Ley N° 32069, Ley General de Contrataciones Públicas, aprobado por Decreto Supremo N° 009-2025-EF.

²⁸ Numeral 39.4 del artículo 39 del Reglamento de la Ley N° 32069, Ley General de Contrataciones Públicas, aprobado por Decreto Supremo N° 009-2025-EF.

²⁹ Se entiende pariente a aquellos hasta el segundo grado de consanguinidad y segundo de afinidad, lo que incluye al cónyuge, al conviviente, y al progenitor del hijo.

³⁰ Aplicables a autoridades, funcionarios o servidores públicos de acuerdo con lo que señala la Ley N° 32069, Ley General de Contrataciones Públicas.

[CONSIGNAR CIUDAD Y FECHA]

.....
**Firma, nombres y apellidos del postor o
representante legal, según corresponda**







CONCURSO PÚBLICO ABREVIADO PARA CONSULTORÍAS Y SERVICIOS DE MANTENIMIENTO VIAL

Importante para la entidad contratante

En caso de la prestación de consultoría, consultoría de obras o mantenimiento vial, incluir el siguiente anexo:

Esta nota debe ser eliminada una vez culminada la elaboración de las bases

ANEXO N° 6

PRECIO DE LA OFERTA

Señores

EVALUADORES

CONCURSO PÚBLICO ABREVIADO N°001-2025-MDM/C-1

Presente.-

Es grato dirigirme a usted, para hacer de su conocimiento que, de acuerdo con las bases, mi oferta es la siguiente:

OBLIGACIONES		COSTO (S/)
A. CONSULTORIA / FORMULACIÓN / DISEÑO / SUPERVISIÓN (INDICAR CUAL CORRESPONDA) / MANTENIMIENTO VIAL		
Costo Directo		[.....]
Gastos Generales (....%)		[.....]
Utilidad (....%)		[.....]
Sub Total		[.....]
Impuesto I.G.V. (18%)		
Presupuesto ofertado		[.....]
B. COMPONENTE (DE CORRESPONDER, SI ES QUE HAY UN COMPONENTE ADICIONAL, SE AÑADE ESTAS FILAS)		
Costo Directo		[.....]
Gastos Generales (....%)		[.....]
Utilidad (....%)		[.....]
Sub Total		[.....]
Impuesto I.G.V. (18%)		
Presupuesto ofertado		[.....]

El precio de la oferta corresponde a [INDICAR MODALIDAD DE PAGO EMPLEADA SEGÚN REQUERIMIENTO DE LA ENTIDAD] e incluye todos los tributos, seguros, transporte, inspecciones, pruebas y, de ser el caso, los costos laborales conforme a la legislación vigente, así como cualquier otro concepto que pueda tener incidencia sobre el costo de la contratación.

Mi oferta no incluye [INDICAR EL TRIBUTO QUE NO INCLUYE (p.e. IGV)] porque goza de la siguiente exoneración legal [CONSIGNAR LA EXONERACIÓN QUE LEGALMENTE LE CORRESPONDE O ELIMINAR ESTA LÍNEA]

En el caso de consultoría de obras y diseño del mantenimiento vial, adjunto a la presente, remito estructura de costos con el desagregado de la oferta económica, que toma como referencia lo proporcionado por la entidad contratante y que puede adicionar conceptos que, de acuerdo a su propuesta, sean requeridos. En caso de modalidad de pago por esquema mixto, la estructura de costos que forma parte de la oferta indica claramente la modalidad de pago de cada concepto.

En el caso de consultoría y mantenimiento vial que cuente con diseño, el detalle de los precios unitarios de mi oferta son parte de este anexo.

[CONSIGNAR CIUDAD Y FECHA]

**Firma, nombres y apellidos del postor o
representante legal o común, según corresponda**

Advertencia

- En caso de que el postor reduzca su oferta, según lo previsto en el artículo 132 del Reglamento, debe presentar nuevamente este Anexo.
- En caso de procedimientos según relación de ítems, el postor puede presentar el precio de su oferta en un solo documento o documentos independientes, en los ítems que se presente.
- En caso de contrataciones que conllevan la ejecución de prestaciones accesorias, consignar lo siguiente el postor debe detallar en el precio de su oferta, el monto correspondiente a la prestación principal y las prestaciones accesorias.
- En caso de divergencia entre el precio de la oferta en dígitos y en letras, prevalece este último.

Importante para la entidad contratante

En caso de la prestación de servicios bajo la modalidad de pago en base a honorario fijo y comisión de éxito incluir el siguiente anexo:

Esta nota debe ser eliminada una vez culminada la elaboración de las bases

ANEXO N° 6

PRECIO DE LA OFERTA

Señores

EVALUADORES

CONCURSO PÚBLICO ABREVIADO N°001-2025-MDM/C-1

Presente.-

Es grato dirigirme a usted, para hacer de su conocimiento que, de acuerdo con las bases, mi oferta es la siguiente:

CONCEPTO	MONTO
(A) Honorario Fijo	
(B) Comisión de éxito ³¹	
Precio de la Oferta (A) + (B)	

El precio de la oferta corresponde a [INDICAR MODALIDAD DE PAGO EMPLEADA SEGÚN REQUERIMIENTO DE LA ENTIDAD] e incluye todos los tributos, seguros, transporte, inspecciones, pruebas y, de ser el caso, los costos laborales conforme a la legislación vigente, así como cualquier otro concepto que pueda tener incidencia sobre el costo de la contratación.

Mi oferta no incluye [INDICAR EL TRIBUTO QUE NO INCLUYE (p.e. IGV)] porque goza de la siguiente exoneración legal [CONSIGNAR LA EXONERACIÓN QUE LEGALMENTE LE CORRESPONDE O ELIMINAR ESTA LÍNEA]

[EN CASO LA ENTIDAD CONTRATANTE LO HAYA SOLICITADO, EL PROVEEDOR REMITE EL DETALLE DE SU HORARIO FIJO]

.....
Firma, nombres y apellidos del postor o representante legal o común, según corresponda

Advertencia

- En caso de que el postor reduzca su oferta, según lo previsto en el artículo 132 del Reglamento, debe presentar nuevamente este Anexo.
- En caso de procedimientos según relación de ítems, el postor puede presentar el precio de su oferta en un solo documento o documentos independientes, en los ítems que se presente.
- En caso de contrataciones que conlleven la ejecución de prestaciones accesorias, consignar lo siguiente el postor debe detallar en el precio de su oferta, el monto correspondiente a la prestación principal y las prestaciones accesorias.
- En caso de divergencia entre el precio de la oferta en dígitos y en letras, prevalece este último.

³¹ El postor formula su oferta contemplando un monto fijo y un monto adicional como incentivo que debe pagársele en caso consiga el resultado esperado.

Importante para la entidad contratante

En caso de prestación de servicios bajo la modalidad de tarifas incluir el siguiente anexo:

Esta nota debe ser eliminada una vez culminada la elaboración de las bases

ANEXO N° 6

PRECIO DE LA OFERTA

Señores

EVALUADORES

CONCURSO PÚBLICO ABREVIADO N°001-2025-MDM/C-1

Presente.-

Es grato dirigirme a usted, para hacer de su conocimiento que, de acuerdo con las bases, mi oferta económica es la siguiente:

Es grato dirigirme a usted, para hacer de su conocimiento que, de acuerdo con las bases, mi oferta económica es la siguiente:

DESCRIPCIÓN DEL OBJETO	N° DE PERIODO S DE TIEMPO ³²	PERIODO O UNIDAD DE TIEMPO DE LA TARIFA ³³	TARIFA UNITARIA OFERTADA ³⁴	TOTAL OFERTA ECONÓMICA

Importante para la entidad contratante

En el caso de supervisión de obras, cuando se haya previsto que las actividades comprenden además la liquidación del contrato de obra, se debe reemplazar por la tabla siguiente:

DESCRIPCIÓN DEL OBJETO	N° DE PERIODOS DE TIEMPO ³⁵	PERIODO O UNIDAD DE TIEMPO ³⁶	TARIFA UNITARIA OFERTADA ³⁷	TOTAL OFERTA ECONÓMICA
Supervisión de obra				
Liquidación de obra				

Esta nota debe ser eliminada una vez culminada la elaboración de las bases

³² Número estimado de días, meses, entre otros de la ejecución de la prestación, según lo establecido en las bases.

³³ Día, mes, entre otros, según lo establecido en las bases.

³⁴ El postor formula su oferta proponiendo una tarifa fija en base al periodo o unidad de tiempo establecida en las bases.

³⁵ Número estimado de días, meses, entre otros de la ejecución de la prestación, según lo establecido en las bases.

³⁶ Día, mes, entre otros, según lo establecido en las bases.

³⁷ El postor formula su oferta proponiendo una tarifa fija en base al periodo o unidad de tiempo establecida en las bases.

El precio de la oferta corresponde a [INDICAR MODALIDAD DE PAGO EMPLEADA SEGÚN REQUERIMIENTO DE LA ENTIDAD] e incluye todos los tributos, seguros, transporte, inspecciones, pruebas y, de ser el caso, los costos laborales conforme a la legislación vigente, así como cualquier otro concepto que pueda tener incidencia sobre el costo de la contratación.

Mi oferta no incluye [INDICAR EL TRIBUTO QUE NO INCLUYE (ejm IGV)] porque goza de la siguiente exoneración legal: [CONSIGNAR LA EXONERACIÓN QUE LEGALMENTE LE CORRESPONDE O ELIMINAR ESTA LÍNEA]

El postor puede incluir conceptos que de acuerdo a su propuesta, sean requeridos.

[CONSIGNAR CIUDAD Y FECHA]

.....
**Firma, Nombres y Apellidos del postor o
Representante legal o común, según corresponda**

Advertencia

- En caso de que el postor reduzca su oferta, según lo previsto en el artículo 132 del Reglamento, debe presentar nuevamente este Anexo.
- El postor que goce de alguna exoneración legal debe indicar que su oferta no incluye el tributo materia de la exoneración, debiendo incluir el siguiente texto:
"Mi oferta no incluye [CONSIGNAR EL TRIBUTO MATERIA DE LA EXONERACIÓN]".
- En caso de procedimientos según relación de ítems, el postor puede presentar el precio de su oferta en un solo documento o documentos independientes, en los ítems que se presente.
- En caso de contrataciones que conllevan la ejecución de prestaciones accesorias el postor debe detallar en el precio de su oferta, el monto correspondiente a la prestación principal y las prestaciones accesorias.
- En caso de divergencia entre el precio de la oferta en dígitos y en letras, prevalece este último.

Importante para la entidad contratante

En caso de prestación de servicios bajo la modalidad pago por consumo incluir el siguiente anexo:

Esta nota debe ser eliminada una vez culminada la elaboración de las bases

ANEXO N° 6

PRECIO DE LA OFERTA

Señores

EVALUADORES

CONCURSO PÚBLICO ABREVIADO N°001-2025-MDM/C-1

Presente.-

Es grato dirigirme a usted, para hacer de su conocimiento que, de acuerdo con las bases, mi oferta económica es la siguiente:

DESCRIPCIÓN DE LA ACTIVIDAD	ESTIMACIÓN DE HORAS DE LA ACTIVIDAD	HORA DE LABOR PROFESIONAL ESPECIALIZADA ³⁸	PRECIO TOTAL
[CONSIGNAR LA LABOR PROFESIONAL CORRESPONDIENTE]			

El precio de la oferta corresponde a [INDICAR MODALIDAD DE PAGO EMPLEADA SEGÚN REQUERIMIENTO DE LA ENTIDAD] e incluye todos los tributos, seguros, transporte, inspecciones, pruebas y, de ser el caso, los costos laborales conforme a la legislación vigente, así como cualquier otro concepto que pueda tener incidencia sobre el costo de la contratación.

Mi oferta no incluye [INDICAR EL TRIBUTO QUE NO INCLUYE (ejm IGV)] porque goza de la siguiente exoneración legal: [CONSIGNAR LA EXONERACIÓN QUE LEGALMENTE LE CORRESPONDE O ELIMINAR ESTA LÍNEA]

[CONSIGNAR CIUDAD Y FECHA]

.....
**Firma, Nombres y Apellidos del postor o
Representante legal o común, según corresponda**

Advertencia

- *Pago por consumo es una modalidad de pago que solo aplica en caso de servicios variables, cuando la unidad de medida del pago sea la hora de labor profesional especializada..*
- *En caso de que el postor reduzca su oferta, según lo previsto en el artículo 132 del Reglamento, debe presentar nuevamente este Anexo.*
- *En caso de procedimientos según relación de ítems, el postor puede presentar el precio de su oferta en un solo documento o documentos independientes, en los ítems que se presente.*
- *En caso de contrataciones que conllevan la ejecución de prestaciones accesorias el postor debe detallar en el precio de su oferta, el monto correspondiente a la prestación principal y las prestaciones accesorias.*
- *En caso de divergencia entre el precio de la oferta en dígitos y en letras, prevalece este último.*

³⁸ Unidad de medida de pago.

ANEXO N° 7

AUTORIZACIÓN DE RETENCIÓN COMO GARANTÍA DE FIEL CUMPLIMIENTO DEL
CONTRATO Y/O FIEL CUMPLIMIENTO DE PRESTACIONES ACCESORIAS – PROVEEDORES
NO MYPES

(DOCUMENTO A PRESENTAR PARA EL PERFECCIONAMIENTO DEL CONTRATO)

Señores

EVALUADORES

CONCURSO PÚBLICO ABREVIADO N°001-2025-MDM/C-1

Presente.-

El que se suscribe, [.....], postor adjudicado y/o representante legal de [CONSIGNAR EN CASO DE SER PERSONA JURÍDICA], identificado con [CONSIGNAR TIPO DE DOCUMENTO DE IDENTIDAD] N° [CONSIGNAR NÚMERO DE DOCUMENTO DE IDENTIDAD], autorizo que durante la ejecución del contrato, en la primera mitad del número total de pagos a realizarse, se me aplique la retención de forma prorrateada en cada pago, con cargo a ser devuelto al finalizar el contrato, como mecanismo de garantía de fiel cumplimiento de [PRECISAR SI ES FIEL CUMPLIMIENTO DEL CONTRATO Y/O FIEL CUMPLIMIENTO DE PRESTACIONES ACCESORIAS], en el marco del numeral 61.8 del artículo 68 de la Ley N° 32069, Ley General de Contrataciones Públicas y el artículo 114 de su Reglamento.

[CONSIGNAR CIUDAD Y FECHA]

.....
Firma, nombres y apellidos del postor o
representante legal o común, según
corresponda

Advertencia

La retención como mecanismo de garantía de fiel cumplimiento es aplicable, de acuerdo con los numerales 61.8 y 61.9 del artículo 61 de la Ley N° 32069, Ley General de Contrataciones Públicas y el artículo 114 de su Reglamento, aprobado por Decreto Supremo N° 009-2025-EF siempre que:

- El plazo de la prestación sea igual o mayor de sesenta días (60) calendario.
- Se consideren, según corresponda, al menos dos pagos a favor del contratista o dos valorizaciones periódicas en función del avance de obra.
- La cuantía adjudicada sea igual o menor a S/ 480 000,00 (cuatrocientos ochenta mil y 00/100 soles).

ANEXO N° 7

AUTORIZACIÓN DE RETENCIÓN COMO GARANTÍA DE FIEL CUMPLIMIENTO DEL CONTRATO Y/O FIEL CUMPLIMIENTO DE PRESTACIONES ACCESORIAS – PROVEEDORES MYPES

(DOCUMENTO A PRESENTAR PARA EL PERFECCIONAMIENTO DEL CONTRATO)

Señores
EVALUADORES
CONCURSO PÚBLICO ABREVIADO N°001-2025-MDM/C-1
Presente.-

El que se suscribe, [...], postor adjudicado y/o representante legal de **[CONSIGNAR EN CASO DE SER PERSONA JURÍDICA]**, identificado con **[CONSIGNAR TIPO DE DOCUMENTO DE IDENTIDAD] N° [CONSIGNAR NÚMERO DE DOCUMENTO DE IDENTIDAD]**, autorizo que durante la ejecución del contrato, del número total de pagos a realizarse, se me aplique la retención de forma prorrateada en cada pago, con cargo a ser devuelto al finalizar el contrato, como mecanismo de garantía de fiel cumplimiento de **[PRECISAR SI ES FIEL CUMPLIMIENTO DEL CONTRATO Y/O FIEL CUMPLIMIENTO DE PRESTACIONES ACCESORIAS]**, en el marco del numeral 61.8 del artículo 68 de la Ley N° 32069, Ley General de Contrataciones Públicas, y el artículo 114 del Reglamento, así como el artículo 3 de la Ley N° 32077, Ley que establece un medio alternativo de garantías de cumplimiento en los procesos de contratación pública de las MYPE.

[CONSIGNAR CIUDAD Y FECHA]

.....
Firma, nombres y apellidos del postor o
representante legal o común, según
corresponda

Advertencia

La retención como mecanismo de garantía de fiel cumplimiento es aplicable, de acuerdo con los numerales 61.8 y 61.9 del artículo 61 de la Ley N° 32069, Ley General de Contrataciones Públicas y el artículo 114 del Reglamento, así como el artículo 3 de la Ley N° 32077, Ley que establece un medio alternativo de garantías de cumplimiento en los procesos de contratación pública de las MYPE, siempre que:

- El plazo de la prestación sea igual o mayor de sesenta días calendario.
- Se consideren, según corresponda, al menos dos pagos a favor del contratista o dos valorizaciones periódicas en función del avance de obra.
- Cuando se adjudique la buena pro a un proveedor que califique como micro o pequeña empresa, procede la retención con independencia del monto de la contratación.

ANEXO N° 8

DECLARACIÓN JURADA DE PRESENTACIÓN DE FIDEICOMISO COMO GARANTÍA DE
FIEL CUMPLIMIENTO DEL CONTRATO

(DOCUMENTO A PRESENTAR PARA EL PERFECCIONAMIENTO DEL CONTRATO)

Señores

EVALUADORES

CONCURSO PÚBLICO ABREVIADO N°001-2025-MDM/C-1

Presente.-

El que se suscribe, [.....], postor adjudicado y/o representante legal de [CONSIGNAR EN CASO DE SER PERSONA JURÍDICA], identificado con [CONSIGNAR TIPO DE DOCUMENTO DE IDENTIDAD] N° [CONSIGNAR NÚMERO DE DOCUMENTO DE IDENTIDAD], declaro bajo juramento su compromiso de presentar la constitución de un fideicomiso como mecanismo de garantía de fiel cumplimiento del contrato, en un plazo no mayor a veinte (20) días hábiles contabilizados desde el día siguiente de perfeccionado el mismo, en el marco de los artículos 116 y 138 del Reglamento de la Ley N° 32069 Ley General de Contrataciones Públicas, aprobado por Decreto Supremo N° 009-2025-EF.

[CONSIGNAR CIUDAD Y FECHA]

.....
Firma, nombres y apellidos del postor o
representante legal o común, según
corresponda

Advertencia

El fideicomiso es aplicable, de acuerdo con los artículos 116 y 138 del Reglamento de la Ley N° 32069, siempre que el plazo de la ejecución contractual sea mayor a noventa días calendario.

ANEXO N° 9

**AUTORIZACIÓN NOTIFICACIONES DURANTE LA EJECUCIÓN CONTRACTUAL MEDIANTE
CORREO ELECTRÓNICO**

(DOCUMENTO A PRESENTAR PARA EL PERFECCIONAMIENTO DEL CONTRATO)

Señores

EVALUADORES

CONCURSO PÚBLICO ABREVIADO N°001-2025-MDM/C-1

Presente.-

El que se suscribe, [...], postor adjudicado y/o representante legal de [CONSIGNAR EN CASO DE SER PERSONA JURÍDICA], identificado con [CONSIGNAR TIPO DE DOCUMENTO DE IDENTIDAD] N° [CONSIGNAR NÚMERO DE DOCUMENTO DE IDENTIDAD], autorizo que durante la ejecución del contrato se me notifique válidamente al correo electrónico [INDICAR EL CORREO ELECTRÓNICO].

[CONSIGNAR CIUDAD Y FECHA]

.....
Firma, nombres y apellidos del postor o
representante legal o común, según
corresponda

CONCURSO PÚBLICO ABREVIADO PARA CONSULTORÍAS Y SERVICIOS DE MANTENIMIENTO VIAL

ANEXO N° 10

ELECCIÓN DE INSTITUCIÓN ARBITRAL

(DOCUMENTO A PRESENTAR PARA EL PERFECCIONAMIENTO DEL CONTRATO)

Señores
EVALUADORES
CONCURSO PÚBLICO ABREVIADO N°001-2025-MDM/C-1
Presente.-

El que se suscribe, [...], postor adjudicado y/o representante legal de [CONSIGNAR EN CASO DE SER PERSONA JURÍDICA], identificado con [CONSIGNAR TIPO DE DOCUMENTO DE IDENTIDAD] N° [CONSIGNAR NÚMERO DE DOCUMENTO DE IDENTIDAD], elijo la institución arbitral del listado proporcionado por la entidad contratante:

[RELLENAR LA RAZON SOCIAL DE LA INSTITUCIÓN ARBITRAL ELEGIDA, DE ACUERDO AL LISTADO DEL NUMERAL 3.3 DEL CAPÍTULO III DE LA SECCIÓN ESPECÍFICA DE LAS BASES]

[CONSIGNAR CIUDAD Y FECHA]

.....
Firma, nombres y apellidos del postor o
representante legal o común, según
corresponda

ANEXO N° 11

EXPERIENCIA DEL POSTOR EN LA ESPECIALIDAD

Señores
EVALUADORES
CONCURSO PÚBLICO ABREVIADO N°001-2025-MDM/C-1
Presente.-

Mediante el presente, el suscrito detalla la siguiente EXPERIENCIA EN LA ESPECIALIDAD:

N°	CLIENTE	OBJETO DEL CONTRATO	N° CONTRATO / O/S / COMPROBANTE DE PAGO	FECHA DEL CONTRAT O O CP ³⁹	FECHA DE LA CONFORMIDAD DE SER EL CASO ⁴⁰	EXPERIENCIA PROVENIENTE DE:	MONEDA	IMPORTE ⁴¹	TIPO DE CAMBIO VENTA ⁴²	MONTO FACTURADO ACUMULADO ⁴³
1										
2										
3										
4										
5										
6										
7										
8										
9										

³⁹ Se refiere a la fecha de suscripción del contrato, de la emisión de la Orden de Servicios o de cancelación del comprobante de pago, según corresponda.

⁴⁰ **Únicamente**, cuando la fecha del perfeccionamiento del contrato, sea previa a los quince (15) años para consultoría o veinte (20) años para consultoría de obra o mantenimiento vial anteriores a la fecha de presentación de ofertas, caso en el cual el postor debe acreditar que la conformidad se emitió dentro de dicho periodo.

⁴¹ Se refiere al monto del contrato ejecutado incluido adicionales y reducciones, de ser el caso.

⁴² El tipo de cambio venta debe corresponder al publicado por la SBS correspondiente a la fecha de suscripción del contrato, de la emisión de la Orden de Servicios o de cancelación del comprobante de pago, según corresponda.

⁴³ Consignar en la moneda establecida en las bases.

N°	CLIENTE	OBJETO DEL CONTRATO	N° CONTRATO / O/S / COMPROBANTE DE PAGO	FECHA DEL CONTRAT O O CP ³⁹	FECHA DE LA CONFORMIDAD DE SER EL CASO ⁴⁰	EXPERIENCIA PROVENIENTE DE:	MONEDA	IMPORTE ⁴¹	TIPO DE CAMBIO VENTA ⁴²	MONTO FACTURADO ACUMULADO ⁴³
10										
...										
20										
TOTAL										

.....
Firma, nombres y apellidos del postor o representante legal o común, según corresponda

Advertencia

Si el titular de la experiencia no es el postor, consignar si dicha experiencia corresponde a la matriz en caso de que el postor sea sucursal considerando que ambas constituyen la misma persona jurídica conforme a lo previsto en el artículo 396 de la Ley N° 26887, Ley General de Sociedades, o fue transmitida por reorganización societaria, debiendo acompañar la documentación sustentatoria correspondiente. Del mismo modo, en aplicación de lo previsto en la mencionada Ley, en una operación de reorganización societaria que comprende tanto una fusión como una escisión, la sociedad resultante puede acreditar como suya la experiencia de la sociedad incorporada o absorbida, que se extingue producto de la fusión; asimismo, si en virtud de la escisión se transfiriere un bloque patrimonial consistente en una línea de negocio completa, la sociedad resultante puede acreditar como suya la experiencia de la sociedad escindida, correspondiente a la línea de negocio transmitida. De esta manera, la sociedad resultante puede emplear la experiencia transmitida, como consecuencia de la reorganización societaria antes descrita, en los futuros procesos de selección en los que participe.

ANEXO N° 12

DECLARACIÓN JURADA

Señores
EVALUADORES
CONCURSO PÚBLICO ABREVIADO N°001-2025-MDM/C-1
Presente.-

Mediante el presente el suscrito, postor y/o Representante Legal de **[CONSIGNAR EN CASO DE SER PERSONA JURÍDICA]**, declaro que la experiencia que acredito de la empresa **[CONSIGNAR LA DENOMINACIÓN DE LA PERSONA JURÍDICA]** como consecuencia de una reorganización societaria, no se encuentra en el supuesto establecido en el numeral 72.3 del artículo 72 del Reglamento de la Ley N° 32069, Ley General de Contrataciones Públicas, aprobado mediante Decreto Supremo N° 009-2025-EF.

[CONSIGNAR CIUDAD Y FECHA]

.....
Firma, nombres y apellidos del postor o representante legal, según corresponda

Advertencia

A efectos de cautelar la veracidad de esta declaración, el postor puede verificar la información de la Relación de Proveedores Sancionados por el Tribunal de Contrataciones del Estado Públicas con sanción vigente en <http://portal.osce.gob.pe/rnp/content/relación-de-proveedores-sancionados>.

También le asiste dicha facultad a la dependencia encargada de las contrataciones o al órgano de la entidad contratante al que se le haya asignado la función de verificación de la oferta presentada por el postor ganador de la buena pro.

ANEXO N° 13

DECLARACIÓN JURADA DE CUMPLIMIENTO DE CONDICIONES PARA LA APLICACIÓN
DE LA EXONERACIÓN DEL IGV

Señores
EVALUADORES
CONCURSO PÚBLICO ABREVIADO N°001-2025-MDM/C-1
Presente.-

Mediante el presente el suscrito, postor y/o Representante Legal de **[CONSIGNAR EN CASO DE SER PERSONA JURÍDICA]**, declaro bajo juramento que gozo del beneficio de la exoneración del IGV previsto en la Ley N° 27037, Ley de Promoción de la Inversión en la Amazonía, dado que cumplo con las condiciones siguientes:

- 1.- Que el domicilio fiscal de la empresa⁴⁴ se encuentra ubicada en la Amazonía y coincide con el lugar establecido como sede central (donde tiene su administración y lleva su contabilidad);
- 2.- Que la empresa se encuentra inscrita en las Oficinas Registrales de la Amazonía (exigible en caso de personas jurídicas);
- 3.- Que, al menos el setenta por ciento (70%) de los activos fijos de la empresa se encuentran en la Amazonía; y
- 4.- Que la empresa no tiene producción fuera de la Amazonía.⁴⁵

[CONSIGNAR CIUDAD Y FECHA]

.....
Firma, nombres y apellidos del postor o representante legal, según corresponda

Advertencia

Cuando se trate de consorcios, esta declaración jurada es presentada por cada uno de los integrantes del consorcio, salvo que se trate de consorcios con contabilidad independiente, en cuyo caso debe ser suscrita por el representante común, debiendo indicar su condición de consorcio con contabilidad independiente y el número de RUC del consorcio.

⁴⁴ En el artículo 1 del "Reglamento de las Disposiciones Tributarias contenidas en la Ley de Promoción de la Inversión en la Amazonía", aprobado por Decreto Supremo N° 103-99-EF, se define como "empresa" a las "Personas naturales, sociedades conyugales, sucesiones indivisas y personas consideradas jurídicas por la Ley del Impuesto a la Renta, generadoras de rentas de tercera categoría, ubicadas en la Amazonía. Las sociedades conyugales son aquellas que ejerzan la opción prevista en el Artículo 16 de la Ley del Impuesto a la Renta."

⁴⁵ En caso de empresas de comercialización, no consignar esta condición.

ANEXO N° 14

SOLICITUD DE BONIFICACIÓN DEL DIEZ POR CIENTO (10%) POR SERVICIOS PRESTADOS FUERA DE LA PROVINCIA DE LIMA Y CALLAO
(DE SER EL CASO, SOLO PRESENTAR ESTA SOLICITUD EN EL ÍTEM [CONSIGNAR EL N° DEL ÍTEM O ÍTEMS CUYA CUANTÍA DE LA CONTRATACIÓN NO SUPERA LOS DOSCIENTOS MIL SOLES (S/ 200,000.00)])

Señores

EVALUADORES

CONCURSO PÚBLICO ABREVIADO N°001-2025-MDM/C-1

Presente.-

Mediante el presente el suscrito, postor y/o Representante Legal de [CONSIGNAR EN CASO DE SER PERSONA JURÍDICA], solicito la asignación de la bonificación del diez por ciento (10%) sobre el puntaje total en [CONSIGNAR EL ÍTEM O ÍTEMS, SEGÚN CORRESPONDA, EN LOS QUE SE SOLICITA LA BONIFICACIÓN] debido a que el domicilio de mi representada se encuentra ubicado en la provincia o provincia colindante donde se ejecuta la prestación.

[CONSIGNAR CIUDAD Y FECHA]

.....
Firma, nombres y apellidos del postor o representante legal, según corresponda

Importante para la entidad contratante

- Para asignar la bonificación, los evaluadores verifican el domicilio consignado por el postor en el Registro Nacional de Proveedores (RNP) de la Pladipoc
- Para que el postor pueda acceder a la bonificación, debe cumplir con las condiciones establecidas en el numeral 75.6 del artículo 75 del Reglamento de la Ley N° 32069, Ley General de Contrataciones del Públicas, aprobado por Decreto Supremo N° 009-2025-EF.

Advertencia

Cuando se trate de consorcios, la declaración jurada es la siguiente:

ANEXO N° 14

SOLICITUD DE BONIFICACIÓN DEL DIEZ POR CIENTO (10%) POR SERVICIOS PRESTADOS FUERA DE LA PROVINCIA DE LIMA Y CALLAO
(DE SER EL CASO, SOLO PRESENTAR ESTA SOLICITUD EN EL ÍTEM [CONSIGNAR EL N° DEL ÍTEM O ÍTEMS CUYA CUANTÍA DE LA CONTRATACIÓN NO SUPERA LOS DOSCIENTOS MIL SOLES (S/ 200,000.00)])

Señores
EVALUADORES
CONCURSO PÚBLICO ABREVIADO N°001-2025-MDM/C-1
Presente.-

Mediante el presente el que se suscribe, [...], representante común del consorcio [CONSIGNAR EL NOMBRE DEL CONSORCIO], solicito la asignación de la bonificación del diez por ciento (10%) sobre el puntaje total en **[CONSIGNAR EL ÍTEM O ÍTEMS, SEGÚN CORRESPONDA, EN LOS QUE SE SOLICITA LA BONIFICACIÓN]** debido a que los domicilios de todos los integrantes del consorcio se encuentran ubicados en la provincia o provincias colindantes donde se ejecuta la prestación.

[CONSIGNAR CIUDAD Y FECHA]

Firma, nombres y apellidos del representante común del consorcio

Importante para la entidad contratante

- Para asignar la bonificación, los evaluadores verifican el domicilio consignado de los integrantes del consorcio, en el Registro Nacional de Proveedores (RNP) de la Pladico
- Para que un consorcio pueda acceder a la bonificación, cada uno de sus integrantes debe cumplir con las condiciones establecidas en el numeral 75.6 del artículo 75 del Reglamento de la Ley N° 32069, Ley General de Contrataciones del Públicas, aprobado por Decreto Supremo N° 009-2025-EF.

ANEXO N° 15

DECLARACIÓN JURADA ACTUALIZADA DE DESAFECTACIÓN DE IMPEDIMENTO
(DOCUMENTO A PRESENTAR PARA EL PERFECCIONAMIENTO DEL CONTRATO)

Señores
EVALUADORES
CONCURSO PÚBLICO ABREVIADO N°001-2025-MDM/C-1
Presente.-

El que suscribe, [...], postor adjudicado y/o representante legal de **[CONSIGNAR EN CASO DE SER PERSONA JURÍDICA]**, identificado con **[CONSIGNAR TIPO DE DOCUMENTO DE IDENTIDAD]** N° **[CONSIGNAR NUMERO DE DOCUMENTO DE IDENTIDAD]**, con poder inscrito en la localidad de **[CONSIGNAR EN CASO DE SER PERSONA JURÍDICA]** en la Ficha N° **[CONSIGNAR EN CASO DE SER PERSONA JURÍDICA]** Asiento N° **[CONSIGNAR EN CASO DE SER PERSONA JURÍDICA]**, declaro que tengo los siguientes parientes⁴⁶, los cuales cuentan con impedimento de carácter personal⁴⁷ de conformidad con el numeral 1 del párrafo 30.1 del artículo 30 de la Ley N° 32069, de acuerdo a lo siguiente:

[NOMBRE DEL PARIENTE 1] con DNI [...] con CARGO [...] en la ENTIDAD [...] que a la fecha de la presente declaración es un impedido de carácter personal del Tipo **[CONSIGNAR 1A, 1B, 1C, 1D, 1E, 1F, y 1G, SEGÚN CORRESPONDA]**.

[NOMBRE DEL PARIENTE 2] con DNI [...] con CARGO [...] en la ENTIDAD [...] que a la fecha de la presente declaración es un impedido de carácter personal del Tipo **[CONSIGNAR 1A, 1B, 1C, 1D, 1E, 1F, y 1G, SEGÚN CORRESPONDA]**.

Por lo tanto, **DECLARO BAJO JURAMENTO** lo siguiente:

A la fecha me encuentro exceptuado del impedimento por razón de parentesco, en razón de **[INDICAR SUPUESTO: HABER EJECUTADO UN CONTRATO DERIVADO DE UN PROCEDIMIENTO DE SELECCIÓN COMPETITIVO O NO COMPETITIVO / HABER EJECUTADO CUATRO CONTRATOS MENORES EN EL MISMO TIPO DE OBJETO AL QUE POSTULA]** dentro de los dos años previos a la convocatoria del procedimiento de selección, contratación directa o a la adjudicación de un contrato menor] conforme al inciso 2 del numeral 30.1 del artículo 30 de la Ley N° 32069⁴⁸, Ley General de Contrataciones Públicas, lo cual acredito documentalmente de conformidad con el numeral 39.4 del artículo 39 del Reglamento de la Ley N° 32069, Ley General de Contrataciones del Públicas, aprobado por Decreto Supremo N° 009-2025-EF.

En ese sentido, mediante el presente cumplo con presentar la acreditación documental correspondiente:

[CONSIGNAR EL DETALLE DE LOS DOCUMENTOS CORRESPONDIENTES]

[CONSIGNAR CIUDAD Y FECHA]

.....
Firma, nombres y apellidos del postor o representante legal, según corresponda

⁴⁶ Se entiende pariente a aquellos hasta el segundo grado de consanguinidad y segundo de afinidad, lo que incluye al cónyuge, al conviviente, y al progenitor del hijo.

⁴⁷ Aplicables a autoridades, funcionarios o servidores públicos de acuerdo con lo que señala la Ley N° 32069

⁴⁸ Conforme el numeral 2 "Impedimentos en razón del parentesco" del numeral 30.1 del artículo 30 de la Ley N° 32069, Ley General de Contrataciones Públicas.

ANEXO N° 16
CALIFICACIONES Y EXPERIENCIA DEL PERSONAL CLAVE

Señores
EVALUADORES
CONCURSO PÚBLICO ABREVIADO N°001-2025-MDM/C-1
Presente.-

Yo **[CONSIGNAR NOMBRES Y APELLIDOS COMPLETOS]** identificado con documento de identidad N° **[CONSIGNAR NÚMERO DE DNI O DOCUMENTO DE IDENTIDAD ANÁLOGO]**, domiciliado en **[CONSIGNAR EL DOMICILIO LEGAL]**, declaro bajo juramento:

Que, me comprometo a prestar mis servicios en el cargo de **[CONSIGNAR EL CARGO A DESEMPEÑAR]** para ejecutar **[CONSIGNAR LA DENOMINACIÓN DE LA CONVOCATORIA]** en caso de que el postor **[CONSIGNAR EL NOMBRE, DENOMINACIÓN O RAZÓN SOCIAL DEL POSTOR⁴⁹]** resulte favorecido con la buena pro y suscriba el contrato correspondiente.

Para dicho efecto, declaro que mis calificaciones y experiencia son las siguientes:

A. Calificaciones

A.1 Formación académica:

Carrera profesional	
Universidad	
Título profesional o grado obtenido	
Fecha de expedición del grado o título	

A.2 Capacitación:

N°	Materia de la capacitación	Cantidad de horas	Institución educativa u organización	Fecha de expedición del documento
Total horas				

B. Experiencia

[CONSIGNAR LA EXPERIENCIA SEGÚN LO REQUERIDO EN EL CAPÍTULO III DE LA PRESENTE SECCIÓN DE LAS BASES].

N°	Cliente o Empleador	Objeto de la contratación	Fecha de inicio	Fecha de ulminación	Tiempo
1					
(...)					

La experiencia total acumulada es de: **[CONSIGNAR LA EXPERIENCIA TOTAL ACUMULADA EN AÑOS, MESES Y DÍAS, SEGÚN CORRESPONDA]**

Asimismo, manifiesto mi disposición de ejecutar las actividades que comprenden el desempeño del referido cargo, durante el periodo de ejecución del contrato.

[CONSIGNAR CIUDAD Y FECHA]

.....
Firma, Nombres y Apellidos del personal

⁴⁹ En el caso que el postor sea un consorcio se debe consignar el nombre del consorcio o de uno de sus integrantes.

ANEXO N° 17

SOLICITUD DE BONIFICACIÓN DEL CINCO POR CIENTO (5%) POR TENER LA CONDICIÓN DE MICRO Y PEQUEÑA EMPRESA

Señores
EVALUADORES
CONCURSO PÚBLICO ABREVIADO N°001-2025-MDM/C-1
Presente.-

Mediante el presente el suscrito, postor y/o representante legal de **[CONSIGNAR EN CASO DE SER PERSONA JURÍDICA]**, solicito la asignación de la bonificación del cinco por ciento (5%) sobre el puntaje total obtenido, debido a que mi representada cuenta con la condición de micro y pequeña empresa.

[CONSIGNAR CIUDAD Y FECHA]

.....
Firma, nombres y apellidos del postor o representante legal o común, según corresponda

Importante

- Para asignar la bonificación, el órgano encargado de las contrataciones o comité de selección, según corresponda, verifica la página web del Ministerio de Trabajo y Promoción del Empleo en la sección consulta de empresas acreditadas en el REMYPE en el link <http://www2.trabajo.gob.pe/servicios-en-linea-2-2/>.
- Para que un consorcio pueda acceder a la bonificación, cada uno de sus integrantes debe cumplir con la condición de micro y pequeña empresa.

ANEXO N° 18⁵⁰

DECLARACIÓN JURADA SOBRE INAPLICACIÓN DEL IMPEDIMENTO TIPO 4.D DEL INCISO 4 DEL NUMERAL 30.1 DEL ARTÍCULO 30 DE LA LEY N° 32069 REFERIDO A LA INSCRIPCIÓN EN EL REGISTRO DE DEUDORES ALIMENTARIOS MOROSOS – REDAM

(Documento a presentar para el perfeccionamiento del contrato en caso de proveedores con procesos de alimentos en ejecución de sentencia)

Señores

EVALUADORES

CONCURSO PÚBLICO ABREVIADO N°001-2025-MDM/C-1

Presente.-

El que suscribe, [...], postor y/o apoderado de [CONSIGNAR EL NOMBRE DE LA PERSONA NATURAL QUE OTORGA EL PODER, DE SER EL CASO], identificado con [CONSIGNAR TIPO DE DOCUMENTO DE IDENTIDAD] N° [CONSIGNAR NÚMERO DE DOCUMENTO DE IDENTIDAD], con poder inscrito en la localidad de [CONSIGNAR EN CASO DE CONTAR CON APODERADO] en la Ficha N° [CONSIGNAR EN CASO DE CONTAR CON APODERADO] Asiento N° [CONSIGNAR EN CASO DE CONTAR CON APODERADO], DECLARO BAJO JURAMENTO que no me resulta aplicable el impedimento Tipo 4.D del inciso 4 del numeral 30.1 del artículo 30 de la Ley, referido a las personas inscritas en el Registro de Deudores Alimentarios Morosos del Poder Judicial (REDAM), considerando lo siguiente:

[EL PROVEEDOR DEBE CONSIGNAR LA INFORMACIÓN SÓLO UNA DE LAS OPCIONES QUE SE ESTABLECEN A CONTINUACIÓN, SEGÚN SEA EL CASO]:

- Que, se ha remitido el/la [CONSIGNAR LA DENOMINACIÓN EXACTA DEL DOCUMENTO REMITIDO POR EL PROVEEDOR AL JUZGADO A CARGO DEL PROCESO DE ALIMENTOS] con fecha de recepción [CONSIGNAR FECHA DE RECEPCIÓN] dirigido/a al [CONSIGNAR LOS DATOS DE IDENTIFICACIÓN DEL JUZGADO A CARGO DEL PROCESO DE ALIMENTOS QUE CORRESPONDA], mediante el cual se informó la cancelación de la deuda alimentaria derivada del proceso de alimentos seguido por [CONSIGNAR LOS DATOS DE LA PARTE DEMANDANTE DEL PROCESO DE ALIMENTOS], la cual tiene carácter de declaración jurada, para lo cual me sujeto al principio de presunción de veracidad. Se adjunta el cargo de recepción del indicado documento.
- Que, si me encuentro en el registro de deudores alimentario moroso, por lo que; autorizo se me descuenta del pago que me corresponde como contraprestación del contrato derivado del presente procedimiento de selección, el monto de la pensión mensual fijada en el proceso de alimentos seguido por [CONSIGNAR LOS DATOS DE LA PARTE DEMANDANTE DEL PROCESO DE ALIMENTOS] ante el [CONSIGNAR LOS DATOS DE IDENTIFICACIÓN DEL JUZGADO CORRESPONDIENTE], para lo cual adjunto:
 - a) La sentencia emitida por el [CONSIGNAR LOS DATOS DE IDENTIFICACIÓN DEL JUZGADO A CARGO DEL PROCESO DE ALIMENTOS QUE CORRESPONDA] en el trámite del proceso de alimentos seguido en el expediente [CONSIGNAR EL NÚMERO DE EXPEDIENTE JUDICIAL]
 - b) La información complementaria solicitada por la entidad contratante para realizar el descuento, la que comprende lo siguiente: [LA ENTIDAD CONTRATANTE DEBE

⁵⁰ De conformidad con lo previsto en el numeral 39.2 del artículo 39 del Reglamento de la Ley N° 32069, Ley General de Contrataciones Públicas.

**CONSIGNAR LA INFORMACIÓN QUE REQUIERA DEL PROVEEDOR PARA
HACER EFECTIVO EL DESCUENTO**

[CONSIGNAR CIUDAD Y FECHA]

.....
Firma, nombres y apellidos del postor o
apoderado, según corresponda

CONCURSO PÚBLICO ABREVIADO PARA CONSULTORÍAS Y SERVICIOS DE MANTENIMIENTO VIAL