

# **BASES ESTÁNDAR DE ADJUDICACIÓN SIMPLIFICADA PARA LA CONTRATACIÓN DE SERVICIOS EN GENERAL**

*Aprobado mediante Directiva N°001-2019-OSCE/CD*



**SUB DIRECCIÓN DE NORMATIVIDAD – DIRECCIÓN TÉCNICO NORMATIVA**  
**ORGANISMO SUPERVISOR DE LAS CONTRATACIONES DEL ESTADO - OSCE**

**SIMBOLOGÍA UTILIZADA:**

N°	Símbolo	Descripción
1	[ABC] / [.....]	La información solicitada dentro de los corchetes sombreados debe ser completada por la Entidad durante la elaboración de las bases.
2	[ABC] / [.....]	Es una indicación, o información que deberá ser completada por la Entidad con posterioridad al otorgamiento de la buena pro para el caso específico de la elaboración de la PROFORMA DEL CONTRATO; o por los proveedores, en el caso de los ANEXOS de la oferta.
3	<div>Importante</div> <ul style="list-style-type: none"> <li>• Abc</li> </ul>	Se refiere a consideraciones importantes a tener en cuenta por el órgano encargado de las contrataciones o comité de selección, según corresponda y por los proveedores.
4	<div>Advertencia</div> <ul style="list-style-type: none"> <li>• Abc</li> </ul>	Se refiere a advertencias a tener en cuenta por el órgano encargado de las contrataciones o comité de selección, según corresponda y por los proveedores.
5	<div>Importante para la Entidad</div> <ul style="list-style-type: none"> <li>• Xyz</li> </ul>	Se refiere a consideraciones importantes a tener en cuenta por el órgano encargado de las contrataciones o comité de selección, según corresponda y deben ser eliminadas una vez culminada la elaboración de las bases.

**CARACTERÍSTICAS DEL DOCUMENTO:**

Las bases estándar deben ser elaboradas en formato WORD, y deben tener las siguientes características:

N°	Características	Parámetros
1	Márgenes	Superior : 2.5 cm      Inferior: 2.5 cm Izquierda: 2.5 cm      Derecha: 2.5 cm
2	Fuente	Arial
3	Estilo de Fuente	Normal: Para el contenido en general Cursiva: Para el encabezado y pie de página Para las Consideraciones importantes (Ítem 3 del cuadro anterior)
4	Color de Fuente	Automático: Para el contenido en general Azul : Para las Consideraciones importantes (Ítem 3 del cuadro anterior)
5	Tamaño de Letra	16 : Para las dos primeras hojas de las Secciones General y Específica 11 : Para el nombre de los Capítulos. 10 : Para el cuerpo del documento en general 9 : Para el encabezado y pie de página Para el contenido de los cuadros, pudiendo variar, según la necesidad 8 : Para las Notas al pie
6	Alineación	Justificada: Para el contenido en general y notas al pie. Centrada : Para la primera página, los títulos de las Secciones y nombres de los Capítulos)
7	Interlineado	Sencillo
8	Espaciado	Anterior : 0 Posterior : 0
9	Subrayado	Para los nombres de las Secciones y para resaltar o hacer hincapié en algún concepto

**INSTRUCCIONES DE USO:**

- Una vez registrada la información solicitada dentro de los corchetes sombreados en gris, el texto deberá quedar en letra tamaño 10, con estilo normal, sin formato de negrita y sin sombrear.
- La nota **IMPORTANTE** no puede ser modificada ni eliminada en la Sección General. En el caso de la Sección Específica debe seguirse la instrucción que se indica en dicha nota.

Elaboradas en enero de 2019

Modificadas en marzo, junio y diciembre de 2019, julio 2020, julio y diciembre 2021, junio y octubre de 2022



## **BASES ESTÁNDAR DE ADJUDICACIÓN SIMPLIFICADA PARA LA CONTRATACIÓN DE SERVICIOS EN GENERAL**

### **ADJUDICACIÓN SIMPLIFICADA N° 034-2023-OEC/MDI**

#### **SEGUNDA CONVOCATORIA**

CONTRATACIÓN DE SERVICIO DE INSTALACION DE CRUCE AEREO PARA EL PROYECO "MEJORAMIENTO DEL SERVICIO DE PROVISIÓN DE AGUA PARA RIEGO DEL SISTEMA DE RIEGO MENOR CANAL PURUMA TOCO CHICO EN LA COMUNIDAD CAMPESINA CHULULUNI DEL DISTRITO DE ILABAYA - PROVINCIA DE JORGE BASADRE - DEPARTAMENTO DE TACNA"

Ilabaya - 2023

## DEBER DE COLABORACIÓN

La Entidad y todo proveedor que se someta a las presentes Bases, sea como participante, postor y/o contratista, deben conducir su actuación conforme a los principios previstos en la Ley de Contrataciones del Estado.

En este contexto, se encuentran obligados a prestar su colaboración al OSCE y a la Secretaría Técnica de la Comisión de Defensa de la Libre Competencia del INDECOPI, en todo momento según corresponda a sus competencias, a fin de comunicar presuntos casos de fraude, colusión y corrupción por parte de los funcionarios y servidores de la Entidad, así como los proveedores y demás actores que participan en el proceso de contratación.

De igual forma, deben poner en conocimiento del OSCE y a la Secretaría Técnica de la Comisión de Defensa de la Libre Competencia del INDECOPI los indicios de conductas anticompetitivas que se presenten durante el proceso de contratación, en los términos del Decreto Legislativo N° 1034, "Ley de Represión de Conductas Anticompetitivas", o norma que la sustituya, así como las demás normas de la materia.

La Entidad y todo proveedor que se someta a las presentes Bases, sea como participante, postor y/o contratista del proceso de contratación deben permitir al OSCE o a la Secretaría Técnica de la Comisión de Defensa de la Libre Competencia del INDECOPI el acceso a la información referida a las contrataciones del Estado que sea requerida, prestar testimonio o absolución de posiciones que se requieran, entre otras formas de colaboración.



## **SECCIÓN GENERAL**

### **DISPOSICIONES COMUNES DEL PROCEDIMIENTO DE SELECCIÓN**

(ESTA SECCIÓN NO DEBE SER MODIFICADA EN NINGÚN EXTREMO, BAJO SANCIÓN DE NULIDAD)

## CAPÍTULO I

### ETAPAS DEL PROCEDIMIENTO DE SELECCIÓN

#### 1.1. REFERENCIAS

Cuando en el presente documento se mencione la palabra Ley, se entiende que se está haciendo referencia a la Ley N° 30225, Ley de Contrataciones del Estado, y cuando se mencione la palabra Reglamento, se entiende que se está haciendo referencia al Reglamento de la Ley de Contrataciones del Estado aprobado por Decreto Supremo N° 344-2018-EF.

Las referidas normas incluyen sus respectivas modificaciones, de ser el caso.

#### 1.2. CONVOCATORIA

Se realiza a través de su publicación en el SEACE de conformidad con lo señalado en el artículo 54 del Reglamento, en la fecha señalada en el calendario del procedimiento de selección, debiendo adjuntar las bases y resumen ejecutivo.

#### 1.3. REGISTRO DE PARTICIPANTES

El registro de participantes se realiza conforme al artículo 55 del Reglamento. En el caso de un consorcio, basta que se registre uno (1) de sus integrantes.

##### Importante

- *Para registrarse como participante en un procedimiento de selección convocado por las Entidades del Estado Peruano, es necesario que los proveedores cuenten con inscripción vigente y estar habilitados ante el Registro Nacional de Proveedores (RNP) que administra el Organismo Supervisor de las Contrataciones del Estado (OSCE). Para obtener mayor información, se puede ingresar a la siguiente dirección electrónica: [www.rnp.gob.pe](http://www.rnp.gob.pe).*
- *Los proveedores que deseen registrar su participación deben ingresar al SEACE utilizando su Certificado SEACE (usuario y contraseña). Asimismo, deben observar las instrucciones señaladas en el documento de orientación “Guía para el registro de participantes electrónico” publicado en <https://www2.seace.gob.pe/>.*
- *En caso los proveedores no cuenten con inscripción vigente en el RNP y/o se encuentren inhabilitados o suspendidos para ser participantes, postores y/o contratistas, el SEACE restringirá su registro, quedando a potestad de estos intentar nuevamente registrar su participación en el procedimiento de selección en cualquier otro momento, dentro del plazo establecido para dicha etapa, siempre que haya obtenido la vigencia de su inscripción o quedado sin efecto la sanción que le impuso el Tribunal de Contrataciones del Estado.*

#### 1.4. FORMULACIÓN DE CONSULTAS Y OBSERVACIONES A LAS BASES

La formulación de consultas y observaciones a las bases se efectúa de conformidad con lo establecido en los numerales 72.1 y 72.2 del artículo 72 del Reglamento, así como el literal a) del artículo 89 del Reglamento.

##### Importante

*No pueden formularse consultas ni observaciones respecto del contenido de una ficha de homologación aprobada. Las consultas y observaciones que se formulen sobre el particular, se tienen como no presentadas.*

### 1.5. ABSOLUCIÓN DE CONSULTAS, OBSERVACIONES E INTEGRACIÓN DE BASES

La absolución de consultas, observaciones e integración de las bases se realizan conforme a las disposiciones previstas en el numeral 72.4 del artículo 72 del Reglamento y el literal a) del artículo 89 del Reglamento.

#### Importante

- *No se absolverán consultas y observaciones a las bases que se presenten en forma física.*
- *Cuando exista divergencia entre lo indicado en el pliego de absolución de consultas y observaciones y la integración de bases, prevalece lo absuelto en el referido pliego; sin perjuicio, del deslinde de responsabilidades correspondiente.*

### 1.6. FORMA DE PRESENTACIÓN DE OFERTAS

Las ofertas se presentan conforme lo establecido en el artículo 59 y en el artículo 90 del Reglamento.

Las declaraciones juradas, formatos o formularios previstos en las bases que conforman la oferta deben estar debidamente firmados por el postor (firma manuscrita o digital, según la Ley N° 27269, Ley de Firmas y Certificados Digitales<sup>1</sup>). Los demás documentos deben ser visados por el postor. En el caso de persona jurídica, por su representante legal, apoderado o mandatario designado para dicho fin y, en el caso de persona natural, por este o su apoderado. No se acepta el pegado de la imagen de una firma o visto. Las ofertas se presentan foliadas.

#### Importante

- *Los formularios electrónicos que se encuentran en el SEACE y que los proveedores deben llenar para presentar sus ofertas, tienen carácter de declaración jurada.*
- *En caso la información contenida en los documentos escaneados que conforman la oferta no coincida con lo declarado a través del SEACE, prevalece la información declarada en los documentos escaneados.*
- *No se tomarán en cuenta las ofertas que se presenten en físico a la Entidad.*

### 1.7. PRESENTACIÓN Y APERTURA DE OFERTAS

El participante presentará su oferta de manera electrónica a través del SEACE, desde las 00:01 horas hasta las 23:59 horas del día establecido para el efecto en el cronograma del procedimiento; adjuntando el archivo digitalizado que contenga los documentos que conforman la oferta de acuerdo a lo requerido en las bases.

El participante debe verificar antes de su envío, bajo su responsabilidad, que el archivo pueda ser descargado y su contenido sea legible.

#### Importante

*Los integrantes de un consorcio no pueden presentar ofertas individuales ni conformar más de un consorcio en un procedimiento de selección, o en un determinado ítem cuando se trate de procedimientos de selección según relación de ítems.*

<sup>1</sup> Para mayor información sobre la normativa de firmas y certificados digitales ingresar a: <https://www.indecopi.gob.pe/web/firmas-digitales/firmar-y-certificados-digitales>

En la apertura electrónica de la oferta, el órgano encargado de las contrataciones o el comité de selección, según corresponda, verifica la presentación de lo exigido en la sección específica de las bases de conformidad con el numeral 73.2 del artículo 73 del Reglamento y determina si las ofertas responden a las características y/o requisitos y condiciones de los Términos de Referencia, detallados en la sección específica de las bases. De no cumplir con lo requerido, la oferta se considera no admitida.

## 1.8. EVALUACIÓN DE LAS OFERTAS

La evaluación de las ofertas se realiza conforme a lo establecido en el numeral 74.1 y el literal a) del numeral 74.2 del artículo 74 del Reglamento.

En el supuesto de que dos (2) o más ofertas empaten, la determinación del orden de prelación de las ofertas empatadas se efectúa siguiendo estrictamente el orden establecido en el numeral 91.1 del artículo 91 del Reglamento.

El desempate mediante sorteo se realiza de manera electrónica a través del SEACE.

### Importante

*En el caso de contratación de servicios en general que se presten fuera de la provincia de Lima y Callao, cuyo valor estimado no supere los doscientos mil Soles (S/ 200,000.00), a solicitud del postor se asigna una bonificación equivalente al diez por ciento (10%) sobre el puntaje total obtenido por los postores con domicilio en la provincia donde prestará el servicio, o en las provincias colindantes, sean o no pertenecientes al mismo departamento o región. El domicilio es el consignado en la constancia de inscripción ante el RNP<sup>2</sup>. Lo mismo aplica en el caso de procedimientos de selección por relación de ítems, cuando algún ítem no supera el monto señalado anteriormente.*

## 1.9. CALIFICACIÓN DE OFERTAS

La calificación de las ofertas se realiza conforme a lo establecido en los numerales 75.1 y 75.2 del artículo 75 del Reglamento.

## 1.10. SUBSANACIÓN DE LAS OFERTAS

La subsanación de las ofertas se sujeta a lo establecido en el artículo 60 del Reglamento. El plazo que se otorgue para la subsanación no puede ser inferior a un (1) día hábil

La solicitud de subsanación se realiza de manera electrónica a través del SEACE y será remitida al correo electrónico consignado por el postor al momento de realizar su inscripción en el RNP, siendo su responsabilidad el permanente seguimiento de las notificaciones a dicho correo. La notificación de la solicitud se entiende efectuada el día de su envío al correo electrónico.

La presentación de las subsanaciones se realiza a través del SEACE. No se tomará en cuenta la subsanación que se presente en físico a la Entidad.

## 1.11. RECHAZO DE LAS OFERTAS

Previo al otorgamiento de la buena pro, el órgano encargado de las contrataciones o el comité de selección, según corresponda, revisa las ofertas económicas que cumplen los requisitos de calificación, de conformidad con lo establecido para el rechazo de ofertas, previsto en el artículo 68 del Reglamento, de ser el caso.

<sup>2</sup> La constancia de inscripción electrónica se visualizará en el portal web del Registro Nacional de Proveedores: [www.rnp.gob.pe](http://www.rnp.gob.pe)

De rechazarse alguna de las ofertas calificadas, el órgano encargado de las contrataciones o el comité de selección, según corresponda, revisa el cumplimiento de los requisitos de calificación de los postores que siguen en el orden de prelación, en caso las hubiere.

#### 1.12. OTORGAMIENTO DE LA BUENA PRO

Definida la oferta ganadora, el órgano encargado de las contrataciones o el comité de selección, según corresponda, otorga la buena pro mediante su publicación en el SEACE, incluyendo el cuadro comparativo y las actas debidamente motivadas de los resultados de la admisión, no admisión, evaluación, calificación, descalificación, rechazo y el otorgamiento de la buena pro.

#### 1.13. CONSENTIMIENTO DE LA BUENA PRO

Cuando se hayan presentado dos (2) o más ofertas, el consentimiento de la buena pro se produce a los cinco (5) días hábiles siguientes de la notificación de su otorgamiento, sin que los postores hayan ejercido el derecho de interponer el recurso de apelación.

En caso que se haya presentado una sola oferta, el consentimiento de la buena pro se produce el mismo día de la notificación de su otorgamiento.

El consentimiento del otorgamiento de la buena pro se publica en el SEACE al día hábil siguiente de producido.

##### **Importante**

*Una vez consentido el otorgamiento de la buena pro, el órgano encargado de las contrataciones o el órgano de la Entidad al que se haya asignado tal función realiza la verificación de la oferta presentada por el postor ganador de la buena pro conforme lo establecido en el numeral 64.6 del artículo 64 del Reglamento.*

## CAPÍTULO II

### SOLUCIÓN DE CONTROVERSIAS DURANTE EL PROCEDIMIENTO DE SELECCIÓN

#### 2.1. RECURSO DE APELACIÓN

A través del recurso de apelación se pueden impugnar los actos dictados durante el desarrollo del procedimiento de selección hasta antes del perfeccionamiento del contrato.

El recurso de apelación se presenta ante la Entidad convocante, y es conocido y resuelto por su Titular, cuando el valor estimado sea igual o menor a cincuenta (50) UIT. Cuando el valor estimado sea mayor a dicho monto, el recurso de apelación se presenta ante y es resuelto por el Tribunal de Contrataciones del Estado.

En los procedimientos de selección según relación de ítems, el valor estimado total del procedimiento determina ante quién se presenta el recurso de apelación.

Los actos que declaren la nulidad de oficio, la cancelación del procedimiento de selección y otros actos emitidos por el Titular de la Entidad que afecten la continuidad de este, se impugnan ante el Tribunal de Contrataciones del Estado.

#### Importante

- *Una vez otorgada la buena pro, el órgano encargado de las contrataciones o el comité de selección, según corresponda, está en la obligación de permitir el acceso de los participantes y postores al expediente de contratación, salvo la información calificada como secreta, confidencial o reservada por la normativa de la materia, a más tardar dentro del día siguiente de haberse solicitado por escrito.*

*Luego de otorgada la buena pro no se da a conocer las ofertas cuyos requisitos de calificación no fueron analizados y revisados por el órgano encargado de las contrataciones o el comité de selección, según corresponda.*

- *A efectos de recoger la información de su interés, los postores pueden valerse de distintos medios, tales como: (i) la lectura y/o toma de apuntes, (ii) la captura y almacenamiento de imágenes, e incluso (iii) pueden solicitar copia de la documentación obrante en el expediente, siendo que, en este último caso, la Entidad deberá entregar dicha documentación en el menor tiempo posible, previo pago por tal concepto.*
- *El recurso de apelación se presenta ante la Mesa de Partes del Tribunal o ante las oficinas desconcentradas del OSCE, o en la Unidad de Trámite Documentario de la Entidad, según corresponda.*

#### 2.2. PLAZOS DE INTERPOSICIÓN DEL RECURSO DE APELACIÓN

La apelación contra el otorgamiento de la buena pro o contra los actos dictados con anterioridad a ella se interpone dentro de los cinco (5) días hábiles siguientes de haberse notificado el otorgamiento de la buena pro.

La apelación contra los actos dictados con posterioridad al otorgamiento de la buena pro, contra la declaración de nulidad, cancelación y declaratoria de desierto del procedimiento, se interpone dentro de los cinco (5) días hábiles siguientes de haberse tomado conocimiento del acto que se desea impugnar.

### CAPÍTULO III DEL CONTRATO

#### 3.1. PERFECCIONAMIENTO DEL CONTRATO

Los plazos y el procedimiento para perfeccionar el contrato se realiza conforme a lo indicado en el artículo 141 del Reglamento.

El contrato se perfecciona con la suscripción del documento que lo contiene, salvo en los contratos cuyo monto del valor estimado no supere los doscientos mil Soles (S/ 200,000.00), en los que se puede perfeccionar con la recepción de la orden de servicios, conforme a lo previsto en la sección específica de las bases.

En el caso de procedimientos de selección por relación de ítems, se puede perfeccionar el contrato con la suscripción del documento o con la recepción de una orden de servicios, cuando el valor estimado del ítem corresponda al parámetro establecido en el párrafo anterior.

#### Importante

*El órgano encargado de las contrataciones o el comité de selección, según corresponda, debe consignar en la sección específica de las bases la forma en que se perfeccionará el contrato, sea con la suscripción del contrato o la recepción de la orden de servicios. En caso la Entidad perfeccione el contrato con la recepción de la orden de servicios no debe incluir la proforma del contrato establecida en el Capítulo V de la sección específica de las bases.*

Para perfeccionar el contrato, el postor ganador de la buena pro debe presentar los documentos señalados en el artículo 139 del Reglamento y los previstos en la sección específica de las bases.

#### 3.2. GARANTÍAS

Las garantías que deben otorgar los postores y/o contratistas, según corresponda, son las de fiel cumplimiento del contrato y por los adelantos.

##### 3.2.1. GARANTÍA DE FIEL CUMPLIMIENTO

Como requisito indispensable para perfeccionar el contrato, el postor ganador debe entregar a la Entidad la garantía de fiel cumplimiento del mismo por una suma equivalente al diez por ciento (10%) del monto del contrato original. Esta se mantiene vigente hasta la conformidad de la recepción de la prestación a cargo del contratista.

##### 3.2.2. GARANTÍA DE FIEL CUMPLIMIENTO POR PRESTACIONES ACCESORIAS

En las contrataciones que conllevan la ejecución de prestaciones accesorias, tales como mantenimiento, reparación o actividades afines, se otorga una garantía adicional por una suma equivalente al diez por ciento (10%) del monto del contrato de la prestación accesoria, la misma que debe ser renovada periódicamente hasta el cumplimiento total de las obligaciones garantizadas.

#### Importante

- En los contratos cuyos montos sean iguales o menores a doscientos mil Soles (S/ 200,000.00), no corresponde presentar garantía de fiel cumplimiento de contrato ni garantía de fiel cumplimiento por prestaciones accesorias. Dicha excepción también aplica a los contratos derivados de procedimientos de selección por relación de ítems, cuando el monto del ítem adjudicado o la sumatoria de los montos de los ítems adjudicados no superen el monto señalado anteriormente, conforme a lo dispuesto en el literal a) del artículo 152 del Reglamento.
- En los contratos periódicos de prestación de servicios en general que celebren las Entidades con las micro y pequeñas empresas, estas últimas pueden otorgar como garantía de fiel cumplimiento el diez por ciento (10%) del monto del contrato, porcentaje que es retenido por la Entidad durante la primera mitad del número total de pagos a realizarse, de forma prorrateada en cada pago, con cargo a ser devuelto a la finalización del mismo, conforme lo establecen los numerales 149.4 y 149.5 del artículo 149 del Reglamento y el numeral 151.2 del artículo 151 del Reglamento.

### 3.2.3. GARANTÍA POR ADELANTO

En caso se haya previsto en la sección específica de las bases la entrega de adelantos, el contratista debe presentar una garantía emitida por idéntico monto conforme a lo estipulado en el artículo 153 del Reglamento.

### 3.3. REQUISITOS DE LAS GARANTÍAS

Las garantías que se presenten deben ser incondicionales, solidarias, irrevocables y de realización automática en el país, al solo requerimiento de la Entidad. Asimismo, deben ser emitidas por empresas que se encuentren bajo la supervisión directa de la Superintendencia de Banca, Seguros y Administradoras Privadas de Fondos de Pensiones y que cuenten con clasificación de riesgo B o superior. Asimismo, deben estar autorizadas para emitir garantías; o estar consideradas en la última lista de bancos extranjeros de primera categoría que periódicamente publica el Banco Central de Reserva del Perú.

#### Importante

*Corresponde a la Entidad verificar que las garantías presentadas por el postor ganador de la buena pro y/o contratista cumplan con los requisitos y condiciones necesarios para su aceptación y eventual ejecución, sin perjuicio de la determinación de las responsabilidades funcionales que correspondan.*

#### Advertencia

*Los funcionarios de las Entidades no deben aceptar garantías emitidas bajo condiciones distintas a las establecidas en el presente numeral, debiendo tener en cuenta lo siguiente:*

- 1. La clasificadora de riesgo que asigna la clasificación a la empresa que emite la garantía debe encontrarse listada en el portal web de la SBS (<http://www.sbs.gob.pe/sistema-financiero/clasificadoras-de-riesgo>).*
- 2. Se debe identificar en la página web de la clasificadora de riesgo respectiva, cuál es la clasificación vigente de la empresa que emite la garantía, considerando la vigencia a la fecha de emisión de la garantía.*
- 3. Para fines de lo establecido en el artículo 148 del Reglamento, la clasificación de riesgo B, incluye las clasificaciones B+ y B.*
- 4. Si la empresa que otorga la garantía cuenta con más de una clasificación de riesgo emitida por distintas empresas listadas en el portal web de la SBS, bastará que en una de ellas cumpla con la clasificación mínima establecida en el Reglamento.*

*En caso exista alguna duda sobre la clasificación de riesgo asignada a la empresa emisora de la garantía, se deberá consultar a la clasificadora de riesgos respectiva.*



*De otro lado, además de cumplir con el requisito referido a la clasificación de riesgo, a efectos de verificar si la empresa emisora se encuentra autorizada por la SBS para emitir garantías, debe revisarse el portal web de dicha Entidad (<http://www.sbs.gob.pe/sistema-financiero/relacion-de-empresas-que-se-encuentran-autorizadas-a-emitir-cartas-fianza>).*

*Los funcionarios competentes deben verificar la autenticidad de la garantía a través de los mecanismos establecidos (consulta web, teléfono u otros) por la empresa emisora.*

### 3.4. EJECUCIÓN DE GARANTÍAS

La Entidad puede solicitar la ejecución de las garantías conforme a los supuestos contemplados en el artículo 155 del Reglamento.

### 3.5. ADELANTOS

La Entidad puede entregar adelantos directos al contratista, los que en ningún caso exceden en conjunto del treinta por ciento (30%) del monto del contrato original, siempre que ello haya sido previsto en la sección específica de las bases.

### 3.6. PENALIDADES

#### 3.6.1. PENALIDAD POR MORA EN LA EJECUCIÓN DE LA PRESTACIÓN

En caso de retraso injustificado del contratista en la ejecución de las prestaciones objeto del contrato, la Entidad le aplica automáticamente una penalidad por mora por cada día de atraso, de conformidad con el artículo 162 del Reglamento.

#### 3.6.2. OTRAS PENALIDADES

La Entidad puede establecer penalidades distintas a la mencionada en el numeral precedente, según lo previsto en el artículo 163 del Reglamento y lo indicado en la sección específica de las bases.

Estos dos tipos de penalidades se calculan en forma independiente y pueden alcanzar cada una un monto máximo equivalente al diez por ciento (10%) del monto del contrato vigente, o de ser el caso, del ítem que debió ejecutarse.

### 3.7. INCUMPLIMIENTO DEL CONTRATO

Las causales para la resolución del contrato, serán aplicadas de conformidad con el artículo 36 de la Ley y 164 del Reglamento.

### 3.8. PAGOS

El pago se realiza después de ejecutada la respectiva prestación, pudiendo contemplarse pagos a cuenta, según la forma establecida en la sección específica de las bases o en el contrato.

La Entidad paga las contraprestaciones pactadas a favor del contratista dentro de los diez (10) días calendario siguientes de otorgada la conformidad de los servicios, siempre que se verifiquen las condiciones establecidas en el contrato para ello, bajo responsabilidad del funcionario competente.

La conformidad se emite en un plazo máximo de siete (7) días de producida la recepción salvo que se requiera efectuar pruebas que permitan verificar el cumplimiento de la obligación, en cuyo caso la conformidad se emite en un plazo máximo de quince (15) días, bajo responsabilidad del funcionario que debe emitir la conformidad.

En el caso que se haya suscrito contrato con un consorcio, el pago se realizará de acuerdo a lo que se indique en el contrato de consorcio.

**Advertencia**

*En caso de retraso en los pagos a cuenta o pago final por parte de la Entidad, salvo que se deba a caso fortuito o fuerza mayor, esta reconoce al contratista los intereses legales correspondientes, de conformidad con el artículo 39 de la Ley y 171 del Reglamento, debiendo repetir contra los responsables de la demora injustificada.*

### 3.9. DISPOSICIONES FINALES

Todos los demás aspectos del presente procedimiento no contemplados en las bases se regirán supletoriamente por la Ley y su Reglamento, así como por las disposiciones legales vigentes.

## **SECCIÓN ESPECÍFICA**

### **CONDICIONES ESPECIALES DEL PROCEDIMIENTO DE SELECCIÓN**

(EN ESTA SECCIÓN LA ENTIDAD DEBERÁ COMPLETAR LA INFORMACIÓN EXIGIDA, DE ACUERDO A LAS INSTRUCCIONES INDICADAS)

## CAPÍTULO I GENERALIDADES

### 1.1. ENTIDAD CONVOCANTE

Nombre : **MUNICIPALIDAD DISTRITAL DE ILABAYA**  
RUC N° : **20171895147**  
Domicilio legal : **CALLE SIMON BOLIVAR N° 217 – DISTRITO DE ILABAYA**  
Teléfono: : **052-583400**  
Correo electrónico: : **Uabast\_procesos@munilabaya.gob.pe**

### 1.2. OBJETO DE LA CONVOCATORIA

El presente procedimiento de selección tiene por objeto la contratación del servicio de INSTALACION DE CRUCE AEREO PARA EL PROYECTO: “MEJORAMIENTO DEL SERVICIO PROVISION DE AGUA PARA RIEGO DEL SISTEMA DE RIEGO MENOR CANAL PURUNA TOCO CHICO EN LA COMUNIDAD CAMPESINA DE CHULULUNI DEL DISTRITO DE ILABAYA - PROVINCIA DE JORGE BASADRE - DEPARTAMENBTO DE TACNA”

### 1.3. EXPEDIENTE DE CONTRATACIÓN

El expediente de contratación fue aprobado mediante FORMATO 2 N° 107-2023 de fecha 25 de setiembre del 2023.

### 1.4. FUENTE DE FINANCIAMIENTO

5-18 RECURSOS DETERMINADOS

### 1.5. SISTEMA DE CONTRATACIÓN

El presente procedimiento se rige por el sistema de SUMA ALZADA de acuerdo con lo establecido en el expediente de contratación respectivo.

### 1.6. DISTRIBUCIÓN DE LA BUENA PRO

No corresponde

### 1.7. ALCANCES DEL REQUERIMIENTO

El alcance de la prestación está definido en el Capítulo III de la presente sección de las bases.

### 1.8. PLAZO DE PRESTACIÓN DEL SERVICIO

Los servicios materia de la presente convocatoria se prestarán en el plazo de cuarenta (40) días calendarios en concordancia con lo establecido en el expediente de contratación.

### 1.9. COSTO DE REPRODUCCIÓN Y ENTREGA DE BASES

Los participantes registrados tienen el derecho de recabar un ejemplar de las bases, para cuyo efecto deben cancelar S/. 5.00 (cinco con 00/100 soles) en caja de la Municipalidad Distrital de Ilabaya, sito en calle Simón Bolívar N° 217 – Distrito de Ilabaya - Tacna

**Importante**

*El costo de entrega de un ejemplar de las bases no puede exceder el costo de su reproducción.*

#### **1.10. BASE LEGAL**

- Ley N°31638, Ley de Presupuesto del Sector Público para el año fiscal 2023.
- Ley N°31639, Ley de Equilibrio Financiero del Presupuesto sector público para el año - fiscal 2023.
- Ley N°31640, Ley de Endeudamiento del sector público para el año fiscal 2023.
- Ley N°30225, Ley de Contrataciones del Estado y modificatorias
- Decreto Supremo N°082-2019-EF, Texto Único Ordenado de la Ley N° 30225.
- Decreto Supremo N°344-2018-EF, que aprueba el Reglamento de la Ley N° 30225 y modificatorias.
- Decreto Supremo N°162-2021-EF Directivas del OSCE.
- Ley N°27806, Ley de Transparencia y de Acceso a la Información Pública.
- Decreto Supremo N°008-2008-TR, Reglamento de la Ley MYPE.
- Decreto Supremo N°304-2012-EF, TUO de la Ley General del Sistema Nacional del Presupuesto.
- Decreto Supremo N°006-2017-JUS, TUO de la Ley N°27444 – Ley del Procedimiento Administrativo General.
- Código Civil.
- Directivas OSCE

Las referidas normas incluyen sus respectivas modificaciones, de ser el caso.

## CAPÍTULO II DEL PROCEDIMIENTO DE SELECCIÓN

### 2.1. CALENDARIO DEL PROCEDIMIENTO DE SELECCIÓN

Según el cronograma de la ficha de selección de la convocatoria publicada en el SEACE.

#### Importante

*De conformidad con la vigesimosegunda Disposición Complementaria Final del Reglamento, en caso la Entidad (Ministerios y sus organismos públicos, programas o proyectos adscritos) haya difundido el requerimiento a través del SEACE siguiendo el procedimiento establecido en dicha disposición, no procede formular consultas u observaciones al requerimiento.*

### 2.2. CONTENIDO DE LAS OFERTAS

La oferta contendrá, además de un índice de documentos<sup>3</sup>, la siguiente documentación:

#### 2.2.1. Documentación de presentación obligatoria

##### 2.2.1.1. Documentos para la admisión de la oferta

- a) Declaración jurada de datos del postor. (**Anexo N° 1**)
- b) Documento que acredite la representación de quien suscribe la oferta.

En caso de persona jurídica, copia del certificado de vigencia de poder del representante legal, apoderado o mandatario designado para tal efecto.

En caso de persona natural, copia del documento nacional de identidad o documento análogo, o del certificado de vigencia de poder otorgado por persona natural, del apoderado o mandatario, según corresponda.

En el caso de consorcios, este documento debe ser presentado por cada uno de los integrantes del consorcio que suscriba la promesa de consorcio, según corresponda.

#### Advertencia

*De acuerdo con el artículo 4 del Decreto Legislativo N° 1246, las Entidades están prohibidas de exigir a los administrados o usuarios la información que puedan obtener directamente mediante la interoperabilidad a que se refieren los artículos 2 y 3 de dicho Decreto Legislativo. En esa medida, si la Entidad es usuaria de la Plataforma de Interoperabilidad del Estado – PIDE<sup>4</sup> y siempre que el servicio web se encuentre activo en el Catálogo de Servicios de dicha plataforma, no corresponderá exigir el certificado de vigencia de poder y/o documento nacional de identidad.*

- c) Declaración jurada de acuerdo con el literal b) del artículo 52 del Reglamento (**Anexo N°2**)
- d) Declaración jurada de cumplimiento de los Términos de Referencia contenidos en el numeral 3.1 del Capítulo III de la presente sección. (**Anexo N° 3**)
- e) Declaración jurada de plazo de prestación del servicio. (**Anexo N° 4**)<sup>5</sup>

<sup>3</sup> La omisión del índice no determina la no admisión de la oferta.

<sup>4</sup> Para mayor información de las Entidades usuarias y del Catálogo de Servicios de la Plataforma de Interoperabilidad del Estado – PIDE ingresar al siguiente enlace <https://www.gobiernodigital.gob.pe/interoperabilidad/>

<sup>5</sup> En caso de considerar como factor de evaluación la mejora del plazo de prestación del servicio, el plazo ofertado en dicho anexo servirá también para acreditar este factor.

- f) Promesa de consorcio con firmas legalizadas, de ser el caso, en la que se consigne los integrantes, el representante común, el domicilio común y las obligaciones a las que se compromete cada uno de los integrantes del consorcio así como el porcentaje equivalente a dichas obligaciones. (**Anexo N° 5**)

- g) El precio de la oferta en SOLES. Adjuntar obligatoriamente el **Anexo N° 6**.

El precio total de la oferta y los subtotales que lo componen son expresados con dos (2) decimales.

**Importante**

- *El órgano encargado de las contrataciones o el comité de selección, según corresponda, verifica la presentación de los documentos requeridos. De no cumplir con lo requerido, la oferta se considera no admitida.*
- *En caso de requerir estructura de costos o análisis de precios, esta se presenta para el perfeccionamiento del contrato.*

**2.2.1.2. Documentos para acreditar los requisitos de calificación**

Incorporar en la oferta los documentos que acreditan los “**Requisitos de Calificación**” que se detallan en el numeral 3.2 del Capítulo III de la presente sección de las bases.

**2.2.2. Documentación de presentación facultativa:**

- a) En el caso de microempresas y pequeñas empresas integradas por personas con discapacidad, o en el caso de consorcios conformados en su totalidad por estas empresas, deben presentar la constancia o certificado con el cual acredite su inscripción en el Registro de Empresas Promocionales para Personas con Discapacidad<sup>6</sup>.
- b) Solicitud de bonificación por tener la condición de micro y pequeña empresa. (**Anexo N° 11**)
- c) Los postores con domicilio en la provincia donde se prestará el servicio, o en las provincias colindantes, sean o no pertenecientes al mismo departamento o región, pueden presentar la solicitud de bonificación por servicios prestados fuera de la provincia de Lima y Callao, según Anexo **N° 10**.

**Advertencia**

*El órgano encargado de las contrataciones o el comité de selección, según corresponda, no podrá exigir al postor la presentación de documentos que no hayan sido indicados en los acápite “Documentos para la admisión de la oferta”, “Requisitos de calificación” y “Factores de evaluación”.*

**2.3. PRESENTACIÓN DEL RECURSO DE APELACIÓN**

“El recurso de apelación se presenta ante la Unidad de Trámite Documentario de la Entidad.

En caso el participante o postor opte por presentar recurso de apelación y por otorgar la garantía mediante depósito en cuenta bancaria, se debe realizar el abono en:

N° de Cuenta: 00-151-1130119  
Banco: BANCO DE LA NACION  
N° CCI: 018-151-000151130119-12

**2.4. REQUISITOS PARA PERFECCIONAR EL CONTRATO**

<sup>6</sup> Dicho documento se tendrá en consideración en caso de empate, conforme a lo previsto en el artículo 91 del Reglamento.

El postor ganador de la buena pro debe presentar los siguientes documentos para perfeccionar el contrato:

- a) Garantía de fiel cumplimiento del contrato.
- b) Garantía de fiel cumplimiento por prestaciones accesorias, de ser el caso.
- c) Contrato de consorcio con firmas legalizadas ante Notario de cada uno de los integrantes, de ser el caso.
- d) Código de cuenta interbancaria (CCI) o, en el caso de proveedores no domiciliados, el número de su cuenta bancaria y la entidad bancaria en el exterior.
- e) Copia de la vigencia del poder del representante legal de la empresa que acredite que cuenta con facultades para perfeccionar el contrato, cuando corresponda.
- f) Copia de DNI del postor en caso de persona natural, o de su representante legal en caso de persona jurídica.

#### Advertencia

*De acuerdo con el artículo 4 del Decreto Legislativo N° 1246, las Entidades están prohibidas de exigir a los administrados o usuarios la información que puedan obtener directamente mediante la interoperabilidad a que se refieren los artículos 2 y 3 de dicho Decreto Legislativo. En esa medida, si la Entidad es usuaria de la Plataforma de Interoperabilidad del Estado – PIDE<sup>7</sup> y siempre que el servicio web se encuentre activo en el Catálogo de Servicios de dicha plataforma, no corresponderá exigir los documentos previstos en los literales e) y f).*

- g) Domicilio para efectos de la notificación durante la ejecución del contrato.
- h) Autorización de notificación de la decisión de la Entidad sobre la solicitud de ampliación de plazo mediante medios electrónicos de comunicación<sup>8</sup>. (**Anexo N° 12**).
- i) Detalle de los precios unitarios del precio ofertado<sup>9</sup>.
- j) Estructura de costos<sup>10</sup>.

#### Importante

- *En caso que el postor ganador de la buena pro sea un consorcio, las garantías que presente este para el perfeccionamiento del contrato, así como durante la ejecución contractual, de ser el caso, además de cumplir con las condiciones establecidas en el artículo 33 de la Ley y en el artículo 148 del Reglamento, deben consignar expresamente el nombre completo o la denominación o razón social de los integrantes del consorcio, en calidad de garantizados, de lo contrario no podrán ser aceptadas por las Entidades. No se cumple el requisito antes indicado si se consigna únicamente la denominación del consorcio, conforme lo dispuesto en la Directiva Participación de Proveedores en Consorcio en las Contrataciones del Estado”.*
- *En los contratos periódicos de prestación de servicios en general que celebren las Entidades con las micro y pequeñas empresas, estas últimas pueden otorgar como garantía de fiel cumplimiento el diez por ciento (10%) del monto del contrato, porcentaje que es retenido por la Entidad durante la primera mitad del número total de pagos a realizarse, de forma prorrateada en cada pago, con cargo a ser devuelto a la finalización del mismo, conforme lo establece el numeral 149.4 del artículo 149 y el numeral 151.2 del artículo 151 del Reglamento. Para dicho efecto los postores deben encontrarse registrados en el REMYPE, consignando en la Declaración Jurada de Datos del Postor (Anexo N° 1) o en la solicitud de retención de la garantía durante el perfeccionamiento del contrato, que tienen la condición de MYPE, lo cual será verificado por la Entidad en el link <http://www2.trabajo.gob.pe/servicios-en-linea-2-2> opción consulta de empresas acreditadas en el REMYPE.*
- *En los contratos cuyos montos sean iguales o menores a doscientos mil Soles (S/*

<sup>7</sup> Para mayor información de las Entidades usuarias y del Catálogo de Servicios de la Plataforma de Interoperabilidad del Estado – PIDE ingresar al siguiente enlace <https://www.gobiernodigital.gob.pe/interoperabilidad/>

<sup>8</sup> En tanto se implemente la funcionalidad en el SEACE, de conformidad con la Primera Disposición Complementaria Transitoria del Decreto Supremo N° 234-2022-EF.

<sup>9</sup> Incluir solo en caso de la contratación bajo el sistema a suma alzada.

<sup>10</sup> Incluir solo cuando resulte necesario para la ejecución contractual, identificar los costos de cada uno de los rubros que comprenden la oferta.



200,000.00), no corresponde presentar garantía de fiel cumplimiento de contrato ni garantía de fiel cumplimiento por prestaciones accesorias. Dicha excepción también aplica a los contratos derivados de procedimientos de selección por relación de ítems, cuando el monto del ítem adjudicado o la sumatoria de los montos de los ítems adjudicados no supere el monto señalado anteriormente, conforme a lo dispuesto en el literal a) del artículo 152 del Reglamento.

#### Importante

- Corresponde a la Entidad verificar que las garantías presentadas por el postor ganador de la buena pro cumplan con los requisitos y condiciones necesarios para su aceptación y eventual ejecución, sin perjuicio de la determinación de las responsabilidades funcionales que correspondan.
- De conformidad con el Reglamento Consular del Perú aprobado mediante Decreto Supremo N° 076-2005-RE para que los documentos públicos y privados extendidos en el exterior tengan validez en el Perú, deben estar legalizados por los funcionarios consulares peruanos y refrendados por el Ministerio de Relaciones Exteriores del Perú, salvo que se trate de documentos públicos emitidos en países que formen parte del Convenio de la Apostilla, en cuyo caso bastará con que estos cuenten con la Apostilla de la Haya<sup>11</sup>.
- La Entidad no puede exigir documentación o información adicional a la consignada en el presente numeral para el perfeccionamiento del contrato.

## 2.5. PERFECCIONAMIENTO DEL CONTRATO

El contrato se perfecciona con la ORDEN DE SERVICIO. Para dicho efecto el postor ganador de la buena pro, dentro del plazo previsto en el artículo 141 del Reglamento, debe presentar la documentación requerida en Mesa de Partes de la Entidad, sito en Calle Simón Bolívar N°217 - Ilabaya, Jorge Basadre – Tacna

## 2.6. FORMA DE PAGO

La Entidad realizará el pago de la contraprestación pactada a favor del contratista en PAGO UNICO.

Para efectos del pago de las contraprestaciones ejecutadas por el contratista, la Entidad debe contar con la siguiente documentación:

- Informe del residente del proyecto, previo firma y sello del inspector del proyecto emitiendo la conformidad de la prestación efectuada.
- Comprobante de pago.

Dicha documentación se debe presentar en Mesa de Partes de la Entidad, sito en Calle Simón Bolívar N°217 - Ilabaya, Jorge Basadre – Tacna

<sup>11</sup> Según lo previsto en la Opinión N° 009-2016/DTN.

## CAPÍTULO III REQUERIMIENTO

### Importante

*De conformidad con el numeral 29.8 del artículo 29 del Reglamento, el área usuaria es responsable de la adecuada formulación del requerimiento, debiendo asegurar la calidad técnica y reducir la necesidad de su reformulación por errores o deficiencias técnicas que repercutan en el proceso de contratación.*

### 3.1. TERMINOS DE REFERENCIA



MUNICIPALIDAD DISTRITAL DE ILABAYA  
GERENCIA DE INVERSIONES Y DESARROLLO URBANO RURAL  
SUB GERENCIA DE INVERSIONES PUBLICAS

*"Año de la unidad, la paz y el desarrollo"*



#### TÉRMINOS DE REFERENCIA

##### SERVICIO DE INSTALACIÓN DE CRUCE AÉREO

UNIDAD ORGÁNICA	: SUB GERENCIA DE INVERSIONES PUBLICAS
PROYECTO/OBRA	: "MEJORAMIENTO DEL SERVICIO DE PROVISIÓN DE AGUA PARA RIEGO DEL SISTEMA DE RIEGO MENOR CANAL PURUMA TOCO CHICO EN LA COMUNIDAD CAMPESINA DE CHULULUNI DEL DISTRITO DE ILABAYA – PROVINCIA DE JORGE BASADRE – DEPARTAMENTO DE TACNA"
DENOMINACIÓN DE LA CONTRATACIÓN	: SERVICIO DE INSTALACIÓN DE CRUCE AÉREO
N° DE PEDIDO	: 2067-2023
SECUENCIA FUNCIONAL	: 359 - 2023 (COSTO DIRECTO)
SISTEMA DE CONTRATACIÓN	: A SUMA ALZADA
CÓDIGO ÚNICO DE INVERSIONES	: 2552158

#### I. FINALIDAD PÚBLICA

Se busca mejorar la calidad de vida de la población de Chululuni mediante el **SERVICIO DE INSTALACIÓN DE CRUCE AÉREO** para la ejecución del Proyecto: "MEJORAMIENTO DEL SERVICIO DE PROVISIÓN DE AGUA PARA RIEGO DEL SISTEMA DE RIEGO MENOR CANAL PURUMA TOCO CHICO EN LA COMUNIDAD CAMPESINA DE CHULULUNI DEL DISTRITO DE ILABAYA – PROVINCIA DE JORGE BASADRE – DEPARTAMENTO DE TACNA", que busca incrementar los niveles de producción, productividad y rentabilidad de los cultivos de los usuarios del canal Puruma, a través de la mejora de su infraestructura de riego.

#### II. OBJETIVO DE LA CONTRATACIÓN

Contar con el Servicio de Instalación de Cruce Aéreo para alcanzar las metas programadas del Proyecto: "MEJORAMIENTO DEL SERVICIO DE PROVISIÓN DE AGUA PARA RIEGO DEL SISTEMA DE RIEGO MENOR CANAL PURUMA TOCO CHICO EN LA COMUNIDAD CAMPESINA DE CHULULUNI DEL DISTRITO DE ILABAYA – PROVINCIA DE JORGE BASADRE – DEPARTAMENTO DE TACNA".

#### III. ALCANCES DEL SERVICIO

El presente servicio consta de la realización del **SERVICIO DE INSTALACIÓN DE CRUCE AÉREO**, la cual se detalla:

##### a. DESCRIPCIÓN DEL SERVICIO

ITEM	DESCRIPCION	UNIDAD	CANTIDAD
01	SERVICIO DE INSTALACIÓN DE CRUCE AÉREO	SERVICIO	1.00

*El trabajo se realizará de acuerdo a los detalles de los planos que se adjuntan. **SERVICIO INCLUYE MATERIALES.***

##### b. ACTIVIDADES, ACCIONES O TAREAS QUE LLEVARÁ A CABO EL PROVEEDOR

El servicio de instalación de Cruce Aéreo comprende la ejecución de las siguientes partidas a ejecutar:

ITEM	DESCRIPCION	UND	METRADO
04.06	CRUCE AEREO		
04.06.02	MOVIMIENTO DE TIERRAS		
04.06.02.01	CORTE ROCA FLJA C/CEMENTO EXPANSIVO	m3	251.18
04.06.02.02	RELLENO CON MATERIAL DE PRESTAMO	m3	223.47
04.06.02.03	ACARREO DE AGREGADOS FUERA DE OBRA	m3	351.65
04.06.02.04	ELIMINACION DE MATERIAL EXCEDENTE C/MAQUINARIA	m3	351.65
04.06.03	OBRAS DE CONCRETO SIMPLE		
04.06.03.01	SOLADO DE CONCRETO MEZCLA 1:10 CEMENTO - HORMIGON	m2	21.46
04.06.04	OBRAS DE CONCRETO ARMADO		

 <b>FRANCO JULIO GÓMEZ CHOQUE</b> RESIDENTE DE OBRA CIP N° 216470 Firma del Solicitante	 <b>ING. ADRIANO CÁRDENAS SANTOS</b> INSPECTOR DE OBRA CIP: 255705 Firma del Inspector	 Vº Bº del Jefe Inmediato
---	--	------------------------------



MUNICIPALIDAD DISTRITAL DE ILABAYA  
GERENCIA DE INVERSIONES Y DESARROLLO URBANO RURAL  
SUB GERENCIA DE INVERSIONES PUBLICAS

"Año de la unidad, la paz y el desarrollo"



04.06.04.01	CAMARA DE ANCLAJE		
04.06.04.01.01	CAMARA DE ANCLAJE: CONCRETO F'C=210 KG/CM2	m3	18.75
04.06.04.01.02	CAMARA DE ANCLAJE: ENCOFRADO Y DESENCOFRADO	m2	30.00
04.06.04.01.03	CAMARA DE ANCLAJE: ACERO DE REFUERZO FY=4200 KG/CM2 GRADO 60	kg	58.36
04.06.04.02	ZAPATA		
04.06.04.02.01	ZAPATA: CONCRETO F'C=210 KG/CM2	m3	8.96
04.06.04.02.02	ZAPATA: ENCOFRADO Y DESENCOFRADO	m2	17.60
04.06.04.02.03	ZAPATA: ACERO DE REFUERZO FY=4200 KG/CM2 GRADO 60	kg	136.56
04.06.04.03	TORRES DE SUSPENSION		
04.06.04.03.01	TORRE DE SUSPENSION: CONCRETO F'C=210 KG/CM2	m3	5.04
04.06.04.03.02	TORRES DE SUSPENSION: ENCOFRADO Y DESENCOFRADO	m2	36.96
04.06.04.03.03	TORRES DE SUSPENSION: ACERO DE REFUERZO FY=4200 KG/CM2 GRADO 60	kg	447.63
04.06.04.04	VIGAS		
04.06.04.04.01	VIGAS: CONCRETO F'C=210 KG/CM2	m3	8.96
04.06.04.04.02	VIGAS: ENCOFRADO Y DESENCOFRADO	m2	2.40
04.06.04.04.03	VIGAS: ACERO DE REFUERZO FY=4200 KG/CM2 GRADO 60	kg	104.17
04.06.05	OTROS		
04.06.05.01	CURADO DE CONCRETO CON ADITIVO	m2	86.96
04.06.06	SISTEMA DE CABLEADO		
04.06.06.01	SUMINISTRO E INSTALACION DE CABLEADO Y ACCESORIOS EN PASE AEREO L=40 M DN 8" INCL. LANZAMIENTO Y MONTAJE	glb	1.00

c. DESCRIPCIÓN DE LAS PARTIDAS A EJECUTAR

04.06 CRUCE AEREO

04.06.02 MOVIMIENTO DE TIERRAS

04.06.02.01 CORTE ROCA FIJA C/CEMENTO EXPANSIVO

DESCRIPCION

Es la denominación correcta. También es conocido como mortero expansivo, expansivo demolidor, malta expansiva, Cemento expansor, agente demolidor y varias combinaciones y permutaciones de las anteriores.

Composición

Se trata de un producto pulverulento y de color grisáceo. Su composición química es una mezcla de óxidos de calcio, hierro, y sílice.

Aplicación

Se mezcla con agua para que se hidrate y se introduce en las perforaciones. En su proceso de hidratación y posterior deshidratación se produce una gran presión sobre la pared de la perforación, con fuerzas de 9.000 toneladas ampliamente capaces de romper la Roca.

Fracturación

El efecto combinado de varias perforaciones, adecuadamente distribuidas, produce la rotura y fragmentación de la roca o el hormigón sobre el que se ha perforado.

Este efecto se produce de forma lenta, con señales visibles entre las 6 y las 48 horas. El tiempo está en función de la temperatura, la dureza de la roca y de la separación entre perforaciones.

Seguridad

Debido a esa acción lenta, pero muy potente, la fractura se produce sin generar vibraciones, ruidos, explosiones, gases, o cualquier otro efecto que sí se produce en las tronaduras.

 MUNICIPALIDAD DISTRITAL DE ILABAYA FRANCO JULIO GOMEZ CHOQUE RESIDENTE DE OBRA CIP N° 245470 Firma del Solicitante	 MUNICIPALIDAD DISTRITAL DE ILABAYA ING. ORJAN EDUARDO YAÑEZ SANTOS INSPECTOR DE OBRA CIP: 259706 Firma del Inspector	 V° B° del Jefe Inmediato
--	--	------------------------------





MUNICIPALIDAD DISTRITAL DE ILABAYA  
GERENCIA DE INVERSIONES Y DESARROLLO URBANO RURAL  
SUB GERENCIA DE INVERSIONES PUBLICAS

"Año de la unidad, la paz y el desarrollo"



#### Sin autorizaciones

Su uso no está regulado, ni requiere permisos de ningún tipo. La aplicación de este sistema es sencilla, y no requiere una experiencia previa. Con unos conocimientos básicos, permite la fragmentación de roca y la demolición de hormigón de una forma segura y eficiente.

El cemento expansivo no está incluido en el "Listado de productos explosivos controlados", de acuerdo a la Resolución exenta de la DGMN 4268 de 22 de septiembre de 2017. Por el contrario, el **plasma**, producto también usado para la fragmentación de roca, si está en el Anexo 2 del citado documento, y por tanto se considera como explosivo y está sujeto a autorizaciones.

#### Conclusiones

El uso de cemento expansivo para excavaciones, demoliciones, y recorte de rocas, se ha convertido en una alternativa segura, eficaz y sustentable.

#### FORMA DE MEDICIÓN

La unidad de medida, del corte de roca suelta con cemento expansivo, será el metro cubico (m3).

#### 04.06.02.02 RELLENO CON MATERIAL DE PRÉSTAMO

##### DEFINICIÓN

Comprende los rellenos con material de préstamo seleccionado en los sectores del terreno que tienen diferencia de altura para dar al terreno los niveles y pendientes indicados en los planos.

##### DESCRIPCIÓN

Cada capa de material granular transportado debe tener un espesor mínimo E=3", el cual sirve como aislante de protección frente a los materiales orgánicos que no pueden ser eliminados completamente de la fundación. Muestras representativas del material a ser usado para relleno deberá ser aprobado por el Supervisor. La compactación se dará manualmente, para este fin el relleno deberá ser colocado en capas horizontales cuyo espesor no debe exceder de 20 cm. Se efectuará los rellenos que sean necesarios para obtener la plataforma terminada en el lugar que determinen los planos.

Todo material excedente de las excavaciones que no hubiera sido empleado, así como el desmonte resultante de las obras mismas, deberán ser retirados de la obra, dejando las zonas vecinas libres de escombros.

##### EQUIPOS Y HERRAMIENTAS

El equipo básico para la ejecución de los trabajos deberá ser menores (palas, picos, piones manuales o compactador manual tipo plancha, etc.).

##### EJECUCIÓN

Se definen los niveles deseados con estacas de madera y/o bayas. Se inicia la nivelación, con el relleno con el material granular convenientemente humedecido, llegando a los niveles especificados en los planos. Compactándose con Pisón de mano, en capas cuyo espesor es de 20 cm como mínimo. Se efectuará los rellenos que sean necesarios para obtener la plataforma terminada en cada lugar cuando lo determinen los planos.

##### CONTROL

###### Control Técnico

El Control técnico se hará a través de la verificación de los niveles planteados en los planos ya sea con equipos o con medios no convencionales pero que determinen los puntos a lograr.

###### Control de Ejecución

 MUNICIPALIDAD DISTRITAL DE ILABAYA FRANCO JULIO GÓMEZ CHOQUE RESIDENTE DE OBRA CIP N° 216470 Firma del Solicitante	 MUNICIPALIDAD DISTRITAL DE ILABAYA ING. ADRIAN EDUARDO YANQUI SANTOS INSPECTOR DE OBRA CIP. 269706 Firma del Inspector	 V° B° del Jefe Inmediato
--	--	------------------------------



MUNICIPALIDAD DISTRITAL DE ILABAYA  
GERENCIA DE INVERSIONES Y DESARROLLO URBANO RURAL  
SUB GERENCIA DE INVERSIONES PUBLICAS  
"Año de la unidad, la paz y el desarrollo"



#### Sin autorizaciones

Su uso no está regulado, ni requiere permisos de ningún tipo. La aplicación de este sistema es sencilla, y no requiere una experiencia previa. Con unos conocimientos básicos, permite la fragmentación de roca y la demolición de hormigón de una forma segura y eficiente.

El cemento expansivo no está incluido en el "Listado de productos explosivos controlados", de acuerdo a la Resolución exenta de la DGMN 4268 de 22 de septiembre de 2017. Por el contrario, el plasma, producto también usado para la fragmentación de roca, si está en el Anexo 2 del citado documento, y por tanto se considera como explosivo y está sujeto a autorizaciones.

#### Conclusiones

El uso de cemento expansivo para excavaciones, demoliciones, y recorte de rocas, se ha convertido en una alternativa segura, eficaz y sustentable.

#### FORMA DE MEDICIÓN

La unidad de medida, del corte de roca suelta con cemento expansivo, será el metro cubico (m3).

#### 04.06.02.02 RELLENO CON MATERIAL DE PRÉSTAMO

##### DEFINICIÓN

Comprende los rellenos con material de préstamo seleccionado en los sectores del terreno que tienen diferencia de altura para dar al terreno los niveles y pendientes indicados en los planos.

##### DESCRIPCIÓN

Cada capa de material granular transportado debe tener un espesor mínimo E=3", el cual sirve como aislante de protección frente a los materiales orgánicos que no pueden ser eliminados completamente de la fundación. Muestras representativas del material a ser usado para relleno deberá ser aprobado por el Supervisor. La compactación se dará manualmente, para este fin el relleno deberá ser colocado en capas horizontales cuyo espesor no debe exceder de 20 cm. Se efectuará los rellenos que sean necesarios para obtener la plataforma terminada en el lugar que determinen los planos.

Todo material excedente de las excavaciones que no hubiera sido empleado, así como el desmonte resultante de las obras mismas, deberán ser retirados de la obra, dejando las zonas vecinas libres de escombros.

##### EQUIPOS Y HERRAMIENTAS

El equipo básico para la ejecución de los trabajos deberá ser menores (palas, picos, pisones manuales o compactador manual tipo plancha, etc.).

##### EJECUCIÓN

Se definen los niveles deseados con estacas de madera y/o bayas. Se inicia la nivelación, con el relleno con el material granular convenientemente humedecido, llegando a los niveles especificados en los planos. Compactándose con Pisón de mano, en capas cuyo espesor es de 20 cm como mínimo. Se efectuará los rellenos que sean necesarios para obtener la plataforma terminada en cada lugar cuando lo determinen los planos.

##### CONTROL

###### Control Técnico

El Control técnico se hará a través de la verificación de los niveles planteados en los planos ya sea con equipos o con medios no convencionales pero que determinen los puntos a lograr.

###### Control de Ejecución

 MUNICIPALIDAD DISTRITAL DE ILABAYA FRANCO JULIO GÓMEZ CHOQUE RESIDENTE DE OBRA CIP N° 216470 Firma del Solicitante	 MUNICIPALIDAD DISTRITAL DE ILABAYA ING. ADRIAN EDUARDO YANQUI SANTOS INSPECTOR DE OBRA CIP. 259706 Firma del Inspector	 V° B° del Jefe Inmediato
---	---	--



MUNICIPALIDAD DISTRITAL DE ILABAYA  
GERENCIA DE INVERSIONES Y DESARROLLO URBANO RURAL  
SUB GERENCIA DE INVERSIONES PUBLICAS



21

"Año de la unidad, la paz y el desarrollo"

El control de la ejecución se hará estando constantemente en la obra y controlando la disposición adecuada del material de relleno que no sean capas mayores a 20 cm para que el apisonado sea eficiente, y controlar, de ser posible el grado de compactación del material de relleno.

#### Control Geométrico y Terminado

Se hará verificando los niveles de relleno y que los planos sean lo más horizontal posible.

#### ACEPTACIÓN DE LOS TRABAJOS

- Basado en el Control Técnico: Los trabajos ejecutados se aceptan desde el punto de vista Técnico siempre y cuando cumplan con las indicaciones dadas por el Residente de Obra y/o Supervisor.
- Basado en el Control de Ejecución: Siempre que la disposición de materiales haya sido eficiente y el grado de compactación sea apropiada.
- Basado en el Control Geométrico: Basado en el nivel alcanzado.

#### MEDICION

EL relleno con material de préstamo se medirá por unidad de Metro Cubico (m<sup>3</sup>), considerando el largo por área de la sección de la partida ejecutada, o sumando por partes de la misma para dar un total.

#### 04.06.03 OBRAS DE CONCRETO SIMPLE

##### 04.06.03.01 SOLADO DE 4" MEZCLA 1:12 CEMENTO-HORMIGON

#### DESCRIPCIÓN:

Comprende el vaciado de un solado de concreto con la relación 1:10 cemento hormigón, para la zapala de los muros de encauzamiento con un espesor e=0.10m.

#### MEDICION:

La unidad de medición de esta partida será el metro cuadrado (m<sup>2</sup>).

#### 04.06.04 OBRAS DE CONCRETO ARMADO

##### 04.06.04.01 CAMARA DE ANCLAJE

##### 04.06.04.01.01 CAMARA DE ANCLAJE CONCRETO: F'C=210 KG/CM<sup>2</sup>

#### DESCRIPCIÓN

El concreto, será una mezcla de agua y cemento - arena y piedra (preparados en una mezcladora mecánica) dentro del cual se dispondrán las armaduras de acero de acuerdo a los planos de estructura y que son el soporte de las cargas de la edificación que se transmite al suelo.

#### DESCRIPCIÓN

Los trabajos consisten en realizar vaciado del concreto para las estructuras después de haber llenado los solados en la cual se colocarán las parrillas construidas con acero grado 60° para que descansen las estructuras. y de acuerdo al diseño de mezclas para la resistencia requerida f'c=140 kg/cm<sup>2</sup>, f'c=175 kg/cm<sup>2</sup>, f'c=210 kg/cm<sup>2</sup> y f'c=280 kg/cm<sup>2</sup>

#### MATERIALES

##### Cemento

El cemento a usar será Portland Tipo IP o normal de acuerdo a la clasificación usada, normalmente este cemento se expende en bolsas de 42.5 Kg o 94 libras por bolsa. El peso del cemento en bolsas no debe tener una variación de más del 1% del peso indicado.

El supervisor controlará la toma de muestras correspondientes de acuerdo a las normas ASTM-C-150, para asegurarse su buena calidad y su envío a laboratorios especializados para la realización de las pruebas físicas indicadas en dichas

 MUNICIPALIDAD DISTRITAL DE ILABAYA FRANCISCO J. GÓMEZ CHOQUE RESIDENTE CIP N° 219476	 MUNICIPALIDAD DISTRITAL DE ILABAYA INCADRIAN EDUARDO YANO SANTOS INSPECTOR DE OBRA CIP. 259766 Firma del Inspector	 MUNICIPALIDAD DISTRITAL DE ILABAYA V.B. del Jefe Inmediato
---	--	---





MUNICIPALIDAD DISTRITAL DE ILABAYA  
GERENCIA DE INVERSIONES Y DESARROLLO URBANO RURAL  
SUB GERENCIA DE INVERSIONES PUBLICAS



"Año de la unidad, la paz y el desarrollo"

normas en forma periódica. En términos generales el cemento no debe tener grumos, por lo que deberá protegerse debidamente.

#### Agua

El agua que se empleará en la mezcla para el concreto, será fresca, limpia y potable, libre de sustancias perjudiciales, tales como aceites, álcalis, sales, materias orgánicas y otras sustancias que puedan perjudicar al concreto o al acero, tampoco debe contener partículas de carbón, humus ni fibras vegetales.

Se podrá usar agua de pozo siempre y cuando cumpla con las condiciones antes mencionadas y que no sea dura o con sulfatos. Se podrá usar agua no potable siempre que las probetas cúbicas de mortero preparadas con dicha agua, cemento y arena tengan por lo menos 90% de la resistencia a los 7 y 28 días de las probetas de mortero preparadas con agua potable y curadas en las mismas condiciones y ensayada de acuerdo a las normas ASTM-C-109.

#### Agregados

Los agregados que se usarán son: el agregado fino o inerte (arena gruesa) y el agregado grueso (piedra partida). Ambos tipos deben considerarse como ingredientes separados del concreto.

Los agregados para el concreto deberán estar de acuerdo con las especificaciones para agregados de la ASTM-C-33, pueden usarse agregados que no cumplan con estas especificaciones, pero que hayan demostrado por medio de las prácticas o de ensayos especiales, que producen concreto de resistencia y durabilidad adecuados, siempre que el supervisor autorice su uso, previo estudio de los diseños de mezcla, los cuales deberán estar acompañados por los certificados otorgados por algún laboratorio especializado.

#### Arena

Debe cumplir los siguientes requisitos:

Será limpia, de grano rugoso y resistente. No contendrá un porcentaje con respecto al peso total de más del 5% de material que pase por el tamiz No. 200 (Serie USA) en caso contrario el exceso deberá ser eliminado mediante el lavado correspondiente.

El porcentaje total de arena en la mezcla puede variar entre 30 y 46% de tal manera que de la consistencia deseada al concreto para el trabajo que se requiera.

El criterio general para determinar la consistencia será el emplear concreto tan consistente como se pueda, sin que deje de ser fácilmente trabajable dentro de las condiciones de llenado que se esté ejecutando.

No debe haber menos del 15% de agregado fino que pase por la malla No. 50 ni 5% que se pase por la malla No. 100, esto deberá tenerse muy en cuenta para el concreto expuesto.

La materia orgánica de la arena se controlará por el método de ASTM-C-40 y el material más fino que pase el tamiz No. 200 por el método ASTM-C-17.

#### Piedra partida

El agregado grueso puede ser piedra partida o grava limpia libre de partículas de arcilla plástica en su superficie y proveniente de rocas que no se encuentran en proceso de descomposición.

El Residente, tomará las correspondientes muestras para someter a los agregados a los ensayos correspondientes de durabilidad ante el sulfato de sodio, sulfato de magnesio y ensayo de "Abrasión de los Ángeles", de acuerdo a las normas ASTM-C-33.

El tamaño máximo será de 1/2" para el concreto armado. En elementos de espesor reducido o cuando exista gran densidad de armadura se podrá disminuir el tamaño del agregado siempre que se obtenga una buena trabajabilidad y que

 MUNICIPALIDAD DISTRITAL DE ILABAYA FRANCO JULIO GÓMEZ CHOQUE RESIDENTE DE OBRA CIP N° 216470 Firma del Solicitante	 MUNICIPALIDAD DISTRITAL DE ILABAYA ING. AQUILINO YANQUI INSPECTOR DE OBRA CIP. 259706 Firma del Inspector	 V° B° del Jefe Inmediato
---	--	---



MUNICIPALIDAD DISTRITAL DE ILABAYA  
GERENCIA DE INVERSIONES Y DESARROLLO URBANO RURAL  
SUB GERENCIA DE INVERSIONES PUBLICAS

"Año de la unidad, la paz y el desarrollo"



se cumpla con el "slump" o asentamiento requerido y que la resistencia del concreto que se obtenga sea la indicada en los planos.

Si las piedras presentan afloramientos salitrosos, éstas deberán lavarse para impedir que las sales formen parte del concreto.

En general el tamaño máximo del agregado tendrá una medida tal que no sea mayor de 1/5 de la medida más pequeña entre los costados interiores de las formas, dentro de las cuales se verterá el concreto; ni mayor de 1/3 del peralte de losas, o los 1/2 del máximo espacio libre entre barras individuales de refuerzo o entre grupo de barras.

#### Aditivos

Se podrá utilizar aditivos que cumplan con las especificaciones de la Norma ITINTEC 339.086 para modificar las propiedades del concreto en tal forma que lo hagan más adecuado para las condiciones de trabajo, para tal fin, el uso deberá tener la aprobación del supervisor o proyectista.

La preparación de cualquier aditivo previamente a su introducción en la mezcla de concreto debe atenerse a las recomendaciones del fabricante. El agua de los aditivos aplicados en forma de solución deberá ser considerada como parte del agua de mezclado.

#### Refuerzo metálico

Se debe cumplir con todo lo establecido en el art. 405 del reglamento del ACI. El doblado y los cortes serán de acuerdo a los diseños y medidas especificadas en los planos.

El refuerzo metálico deberá cumplir con las siguientes especificaciones:

- El límite de fluencia será  $F_y=4,200 \text{ kg/cm}^2$ .
- Deberá cumplir con las normas del ASTM-A-615, ASTM-A-616, ASTM-A-61, NOP-1158.

#### EQUIPOS Y HERRAMIENTAS

El equipo básico para la ejecución de los trabajos deberá ser:

- Máquinas mezcladoras.
- Distribuidor de agregado.
- Vibratorias para concreto.
- Equipo y herramientas menores (palas, picos, buggies, etc.)

#### EJECUCIÓN

El concreto podrá vaciarse directamente a las zapatas sin encofrados, siempre que lo permita la estabilidad del talud. Se prescindirá de encofrado cuando el terreno lo permita, es decir que no se produzca derrumbes.

Únicamente se procederá al vaciado cuando se haya verificado la exactitud del excavado y del solado, como producto de un correcto replanteo, el batido de estos materiales se hará utilizando mezcladora mecánica, debiendo efectuarse estas operaciones por lo mínimo durante 1 minuto por carga. Sólo podrá emplearse agua potable o agua limpia de buena calidad, libre de impureza que pueda dañar el concreto; se humedecerá las zanjas antes de llenar el concreto.

#### CONTROL (TÉCNICO)

##### Cemento

Se cuidará que el cemento almacenado en bolsas no esté en contacto con el suelo o el agua libre que pueda correr por la obra; es decir, el cemento en bolsas se almacenará en un lugar techado fresco, libre de humedad y contaminación y el cemento a granel se almacenará en silos adecuados que no permitan entrada de humedad.

 MUNICIPALIDAD DISTRITAL DE ILABAYA FRANCO JULIO SMEZ CHOQUE RESIDENTE DE OBRA CIP N° 215470 Firma del Solicitante	 MUNICIPALIDAD DISTRITAL DE ILABAYA ADRIAN EDUARDO YANCO SANTOS INSPECTOR DE OBRA CIP 259706 Firma del Inspector	 MUNICIPALIDAD DISTRITAL DE ILABAYA Vº Bº del Jefe Inmediato
---	---	--





MUNICIPALIDAD DISTRITAL DE ILABAYA  
GERENCIA DE INVERSIONES Y DESARROLLO URBANO RURAL  
SUB GERENCIA DE INVERSIONES PUBLICAS

"Año de la unidad, la paz y el desarrollo"



#### Agregados

Deberán ser almacenados o apilados en forma tal que se prevenga una segregación (separación de gruesos y finos) o contaminación excesiva con otros materiales o agregados de otras dimensiones. Para asegurar que se cumplan estas condiciones el supervisor hará muestreos periódicos para la realización de ensayos de rutina en lo que se refiere a limpieza y granulometría.

#### Dosificación de Mezclas de Concreto

La determinación de las proporciones de cemento, agua y agregados se hará tomando como base la siguiente tabla:

#### RELACION AGUA/CEMENTO: MAXIMAS PERMISIBLES

RESISTENCIA A LA COMPRESION	RELACION MAX. AGUA/CEMENTO
ESPECIFICADA A LOS 28 DIAS	SIN AIRE INCORPORADO
kg/cm <sup>2</sup>	Galón/seco
210	7.0

El agua aquí indicada es el agua total, es decir el agua adicionada más el agua que tienen los agregados. La máxima cantidad de agua que puedan tener los agregados en forma estimada es:

- Arena húmeda 1/4 galón / pie cúbico
- Arena mojada 1/2 galón / pie cúbico

No se permitirá trabajar en obra, con relaciones agua - cemento mayores de las indicadas.

El Residente, al inicio de la obra, hará los diseños de mezcla correspondientes para obtener la resistencia que se indique en los planos, los que serán aprobados por el supervisor. La dosificación de los ingredientes del concreto será realizada en obra.

No se permitirá el sistema de mezclado en planta y transporte del concreto ya preparado ni agregar agua antes de llegar a obra.

#### Mezclado Del Concreto

Antes del preparado del concreto, el equipo para el mezclado estará perfectamente limpio, el agua de los depósitos del equipo de mezclado que haya estado guardado desde el día anterior será eliminada y se llenarán nuevamente con agua limpia y fresca.

El equipo de mezclado deberá estar en perfectas condiciones mecánicas de funcionamiento, la mezcladora girará a la velocidad recomendada por el fabricante y el mezclado continuará por lo menos durante minuto y medio después que todos los materiales estén en el tambor para mezcladoras de una yarda cúbica o fracción de ella.

El concreto para canal pluvial, deberá ser mezclado sólo en cantidades que se vayan a usar de inmediato, el concreto excedente o no usado deberá ser eliminado.

#### Transporte Del Concreto

El concreto deberá ser transportado al final del depósito o colocado tan pronto como sea posible, por métodos que prevengan la segregación o pérdida de ingredientes y en tal forma que se asegure que el concreto que se va a depositar en las formas sea de la calidad requerida. El equipo de transvase (chutes) y de transporte debe ser tal que aseguren un flujo continuo de concreto y será de las medidas y diseños apropiados.

 MUNICIPALIDAD DISTRITAL DE ILABAYA FRANCO JULIO GOMEZ CHOQUI RESIDENTE DE OBRA CIP N° 216470 Firma del Solicitante	 MUNICIPALIDAD DISTRITAL DE ILABAYA ING. ADRIAN EDUARDO YAMPI SANTOS INSPECTOR DE OBRA CIP. 255706 Firma del Inspector	 V.B.º del Jefe Inmediato
--	---	------------------------------



MUNICIPALIDAD DISTRITAL DE ILABAYA  
GERENCIA DE INVERSIONES Y DESARROLLO URBANO RURAL  
SUB GERENCIA DE INVERSIONES PUBLICAS

"Año de la unidad, la paz y el desarrollo"



No se permitirá que de la mezcladora se vacie sin chutes directamente a una tolva, ni que la cachimba esté descentrada con respecto a la tolva. Los "buggies" que se usen en tal transporte deben ser movidos sobre superficies planas y estarán dotados preferentemente de llantas de jebe.

El Supervisor se reserva el derecho de conformidad de todos los sistemas de transporte, transvase y colocación.

Colocación Del Concreto

El concreto se colocará tan cerca como sea posible de su posición final, evitando la segregación debida a manipuleos o movimientos excesivos; el vaciado se hará a velocidades que el concreto se conserve todo el tiempo en estado plástico y fluya fácilmente entre los espacios en las varillas.

No se depositará en la estructura ningún concreto que se haya endurecido parcialmente o que esté contaminado por sustancias extrañas, ni se volverá a mezclar a menos que el supervisor dé su aprobación.

La velocidad de colocación del concreto debe ser tal que el concreto antes colocado esté todavía plástico y se integre con el concreto que se está colocando especialmente al que está entre barras de esfuerzo. Los separadores temporales colocados en las formas deberán ser removidos cuando el concreto ya ha llegado a la altura necesaria. Ellos pueden quedar embebidos en el concreto sólo si son de metal y de concreto y que previamente se haya aprobado dejarlos.

Cuando se vacie concreto en zapatas se deberá evitar que golpee contra las formas ya que esto produce segregación; la práctica correcta es que caiga nitidamente en el centro de la sección. Para ello se puede usar aditamentos especiales.

Consolidación Del Concreto

La consolidación se hará de preferencia mediante vibradores, los que deben funcionar a la velocidad mínima recomendada por el fabricante.

El supervisor vigilará de modo que la operación de vibración del concreto tome solamente el tiempo suficiente para su adecuada consolidación, que se manifiesta cuando una delgada película de mortero aparece en la superficie del concreto y todavía se alcanza a ver el agregado grueso rodeado de mortero.

La velocidad del vaciado del concreto no será mayor que la velocidad de vibración, para que el concreto que se va colocando pueda consolidarse correctamente. El vibrado debe ser tal que embeba en concreto todas las barras de refuerzo, que el concreto llegue a todas las esquinas, que queden embebidas todos los anclajes, sujetadores, etc., y se elimine todo el aire de tal manera que no queden "cangrejas", ni vacío tipo panal de abeja, ni planos débiles.

El tiempo de aplicación del vibrador será de 5 a 15 segundos. Se deben tener vibradores de reserva, se deberá seguir las recomendaciones del ACI-306 y ACI-605 para proteger el concreto en condiciones ambientales adversas.

Curado Del Concreto

El concreto deberá ser curado por lo menos 7 días durante los cuales se mantendrá el concreto sobre los 15 grados centígrados y en condición húmeda, a partir de las 10 o 12 horas del vaciado.

Cuando el sol está actuando directamente, sobre los elementos verticales como las columnas, se les regarán continuamente de manera que les caiga el agua en forma de lluvia. En zonas de clima frío deberán seguir las recomendaciones del ACI-604 y en clima caluroso del ACI-605.

Control de Ejecución

Se controlará la adecuada dosificación del concreto, así como el traslado del concreto hasta el lugar donde se depositará en las estructuras.

Control Geométrico y Terminado

El espesor del recubrimiento en zapatas es de 7.5 cm. y el peralte debe efectuarse tomando en cuenta las consideraciones del plano estructural que nos indica igual a 60 cm.

 SR. JULIO GÓMEZ CHOQUE RESIDENTE DE OBRA CIP N° 216470 Firma del Solicitante	 SR. ADRIAN EDUARDO YAÑEZ SANTOS INSPECTOR DE OBRA CIP N° 233706 Firma del Inspector	 V° B° del Jefe Inmediato
---	--	------------------------------



MUNICIPALIDAD DISTRITAL DE ILABAYA  
GERENCIA DE INVERSIONES Y DESARROLLO URBANO RURAL  
SUB GERENCIA DE INVERSIONES PUBLICAS  
"Año de la unidad, la paz y el desarrollo"

Terminado

Las condiciones de terminado de la superficie deben ser verificadas visualmente. El aspecto visual debe mostrar las estructuras parejos nivelados y debidamente vibrados sin vacíos ni porosidades.

**ACEPTACION DE LOS TRABAJOS**Basado en el Control Técnico

Los trabajos ejecutados se aceptan si obedecen los aspectos evaluados durante la ejecución descrita en esta partida.

Frecuencia De Los Ensayos

Las muestras para ensayos de resistencia en compresión de cada clase de concreto colocado cada día deberán ser tomadas:

- No menos de una muestra por día
- No menos de una muestra de ensayo por cada 50 m<sup>3</sup> de concreto colocado.
- No menos de una muestra de ensayo por cada 300 m<sup>2</sup> de área superficial para pavimentos o losas.

Si el volumen total de concreto de una clase dada es tal que la cantidad de ensayos de resistencia en compresión ha de ser menor de cinco, el Supervisor ordenará ensayos de por lo menos cinco tandas tomadas al azar, o de cada tanda si va a haber menos de cinco.

En elementos que no resistan fuerzas de sismo si el volumen total de concreto de una clase dada es menor de 40 m<sup>3</sup>, el Supervisor podrá disponer la supresión de los ensayos de resistencia en compresión si, a su juicio, está garantizada la calidad de concreto.

- Preparación de Probetas

Las muestras de concreto a ser utilizadas en la preparación de las probetas cilíndricas a ser empleadas en los ensayos de resistencia en compresión, se tomarán de acuerdo al procedimiento indicado en la norma ITINTEC 339.036. Las probetas serán moldeadas de acuerdo a la Norma ITINTEC 339.033.

- Ensayo de Probetas Curadas en el Laboratorio

Seguirán las recomendaciones de la Norma ASTM C 192 y ensayadas de acuerdo a la norma ITINTEC 339.034.

Se considerarán satisfactorios los resultados de los ensayos de resistencia a la compresión a los 28 días de una clase de concreto, si se cumplen las dos condiciones siguientes:

- El promedio de todas las series de tres ensayos consecutivos es igual o mayor que la resistencia de diseño.
- Ningún ensayo individual de resistencia está por debajo de la resistencia de diseño en más de 35 kg/cm<sup>2</sup>.

Si no se cumplen los requisitos de la sección anterior, el Supervisor dispondrá las medidas que permitan incrementar el promedio de los siguientes resultados.

- Ensayo de Probetas Curadas en Obra

El Supervisor puede solicitar resultados de ensayos de resistencia en compresión de probetas curadas bajo condiciones de obra, con la finalidad de verificar la calidad de los procesos de curado y protección del concreto.

El curado de las probetas bajo condiciones de obra deberá realizarse en condiciones similares a las del elemento estructural al cual ellas representan.

Las probetas que han de ser curadas bajo condiciones de obra deberán ser moldeadas al mismo tiempo y de la misma muestra de concreto con la que se preparan las probetas a ser curadas en el laboratorio.

No se permitirá trabajar con relación agua/cemento mayor que las indicaciones.

 MUNICIPALIDAD DISTRITAL DE ILABAYA FRANCO JULIO GÓMEZ CHOQUE RESIDENTE DE OBRA CIP. N° 219470 Firma del Solicitante	 MUNICIPALIDAD DISTRITAL DE ILABAYA ING. ADRIAN EDUARDO YANQUI SANTOS INSPECTOR DE OBRA CIP. 259706 Firma del Inspector	 V° B° del Jefe Inmediato
---	--	------------------------------





MUNICIPALIDAD DISTRITAL DE ILABAYA  
GERENCIA DE INVERSIONES Y DESARROLLO URBANO RURAL  
SUB GERENCIA DE INVERSIONES PUBLICAS

"Año de la unidad, la paz y el desarrollo"



El residente al inicio de la obra, hará los diseños de mezcla correspondientes, los cuales deberán estar avalados por algún Laboratorio competente especializado, con la historia de todos los ensayos, realizados para llegar al diseño óptimo.

En el caso de usar Concreto Premezclado, este deberá ser dosificado, mezclado, transportado, entregado y controlado de acuerdo a la Norma ASTM C94. No se podrá emplear concreto que tenga más de 1 ½ horas mezclándose desde el momento que los materiales comenzaron a ingresar al tambor mezclador.

El Ingeniero Supervisor dispondrá lo conveniente para el control de agregados en la planta, así como el control de la dosificación. Se deberá guardar uniformidad en cuanto a la cantidad de material por cada tanda lo cual garantizará homogeneidad en todo el proceso y posteriormente respecto a las resistencias.

Basado en el Control de Ejecución

Los trabajos ejecutados se aceptan si obedecen los aspectos evaluados durante la ejecución descrita en esta partida.

Basado en el Control Geométrico

Cuando las dimensiones de las zapatas cumplan satisfactoriamente con la de los planos, incluyendo el peralte.

**MEDICION**

El concreto, se medirá por unidad de Metro Cúbico (m3), considerando el largo por el ancho y por el alto de la partida ejecutada, o sumando por partes de la misma para dar un total.

**04.06.04.01.02 CAMARA DE ANCLAJE: ENCOFRADO Y DESENCOFRADO**

Esta partida comprende el suministro, ejecución y colocación de las formas de madera y triplay de 18 mm. Necesarias para el vaciado del concreto caravista de los muros, tabiques, placas y demás estructuras, los alambres que se emplean para amarrar los encofrados no deberán de atravesar las caras del correcto que quedan expuestas en la obra terminada.

**DESCRIPCIÓN**

Los trabajos consisten en realizar los encofrados donde sea necesario para confinar el concreto y darle la forma de acuerdo a las dimensiones requeridas. Los encofrados serán diseñados para resistir con seguridad todas las cargas impuestas por su peso propio, el peso y empuje del concreto y una sobrecarga de llenado no inferior a 200 Kg/m2. En general, los encofrados deberán estar de acuerdo a lo dispuesto por el Capítulo VI del ACI 318-83.

**MATERIALES**

Madera para encofrado

Se utilizará exclusivamente madera para encofrado nacional o similar, madera de primera calidad, seca, tratada y habilitada, derecha sin nudos o sueltos, rajaduras, paredes blandas, enfermedades comunes o cualquier otra imperfección que afecte su resistencia o apariencia.

Toda la madera empleada deberá estar completamente seca, protegida del sol y de la lluvia todo el tiempo que sea necesario. Todos los elementos se ceñirán exactamente a los cortes, detalles y medidas indicados en los planos, entendiéndose que ellos corresponden a dimensiones de obra terminada y no a madera en bruto.

**EQUIPOS**

El equipo básico para la ejecución de los trabajos deberá ser equipo y herramientas menores (martillos, sierra o serrucho, corta fierro, brochas, espátula, etc.)

**EJECUCIÓN**

Encofrado

El diseño del encofrado, así como su construcción será de cuenta y responsabilidad del ejecutor.

 MUNICIPALIDAD DISTRITAL DE ILABAYA FRANCO JULIO GÓMEZ CHOQUE RESIDENTE DE OBRA CIP N° 216470 Firma del Solicitante	 MUNICIPALIDAD DISTRITAL DE ILABAYA ING. ADRIÁN EDUARDO YANO SANTOS INSPECTOR DE OBRA CIP. 259706 Firma del Inspector	 V°B° del Jefe Inmediato
--	--	-----------------------------



MUNICIPALIDAD DISTRITAL DE ILABAYA  
GERENCIA DE INVERSIONES Y DESARROLLO URBANO RURAL  
SUB GERENCIA DE INVERSIONES PUBLICAS

"Año de la unidad, la paz y el desarrollo"



El encofrado será diseñado para las fuerzas de vientos y sismos, especificados por el Reglamento Nacional de Edificaciones.

El encofrado deberá ser adecuadamente fuerte, rígido y durable para soportar todos los esfuerzos que se impongan y para permitir todas las operaciones inherentes al llenado y compactación del concreto sin sufrir ninguna deformación de flexión o daños que podrían afectar la calidad del trabajo del concreto.

Los encofrados serán contruidos de manera tal que permitan obtener superficie de concreto con textura uniforme, libre de aletas salientes u otras irregularidades y defectos que se consideren impropias para este tipo de trabajo.

El encofrado será construido de manera que no escape el mortero por las uniones en la madera o metal cuando el concreto sea llenado. Cualquier calafateo que sea necesario será efectuado con materiales debidamente aprobados.

Los encofrados deberán verificarse antes de comenzar el vaciado del concreto, debiendo de comprobar su resistencia para las sollicitaciones de carga a los que serán sometidos.

La superficie interior de todos los encofrados será limpiada a conciencia de toda suciedad, grasa mortero u otras materias extrañas y será cubierta con petróleo para facilitar el desencofrado que no manche el concreto; antes que este sea vaciado en los encofrados y antes de colocar el acero de refuerzo.

Los encofrados serán diseñados para resistir con seguridad todas las cargas impuestas por su peso propio, el peso y empuje del concreto y una sobrecarga de llenado no inferior a 200 Kg/m<sup>2</sup>. En general, los encofrados deberán estar de acuerdo a lo dispuesto por el Capítulo VI del ACI 318-83. Las formas deberán ser herméticas para prevenir la filtración del mortero y serán debidamente arriostradas o ligadas entre si de manera que se mantengan la posición y forma deseada con seguridad.

Los encofrados deben ser arriostrados contra las flexiones laterales. Los tirantes de los encofrados deben ser hechos de tal manera que los terminales puedan ser removidos sin causar astilladuras en las capas de concreto: Después que las ligaduras hayan sido removidas.

#### Desencofrado

Todos los materiales serán desencofrados en el tiempo necesario como mínimo dos días y de manera que no ponga en peligro la seguridad del concreto o dañen su superficie.

Cualquier daño causado al concreto en el desencofrado será reparado por cuenta del Residente.

Para asegurar un adecuado comportamiento estructural del concreto, los encofrados, deben permanecer hasta que el concreto adquiera la resistencia suficiente para soportar con seguridad las cargas y evitar la ocurrencia de deflexiones permanentes no previstas, así como para resistir daños metálicos tales como quijaduras y despostillamientos.

Las formas deberán retirarse de manera que se asegure la completa indeformabilidad de la estructura. En general, las formas no deberán quitarse hasta que el concreto se haya endurecido suficientemente como para soportar con seguridad su propio peso y los pesos superpuestos que puedan colocarse sobre él. Las formas no deberán quitarse sin permiso del Ingeniero, en cualquier caso, estas deberán dejarse en su sitio. Por lo menos el tiempo contado desde la fecha del vaciado del concreto.

Cuando se haya aumentado la resistencia del concreto por diseño de mezclas o aditivos, los tiempos de desencofrado podrán ser menores previa aprobación del Ingeniero supervisor.

#### **CONTROL**

##### Control Técnico

Control Técnico de los materiales utilizados en el proyecto.

 MUNICIPALIDAD DISTRITAL DE ILABAYA FRANCO JULIO GOMEZ CHOQUE RESIDENTE DE OBRAS CIP N° 216470 Firma del Solicitante	 MUNICIPALIDAD DISTRITAL DE ILABAYA ING. ADRIAN EDUARDO MARI SANTOS INSPECTOR DE OBRAS CIP. 255705 Firma del Inspector	 V° B° del Jefe Inmediato
---	---	------------------------------





MUNICIPALIDAD DISTRITAL DE ILABAYA  
GERENCIA DE INVERSIONES Y DESARROLLO URBANO RURAL  
SUB GERENCIA DE INVERSIONES PUBLICAS

"Año de la unidad, la paz y el desarrollo"



Este control comprende las pruebas y parámetros para verificar las condiciones de los materiales que serán utilizados por medio de pruebas de resistencia de la madera para el encofrado:

- Deberá ser adecuadamente fuerte, rígido y durable para soportar todos los esfuerzos que se impongan y para permitir todas las operaciones inherentes al llenado y compactación del concreto sin sufrir ninguna deformación de flexión o daños que podrían afectar la calidad del trabajo del concreto.

#### Control de Ejecución

La principal actividad para el control de los trabajos de colocación del encofrado de columnas es la inspección visual, la cual debe efectuarse en todas las etapas.

#### Control Geométrico y Terminado

Las formas de los encofrados deberán ser herméticas para prevenir la filtración del mortero y serán debidamente arriostradas o ligadas entre sí de manera que se mantengan la posición y forma deseada con seguridad, las que deberán estar de acuerdo a lo dispuesto por el Capítulo VI del ACI 318-83 y deberán guardar relación con las dimensiones de los planos.

#### Terminado

Las condiciones de terminado de la superficie deben ser verificadas visualmente. El aspecto visual debe mostrar los encofrados rígidos, limpios y parejos de acuerdo a los planos de arquitectura y estructura del proyecto.

### ACEPTACION DE LOS TRABAJOS

#### Basado en el Control Técnico

Siempre que las características técnicas de los materiales cumplan con las normas de esta partida, así como el trabajo de encofrado está garantizado para resistir al concreto.

#### Basado en el Control de Ejecución

El supervisor deberá realizar el correcto y seguro diseño de los encofrados, tanto de sus espesores como en el apuntalamiento, de manera que no existan deflexiones que causen desalineamientos, elementos desnivelados y de peligro en el momento del vaciado del concreto.

#### Basado en el Control Geométrico

Los encofrados deberán ceñirse a la forma y dimensiones indicadas en los planos y serán lo suficientemente herméticos como para evitar la pérdida del concreto, no se permitirá cargas de diseño, ni se permitirá que ningún elemento de las estructuras en construcción sea cargado ni removido en sus puntales a no ser que dicho elemento tenga la suficiente resistencia para conservar su peso propio y la sobrecarga de servicio. Esta resistencia debe demostrarse por medio de ensayos de probetas y de un análisis estructural.

### MEDICION

El encofrado y desencofrado se medirá por unidad de Metro Cuadrado (M2), considerando el largo por el ancho o el alto de la partida ejecutada, o sumando por partes de la misma para dar un total.

#### 04.06.04.01.03 CAMARA DE ANCLAJE: ACERO CORRUGADO FC=4200 KG/CM2 GRADO 60

### DESCRIPCIÓN

#### CORTADO, DOBLADO Y COLOCACIÓN DEL ACERO DE REFUERZO

El residente deberá proveer y colocar en obra todos los aceros de refuerzo necesarios para la obra.

El corte, doblado y colocación del acero de refuerzo, debe cumplir el art. 318 de la norma del ACI, salvo lo indicado en los documentos del contrato y/o lo indicado por la supervisión.

 MUNICIPALIDAD DISTRITAL DE ILABAYA FRANCO JULIO GOMEZ CHOQUI RESIDENTE DE OBRA CIP N° 216470 Firma del Solicitante	 MUNICIPALIDAD DISTRITAL DE ILABAYA ING. ADRIAN EDUARDO YAU RI SANTOS INSPECTOR DE OBRA CIP. 259706 Firma del Inspector	 V° B° del Jefe Inmediato
--	--	------------------------------



MUNICIPALIDAD DISTRITAL DE ILABAYA  
GERENCIA DE INVERSIONES Y DESARROLLO URBANO RURAL  
SUB GERENCIA DE INVERSIONES PUBLICAS

"Año de la unidad, la paz y el desarrollo"



Los aceros de refuerzo deberán ser colocados en las estructuras según las indicaciones de los planos y/o según las órdenes de la supervisión, a menos que se indique de otra forma, las distancias entre los aceros son entre eje de las varillas.

La supervisión controlará localización, cantidad, dimensión, forma, longitud, traslapes, etc.

Antes de su colocación en la obra se deberán limpiar las varillas de eventuales incrustaciones de óxido, barro, grasa y otras sustancias extrañas. la oxidación superficial, lo normal de las varillas, no se considerará dañina.

#### CORTE Y DOBLADO

Los aceros de refuerzo se doblarán en fábrica o en el campo. todos los dobladuras deberán efectuarse de acuerdo por las prácticas standard aprobado. no se permitirá calentar las varillas para doblarlas. no se permitirá el uso de varillas que hayan sido enderezadas o contengan dobleces o deformaciones no indicadas en los planos.

#### RECUBRIMIENTO

En los planos se indican los recubrimientos libres de los refuerzos. el recubrimiento de los aceros de repartición y secundarios no podrá ser menor a una distancia de 12", es decir no menor de 4.0 cm.

#### TOLERANCIAS EN LA COLOCACIÓN

Tolerancia en el espesor del concreto de 0.6 cm. para menos de 10 cm. y máximo 2 cm. para mayor de 10 cm. de recubrimiento.

La tolerancia no sistemática en la distancia entre ejes de los refuerzos de más o menos 3 cm.

#### MÉTODO DE MEDICIÓN

La unidad de medición de esta partida será por kilogramos (kg).

#### 04.06.04.02 ZAPATAS

##### 04.06.04.02.01 ZAPATAS, CONCRETO F'C=210 KG/CM2

Similar al ítem 04.06.04.01.01

##### 04.06.04.02.02 ENCOFRADO Y DESENCOFRADO PARA ZAPATAS

Similar al ítem 04.06.04.01.02

##### 04.06.04.02.03 ACERO CORRUGADO fy=4200 kg/cm2 GRADO 60 PARA ZAPATAS

Similar al ítem 04.06.04.01.03

#### 04.06.04.01 TORRES DE SUSPENSION

##### 04.06.04.01.01 TORRE DE SUSPENSION: CONCRETO F'C=210 KG/CM2

Similar al ítem 04.06.04.01.01

##### 04.06.04.01.02 TORRE DE SUSPENSION: ENCOFRADO Y DESENCOFRADO

Similar al ítem 04.06.04.01.02

##### 04.06.04.01.03 TORRE DE SUSPENSION: ACERO DE REFUERZO FY=4200 KG/CM2

Similar al ítem 04.06.04.01.03

#### 04.06.04.02 VIGAS

##### 04.06.04.02.01 VIGA, CONCRETO F'C=210 KG/CM2

Similar al ítem 04.06.04.01.01

##### 04.06.04.02.02 ENCOFRADO Y DESENCOFRADO PARA VIGAS

Similar al ítem 04.06.04.01.02

##### 04.06.04.02.03 ACERO CORRUGADO fy=4200 kg/cm2 GRADO 60 PARA VIGAS

<p>MUNICIPALIDAD DISTRITAL DE ILABAYA</p> <p><i>[Firma]</i></p> <p>FRANCO JULIO GOMEZ CHOQUI RESIDENTE DE OBRA CIP N° 216470</p> <p>Firma del Solicitante</p>	<p>MUNICIPALIDAD DISTRITAL DE ILABAYA</p> <p><i>[Firma]</i></p> <p>ING. ROYAN EDUARDO YACQUI SANTOS INSPECTOR DE OBRA CIP. 259706</p> <p>Firma del Inspector</p>	<p><i>[Firma]</i></p> <p>V° B° del Jefe Inmediato</p>
---	--	---



MUNICIPALIDAD DISTRITAL DE ILABAYA  
GERENCIA DE INVERSIONES Y DESARROLLO URBANO RURAL  
SUB GERENCIA DE INVERSIONES PUBLICAS  
"Año de la unidad, la paz y el desarrollo"



Similar al ítem 04.06.04.01.03

#### 04.06.04.02.04 TORRE DE SUSPENSION: CURADO DE CONCRETO

##### DESCRIPCIÓN

Comprende el tratamiento superficial del revestimiento con aditivos curador antisol, el cual se colocará una capa utilizando equipos que permita rociar o en forma de lluvia el aditivo preparado.

##### METODO DE CONSTRUCCION

El concreto deberá ser protegido del secamiento prematuro por temperatura excesiva y por pérdida de humedad, debiendo de conservarse esta para la hidratación del cemento y el consecuente endurecimiento del concreto. El curado deberá comenzar a las pocas horas de haberse vaciado y deberá mantenerse con abundante cantidad de agua al concreto, por lo menos durante 7 días a una temperatura de 15°C.

Cuando exista inclusión de aditivos el curado podrá realizarse durante cuatro días o menos según crea conveniente el supervisor.

El concreto colocado será mantenido constantemente húmedo ya sea por medio de frecuentes riegos o cubriéndolo con una capa suficiente de arena u otro material.

Para superficies de concreto que no estén en contacto con las formas, uno de los procedimientos siguientes debe ser aplicado inmediatamente después de completado el vaciado y el acabado.

- Rociado continuo de agua.
- Aplicación de esteras absorbentes mantenidas continuamente húmedas.
- Aplicación de arena continuamente húmeda.
- Continua aplicación de vapor (no excediendo de 66°C) o spray nebuloso.
- Aplicación de impermeabilizantes conforme a ASTM C 309.

Aplicación de películas impermeables. El compuesto será aprobado por La Entidad y deberá satisfacer los siguientes requisitos:

- No reaccionará de manera perjudicial con el concreto.
- Se endurecerá dentro de los 30 días siguientes a su aplicación.
- Su índice de retención de humedad (ASTM C 156), no será menor de 90.
- Deberá tener color claro para controlar su distribución uniforme, desapareciendo ésta al cabo de 4 horas.

La pérdida de humedad de las superficies adheridas a las formas de madera o formas de metal expuestas al calor por el sol, debe ser minimizada por medio del mantenimiento de la humedad de las mismas hasta que se pueda desencofrar.

El curado, de acuerdo a la sección, debe ser continuo por lo menos durante 7 días en el caso de todos los concretos con excepción de concretos de alta resistencia inicial o fragua rápida (ASTM C-150, tipo III) para el cual el periodo de curado será de por lo menos 3 días.

Alternativamente, si las pruebas son hechas en cilindros mantenidos adyacentes a la estructura y curados por los mismos métodos, las medidas de retención de humedad puedan ser terminadas cuando el esfuerzo de compresión haya alcanzado el 70% de  $f_c$ .

Durante el curado, el concreto será protegido de perturbaciones por daños mecánicos tales como esfuerzos producidos por cargas, choques pesados y vibración excesiva.

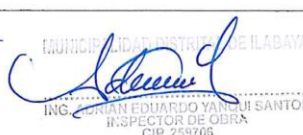
<p>MUNICIPALIDAD DISTRITAL DE ILABAYA</p>  <p>FRANCO JULIO GOMEZ CHOQUE RESIDENTE DE OBRA CIP N° 276470</p> <p>Firma del Solicitante</p>	<p>MUNICIPALIDAD DISTRITAL DE ILABAYA</p>  <p>ING. ADRIAN EDUARDO YANQUI SANTOS INSPECTOR DE OBRA CIP. 259708</p> <p>Firma del Inspector</p>	 <p>V° B° del Jefe Inmediato</p>
---	--	---





MUNICIPALIDAD DISTRITAL DE ILABAYA  
GERENCIA DE INVERSIONES Y DESARROLLO URBANO RURAL  
SUB GERENCIA DE INVERSIONES PUBLICAS



"Año de la unidad, la paz y el desarrollo"

#### MEDICION

La unidad de medición de esta partida será el Metro Cuadrado (m<sup>2</sup>).

#### 04.06.04.03 SISTEMA DE CABLEADO

##### 04.06.04.03.01 SUMINISTRO E INSTALACION DE CABLEADO Y ACCESORIOS EN PASE AEREO L=40M M DN 8" INC

#### DESCRIPCION:

El cable corriente está constituido por un alma de cáñamo, alrededor del cual se han trenzado cuatro, cinco torones o ramales. Cada torón está conformado a su vez por una serie de alambres trenzados.

El diámetro del cable, el número de torones, alambres, etc. Varían según el objeto del cable, los diámetros más usados varían entre 1/4" a 2.0". El cable para puentes colgantes de luces medianas es análogo al anterior con la diferencia que el alma es de alambre en lugar de cáñamo, siendo por esto menos flexible.

El cable para puentes colgantes de gran luz o carga no pueden prepararse en fábrica por lo que se hacen en obra empleando alambres especiales unidos paralelamente hasta lograr el diámetro necesario. Para nuestro caso se utilizará cables debidamente trenzados en la fábrica.

La fábrica Roebling, una de las mejores del mundo en el ramo de cables, ofrece toda una gama de variedades de cables; mientras en el Perú: Cables TRANSA, PROCABLES, etc..

Los carros de dilatación tienen por función dejar libre el movimiento de cada cable, cuando se somete a tensión por acción de fuerzas externas.

En la ejecución de concreto armado en las columnas y vigas, con dimensiones que se señalan en el proyecto, utilizando los procedimientos de construcción adecuado para esta partida.

El concreto armado tiene por función soportar toda carga muerta y móvil que va estar sobre ella y por ende es una estructura de mucha importancia.

#### MÉTODO DE CONSTRUCCION:

Los cables pueden trenzarse hacia la derecha o izquierda, el trenzado es largo o corto, a medida que se acorta se obtiene mayor rigidez. Generalmente los alambres en los ramales se tuercen en dirección opuesta a la que tiene el cable y solo en cables especiales siguen la misma dirección.

La sección más compacta se obtiene usando 06 torones y se recomienda tener especial cuidado para desarrollar y manipular los cables evitando que se formen lazos pequeños que deterioren alguna sección, debilitando su resistencia.

El diámetro mínimo para su doblez de un cable no debe ser menor de 30 veces el diámetro del cable para 4 torones de 19 alambres, salvo el caso que se trate de un doblez permanente protegido con el guardacabo.

#### METODO DE MEDICION

La unidad de medición es en metro lineal

#### IV. REQUISITOS DEL PROVEEDOR

- Persona Natural y/o Jurídica.
- No tener impedimento de contratar con el estado
- Tener RUC Vigente, activo y habido
- Tener RNP Vigente, activo y habido de ser el caso
- Contar con Boleta y/o Factura.
- Tener SCTR el Personal Obrero. ✓

A.	EXPERIENCIA DEL POSTOR EN LA ESPECIALIDAD
	<p><b>Requisitos:</b></p> <p>El postor debe acreditar un monto facturado acumulado equivalente a Cien Mil (S/. 100,000.00 Soles), por la contratación iguales o similares al objeto de la convocatoria, durante los ocho (8) años anteriores a la fecha de la presentación de ofertas que se computarán desde la fecha de la conformidad o emisión del comprobante de pago, según corresponda.</p> <p>En el caso de postores que declaren en tener la condición de micro y pequeña empresa, se acredita una experiencia de S/. 18,000.00 (DIECIOCHO MIL CON 00/100 SOLES) por la contratación de servicios iguales o similares al objeto de la convocatoria, durante los ocho (8) años anteriores a la fecha de la presentación de</p>

<p>MUNICIPALIDAD DISTRITAL DE ILABAYA</p> <p><i>[Firma]</i></p> <p>FRANCO JULIO GOMEZ CHOQUE RESIDENTE DE OBRA CIP N° 216470</p> <p>Firma del Solicitante</p>	<p>MUNICIPALIDAD DISTRITAL DE ILABAYA</p> <p><i>[Firma]</i></p> <p>ING. ADRIAN EDUARDO YANQUE SANTOS INSPECTOR DE OBRA CIP. 259705</p> <p>Firma del Inspector</p>	<p><i>[Firma]</i></p> <p>Vs B° del Jefe Inmediato</p>
---	---	---



MUNICIPALIDAD DISTRITAL DE ILABAYA  
GERENCIA DE INVERSIONES Y DESARROLLO URBANO RURAL  
SUB GERENCIA DE INVERSIONES PUBLICAS



09

"Año de la unidad, la paz y el desarrollo"

	<p>ofertas que se computarán desde la fecha de la conformidad o emisión del comprobante de pago, según corresponda. En el caso de consorcios, todos los integrantes deben contar con la condición de micro y pequeña empresa.</p> <p>Se considera servicios similares a la instalación y/o montaje y/o proyecto y obra y la combinación de lo términos señalados.</p> <ul style="list-style-type: none"> <li>• Construcciones de Canales de riego</li> <li>• Sistema de agua potable y alcantarillado en Instalación Tuberías de PVC y/o HDPE en general.</li> </ul> <p>El proveedor deberá de tener experiencia en voladura.</p>
<b>B.</b>	<b>CAPACIDAD TÉCNICA Y PROFESIONAL</b>
<b>B.1</b>	<b>EQUIPAMIENTO ESTRATÉGICO</b>
	<p><b>Requisitos:</b></p> <ul style="list-style-type: none"> <li>- Un (01) Taladro a Percusión 5/8" (mínimo)</li> <li>- Un (01) Mezcladora de Concreto 9p3</li> <li>- Un (01) Vibrador de Concreto 5.5 hp</li> <li>- Un (01) Grupo Electrógeno 7,000watts</li> <li>- Un (01) Equipo Topográfico - Estación Total</li> <li>- Un (01) Camión Baranda ≥ 4Tn</li> <li>- Un (01) Camioneta</li> <li>- Y otros equipos y/o maquinarias que se requiere para la culminación del servicio.</li> </ul>
<b>B.3</b>	<b>CALIFICACIONES DEL PERSONAL CLAVE</b>
<b>B.3.1</b>	<b>FORMACIÓN ACADÉMICA</b>
	<p><b>Requisitos:</b> TÍTULO PROFESIONAL del personal clave requerido como:</p> <ul style="list-style-type: none"> <li>• Un (01) Responsable del servicio.</li> <li>• Un (01) Prevencionista de Seguridad</li> <li>• Un (01) Personal Técnico</li> </ul> <p><b>PERFIL</b> <b>Del responsable del servicio:</b> <b>Ingeniero Civil</b> Con experiencia mínima de Tres (03) Años, desde el ejercicio profesional contabilizado a partir de la colegiatura como Residente, Supervisor y/o Inspector de Obra. En obras relacionadas al Sistema de Riego y/o obras de infraestructura o Instalación Tuberías de PVC y/o HDPE.</p> <p><b>Del Prevencionista de Seguridad</b> Profesional Titulado en ingeniero civil, ingeniero de minas, ingeniero de ambiental, ingeniero de seguridad y/o ingeniero industrial. Con experiencia mínima de Dos (02) años como ingeniero de seguridad y/o Prevencionista en obras de Infraestructura General.</p> <p><b>Del Personal Técnico:</b> Grado de Bachiller Arquitecto(a) y/o Ingeniero Civil (a) con experiencia específica de un (01) año en obras relacionadas al Sistema de Riego y/o obras de infraestructura como asistente técnico.</p>

## V. REGLAMENTOS TECNICOS, NORMAS METROLOGICAS Y/O SANITARIAS

- Ley N° 30225, Ley de Contrataciones del Estado, su Reglamento y Normativa Vigente.
- Resolución Ministerial N°087-2020-VIVIENDA.
- Reglamento nacional de Edificaciones.

## VI. SEGUROS: No Corresponde

## VII. PRESTACIONES ACCESORIAS: No Corresponde

## VIII. LUGAR Y PLAZO DE EJECUCIÓN

## a. LUGAR

 MUNICIPALIDAD DISTRITAL DE ILABAYA FRANCO JULIO GOMEZ CHOQUE RESIDENTE DE OBRA CIP 161470 Firma del Solicitante	 MUNICIPALIDAD DISTRITAL DE ILABAYA ING. ADRIAN EDUARDO YANQUI SANTOS INSPECTOR DE OBRA CIP 223706 Firma del Inspector	 MUNICIPALIDAD DISTRITAL DE ILABAYA M° B° del Jefe Inmediato
---	---	--



MUNICIPALIDAD DISTRITAL DE ILABAYA  
GERENCIA DE INVERSIONES Y DESARROLLO URBANO RURAL  
SUB GERENCIA DE INVERSIONES PUBLICAS

"Año de la unidad, la paz y el desarrollo"



El presente servicio se prestará en el Proyecto: "MEJORAMIENTO DEL SERVICIO DE PROVISION DE AGUA PARA RIEGO DEL SISTEMA DE RIEGO MENOR CANAL PURUNA TOCO CHICO EN LA COMUNIDAD CAMPESINA DE CHULULUNI DEL DISTRITO DE ILABAYA – PROVINCIA DE JORGE BASADRE – DEPARTAMENTO DE TACNA".

#### UBICACIÓN:

Departamento : TACNA  
Provincia : JORGE BASADRE  
Distrito : ILABAYA  
Ámbito : DISTRITAL  
Sector : Puruma Toco Chico, comunidad Campesina de Chululuni

#### b. PLAZO DE EJECUCIÓN

La prestación del mencionado servicio será en el plazo máximo de cuarenta (40) días calendario, que se contabilizarán a partir del día siguiente de la notificación de la orden de servicio.

#### IX. ENTREGABLES

Informe técnico (3 JUEGOS + 01 CD C/U) debe contener:

- NOMBRE DEL PROYECTO
- DENOMINACIÓN DEL SERVICIO
- FECHA DEL SERVICIO
- DESCRIPCIÓN DEL SERVICIO
- OBJETIVO DEL SERVICIO
- ALCANCES DEL SERVICIO
- MONTO DEL SERVICIO
- UBICACIÓN DEL SERVICIO
- ACTIVIDADES EJECUTADAS (PARTIDAS)
- PANEL FOTOGRÁFICO (COLOR)
- ANEXOS: PLANOS

El servicio de instalación de Cruce Aéreo comprende la ejecución de las siguientes partidas a ejecutar:

ITEM	DESCRIPCION	UND	METRADO
04.06	CRUCE AEREO		
04.06.02	MOVIMIENTO DE TIERRAS		
04.06.02.01	CORTE ROCA FIJA C/CEMENTO EXPANSIVO	m3	251.18
04.06.02.02	RELLENO CON MATERIAL DE PRESTAMO	m3	223.47
04.06.02.03	ACARREO DE AGREGADOS FUERA DE OBRA	m3	351.65
04.06.02.04	ELIMINACION DE MATERIAL EXCEDENTE C/MAQUINARIA	m3	351.65
04.06.03	OBRAS DE CONCRETO SIMPLE		
04.06.03.01	SOLADO DE CONCRETO MEZCLA 1:10 CEMENTO - HORMIGON	m2	21.46
04.06.04	OBRAS DE CONCRETO ARMADO		
04.06.04.01	CAMARA DE ANCLAJE		
04.06.04.01.01	CAMARA DE ANCLAJE: CONCRETO F'C=210 KG/CM2	m3	18.75
04.06.04.01.02	CAMARA DE ANCLAJE: ENCOFRADO Y DESENCOFRADO	m2	30.00
04.06.04.01.03	CAMARA DE ANCLAJE: ACERO DE REFUERZO FY=4200 KG/CM2 GRADO 60	kg	58.36
04.06.04.02	ZAPATA		
04.06.04.02.01	ZAPATA: CONCRETO F'C=210 KG/CM2	m3	8.96
04.06.04.02.02	ZAPATA: ENCOFRADO Y DESENCOFRADO	m2	17.60
04.06.04.02.03	ZAPATA: ACERO DE REFUERZO FY=4200 KG/CM2 GRADO 60	kg	136.66
04.06.04.03	TORRES DE SUSPENSION		
04.06.04.03.01	TORRE DE SUSPENSION: CONCRETO F'C=210 KG/CM2	m3	5.04
04.06.04.03.02	TORRES DE SUSPENSION: ENCOFRADO Y DESENCOFRADO	m2	36.96
04.06.04.03.03	TORRES DE SUSPENSION: ACERO DE REFUERZO FY=4200 KG/CM2 GRADO 60	kg	447.63
04.06.04.04	VIGAS		

 MUNICIPALIDAD DISTRITAL DE ILABAYA FRANCO JULIO GOMEZ CHOQUE RES. Firma del Solicitante	 MUNICIPALIDAD DISTRITAL DE ILABAYA ING. ADRIAN EDUARDO YANQUI SANTOS INSPECTOR DE OBRA CIP. 259706 Firma del Inspector	 V° B° del Jefe Inmediato
---	--	------------------------------





MUNICIPALIDAD DISTRITAL DE ILABAYA  
GERENCIA DE INVERSIONES Y DESARROLLO URBANO RURAL  
SUB GERENCIA DE INVERSIONES PUBLICAS



"Año de la unidad, la paz y el desarrollo"

04.06.04.04.01	VIGAS: CONCRETO FC=210 KG/CM2	m3	8.96
04.06.04.04.02	VIGAS: ENCOFRADO Y DESENCOFADO	m2	2.40
04.06.04.04.03	VIGAS: ACERO DE REFUERZO FY=4200 KG/CM2 GRADO 60	kg	104.17
04.06.05	OTROS		
04.06.05.01	CURADO DE CONCRETO CON ADITIVO	m2	86.96
04.06.06	SISTEMA DE CABLEADO		
04.06.06.01	SUMINISTRO E INSTALACION DE CABLEADO Y ACCESORIOS EN PASE AEREO L=40 M DN 8" INCL. LANZAMIENTO Y MONTAJE	gib	1.00

X. CONFORMIDAD

La conformidad de servicio estará a cargo del residente del Proyecto, previo firma y sello del Inspector de Proyecto; una vez culminado el servicio el proveedor presentará lo siguiente:

- Comprobante de pago.
- Carta solicitando conformidad del servicio.
- Informe técnico que se presentará de acuerdo al ÍTEM IX: ENTREGABLES.

XI. FORMA Y CONDICIONES DE PAGO

El pago se realizará en forma única, posterior a la entrega del servicio y luego de otorgada la conformidad por parte del residente del Proyecto y firma y sello del inspector del Proyecto en el informe de conformidad.

XII. CONFIDENCIALIDAD: No Corresponde

XIII. RESPONSABILIDAD DEL PROVEEDOR

El proveedor es responsable por la calidad ofrecida y por los vicios ocultos del servicio ofertado por un plazo de un (01) año, contado a partir de otorgada la conformidad por parte de la entidad.

XIV. OTRAS OBLIGACIONES

Del proveedor

- El proveedor deberá de asumir con los gastos de mano de obra.
- El proveedor deberá asumir los gastos de los materiales a suministrar e instalación de cableado y accesorios en pase aéreo según detalle en el plano adjunto, los siguientes materiales:
  - FIERRO LISO DE 1/2" x 6m.
  - TUERCA HEXAGONAL Y ARANDELA PLANA 1/2"
  - CABLE DE ACERO TIPO BOA DE Ø 1/2"
  - CABLE DE ACERO TIPO BOA DE Ø 1/4"
  - GRAPA DE 1" TIPO CROSBY
  - GRAPA DE 1/2" TIPO CROSBY
  - GRILLETE DE 3/4" DE ACERO TIPO CROSBY PERNO TUERCA Y CHAVETA DE ALEACION
  - GUARDACABLES
  - LANZAMIENTO Y MONTAJE
  - SOLDADURA CELLOCORD
  - PERNOS 1/2 X 2 1/2" C/TUERCA
  - PLANCHA DE ACERO 1/4"X1.22m.X2.40m. A-36
  - ABRAZADERA 2 OREJAS DE 8" X 3/16"
  - RODILLOS DE ACERO 1 1/4"
  - PLANCHA DE ACERO 1/2"X1.22m.X2.40m. A-36
- El proveedor deberá de asumir con los gastos de los equipos que requiera para ejecutar correspondiente al título III. ALCANCES DEL SERVICIO en el punto B) ACTIVIDADES, ACCIONES O TAREAS QUE LLEVARA A CABO EL PROVEEDOR.
- El lugar de instalación será coordinado con el responsable del Proyecto (Ubicado en el Sector Puruma Toco Chico, comunidad Campesina Chululuni – Ilabaya)
- El proveedor también correrá con los gastos de movilización y desmovilización del personal, equipos y accesorios hacia la zona donde se realizará el servicio.
- El proveedor deberá de asumir con todos los EQUIPOS DE PROTECCIÓN PERSONAL (EPP).
- En caso de que suceda algún accidente el proveedor correrá con los gastos de su personal.

 MUNICIPALIDAD DISTRITAL DE ILABAYA FRANCO JULIO GÓMEZ CHOQUE RESIDENTE DE OBRA Firma del Solicitante	 MUNICIPALIDAD DISTRITAL DE ILABAYA ING. ADRIAN EDUARDO YANQUI SANTOS INSPECTOR DE OBRA CIP. 259706 Firma del Inspector	 Vº Bº del Jefe Inmediato
---	--	------------------------------



MUNICIPALIDAD DISTRITAL DE ILABAYA  
GERENCIA DE INVERSIONES Y DESARROLLO URBANO RURAL  
SUB GERENCIA DE INVERSIONES PUBLICAS



"Año de la unidad, la paz y el desarrollo"

- El proveedor se encargará de la seguridad en la obra, durante la ejecución del servicio, en coordinación con el Residente de Obra.
- El trabajo se realizará de acuerdo con los detalles de los planos que se adjuntan.

#### De la entidad/la Residencia

- El lugar de la construcción será coordinado con el responsable del Proyecto (Ubicado Sector Puruma Toco Chico, comunidad Campesina Chululuni – Ilabaya)
- La Residencia proveerá de los siguientes materiales:
  - Cemento 320 bolsas
  - Barras de acero de 3/8" - 52 varillas
  - Barras de acero de 1/2" - 02 varillas
  - Barras de acero de 5/8" - 32 varillas
  - Barras de acero de 3/4" - 13 varillas
  - Piedra zarandeada de 1/2" 28.00 metros cúbicos
  - Arena gruesa 20.00 metros cúbicos
  - Tubería HDPE de D=200 mm X 6 metros 7.00 unidades
- La Residencia asumirá los gastos de la termofusión para la unión de las tuberías HDPE de D=200mm del Cruce Aéreo.

XV. RESPONSABILIDAD POR LA ASIGNACION DE BIENES: No Corresponde

XVI. CONSIDERACIONES GENERALES A LOS PRODUCTOS: No Corresponde

XVII. GASTOS POR DESPLAZAMIENTO: No Corresponde

#### XVIII. PENALIDADES POR MORA

Penalidad por mora en la ejecución de la prestación:

En caso de retraso injustificado del proveedor en la ejecución de las prestaciones objeto del contrato, la Entidad le aplica automáticamente una penalidad por mora por cada día de atraso. La penalidad se aplica automáticamente y se calcula de acuerdo a la siguiente fórmula:

$$\text{Penalidad diaria} = 0.10 \times \text{Monto} / F \times \text{Plazo en días}$$

Donde F tiene los siguientes valores

- Para los plazos menores o iguales a sesenta (60) días, para bienes, servicios en general, consultorías y ejecución de obras: F=0.40
- Para plazos mayores a sesenta (60) días:
  - Para bienes, servicios y consultorías: F=0.25
  - Para obras: F=0.15

Tanto el monto como el plazo se refieren, según corresponda, a la ejecución total del servicio o a la obligación parcial, de ser el caso, que fuera materia de retraso.

Se considera justificado el retraso, cuando el proveedor acredite, de modo objetivamente sustentado, que el mayor tiempo transcurrido no le resulta imputable.

- Esta calificación del retraso como justificado no da lugar al pago de gastos generales de ningún tipo.

XIX. OTRO TIPO DE PENALIDADES: No Corresponde

#### XX. RESOLUCION CONTRACTUAL:

La entidad puede resolver el contrato en los casos en que el contratista:

- Incumpla injustificadamente obligaciones contractuales, legales o reglamentarias a su cargo, pese a haber sido requerido para ello;
- Haya llegado a acumular el monto máximo de las penalidades por mora o el monto máximo para otras penalidades, en la ejecución de la prestación a su cargo; o
- Paralice o reduzca injustificadamente la ejecución de la prestación, pese a haber sido requerido para corregir tal situación.

 MUNICIPALIDAD DISTRITAL DE ILABAYA FRANCO JULIO GÓMEZ CHOQUE RESIDENTE DE OBRA Firma del Solicitante	 MUNICIPALIDAD DISTRITAL DE ILABAYA DR. ADRIÁN EDUARDO YANCHI SANTOS INSPECTOR DE OBRA CIP. 259706 Firma del Inspector	 V° B° del Jefe Inmediato
---	---	------------------------------



MUNICIPALIDAD DISTRITAL DE ILABAYA  
GERENCIA DE INVERSIONES Y DESARROLLO URBANO RURAL  
SUB GERENCIA DE INVERSIONES PUBLICAS

"Año de la unidad, la paz y el desarrollo"



- d) Cualquiera de las partes puede resolver el contrato por caso fortuito, fuerza mayor o por hecho sobreviene al perfeccionamiento del contrato que no sea imputable a las partes y que imposibilite de manera definitiva la continuación de la ejecución del contrato.

**XXI. OBLIGACIÓN ANTICORRUPCION:**

El PROVEEDOR declara y garantiza no haber, directa o indirectamente o tratándose de una persona jurídica a través de sus socios, integrantes de los órganos de administración, apoderados, representantes legales, funcionarios, asesores, ofrecido, negociado o efectuado, cualquier pago o en general, cualquier beneficio o incentivo ilegal en relación al contrato.

Asimismo, el proveedor se obliga a conducirse en todo momento, durante la ejecución del contrato, con honestidad, probidad, veracidad e integridad y de no cometer actos ilegales o de corrupción, directa o indirectamente o a través de sus socios, accionistas, participacionistas, integrantes de los órganos de administración, apoderados, representantes legales, funcionarios, asesores.

Además, el proveedor debe comunicar a las autoridades competentes, de manera directa y oportuna, cualquier acto o conducta ilícita o corrupta de la que tuviera conocimiento; y adoptar medidas técnicas, organizativas y/o de personal apropiadas para evitar los referidos actos o prácticas.

**XXII. NORMAS DE APLICACIÓN ESPECIFICA**

La entidad aplica las siguientes normas vigentes:

- Ley N° 30225, Ley de Contrataciones del Estado, su Reglamento y Normas Vigentes
- Resolución Ministerial N° 12575 – 2020 - MINSA.
- Ley N° 29783, Ley de Seguridad y Salud en el Trabajo.

**XXIII. MEDIDAS DE SEGURIDAD EN LA PRESTACIÓN DEL SERVICIO**

- El proveedor deberá de asumir con todos los EQUIPOS DE PROTECCIÓN PERSONAL (EPPS).
- En caso de que suceda algún accidente el proveedor correrá con los gastos de su personal.
- El proveedor se encargará de la seguridad en la obra, durante la ejecución del servicio, en coordinación con el Residente de Obra.

**XXIV. SECUENCIA FUNCIONAL, ESPECÍFICA DE GASTO Y FUENTE DE FINANCIAMIENTO:**

El presente servicio se financia con los recursos asignados al Proyecto: "MEJORAMIENTO DEL SERVICIO DE PROVISIÓN DE AGUA PARA RIEGO DEL SISTEMA DE RIEGO MENOR CANAL PURUMA TOCO CHICO EN LA COMUNIDAD CAMPESINA DE CHULULUNI DEL DISTRITO DE ILABAYA – PROVINCIA DE JORGE BASADRE – DEPARTAMENTO DE TACNA".

SECUENCIA FUNCIONAL : 359 - 2023 (COSTO DIRECTO)

ESPECÍFICA DE GASTO : 2.6.2.3.4.5

FUENTE DE FINANCIAMIENTO 05 – RECURSOS DETERMINADOS

RUBRO : 18 - Canon sobre canon, Regalías, Renta de Aduanas y participaciones.

 MUNICIPALIDAD DISTRITAL DE ILABAYA FRANCO JULIO GOMEZ CHOQUE RESIDENTE DE OBRA CIP N° 216470 Firma del Solicitante	 MUNICIPALIDAD DISTRITAL DE ILABAYA ING. ADON EDUARDO YANQUI QUINTOS INSPECTOR DE OBRA CIP. 259706 Firma del Inspector	 V° B° del Jefe Inmediato
--	---	------------------------------

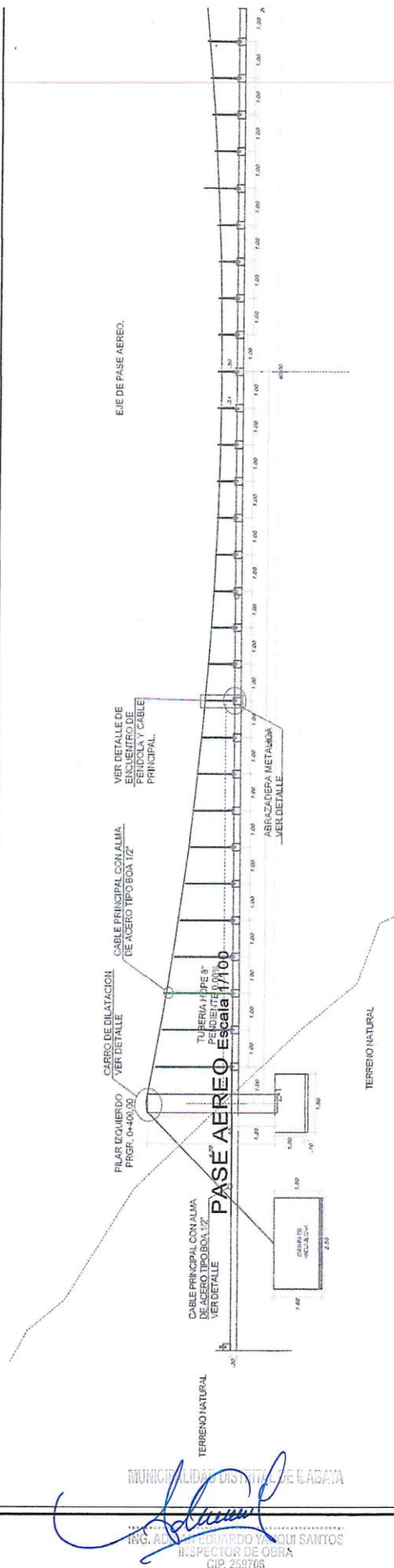

MDI  
**ILABAYA****PASE AEREO: CANAL TOCO CHICO PURUNA****DETALLE DE COLUMNAS Y VIGAS**

Escala 1/20

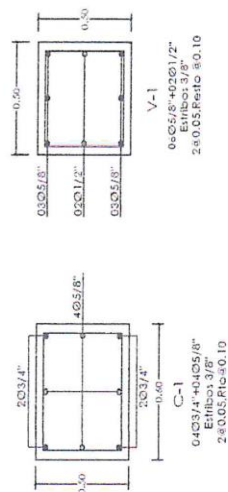
**DETALLE DE ESTRUCTURA PILAR**

Escala 1/50

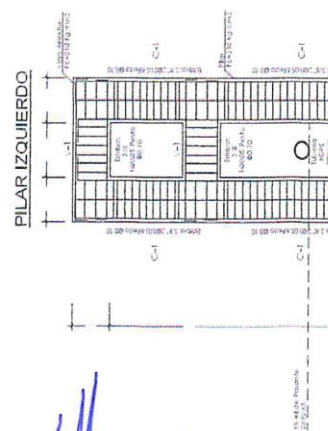
**DETALLE DEL GRILLETE**

Escala 1/50

**DETALLE 01 -ENCUENTRO CO**

Escala 1/50

04

MUNICIPALIDAD DISTRITAL DE ILABAYA

ING. ALVARO EDUARDO YANQUI SANTOS  
INSPECTOR DE OBRA  
CIP. 269706

MUNICIPALIDAD DISTRITAL DE ILABAYA

FRANCO JULIO GOMEZ CHOCOMA

RESIDENTE DE OBRA







**MUNICIPALIDAD**  
**DISTRITAL DE ILABAYA**  
ESTUDIOS Y PROYECTOS DE INVERSIÓN PÚBLICA

## PROYECTO

SUA PARA RIEGO DEL SISTEMA  
LA COMUNIDAD CAMPESINA  
CIA DE JORGE BASADRE -

### DETALLE DE CARRO DE DILATACION

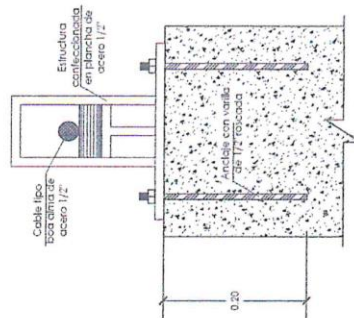

## ESPECIALIZACIONES TÉCNICAS:

- 1.- **RESISTENCIA A LA COMPRESION EN LOS 28 DIAS:**  
Cuerpo:  $500 \times 500 \times 112$  cm  
Módulo de elasticidad,  $E = 2.1 \times 10^6$  kg/cm<sup>2</sup>  
Peso de columna,  $W_{col} = 1.25$  toneladas  
Peso de molde,  $W_m = 175$  kg/cm<sup>2</sup>  
SOL: FUEBA P.M.
- 2.- **CONTENIENTES**  
2.1.- **CONTENIENTES**  
2.2.- **CONTENIENTES**  
2.3.- **CONTENIENTES**  
2.4.- **CONTENIENTES**  
2.5.- **CONTENIENTES**  
2.6.- **CONTENIENTES**  
2.7.- **CONTENIENTES**  
2.8.- **CONTENIENTES**  
2.9.- **CONTENIENTES**  
2.10.- **CONTENIENTES**  
2.11.- **CONTENIENTES**  
2.12.- **CONTENIENTES**  
2.13.- **CONTENIENTES**  
2.14.- **CONTENIENTES**  
2.15.- **CONTENIENTES**  
2.16.- **CONTENIENTES**  
2.17.- **CONTENIENTES**  
2.18.- **CONTENIENTES**  
2.19.- **CONTENIENTES**  
2.20.- **CONTENIENTES**  
2.21.- **CONTENIENTES**  
2.22.- **CONTENIENTES**  
2.23.- **CONTENIENTES**  
2.24.- **CONTENIENTES**  
2.25.- **CONTENIENTES**  
2.26.- **CONTENIENTES**  
2.27.- **CONTENIENTES**  
2.28.- **CONTENIENTES**  
2.29.- **CONTENIENTES**  
2.30.- **CONTENIENTES**  
2.31.- **CONTENIENTES**  
2.32.- **CONTENIENTES**  
2.33.- **CONTENIENTES**  
2.34.- **CONTENIENTES**  
2.35.- **CONTENIENTES**  
2.36.- **CONTENIENTES**  
2.37.- **CONTENIENTES**  
2.38.- **CONTENIENTES**  
2.39.- **CONTENIENTES**  
2.40.- **CONTENIENTES**  
2.41.- **CONTENIENTES**  
2.42.- **CONTENIENTES**  
2.43.- **CONTENIENTES**  
2.44.- **CONTENIENTES**  
2.45.- **CONTENIENTES**  
2.46.- **CONTENIENTES**  
2.47.- **CONTENIENTES**  
2.48.- **CONTENIENTES**  
2.49.- **CONTENIENTES**  
2.50.- **CONTENIENTES**  
2.51.- **CONTENIENTES**  
2.52.- **CONTENIENTES**  
2.53.- **CONTENIENTES**  
2.54.- **CONTENIENTES**  
2.55.- **CONTENIENTES**  
2.56.- **CONTENIENTES**  
2.57.- **CONTENIENTES**  
2.58.- **CONTENIENTES**  
2.59.- **CONTENIENTES**  
2.60.- **CONTENIENTES**  
2.61.- **CONTENIENTES**  
2.62.- **CONTENIENTES**  
2.63.- **CONTENIENTES**  
2.64.- **CONTENIENTES**  
2.65.- **CONTENIENTES**  
2.66.- **CONTENIENTES**  
2.67.- **CONTENIENTES**  
2.68.- **CONTENIENTES**  
2.69.- **CONTENIENTES**  
2.70.- **CONTENIENTES**  
2.71.- **CONTENIENTES**  
2.72.- **CONTENIENTES**  
2.73.- **CONTENIENTES**  
2.74.- **CONTENIENTES**  
2.75.- **CONTENIENTES**  
2.76.- **CONTENIENTES**  
2.77.- **CONTENIENTES**  
2.78.- **CONTENIENTES**  
2.79.- **CONTENIENTES**  
2.80.- **CONTENIENTES**  
2.81.- **CONTENIENTES**  
2.82.- **CONTENIENTES**  
2.83.- **CONTENIENTES**  
2.84.- **CONTENIENTES**  
2.85.- **CONTENIENTES**  
2.86.- **CONTENIENTES**  
2.87.- **CONTENIENTES**  
2.88.- **CONTENIENTES**  
2.89.- **CONTENIENTES**  
2.90.- **CONTENIENTES**  
2.91.- **CONTENIENTES**  
2.92.- **CONTENIENTES**  
2.93.- **CONTENIENTES**  
2.94.- **CONTENIENTES**  
2.95.- **CONTENIENTES**  
2.96.- **CONTENIENTES**  
2.97.- **CONTENIENTES**  
2.98.- **CONTENIENTES**  
2.99.- **CONTENIENTES**  
3.- **CONTENIENTES**  
3.1.- **CONTENIENTES**  
3.2.- **CONTENIENTES**  
3.3.- **CONTENIENTES**  
3.4.- **CONTENIENTES**  
3.5.- **CONTENIENTES**  
3.6.- **CONTENIENTES**  
3.7.- **CONTENIENTES**  
3.8.- **CONTENIENTES**  
3.9.- **CONTENIENTES**  
3.10.- **CONTENIENTES**  
3.11.- **CONTENIENTES**  
3.12.- **CONTENIENTES**  
3.13.- **CONTENIENTES**  
3.14.- **CONTENIENTES**  
3.15.- **CONTENIENTES**  
3.16.- **CONTENIENTES**  
3.17.- **CONTENIENTES**  
3.18.- **CONTENIENTES**  
3.19.- **CONTENIENTES**  
3.20.- **CONTENIENTES**  
3.21.- **CONTENIENTES**  
3.22.- **CONTENIENTES**  
3.23.- **CONTENIENTES**  
3.24.- **CONTENIENTES**  
3.25.- **CONTENIENTES**  
3.26.- **CONTENIENTES**  
3.27.- **CONTENIENTES**  
3.28.- **CONTENIENTES**  
3.29.- **CONTENIENTES**  
3.30.- **CONTENIENTES**  
3.31.- **CONTENIENTES**  
3.32.- **CONTENIENTES**  
3.33.- **CONTENIENTES**  
3.34.- **CONTENIENTES**  
3.35.- **CONTENIENTES**  
3.36.- **CONTENIENTES**  
3.37.- **CONTENIENTES**  
3.38.- **CONTENIENTES**  
3.39.- **CONTENIENTES**  
3.40.- **CONTENIENTES**  
3.41.- **CONTENIENTES**  
3.42.- **CONTENIENTES**  
3.43.- **CONTENIENTES**  
3.44.- **CONTENIENTES**  
3.45.- **CONTENIENTES**  
3.46.- **CONTENIENTES**  
3.47.- **CONTENIENTES**  
3.48.- **CONTENIENTES**  
3.49.- **CONTENIENTES**  
3.50.- **CONTENIENTES**  
3.51.- **CONTENIENTES**  
3.52.- **CONTENIENTES**  
3.53.- **CONTENIENTES**  
3.54.- **CONTENIENTES**  
3.55.- **CONTENIENTES**  
3.56.- **CONTENIENTES**  
3.57.- **CONTENIENTES**  
3.58.- **CONTENIENTES**  
3.59.- **CONTENIENTES**  
3.60.- **CONTENIENTES**  
3.61.- **CONTENIENTES**  
3.62.- **CONTENIENTES**  
3.63.- **CONTENIENTES**  
3.64.- **CONTENIENTES**  
3.65.- **CONTENIENTES**  
3.66.- **CONTENIENTES**  
3.67.- **CONTENIENTES**  
3.68.- **CONTENIENTES**  
3.69.- **CONTENIENTES**  
3.70.- **CONTENIENTES**  
3.71.- **CONTENIENTES**  
3.72.- **CONTENIENTES**  
3.73.- **CONTENIENTES**  
3.74.- **CONTENIENTES**  
3.75.- **CONTENIENTES**  
3.76.- **CONTENIENTES**  
3.77.- **CONTENIENTES**  
3.78.- **CONTENIENTES**  
3.79.- **CONTENIENTES**  
3.80.- **CONTENIENTES**  
3.81.- **CONTENIENTES**  
3.82.- **CONTENIENTES**  
3.83.- **CONTENIENTES**  
3.84.- **CONTENIENTES**  
3.85.- **CONTENIENTES**  
3.86.- **CONTENIENTES**  
3.87.- **CONTENIENTES**  
3.88.- **CONTENIENTES**  
3.89.- **CONTENIENTES**  
3.90.- **CONTENIENTES**  
3.91.- **CONTENIENTES**  
3.92.- **CONTENIENTES**  
3.93.- **CONTENIENTES**  
3.94.- **CONTENIENTES**  
3.95.- **CONTENIENTES**  
3.96.- **CONTENIENTES**  
3.97.- **CONTENIENTES**  
3.98.- **CONTENIENTES**  
3.99.- **CONTENIENTES**  
4.- **CONTENIENTES**  
4.1.- **CONTENIENTES**  
4.2.- **CONTENIENTES**  
4.3.- **CONTENIENTES**  
4.4.- **CONTENIENTES**  
4.5.- **CONTENIENTES**  
4.6.- **CONTENIENTES**  
4.7.- **CONTENIENTES**  
4.8.- **CONTENIENTES**  
4.9.- **CONTENIENTES**  
4.10.- **CONTENIENTES**  
4.11.- **CONTENIENTES**  
4.12.- **CONTENIENTES**  
4.13.- **CONTENIENTES**  
4.14.- **CONTENIENTES**  
4.15.- **CONTENIENTES**  
4.16.- **CONTENIENTES**  
4.17.- **CONTENIENTES**  
4.18.- **CONTENIENTES**  
4.19.- **CONTENIENTES**  
4.20.- **CONTENIENTES**  
4.21.- **CONTENIENTES**  
4.22.- **CONTENIENTES**  
4.23.- **CONTENIENTES**  
4.24.- **CONTENIENTES**  
4.25.- **CONTENIENTES**  
4.26.- **CONTENIENTES**  
4.27.- **CONTENIENTES**  
4.28.- **CONTENIENTES**  
4.29.- **CONTENIENTES**  
4.30.- **CONTENIENTES**  
4.31.- **CONTENIENTES**  
4.32.- **CONTENIENTES**  
4.33.- <

MA

ING. ADRIAN EDUARDO YANOU SANTOS  
INSPECTOR DE OBRA  
CIP. 259706

MUNICIPALIDAD DISTRITAL DE ILABAYA

FRANCO JULIO GÓMEZ CHOQUE  
RESIDENTE DE ORRA

## DETALLE DE CAMARA DE ANCLAJE

Escala 1/50

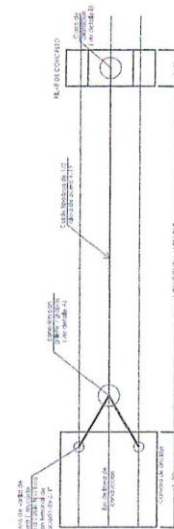
N GRILLETE

### DETALLE CAMARA DE ANCLAJE

ESC. 1/25



**Importante**

*Para determinar que los postores cuentan con las capacidades necesarias para ejecutar el contrato, el órgano encargado de las contrataciones o el comité de selección, según corresponda, incorpora los requisitos de calificación previstos por el área usuaria en el requerimiento, no pudiendo incluirse requisitos adicionales, ni distintos a los siguientes:*

**3.2. REQUISITOS DE CALIFICACIÓN**

<b>B</b>	<b>CAPACIDAD TÉCNICA Y PROFESIONAL</b>
<b>B.1</b>	<b>EQUIPAMIENTO ESTRATÉGICO</b>
	<p><u>Requisitos:</u></p> <ul style="list-style-type: none"> <li>- Un (01) Taladro a Percusión 5/8" (mínimo)</li> <li>- Un (01) Mezcladora de Concreto 9p3</li> <li>- Un (01) Vibrador de Concreto 5.5 hp</li> <li>- Un (01) Grupo Electrónico 7,000watts</li> <li>- Un (01) Equipo Topográfico - Estación Total</li> <li>- Un (01) Camión Baranda <math>\geq 4Tn</math></li> <li>- Un (01) Camioneta</li> </ul> <p><u>Acreditación:</u></p> <p>Copia de documentos que sustenten la propiedad, la posesión, el compromiso de compra venta o alquiler u otro documento que acredite la disponibilidad del equipamiento estratégico requerido.</p> <div style="border: 1px solid black; padding: 5px; margin-top: 10px;"> <p><b>Importante</b></p> <p><i>En el caso que el postor sea un consorcio los documentos de acreditación de este requisito pueden estar a nombre del consorcio o de uno de sus integrantes.</i></p> </div>
<b>B.3</b>	<b>CALIFICACIONES DEL PERSONAL CLAVE</b>
	<div style="border: 1px solid black; padding: 5px; margin-bottom: 5px;"> <p><b>Importante para la Entidad</b></p> </div> <p><i>Para las calificaciones del personal se puede considerar al menos uno de los requisitos siguientes:</i></p> <p><i>Esta nota deberá ser eliminada una vez culminada la elaboración de las bases, así como el requisito de calificación, si este no ha sido incluido.</i></p>
<b>B.4</b>	<b>EXPERIENCIA DEL PERSONAL CLAVE</b>
	<p><u>Requisitos:</u></p> <p>Un (01) Responsable del servicio. Ingeniero Civil Con experiencia mínima de Tres (03) Años, desde el ejercicio profesional contabilizado a partir de la colegiatura como Residente, Supervisor y/o Inspector de Obra. En obras relacionadas al Sistema de Riego y/o obras de infraestructura o Instalación Tuberías de PVC y/o HDPE</p> <p>Un (01) Prevencionista de Seguridad Profesional Titulado en ingeniero civil, ingeniero de minas, ingeniero de ambiental, ingeniero de seguridad y/o ingeniero industrial. Con experiencia mínima de Dos (02) años como ingeniero de seguridad y/o Prevencionista en obras de Infraestructura General.</p> <p>Un (01) Personal Técnico Grado de Bachiller Arquitecto(a) y/o Ingeniero Civil (a) con experiencia específica de un (01) año en obras relacionadas al Sistema de Riego y/o obras de infraestructura como asistente técnico</p> <p><u>De presentarse experiencia ejecutada paralelamente (traslape), para el cómputo del tiempo de dicha experiencia sólo se considerará una vez el periodo traslapado.</u></p> <p><u>Acreditación:</u></p>

	<p>La experiencia del personal clave se acreditará con cualquiera de los siguientes documentos: (i) copia simple de contratos y su respectiva conformidad o (ii) constancias o (iii) certificados o (iv) cualquier otra documentación que, de manera fehaciente demuestre la experiencia del personal propuesto.</p> <div style="border: 1px solid black; padding: 5px;"> <p><b>Importante</b></p> <ul style="list-style-type: none"> <li>• <i>Los documentos que acreditan la experiencia deben incluir los nombres y apellidos del personal clave, el cargo desempeñado, el plazo de la prestación indicando el día, mes y año de inicio y culminación, el nombre de la Entidad u organización que emite el documento, la fecha de emisión y nombres y apellidos de quien suscribe el documento</i></li> <li>• <i>En caso los documentos para acreditar la experiencia establezcan el plazo de la experiencia adquirida por el personal clave en meses sin especificar los días se debe considerar el mes completo.</i></li> <li>• <i>Se considerará aquella experiencia que no tenga una antigüedad mayor a veinticinco (25) años anteriores a la fecha de la presentación de ofertas.</i></li> <li>• <i>Al calificar la experiencia del personal, se debe valorar de manera integral los documentos presentados por el postor para acreditar dicha experiencia. En tal sentido, aun cuando en los documentos presentados la denominación del cargo o puesto no coincida literalmente con aquella prevista en las bases, se deberá validar la experiencia si las actividades que realizó el personal corresponden con la función propia del cargo o puesto requerido en las bases.</i></li> </ul> </div>
<b>C</b>	<p><b>EXPERIENCIA DEL POSTOR EN LA ESPECIALIDAD</b></p> <p><u>Requisitos:</u></p> <p>El postor debe acreditar un monto facturado acumulado equivalente a Cien Mil (S/. 100,000.00 Soles), por la contratación de servicios iguales o similares al objeto de la convocatoria, durante los ocho (8) años anteriores a la fecha de la presentación de ofertas que se computarán desde la fecha de la conformidad o emisión del comprobante de pago, según corresponda.</p> <p>En el caso de postores que declaren en el Anexo N° 1 tener la condición de micro y pequeña empresa, se acredita una experiencia de S/. 18,000.00 (DIECIOCHO MIL CON 00/100 SOLES), por la venta de servicios iguales o similares al objeto de la convocatoria, durante los ocho (8) años anteriores a la fecha de la presentación de ofertas que se computarán desde la fecha de la conformidad o emisión del comprobante de pago, según corresponda. En el caso de consorcios, todos los integrantes deben contar con la condición de micro y pequeña empresa.</p> <p>Se consideran servicios similares a los siguientes a la instalación y/o montaje y/o proyecto y obra y la combinación de lo términos señalados.</p> <ul style="list-style-type: none"> <li>• Construcciones de Canales de riego</li> <li>• Sistema de agua potable y alcantarillado en Instalación Tuberías de PVC y/o HDPE en general.</li> </ul> <p>El proveedor deberá de tener experiencia en voladura</p> <p><u>Acreditación:</u></p> <p>La experiencia del postor en la especialidad se acreditará con copia simple de (i) contratos u órdenes de servicios, y su respectiva conformidad o constancia de prestación; o (ii) comprobantes de pago cuya cancelación se acredite documental y fehacientemente, con voucher de depósito, nota de abono, reporte de estado de cuenta, cualquier otro documento emitido por Entidad del sistema financiero que acredite el abono o mediante cancelación en el mismo comprobante de pago<sup>12</sup>, correspondientes a un máximo</p>

<sup>12</sup> Cabe precisar que, de acuerdo con la **Resolución N° 0065-2018-TCE-S1 del Tribunal de Contrataciones del Estado**:

“... el solo sello de cancelado en el comprobante, cuando ha sido colocado por el propio postor, no puede ser considerado como una acreditación que produzca fehacencia en relación a que se encuentra cancelado. Admitir ello equivaldría a considerar como válida la sola declaración del postor afirmando que el comprobante de pago ha sido cancelado”

(...)

“Situación diferente se suscita ante el sello colocado por el cliente del postor [sea utilizando el término “cancelado” o “pagado”] supuesto en el cual sí se contaría con la declaración de un tercero que brinde certeza, ante la cual debiera reconocerse la validez de la experiencia”.



de veinte (20) contrataciones.

En caso los postores presenten varios comprobantes de pago para acreditar una sola contratación, se debe acreditar que corresponden a dicha contratación; de lo contrario, se asumirá que los comprobantes acreditan contrataciones independientes, en cuyo caso solo se considerará, para la evaluación, las veinte (20) primeras contrataciones indicadas en el **Anexo N° 8** referido a la Experiencia del Postor en la Especialidad

En el caso de servicios de ejecución periódica o continuada, solo se considera como experiencia la parte del contrato que haya sido ejecutada durante los ocho (8) años anteriores a la fecha de presentación de ofertas, debiendo adjuntarse copia de las conformidades correspondientes a tal parte o los respectivos comprobantes de pago cancelados.

En los casos que se acredite experiencia adquirida en consorcio, debe presentarse la promesa de consorcio o el contrato de consorcio del cual se desprenda fehacientemente el porcentaje de las obligaciones que se asumió en el contrato presentado; de lo contrario, no se computará la experiencia proveniente de dicho contrato.

Asimismo, cuando se presenten contratos derivados de procesos de selección convocados antes del 20.09.2012, la calificación se ceñirá al método descrito en la Directiva “Participación de Proveedores en Consorcio en las Contrataciones del Estado”, debiendo presumirse que el porcentaje de las obligaciones equivale al porcentaje de participación de la promesa de consorcio o del contrato de consorcio. En caso que en dichos documentos no se consigne el porcentaje de participación se presumirá que las obligaciones se ejecutaron en partes iguales.

Si el titular de la experiencia no es el postor, consignar si dicha experiencia corresponde a la matriz en caso que el postor sea sucursal, o fue transmitida por reorganización societaria, debiendo acompañar la documentación sustentatoria correspondiente.

Si el postor acredita experiencia de otra persona jurídica como consecuencia de una reorganización societaria, debe presentar adicionalmente el **Anexo N° 9**.

Cuando en los contratos, órdenes de servicios o comprobantes de pago el monto facturado se encuentre expresado en moneda extranjera, debe indicarse el tipo de cambio venta publicado por la Superintendencia de Banca, Seguros y AFP correspondiente a la fecha de suscripción del contrato, de emisión de la orden de servicios o de cancelación del comprobante de pago, según corresponda.

Sin perjuicio de lo anterior, los postores deben llenar y presentar el **Anexo N° 8** referido a la Experiencia del Postor en la Especialidad

#### Importante

- *Al calificar la experiencia del postor, se debe valorar de manera integral los documentos presentados por el postor para acreditar dicha experiencia. En tal sentido, aun cuando en los documentos presentados la denominación del objeto contractual no coincida literalmente con el previsto en las bases, se deberá validar la experiencia si las actividades que ejecutó el postor corresponden a la experiencia requerida.*
- *En el caso de consorcios, solo se considera la experiencia de aquellos integrantes que se hayan comprometido, según la promesa de consorcio, a ejecutar el objeto materia de la convocatoria, conforme a la Directiva “Participación de Proveedores en Consorcio en las Contrataciones del Estado”.*

#### Importante

- *Si como resultado de una consulta u observación corresponde precisarse o ajustarse el requerimiento, se solicita la autorización del área usuaria y se pone de conocimiento de tal hecho a la dependencia que aprobó el expediente de contratación, de conformidad con el numeral 72.3 del artículo 72 del Reglamento.*
- *El cumplimiento de los Términos de Referencia se realiza mediante la presentación de una declaración jurada. De ser el caso, adicionalmente la Entidad puede solicitar documentación que acredite el cumplimiento del algún componente de estos. Para dicho efecto, consignará de manera*

*detallada los documentos que deben presentar los postores en el literal e) del numeral 2.2.1.1 de esta sección de las bases.*

- *Los requisitos de calificación determinan si los postores cuentan con las capacidades necesarias para ejecutar el contrato, lo que debe ser acreditado documentalmente, y no mediante declaración jurada.*

## CAPÍTULO IV FACTORES DE EVALUACIÓN

La evaluación se realiza sobre la base de cien (100) puntos.

Para determinar la oferta con el mejor puntaje y el orden de prelación de las ofertas, se considera lo siguiente:

FACTOR DE EVALUACIÓN	PUNTAJE / METODOLOGÍA PARA SU ASIGNACIÓN
<b>A. PRECIO</b>	
<u>Evaluación:</u>  Se evaluará considerando el precio ofertado por el postor.  <u>Acreditación:</u>  Se acreditará mediante el documento que contiene el precio de la oferta ( <b>Anexo N° 6</b> ).	La evaluación consistirá en otorgar el máximo puntaje a la oferta de precio más bajo y otorgar a las demás ofertas puntajes inversamente proporcionales a sus respectivos precios, según la siguiente fórmula:  $P_i = \frac{O_m \times PMP}{O_i}$ i= Oferta P <sub>i</sub> = Puntaje de la oferta a evaluar O <sub>i</sub> =Precio i O <sub>m</sub> = Precio de la oferta más baja PMP=Puntaje máximo del precio  <p style="text-align: right;"><b>100 puntos</b></p>
<b>PUNTAJE TOTAL</b>	<b>100 puntos<sup>13</sup></b>

<sup>13</sup> Es la suma de los puntajes de todos los factores de evaluación.

## CAPÍTULO V

### PROFORMA DEL CONTRATO

#### Importante

*Dependiendo del objeto del contrato, de resultar indispensable, puede incluirse cláusulas adicionales o la adecuación de las propuestas en el presente documento, las que en ningún caso pueden contemplar disposiciones contrarias a la normativa vigente ni a lo señalado en este capítulo.*

Conste por el presente documento, la contratación del servicio de [CONSIGNAR LA DENOMINACIÓN DE LA CONVOCATORIA], que celebra de una parte [CONSIGNAR EL NOMBRE DE LA ENTIDAD], en adelante LA ENTIDAD, con RUC N° [...], con domicilio legal en [...], representada por [...], identificado con DNI N° [...], y de otra parte [...], con RUC N° [...], con domicilio legal en [...], inscrita en la Ficha N° [...] Asiento N° [...] del Registro de Personas Jurídicas de la ciudad de [...], debidamente representado por su Representante Legal, [...], con DNI N° [...], según poder inscrito en la Ficha N° [...], Asiento N° [...] del Registro de Personas Jurídicas de la ciudad de [...], a quien en adelante se le denominará EL CONTRATISTA en los términos y condiciones siguientes:

#### **CLÁUSULA PRIMERA: ANTECEDENTES**

Con fecha [...], el órgano encargado de las contrataciones o el comité de selección, según corresponda, adjudicó la buena pro de la **ADJUDICACIÓN SIMPLIFICADA N° [CONSIGNAR NOMENCLATURA DEL PROCEDIMIENTO DE SELECCIÓN]** para la contratación de [CONSIGNAR LA DENOMINACIÓN DE LA CONVOCATORIA], a [INDICAR NOMBRE DEL GANADOR DE LA BUENA PRO], cuyos detalles e importe constan en los documentos integrantes del presente contrato.

#### **CLÁUSULA SEGUNDA: OBJETO**

El presente contrato tiene por objeto [CONSIGNAR EL OBJETO DE LA CONTRATACIÓN].

#### **CLÁUSULA TERCERA: MONTO CONTRACTUAL**

El monto total del presente contrato asciende a [CONSIGNAR MONEDA Y MONTO], que incluye todos los impuestos de Ley.

Este monto comprende el costo del servicio, todos los tributos, seguros, transporte, inspecciones, pruebas y, de ser el caso, los costos laborales conforme a la legislación vigente, así como cualquier otro concepto que pueda tener incidencia sobre la ejecución del servicio materia del presente contrato.

#### **CLÁUSULA CUARTA: DEL PAGO<sup>14</sup>**

LA ENTIDAD se obliga a pagar la contraprestación a EL CONTRATISTA en [INDICAR MONEDA], en [INDICAR SI SE TRATA DE PAGO ÚNICO, PAGOS PARCIALES O PAGOS PERIÓDICOS], luego de la recepción formal y completa de la documentación correspondiente, según lo establecido en el artículo 171 del Reglamento de la Ley de Contrataciones del Estado.

Para tal efecto, el responsable de otorgar la conformidad de la prestación deberá hacerlo en un plazo que no excederá de los siete (7) días de producida la recepción, salvo que se requiera efectuar pruebas que permitan verificar el cumplimiento de la obligación, en cuyo caso la conformidad se emite en un plazo máximo de quince (15) días, bajo responsabilidad de dicho funcionario.

LA ENTIDAD debe efectuar el pago dentro de los diez (10) días calendario siguientes de otorgada la conformidad de los servicios, siempre que se verifiquen las condiciones establecidas en el contrato para ello, bajo responsabilidad del funcionario competente.

<sup>14</sup> En cada caso concreto, dependiendo de la naturaleza del contrato, podrá adicionarse la información que resulte pertinente a efectos de generar el pago.



En caso de retraso en el pago por parte de LA ENTIDAD, salvo que se deba a caso fortuito o fuerza mayor, EL CONTRATISTA tendrá derecho al pago de intereses legales conforme a lo establecido en el artículo 39 de la Ley de Contrataciones del Estado y en el artículo 171 de su Reglamento, los que se computan desde la oportunidad en que el pago debió efectuarse.

#### **CLÁUSULA QUINTA: DEL PLAZO DE LA EJECUCIÓN DE LA PRESTACIÓN**

El plazo de ejecución del presente contrato es de [.....], el mismo que se computa desde [CONSIGNAR SI ES DEL DÍA SIGUIENTE DEL PERFECCIONAMIENTO DEL CONTRATO, DESDE LA FECHA QUE SE ESTABLEZCA EN EL CONTRATO O DESDE LA FECHA EN QUE SE CUMPLAN LAS CONDICIONES PREVISTAS EN EL CONTRATO PARA EL INICIO DE LA EJECUCIÓN, DEBIENDO INDICAR LAS MISMAS EN ESTE ULTIMO CASO].

##### **Importante para la Entidad**

*De preverse en los Términos de Referencia la ejecución de actividades de instalación, implementación u otros que deban realizarse de manera previa al inicio del plazo de ejecución, se debe consignar lo siguiente:*

*“El plazo para la [CONSIGNAR LAS ACTIVIDADES PREVIAS PREVISTAS EN LOS TÉRMINOS DE REFERENCIA] es de [.....], el mismo que se computa desde [INDICAR CONDICIÓN CON LA QUE DICHAS ACTIVIDADES SE INICIAN].”*

*Incorporar a las bases o eliminar, según corresponda.*

##### **Importante para la Entidad**

*En el caso de contratación de prestaciones accesorias, se puede incluir la siguiente cláusula:*

#### **CLÁUSULA ...: PRESTACIONES ACCESORIAS<sup>15</sup>**

*“Las prestaciones accesorias tienen por objeto [CONSIGNAR EL OBJETO DE LAS PRESTACIONES ACCESORIAS].*

*El monto de las prestaciones accesorias asciende a [CONSIGNAR MONEDA Y MONTO], que incluye todos los impuestos de Ley.*

*El plazo de ejecución de las prestaciones accesorias es de [.....], el mismo que se computa desde [CONSIGNAR SI ES DEL DÍA SIGUIENTE DEL CUMPLIMIENTO DE LAS PRESTACIONES PRINCIPALES, DESDE LA FECHA QUE SE ESTABLEZCA EN EL CONTRATO O DESDE LA FECHA EN QUE SE CUMPLAN LAS CONDICIONES PREVISTAS EN EL CONTRATO PARA EL INICIO DE LA EJECUCIÓN DE LAS PRESTACIONES ACCESORIAS, DEBIENDO INDICAR LAS MISMAS EN ESTE ULTIMO CASO].*

*[DE SER EL CASO, INCLUIR OTROS ASPECTOS RELACIONADOS A LA EJECUCIÓN DE LAS PRESTACIONES ACCESORIAS].”*

*Incorporar a las bases o eliminar, según corresponda*

#### **CLÁUSULA SEXTA: PARTES INTEGRANTES DEL CONTRATO**

El presente contrato está conformado por las bases integradas, la oferta ganadora, así como los documentos derivados del procedimiento de selección que establezcan obligaciones para las partes.

#### **CLÁUSULA SÉTIMA: GARANTÍAS**

EL CONTRATISTA entregó al perfeccionamiento del contrato la respectiva garantía incondicional, solidaria, irrevocable, y de realización automática en el país al solo requerimiento, a favor de LA ENTIDAD, por los conceptos, montos y vigencias siguientes:

<sup>15</sup> De conformidad con la Directiva sobre prestaciones accesorias, los contratos relativos al cumplimiento de la(s) prestación(es) principal(es) y de la(s) prestación(es) accesorias, pueden estar contenidos en uno o dos documentos. En el supuesto que ambas prestaciones estén contenidas en un mismo documento, estas deben estar claramente diferenciadas, debiendo indicarse entre otros aspectos, el precio y plazo de cada prestación.

- De fiel cumplimiento del contrato: [CONSIGNAR EL MONTO], a través de la [INDICAR EL TIPO DE GARANTÍA PRESENTADA] N° [INDICAR NÚMERO DEL DOCUMENTO] emitida por [SEÑALAR EMPRESA QUE LA EMITE]. Monto que es equivalente al diez por ciento (10%) del monto del contrato original, la misma que debe mantenerse vigente hasta la conformidad de la recepción de la prestación.

#### Importante

*Al amparo de lo dispuesto en el numeral 149.4 del artículo 149 del Reglamento de la Ley de Contrataciones del Estado, en el caso de contratos periódicos de prestación de servicios en general, si el postor ganador de la buena pro solicita la retención del diez por ciento (10%) del monto del contrato original como garantía de fiel cumplimiento de contrato, debe consignarse lo siguiente:*

*“De fiel cumplimiento del contrato: [CONSIGNAR EL MONTO], a través de la retención que debe efectuar LA ENTIDAD, durante la primera mitad del número total de pagos a realizarse, de forma prorrateada, con cargo a ser devuelto a la finalización del mismo.”*

En el caso que corresponda, consignar lo siguiente:

- Garantía fiel cumplimiento por prestaciones accesorias: [CONSIGNAR EL MONTO], a través de la [INDICAR EL TIPO DE GARANTÍA PRESENTADA] N° [INDICAR NÚMERO DEL DOCUMENTO] emitida por [SEÑALAR EMPRESA QUE LA EMITE], la misma que debe mantenerse vigente hasta el cumplimiento total de las obligaciones garantizadas.

#### Importante

*Al amparo de lo dispuesto en el numeral 151.2 del artículo 151 del Reglamento de la Ley de Contrataciones del Estado, si el postor ganador de la buena pro solicita la retención del diez por ciento (10%) del monto del contrato de la prestación accesorias como garantía de fiel cumplimiento de prestaciones accesorias, debe consignarse lo siguiente:*

*“De fiel cumplimiento por prestaciones accesorias: [CONSIGNAR EL MONTO], a través de la retención que debe efectuar LA ENTIDAD, durante la primera mitad del número total de pagos a realizarse, de forma prorrateada, con cargo a ser devuelto a la finalización del mismo.”*

#### Importante

*De conformidad con el artículo 152 del Reglamento, no se constituirá garantía de fiel cumplimiento del contrato ni garantía de fiel cumplimiento por prestaciones accesorias, en contratos cuyos montos sean iguales o menores a doscientos mil Soles (S/ 200,000.00). Dicha excepción también aplica a los contratos derivados de procedimientos de selección por relación de ítems, cuando el monto del ítem adjudicado o la sumatoria de los montos de los ítems adjudicados no supere el monto señalado anteriormente.*

#### **CLÁUSULA OCTAVA: EJECUCIÓN DE GARANTÍAS POR FALTA DE RENOVACIÓN**

LA ENTIDAD puede solicitar la ejecución de las garantías cuando EL CONTRATISTA no las hubiere renovado antes de la fecha de su vencimiento, conforme a lo dispuesto en el literal a) del numeral 155.1 del artículo 155 del Reglamento de la Ley de Contrataciones del Estado.

#### Importante para la Entidad

*Sólo en el caso que la Entidad hubiese previsto otorgar adelanto, se debe incluir la siguiente cláusula:*

#### **CLÁUSULA NOVENA: ADELANTO DIRECTO**

*“LA ENTIDAD otorgará [CONSIGNAR NÚMERO DE ADELANTOS A OTORGARSE] adelantos directos por el [CONSIGNAR PORCENTAJE QUE NO DEBE EXCEDER DEL 30% DEL MONTO DEL CONTRATO ORIGINAL] del monto del contrato original.*

*EL CONTRATISTA debe solicitar los adelantos dentro de [CONSIGNAR EL PLAZO Y OPORTUNIDAD PARA LA SOLICITUD], adjuntando a su solicitud la garantía por adelantos mediante carta fianza o*

póliza de caución acompañada del comprobante de pago correspondiente. Vencido dicho plazo no procederá la solicitud.

LA ENTIDAD debe entregar el monto solicitado dentro de [CONSIGNAR EL PLAZO] siguientes a la presentación de la solicitud del contratista.”

*Incorporar a las bases o eliminar, según corresponda.*

#### **CLÁUSULA DÉCIMA: CONFORMIDAD DE LA PRESTACIÓN DEL SERVICIO**

La conformidad de la prestación del servicio se regula por lo dispuesto en el artículo 168 del Reglamento de la Ley de Contrataciones del Estado. La conformidad será otorgada por [CONSIGNAR EL ÁREA O UNIDAD ORGÁNICA QUE OTORGARÁ LA CONFORMIDAD] en el plazo máximo de [CONSIGNAR SIETE (7) DÍAS O MÁXIMO QUINCE (15) DÍAS, EN CASO SE REQUIERA EFECTUAR PRUEBAS QUE PERMITAN VERIFICAR EL CUMPLIMIENTO DE LA OBLIGACIÓN] días de producida la recepción.

De existir observaciones, LA ENTIDAD las comunica al CONTRATISTA, indicando claramente el sentido de estas, otorgándole un plazo para subsanar no menor de dos (2) ni mayor de ocho (8) días. Dependiendo de la complejidad o sofisticación de las subsanaciones a realizar el plazo para subsanar no puede ser menor de cinco (5) ni mayor de quince (15) días. Si pese al plazo otorgado, EL CONTRATISTA no cumpliera a cabalidad con la subsanación, LA ENTIDAD puede otorgar al CONTRATISTA periodos adicionales para las correcciones pertinentes. En este supuesto corresponde aplicar la penalidad por mora desde el vencimiento del plazo para subsanar.

Este procedimiento no resulta aplicable cuando los servicios manifiestamente no cumplan con las características y condiciones ofrecidas, en cuyo caso LA ENTIDAD no otorga la conformidad, debiendo considerarse como no ejecutada la prestación, aplicándose la penalidad que corresponda por cada día de atraso.

#### **CLÁUSULA UNDÉCIMA: DECLARACIÓN JURADA DEL CONTRATISTA**

EL CONTRATISTA declara bajo juramento que se compromete a cumplir las obligaciones derivadas del presente contrato, bajo sanción de quedar inhabilitado para contratar con el Estado en caso de incumplimiento.

#### **CLÁUSULA DUODÉCIMA: RESPONSABILIDAD POR VICIOS OCULTOS**

La conformidad del servicio por parte de LA ENTIDAD no enerva su derecho a reclamar posteriormente por defectos o vicios ocultos, conforme a lo dispuesto por los artículos 40 de la Ley de Contrataciones del Estado y 173 de su Reglamento.

El plazo máximo de responsabilidad del contratista es de [CONSIGNAR TIEMPO EN AÑOS, NO MENOR DE UN (1) AÑO] año(s) contado a partir de la conformidad otorgada por LA ENTIDAD.

#### **CLÁUSULA DÉCIMA TERCERA: PENALIDADES**

Si EL CONTRATISTA incurre en retraso injustificado en la ejecución de las prestaciones objeto del contrato, LA ENTIDAD le aplica automáticamente una penalidad por mora por cada día de atraso, de acuerdo a la siguiente fórmula:

$$\text{Penalidad Diaria} = \frac{0.10 \times \text{monto vigente}}{F \times \text{plazo vigente en días}}$$

Donde:

**F = 0.25 para plazos mayores a sesenta (60) días o;**

**F = 0.40 para plazos menores o iguales a sesenta (60) días.**

El retraso se justifica a través de la solicitud de ampliación de plazo debidamente aprobado. Adicionalmente, se considera justificado el retraso y en consecuencia no se aplica penalidad, cuando EL CONTRATISTA acredite, de modo objetivamente sustentado, que el mayor tiempo transcurrido no le resulta imputable. En este último caso la calificación del retraso como justificado por parte de LA ENTIDAD no da lugar al pago de gastos generales ni costos directos de ningún

tipo, conforme el numeral 162.5 del artículo 162 del Reglamento de la Ley de Contrataciones del Estado.

#### Importante

*De haberse previsto establecer penalidades distintas a la penalidad por mora, incluir dichas penalidades, los supuestos de aplicación de penalidad, la forma de cálculo de la penalidad para cada supuesto y el procedimiento mediante el cual se verifica el supuesto a penalizar, conforme el artículo 163 del Reglamento de la Ley de Contrataciones del Estado.*

Estas penalidades se deducen de los pagos a cuenta o del pago final, según corresponda; o si fuera necesario, se cobra del monto resultante de la ejecución de la garantía de fiel cumplimiento.

Estos dos (2) tipos de penalidades pueden alcanzar cada una un monto máximo equivalente al diez por ciento (10%) del monto del contrato vigente, o de ser el caso, del ítem que debió ejecutarse.

Cuando se llegue a cubrir el monto máximo de la penalidad por mora o el monto máximo para otras penalidades, de ser el caso, LA ENTIDAD puede resolver el contrato por incumplimiento.

#### **CLÁUSULA DÉCIMA CUARTA: RESOLUCIÓN DEL CONTRATO**

Cualquiera de las partes puede resolver el contrato, de conformidad con el numeral 32.3 del artículo 32 y artículo 36 de la Ley de Contrataciones del Estado, y el artículo 164 de su Reglamento. De darse el caso, LA ENTIDAD procederá de acuerdo a lo establecido en el artículo 165 del Reglamento de la Ley de Contrataciones del Estado.

#### **CLÁUSULA DÉCIMA QUINTA: RESPONSABILIDAD DE LAS PARTES**

Cuando se resuelva el contrato por causas imputables a algunas de las partes, se debe resarcir los daños y perjuicios ocasionados, a través de la indemnización correspondiente. Ello no obsta la aplicación de las sanciones administrativas, penales y pecuniarias a que dicho incumplimiento diere lugar, en el caso que éstas correspondan.

Lo señalado precedentemente no exime a ninguna de las partes del cumplimiento de las demás obligaciones previstas en el presente contrato.

#### **CLÁUSULA DÉCIMA SEXTA: ANTICORRUPCIÓN**

EL CONTRATISTA declara y garantiza no haber, directa o indirectamente, o tratándose de una persona jurídica a través de sus socios, integrantes de los órganos de administración, apoderados, representantes legales, funcionarios, asesores o personas vinculadas a las que se refiere el artículo 7 del Reglamento de la Ley de Contrataciones del Estado, ofrecido, negociado o efectuado, cualquier pago o, en general, cualquier beneficio o incentivo ilegal en relación al contrato.

Asimismo, el CONTRATISTA se obliga a conducirse en todo momento, durante la ejecución del contrato, con honestidad, probidad, veracidad e integridad y de no cometer actos ilegales o de corrupción, directa o indirectamente o a través de sus socios, accionistas, participacionistas, integrantes de los órganos de administración, apoderados, representantes legales, funcionarios, asesores y personas vinculadas a las que se refiere el artículo 7 del Reglamento de la Ley de Contrataciones del Estado.

Además, EL CONTRATISTA se compromete a i) comunicar a las autoridades competentes, de manera directa y oportuna, cualquier acto o conducta ilícita o corrupta de la que tuviera conocimiento; y ii) adoptar medidas técnicas, organizativas y/o de personal apropiadas para evitar los referidos actos o prácticas.

Finalmente, EL CONTRATISTA se compromete a no colocar a los funcionarios públicos con los que deba interactuar, en situaciones reñidas con la ética. En tal sentido, reconoce y acepta la prohibición de ofrecerles a éstos cualquier tipo de obsequio, donación, beneficio y/o gratificación, ya sea de bienes o servicios, cualquiera sea la finalidad con la que se lo haga.

#### **CLÁUSULA DÉCIMA SÉTIMA: MARCO LEGAL DEL CONTRATO**

Sólo en lo no previsto en este contrato, en la Ley de Contrataciones del Estado y su Reglamento, en las directivas que emita el OSCE y demás normativa especial que resulte aplicable, serán de

aplicación supletoria las disposiciones pertinentes del Código Civil vigente, cuando corresponda, y demás normas de derecho privado.

**CLÁUSULA DÉCIMA OCTAVA: SOLUCIÓN DE CONTROVERSIAS<sup>16</sup>**

Las controversias que surjan entre las partes durante la ejecución del contrato se resuelven mediante conciliación o arbitraje, según el acuerdo de las partes.

Cualquiera de las partes tiene derecho a iniciar el arbitraje a fin de resolver dichas controversias dentro del plazo de caducidad previsto en la Ley de Contrataciones del Estado y su Reglamento.

Facultativamente, cualquiera de las partes tiene el derecho a solicitar una conciliación dentro del plazo de caducidad correspondiente, según lo señalado en el artículo 224 del Reglamento de la Ley de Contrataciones del Estado, sin perjuicio de recurrir al arbitraje, en caso no se llegue a un acuerdo entre ambas partes o se llegue a un acuerdo parcial. Las controversias sobre nulidad del contrato solo pueden ser sometidas a arbitraje.

El Laudo arbitral emitido es inapelable, definitivo y obligatorio para las partes desde el momento de su notificación, según lo previsto en el numeral 45.21 del artículo 45 de la Ley de Contrataciones del Estado.

**CLÁUSULA DÉCIMA NOVENA: FACULTAD DE ELEVAR A ESCRITURA PÚBLICA**

Cualquiera de las partes puede elevar el presente contrato a Escritura Pública corriendo con todos los gastos que demande esta formalidad.

**CLÁUSULA VIGÉSIMA: DOMICILIO PARA EFECTOS DE LA EJECUCIÓN CONTRACTUAL**

Las partes declaran el siguiente domicilio para efecto de las notificaciones que se realicen durante la ejecución del presente contrato:

DOMICILIO DE LA ENTIDAD: [.....]

DOMICILIO DEL CONTRATISTA: [CONSIGNAR EL DOMICILIO SEÑALADO POR EL POSTOR GANADOR DE LA BUENA PRO AL PRESENTAR LOS REQUISITOS PARA EL PERFECCIONAMIENTO DEL CONTRATO]

La variación del domicilio aquí declarado de alguna de las partes debe ser comunicada a la otra parte, formalmente y por escrito, con una anticipación no menor de quince (15) días calendario.

De acuerdo con las bases integradas, la oferta y las disposiciones del presente contrato, las partes lo firman por duplicado en señal de conformidad en la ciudad de [.....] al [CONSIGNAR FECHA].

\_\_\_\_\_  
“LA ENTIDAD”

\_\_\_\_\_  
“EL CONTRATISTA”

**Importante**

*Este documento puede firmarse digitalmente si ambas partes cuentan con firma digital, según la Ley N° 27269, Ley de Firmas y Certificados Digitales<sup>17</sup>.*

<sup>16</sup> De acuerdo con el numeral 225.3 del artículo 225 del Reglamento, las partes pueden recurrir al arbitraje ad hoc cuando las controversias deriven de procedimientos de selección cuyo valor estimado sea menor o igual a cinco millones con 00/100 soles (S/ 5 000 000,00).

<sup>17</sup> Para mayor información sobre la normativa de firmas y certificados digitales ingresar a: <https://www.indecopi.gob.pe/web/firmas-digitales/firmar-y-certificados-digitales>



## ANEXOS

## ANEXO N° 1

## DECLARACIÓN JURADA DE DATOS DEL POSTOR

Señores

**ÓRGANO ENCARGADO DE LAS CONTRATACIONES****ADJUDICACIÓN SIMPLIFICADA N°**

Presente.-

El que se suscribe, [.....], postor y/o Representante Legal de [CONSIGNAR EN CASO DE SER PERSONA JURÍDICA], identificado con [CONSIGNAR TIPO DE DOCUMENTO DE IDENTIDAD] N° [CONSIGNAR NÚMERO DE DOCUMENTO DE IDENTIDAD], con poder inscrito en la localidad de [CONSIGNAR EN CASO DE SER PERSONA JURÍDICA] en la Ficha N° [CONSIGNAR EN CASO DE SER PERSONA JURÍDICA] Asiento N° [CONSIGNAR EN CASO DE SER PERSONA JURÍDICA], **DECLARO BAJO JURAMENTO** que la siguiente información se sujeta a la verdad:

Nombre, Denominación o Razón Social :					
Domicilio Legal :					
RUC :		Teléfono(s) :			
MYPE <sup>18</sup>		Sí		No	
Correo electrónico :					

**Autorización de notificación por correo electrónico:**

Autorizo que se notifiquen al correo electrónico indicado las siguientes actuaciones:

1. Solicitud de la descripción a detalle de todos los elementos constitutivos de la oferta.
2. Solicitud de reducción de la oferta económica.
3. Solicitud de subsanación de los requisitos para perfeccionar el contrato.
4. Solicitud para presentar los documentos para perfeccionar el contrato, según orden de prelación, de conformidad con lo previsto en el artículo 141 del Reglamento.
5. Respuesta a la solicitud de acceso al expediente de contratación.
6. Notificación de la orden de servicios<sup>19</sup>

Asimismo, me comprometo a remitir la confirmación de recepción, en el plazo máximo de dos (2) días hábiles de recibida la comunicación.

[CONSIGNAR CIUDAD Y FECHA]

.....  
**Firma, Nombres y Apellidos del postor o Representante legal, según corresponda**

**Importante**

*La notificación dirigida a la dirección de correo electrónico consignada se entenderá válidamente efectuada cuando la Entidad reciba acuse de recepción.*

<sup>18</sup> Esta información será verificada por la Entidad en la página web del Ministerio de Trabajo y Promoción del Empleo en la sección consulta de empresas acreditadas en el REMYPE en el link <http://www2.trabajo.gob.pe/servicios-en-linea-2-2/> y se tendrá en consideración, en caso el postor ganador de la buena pro solicite la retención del diez por ciento (10%) del monto del contrato, en calidad de garantía de fiel cumplimiento, en los contratos periódicos de prestación de servicios, según lo señalado en el numeral 149.4 del artículo 149 y numeral 151.2 del artículo 151 del Reglamento. Asimismo, dicha información se tendrá en cuenta en caso de empate, conforme a lo previsto en el artículo 91 del Reglamento.

<sup>19</sup> Cuando el monto del valor estimado del procedimiento o del ítem no supere los doscientos mil Soles (S/ 200,000.00), en caso se haya optado por perfeccionar el contrato con una orden de servicios.

**Importante***Cuando se trate de consorcios, la declaración jurada es la siguiente:***ANEXO N° 1****DECLARACIÓN JURADA DE DATOS DEL POSTOR**

Señores

**ÓRGANO ENCARGADO DE LAS CONTRATACIONES****ADJUDICACIÓN SIMPLIFICADA N°**

Presente.-

El que se suscribe, [...], representante común del consorcio [CONSIGNAR EL NOMBRE DEL CONSORCIO], identificado con [CONSIGNAR TIPO DE DOCUMENTO DE IDENTIDAD] N° [CONSIGNAR NÚMERO DE DOCUMENTO DE IDENTIDAD], **DECLARO BAJO JURAMENTO** que la siguiente información se sujeta a la verdad:

Datos del consorciado 1				
Nombre, Denominación o Razón Social :				
Domicilio Legal :				
RUC :	Teléfono(s) :			
MYPE <sup>20</sup>		Sí	No	
Correo electrónico :				

Datos del consorciado 2				
Nombre, Denominación o Razón Social :				
Domicilio Legal :				
RUC :	Teléfono(s) :			
MYPE <sup>21</sup>		Sí	No	
Correo electrónico :				

Datos del consorciado ...				
Nombre, Denominación o Razón Social :				
Domicilio Legal :				
RUC :	Teléfono(s) :			
MYPE <sup>22</sup>		Sí	No	
Correo electrónico :				

**Autorización de notificación por correo electrónico:**

Correo electrónico del consorcio:

Autorizo que se notifiquen al correo electrónico indicado las siguientes actuaciones:

1. Solicitud de la descripción a detalle de todos los elementos constitutivos de la oferta.

<sup>20</sup> En los contratos periódicos de prestación de servicios, esta información será verificada por la Entidad en la página web del Ministerio de Trabajo y Promoción del Empleo en la sección consulta de empresas acreditadas en el REMYPE en el link <http://www2.trabajo.gob.pe/servicios-en-linea-2-2/> y se tendrá en consideración, en caso el consorcio ganador de la buena pro solicite la retención del diez por ciento (10%) del monto del contrato, en calidad de garantía de fiel cumplimiento, según lo señalado en el numeral 149.4 del artículo 149 y numeral 151.2 del artículo 151 del Reglamento. Asimismo, dicha información se tendrá en cuenta en caso de empate, conforme a lo previsto en el artículo 91 del Reglamento. Para dichos efectos, todos los integrantes del consorcio deben acreditar la condición de micro o pequeña empresa.

<sup>21</sup> Ibídem.

<sup>22</sup> Ibídem.

2. Solicitud de reducción de la oferta económica.
3. Solicitud de subsanación de los requisitos para perfeccionar el contrato.
4. Solicitud para presentar los documentos para perfeccionar el contrato, según orden de prelación, de conformidad con lo previsto en el artículo 141 del Reglamento.
5. Respuesta a la solicitud de acceso al expediente de contratación.
6. Notificación de la orden de servicios<sup>23</sup>

Asimismo, me comprometo a remitir la confirmación de recepción, en el plazo máximo de dos (2) días hábiles de recibida la comunicación.

[CONSIGNAR CIUDAD Y FECHA]

.....  
**Firma, Nombres y Apellidos del representante  
común del consorcio**

**Importante**

*La notificación dirigida a la dirección de correo electrónico consignada se entenderá válidamente efectuada cuando la Entidad reciba acuse de recepción.*

<sup>23</sup> Cuando el monto del valor estimado del procedimiento o del ítem no supere los doscientos mil Soles (S/ 200,000.00), en caso se haya optado por perfeccionar el contrato con una orden de servicios.

## ANEXO N° 2

### DECLARACIÓN JURADA

(ART. 52 DEL REGLAMENTO DE LA LEY DE CONTRATACIONES DEL ESTADO)

Señores

**ÓRGANO ENCARGADO DE LAS CONTRATACIONES**

**ADJUDICACIÓN SIMPLIFICADA N°**

Presente.-

Mediante el presente el suscrito, postor y/o Representante Legal de [CONSIGNAR EN CASO DE SER PERSONA JURÍDICA], declaro bajo juramento:

- i. No haber incurrido y me obligo a no incurrir en actos de corrupción, así como a respetar el principio de integridad.
- ii. No tener impedimento para postular en el procedimiento de selección ni para contratar con el Estado, conforme al artículo 11 de la Ley de Contrataciones del Estado.
- iii. Conocer las sanciones contenidas en la Ley de Contrataciones del Estado y su Reglamento, así como las disposiciones aplicables de la Ley N° 27444, Ley del Procedimiento Administrativo General.
- iv. Participar en el presente proceso de contratación en forma independiente sin mediar consulta, comunicación, acuerdo, arreglo o convenio con ningún proveedor; y, conocer las disposiciones del Decreto Legislativo N° 1034, Decreto Legislativo que aprueba la Ley de Represión de Conductas Anticompetitivas.
- v. Conocer, aceptar y someterme a las bases, condiciones y reglas del procedimiento de selección.
- vi. Ser responsable de la veracidad de los documentos e información que presento en el presente procedimiento de selección.
- vii. Comprometerme a mantener la oferta presentada durante el procedimiento de selección y a perfeccionar el contrato, en caso de resultar favorecido con la buena pro.

[CONSIGNAR CIUDAD Y FECHA]

.....  
**Firma, Nombres y Apellidos del postor o  
Representante legal, según corresponda**

#### **Importante**

*En el caso de consorcios, cada integrante debe presentar esta declaración jurada, salvo que sea presentada por el representante común del consorcio.*



### ANEXO N° 3

#### DECLARACIÓN JURADA DE CUMPLIMIENTO DE LOS TÉRMINOS DE REFERENCIA

Señores

**ÓRGANO ENCARGADO DE LAS CONTRATACIONES**

**ADJUDICACIÓN SIMPLIFICADA N°**

Presente.-

Es grato dirigirme a usted, para hacer de su conocimiento que luego de haber examinado las bases y demás documentos del procedimiento de la referencia y, conociendo todos los alcances y las condiciones detalladas en dichos documentos, el postor que suscribe ofrece el servicio de [CONSIGNAR EL OBJETO DE LA CONVOCATORIA], de conformidad con los Términos de Referencia que se indican en el numeral 3.1 del Capítulo III de la sección específica de las bases y los documentos del procedimiento.

[CONSIGNAR CIUDAD Y FECHA]

.....  
**Firma, Nombres y Apellidos del postor o  
Representante legal o común, según corresponda**

#### **Importante**

*Adicionalmente, puede requerirse la presentación de documentación que acredite el cumplimiento de los términos de referencia, conforme a lo indicado en el acápite relacionado al contenido de las ofertas de la presente sección de las bases.*

## ANEXO N° 4

### DECLARACIÓN JURADA DE PLAZO DE PRESTACIÓN DEL SERVICIO

Señores

**ÓRGANO ENCARGADO DE LAS CONTRATACIONES**

**ADJUDICACIÓN SIMPLIFICADA N°**

Presente.-

Mediante el presente, con pleno conocimiento de las condiciones que se exigen en las bases del procedimiento de la referencia, me comprometo a prestar el servicio objeto del presente procedimiento de selección en el plazo de [CONSIGNAR EL PLAZO OFERTADO].

[CONSIGNAR CIUDAD Y FECHA]

.....  
**Firma, Nombres y Apellidos del postor o  
Representante legal o común, según corresponda**

## ANEXO N° 5

### PROMESA DE CONSORCIO

(Sólo para el caso en que un consorcio se presente como postor)

Señores

**ÓRGANO ENCARGADO DE LAS CONTRATACIONES**

**ADJUDICACIÓN SIMPLIFICADA N°**

Presente.-

Los suscritos declaramos expresamente que hemos convenido en forma irrevocable, durante el lapso que dure el procedimiento de selección, para presentar una oferta conjunta a la **ADJUDICACIÓN SIMPLIFICADA N°** [CONSIGNAR NOMENCLATURA DEL PROCEDIMIENTO]

Asimismo, en caso de obtener la buena pro, nos comprometemos a formalizar el contrato de consorcio, de conformidad con lo establecido por el artículo 140 del Reglamento de la Ley de Contrataciones del Estado, bajo las siguientes condiciones:

a) Integrantes del consorcio

1. [NOMBRE, DENOMINACIÓN O RAZÓN SOCIAL DEL CONSORCIADO 1].
2. [NOMBRE, DENOMINACIÓN O RAZÓN SOCIAL DEL CONSORCIADO 2].

b) Designamos a [CONSIGNAR NOMBRES Y APELLIDOS DEL REPRESENTANTE COMÚN], identificado con [CONSIGNAR TIPO DE DOCUMENTO DE IDENTIDAD] N° [CONSIGNAR NÚMERO DE DOCUMENTO DE IDENTIDAD], como representante común del consorcio para efectos de participar en todos los actos referidos al procedimiento de selección, suscripción y ejecución del contrato correspondiente con [CONSIGNAR NOMBRE DE LA ENTIDAD].

Asimismo, declaramos que el representante común del consorcio no se encuentra impedido, inhabilitado ni suspendido para contratar con el Estado.

c) Fijamos nuestro domicilio legal común en [.....].

d) Las obligaciones que corresponden a cada uno de los integrantes del consorcio son las siguientes:

1. OBLIGACIONES DE [NOMBRE, DENOMINACIÓN O RAZÓN SOCIAL DEL CONSORCIADO 1] [ % ]<sup>24</sup>

[DESCRIBIR LAS OBLIGACIONES DEL CONSORCIADO 1]

2. OBLIGACIONES DE [NOMBRE, DENOMINACIÓN O RAZÓN SOCIAL DEL CONSORCIADO 2] [ % ]<sup>25</sup>

[DESCRIBIR LAS OBLIGACIONES DEL CONSORCIADO 2]

TOTAL OBLIGACIONES 100%<sup>26</sup>

<sup>24</sup> Consignar únicamente el porcentaje total de las obligaciones, el cual debe ser expresado en número entero, sin decimales.

<sup>25</sup> Consignar únicamente el porcentaje total de las obligaciones, el cual debe ser expresado en número entero, sin decimales.

<sup>26</sup> Este porcentaje corresponde a la sumatoria de los porcentajes de las obligaciones de cada uno de los integrantes del consorcio.

[CONSIGNAR CIUDAD Y FECHA]

.....  
**Consortiado 1**

Nombres, apellidos y firma del Consortiado 1  
o de su Representante Legal  
Tipo y N° de Documento de Identidad

.....  
**Consortiado 2**

Nombres, apellidos y firma del Consortiado 2  
o de su Representante Legal  
Tipo y N° de Documento de Identidad

**Importante**

*De conformidad con el artículo 52 del Reglamento, las firmas de los integrantes del consorcio deben ser legalizadas.*

**Importante para la Entidad**

*En caso de la prestación de servicios bajo el sistema a precios unitarios incluir el siguiente anexo:*

*Esta nota deberá ser eliminada una vez culminada la elaboración de las bases*

**ANEXO N° 6****PRECIO DE LA OFERTA**

Señores

**ÓRGANO ENCARGADO DE LAS CONTRATACIONES**

**ADJUDICACIÓN SIMPLIFICADA N°**

Presente.-

Es grato dirigirme a usted, para hacer de su conocimiento que, de acuerdo con las bases, mi oferta es la siguiente:

CONCEPTO	CANTIDAD	PRECIO UNITARIO	PRECIO TOTAL
<b>TOTAL</b>			

El precio de la oferta [CONSIGNAR LA MONEDA DE LA CONVOCATORIA] incluye todos los tributos, seguros, transporte, inspecciones, pruebas y, de ser el caso, los costos laborales conforme a la legislación vigente, así como cualquier otro concepto que pueda tener incidencia sobre el costo del servicio a contratar; excepto la de aquellos postores que gocen de alguna exoneración legal, no incluirán en el precio de su oferta los tributos respectivos.

[CONSIGNAR CIUDAD Y FECHA]

.....  
**Firma, Nombres y Apellidos del postor o  
 Representante legal o común, según corresponda**

**Importante**

- *En caso que el postor reduzca su oferta, según lo previsto en el artículo 68 del Reglamento, debe presentar nuevamente este Anexo.*
- *El postor que goce de alguna exoneración legal, debe indicar que su oferta no incluye el tributo materia de la exoneración, debiendo incluir el siguiente texto:*  
*"Mi oferta no incluye [CONSIGNAR EL TRIBUTO MATERIA DE LA EXONERACIÓN]"*.

**Importante para la Entidad**

- *En caso de procedimientos según relación de ítems, consignar lo siguiente:*  
*"El postor puede presentar el precio de su oferta en un solo documento o documentos independientes, en los ítems que se presente".*
- *En caso de contrataciones que conllevan la ejecución de prestaciones accesorias, consignar lo siguiente:*  
*"El postor debe detallar en el precio de su oferta, el monto correspondiente a la prestación principal y las prestaciones accesorias".*

*Incluir o eliminar, según corresponda*



**Importante para la Entidad**

*En caso de la prestación de servicios bajo el sistema a suma alzada incluir el siguiente anexo:*

*Esta nota deberá ser eliminada una vez culminada la elaboración de las bases*

**ANEXO N° 6****PRECIO DE LA OFERTA**

Señores

**ÓRGANO ENCARGADO DE LAS CONTRATACIONES**

**ADJUDICACIÓN SIMPLIFICADA N°**

Presente.-

Es grato dirigirme a usted, para hacer de su conocimiento que, de acuerdo con las bases, mi oferta es la siguiente:

CONCEPTO	PRECIO TOTAL
<b>TOTAL</b>	

El precio de la oferta [CONSIGNAR LA MONEDA DE LA CONVOCATORIA] incluye todos los tributos, seguros, transporte, inspecciones, pruebas y, de ser el caso, los costos laborales conforme a la legislación vigente, así como cualquier otro concepto que pueda tener incidencia sobre el costo del servicio a contratar; excepto la de aquellos postores que gocen de alguna exoneración legal, no incluirán en el precio de su oferta los tributos respectivos.

[CONSIGNAR CIUDAD Y FECHA]

.....  
**Firma, Nombres y Apellidos del postor o  
 Representante legal o común, según corresponda**

**Importante**

- *El postor debe consignar el precio total de la oferta, sin perjuicio que, de resultar favorecido con la buena pro, presente el detalle de precios unitarios para el perfeccionamiento del contrato.*
- *En caso que el postor reduzca su oferta, según lo previsto en el artículo 68 del Reglamento, debe presentar nuevamente este Anexo.*
- *El postor que goce de alguna exoneración legal, debe indicar que su oferta no incluye el tributo materia de la exoneración, debiendo incluir el siguiente texto:*

*Mi oferta no incluye [CONSIGNAR EL TRIBUTO MATERIA DE LA EXONERACIÓN].*

**Importante para la Entidad**

- *En caso de procedimientos según relación de ítems, consignar lo siguiente:  
 “El postor puede presentar el precio de su oferta en un solo documento o documentos independientes, en los ítems que se presente”.*
- *En caso de contrataciones que conllevan la ejecución de prestaciones accesorias, consignar lo siguiente:  
 “El postor debe detallar en el precio de su oferta, el monto correspondiente a la prestación principal y las prestaciones accesorias”.*

*Incluir o eliminar, según corresponda*

**Importante para la Entidad**

*En caso de la prestación de servicios bajo el esquema mixto de suma alzada y precios unitarios incluir el siguiente anexo:*

*Esta nota deberá ser eliminada una vez culminada la elaboración de las bases*

**ANEXO N° 6****PRECIO DE LA OFERTA**

Señores

**ÓRGANO ENCARGADO DE LAS CONTRATACIONES**

**ADJUDICACIÓN SIMPLIFICADA N°**

Presente.-

Es grato dirigirme a usted, para hacer de su conocimiento que, de acuerdo con las bases, mi oferta es la siguiente:

OFERTA A PRECIOS UNITARIOS DE LOS COMPONENTES SIGUIENTES:

CONCEPTO	CANTIDAD	PRECIO UNITARIO	COSTO
<b>Monto del componente a precios unitarios</b>			

OFERTA A SUMA ALZADA DE LOS COMPONENTES SIGUIENTES:

CONCEPTO	PRECIO TOTAL
<b>Monto del componente a suma alzada</b>	

<b>Monto total de la oferta</b>	
---------------------------------	--

El precio de la oferta [CONSIGNAR LA MONEDA DE LA CONVOCATORIA] incluye todos los tributos, seguros, transporte, inspecciones, pruebas y, de ser el caso, los costos laborales conforme a la legislación vigente, así como cualquier otro concepto que pueda tener incidencia sobre el costo del servicio a contratar; excepto la de aquellos postores que gocen de alguna exoneración legal, no incluirán en el precio de su oferta los tributos respectivos.

[CONSIGNAR CIUDAD Y FECHA]

.....  
Firma, Nombres y Apellidos del postor o  
Representante legal o común, según corresponda

**Importante**

- *El postor debe consignar en su oferta los precios unitarios de los componentes previstos para este sistema en el presente anexo y por un monto fijo integral de los componentes previstos a suma alzada.*
- *En caso que el postor reduzca su oferta, según lo previsto en el artículo 68 del Reglamento, debe presentar nuevamente este Anexo.*
- *El postor que goce de alguna exoneración legal, debe indicar que su oferta no incluye el tributo materia de la exoneración, debiendo incluir el siguiente texto:*  
*Mi oferta no incluye [CONSIGNAR EL TRIBUTO MATERIA DE LA EXONERACIÓN].*

#### **Importante para la Entidad**

- *En caso de procedimientos según relación de ítems, consignar lo siguiente:  
“El postor puede presentar el precio de su oferta en un solo documento o documentos independientes, en los ítems que se presente”.*
- *En caso de contrataciones que conllevan la ejecución de prestaciones accesorias, consignar lo siguiente:  
“El postor debe detallar en el precio de su oferta, el monto correspondiente a la prestación principal y las prestaciones accesorias”.*

*Incluir las disposiciones, según corresponda. Una vez culminada la elaboración de las bases, las notas que no se incorporen deben ser eliminadas*

**Importante para la Entidad**

*En caso de la prestación de servicios bajo el sistema en base a porcentajes incluir el siguiente anexo:*

*Esta nota deberá ser eliminada una vez culminada la elaboración de las bases*

**ANEXO N° 6****PRECIO DE LA OFERTA**

Señores

**ÓRGANO ENCARGADO DE LAS CONTRATACIONES**  
**ADJUDICACIÓN SIMPLIFICADA N°**

Es grato dirigirme a usted, para hacer de su conocimiento que, de acuerdo con las bases, mi oferta es la siguiente:

CONCEPTO	OFERTA
Porcentaje ofertado <sup>27</sup>	%
<b>Monto Total Ofertado</b>	

El precio de la oferta [CONSIGNAR LA MONEDA DE LA CONVOCATORIA] incluye todos los tributos, seguros, transporte, inspecciones, pruebas y, de ser el caso, los costos laborales conforme a la legislación vigente, así como cualquier otro concepto que pueda tener incidencia sobre el costo del servicio a contratar; excepto la de aquellos postores que gocen de alguna exoneración legal, no incluirán en el precio de su oferta los tributos respectivos.

[CONSIGNAR CIUDAD Y FECHA]

.....  
**Firma, Nombres y Apellidos del postor o**  
**Representante legal o común, según corresponda**

**Importante**

- *En caso que el postor reduzca su oferta, según lo previsto en el artículo 68 del Reglamento, debe presentar nuevamente este Anexo.*
- *El postor que goce de alguna exoneración legal, debe indicar que su oferta no incluye el tributo materia de la exoneración, debiendo incluir el siguiente texto:*

*“Mi oferta no incluye [CONSIGNAR EL TRIBUTO MATERIA DE LA EXONERACIÓN]”.*

**Importante para la Entidad**

- *En caso de procedimientos según relación de ítems, consignar lo siguiente:*  
*“El postor puede presentar el precio de su oferta en un solo documento o documentos independientes, en los ítems que se presente”.*
- *En caso de contrataciones que conllevan la ejecución de prestaciones accesorias, consignar lo siguiente:*  
*“El postor debe detallar en el precio de su oferta, el monto correspondiente a la prestación principal y las prestaciones accesorias”.*

*Incluir las disposiciones, según corresponda. Una vez culminada la elaboración de las bases, las notas que no se incorporen deben ser eliminadas*

<sup>27</sup> De conformidad con la Opinión N° 202-2016/DTN, corresponde al porcentaje del monto total a cobrar o recuperar.

**Importante para la Entidad**

*En caso de la prestación de servicios bajo el sistema en base a honorario fijo y comisión de éxito incluir el siguiente anexo:*

*Esta nota deberá ser eliminada una vez culminada la elaboración de las bases*

**ANEXO N° 6****PRECIO DE LA OFERTA**

Señores

**ÓRGANO ENCARGADO DE LAS CONTRATACIONES**

**ADJUDICACIÓN SIMPLIFICADA N°**

Presente.-

Es grato dirigirme a usted, para hacer de su conocimiento que, de acuerdo con las bases, mi oferta es la siguiente:

CONCEPTO	MONTO
(A) Honorario Fijo	
(B) Comisión de éxito <sup>28</sup>	
<b>Precio de la Oferta (A) + (B)</b>	

El precio de la oferta [CONSIGNAR LA MONEDA DE LA CONVOCATORIA] incluye todos los tributos, seguros, transporte, inspecciones, pruebas y, de ser el caso, los costos laborales conforme a la legislación vigente, así como cualquier otro concepto que pueda tener incidencia sobre el costo del servicio a contratar; excepto la de aquellos postores que gocen de alguna exoneración legal, no incluirán en el precio de su oferta los tributos respectivos.

[CONSIGNAR CIUDAD Y FECHA]

.....  
**Firma, Nombres y Apellidos del postor o  
 Representante legal o común, según corresponda**

**Importante**

- En caso que el postor reduzca su oferta, según lo previsto en el artículo 68 del Reglamento, debe presentar nuevamente este Anexo.*
- El postor que goce de alguna exoneración legal, debe indicar que su oferta no incluye el tributo materia de la exoneración, debiendo incluir el siguiente texto:*

*“Mi oferta no incluye [CONSIGNAR EL TRIBUTO MATERIA DE LA EXONERACIÓN]”.*

**Importante para la Entidad**

- En caso de procedimientos según relación de ítems, consignar lo siguiente:  
 “El postor puede presentar el precio de su oferta en un solo documento o documentos independientes, en los ítems que se presente”.*
- En caso de contrataciones que conllevan la ejecución de prestaciones accesorias, consignar lo siguiente:  
 “El postor debe detallar en el precio de su oferta, el monto correspondiente a la prestación principal y las prestaciones accesorias”.*

*Incluir las disposiciones, según corresponda. Una vez culminada la elaboración de las bases, las notas que no se incorporen deben ser eliminadas*

<sup>28</sup> De conformidad con la Opinión N° 011-2017/DTN “El postor formula su oferta contemplando un monto fijo y un monto adicional como incentivo que debe pagársele en caso consiga el resultado esperado”.



**Importante para la Entidad**

*Si durante la fase de actos preparatorios, las Entidades advierten que es posible la participación de proveedores que gozan del beneficio de la exoneración del IGV prevista en la Ley N° 27037, Ley de Promoción de la Inversión en la Amazonía, incluir el siguiente anexo:*

*Esta nota deberá ser eliminada una vez culminada la elaboración de las bases*

**ANEXO N° 7  
DECLARACIÓN JURADA DE CUMPLIMIENTO DE CONDICIONES PARA LA  
APLICACIÓN DE LA EXONERACIÓN DEL IGV**

Señores

**ÓRGANO ENCARGADO DE LAS CONTRATACIONES**

**ADJUDICACIÓN SIMPLIFICADA N°**

Presente.-

Mediante el presente el suscrito, postor y/o Representante Legal de [CONSIGNAR EN CASO DE SER PERSONA JURÍDICA], declaro bajo juramento que gozo del beneficio de la exoneración del IGV previsto en la Ley N° 27037, Ley de Promoción de la Inversión en la Amazonía, dado que cumplo con las condiciones siguientes:

- 1.- Que el domicilio fiscal de la empresa<sup>29</sup> se encuentra ubicada en la Amazonía y coincide con el lugar establecido como sede central (donde tiene su administración y lleva su contabilidad);
- 2.- Que la empresa se encuentra inscrita en las Oficinas Registrales de la Amazonía (exigible en caso de personas jurídicas);
- 3.- Que, al menos el setenta por ciento (70%) de los activos fijos de la empresa se encuentran en la Amazonía; y
- 4.- Que la empresa no presta servicios fuera de la Amazonía.

[CONSIGNAR CIUDAD Y FECHA]

.....  
**Firma, Nombres y Apellidos del postor o  
Representante legal, según corresponda**

**Importante**

*Cuando se trate de consorcios, esta declaración jurada será presentada por cada uno de los integrantes del consorcio, salvo que se trate de consorcios con contabilidad independiente, en cuyo caso debe ser suscrita por el representante común, debiendo indicar su condición de consorcio con contabilidad independiente y el número de RUC del consorcio.*

<sup>29</sup> En el artículo 1 del “Reglamento de las Disposiciones Tributarias contenidas en la Ley de Promoción de la Inversión en la Amazonía” se define como “empresa” a las “Personas naturales, sociedades conyugales, sucesiones indivisas y personas consideradas jurídicas por la Ley del Impuesto a la Renta, generadoras de rentas de tercera categoría, ubicadas en la Amazonía. Las sociedades conyugales son aquéllas que ejerzan la opción prevista en el Artículo 16 de la Ley del Impuesto a la Renta.”

## ANEXO N° 8

## EXPERIENCIA DEL POSTOR EN LA ESPECIALIDAD

Señores

**ÓRGANO ENCARGADO DE LAS CONTRATACIONES****ADJUDICACIÓN SIMPLIFICADA N°**Presente.-

Mediante el presente, el suscrito detalla la siguiente EXPERIENCIA EN LA ESPECIALIDAD:

N°	CLIENTE	OBJETO DEL CONTRATO	N° CONTRATO / O/S / COMPROBANTE DE PAGO	FECHA DEL CONTRATO O CP <sup>30</sup>	FECHA DE LA CONFORMIDAD DE SER EL CASO <sup>31</sup>	EXPERIENCIA PROVENIENTE <sup>32</sup> DE:	MONEDA	IMPORTE <sup>33</sup>	TIPO DE CAMBIO VENTA <sup>34</sup>	MONTO FACTURADO ACUMULADO <sup>35</sup>
1										
2										
3										
4										

<sup>30</sup> Se refiere a la fecha de suscripción del contrato, de la emisión de la Orden de Servicios o de cancelación del comprobante de pago, según corresponda.

<sup>31</sup> Únicamente, cuando la fecha del perfeccionamiento del contrato, sea previa a los ocho (8) años anteriores a la fecha de presentación de ofertas, caso en el cual el postor debe acreditar que la conformidad se emitió dentro de dicho periodo.

<sup>32</sup> Si el titular de la experiencia no es el postor, consignar si dicha experiencia corresponde a la matriz en caso que el postor sea sucursal, o fue transmitida por reorganización societaria, debiendo acompañar la documentación sustentatoria correspondiente. Al respecto, según la Opinión N° 216-2017/DTN “Considerando que la sociedad matriz y la sucursal constituyen la misma persona jurídica, la sucursal puede acreditar como suya la experiencia de su matriz”. Del mismo modo, según lo previsto en la Opinión N° 010-2013/DTN, “... en una operación de reorganización societaria que comprende tanto una fusión como una escisión, la sociedad resultante podrá acreditar como suya la experiencia de la sociedad incorporada o absorbida, que se extingue producto de la fusión; asimismo, si en virtud de la escisión se transfiere un bloque patrimonial consistente en una línea de negocio completa, la sociedad resultante podrá acreditar como suya la experiencia de la sociedad escindida, correspondiente a la línea de negocio transmitida. De esta manera, la sociedad resultante podrá emplear la experiencia transmitida, como consecuencia de la reorganización societaria antes descrita, en los futuros procesos de selección en los que participe”.

<sup>33</sup> Se refiere al monto del contrato ejecutado incluido adicionales y reducciones, de ser el caso.

<sup>34</sup> El tipo de cambio venta debe corresponder al publicado por la SBS correspondiente a la fecha de suscripción del contrato, de la emisión de la Orden de Servicios o de cancelación del comprobante de pago, según corresponda.

<sup>35</sup> Consignar en la moneda establecida en las bases.

Nº	CLIENTE	OBJETO DEL CONTRATO	N° CONTRATO / O/S / COMPROBANTE DE PAGO	FECHA DEL CONTRATO O CP <sup>30</sup>	FECHA DE LA CONFORMIDAD DE SER EL CASO <sup>31</sup>	EXPERIENCIA PROVENIENTE <sup>32</sup> DE:	MONEDA	IMPORTE <sup>33</sup>	TIPO DE CAMBIO VENTA <sup>34</sup>	MONTO FACTURADO ACUMULADO <sup>35</sup>
5										
6										
7										
8										
9										
10										
	...									
20										
TOTAL										

[CONSIGNAR CIUDAD Y FECHA]

.....  
Firma, Nombres y Apellidos del postor o  
Representante legal o común, según corresponda

## ANEXO N° 9

### DECLARACIÓN JURADA (NUMERAL 49.4 DEL ARTÍCULO 49 DEL REGLAMENTO)

Señores

**ÓRGANO ENCARGADO DE LAS CONTRATACIONES**

**ADJUDICACIÓN SIMPLIFICADA N°**

Presente.-

Mediante el presente el suscrito, postor y/o Representante Legal de [CONSIGNAR EN CASO DE SER PERSONA JURÍDICA], declaro que la experiencia que acredito de la empresa [CONSIGNAR LA DENOMINACIÓN DE LA PERSONA JURÍDICA] como consecuencia de una reorganización societaria, no se encuentra en el supuesto establecido en el numeral 49.4 del artículo 49 del Reglamento.

[CONSIGNAR CIUDAD Y FECHA]

.....  
**Firma, Nombres y Apellidos del postor o  
Representante legal, según corresponda**

#### **Importante**

*A efectos de cautelar la veracidad de esta declaración, el postor puede verificar la información de la Relación de Proveedores Sancionados por el Tribunal de Contrataciones del Estado con Sanción Vigente en <http://portal.osce.gob.pe/rnp/content/relación-de-proveedores-sancionados>. También le asiste dicha facultad al órgano encargado de las contrataciones o al órgano de la Entidad al que se le haya asignado la función de verificación de la oferta presentada por el postor ganador de la buena pro.*

**Importante para la Entidad**

*En el caso de contratación de servicios en general que se presten fuera de la provincia de Lima y Callao cuyo valor estimado no supere los doscientos mil Soles (S/ 200,000.00) o el procedimiento de selección según relación de ítem no supere dicho monto, se debe considerar el siguiente anexo:*

*Esta nota deberá ser eliminada una vez culminada la elaboración de las bases.*

**ANEXO N° 10**

**SOLICITUD DE BONIFICACIÓN DEL DIEZ POR CIENTO (10%) POR SERVICIOS PRESTADOS FUERA DE LA PROVINCIA DE LIMA Y CALLAO  
(DE SER EL CASO, SOLO PRESENTAR ESTA SOLICITUD EN EL ÍTEM [CONSIGNAR EL N° DEL ÍTEM O ÍTEMS CUYO VALOR ESTIMADO NO SUPERA LOS DOSCIENTOS MIL SOLES (S/ 200,000.00)])**

Señores

**ÓRGANO ENCARGADO DE LAS CONTRATACIONES  
ADJUDICACIÓN SIMPLIFICADA N°**

Presente.-

Mediante el presente el suscrito, postor y/o Representante Legal de [CONSIGNAR EN CASO DE SER PERSONA JURÍDICA], solicito la asignación de la bonificación del diez por ciento (10%) sobre el puntaje total en [CONSIGNAR EL ÍTEM O ITEMS, SEGÚN CORRESPONDA, EN LOS QUE SE SOLICITA LA BONIFICACIÓN] debido a que el domicilio de mi representada se encuentra ubicado en la provincia o provincia colindante donde se ejecuta la prestación.

[CONSIGNAR CIUDAD Y FECHA]

.....  
**Firma, Nombres y Apellidos del postor o  
Representante legal, según corresponda**

**Importante**

- *Para asignar la bonificación, el órgano encargado de las contrataciones o comité de selección, según corresponda, verifica el domicilio consignado por el postor en el Registro Nacional de Proveedores (RNP).*
- *Para que el postor pueda acceder a la bonificación, debe cumplir con las condiciones establecidas en el literal f) del artículo 50 del Reglamento.*



**Importante**

*Cuando se trate de consorcios, la declaración jurada es la siguiente:*

**ANEXO N° 10**

**SOLICITUD DE BONIFICACIÓN DEL DIEZ POR CIENTO (10%) POR SERVICIOS PRESTADOS FUERA DE LA PROVINCIA DE LIMA Y CALLAO  
(DE SER EL CASO, SOLO PRESENTAR ESTA SOLICITUD EN EL ÍTEM [CONSIGNAR EL N° DEL ÍTEM O ÍTEMES CUYO VALOR ESTIMADO NO SUPERA LOS DOSCIENTOS MIL SOLES (S/ 200,000.00)])**

Señores

**ÓRGANO ENCARGADO DE LAS CONTRATACIONES  
ADJUDICACIÓN SIMPLIFICADA N°**

Presente.-

Mediante el presente el que se suscribe, [...], representante común del consorcio [CONSIGNAR EL NOMBRE DEL CONSORCIO], solicito la asignación de la bonificación del diez por ciento (10%) sobre el puntaje total en [CONSIGNAR EL ÍTEM O ÍTEMES, SEGÚN CORRESPONDA, EN LOS QUE SE SOLICITA LA BONIFICACIÓN] debido a que los domicilios de todos los integrantes del consorcio se encuentran ubicados en la provincia o provincias colindantes donde se ejecuta la prestación.

[CONSIGNAR CIUDAD Y FECHA]

.....  
**Firma, Nombres y Apellidos del representante  
común del consorcio**

**Importante**

- *Para asignar la bonificación, el órgano encargado de las contrataciones o comité de selección, según corresponda, verifica el domicilio consignado de los integrantes del consorcio, en el Registro Nacional de Proveedores (RNP).*
- *Para que un consorcio pueda acceder a la bonificación, cada uno de sus integrantes debe cumplir con las condiciones establecidas en el literal f) del artículo 50 del Reglamento.*

## ANEXO N° 11

### SOLICITUD DE BONIFICACIÓN DEL CINCO POR CIENTO (5%) POR TENER LA CONDICIÓN DE MICRO Y PEQUEÑA EMPRESA

Señores

**ÓRGANO ENCARGADO DE LAS CONTRATACIONES**

**ADJUDICACIÓN SIMPLIFICADA N°**

Presente.-

Mediante el presente el suscrito, postor y/o Representante legal de [CONSIGNAR EN CASO DE SER PERSONA JURÍDICA], solicito la asignación de la bonificación del cinco por ciento (5%) sobre el puntaje total obtenido, debido a que mi representada cuenta con la condición de micro y pequeña empresa.

[CONSIGNAR CIUDAD Y FECHA]

.....  
**Firma, Nombres y Apellidos del postor o  
Representante legal o común, según corresponda**

#### Importante

- *Para asignar la bonificación, el órgano encargado de las contrataciones o comité de selección, según corresponda, verifica la página web del Ministerio de Trabajo y Promoción del Empleo en la sección consulta de empresas acreditadas en el REMYPE en el link <http://www2.trabajo.gob.pe/servicios-en-linea-2-2/>.*
- *Para que un consorcio pueda acceder a la bonificación, cada uno de sus integrantes debe cumplir con la condición de micro y pequeña empresa.*

## ANEXO N° 12

### AUTORIZACIÓN DE NOTIFICACIÓN DE LA DECISIÓN DE LA ENTIDAD SOBRE LA SOLICITUD DE AMPLIACIÓN DE PLAZO MEDIANTE MEDIOS ELECTRÓNICOS DE COMUNICACIÓN

(DOCUMENTO A PRESENTAR EN EL PERFECCIONAMIENTO DEL CONTRATO)

Señores

**ÓRGANO ENCARGADO DE LAS CONTRATACIONES**

**ADJUDICACIÓN SIMPLIFICADA N°**

Presente.-

El que se suscribe, [.....], postor adjudicado y/o Representante Legal de [CONSIGNAR EN CASO DE SER PERSONA JURÍDICA], identificado con [CONSIGNAR TIPO DE DOCUMENTO DE IDENTIDAD] N° [CONSIGNAR NÚMERO DE DOCUMENTO DE IDENTIDAD], autorizo que durante la ejecución del contrato se me notifique al correo electrónico [INDICAR EL CORREO ELECTRÓNICO] lo siguiente:

✓ Notificación de la decisión de la Entidad respecto a la solicitud de ampliación de plazo.

[CONSIGNAR CIUDAD Y FECHA]

.....  
**Firma, Nombres y Apellidos del postor o  
Representante legal o común, según corresponda**

#### **Importante**

*La notificación de la decisión de la Entidad respecto a la solicitud de ampliación de plazo se efectúa por medios electrónicos de comunicación, siempre que se cuente con la autorización correspondiente y sea posible obtener un acuse de recibo a través del mecanismo utilizado.*