

BASES ESTÁNDAR DE LICITACIÓN PÚBLICA PARA LA CONTRATACIÓN DE BIENES

Aprobado mediante Directiva N° 001-2019-OSCE/CD



SUB DIRECCIÓN DE NORMATIVIDAD – DIRECCIÓN TÉCNICO NORMATIVA
ORGANISMO SUPERVISOR DE LAS CONTRATACIONES DEL ESTADO - OSCE

SIMBOLOGÍA UTILIZADA:

N°	Símbolo	Descripción
1	[ABC] / [.....]	La información solicitada dentro de los corchetes sombreados debe ser completada por la Entidad durante la elaboración de las bases.
2	[ABC] / [.....]	Es una indicación, o información que deberá ser completada por la Entidad con posterioridad al otorgamiento de la buena pro para el caso específico de la elaboración de la PROFORMA DEL CONTRATO; o por los proveedores, en el caso de los ANEXOS de la oferta.
3	Importante • Abc	Se refiere a consideraciones importantes a tener en cuenta por el comité de selección y por los proveedores.
4	Advertencia • Abc	Se refiere a advertencias a tener en cuenta por el comité de selección y por los proveedores.
5	Importante para la Entidad • Xyz	Se refiere a consideraciones importantes a tener en cuenta por el comité de selección y deben ser eliminadas una vez culminada la elaboración de las bases.

CARACTERÍSTICAS DEL DOCUMENTO:

Las bases estándar deben ser elaboradas en formato WORD, y deben tener las siguientes características:

N°	Características	Parámetros
1	Márgenes	Superior : 2.5 cm Inferior: 2.5 cm Izquierda: 2.5 cm Derecha: 2.5 cm
2	Fuente	Arial
3	Estilo de Fuente	Normal: Para el contenido en general Cursiva: Para el encabezado y pie de página Para las Consideraciones importantes (Ítem 3 del cuadro anterior)
4	Color de Fuente	Automático: Para el contenido en general Azul : Para las Consideraciones importantes (Ítem 3 del cuadro anterior)
5	Tamaño de Letra	16 : Para las dos primeras hojas de las Secciones General y Específica 11 : Para el nombre de los Capítulos. 10 : Para el cuerpo del documento en general 9 : Para el encabezado y pie de página Para el contenido de los cuadros, pudiendo variar, según la necesidad 8 : Para las Notas al pie
6	Alineación	Justificada: Para el contenido en general y notas al pie. Centrada : Para la primera página, los títulos de las Secciones y nombres de los Capítulos)
7	Interlineado	Sencillo
8	Espaciado	Anterior : 0 Posterior : 0
9	Subrayado	Para los nombres de las Secciones y para resaltar o hacer hincapié en algún concepto

INSTRUCCIONES DE USO:

- Una vez registrada la información solicitada dentro de los corchetes sombreados en gris, el texto deberá quedar en letra tamaño 10, con estilo normal, sin formato de negrita y sin sombread.
- La nota **IMPORTANTE** no puede ser modificada ni eliminada en la Sección General. En el caso de la Sección Específica debe seguirse la instrucción que se indica en dicha nota.

Elaboradas en enero de 2019

Modificadas en junio 2019, diciembre 2019, julio 2020, julio y diciembre 2021, junio y octubre de 2022



BASES ESTÁNDAR DE LICITACIÓN PÚBLICA PARA LA CONTRATACIÓN DE BIENES

LICITACIÓN PÚBLICA N° 001-2024-CS/MDP-1

BASES INTEGRADAS

CONTRATACIÓN DE BIENES

CONTRATACION DE COBERTURA CON ESTRUCTURA METALICA, INCLUYE INSTALACION (SEGÚN EXPEDIENTE TECNICO Y ESPECIFICACIONES TECNICAS DE LA CONTRATACION, CONSIDERANDO QUE SE CUENTA PARCIALMENTE CON MATERIALES DE OBRAS) PARA EL PROYECTO N° 54 MEJORAMIENTO DEL SERVICIO DE ESPARCIMIENTO RECREACIONAL EN EL CENTRO CIVICO DEL CENTRO POBLADO DE PISAC DEL DISTRITO DE PISAC - CALCA - CUSCO

PISAC, MAYO DEL 2024

DEBER DE COLABORACIÓN

La Entidad y todo proveedor que se someta a las presentes Bases, sea como participante, postor y/o contratista, deben conducir su actuación conforme a los principios previstos en la Ley de Contrataciones del Estado.

En este contexto, se encuentran obligados a prestar su colaboración al OSCE y a la Secretaría Técnica de la Comisión de Defensa de la Libre Competencia del INDECOPI, en todo momento según corresponda a sus competencias, a fin de comunicar presuntos casos de fraude, colusión y corrupción por parte de los funcionarios y servidores de la Entidad, así como los proveedores y demás actores que participan en el proceso de contratación.

De igual forma, deben poner en conocimiento del OSCE y a la Secretaría Técnica de la Comisión de Defensa de la Libre Competencia del INDECOPI los indicios de conductas anticompetitivas que se presenten durante el proceso de contratación, en los términos del Decreto Legislativo N° 1034, "Ley de Represión de Conductas Anticompetitivas", o norma que la sustituya, así como las demás normas de la materia.

La Entidad y todo proveedor que se someta a las presentes Bases, sea como participante, postor y/o contratista del proceso de contratación deben permitir al OSCE o a la Secretaría Técnica de la Comisión de Defensa de la Libre Competencia del INDECOPI el acceso a la información referida a las contrataciones del Estado que sea requerida, prestar testimonio o absolución de posiciones que se requieran, entre otras formas de colaboración.

SECCIÓN GENERAL

DISPOSICIONES COMUNES DEL PROCEDIMIENTO DE SELECCIÓN

(ESTA SECCIÓN NO DEBE SER MODIFICADA EN NINGÚN EXTREMO, BAJO SANCIÓN DE NULIDAD)

CAPÍTULO I ETAPAS DEL PROCEDIMIENTO DE SELECCIÓN

1.1. REFERENCIAS

Cuando en el presente documento se mencione la palabra Ley, se entiende que se está haciendo referencia a la Ley N° 30225, Ley de Contrataciones del Estado, y cuando se mencione la palabra Reglamento, se entiende que se está haciendo referencia al Reglamento de la Ley de Contrataciones del Estado aprobado por Decreto Supremo N° 344-2018-EF.

Las referidas normas incluyen sus respectivas modificaciones, de ser el caso.

1.2. CONVOCATORIA

Se realiza a través de su publicación en el SEACE de conformidad con lo señalado en el artículo 54 del Reglamento, en la fecha señalada en el calendario del procedimiento de selección, debiendo adjuntar las bases y resumen ejecutivo.

1.3. REGISTRO DE PARTICIPANTES

El registro de participantes se realiza conforme al artículo 55 del Reglamento. En el caso de un consorcio, basta que se registre uno (1) de sus integrantes.

Importante

- *Para registrarse como participante en un procedimiento de selección convocado por las Entidades del Estado Peruano, es necesario que los proveedores cuenten con inscripción vigente y estar habilitados ante el Registro Nacional de Proveedores (RNP) que administra el Organismo Supervisor de las Contrataciones del Estado (OSCE). Para obtener mayor información, se puede ingresar a la siguiente dirección electrónica: www.rnp.gob.pe.*
- *Los proveedores que deseen registrar su participación deben ingresar al SEACE utilizando su Certificado SEACE (usuario y contraseña). Asimismo, deben observar las instrucciones señaladas en el documento de orientación "Guía para el registro de participantes electrónico" publicado en <https://www2.seace.gob.pe/>.*
- *En caso los proveedores no cuenten con inscripción vigente en el RNP y/o se encuentren inhabilitados o suspendidos para ser participantes, postores y/o contratistas, el SEACE restringirá su registro, quedando a potestad de estos intentar nuevamente registrar su participación en el procedimiento de selección en cualquier otro momento, dentro del plazo establecido para dicha etapa, siempre que haya obtenido la vigencia de su inscripción o quedado sin efecto la sanción que le impuso el Tribunal de Contrataciones del Estado.*

1.4. FORMULACIÓN DE CONSULTAS Y OBSERVACIONES A LAS BASES

La formulación de consultas y observaciones a las bases se efectúa de conformidad con lo establecido en los numerales 72.1 y 72.2 del artículo 72 del Reglamento.

Importante

No pueden formularse consultas ni observaciones respecto del contenido de una ficha de homologación aprobada, aun cuando el requerimiento haya sido homologado parcialmente respecto a las características técnicas y/o requisitos de calificación y/o

condiciones de ejecución. Las consultas y observaciones que se formulen sobre el particular, se tienen como no presentadas.

1.5. ABSOLUCIÓN DE CONSULTAS, OBSERVACIONES E INTEGRACIÓN DE BASES

La absolución de consultas, observaciones e integración de las bases se realizan conforme a las disposiciones previstas en los numerales 72.4 y 72.5 del artículo 72 del Reglamento.

Importante

- *No se absolverán consultas y observaciones a las bases que se presenten en forma física.*
- *Cuando exista divergencia entre lo indicado en el pliego de absolución de consultas y observaciones y la integración de bases, prevalece lo absuelto en el referido pliego; sin perjuicio, del deslinde de responsabilidades correspondiente.*

1.6. ELEVACIÓN AL OSCE DEL PLIEGO DE ABSOLUCIÓN DE CONSULTAS Y OBSERVACIONES E INTEGRACIÓN DE BASES

Los cuestionamientos al pliego de absolución de consultas y observaciones así como a las bases integradas por supuestas vulneraciones a la normativa de contrataciones, a los principios que rigen la contratación pública u otra normativa que tenga relación con el objeto de la contratación, pueden ser elevados al OSCE de acuerdo a lo indicado en los numerales del 72.8 al 72.11 del artículo 72 del Reglamento.

La solicitud de elevación para emisión de Pronunciamiento se presenta ante la Entidad, la cual debe remitir al OSCE el expediente completo, de acuerdo a lo señalado en el artículo 124 del TUO de la Ley 27444, aprobado por Decreto Supremo N° 004-2019-JUS, al día hábil siguiente de recibida dicha solicitud.

Advertencia

La solicitud de elevación al OSCE de los cuestionamientos al pliego de absolución de consultas y observaciones, así como a las Bases integradas, se realiza de manera electrónica a través del SEACE, a partir de la oportunidad en que establezca el OSCE mediante comunicado.

Importante

Constituye infracción pasible de sanción según lo previsto en el literal n) del numeral 50.1 del artículo 50 de la Ley, presentar cuestionamientos maliciosos o manifiestamente infundados al pliego de absolución de consultas y/u observaciones.

1.7. FORMA DE PRESENTACIÓN DE OFERTAS

Las ofertas se presentan conforme lo establecido en el artículo 59 del Reglamento.

Las declaraciones juradas, formatos o formularios previstos en las bases que conforman la oferta deben estar debidamente firmados por el postor (firma manuscrita o digital, según la Ley N° 27269, Ley de Firmas y Certificados Digitales¹). Los demás documentos deben ser visados por el postor. En el caso de persona jurídica, por su representante legal, apoderado o mandatario designado para dicho fin y, en el caso de persona natural, por este o su apoderado. No se acepta el pegado de la imagen de una firma o visto. Las ofertas se presentan foliadas.

¹ Para mayor información sobre la normativa de firmas y certificados digitales ingresar a: <https://www.indecopi.gob.pe/web/firmas-digitales/firmar-y-certificados-digitales>

Importante

- *Los formularios electrónicos que se encuentran en el SEACE y que los proveedores deben llenar para presentar sus ofertas, tienen carácter de declaración jurada.*
- *En caso la información contenida en los documentos escaneados que conforman la oferta no coincida con lo declarado a través del SEACE, prevalece la información declarada en los documentos escaneados.*
- *No se tomarán en cuenta las ofertas que se presenten en físico a la Entidad.*

1.8. PRESENTACIÓN Y APERTURA DE OFERTAS

El participante presentará su oferta de manera electrónica a través del SEACE, desde las 00:01 horas hasta las 23:59 horas del día establecido para el efecto en el cronograma del procedimiento; adjuntando el archivo digitalizado que contenga los documentos que conforman la oferta de acuerdo a lo requerido en las bases.

El participante debe verificar antes de su envío, bajo su responsabilidad, que el archivo pueda ser descargado y su contenido sea legible.

Importante

Los integrantes de un consorcio no pueden presentar ofertas individuales ni conformar más de un consorcio en un procedimiento de selección, o en un determinado ítem cuando se trate de procedimientos de selección según relación de ítems.

En la apertura electrónica de la oferta, el comité de selección, verifica la presentación de lo exigido en la sección específica de las bases, de conformidad con el numeral 73.2 del artículo 73 del Reglamento y determina si las ofertas responden a las características y/o requisitos funcionales y condiciones de las Especificaciones Técnicas, detalladas en la sección específica de las bases. De no cumplir con lo requerido, la oferta se considera no admitida.

1.9. EVALUACIÓN DE LAS OFERTAS

La evaluación de las ofertas se realiza conforme a lo establecido en el artículo 74 del Reglamento.

El desempate mediante sorteo se realiza de manera electrónica a través del SEACE.

1.10. CALIFICACIÓN DE OFERTAS

La calificación de las ofertas se realiza conforme a lo establecido en los numerales 75.1 y 75.2 del artículo 75 del Reglamento.

1.11. SUBSANACIÓN DE LAS OFERTAS

La subsanación de las ofertas se sujeta a lo establecido en el artículo 60 del Reglamento. El plazo que se otorgue para la subsanación no puede ser inferior a un (1) día hábil.

La solicitud de subsanación se realiza de manera electrónica a través del SEACE y será remitida al correo electrónico consignado por el postor al momento de realizar su inscripción en el RNP, siendo su responsabilidad el permanente seguimiento de las notificaciones a dicho correo. La notificación de la solicitud se entiende efectuada el día de su envío al correo electrónico.

La presentación de las subsanaciones se realiza a través del SEACE. No se tomará en cuenta la subsanación que se presente en físico a la Entidad.

1.12. RECHAZO DE LAS OFERTAS

Previo al otorgamiento de la buena pro, el comité de selección revisa las ofertas económicas que cumplen los requisitos de calificación, de conformidad con lo establecido para el rechazo de ofertas, previsto en el artículo 68 del Reglamento, de ser el caso.

De rechazarse alguna de las ofertas calificadas, el comité de selección revisa el cumplimiento de los requisitos de calificación de los postores que siguen en el orden de prelación, en caso las hubiere.

1.13. OTORGAMIENTO DE LA BUENA PRO

Definida la oferta ganadora, el comité de selección otorga la buena pro, mediante su publicación en el SEACE, incluyendo el cuadro comparativo y las actas debidamente motivadas de los resultados de la admisión, no admisión, evaluación, calificación, descalificación, rechazo y el otorgamiento de la buena pro.

1.14. CONSENTIMIENTO DE LA BUENA PRO

Cuando se hayan presentado dos (2) o más ofertas, el consentimiento de la buena pro se produce a los ocho (8) días hábiles siguientes de la notificación de su otorgamiento, sin que los postores hayan ejercido el derecho de interponer el recurso de apelación.

En caso que se haya presentado una sola oferta, el consentimiento de la buena pro se produce el mismo día de la notificación de su otorgamiento.

El consentimiento del otorgamiento de la buena pro se publica en el SEACE al día hábil siguiente de producido.

Importante

Una vez consentido el otorgamiento de la buena pro, el órgano encargado de las contrataciones o el órgano de la Entidad al que se haya asignado tal función realiza la verificación de la oferta presentada por el postor ganador de la buena pro conforme lo establecido en el numeral 64.6 del artículo 64 del Reglamento.

CAPÍTULO II SOLUCIÓN DE CONTROVERSIAS DURANTE EL PROCEDIMIENTO DE SELECCIÓN

2.1. RECURSO DE APELACIÓN

A través del recurso de apelación se pueden impugnar los actos dictados durante el desarrollo del procedimiento de selección hasta antes del perfeccionamiento del contrato.

El recurso de apelación se presenta ante y es resuelto por el Tribunal de Contrataciones del Estado.

Los actos que declaren la nulidad de oficio, la cancelación del procedimiento de selección y otros actos emitidos por el Titular de la Entidad que afecten la continuidad de este, se impugnan ante el Tribunal de Contrataciones del Estado.

Importante

- *Una vez otorgada la buena pro, el comité de selección, está en la obligación de permitir el acceso de los participantes y postores al expediente de contratación, salvo la información calificada como secreta, confidencial o reservada por la normativa de la materia, a más tardar dentro del día siguiente de haberse solicitado por escrito.*

Luego de otorgada la buena pro no se da a conocer las ofertas cuyos requisitos de calificación no fueron analizados y revisados por el comité de selección.

- *A efectos de recoger la información de su interés, los postores pueden valerse de distintos medios, tales como: (i) la lectura y/o toma de apuntes, (ii) la captura y almacenamiento de imágenes, e incluso (iii) pueden solicitar copia de la documentación obrante en el expediente, siendo que, en este último caso, la Entidad deberá entregar dicha documentación en el menor tiempo posible, previo pago por tal concepto.*
- *El recurso de apelación se presenta ante la Mesa de Partes del Tribunal o ante las oficinas desconcentradas del OSCE.*

2.2. PLAZOS DE INTERPOSICIÓN DEL RECURSO DE APELACIÓN

La apelación contra el otorgamiento de la buena pro o contra los actos dictados con anterioridad a ella se interpone dentro de los ocho (8) días hábiles siguientes de haberse notificado el otorgamiento de la buena pro.

La apelación contra los actos dictados con posterioridad al otorgamiento de la buena pro, contra la declaración de nulidad, cancelación y declaratoria de desierto del procedimiento, se interpone dentro de los ocho (8) días hábiles siguientes de haberse tomado conocimiento del acto que se desea impugnar.

CAPÍTULO III DEL CONTRATO

3.1. PERFECCIONAMIENTO DEL CONTRATO

Los plazos y el procedimiento para perfeccionar el contrato se realiza conforme a lo indicado en el artículo 141 del Reglamento.

Para perfeccionar el contrato, el postor ganador de la buena pro debe presentar los documentos señalados en el artículo 139 del Reglamento y los previstos en la sección específica de las bases.

3.2. GARANTÍAS

Las garantías que deben otorgar los postores y/o contratistas, según corresponda, son las de fiel cumplimiento del contrato y por los adelantos.

3.2.1. GARANTÍA DE FIEL CUMPLIMIENTO

Como requisito indispensable para perfeccionar el contrato, el postor ganador debe entregar a la Entidad la garantía de fiel cumplimiento del mismo por una suma equivalente al diez por ciento (10%) del monto del contrato original. Esta se mantiene vigente hasta la conformidad de la recepción de la prestación a cargo del contratista.

3.2.2. GARANTÍA DE FIEL CUMPLIMIENTO POR PRESTACIONES ACCESORIAS

En las contrataciones que conllevan la ejecución de prestaciones accesorias, tales como mantenimiento, reparación o actividades afines, se otorga una garantía adicional por una suma equivalente al diez por ciento (10%) del monto del contrato de la prestación accesorio, la misma que debe ser renovada periódicamente hasta el cumplimiento total de las obligaciones garantizadas.

Importante

En los contratos derivados de procedimientos de selección por relación de ítems, cuando el monto del ítem adjudicado o la sumatoria de los montos de los ítems adjudicados sea igual o menor a doscientos mil Soles (S/ 200,000.00), no corresponde presentar garantía de fiel cumplimiento de contrato ni garantía de fiel cumplimiento por prestaciones accesorias, conforme a lo dispuesto en el literal a) del artículo 152 del Reglamento.

3.2.3. GARANTÍA POR ADELANTO

En caso se haya previsto en la sección específica de las bases la entrega de adelantos, el contratista debe presentar una garantía emitida por idéntico monto conforme a lo estipulado en el artículo 153 del Reglamento.

3.3. REQUISITOS DE LAS GARANTÍAS

Las garantías que se presenten deben ser incondicionales, solidarias, irrevocables y de realización automática en el país, al solo requerimiento de la Entidad. Asimismo, deben ser emitidas por empresas que se encuentren bajo la supervisión directa de la Superintendencia de Banca, Seguros y Administradoras Privadas de Fondos de Pensiones y que cuenten con clasificación de riesgo B o superior. Asimismo, deben estar autorizadas para emitir garantías; o estar consideradas en la última lista de bancos extranjeros de primera categoría que

periódicamente publica el Banco Central de Reserva del Perú.

Importante

Corresponde a la Entidad verificar que las garantías presentadas por el postor ganador de la buena pro y/o contratista cumplan con los requisitos y condiciones necesarios para su aceptación y eventual ejecución, sin perjuicio de la determinación de las responsabilidades funcionales que correspondan.

Advertencia

Los funcionarios de las Entidades no deben aceptar garantías emitidas bajo condiciones distintas a las establecidas en el presente numeral, debiendo tener en cuenta lo siguiente:

1. La clasificadora de riesgo que asigna la clasificación a la empresa que emite la garantía debe encontrarse listada en el portal web de la SBS (<http://www.sbs.gob.pe/sistema-financiero/clasificadoras-de-riesgo>).

2. Se debe identificar en la página web de la clasificadora de riesgo respectiva, cuál es la clasificación vigente de la empresa que emite la garantía, considerando la vigencia a la fecha de emisión de la garantía.

3. Para fines de lo establecido en el artículo 148 del Reglamento, la clasificación de riesgo B, incluye las clasificaciones B+ y B.

4. Si la empresa que otorga la garantía cuenta con más de una clasificación de riesgo emitida por distintas empresas listadas en el portal web de la SBS, bastará que en una de ellas cumpla con la clasificación mínima establecida en el Reglamento.

En caso exista alguna duda sobre la clasificación de riesgo asignada a la empresa emisora de la garantía, se deberá consultar a la clasificadora de riesgos respectiva.

De otro lado, además de cumplir con el requisito referido a la clasificación de riesgo, a efectos de verificar si la empresa emisora se encuentra autorizada por la SBS para emitir garantías, debe revisarse el portal web de dicha Entidad (<http://www.sbs.gob.pe/sistema-financiero/relacion-de-empresas-que-se-encuentran-autorizadas-a-emitir-cartas-fianza>).

Los funcionarios competentes deben verificar la autenticidad de la garantía a través de los mecanismos establecidos (consulta web, teléfono u otros) por la empresa emisora.

3.4. EJECUCIÓN DE GARANTÍAS

La Entidad puede solicitar la ejecución de las garantías conforme a los supuestos contemplados en el artículo 155 del Reglamento.

3.5. ADELANTOS

La Entidad puede entregar adelantos directos al contratista, los que en ningún caso exceden en conjunto del treinta por ciento (30%) del monto del contrato original, siempre que ello haya sido previsto en la sección específica de las bases.

3.6. PENALIDADES

3.6.1. PENALIDAD POR MORA EN LA EJECUCIÓN DE LA PRESTACIÓN

En caso de retraso injustificado del contratista en la ejecución de las prestaciones

objeto del contrato, la Entidad le aplica automáticamente una penalidad por mora por cada día de atraso, de conformidad con el artículo 162 del Reglamento.

3.6.2. OTRAS PENALIDADES

La Entidad puede establecer penalidades distintas a la mencionada en el numeral precedente, según lo previsto en el artículo 163 del Reglamento y lo indicado en la sección específica de las bases.

Estos dos tipos de penalidades se calculan en forma independiente y pueden alcanzar cada una un monto máximo equivalente al diez por ciento (10%) del monto del contrato vigente, o de ser el caso, del ítem que debió ejecutarse.

3.7. INCUMPLIMIENTO DEL CONTRATO

Las causales para la resolución del contrato, serán aplicadas de conformidad con el artículo 36 de la Ley y 164 del Reglamento.

3.8. PAGOS

El pago se realiza después de ejecutada la respectiva prestación, pudiendo contemplarse pagos a cuenta, según la forma establecida en la sección específica de las bases o en el contrato.

La Entidad paga las contraprestaciones pactadas a favor del contratista dentro de los diez (10) días calendario siguientes de otorgada la conformidad de los bienes, siempre que se verifiquen las condiciones establecidas en el contrato para ello, bajo responsabilidad del funcionario competente.

La conformidad se emite en un plazo máximo de siete (7) días de producida la recepción salvo que se requiera efectuar pruebas que permitan verificar el cumplimiento de la obligación, en cuyo caso la conformidad se emite en un plazo máximo de quince (15) días, bajo responsabilidad del funcionario que debe emitir la conformidad.

En el caso que se haya suscrito contrato con un consorcio, el pago se realizará de acuerdo a lo que se indique en el contrato de consorcio.

Advertencia

En caso de retraso en los pagos a cuenta o pago final por parte de la Entidad, salvo que se deba a caso fortuito o fuerza mayor, esta reconoce al contratista los intereses legales correspondientes, de conformidad con el artículo 39 de la Ley y 171 del Reglamento, debiendo repetir contra los responsables de la demora injustificada.

3.9. DISPOSICIONES FINALES

Todos los demás aspectos del presente procedimiento no contemplados en las bases se regirán supletoriamente por la Ley y su Reglamento, así como por las disposiciones legales vigentes.

SECCIÓN ESPECÍFICA

CONDICIONES ESPECIALES DEL PROCEDIMIENTO DE SELECCIÓN

(EN ESTA SECCIÓN LA ENTIDAD DEBERÁ COMPLETAR LA INFORMACIÓN EXIGIDA, DE ACUERDO A LAS INSTRUCCIONES INDICADAS)

CAPÍTULO I GENERALIDADES

1.1. ENTIDAD CONVOCANTE

Nombre : MUNICIPALIDAD DISTRITAL DE PISAC
RUC N° : 20147552506
Domicilio legal : PLAZA CONSTITUCIÓN N°519 PISAC
Correo electrónico: : adquisicion@munipisac.gob.pe

1.2. OBJETO DE LA CONVOCATORIA

El presente procedimiento de selección tiene por objeto la CONTRATACION DE COBERTURA CON ESTRUCTURA METALICA, INCLUYE INSTALACION (SEGÚN EXPEDIENTE TECNICO Y ESPECIFICACIONES TECNICAS DE LA CONTRATACION, CONSIDERANDO QUE SE CUENTA PARCIALMENTE CON MATERIALES DE OBRAS) PARA EL PROYECTO N°54 MEJORAMIENTO DEL SERVICIO DE ESPARCIMIENTO RECREACIONAL EN EL CENTRO CIVICO DEL CENTRO POBLADO DE PISAC DEL DISTRITO DE PISAC - CALCA - CUSCO

ITEM	DESCRIPCION	CANTIDAD	UNIDA DE MEDIDA
I	ADQUISICION DE COBERTURA CON ESTRUCTURA METALICA, INCLUYE INSTALACION (SEGÚN EXPEDIENTE TECNICO Y ESPECIFICACIONES TECNICAS DE LA CONTRATACION, CONSIDERANDO QUE SE CUENTA PARCIALMENTE CON MATERIALES DE OBRAS).	01	GLOBAL

1.3. EXPEDIENTE DE CONTRATACIÓN

El expediente de contratación fue aprobado mediante FORMATO N° 2, DE FECHA 07 MAYO DEL 2024.

1.4. FUENTE DE FINANCIAMIENTO

18 CANON Y SABRE CANON(CSC)

1.5. SISTEMA DE CONTRATACIÓN

El presente procedimiento se rige por el sistema de A SUMA ALZADA, de acuerdo con lo establecido en el expediente de contratación respectivo.

1.6. MODALIDAD DE EJECUCIÓN

LLAVE EN MANO.

1.7. DISTRIBUCIÓN DE LA BUENA PRO

NO CORRESPONDE.

1.8. ALCANCES DEL REQUERIMIENTO

El alcance de la prestación está definido en el Capítulo III de la presente sección de las bases.

1.9. PLAZO DE ENTREGA

El plazo de la siguiente convocatoria se realizará de acuerdo capítulo III especificaciones técnicas, en concordancia con lo establecido en el expediente de contratación.

ITEMS	PRODUCTO	PLAZO
I	CONTRATACION DE COBERTURA CON ESTRUCTURA METALICA, INCLUYE INSTALACION (SEGÚN EXPEDIENTE TECNICO Y ESPECIFICACIONES TECNICAS DE LA CONTRATACION, CONSIDERANDO QUE SE CUENTA PARCIALMENTE CON MATERIALES DE OBRAS) PARA EL PROYECTO N°54 MEJORAMIENTO DEL SERVICIO DE ESPARCIMIENTO RECREACIONAL EN EL CENTRO CIVICO DEL CENTRO POBLADO DE PISAC DEL DISTRITO DE PISAC - CALCA – CUSCO.	<i>PLAZO DE ENTREGA DEL BIEN 100 DIAS CALENDARIOS</i>

1.10. COSTO DE REPRODUCCIÓN Y ENTREGA DE BASES

Los participantes registrados tienen el derecho de recabar un ejemplar de las bases, para cuyo efecto deben cancelar S/. 5.00 (Cinco con 00/100 soles) en Caja de la entidad, luego con el Vaucher recabar un ejemplar de las bases en la Oficina de Gestión de Adquisiciones de la Municipalidad distrital de Pisac sito en la plaza constitución N° 519

1.11. BASE LEGAL

- Ley N° 28411 - Ley General del Sistema Nacional del Presupuesto.
 - Ley N° 31953 Ley de Presupuesto del Sector Público para el Año Fiscal 2024.
 - Ley N° 31954 Ley de Equilibrio Financiero del Presupuesto del Sector Público del año fiscal 2024. Decreto Supremo N° 011-79-VC.
 - Texto Único Ordenado de la Ley N° 27444, Ley del Procedimiento Administrativo General, aprobado mediante Decreto Supremo N° 004-2019-JUS.
 - Decreto Legislativo N° 295, Código Civil.
 - Ley N° 26842- Ley General de Salud
 - Ley 27785 Ley Orgánica del Sistema Nacional de Control y de la Contraloría General de la República.
 - Texto único Ordenado de Ley N° 30225 Ley de Contrataciones del Estado, aprobado mediante Decreto supremo N° 082-2019-EF y modificatorias.
 - Decreto Supremo N° 344-2018-EF Reglamento de la Ley de Contrataciones del Estado.
- Las referidas normas incluyen sus respectivas modificaciones, de ser el caso.

CAPÍTULO II DEL PROCEDIMIENTO DE SELECCIÓN

2.1. CALENDARIO DEL PROCEDIMIENTO DE SELECCIÓN

Según el cronograma de la ficha de selección de la convocatoria publicada en el SEACE.

2.2. CONTENIDO DE LAS OFERTAS

La oferta contendrá, además de un índice de documentos², la siguiente documentación:

2.2.1. Documentación de presentación obligatoria

2.2.1.1. Documentos para la admisión de la oferta

- a) Declaración jurada de datos del postor. (**Anexo N° 1**)
- b) Documento que acredite la representación de quien suscribe la oferta.

En caso de persona jurídica, copia del certificado de vigencia de poder del representante legal, apoderado o mandatario designado para tal efecto.

En caso de persona natural, copia del documento nacional de identidad o documento análogo, o del certificado de vigencia de poder otorgado por persona natural, del apoderado o mandatario, según corresponda.

En el caso de consorcios, este documento debe ser presentado por cada uno de los integrantes del consorcio que suscriba la promesa de consorcio, según corresponda.
- c) Declaración jurada de acuerdo con el literal b) del artículo 52 del Reglamento. (**Anexo N° 2**)
- d) Declaración jurada de cumplimiento de las Especificaciones Técnicas contenidas en el numeral 3.1 del Capítulo III de la presente sección. (**Anexo N° 3**)
- e) Presentación de Fichas técnicas y/o catálogos de cada uno materiales a usar en la elaboración del bien del mismo modo adjuntar en un cuadro la marca y procedencia de los bienes a utilizar (**THINER, ELECTRODO,, PINTURA, TEJAS, TIRAFONES, TUBOS, PLANCHAS, PERSNOS, PLATINA**) en la elaboración de la cobertura metálica.
- f) Declaración jurada de plazo de entrega. (**Anexo N° 4**)³
- g) Promesa de consorcio con firmas legalizadas, de ser el caso, en la que se consigne los integrantes, el representante común, el domicilio común y las obligaciones a las que se compromete cada uno de los integrantes del consorcio, así como el porcentaje equivalente a dichas obligaciones. (**Anexo N° 5**)
- h) El precio de la oferta en soles. Adjuntar obligatoriamente el **Anexo N° 6**.

² La omisión del índice no determina la no admisión de la oferta.

³ En caso de considerar como factor de evaluación la mejora del plazo de entrega, el plazo ofertado en dicho anexo servirá también para acreditar este factor.

El precio total de la oferta y los subtotales que lo componen son expresados con dos (2) decimales. Los precios unitarios pueden ser expresados con más de dos (2) decimales.

2.2.1.2. Documentos para acreditar los requisitos de calificación

Incorporar en la oferta los documentos que acreditan los “**Requisitos de Calificación**” que se detallan en el numeral 3.2 del Capítulo III de la presente sección de las bases.

2.2.2. Documentación de presentación facultativa

Advertencia

El comité de selección no podrá exigir al postor la presentación de documentos que no hayan sido indicados en los acápite “Documentos para la admisión de la oferta”, “Requisitos de calificación” y “Factores de evaluación”.

2.3. REQUISITOS PARA PERFECCIONAR EL CONTRATO

El postor ganador de la buena pro debe presentar los siguientes documentos para perfeccionar el contrato:

- Garantía de fiel cumplimiento del contrato.
- Garantía de fiel cumplimiento por prestaciones accesorias, de ser el caso.
- Contrato de consorcio con firmas legalizadas ante Notario de cada uno de los integrantes, de ser el caso.
- Código de cuenta interbancaria (CCI) o, en el caso de proveedores no domiciliados, el número de su cuenta bancaria y la entidad bancaria en el exterior.
- Copia de la vigencia del poder del representante legal de la empresa que acredite que cuenta con facultades para perfeccionar el contrato, cuando corresponda.
- Copia de DNI del postor en caso de persona natural, o de su representante legal en caso de persona jurídica.
- Domicilio para efectos de la notificación durante la ejecución del contrato.
- Autorización de notificación de la decisión de la Entidad sobre la solicitud de ampliación de plazo mediante medios electrónicos de comunicación ⁴ (**Anexo N° 11**).
- ~~Detalle de los precios unitarios del precio ofertado⁵.~~
- ~~Detalle del precio de la oferta de cada uno de los bienes que conforman el paquete⁶.~~

2.4. PERFECCIONAMIENTO DEL CONTRATO

El contrato se perfecciona con la suscripción del documento que lo contiene. Para dicho efecto el postor ganador de la buena pro, dentro del plazo previsto en el artículo 141 del Reglamento, debe presentar la documentación requerida en **MESA DE PARTES DE LA ENTIDAD SITIO EN PLAZA CONSTITUCIÓN N°519 PISAC**.

2.5. FORMA DE PAGO

La Entidad realizará el pago de la contraprestación pactada a favor del contratista en **PAGO PARCIALES**, el 40% al primer entregable de los materiales a utilizar del bien a adquirir y el 60% del saldo después de adelanto presupuestal, previa culminación de la instalación y puesta en funcionamiento de la cobertura metálica, previa cumplimiento y presentación de lo siguiente:

- Carta de culminación de cada entregable de proveedor a la entidad.

⁴ En tanto se implemente la funcionalidad en el SEACE, de conformidad con la Primera Disposición Complementaria Transitoria del Decreto Supremo N° 234-2022-EF.

⁵ Incluir solo en caso de la contratación bajo el sistema a suma alzada.

⁶ Incluir solo en caso de contrataciones por paquete.

- Informe técnico de conformidad del bien adquirido e instalación ejecutada emitido por la unidad usuaria.

Para efectos del pago de las contraprestaciones ejecutadas por el contratista, la Entidad debe contar con la siguiente documentación:

- Recepción del de los bienes es por la oficina de obra.
- Informe de conformidad emitida por el residente del proyecto con visto bueno del supervisor emitiendo la conformidad de la prestación efectuada.
- Comprobante de pago.
- Guía de remisión.

Dicha documentación se debe presentar en **MESA DE PARTES DE LA ENTIDAD SITIO EN PLAZA CONSTITUCIÓN N°519 PISAC.**

CAPÍTULO III REQUERIMIENTO

3.1. ESPECIFICACIONES TÉCNICAS

Se adjunta las especificaciones técnicas
Planos y metrados.



MUNICIPALIDAD DISTRITAL DE PISAC
GERENCIA DE INFRAESTRUCTURA, DESARROLLO URBANO Y RURAL



ESPECIFICACIONES TÉCNICAS

1. AREA USUARIA: GERENCIA DE INFRAESTRUCTURA, DESARROLLO URBANO Y RURAL

2. DENOMINACIÓN DE LA CONTRATACIÓN

ADQUISICION DE COBERTURA CON ESTRUCTURA METALICA, INCLUYE INSTALACION (SEGÚN EXPEDIENTE TECNICO-ESPECIFICACIONES TECNICAS DE LA CONTRATACION, CONSIDERAR QUE SE CUENTA PARCIALMENTE CON MATERIALES EN OBRA), PARA EL PROYECTO: "MEJORAMIENTO DEL SERVICIO DE ESPARCIMIENTO RECREACIONAL EN EL CENTRO CIVICO DEL CENTRO POBLADO DE PISAC, DISTRITO DE PISAC, PROVINCIA DE CALCA, DEPARTAMENTO DE CUSCO" (SEGÚN EXPEDIENTE TECNICO MODIFICADO)

3. FINALIDAD PÚBLICA

LA FINALIDAD PUBLICA DEL PROYECTO ES MEJORAR Y A LA VEZ DOTAR DE UNA ADECUADA INFRAESTRUCTURA PARA EL ESPARCIMIENTO RECREACIONAL Y DEPORTIVA EN EL CENTRO CIVICO DEL CENTRO POBLADO DE PISAC, DISTRITO DE PISAC, PROVINCIA DE CALCA, DEPARTAMENTO DE CUSCO, SERVICIO QUE ESTA DIRECTAMENTE VINCULADA A LA PRÁCTICA DEPORTIVA Y ACTIVIDADES RECREACIONALES.

LA PRESENTE CONTRATACION ESTA REFERIDA A LA FABRICACION, MONTAJE E INSTALACION DE LA ESTRUCTURA METALICA, CERCHAS METÁLICAS, TIJERALES DE ARRIOSTRE, CORONACION CON GRUT HASTA 2" DE ESPESOR EN LOS APOYOS FIJOS, APOYOS MÓVILES E INSTALACIÓN DE COBERTURA CON CALAMINÓN TIPO TEJA ALUZING, CANALETAS PLANCHA METÁLICA GALVANIZADO E=1/32" DE SECCIÓN TRAPEZOIDAL. DE ACUERDO A LAS ESPECIFICACIONES TECNICAS Y PLANOS DEL EXPEDIENTE TECNICO.

4. UBICACIÓN DEL PROYECTO

PROYECTO: MEJORAMIENTO DEL SERVICIO DE ESPARCIMIENTO RECREACIONAL EN EL CENTRO CÍVICO DEL CENTRO POBLADO DE PISAC, DISTRITO DE PISAC, PROVINCIA DE CALCA, DEPARTAMENTO DE CUSCO

LOCALIDAD : PISAC
DISTRITO : PISAC
PROVINCIA : CALCA
DEPARTAMENTO : CUSCO



Lugar de la obra: calle
Espinar S/n PísaC

MUNICIPALIDAD DISTRITAL DE PISAC
Nestor Lirio Páramo Mora
INSPECTOR DE OBRA
CAP 7076

MUNICIPALIDAD DISTRITAL DE PISAC
DANIEL T. SANCHEZ
SECRETARIO DE OBRA



MUNICIPALIDAD DISTRITAL DE PISAC
GERENCIA DE INFRAESTRUCTURA, DESARROLLO URBANO Y RURAL



5. **OBJETIVO ESPECIFICO**

CONTRATAR ES FABRICACION, MONTAJE E INSTALACION DE LA ESTRUCTURA METALICA, CERCHAS METÁLICAS, TIJERALES DE ARRIOSTRE, CORONACION CON GRUT HASTA 2" DE ESPESOR EN LOS APOYOS FIJOS Y APOYOS MÓVILES, TAMBIEN LA INSTALACIÓN DE COBERTURA CON CALAMINÓN TIPO TEJA ALUZING, CANALETAS PLANCHA METÁLICA GALVANIZADO E=1/32" DE SECCIÓN TRAPEZOIDAL. DE ACUERDO A LAS ESPECIFICACIONES TÉCNICAS Y PLANOS DEL EXPEDIENTE TECNICO DEL PROYECTO: "MEJORAMIENTO DEL SERVICIO DE ESPARCIMIENTO RECREACIONAL EN EL CENTRO CÍVICO DEL CENTRO POBLADO DE PISAC, DISTRITO DE PISAC, PROVINCIA DE CALCA, DEPARTAMENTO DE CUSCO"

6. **CARACTERISTICAS Y/O CONDICIONES DE LA CONTRATACION**

ITEM	DESCRIPCION	UNIDAD	OBSERVACIONES
01	ADQUISICION DE COBERTURA CON ESTRUCTURA METALICA, INCLUYE INSTALACION (SEGUN EXPEDIENTE TECNICO-ESPECIFICACIONES TECNICAS DE LA CONTRATACION, CONSIDERAR QUE SE CUENTA PARCIALMENTE CON MATERIALES EN OBRA), PARA EL PROYECTO: "MEJORAMIENTO DEL SERVICIO DE ESPARCIMIENTO RECREACIONAL EN EL CENTRO CIVICO DEL CENTRO POBLADO DE PISAC, DISTRITO DE PISAC, PROVINCIA DE CALCA, DEPARTAMENTO DE CUSCO" SEGÚN EXPEDIENTE TECNICO.	GLOBAL	El proyecto cuenta parcialmente con materiales para la instalación del techo metálico, que deberán ser considerado e incorporados en la contratación del bien. De igual manera se debe aclarar que estos insumos se encuentran en el almacén de san Luis a 1km de distancia de obra, considerar el flete de dichos materiales.

7. **DESCRIPCION DE LAS ACTIVIDADES Y METRADOS CONTRATAR SEGÚN EXPEDIENTE TECNICO**

item	Descripción	und	cant
01	ESTRUCTURAS METÁLICAS		
01.01	ESTRUCTURA METÁLICA Y COBERTURA METALICA DE ALUZING		
01.01.01	TRABAJOS DE LIMPIEZA DE ESTRUCTURAS	m²	2,828.16
01.01.02	SUMINISTRO E INSTALACIÓN DE ANCLAJES (ESPARRAGOS DE ½" CON TUERCAS Y VOLANDAS)	und	24.00
01.01.03	SUMINISTRO Y FABRICACIÓN DE ESTRUCTURAS METÁLICAS (CERCHAS METÁLICAS DE ACERO ESTRUCTURAL LAC A500, PLANCHA DE ACERO LAC NEGRO 800"X1000"X3/4")	kg	83,910.09
01.01.04	PINTURA DE ESTRUCTURAS METÁLICAS	m²	2,828.16
01.01.05	COBERTURA DE CALAMINÓN TIPO TEJA ALUZING	m²	3,037.00
01.01.06	MONTAJE DE TIJERALES METÁLICOS,VIGAS DE ARRIOSTRE, CORREAS Y COLUMNAS	kg	83,910.09
01.01.07	CANALETAS PLANCHA METÁLICA GALVANIZADO e=1/32" DE SECCIÓN TRAPEZOIDAL	m	228.00
01.01.08	FLETE DE TRANSPORTE DE MATERIALES	kg	83,910.09
01.01.09	MONTANTES PLUVIALES		
01.01.09.01	INSTALACIÓN DE MONTANTE	m	126.00
01.01.09.02	ANCLAJE DE MONTANTES	und	120.00

MUNICIPALIDAD DISTRITAL DE PISAC
Gerencia de Infraestructura, Desarrollo Urbano y Rural
Písa, 15 de Mayo del 2024

MUNICIPALIDAD DISTRITAL DE PISAC
Gerencia de Infraestructura, Desarrollo Urbano y Rural
Písa, 15 de Mayo del 2024



MUNICIPALIDAD DISTRITAL DE PISAC
GERENCIA DE INFRAESTRUCTURA, DESARROLLO URBANO Y RURAL



01.01.10	CORONACION DE APOYOS ESTRUCTURALES CON MATERIAL GROUT HASTA 2" DE ESPESOR.	und	19.00
----------	--	-----	-------

8. SE CUENTA CON LOS SIGUIENTES MATERIALES EN ALMACEN DE OBRA.

El PIP cuenta con los siguientes insumos tal como se detalla en el siguiente cuadro con sus respectivas especificaciones técnicas-características que deberán ser considerado e incorporados en la contratación del bien. De igual manera se debe aclarar que estos insumos se encuentran en el almacén de san Luis a 1km de distancia de obra, considerar el flete de dichos materiales. Tomando como referencia el expediente técnico. Considerando que se tome en cuenta como deductivos en la contratación, estos insumos al cual hace referencia el expediente técnico de obra.

N°	DESCRIPCION DE SALIDA	UNIDAD	SALDO
1	BASE ZINCROMATO ANTICORROSIVO PRESENTACION DE 1 GALON	GLN	50
2	THINNER ACRILICO PRESENTACION DE 1 GALON	GLN	300
3	ELECTRODO MODELO SUPERCITO E-7018 DE 1/8"	KG	345
4	ELECTRODO MODELO CELLOCORD AP6011 DE 1/8"	KG	2761
5	TEJA ANDINA DE FIBROCEMENTO	PLAN	600
6	CUMBRERA SUPERIOR DE FIBROCEMENTO	UND	60
7	CUMBRERA INFERIOR DE FIBROCEMENTO	UND	60
8	TIRAFONES DE 1/4" X 5" INCLUYE ARANDELA DE NEOPRENO Y CAPUCHON DE PVC	PZA	3000
9	TUBO RECTANGULAR DE ACERO LAC DE 100MMX100MMX6M, E=2MM	UND	138
10	TUBO RECTANGULAR DE ACERO LAC DE 100MMX200MMX6M, E=3MM	UND	119
11	TUBO RECTANGULAR DE ACERO LAC DE 40MMX60MMX6M, E=1.5MM	UND	813
12	TUBO RECTANGULAR DE ACERO LAC DE 50MMX150MMX6M, E=2MM	UND	49
13	PLANCHAS METALICAS DE ACERO LAC - A36, ESPESOR = 1/2", 2.40M1.20M.	UND	7
15	PLANCHAS GALVANIZADO,ESPESOR=1MM,2.40MX1.20M	UND	27
16	PLATINA DE ACERO LAC - A 36, DE 1/4" X 1" X 6M DE LARGO	UND	36

9. ESPECIFICACIONES TECNICAS DE LOS BIENES Y ACTIVIDADES A CONTRATAR.

01 ESTRUCTURAS METÁLICAS

01.01 ESTRUCTURA METÁLICA Y COBERTURA METÁLICA DE ALUZING COLOR ROJO MATE SIMILAR A LA TEJA ANDINA TRADICIONAL

01.01.01 LIMPIEZA DE ESTRUCTURAS (unidad de medida: m²)

DEFINICIÓN. - Limpieza de los perfiles metálicos una vez entregado en obra.

PROCESO CONSTRUCTIVO

MUNICIPALIDAD DISTRITAL DE PISAC
Nestor Efraim Rodríguez Mora
INSPECTOR DE OBRA
CAP. 7976

MUNICIPALIDAD DISTRITAL DE PISAC



MUNICIPALIDAD DISTRITAL DE PISAC
GERENCIA DE INFRAESTRUCTURA, DESARROLLO URBANO Y RURAL



los perfiles antes de ensamblarlos se deben limpiarlos ya que bienes protegidos con aceite para evitar de la oxidación del metal y una vez armada las estructuras hacer una nueva limpieza y pintarlo

UNIDAD DE MEDIDA m2

01.01.02 SUMINISTRO E INSTALACIÓN DE ANCLAJES (unidad de medida: und)

DEFINICIÓN - los anclajes sirven para la transmisión de cargas hacia los pedestales

PROCESO CONSTRUCTIVO

para instalación de de los anclajes necesitamos planchas A36 de espesor de acuerdo a los planos, esta ira tanto embebida en el pedestal como en la base de las columnas metálicas, para fijar estas planchas se deben usar pernos de alta resistencia A325 con arandelas en la parte inferior del perno para garantizar el anclaje. se debe usar neoprenos entre plancha y plancha para asegurar la mejor distribución de carga entre ambas planchas

UNIDAD DE MEDIDA

und

01.01.03 SUMINISTRO Y FABRICACIÓN DE ESTRUCTURAS METÁLICAS (unidad de medida: kg)

DEFINICIÓN.

En este documento se detallan las especificaciones técnicas y normas constructivas que regirán los procesos de fabricación y montaje de las estructuras metálicas, cubiertas, revestimientos y fijaciones correspondientes al presente proyecto.

En caso de discrepancias entre planos y especificaciones, las especificaciones son mandatorias. En caso de discrepancias entre las dimensiones medidas a escala dibujadas en los planos y las cotas indicadas en ellos, las cotas prevalecen. En el caso de discrepancias entre los planos de acero estructural y los planos de otras especialidades, los planos estructurales gobiernan.

A. MATERIALES

❖ **Perfiles**

Los perfiles laminados y planchas serán de acero al carbono, calidad estructural, conforme a la Norma ASTM A36.

Los perfiles formados en frío se fabricarán a partir de flejes de acero al carbono, calidad estructural, conforme a la Norma ASTM A500.

Las propiedades mecánicas mínimas de estos aceros se indican a continuación:

Propiedad	A36	A500
- Esfuerzo de Fluencia (Kg/mm²)	25	29
- Resistencia en tensión (Kg/mm²)	41-56	37
- Alargamiento de rotura (%)	23%	17-22%

Las propiedades dimensionales de los perfiles serán las indicadas en las Tablas de Perfiles de la: "Standard Specification for General Requirements for Rolled Steel Plates, Shapes, Sheet Piling, and Bars for Structural Use". Cualquier variación de estas propiedades deberá limitarse a las tolerancias establecidas en la misma Norma.

Norma ASTM A6

❖ **Pernos**

Todos los pernos serán de cabeza y tuerca hexagonal, y sus propiedades se ajustarán a lo indicado en las Norma ASTM A325 para el caso de pernos de alta resistencia, y a lo indicado en la Norma ASTM A307 para el caso de pernos corrientes de baja resistencia.

Las dimensiones de los pernos y sus tuercas estarán de acuerdo a lo indicado en las Normas ANSI B18.2.1-1981 y ANSI B18.2.2- 1972 respectivamente. Las características de la rosca se ajustarán a lo indicado en la Norma

MUNICIPALIDAD DISTRITAL DE PISAC
Gerencia de Infraestructura, Desarrollo Urbano y Rural
Ingeniero de Proyecto
15/01/2024

MUNICIPALIDAD DISTRITAL DE PISAC
Gerencia de Infraestructura, Desarrollo Urbano y Rural
Ingeniero de Proyecto
15/01/2024



MUNICIPALIDAD DISTRITAL DE PISAC
GERENCIA DE INFRAESTRUCTURA, DESARROLLO URBANO Y RURAL



ANSI B1.1-1982 para roscas de la serie UNC (gruesa), clase 2A.

❖ **Soldadura**

La soldadura será de arco eléctrico y/o alambre tubular. El material de los electrodos será del tipo E60 ó E70 con una resistencia mínima a la tensión (Fu) de 4,200 kg/cm² y 4,900 kg/cm² respectivamente. El material de soldadura deberá cumplir con los requerimientos prescritos en las Normas AWS A5.1 ó AWS A5.17 de la American Welding Society, dependiendo de si la soldadura se efectúa por el método de arco metálico protegido ó por el método de arco sumergido, respectivamente.

❖ **Pintura**

Se usará un sistema de pintura epóxico formulado para mantenimiento industrial y marino. El sistema seleccionado debe ser de primera calidad y contar con las hojas técnicas de especificaciones, rango de aplicación y certificaciones correspondientes al producto.

Pintura de base

La pintura de base será un anticorrosivo epoxi-poliámidas de dos componentes formulado para mantenimiento industrial y marino. Deberá tener un contenido de sólidos no menor al 50% en volumen de la mezcla de sus componentes y su formulación debe estar diseñada para garantizar un recubrimiento de excelente resistencia a la intemperie, a agentes químicos poco agresivos tanto ácidos como alcalinos, a los solventes y al agua dulce o salada.

❖ **Pintura de acabado**

La pintura de acabado será un esmalte epoxi-poliámidas de dos componentes formulado para mantenimiento industrial y marino. Deberá tener un contenido de sólidos no menor al 50% en volumen de la mezcla de sus componentes y su formulación debe estar diseñada para garantizar una película de acabado de excelente resistencia a la intemperie, abrasión, a agentes químicos poco agresivos tanto ácidos como alcalinos, a los solventes y al agua dulce o salada.

Certificados de Calidad

El Contratista de las Estructuras Metálicas deberá acreditar la calidad de los materiales adquiridos para la construcción mediante los certificados de calidad respectivos, en los que se indiquen las propiedades físicas, químicas y mecánicas que sean relevantes. En caso de no existir estos certificados, la Supervisión podrá ordenar la realización de las pruebas correspondientes en un laboratorio reconocido de primera línea. El costo de estas pruebas será de cuenta del Contratista.

B. FABRICACIÓN

La habilitación y fabricación de las estructuras de acero se efectuará en concordancia a lo indicado en el Code of Standard Practice for Steel Buildings and Bridges del AISC, última edición.

❖ **Materiales**

Todos los materiales serán de primer uso y deberán encontrarse en perfecto estado. La calidad y propiedades mecánicas de los materiales serán los indicados en este documento y en los planos de fabricación de las estructuras, pero en caso de controversia, estas especificaciones tendrán precedencia.

Las propiedades dimensionales de los perfiles serán las indicadas por la designación correspondiente de la Norma ASTM A6, y cualquier variación en las mismas deberá encontrarse dentro de las tolerancias establecidas por la misma Norma para tal efecto.

El contratista informará al Inspector sobre la fecha de arribo de los materiales al Taller, de manera que éste pueda proceder a su inspección. Ningún trabajo de fabricación podrá iniciarse antes de que el Inspector haya dado su conformidad a la calidad y condiciones de los materiales. Con ese objeto, el Inspector podrá solicitar los certificados de los materiales u ordenar los ensayos que permitan confirmar la calidad de los mismos.

MUNICIPALIDAD DISTRITAL DE PISAC
Nestor
Ejecutivo General
Gerencia de Infraestructura, Desarrollo Urbano y Rural
PísaC, 12 de mayo de 2024

RP



MUNICIPALIDAD DISTRITAL DE PISAC
GERENCIA DE INFRAESTRUCTURA, DESARROLLO URBANO Y RURAL



En caso de que los perfiles llegados al taller presenten encorvaduras, torcimientos u otros defectos en un grado que excede las tolerancias de la Norma ASTM A6, el Inspector podrá autorizar la ejecución de trabajos correctivos mediante el uso controlado de calor o procedimientos mecánicos de enderezado, los cuales serán de cargo y cuenta del fabricante y/o del Constructor.

❖ **Tolerancias de fabricación**

Las tolerancias dimensionales de los elementos ya fabricados se ajustarán a lo indicado en la Norma ASTM A6, excepto que aquellos miembros que trabajan en compresión no tendrán una desviación en su "drechura" mayor a 1/1000 de su longitud axial entre puntos de soporte lateral.

La variación de la longitud real respecto a su longitud detallada no podrá ser mayor de 1/32" (0.8 mm) para aquellos elementos con ambos extremos preparados para uniones tipo "contacto".

La variación de la longitud real de cualquier otro elemento de la estructura respecto a su longitud detallada no será mayor que 1/16" (1.6 mm) para elementos de 30' (9,144 mm) de longitud y menores, ni mayor que 1/8" (3.2 mm) para elementos de más de 30' (9,144 mm) de longitud.

Las vigas han sido detalladas sin una contraflecha específica se fabricarán de tal manera que después del montaje, cualquier contraflecha proveniente del laminado ó debida al proceso de fabricación apunte siempre hacia arriba.

Cualquier desviación permisible en el peralte de las vigas puede producir cambios abruptos de peralte en los empalmes. Cualquier diferencia de peralte en juntas empernadas, en tanto se encuentre dentro de las tolerancias permitidas, puede compensarse mediante el uso de planchas de relleno. En el caso de juntas soldadas, el perfil del cordón de soldadura puede ajustarse para compensar la variación de peralte, en tanto la sección y perfil del cordón resultante cumpla los requerimientos de la AWS.

❖ **Proceso de Corte y Enderezado**

El corte de los materiales podrá hacerse térmicamente (con oxi-acetileno) o por medios mecánicos (cizallado, aserrado, etc.). Los elementos una vez cortados deberán quedar libres de rebabas y los bordes deberán aparecer perfectamente rectos.

El corte con oxígeno deberá hacerse con máquina. Los bordes cortados con oxígeno que estarán sujetos a esfuerzo y/o que recibirán soldadura deberán quedar libres de imperfecciones.

No se permitirá imperfecciones mayores de 1/8" (3.2 mm). Las imperfecciones mayores de 1/8" (3.2 mm) debidas al proceso de corte deberán eliminarse por esmerilado. Todas las esquinas entrantes deberán ser redondeadas con un radio mínimo de 1/2" (12.7 mm) y deberán estar libres de entalladuras.

No se requiere preparación de los bordes de planchas y perfiles que hayan sido cizallados o cortados a gas excepto cuando se indique específicamente en los planos de fabricación.

❖ **Perforaciones de Huecos**

Todas las perforaciones son efectuadas en el taller previamente al arenado y pintado. Las perforaciones se efectuarán por taladrado, pero también pueden ser punzonadas a un diámetro 1/8" (3.2 mm) menor que el diámetro final y luego terminadas por taladrado.

El diámetro final de los huecos estándares será 1/16" (1.6 mm) mayor que el diámetro del perno que van a alojar y su aspecto será perfectamente circular, libre de rebabas y grietas. Los elementos con perforaciones que no cumplan con estas características serán rechazados.

❖ **Inspección y Pruebas**

El Contratista de las Estructuras Metálicas deberá proporcionar todas las facilidades que requiera la Supervisión para efectuar la inspección del material en el taller, garantizando su libre acceso a todas las áreas donde se estén

MUNICIPALIDAD DISTRITAL DE PISAC
Néstor Efraín Yacahuarana Mora
INSPECTOR DE OBRA
CAP. 9176

MUNICIPALIDAD DISTRITAL DE PISAC



MUNICIPALIDAD DISTRITAL DE PISAC
GERENCIA DE INFRAESTRUCTURA, DESARROLLO URBANO Y RURAL

efectuando los trabajos de fabricación. La Supervisión está facultada para rechazar los trabajos que no se adecuen a los procedimientos indicados en estas especificaciones ó en las normas a las que aquí se hace referencia.

C. SOLDADURA

❖ Generalidades

El procedimiento y secuencia de soldadura se ajustará a lo indicado en las secciones 4 y 5 del Manual de Soldadura de la American Welding Society – AWS.

La soldadura se efectuará por el proceso de arco eléctrico. Los electrodos serán del tipo E60 y/o E70. El tipo de electrodo usado es el indicado en los planos del proyecto, y en todos los casos deberá ser metalúrgicamente compatible con el acero que se va a soldar.

Las superficies que servirán de apoyo a la soldadura deberán estar libres de rebabas y otras imperfecciones.

Para el caso de soldaduras de filete, la separación entre las partes a soldarse será la mínima posible y en ningún caso excederá de 3/16" (4.8 mm). Para aberturas de 1/16" (1.6 mm) ó mayores, el tamaño del cordón será incrementado en el mismo monto.

Las juntas que van a soldarse a tope deberán tener sus bordes mutuamente escuadrados. No se permiten descuadres mayores de $1/32"$ (0.8 mm) por cada pie (304.8 mm) de junta.

❖ Procedimiento de Calificación de Soldadores

Sólo se emplearán soldadores calificados. El Contratista de las Estructuras Metálicas presentará a la Supervisión los Certificados de Calificación y de trabajo que demuestren la experiencia y calificación del operario como un soldador de primera categoría. Los certificados y constancias deben haber sido emitidos por empresas e institutos de seriedad probada y reconocida en la prestación de este tipo de trabajos.

La calificación de un soldador no lo habilita para realizar cualquier tipo de trabajo de soldadura, sino que está limitada a aquellos que corresponden al tipo de prueba efectuada y aprobada.

Equipo Mínimo de Soldadura en Taller

La Supervisión verificará la calidad de la soldadura, mediante las siguientes inspecciones:

Inspección Visual

La soldadura tendrá dimensiones y espesores regulares y constantes.
Los filetes tendrán curvatura entre 4:1 y 1:1.

Los filetes tendrán convexidad entre $1/16''$ y $1/8''$ sin fisuras, quemaduras de metal o penetración incompleta. Se comprobará la regularidad de la penetración.

La no coincidencia de las planchas o tubos que se suelden a tope, y el desalineamiento de soldaduras longitudinales de tubos no podrán superar en más de 1/4 el espesor de la plancha que se suelda.

En caso de presentarse duda sobre la calidad de cualquier soldadura, se podrá ordenar la prueba de la misma con rayos X, corriendo su costo por parte del Contratista de las Estructuras Metálicas.

D. ARENADO

❖ Preparación de las Superficies

Para lograr la performance esperada del sistema de pintura es esencial que las superficies a ser pintadas se preparen adecuadamente. Las superficies deberán estar siempre completamente secas y libres de rebabas, derrames de soldadura, escorias, oxidación, escamas sueltas, suciedad, polvo, grasa, aceite y todo otro material extraño antes de la aplicación de la pintura. El grado de preparación de la superficie es el indicado en estas especificaciones.

Arenado





MUNICIPALIDAD DISTRITAL DE PISAC
GERENCIA DE INFRAESTRUCTURA, DESARROLLO URBANO Y RURAL



La preparación de las superficies de acero, previa a la aplicación de pintura, se efectuará por el procedimiento de "arenado al metal blanco", según norma SSPC-SP-5 del Steel Structures Painting Council (SSPC).

El "arenado al metal blanco" es el procedimiento de limpieza de superficies de acero mediante la proyección de un chorro de arena impulsado por aire comprimido, prolongado hasta que la superficie presente un color uniforme gris blanco con brillo metálico, sin zonas oscuras u opacas. De este modo se eliminan el óxido, grasa, polvo, suciedad, escorias de soldadura, pintura antigua y cualquier otra sustancia que puedan afectar la adherencia de la pintura. Además al producir determinado grado de rugosidad en la superficie, facilita la impregnación de la pintura y mejora su adhesión.

La estructura arenada deberá ser inmediatamente pintada de acuerdo a las recomendaciones proporcionadas por el fabricante de la pintura. No podrá quedarse a la intemperie sin pintar, debido a que inmediatamente se inicia el proceso de oxidación como consecuencia de la intemperie o del aire marino, en cuyo caso tendría que volverse a efectuar el procedimiento de arenado.

Requisitos

Arena

Procedencia: La arena deberá ser de cantera o de río, lavada y seca. No se deberá usar arena de playa.

Composición: Deberá ser 95% cuarzo; el 5% restante podrá ser mica, feldespato y rocas diversas.

No deberán usarse arenas contaminadas con sustancias orgánicas (calcita, etc.) u oxidantes (salitre, pirita, etc.)

Granulometría: Deberá pasar la malla 26 y ser retenida por la malla 30.

Aspecto: Deberá ser limpia, con color uniforme.

Aire Comprimido

Presión: aproximadamente 689.5 kPa (100 psi), a la salida del compresor. Caudal: aproximadamente 0.094 m³/s (200 pcm) por cada tobera de arenado. Composición: Libre de agua y aceite.

Reactivo de inspección: se usará "varsol"

Condiciones ambientales: Humedad relativa no mayor del 85%

Cuando la humedad ambiental sea mayor del 85% no se deberá arenar a la intemperie.

Planta de Arenado:

De preferencia todo el proceso de "arenado" deberá hacerse en un ambiente cubierto diseñado para tal fin, con el objeto de garantizar una perfecta ejecución y calidad de este trabajo.

Equipo Mínimo de Arenado

Compresora de capacidad 350 pcm ó similar	01 Unidad
---	-----------

Tolvas para llenado de arena (5 m ³ de capacidad)	01 Unidad
--	-----------

Máscaras protectoras	02 Unidades
----------------------	-------------

Juego de Repuestos de mangueras para equipos	01 Juegos
--	-----------

Inspección y Pruebas

Todos los equipos y materiales utilizados, así como el resultado del trabajo ejecutado bajo esta especificación, estarán sujetos a inspección por la Supervisión. El Contratista deberá corregir todo trabajo y reemplazar todo material que sea encontrado defectuoso.

Para verificar la calidad del arenado, se aplicará el reactivo de inspección a las zonas cuestionadas. Si se observan puntos de corrosión (puede utilizarse una lupa), el arenado no será aceptado y deberá rehacerse.

01.01.04 PINTURA DE ESTRUCTURAS METÁLICAS (unidad de medida: m²)

DEFINICIÓN.-

PINTURA

Consideraciones Generales

Todas las superficies recibirán los tipos de pintura y espesores indicados en esta especificación.

MUNICIPALIDAD DISTRITAL DE PISAC
Néstor Llanos Parahimón Moya
Ing. Civil
C.R. 7478

MUNICIPALIDAD DISTRITAL DE PISAC



MUNICIPALIDAD DISTRITAL DE PISAC
GERENCIA DE INFRAESTRUCTURA, DESARROLLO URBANO Y RURAL



La pintura deberá ser aplicada en estricto acuerdo con las instrucciones del fabricante para cada caso. La preparación de la superficie, imprimado y pintado debe ser realizada antes del ensamble o montaje. La limpieza y parchado de las áreas dañadas y de las áreas soldadas deberá ser hecho en adición al sistema de pintura especificado.

Espesores y otros Espesor de la película

Los límites del espesor seco de pintura serán respetados estrictamente. El espesor de las capas de pintura será verificado, usando resistencia magnética o principios de corrientes tales como "Elcometer". "Leptoskop", "Microtest", etc.

Con el propósito de lograr el espesor de película seca especificado, se recomienda mediciones previas de espesor húmedo durante la aplicación de la pintura. Si el espesor seco no alcanza el valor especificado se añadirán una o más capas de pintura.

Curado

El grado de curado de las pinturas epóxicas será verificado en base a su resistencia a solventes. Luego de frotada la superficie durante un tiempo dado con el solvente adecuado, la pintura no deberá aflojarse y la prueba se hará raspando con la uña. El tipo de solvente y el tiempo de aplicación estarán en acuerdo con la norma SSPC correspondiente.

Adherencia y corrosión

La adherencia del imprimante a la superficie de acero y la adherencia entre capas de aplicación sucesiva y el imprimante después del curado, deberá comprobarse haciendo (con un cuchillo filudo) una incisión en forma de V a través de la pintura. La adherencia será satisfactoria si la película de pintura no puede "pelarse" con el cuchillo, ni de la superficie de acero ni entre capas sucesivas.

La aplicación de fuerza suficiente para romper la pintura deberá dejar porciones de película fuertemente adheridas a la superficie. La falla en esta prueba indicará pobre resistencia de adherencia debido a causas tales como retención de solvente, mala preparación de superficies u otros.

Las áreas que muestren estos defectos será limpiadas de toda la pintura y repintadas siguiendo nuevamente el proceso desde la preparación de la superficie.

Inspección

La supervisión tiene el derecho de inspeccionar los trabajos de pintura en todas las etapas y rechazar cualquier trabajo y/o procedimiento que no esté conforme a lo indicado en estas especificaciones.

El trabajo terminado tendrá las tonalidades especificadas y mostrará superficies suaves y parejas.

Estará libre de superficies pegajosas luego del secado, fisuras y cuarteamientos, arrugas, depresiones, parches, marcas de brocha o rodillo u otros defectos perjudiciales a la calidad y apariencia de la protección.

Antes de la aceptación final de trabajo de pintura se efectuará una inspección total de las estructuras metálicas. Reparación de defectos y de daños

Cualquier defecto o daño será reparado antes de la aplicación de las capas sucesivas de pintura; de ser necesario las superficies en cuestión deberán ser dejadas libres de pintura.

Las áreas donde la pintura necesite re-aplicarse deberán ser limpiadas dejándolas totalmente libres de grasa, aceite u otro material extraño y deberán estar secas. Las superficies a repararse, para daños localizados menores de 1 m², podrán prepararse usando medios mecánicos.

Luego se aplicarán sucesivamente las capas de pintura necesarias para cumplir con la especificación. Estas capas deberán fusionarse a la capa final de las áreas circundantes.

Superficies metálicas en contacto con concret

MUNICIPALIDAD DISTRITAL DE PISAC
Gerencia de Infraestructura, Desarrollo Urbano y Rural
Nelson T. A. [Firma]
LCS 2024

MUNICIPALIDAD DISTRITAL DE PISAC
Gerencia de Infraestructura, Desarrollo Urbano y Rural
[Firma]
LCS 2024



MUNICIPALIDAD DISTRITAL DE PISAC
GERENCIA DE INFRAESTRUCTURA, DESARROLLO URBANO Y RURAL



Las superficies metálicas que estarán en contacto con concreto deberán ser arenadas al metal blanco, pudiendo tener como protección única el imprimante.

Sistema epóxico

Se usará un sistema epóxico aplicado de acuerdo a las recomendaciones del Fabricante y con la siguiente secuencia: Limpieza: De acuerdo a lo indicado en el numeral 5.

Imprimante epóxico: Una mano de base anticorrosiva aplicada de acuerdo a las instrucciones del Fabricante, con un espesor mínimo de 100 micrones.

Acabado: Dos manos de esmalte epóxico aplicadas de acuerdo a las instrucciones del Fabricante. El imprimante y una mano de acabado podrán hacerse en taller. La segunda mano deberá aplicarse en sitio, después de haber reparado los daños ocurridos en el transporte y/o en las zonas de soldadura en obra, mediante el proceso completo detallado en el numeral 6.4. El espesor total mínimo del acabado será de 100 micrones.

Equipo mínimo de Inspección

El Contratista dispondrá como mínimo, en el lugar donde se realice su trabajo, del siguiente equipo básico de inspección para el control de:

Condiciones ambientales Termómetro de ambiente Termómetro de contacto.

Medidor del espesor de pintura

Elcómetro o medidor de espesor de pinturas Equipo Mínimo de Pintura

Pistola Devilbiss JGA o similar. 02 Unidades

Compresora eléctrica o autopropulsada 150psi 02 Unidad

Juego de repuestos de mangueras para equipos 02 Juegos

01.01.05 COBERTURA DE CALAMINÓN TR5 ALUZING (unidad de medida: m²)

DEFINICIÓN.-

Esta partida comprende el suministro y colocación de la cobertura de planchas de repintado ALUZING, fijada a lo largo y sobre el techo.

MATERIALES:

Se empleará Planchas de ALUZING COLOR ROJO MATE SIMILAR A LA TEJA ANDINA TRADICIONAL - CU, Pernos auto Taladranes de 1/4"

PROCESO CONSTRUCTIVO:

Para la colocación y fijación de este material, el contratista proveerá todos los elementos y equipos auxiliares que se requieran, como andamios, escaleras, elevadores, winches, etc., con la finalidad de realizar un buen trabajo, teniendo cuidado de la fragilidad de la cobertura evitando todo tipo de inconvenientes como roturas u otro defecto que ocasionen problemas en caso de lluvias.

FORA DE MEDICIÓN m2

01.01.06 MONTAJE DE TIJERALES METÁLICOS,VIGAS DE ARRIOSTRE, CORREAS Y COLUMNAS (unidad de medida: kg)

DEFINICIÓN.-

MUNICIPALIDAD DISTRITAL DE PISAC
Nestor C. Andía Trujillo San Mora
INSPECTOR DE OBRAS
C.P. 7076

MUNICIPALIDAD DISTRITAL DE PISAC
Gerencia de Infraestructura, Desarrollo Urbano y Rural



MUNICIPALIDAD DISTRITAL DE PISAC
GERENCIA DE INFRAESTRUCTURA, DESARROLLO URBANO Y RURAL



las Estructuras Metálicas deberá efectuar el montaje de las misma preservando el orden y la limpieza, contando con las instalaciones provisionales requeridas para este fin y con los equipos adecuados para efectuar las maniobras que aseguren la ejecución del montaje en concordancia con las buenas práctica de la Ingeniería.

El Contratista deberá designar un Ingeniero Responsable del Montaje, además del personal, de todo nivel, debidamente calificado y con experiencia para la ejecución de este tipo de trabajos.

Previamente las estructuras y elementos fabricados deberán haber sido marcados para permitir su identificación y transportados adecuadamente, cuidando de no deformarlos ni dañarlos.

Llegados a Obra, las estructuras y sus elementos de conexión deberán ser almacenados ordenadamente en un ambiente designado para tal fin, que permita un acceso rápido y les de un grado de protección contra la lluvia, el sol y el polvo.

El Contratista está obligado a respetar lo detallado en los Planos de Montaje previamente aprobados.

Recepción de los materiales

El Contratista debe revisar, antes del montaje, cada uno de los embarques de materiales que llegan a la obra.

Si se detecta que algunos de los materiales que arriban a obra se encuentran dañados, lo informará de inmediato a la Supervisión, el que debe decidir si es posible rehabilitarlos en el sitio o deben ser devueltos para su reposición.

Debe proveerse arriostamientos temporales cuando sea necesario para resistir las cargas impuestas por las operaciones de transporte y montaje.

Instalación de los pernos de anclaje

Las tolerancias en su ubicación respecto de lo indicado en los Planos de Montaje no serán mayores que: 1/8" entre centros de cualesquiera dos pernos dentro de un grupo de pernos de anclaje.

1/4" entre centros de grupos de pernos de anclaje adyacentes. 1/2" para el nivel del extremo superior de los pernos de anclaje. Instalación de los pernos de la estructura

Los pernos estarán provistos de tuerca y arandela plana. En aquellas conexiones donde las superficies exteriores de los elementos conectados no son perpendiculares al eje del perno, deberán usarse arandelas biseladas.

La parte roscada del perno no debería estar incluida, preferiblemente, en el plano de corte de los elementos que conectan. Las llaves de tuercas utilizadas para la instalación de los pernos deben ser de las dimensiones precisas para no producir daños en la cabeza o la tuerca de los pernos.

Tolerancias de montaje

Los elementos verticales de la estructura, o columnas, se consideran aplomados si la desviación de su eje de trabajo respecto a la línea de plomo no excede 1:500.

El nivel de elementos conectados a columnas es considerado aceptable si la distancia desde el punto de trabajo del elemento al nivel superior de empalme de la columna no se desvía más que 3/16" (4.5 mm) ni menos que 5/16" (8.0 mm) que la distancia especificada en los planos.

Cualquier elemento se considerará aplomado, nivelado y alineado si la variación angular de su eje de trabajo respecto al alineamiento indicado en los planos no excede 1:500.

Soldadura en Obra

El procedimiento de ejecución de las soldaduras de campo debe ser tal, que se minimicen las deformaciones y distorsiones del elemento que se está soldando.

MUNICIPALIDAD DISTRITAL DE PISAC
Nestor C. Cordero
Ingeniero de Obra
CAP. 7976

MUNICIPALIDAD DISTRITAL DE PISAC
Ingeniero de Obra
CAP. 7976



MUNICIPALIDAD DISTRITAL DE PISAC
GERENCIA DE INFRAESTRUCTURA, DESARROLLO URBANO Y RURAL



El tamaño de las soldaduras debe ser regular, su apariencia limpia y debe estar libre de grietas, porosidades ni exhibir inadecuada penetración o fusión incompleta. Una vez ejecutada la soldadura, deberán eliminarse las partículas sueltas, escoria u óxido procediéndose a la aplicación de una mano de pintura anticorrosiva. Antes de proceder a soldar, se removerá con cepillo de alambre, toda capa de pintura en las superficies para soldar y adyacentes, se limpiará cuidadosamente toda el área inmediatamente antes de soldar. Terminada la operación de soldadura, se limpiará el área y se pintará de acuerdo al procedimiento indicado en el acápite de pintura.

Pintura de Resane

Una vez que el montaje ha sido concluido, se resanará o se repintará las zonas dañadas de la superficie de pintura. Previamente se eliminarán el polvo, la suciedad o cualquier materia extraña que se haya acumulado durante el período de montaje como resultado de los trabajos y la exposición a la intemperie. Se aplicarán dos (02) manos de pintura de acabado sobre el área dañada consistente en un esmalte epóxico, compatible y de la misma marca del imprimante.

Es obligación del Contratista de las Estructuras Metálicas efectuar los trabajos preservando la debida seguridad a las personas, equipos, bienes propios y de terceros y a la propiedad pública, así como manteniendo adecuada limpieza y orden en la ejecución de los mismos, especialmente durante el desarrollo de los trabajos en el sitio de la Obra.

Durante la ejecución de los trabajos en Obra, todo el personal del Contratista de las Estructuras Metálicas deberá contar con los implementos de seguridad requeridos para este tipo de trabajos, sin limitación alguna, como por ejemplo cascos, botas con punteras de acero, caretas de soldar, anteojos para esmerilar, cinturones de seguridad, cabos, etc.

Igualmente todas sus herramientas, implementos y equipos deben ser seguros y perfectamente adecuados para estos trabajos, particularmente los andamios, escaleras, pasarelas, equipos de oxicorte, etc. Particular atención merecen los equipos y materiales que puedan derivar en situaciones de incendio o explosión, como por ejemplo: combustibles y lubricantes, oxígeno, acetileno, acetogen y similares, siendo obligación prioritaria preservarlos y guardarlos correctamente.

Es obligación del Contratista de las Estructuras Metálicas efectuar diariamente la limpieza del área de trabajo a su cargo y mantener los materiales, equipos, implementos, herramientas, etc. en perfecto orden. Periódicamente deberá eliminar los desechos, basuras, retazos y desperdicios que hubiere, para lo cual previamente los debe haber acomodado en un lugar pre-establecido.

La Supervisión tomará la debida nota de lo dispuesto en el presente numeral, dictando las medidas de control y correctivas que fueran necesarias.

01.01.07 CANALETAS PLANCHA METÁLICA GALVANIZADO E=1/32" DE SECCIÓN TRAPEZOIDAL
(unidad de medida: m)

DEFINICIÓN

Las canaletas sirven para evacuar las aguas de lluvia que acumular el techo

PROCESO CONSTRUCTIVO

las canaletas se colocaran una vez terminada la instalación de los arcos y vigas de arriostre, para lo cual se tomar en cuenta la pendiente de la canaleta con un mínimo de 1.5% para evacuar las aguas y estas instaladas hacia una montante de PVC de 3" y 4"

UNIDAD DE MEDIDA m

01.01.08 FLETE DE TRANSPORTE DE MATERIALES (unidad de medida: kg)





MUNICIPALIDAD DISTRITAL DE PISAC
GERENCIA DE INFRAESTRUCTURA, DESARROLLO URBANO Y RURAL



DEFINICIÓN.-

Comprende el transporte de las cerchas metálicas desde el taller de fabricación a la obra.

MÉTODO DE CONSTRUCCIÓN:

El transporte de dichos elementos se realizará con el apoyo de una grúa, volquete y personal obrero, tomando las medidas necesarias del caso para no dañar los materiales en calidad, además se considera el carguo y descarga de los materiales.

MÉTODOS DE MEDICIÓN:

El cómputo se realizará considerando el número total de unidades que se tengan que trasladarse a una zona de trabajo. **CONDICIONES DE PAGO:**

Previa inspección del cumplimiento del abastecimiento de materiales y se valorizará en función al global de materiales a transportar.

01.01.09 INSTALACION DE MONTANTE.

01.01.09.01 INSTALACION DE MONTANTES

Generalidades:

Se entiende así al suministro e instalación (trazo y replanteo, excavación, pruebas hidráulicas, relleno y compactación, y otros trabajos complementarios) de tuberías de Ø4" PVC-SAP (según normas técnicas vigentes) con sus accesorios y/o complementos necesarios (codos, murete de concreto, etc.) destinadas a recibir las descargas pluviales provenientes de las canaletas de fierro galvanizado fijados a los techos de los módulos y que están destinados a recolectar las aguas de lluvias. Parte de la tubería de bajada de agua pluvial de PVC-SAP esta empotrada en un murete de concreto (falsa columna) de una altura de aproximadamente 1.5m adosado a la pared exterior de los módulos y otra parte de la tubería sigue estando adosada a la pared mediante abrazaderas de fierro galvanizado separados cada 1.5 m aproximadamente según los planos de diseño constructivo del proyecto. El resto de la tubería de bajada de agua pluvial de PVC-SAP se encuentra enterrada y termina por conducir y descargar las aguas pluviales en la canaleta pluvial de concreto armado más cercano.

Unidad de medida

La unidad de medida será por "m" (metro lineal)

Forma de pago

El pago se hará por unidad de medida "m" y precio unitario definido en el presupuesto y previa aprobación del supervisor quien velará por su correcta instalación y ejecución en obra.

01.01.09.02 ANCLAJES DE MONTANTES

Definición

La tubería de montaje es anclado en la pared con abrazaderas galvanizadas de acuerdo al diámetro de la tubería de evacuación pluvial, fijados con pernos de acero debidamente vertical y aplomado evitando el daño a la tubería.

Unidad de medida

Será medido según a la cantidad de puntos de anclajes (und)

01.01.010 CORONACION DE APOYOS ESTRUCTURALES CON MATERIAL GROUT HASTA 2" DE ESPESOR.

Definición

Coronación de material GROUT en la parte superior de los apoyos estructurales esto con el objetivo de mantener el

MUNICIPALIDAD DISTRITAL DE PISAC
Nelson Antonio GARCÍA Mora
Supervisor de Obra
CNP 7375



MUNICIPALIDAD DISTRITAL DE PISAC
GERENCIA DE INFRAESTRUCTURA, DESARROLLO URBANO Y RURAL



nivel las planchas metálicas proporcionando estabilidad y resistencia al movimiento. Esto es esencial en la construcción de cercas, barandas y otras estructuras metálicas similares.

Unidad de medida

Colocado en cada punto de apoyo estructural (und)

10. PERFIL MÍNIMO DEL PROVEEDOR

- El postor deberá contar con RNP Capitulo
- El postor deberá contar con ficha RUC con rubro dedicado.
- El postor encargado de la ejecución de la prestación deberá contar con la experiencia de haber realizado contrataciones con entidades del estado.
- El postor deberá asegurar al personal técnico con el SCTR.
- El postor deberá prever el pago de su personal en obra, acreditarlo con una declaración jurada.
- El postor deberá prever el pago de su personal en obra, acreditarlo con una declaración jurada.
- El proveedor no debe tener impedimento para contratar con el estado acreditarlo con una declaración jurada.
- Contar con implementos de seguridad necesarios para su personal técnico y obrero, que garantice su bienestar contra accidentes de trabajo (guantes, zapatos, cascos, lentes y mandil para soldadura y otros) durante la permanencia en el lugar de trabajo, acreditarlo con una declaración jurada.
- Contar con vehículo disponible para el transporte de los materiales, herramientas y equipos hasta el lugar del proyecto.

11. OTRAS OBLIGACIONES DEL PROVEEDOR

- El Proveedor no podrá realizar cambios durante la ejecución de los trabajos que obligue a modificar las especificaciones y los planos originales, de ser el caso deberá de consultar a la residencia de obra y esperar la aprobación de dichos cambios.

12. PLAZO DE LA ADQUISICION DEL BIEN

El plazo de adquisición del bien será de **CIEN (100) días calendarios**, el cual inicia desde el día siguiente de la suscripción del contrato.

13. SISTEMA DE CONTRATACION

Suma Alzada

14. MODALIDAD DE CONTRATACION

Llave en mano

15. PLAN DE TRABAJO

El postor, deberá presentar un plan de trabajo en el que incluya el cronograma de actividades:
Cronograma de trabajo:

- ✓ El postor deberá de presentar un plan de trabajo para la ejecución de la instalación del bien a su cargo, en el que se indicará las actividades a realizar, de acuerdo a las especificaciones técnicas establecidas, considerando para ello la coherencia lógica entre las partidas, la fecha de inicio y culminación, garantizando que la ejecución del mismo se realice dentro del plazo indicado, asimismo deberá indicar las metas y objetivos a alcanzar, los recursos necesarios, responsable por actividades, cronograma de actividades, del mismo modo deberá de presentar en plan de seguridad y salud en el trabajo para la ejecución de instalación del techo, en el caso que no contenga con lo señalado anteriormente la propuesta no será admitida.

MUNICIPALIDAD DISTRITAL DE PISAC
Gerencia de Infraestructura, Desarrollo Urbano y Rural
Nº 001-2024-CS/MDP-1- BASES INTEGRADAS
CAR. 2024

MUNICIPALIDAD DISTRITAL DE PISAC
Gerencia de Infraestructura, Desarrollo Urbano y Rural
Nº 001-2024-CS/MDP-1- BASES INTEGRADAS
CAR. 2024



MUNICIPALIDAD DISTRITAL DE PISAC
GERENCIA DE INFRAESTRUCTURA, DESARROLLO URBANO Y RURAL



✓ Podrá presentarse en forma literal y/o en diagrama Gannt, Pert o equivalente; asimismo, deberá estar firmado por el responsable técnico del personal clave (debidamente colegiado y habilitado), documentación que deberá presentar en la fecha indicada antes de la firma de contrato, donde el cronograma de actividades deberá ser compatible con la obra.

16. FORMA DE PAGO.

Se hará en pagos parciales respecto al saldo, el 40% al primer entregable de los materiales a utilizar del bien a adquirir y el 60% del saldo después del adelanto presupuestal, previa culminación de la instalación y puesta en funcionamiento de la cobertura metálica, previo cumplimiento y presentación de lo siguiente:

- Carta de culminación de cada entregable del proveedor a la entidad.
- Informe técnico de conformidad del bien adquirido e instalación ejecutado emitido por la unidad usuaria.

En caso de no haberse cumplido los requisitos establecidos para la recepción del se formulará un acta de observaciones, las cuales deberán ser levantadas por el proveedor en el plazo de ley.

17. LUGAR DE ENTREGA DE LOS BIENES Y SU INSTALACION

Se realizará in situ en el proyecto MEJORAMIENTO DEL SERVICIO DE ESPARCIMIENTO RECREACIONAL EN EL CENTRO CIVICO DEL CENTRO POBLADO DE PISAC, DISTRITO DE PISAC, PROVINCIA DE CALCA, DEPARTAMENTO DE CUSCO, esto con la finalidad de la revisión y verificación de los profesionales propuestos a la elaboración de la estructura metálica.

18. GARANTIA COMERCIAL. –

La garantía comercial será superior a 5 años, contado a partir de la conformidad otorgada por el área usuaria, para lo cual el postor deberá de presentar una declaración jurada en su oferta.

19. CONFORMIDAD DE LA ENTREGA E INSTALACION DEL BIEN –

La conformidad será otorgada de acuerdo a lo establecido en el Artículo 168° del Reglamento de la Ley de Contrataciones del Estado, en un plazo máximo de siete (7) días de producida la culminación, dependiendo de la complejidad de la contratación, en este periodo, el área usuaria mediante informe, emite la conformidad del bien, tomando como base para ello, el informe favorable del supervisor o inspector según corresponda, remitiendo toda la documentación que sustente adjuntando además: - Comprobante de pago. - Acta de Culminación - Informe Final del Contratista, de tal forma que sustente técnica y objetivamente del bien presentado Informe favorable del RESIDENTE Y VISTO BUENO DEL INSPECTOR DE OBRA, emitiendo la factibilidad de la conformidad de la prestación efectuada Dicha documentación.

20. RESPONSABILIDADES POR VICIOS OCULTOS

El contratista es el responsable por la calidad ofrecida y por los vicios ocultos de la entrega del bien y su instalación realizado es por un plazo de dos (2) años, contado a partir de la conformidad otorgada por la entidad.

21. PENALIDADES

Según la Ley de Contrataciones del Estado, Ley N° 30225 y su Reglamento Vigente

22. ADELANTOS

MUNICIPALIDAD DISTRITAL DE PISAC
Nestor
Gerente General

MUNICIPALIDAD DISTRITAL DE PISAC
Gerente General



MUNICIPALIDAD DISTRITAL DE PISAC
GERENCIA DE INFRAESTRUCTURA, DESARROLLO URBANO Y RURAL



"La Entidad otorgará 01 adelanto directo por el 30 % del monto del contrato original.

El contratista debe solicitar los adelantos dentro de LOS 08 DIAS CALENDARIOS COMPUTADOS DESDE EL DIA SIGUIENTE DE LA FIRMA DE CONTRATO adjuntando a su solicitud la garantía por adelantos mediante carta fianza o póliza de caución acompañada del comprobante de pago correspondiente. Vencido dicho plazo no procede la solicitud.

La Entidad debe entregar el monto solicitado dentro de los 10 días calendarios siguientes a la presentación de la solicitud del contratista".

23. CONDICIONES DE LOS CONSORCIOS

De concordancia con el numeral 49.5 del artículo 49 del reglamento, el área usuaria puede incluir lo siguiente:

- 1.- El número máximo de consorciados es de dos (02) integrantes.
- 2.- El porcentaje mínimo de participación de cada consorciado es de 25%
- 3.-El porcentaje para el integrante del consorciado que acredite mayor experiencia es superior a 70%.

24. DEL EQUIPAMIENTO ESTRATEGICO

- Camioneta 4X4
- 06 máquinas de soldar inversora, cap. Min 200 AMP,
- 01 grupo electrógeno, cap. Min 50 KW
- 02 camión Grúa, cap. Min 2 TN
- 01 compresora industrial cap. Min 150 LT
- 12 andamios metálicos multidireccional normados
- 03 esclarea de aluminio
- 15 cuerpos de andamios metálicos
- 01 maquina de soldar mig mínimo 200 AMP
- 05 amoladora 4 ½ mínimo 1700 w
- 12 arneses de seguridad
- 12 líneas de vida doble con amortiguador
- 3 líneas de doble vida acerados
- 01 taladro de banco 01 maquina de soldar arco mínimo 200 AMP
- 01 medidor de espesos de pintura

Acreditación:

Copia de documentos que sustenten la propiedad, la posesión, el compromiso de compra venta o alquiler u otro documento que acredite la disponibilidad del equipamiento estratégico requerido.

Importante

En el caso que el postor sea un consorcio los documentos de acreditación de este requisito pueden estar a nombre del consorcio o de uno de sus integrantes.

25. PERSONAL CLAVE

01 Responsable del Trabajo: Ing. Mecánico y/o Ing. Metalúrgico y/o ing. Civil colegiado y habilitado, con una experiencia mínima de 05 años como supervisor y/o inspector de soldadura como calidad END de estructuras metálicas con Capacitación en ensayos no destructivos con una duración mínima de 40

MUNICIPALIDAD DISTRITAL DE PISAC
Nestor P. San Mera
Ing. Mecánico
C.O.P. 7370

MUNICIPALIDAD DISTRITAL DE PISAC
Ing. Mecánico



MUNICIPALIDAD DISTRITAL DE PISAC
GERENCIA DE INFRAESTRUCTURA, DESARROLLO URBANO Y RURAL



horas, capacitación en soldadura mig mag con una duración mínima de 40 horas, capacitación en inspección visual en juntas de soldadura con una duración mínima de 20 horas, capacitación en manejo de galgas para inspección en uniones soldadas con una duración mínima de 05 horas, Capacitación en soldadura en estructuras metálicas con una duración mínima de 40 horas, Capacitación en Defectología de soldadura con una duración mínima de 40 horas capacitación en trabajos de altura Carta de compromiso de participación firmado por el ING.responsable de la instalación del bien y copia de DNI el cual será presentado en la oferta del postor.

01 inspector en soldadura: Ing. Industrial y/o Ing. Mecánico y/o Ing Civil y/o Ing metalúrgico y/o afines. El inspector que realice la inspección de soldadura deberá ser un profesional en ingeniería con experiencia mínima de 1 año computados desde la emisión del bachillerato, Capacitación en utilización de galgas para inspección de soldaduras con una duración mínima de 8 horas, Capacitación en simbología de soldadura según AWS A2.4 con una duración mínima de 8 horas. También en inspección de líquidos penetrantes nivel II y Inspector de Soldadura Certificado (CWI) vigente ante el AWS. Carta de compromiso de participación firmado por el ING.responsable de la instalación y copia de DNI el cual será presentado en la oferta del postor.

01 Ingeniero de seguridad Ing. Industrial y/o Ing. Civil y/o Ing. metalúrgico y/o Ing. geólogo, colegiado y habilitado con una experiencia mínima de 03 años en seguridad de estructuras metálicas, con capacitación en seguridad y salud en el trabajo, capacitación de implementación y cumplimiento de protocolos sanitarios con una duración mínima de 30 horas, Carta de compromiso de participación firmado por el ING. De seguridad y copia de DNI el cual será presentado en la oferta del postor.

04 técnicos en construcciones metálicas homologados 4G (EL certificado de homologación deberá de tener una antigüedad de 01 año contabilizado desde la emisión hasta la fecha de presentación de las propuestas); del mismo modo el profesional técnico contará con una experiencia mínima de 03 años en trabajos de estructura metálica en general, Carta de compromiso de participación firmado por los técnicos en construcciones metálicas y copia de DNI el cual será presentado en la oferta del postor.

02 técnicos en construcciones metálicas homologados 3G (con una antigüedad de homologación de 01 año contabilizado desde la emisión hasta la fecha de presentación de las propuestas) con una experiencia mínima de 03 años en trabajos de estructura metálica en general, Carta de compromiso de participación firmado por los técnicos en construcciones metálicas y copia de DNI el cual será presentado en la oferta del postor.)

OTRAS CONSIDERACIONES

- El contratista mediante un compromiso será el responsable ante los daños o desperfectos que pudiera ocasionar en las instalaciones de la obra, el contratista se hará cargo en su totalidad del gasto que ocasione durante la entrega del bien e instalación del bien.
- El contratista mediante un compromiso indicara que se compromete a cumplir todo lo indicado en las bases del procedimiento de selección.
- El postor deberá presentar una declaración jurada de mantener monto ofertado hasta la culminación del contrato por no considerarse factor de reajuste en el procedimiento de selección.
- El postor deberá presentar declaración jurada en someterse a penalización e inhabilitación ante OSCE por motivo de no suscripción de contrato, puesto que la no suscripción perjudica y retrasa la ejecución del proyecto.
- El postor deberá presentar una declaración jurada de que cumplimiento exclusivo bajo responsabilidad de entrega dentro del plazo propuesto en su oferta.

MUNICIPALIDAD DISTRITAL DE PISAC
Nestor Llanos
C.A.B. Y R.U.

MUNICIPALIDAD DISTRITAL DE PISAC
Nestor Llanos
C.A.B. Y R.U.



MUNICIPALIDAD DISTRITAL DE PISAC
GERENCIA DE INFRAESTRUCTURA, DESARROLLO URBANO Y RURAL



26. REQUISITOS DE CALIFICACIÓN

A	CAPACIDAD LEGAL
	HABILITACIÓN
	<u>Requisitos:</u>
	No tener impedimento legal de realización de contrataciones con el estado.
	 Importante
	<i>De conformidad con la Opinión N° 186-2016/DTN, la habilitación de un postor, está relacionada con cierta atribución con la cual debe contar el proveedor para poder llevar a cabo la actividad materia de contratación, este es el caso de las actividades reguladas por normas en las cuales se establecen determinados requisitos que las empresas deben cumplir a efectos de estar habilitadas para la ejecución de determinado servicio o estar autorizadas para la comercialización de ciertos bienes en el mercado.</i>
	 <u>Acreditación</u>
	 Importante
	<i>En el caso de consorcios, cada integrante del consorcio que se hubiera comprometido a ejecutar las obligaciones vinculadas directamente al objeto de la convocatoria debe acreditar este requisito.</i>

B	CAPACIDAD TÉCNICA Y PROFESIONAL
B.1	EQUIPAMIENTO ESTRATÉGICO QUE DEBE CONTAR EL CONTRATISTA YA QUE INCLUYE LA INSTALACION DEL TECHO METALICO.
	<u>Requisitos:</u>
	<ul style="list-style-type: none">- 01 camioneta 4 x 4- 06 máquinas de soldar inversora, cap. Min 200 AMP.- 01 grupo electrógeno, cap. Min 50 KW- 02 camión Grúa, cap. Min 2 TN- 01 compresora industrial cap. Min 150 LT- 12 andamios metálicos multidireccional normados- 03 esclarea de aluminio- 15 cuerpos de andamios metálicos- 01 máquina de soldar mig mínimo 200 AMP- 05 amoladora 4 ½ mínimo 1700 w- 12 arneses de seguridad- 12 líneas de vida doble con amortiguador- 3 líneas de doble vida acerados- 01 taladro de banco01 máquina de soldar arco mínimo 200 AMP- 01 medidor de espesos de pintura
	 <u>Acreditación:</u>
	Copia de documentos que sustenten la propiedad, la posesión, el compromiso de compra venta o alquiler u otro documento que acredite la disponibilidad del equipamiento estratégico requerido.

MUNICIPALIDAD DISTRITAL DE PISAC
Nelson - Juan - Francisco - y Mora
RUBEN - JUAN - GARCIA
C.A. 7179

MUNICIPALIDAD DISTRITAL DE PISAC



MUNICIPALIDAD DISTRITAL DE PISAC
GERENCIA DE INFRAESTRUCTURA, DESARROLLO URBANO Y RURAL



	<p>Importante</p> <p><i>En el caso que el postor sea un consorcio los documentos de acreditación de este requisito pueden estar a nombre del consorcio o de uno de sus integrantes.</i></p>
B.2	CALIFICACIONES DEL PERSONAL CLAVE
	<p>Importante para la Entidad</p> <p><i>Para las calificaciones del personal se puede considerar al menos uno de los requisitos siguientes:</i></p> <p><i>Esta nota deberá ser eliminada una vez culminada la elaboración de las bases, así como el requisito de calificación, si este no ha sido incluido.</i></p>
B.2.1	FORMACIÓN ACADÉMICA
	<p><u>Requisitos:</u></p> <p>01 Responsable del Trabajo: Ing. Mecánico y/o Ing. Metalúrgico y/o Ing. Civil colegiado y habilitado,</p> <p>01 inspector en soldadura: Ing. Industrial y/o Ing. Mecánico y/o Ing Civil y/O Ing metalúrgico</p> <p>01 Ingeniero de seguridad Ing. Industrial Y/o Ing. Civil, colegiado y habilitado</p> <p>04 técnicos en construcciones metálicas homologados 4G</p> <p>02 técnicos en construcciones metálicas homologados 3G</p> <p><u>Acreditación:</u></p> <p>El GRADO O TÍTULO PROFESIONAL será verificado por el comité de selección en el Registro Nacional de Grados Académicos y Títulos Profesionales en el portal web de la Superintendencia Nacional de Educación Superior Universitaria - SUNEDU a través del siguiente link: https://enlinea.sunedu.gob.pe/ o en el Registro Nacional de Certificados, Grados y Títulos a cargo del Ministerio de Educación a través del siguiente link: https://titulosinstitutos.minedu.gob.pe/, según corresponda.</p> <p>Importante para la Entidad</p> <p><i>El postor debe señalar los nombres y apellidos, DNI y profesión del personal clave, así como el nombre de la universidad o institución educativa que expidió el grado o título profesional requerido.</i></p> <p>En caso GRADO O TÍTULO PROFESIONAL no se encuentre inscrito en el referido registro, el postor debe presentar la copia del diploma respectivo a fin de acreditar la formación académica requerida.</p>
B.3.2	CAPACITACIÓN
	<p><u>Requisitos:</u></p> <p>01 Responsable del Trabajo</p> <p>Capacitación en ensayos no destructivos con una duración mínima de 40 horas, capacitación en soldadura mig mag con una duración mínima de 40 horas, capacitación en inspección visual en juntas de soldadura con una duración mínima de 20 horas, capacitación en manejo de galgas para inspección en uniones soldadas con una duración</p>

MUNICIPALIDAD DISTRITAL DE PISAC

[Firma]

Nelson A. Velazquez Moya
DIRECTOR GENERAL

[Firma]



MUNICIPALIDAD DISTRITAL DE PISAC
GERENCIA DE INFRAESTRUCTURA, DESARROLLO URBANO Y RURAL



	<p>mínima de 05 horas, Capacitación en soldadura en estructuras metálicas con una duración mínima de 40 horas, Capacitación en Defectología de soldadura con una duración mínima de 40 horas capacitación en trabajos de altura</p> <p>01 inspector en soldadura: Ing. Industrial y/o Ing. Civil y/o Ing. metalúrgico y/o Ing. Mecánico.</p> <p>Capacitación en utilización de galgas para inspección de soldaduras con una duración mínima de 8 horas, Capacitación en simbología de soldadura según AWS A2.4 con una duración mínima de 8 horas. También en inspección de líquidos penetrantes nivel II y Inspector de Soldadura Certificado (CWI) vigente ante el AWS.</p> <p>01 Ingeniero de seguridad</p> <p>con capacitación en seguridad y salud en el trabajo, capacitación de implementación y cumplimiento de protocolos sanitarios y bioseguridad</p> <p>04 técnicos en construcciones metálicas homologados 4G (EL certificado de homologación deberá de tener una antigüedad de 01 año contabilizado desde la emisión hasta la fecha de presentación de las propuestas);</p> <p>02 técnicos en construcciones metálicas homologados 3G (con una antigüedad de homologación de 01 año contabilizado desde la emisión hasta la fecha de presentación de las propuestas)</p> <p><u>Acreditación:</u></p> <p>Se acreditará con copia simple de CONSTANCIAS, CERTIFICADOS</p> <p><u>Importante</u></p> <p><i>Se podrá acreditar la capacitación mediante certificados de estudios de postgrado, considerando que cada crédito del curso que acredita la capacitación equivale a dieciséis horas lectivas, según la normativa de la materia.</i></p>
B.4	EXPERIENCIA DEL PERSONAL CLAVE

MUNICIPALIDAD DISTRITAL DE PISAC
Nestor Ortiz
DIRECTOR DE GERENCIA
CAP. 1016

MUNICIPALIDAD DISTRITAL DE PISAC



MUNICIPALIDAD DISTRITAL DE PISAC
GERENCIA DE INFRAESTRUCTURA, DESARROLLO URBANO Y RURAL



Requisitos:

01 Responsable del Trabajo:

Experiencia mínima de 05 años como supervisor y/o inspector de soldadura como calidad END de estructuras metálicas Carta de compromiso de participación firmado por el ING. responsable de la entrega del bien e instalación del bien y copia de DNI el cual será presentado en la oferta del postor.

01 Inspector en soldadura:

Experiencia mínima de 1 año computados desde la emisión del bachillerato, con curso en Carta de compromiso de participación firmado por el ING. responsable de la entrega e instalación del bien y copia de DNI el cual será presentado en la oferta del postor.

02 Ingeniero de seguridad Ing. Industrial y/o Ing. Civil y/o Ing. metalúrgico y/o Ing. geólogo, colegiado y habilitado con una experiencia mínima de 03 años en seguridad de estructuras metálicas, Carta de compromiso de participación firmado por el ING. De seguridad y copia de DNI el cual será presentado en la oferta del postor.

04 técnicos en construcciones metálicas homologados 4G (EL certificado de homologación deberá de tener una antigüedad de 01 año; del mismo modo el profesional técnico contará con una experiencia mínima de 03 años en trabajos de estructura metálica en general, Carta de compromiso de participación firmado por los técnicos en construcciones metálicas y copia de DNI el cual será presentado en la oferta del postor.

02 técnicos en construcciones metálicas homologados 3G (con una antigüedad de homologación de 01 año contabilizado desde la emisión hasta la fecha de presentación de las propuestas) con una experiencia mínima de 03 años en trabajos de estructura metálica en general, Carta de compromiso de participación firmado por los técnicos en construcciones metálicas y copia de DNI el cual será presentado en la oferta del postor.)

De presentarse experiencia ejecutada paralelamente (trasape), para el cómputo del tiempo de dicha experiencia sólo se considerará una vez el periodo traslapado.

Acreditación:

La experiencia del personal clave se acreditará con cualquiera de los siguientes documentos: (i) copia simple de contratos y su respectiva conformidad o (ii) constancias o (iii) certificados o (iv) cualquier otra documentación que, de manera fehaciente demuestre la experiencia del personal propuesto.

Importante

MUNICIPALIDAD DISTRITAL DE PISAC
Gerencia de Infraestructura, Desarrollo Urbano y Rural
Nelson Víctor Sánchez Mora
Gerente General
2024

MUNICIPALIDAD DISTRITAL DE PISAC
Gerencia de Infraestructura, Desarrollo Urbano y Rural
2024



MUNICIPALIDAD DISTRITAL DE PISAC
GERENCIA DE INFRAESTRUCTURA, DESARROLLO URBANO Y RURAL



- Los documentos que acreditan la experiencia deben incluir los nombres y apellidos del personal clave, el cargo desempeñado, el plazo de la prestación indicando el día, mes y año de inicio y culminación, el nombre de la Entidad u organización que emite el documento, la fecha de emisión y nombres y apellidos de quien suscribe el documento.
- En caso los documentos para acreditar la experiencia establezcan el plazo de la experiencia adquirida por el personal clave en meses sin especificar los días se debe considerar el mes completo.
- Se considerará aquella experiencia que no tenga una antigüedad mayor a veinticinco (25) años anteriores a la fecha de la presentación de ofertas.
- Al calificar la experiencia del personal, se debe valorar de manera integral los documentos presentados por el postor para acreditar dicha experiencia. En tal sentido, aun cuando en los documentos presentados la denominación del cargo o puesto no coincida literalmente con aquella prevista en las bases, se deberá validar la experiencia si las actividades que realizó el personal corresponden con la función propia del cargo o puesto requerido en las bases.

C EXPERIENCIA DEL POSTOR EN LA ESPECIALIDAD

Requisitos:

El postor debe acreditar un monto facturado acumulado equivalente a **Un millón doscientos mil con 00/100 soles (S/ 1'200,000.00)**, por la contrataciones iguales o similares al objeto de la convocatoria, durante los ocho (8) años anteriores a la fecha de la presentación de ofertas que se computarán desde la fecha de la conformidad o emisión del comprobante de pago, según corresponda.

Se consideran contrataciones similares a las siguientes coberturas metálicas y/o estructura metálica en general

Acreditación:

La experiencia del postor en la especialidad se acreditará con copia simple de (i) contratos u órdenes de compra o servicios, y su respectiva conformidad o constancia de prestación; o (ii) comprobantes de pago cuya cancelación se acredite documental y fehacientemente, con voucher de depósito, nota de abono, reporte de estado de cuenta, cualquier otro documento emitido por Entidad del sistema financiero que acredite el abono o mediante cancelación en el mismo comprobante de pago¹, correspondientes a un máximo de veinte (20) contrataciones.

En caso los postores presenten varios comprobantes de pago para acreditar una sola contratación, se debe acreditar que corresponden a dicha contratación; de lo contrario, se asumirá que los comprobantes acreditan contrataciones independientes, en cuyo caso solo se considerará, para la evaluación, las veinte (20) primeras contrataciones indicadas en el **Anexo N° 8** referido a la Experiencia del Postor en la Especialidad.

En el caso de contrataciones de ejecución periódica o continuada, solo se considera como experiencia la parte del contrato que haya sido ejecutada durante los ocho (8) años anteriores a la fecha de presentación de ofertas, debiendo adjuntarse copia de las conformidades correspondientes a tal parte o los respectivos comprobantes de pago cancelados.

¹ Cabe precisar que, de acuerdo con la Resolución N° 0065-2018-TCE-S1 del Tribunal de Contrataciones del Estado:

"... el solo sello de cancelado en el comprobante, cuando ha sido colocado por el propio postor, no puede ser considerado como una acreditación que produzca fehaciencia en relación a que se encuentra cancelado. Admitir ello equivaldría a considerar como válida la sola declaración del postor afirmando que el comprobante de pago ha sido cancelado"

(...)

"Situación diferente se suscita ante el sello colocado por el cliente del postor [sea utilizando el término "cancelado" o "pagado"] supuesto en el cual si se contaría con la declaración de un tercero que brinde certeza, ante la cual debiera reconocerse la validez de la experiencia".

MUNICIPALIDAD DISTRITAL DE PISAC
ARG. JESUS DANIEL ROJAS MANUTURA
CAP. TERCERO
REGISTRO DE CONTRATO

MUNICIPALIDAD DISTRITAL DE PISAC
Nestor Elfrán Parahuanman Mora
INSPECTOR DE OBRA
CAP. TERCERO



MUNICIPALIDAD DISTRITAL DE PISAC
GERENCIA DE INFRAESTRUCTURA, DESARROLLO URBANO Y RURAL



En los casos que se acredite experiencia adquirida en consorcio, debe presentarse la promesa de consorcio o el contrato de consorcio del cual se desprenda fehacientemente el porcentaje de las obligaciones que se asumió en el contrato presentado; de lo contrario, no se computará la experiencia proveniente de dicho contrato.

Asimismo, cuando se presenten contratos derivados de procesos de selección convocados antes del 20.09.2012, la calificación se ceñirá al método descrito en la Directiva "Participación de Proveedores en Consorcio en las Contrataciones del Estado", debiendo presumirse que el porcentaje de las obligaciones equivale al porcentaje de participación de la promesa de consorcio o del contrato de consorcio. En caso que en dichos documentos no se consigne el porcentaje de participación se presumirá que las obligaciones se ejecutaron en partes iguales.

Si el titular de la experiencia no es el postor, consignar si dicha experiencia corresponde a la matriz en caso que el postor sea sucursal, o fue transmitida por reorganización societaria, debiendo acompañar la documentación sustentatoria correspondiente.

Si el postor acredita experiencia de otra persona jurídica como consecuencia de una reorganización societaria, debe presentar adicionalmente el **Anexo N° 9**.

Cuando en los contratos, órdenes de compra, servicio u comprobantes de pago el monto facturado se encuentre expresado en moneda extranjera, debe indicarse el tipo de cambio venta publicado por la Superintendencia de Banca, Seguros y AFP correspondiente a la fecha de suscripción del contrato, de emisión de la orden de compra o de cancelación del comprobante de pago, según corresponda.

Sin perjuicio de lo anterior, los postores deben llenar y presentar el **Anexo N° 8** referido a la Experiencia del Postor en la Especialidad.

Importante

- Al calificar la experiencia del postor, se debe valorar de manera integral los documentos presentados por el postor para acreditar dicha experiencia. En tal sentido, aun cuando en los documentos presentados la denominación del objeto contractual no coincide literalmente con el previsto en las bases, se deberá validar la experiencia si las actividades que ejecutó el postor corresponden a la experiencia requerida.
- En el caso de consorcios, solo se considera la experiencia de aquellos integrantes que se hayan comprometido, según la promesa de consorcio, a ejecutar el objeto materia de la convocatoria, conforme a la Directiva "Participación de Proveedores en Consorcio en las Contrataciones del Estado".

Importante

- Si como resultado de una consulta u observación corresponde precisarse o ajustarse el requerimiento, se solicita la autorización del área usuaria y se pone de conocimiento de tal hecho a la dependencia que aprobó el expediente de contratación, de conformidad con el numeral 72.3 del artículo 72 del Reglamento.
- El cumplimiento de los Términos de Referencia se realiza mediante la presentación de una declaración jurada. De ser el caso, adicionalmente la Entidad puede solicitar documentación que acredite el cumplimiento del algún componente de estos. Para dicho efecto, consignará de manera detallada los documentos que deben presentar los postores en el literal e) del numeral 2.2.1.1 de esta sección de las bases.
- Los requisitos de calificación determinan si los postores cuentan con las capacidades necesarias para ejecutar el contrato, lo que debe ser acreditado documentalmente, y no mediante declaración jurada.

MUNICIPALIDAD DISTRITAL DE PISAC
GERENCIA DE INFRAESTRUCTURA, DESARROLLO URBANO Y RURAL
CARRILLO
CARRILLO

MUNICIPALIDAD DISTRITAL DE PISAC
GERENCIA DE INFRAESTRUCTURA, DESARROLLO URBANO Y RURAL
CARRILLO
CARRILLO



MUNICIPALIDAD DISTRITAL DE PISAC
GERENCIA DE INFRAESTRUCTURA, DESARROLLO URBANO Y RURAL



Tubo LAC ASTM A500 PARA ESTRUCTURAS

DENOMINACIÓN:

TNM RED ND A500, TNM RED OD A500, TGM RED ND A500,
TGM RED OD A500, TNM CUA A500, TNM REC A500, TGM CUA A500,
TGM REC A500.

DESCRIPCIÓN:

Tubo fabricado con acero al carbono laminado en caliente (LAC),
utilizando el sistema de soldadura por resistencia eléctrica por
inducción de alta frecuencia longitudinal (ERW). Las secciones de
fabricación son redondas, cuadradas y rectangulares.

USOS:

Diversas estructuras livianas y pesadas, carrocerías, tijerales,
postes, etc.

NORMAS TÉCNICAS DE FABRICACIÓN:

Las dimensiones, pesos y espesores se fabrican según la norma
ASTM A500 – A y B.

PRESENTACIÓN:

- 1.- Longitud
 - Redondos: 6,40 m y 6 m.
 - Cuadrados y rectangulares: 6 m.
 - Otras longitudes a pedido.
- 2.- Acabado de extremos: Refrentado (plano), limpios de rebordes.
- 3.- Recubrimiento
 - Negro.
 - Galvanizado.
 - (mínimo de 120 gr/m²).

DIMENSIONES Y PESOS NOMINALES en Kg/m:

DESIGNACIÓN NOMINAL	DIMENSIÓN EXTERIOR (mm)	ESPESORES (mm)							
		1.5	1.8	2	2.5	3	4	4.5	6
REDONDO NOMINAL	1/2"	21.3	0.886	0.952	1.159				
	3/4"	26.7	1.105	1.218	1.492				
	1"	33.4	1.403	1.549	1.905	2.249			
	1 1/4"	42.2	1.781	1.963	2.448	2.960			
	1 1/2"	48.3	2.064	2.284	2.824	3.351			
	2"	60.3	2.581	2.876	3.564	4.239			
	2 1/2"	73.0		3.502	4.347	5.176			
	3"	88.9		4.285	5.327	6.355			
	4"	114.3		5.539	6.892	8.234			
	6"	167.3							
CUAD L.E.	25x25	1,041	1,460						
	30x30	1,388	1,700						
	40x40	1,770	2,244	3,320					
	50x50	2,258	3,122	3,872	4,326				
	75x75		4,500	5,560	6,820				
	100x100		6,165	7,675	9,174	12,133	13,304	16,983	

• Negro y Galvanizado

DESIGNACIÓN NOMINAL	DIMENSIÓN EXTERIOR (mm)	ESPESORES (mm)							
		1.5	1.8	2	2.5	3	4	4.5	6
RECT L.E.	20x40	1,354	1,700						
	25x50	1,630	2,281						
	40x60	2,280	3,833	3,800	4,250				
	40x80	2,710	3,660	4,390	5,190				
	50x75				5,429				
	50x100		4,500	5,560	6,820	8,590			
	50x150		6,165	7,675	9,174	12,130			

• Negro y Galvanizado

PROPIEDADES MECÁNICAS (ASTM A500/A500M GRADOS A y B)

SECCIÓN	GRADO	LÍMITE DE FLUENCIA (MPa)	RESISTENCIA A LA TRACCIÓN (MPa)
REDONDO	A	250	355
CUADRADO Y RECTANGULAR	A	270	355
	B	315	450

MATERIA PRIMA:

Acero laminado en caliente calidad estructural.

TOLERANCIAS DIMENSIONALES

(Referidas a los valores nominales)

Espesor : $\pm 10\%$

Longitud : $\pm 12.7 / \pm 6.4$ mm

Sección:

1.- Redondo:

DIÁMETRO NOMINAL (pulg)	TOLERANCIA DIMENSIONAL \pm (pulg)
Menores 1 1/2" incl.	0.5 %
Mayores 2"	0.75 %

2.- Cuadrados y Rectangulares:

LADO EXTERIOR DEL TUBO (pulg)	VARIACIÓN MÁXIMA \pm (pulg)
Menores 1 1/2" incl.	0.020
2 1/2" a 3 1/2" incl.	0.025
3 1/2" a 4 incl.	0.030

3.- Cuadrados y Rectangulares:

LADO EXTERIOR DEL TUBO (pulg)	VARIACIÓN MÁXIMA \pm (pulg)
Menores a 63.5 incl.	0.51
63.5 a 88.9 incl.	0.64
88.9 a 119.7 incl.	0.76
Mayores a 119.7	0.01 veces el largo de la dimensión plana

[Firma manuscrita]
MUNICIPALIDAD DISTRITAL DE PISAC

[Firma manuscrita]
MUNICIPALIDAD DISTRITAL DE PISAC
Nestor F. Lora Yara
INSIC - M. GURA
C.A. 1276



MUNICIPALIDAD DISTRITAL DE PISAC
GERENCIA DE INFRAESTRUCTURA, DESARROLLO URBANO Y RURAL



Anexos

1.-NORMAS REQUERIDAS

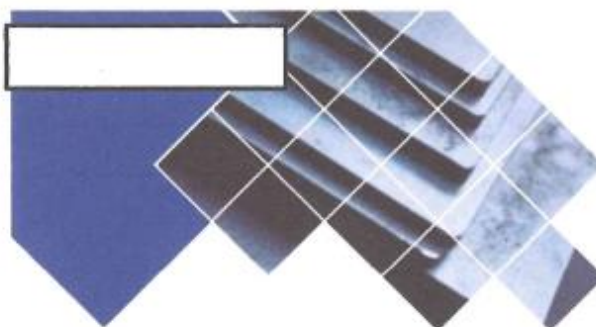

ACERO ESTRUCTURAL
ACERO ASTM A36



1. **Descripción:** Acero al carbono estructural conocido como hierro negro, de calidad estructural para el uso en puentes y edificaciones remachadas, atornilladas o soldadas.

2. **Normas involucradas:** ASTM A 36/A 36M - 04

3. **Propiedades mecánicas:** Esfuerzo a la fluencia mínimo: 250 MPa (36300 PSI)
Esfuerzo a la tensión: 400 – 550 MPa (58000 – 79800 PSI)
Elongación mínima en 50 mm (2"): 23%
Módulo de elasticidad 200 GPa (29000 KSI)

4. **Propiedades físicas:** Densidad 7.85 g/cm³ (0.284 lb/in³)

5. **Propiedades químicas:** 0.25 – 0.29 % C
0.60 – 1.20 % Mn
0.15 – 0.40 % Si
0.04 % P máx
0.05 % S máx

6. **Usos:** Para componentes estructurales en general.

7. **Tratamientos térmicos:** Usualmente a este material no se le da tratamiento térmico debido a que son parte estructural. Puede ser cementado para aumentar la dureza superficial mientras mantiene su núcleo tenaz.

MUNICIPALIDAD DISTRITAL DE PISAC
Néstor Efraim Guzmán Mora
INSPECTOR GENERAL DE OBRA
CAP. 7976

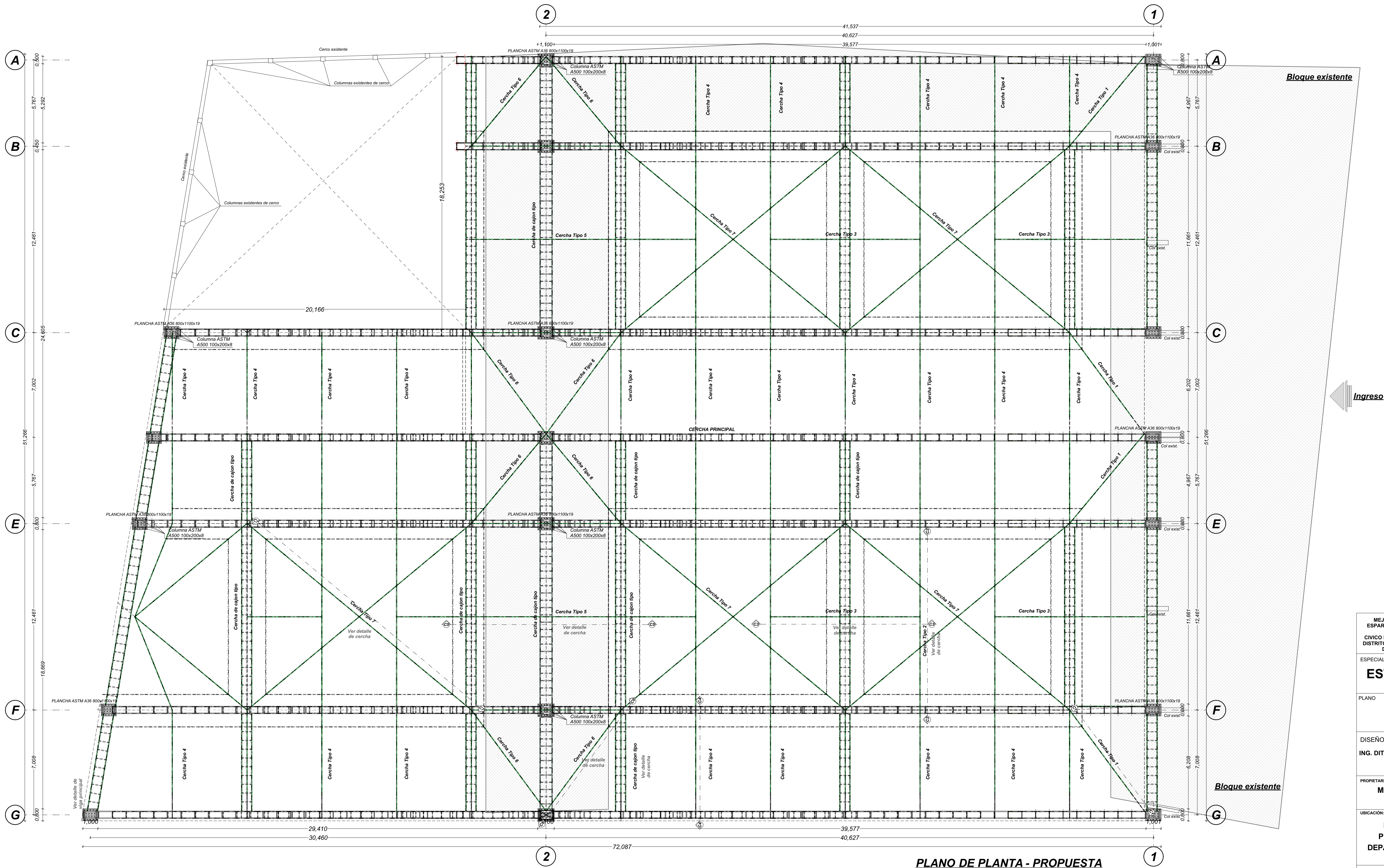

PLANO DE PLANTA - PROPUESTA
Escala: 1/125

MEJORAMIENTO DEL SERVICIO DE ESPARCIMIENTO RECREACIONAL EN EL CENTRO CIVICO DEL CENTRO POBLADO DE PISAC, DISTRITO DE PISAC, PROVINCIA DE CALCA, DEPARTAMENTO DE CUSCO	
ESPECIALIDAD:	ESTRUCTURAS
PLANO	PLANTA
DISEÑO:	ING. DITHER E. VARGAS GUTIERREZ CIP: 236163
PROPIETARIOS:	MUNICIPAL DISTRITAL DE PISAC
UBICACIÓN:	DISTRITO: PISAC PROVINCIA: CALCA DEPARTAMENTO: CUSCO
FECHA:	DICIEMBRE -2023
ESCALA:	INDICADA
LAMINA	E - 01

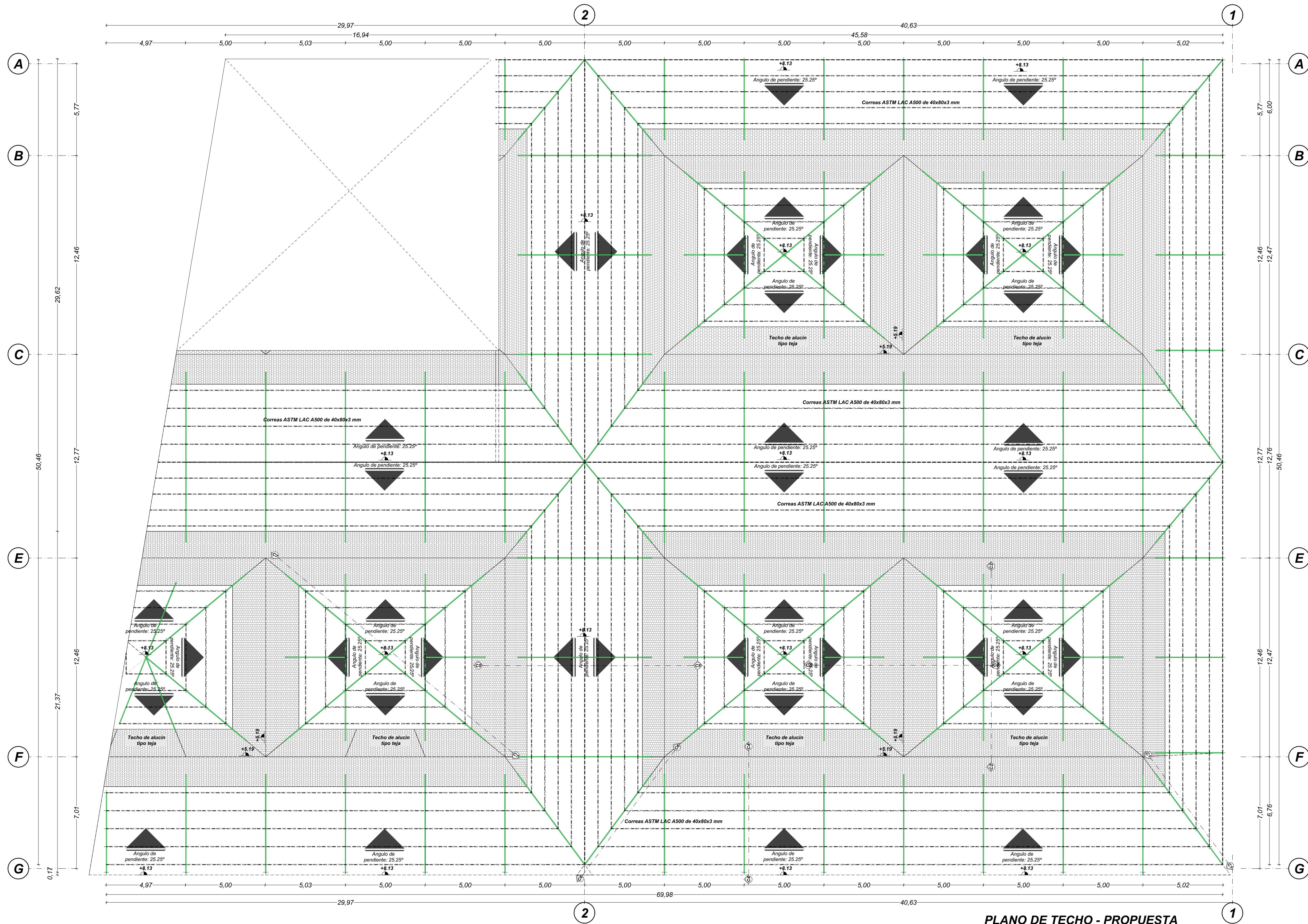

PLANO DE TECHO - PROPUESTA
Escala: 1/125

MEJORAMIENTO DEL SERVICIO DE ESPARCIMIENTO RECREACIONAL EN EL CENTRO CIVICO DEL CENTRO POBLADO DE PISAC, DISTRITO DE PISAC, PROVINCIA DE CALCA, DEPARTAMENTO DE CUSCO	
ESPECIALIDAD:	ESTRUCTURAS
PLANO	TECHO
DISEÑO:	ING. DITHER E. VARGAS GUTIERREZ CIP: 236163
PROPIETARIOS:	MUNICIPAL DISTRITAL DE PISAC
UBICACIÓN:	DISTRITO: PISAC PROVINCIA: CALCA DEPARTAMENTO: CUSCO
FECHA:	DICIEMBRE -2023
LAMINA	ESCALA: INDICADA
E - 02	

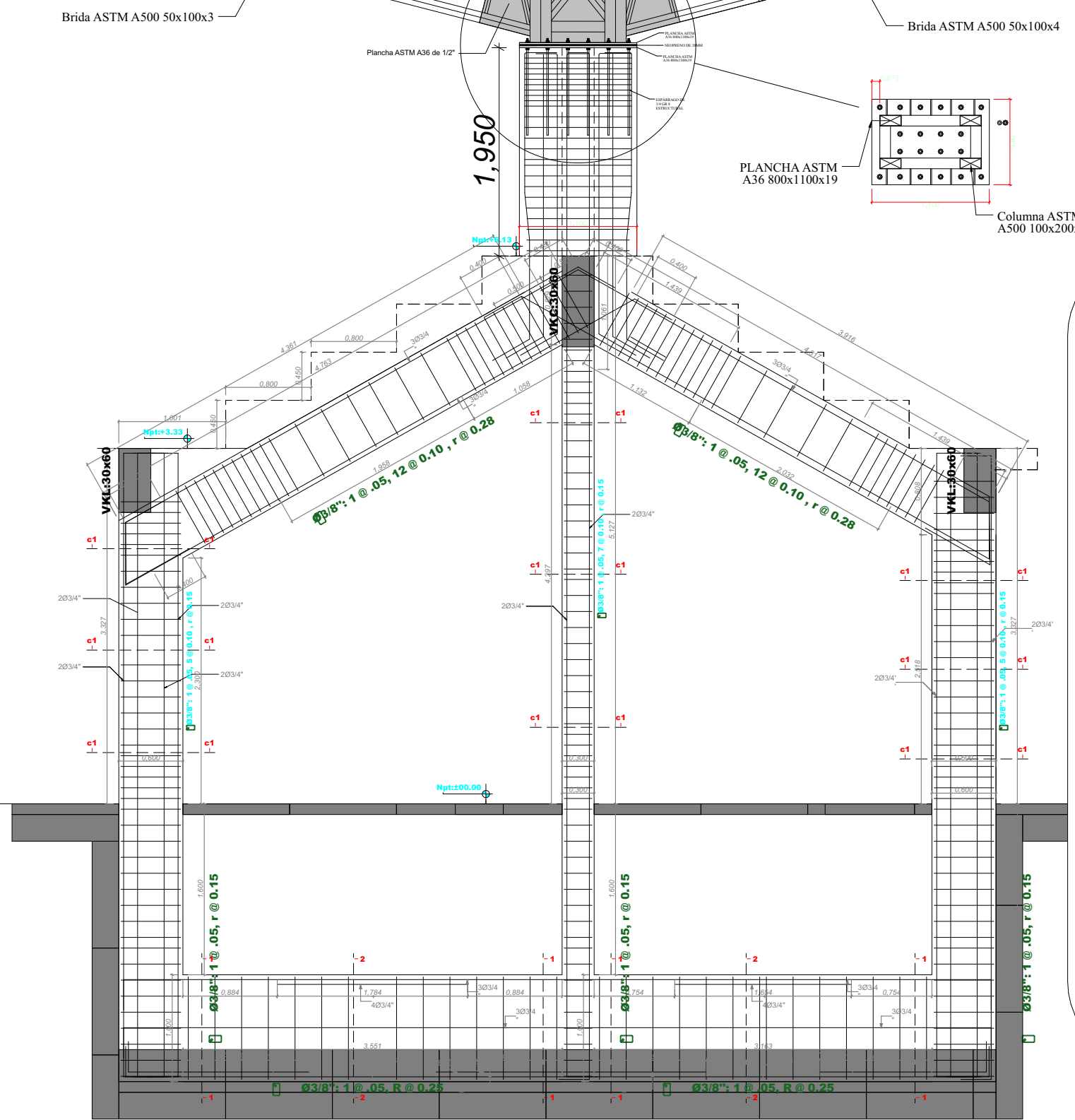
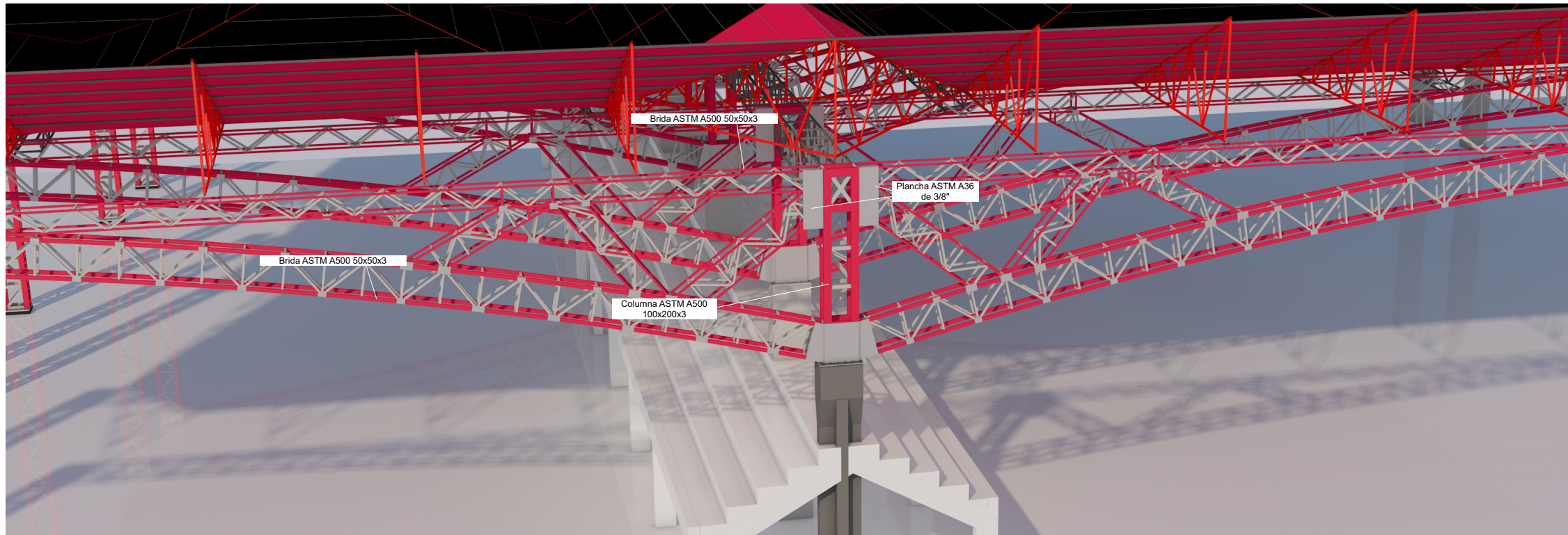
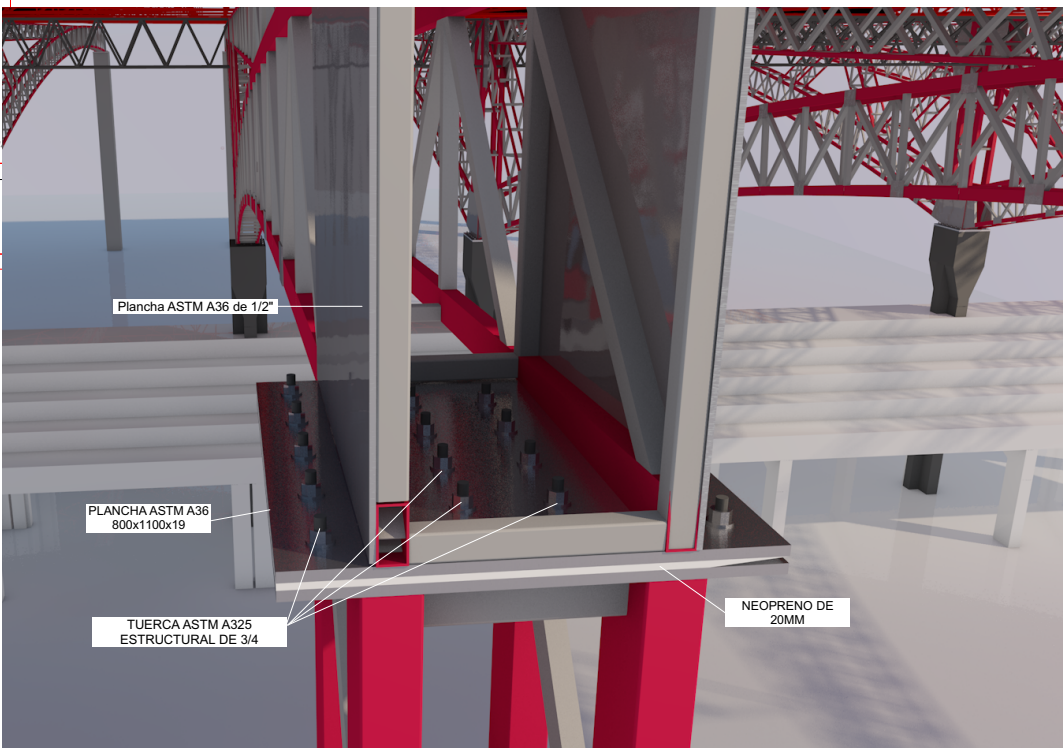
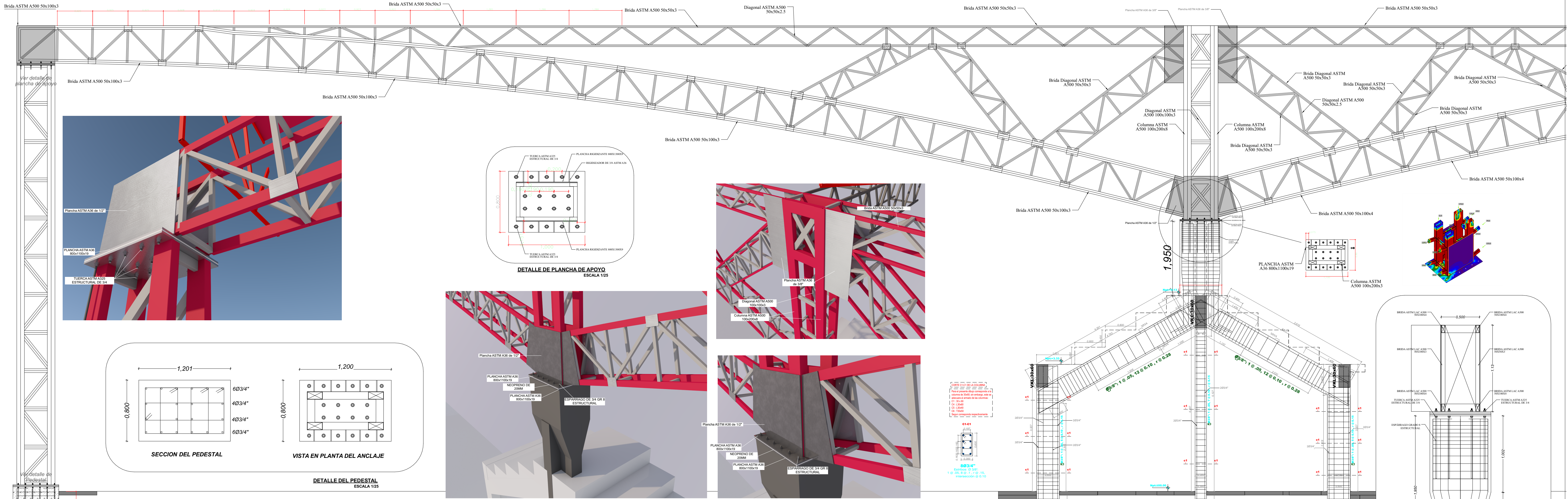

PLANO DE CORTE: CERCHA PRINCIPAL
ESCALA 1/50

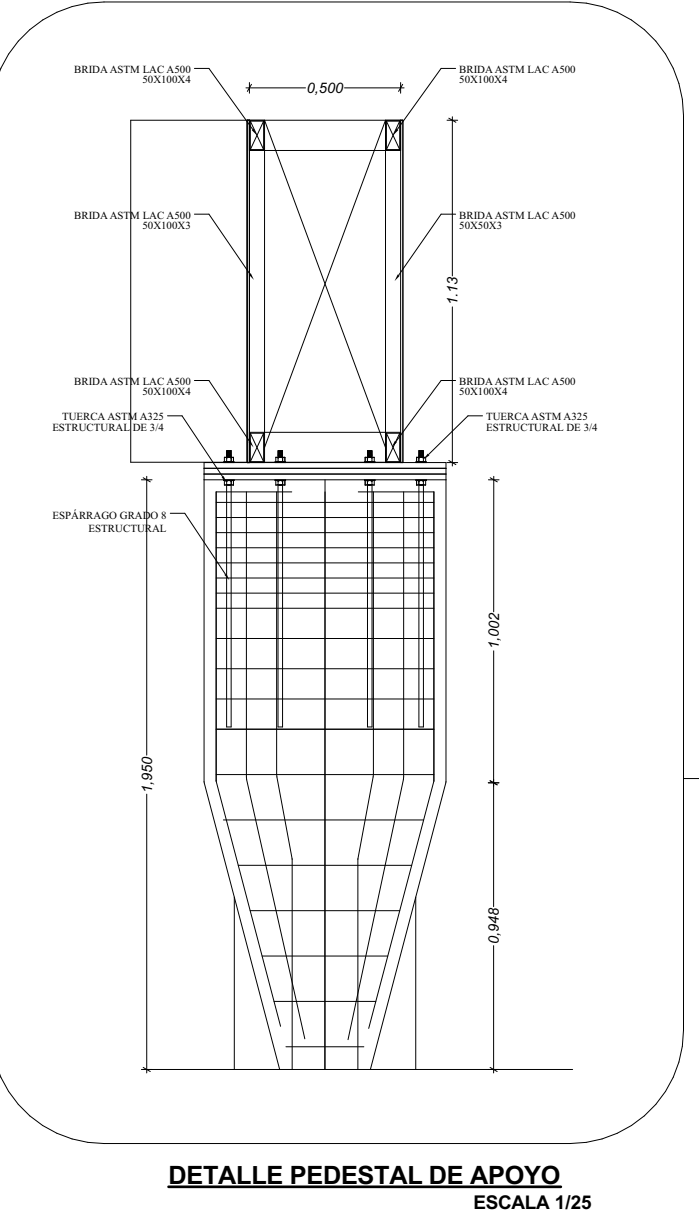

DETALLE PEDESTAL DE APOYO
ESCALA 1/25

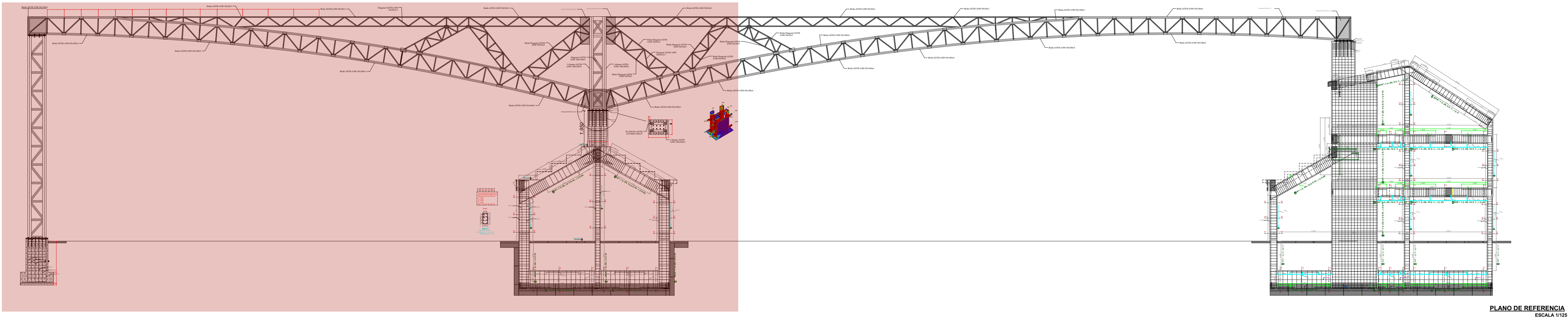

PLANO DE REFERENCIA
ESCALA 1/25

MEJORAMIENTO DEL SERVICIO DE ESPARCIMIENTO RECREACIONAL EN EL CENTRO CIVICO DEL CENTRO POBLADO DE PISAC, DISTRITO DE PISAC, PROVINCIA DE CALCA, DEPARTAMENTO DE CUSCO	
ESPECIALIDAD: ESTRUCTURAS	
PLANO CORTE - CERCHA PRINCIPAL	
DISEÑO: ING. DITHER E. VARGAS GUTIERREZ CIP: 236163	
PROPIETARIOS: MUNICIPAL DISTRITAL DE PISAC	
UBICACION: DISTRITO: PISAC PROVINCIA: CALCA DEPARTAMENTO: CUSCO	
FECHA: DICIEMBRE -2023	
ESCALA: INDICADA	
LAMINA E - 03	

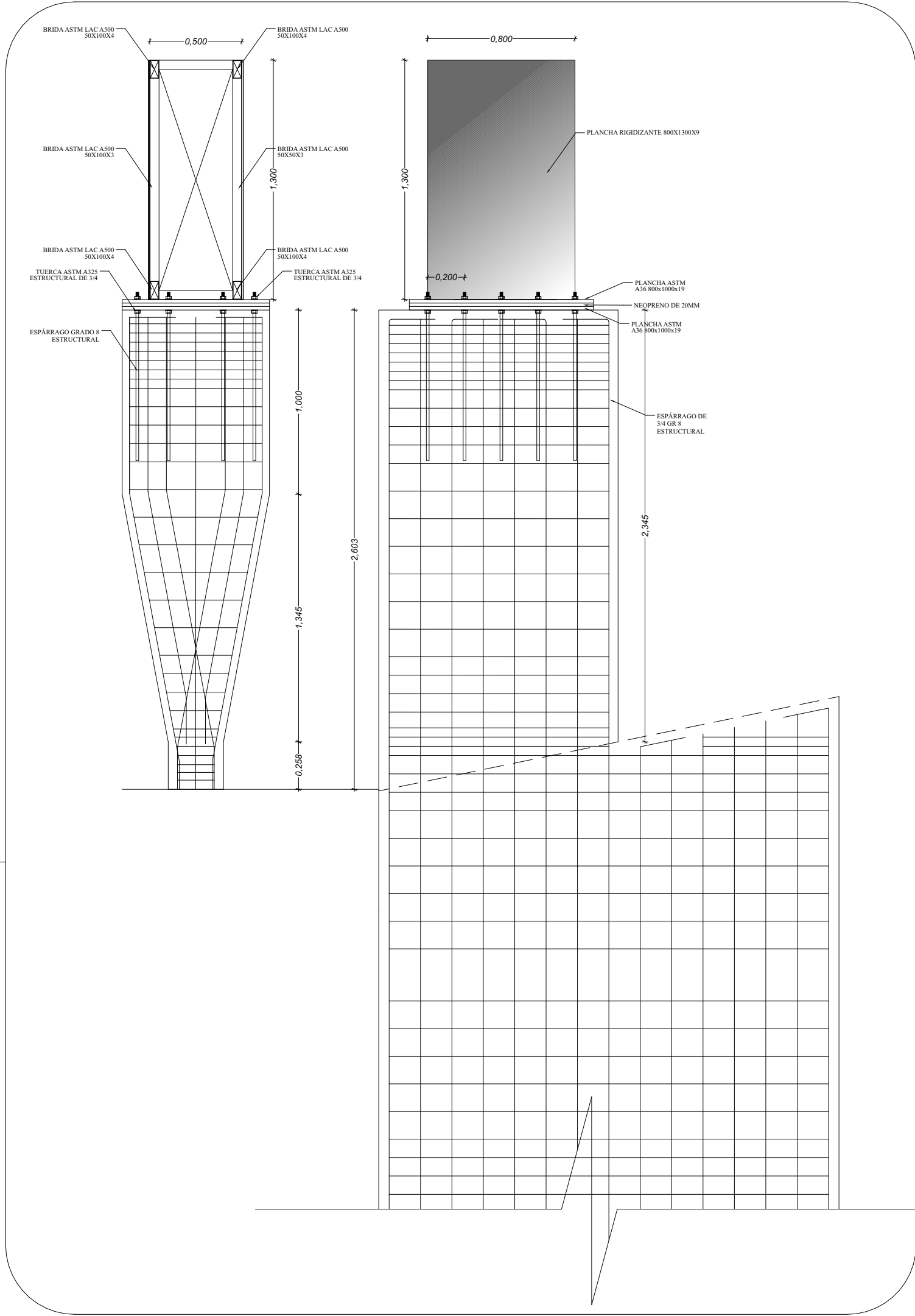
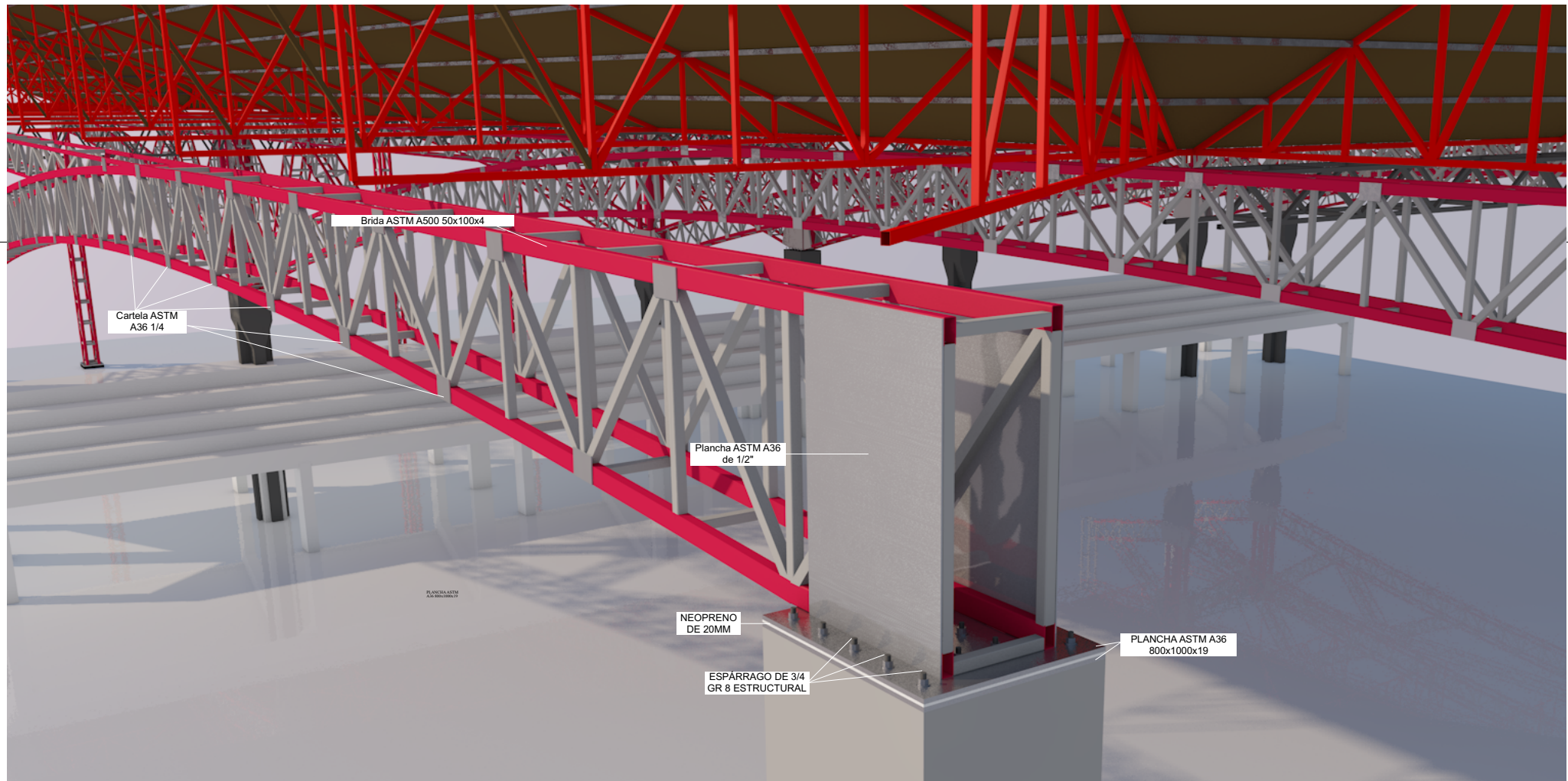
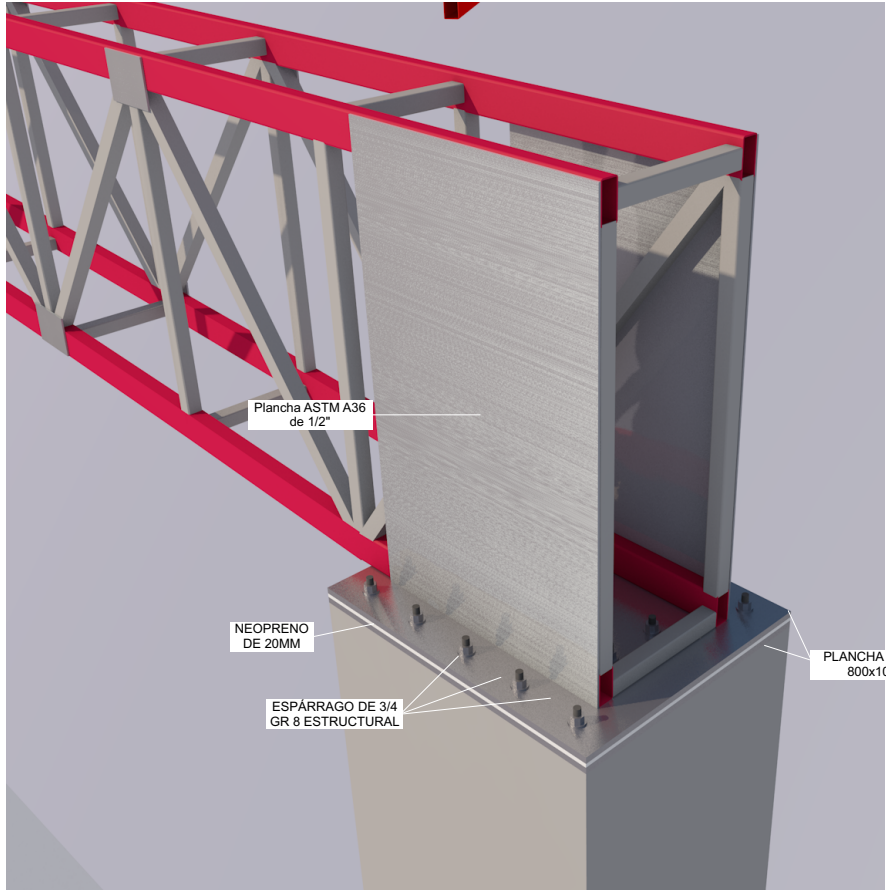
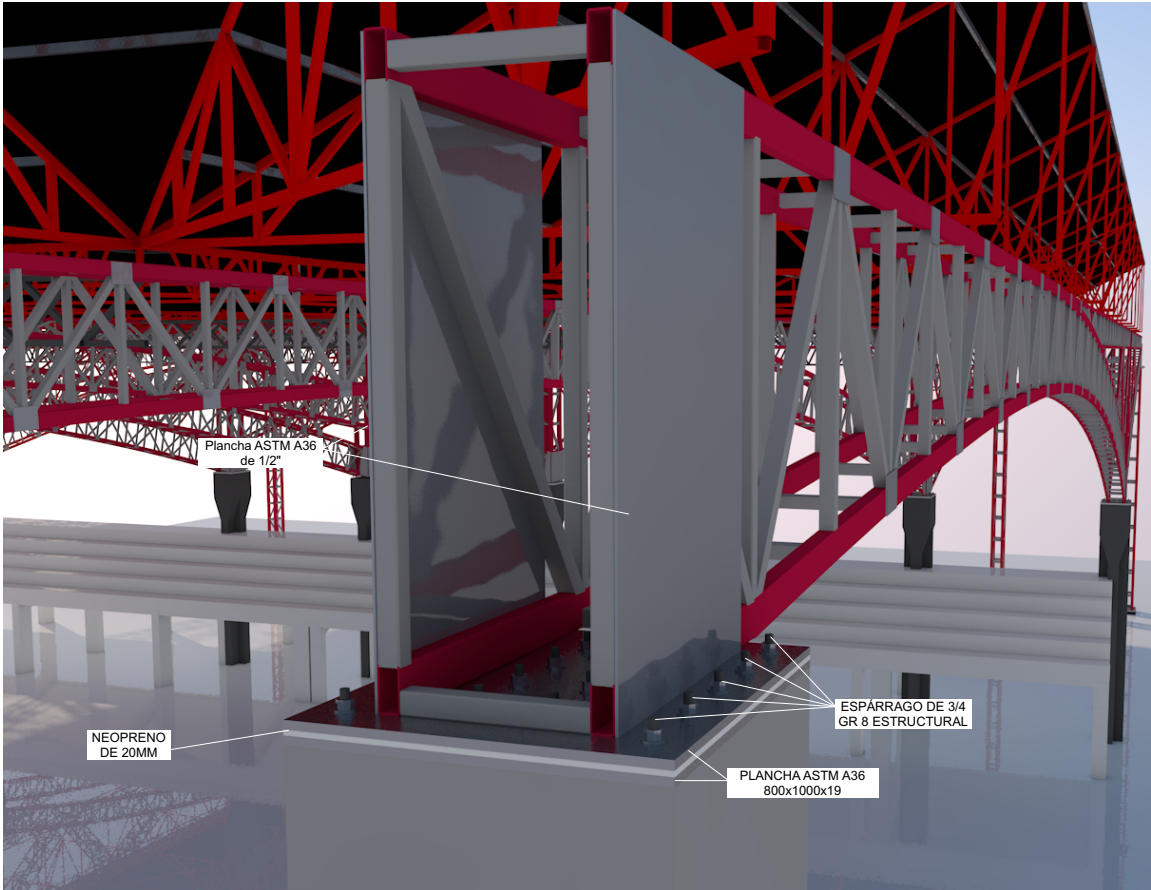
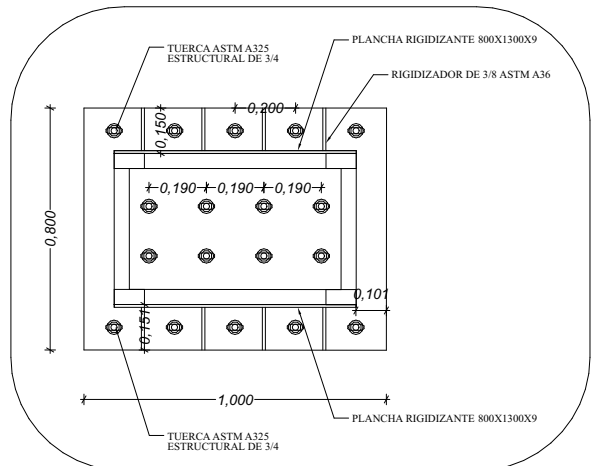
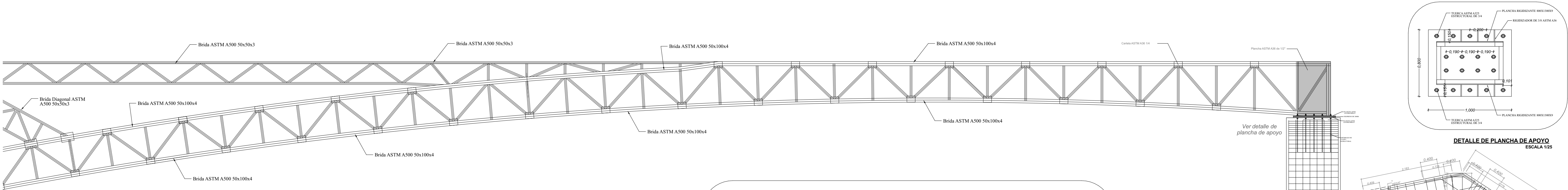

DETALLE PEDESTAL DE APOYO
ESCALA 1/25

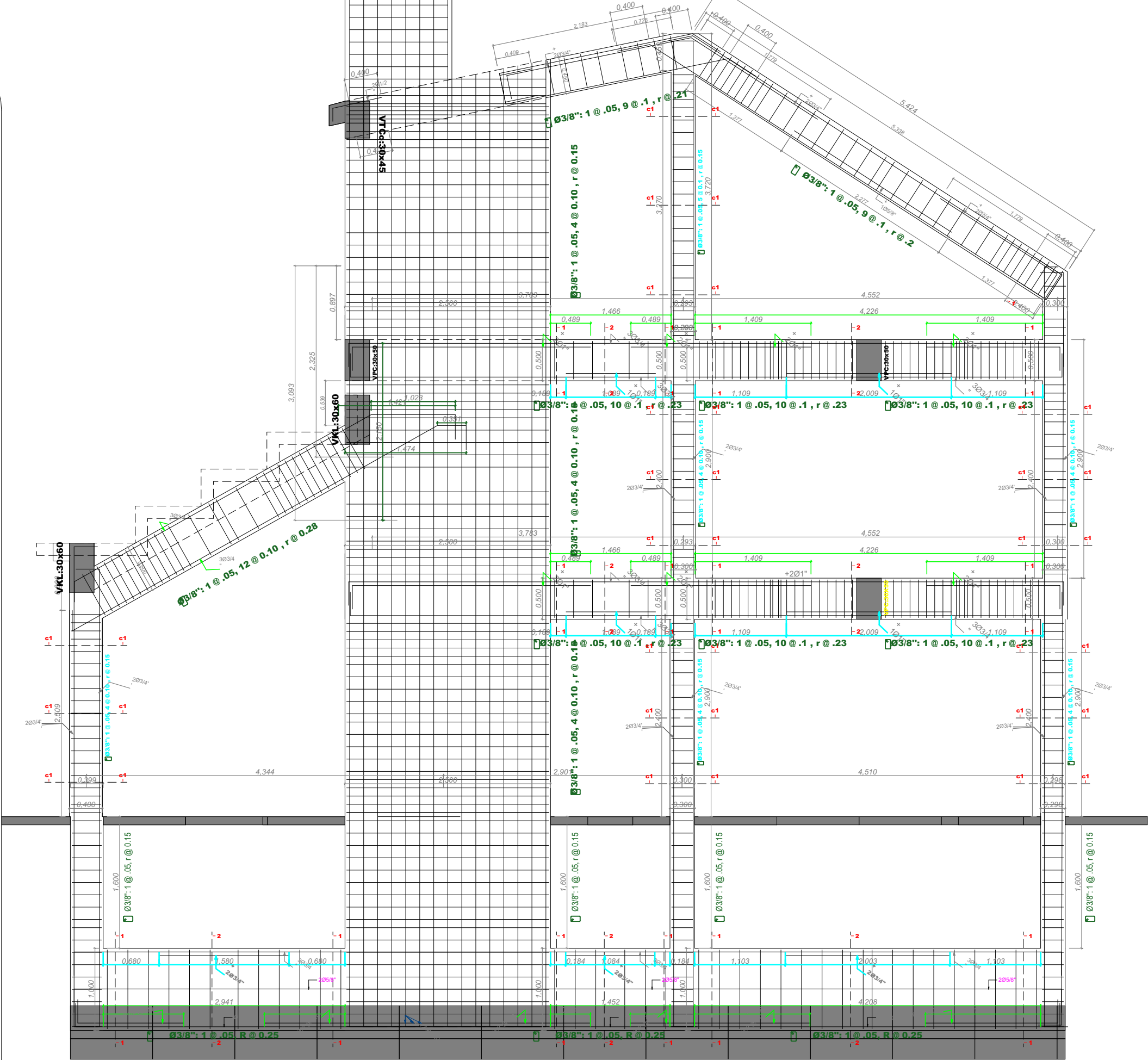

PLANO DE CORTE: CERCHA PRINCIPAL
ESCALA 1/50

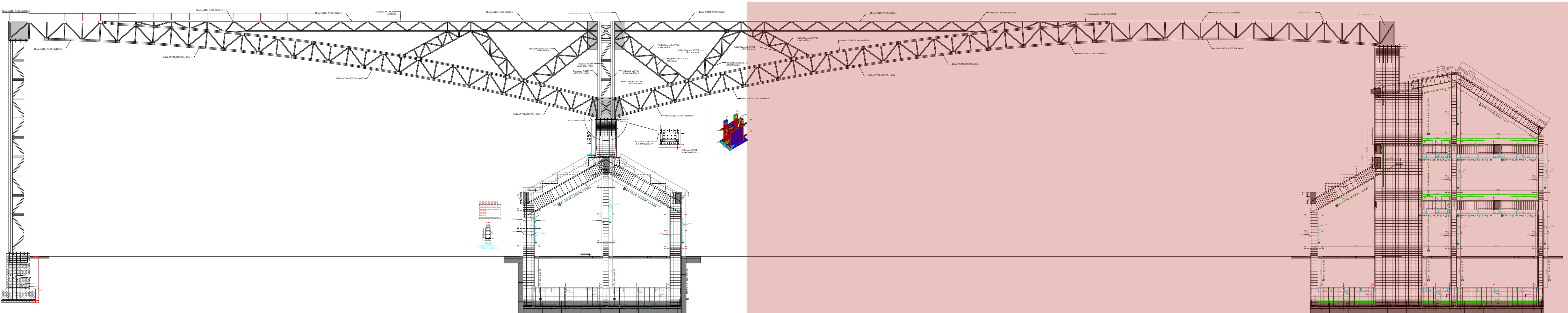

PLANO DE REFERENCIA
ESCALA 1/25

MEJORAMIENTO DEL SERVICIO DE ESPARCIMIENTO RECREACIONAL EN EL CENTRO CIVICO DEL CENTRO POBLADO DE PISAC, DISTRITO DE PISAC, PROVINCIA DE CALCA, DEPARTAMENTO DE CUSCO	
ESPECIALIDAD: ESTRUCTURAS	
PLANO CORTE - CERCHA PRINCIPAL	
DISEÑO: ING. DITHER E. VARGAS GUTIERREZ CIP: 236163	
PROPIETARIOS: MUNICIPAL DISTRITAL DE PISAC	
UBICACIÓN: DISTRITO: PISAC PROVINCIA: CALCA DEPARTAMENTO: CUSCO	
FECHA: DICIEMBRE -2023	
ESCALA: INDICADA	
LAMINA E - 04	

NORMA:
ANSI/AISC 360-10: Specification for Structural Steel Buildings Chapter J. Design of Connections.

MATERIALES:
- Perfiles (Material base): A36.
- Material de aportación (soldaduras): Electrodo de las series E60XX y E70XX. Para los materiales empleados y el procedimiento de soldadura SMAW (Arco eléctrico con electrodo revestido), se cumplen las condiciones de compatibilidad entre materiales exigidas por el artículo J.2.6.

DEFINICIONES PARA SOLDADURAS EN ÁNGULO:
- Garganta efectiva: es igual a la menor distancia medida desde la raíz a la cara plana teórica de la soldadura (J.2.2a).
- Lado del cordón: es el menor de los dos lados situados en las caras de fusión del mayor triángulo que puede ser inscrito en la sección de la soldadura (AWS D1.1/D1.1M:2002 Annex B).
- Raíz de la soldadura: es la intersección de las caras de fusión (AWS D1.1/D1.1M:2002 Annex B).
- Longitud efectiva del cordón de soldadura: es igual a la longitud total de la soldadura con dimensiones uniformes, incluidos los retornos (art. 2.3.2.1 of AWS D1.1/D1.1M:2002).

DISPOSICIONES CONSTRUCTIVAS:
1) Las prescripciones consideradas en este proyecto se aplican a uniones soldadas donde:
- Los aceros de las piezas a unir tienen un límite elástico no mayor que 100 ksi [690 MPa] (artículo 1.2 (1) AWS D1.1/D1.1M:2002).
- Los espesores de las piezas a unir son al menos de 1/8 in [3mm] (artículo 1.2 (2) AWS D1.1/D1.1M:2002).
- Las piezas soldadas no son de sección tubular.
2) En soldaduras a tope de penetración total o parcial se cumple que:
- La longitud efectiva de las soldaduras de penetración total o parcial es igual a la dimensión de las piezas unidas perpendicular a la dirección de las tensiones de tracción o compresión. (art. 2.3.1.1 of AWS D1.1/D1.1M:2002).
- En soldaduras de penetración total, la garganta efectiva es igual al menor espesor de las piezas unidas (art. 2.3.1.2 of AWS D1.1/D1.1M:2002).
- En soldaduras de penetración parcial, el espesor mínimo de la garganta efectiva cumple con los valores de la siguiente tabla:

Menor espesor de las piezas a unir (mm)	Espesor mínimo de garganta efectiva (mm)
Menor o igual que 5	3
Menor o igual que 13	5
Menor o igual que 19	6
Menor o igual que 38	8
Menor o igual que 57	10
Menor o igual que 150	13
Mayor que 150	16

- El espesor de garganta efectiva de las soldaduras de penetración parcial se determina según la tabla J2.1.
3) En soldaduras en ángulo se cumple que:
- El tamaño mínimo del lado de una soldadura en ángulo cumple con los valores de la siguiente tabla:

Menor espesor de las piezas a unir (mm)	Tamaño mínimo del lado de una soldadura en ángulo ¹ (mm)
Menor o igual que 6	3
Menor o igual que 13	5
Menor o igual que 19	6
Mayor que 19	8

¹ Ejecutada en una sola pasada.

- El tamaño máximo del lado de una soldadura en ángulo a lo largo de los bordes de piezas soldadas cumple con el artículo J2.2b, el cual exige que:
- debe ser menor o igual que el espesor de la pieza si dicho espesor es menor que 6 mm,
- debe ser menor o igual que el espesor de la pieza menos 2 mm si dicho espesor es mayor o igual que 6 mm.
- La longitud efectiva de un cordón de soldadura en ángulo cumple que es mayor o igual que 4 veces el tamaño de su lado, o bien que el lado no se considere mayor que el 25 % de la longitud efectiva de la soldadura. Adicionalmente, la longitud efectiva de una soldadura en ángulo sujeta a cualquier solicitud de cálculo no es inferior a 40 mm (J2.2b).
4) En el detalle de las soldaduras se indica la longitud efectiva del cordón (longitud sobre la cual el cordón tiene su tamaño completo). Para alcanzar dicha longitud, puede ser necesario prolongar el cordón rodeando las esquinas, con el mismo tamaño de cordón.
5) Las soldaduras en ángulo de uniones en "T" con ángulos menores que 30° no se consideran como efectivas para la transmisión de las cargas aplicadas (artículo 2.3.3.4 AWS D1.1/D1.1M:2002).
6) En los procesos de fabricación y montaje se deberá cumplir con los requisitos indicados en el capítulo 5 de AWS D1.1/D1.1M:2002 y capítulo M de ANSI/AISC 360-10. En lo que respecta a la preparación del metal base, se exige que las superficies sobre las cuales se depositará el metal de aportación sean suaves, uniformes, y libres de desgarramientos, fisuras y otras discontinuidades que afectarían a la calidad o resistencia de la soldadura. Las superficies a soldar y las superficies adyacentes a una soldadura, deberán estar también libres de laminitas, escamas, óxido suelto o adherido, escoria, herrumbre, humedad, aceite, grasa y otros materiales extraños que impidan una soldadura apropiada o produzcan emisiones perjudiciales.

COMPROBACIONES:
- La resistencia de cálculo de los cordones de soldadura se determina conforme al artículo J.2.4 ANSI/AISC 360-10.
- El método utilizado para la comprobación de la resistencia de los cordones de soldadura es aquel en el que las tensiones calculadas en los cordones (resultante vectorial), se consideran como tensiones de corte aplicadas sobre el área efectiva (artículo J.2.4 ANSI/AISC 360-10).
- El área efectiva de un cordón de soldadura es igual al producto de la longitud efectiva del cordón por el espesor de garganta efectiva (artículo J2.2a ANSI/AISC 360-10).

ACERO DE REFUERZO:

LAS VARILLAS DE ACERO UTILIZADAS EN LA CONSTRUCCION DE ESTRUCTURAS DE CONCRETO ARMADO, CUMPLIRAN LOS REQUISITOS ESTABLECIDOS EN LOS CAPÍTULOS 7 Y 8 DE LA NORMA E-060 PARA CONCRETO ARMADO.

EL ACERO SERA DE CALIDAD, GRADO 60, CON UN ESFUERZO EN EL LIMITE DE FLUENCIA DE fy=4200 kg/cm2.

ALARGAMIENTO MINIMO EN 20 cm.= 12%.

CORRUGACIONES DE ACUERDO A LA NORMA ASTM A-615.

DIAMETROS MINIMOS DE DOBLADO SIN FISURAS:

23/8" a 25/8"	4db
23/4" Y MAYORES	6db

DEBERA OBSERVARSE QUE LAS VARILLAS A EMPLEAR PRESENTAN SU SUPERFICIE LIBRE DE CORROSION, GRIETAS, SOLDADURAS O CUALQUIER OTRO DEFECTO QUE PUEDIERA AFECTAR DESFAVORABLEMENTE SUS CARACTERISTICAS MECANICAS.

COLOCACION DEL REFUERZO:

PREPARACION Y COLOCACION:

ANTES DEL EMPLEO DE LAS ARMADURAS SE LIMPIARAN CUIDADOSAMENTE PARA QUE SE ENCUENTREN LIBRES DE POLVO, BARRO, ACEITES, PINTURA Y TODA OTRA SUSTANCIA CAPAZ DE REDUCIR LA ADHERENCIA CON EL CONCRETO.

PARA SOSTENER O FIJAR LAS ARMADURAS EN LOS LUGARES CORRESPONDIENTES SE EMPLEARAN SOPORTES O ESPACIADORES METALICOS O DE MORTERO Y ATADURAS METALICAS, NO PODRAN EMPLEARSE TROZOS DE LADRILLO, MADERA, O CAÑAS, NI PARTICULAS DE AGREGADOS.

RECUBRIMIENTOS DEL ESFUERZO:

SE ENTENDE POR RECUBRIMIENTOS A LA DISTANCIA LIBRE COMPREDIDA ENTRE EL PUNTO MAS SALIENTE DE CUALQUIER REFUERZO Y LA SUPERFICIE EXTERNA DEL CONCRETO MAS PROXIMO, EXCLUYENDO TARRAJEOS Y TODO OTRO MATERIAL DE ACABADOS.

DIMENSIONES DE LOS RECUBRIMIENTOS:

ELEMENTO ESTRUCTURAL	RECUBRIMIENTO DEL REFUERZO
- VIGAS Y COLUMNAS DE CONFINAMIENTO	2.5 cm.
- VIGAS Y COLUMNAS ESTRUCTURALES Ancho >= 25cm	4.0 cm.
- VIGAS Y COLUMNAS ESTRUCTURALES Ancho < 25cm	2.5 cm.
- ZAPATAS	7.5 cm.

SEPARACION ENTRE VARILLAS:

LA SEPARACION MINIMA ENTRE VARILLAS RECTAS INDIVIDUALES Y PARALELAS DE LA ARMADURA, FUERA DE UNA ZONA DE EMPALME, EN GENERAL DEBERA SER COMO MINIMO 2.50 cm. Y NO MENOR QUE EL TAMAÑO MAXIMO DEL AGREGADO GRUESO.

Designación	Ilustración	Símbolo
Soldadura en ángulo		
Soldadura a tope en "V" simple (con chafán)		
Soldadura a tope en bisel simple		
Soldadura a tope en bisel doble		
Soldadura a tope en bisel simple con talón de raíz amplio		
Soldadura combinada a tope en bisel simple y en ángulo		
Soldadura a tope en bisel simple con lado curvo		

Donde:

OS(Other Side): es el otro lado de la flecha
AS(Arrow Side): es el lado de la flecha

Referencia 3

Para la representación de los símbolos de soldaduras se consideran las indicaciones de la norma ANSI/AWS A2.4-98 STANDARD SYMBOLS FOR WELDING, BRAZING, AND NONDESTRUCTIVE EXAMINATION¹.

MÉTODO DE REPRESENTACIÓN DE SOLDADURAS

Conforme a la figura 2 de ANSI/AWS A2.4-98 y a los tipos de soldaduras empleadas en este proyecto, se desarrolla el siguiente esquema de representación de una soldadura:

Referencias:

1: flecha (conexión entre 2 y 6)
2: línea de referencia
3: símbolo de soldadura
4: símbolo soldadura perimetral.
5: símbolo de soldadura en el lugar de montaje.
6: línea del dibujo que identifica la unión propuesta.
S: profundidad del bisel. En soldaduras en ángulo, es el lado del cordón de soldadura.
(E): tamaño del cordón en soldaduras a tope.
L: longitud efectiva del cordón de soldadura.
D: dato suplementario. En general, la serie de electrodo a utilizar y el proceso prescalificado de soldo.

La información relacionada con el lado de la unión soldada a la que apunta la flecha, se coloca por debajo de la línea de referencia, mientras que para el lado opuesto, se indica por encima de la línea de referencia:

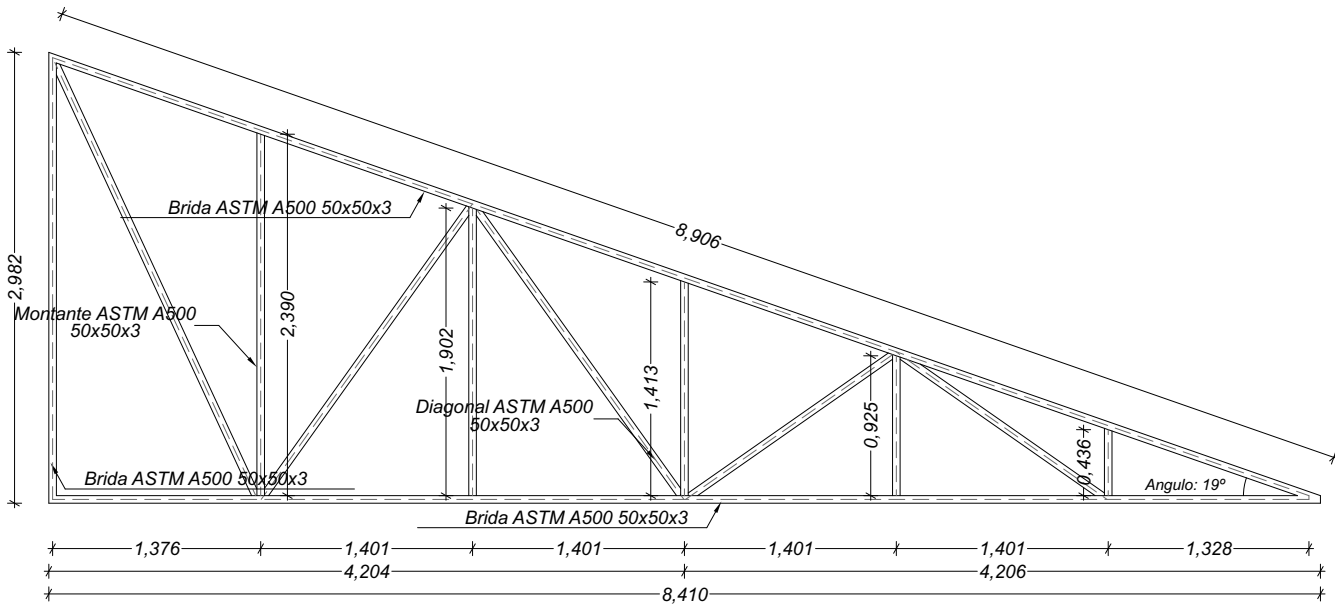
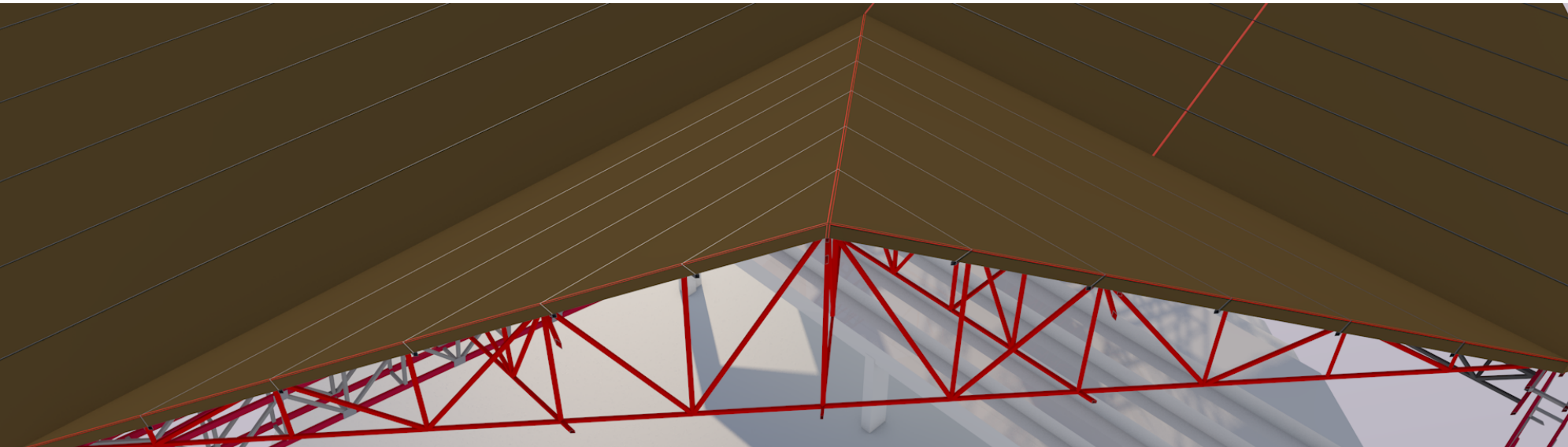

Cercha Tipo 1
Escala: 1/50

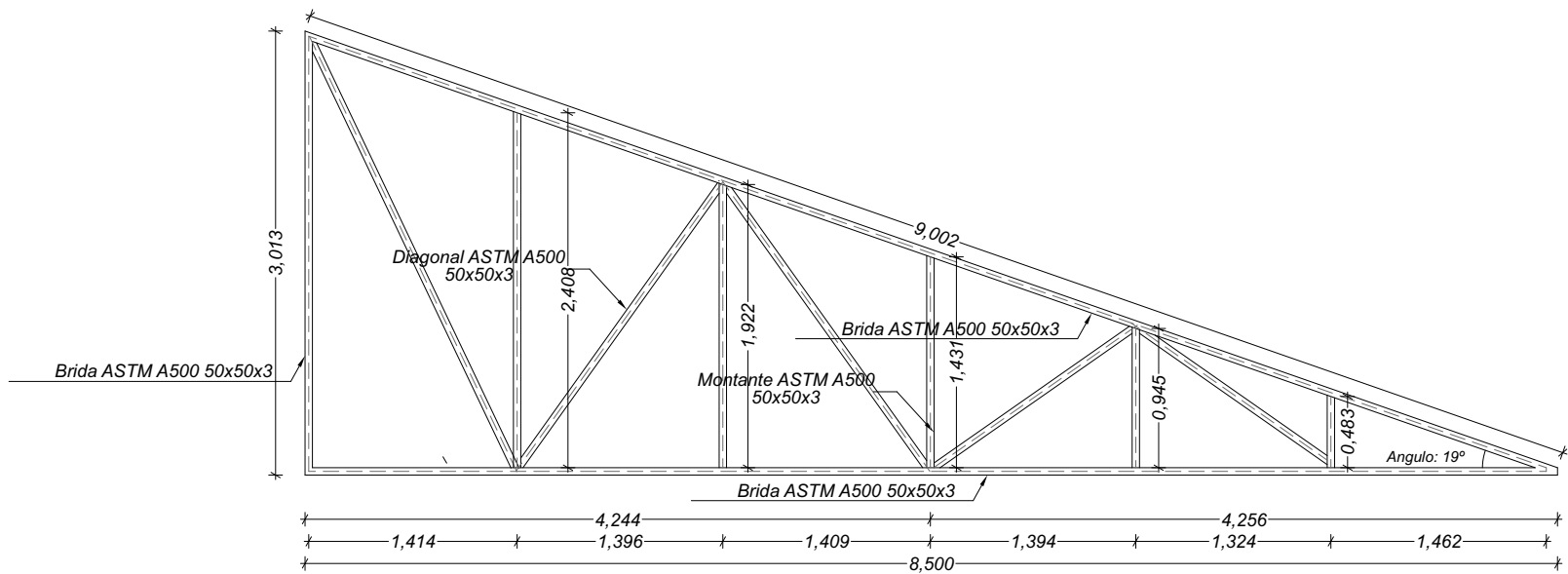

Cercha Tipo 6
Escala: 1/50

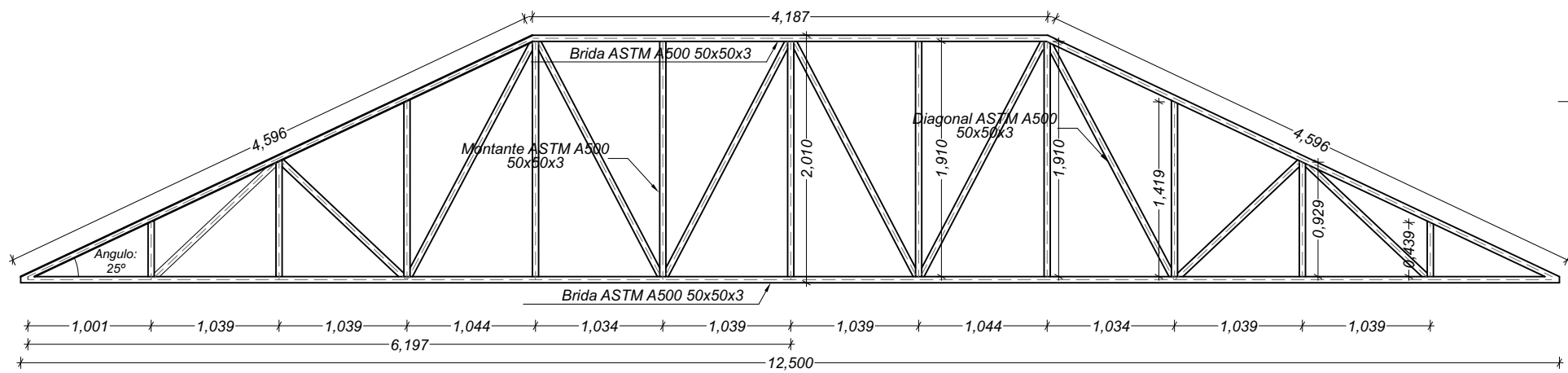

Cercha Tipo 2
Escala: 1/50

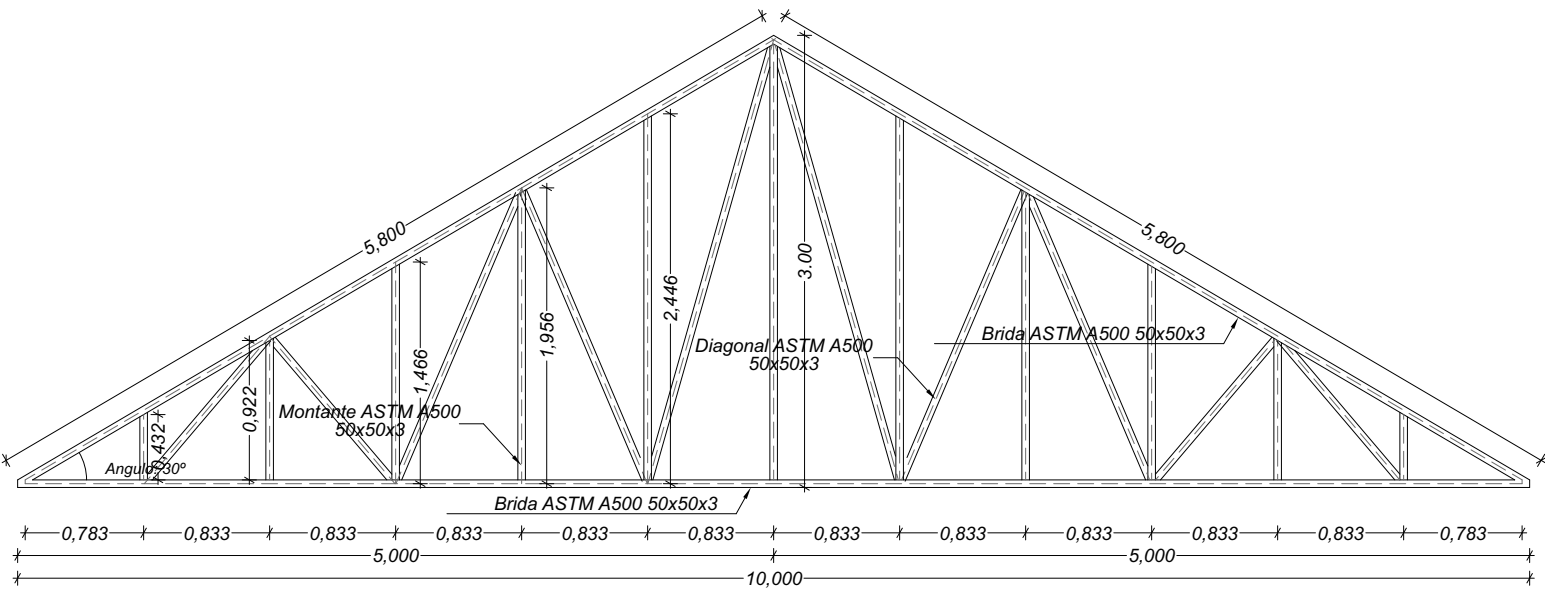

Cercha Tipo 5
Escala: 1/50

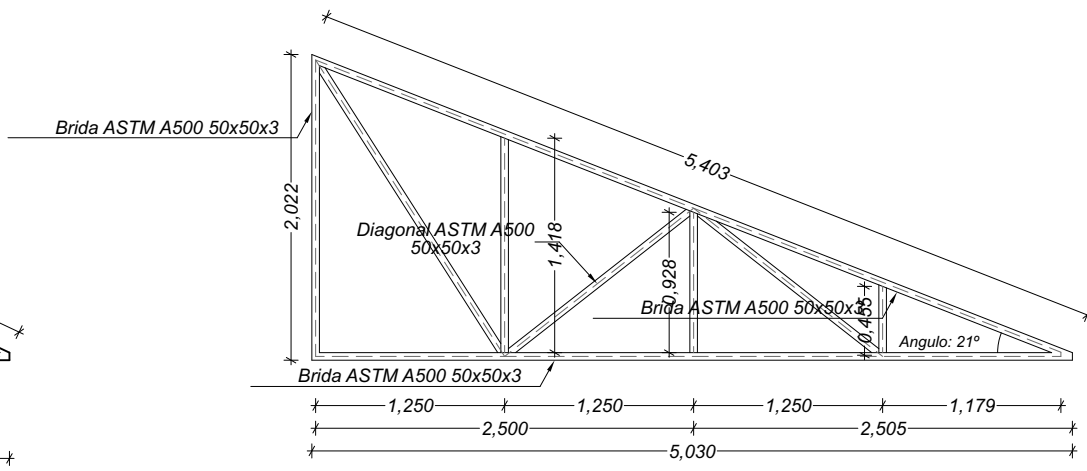

Cercha Tipo 3
Escala: 1/50

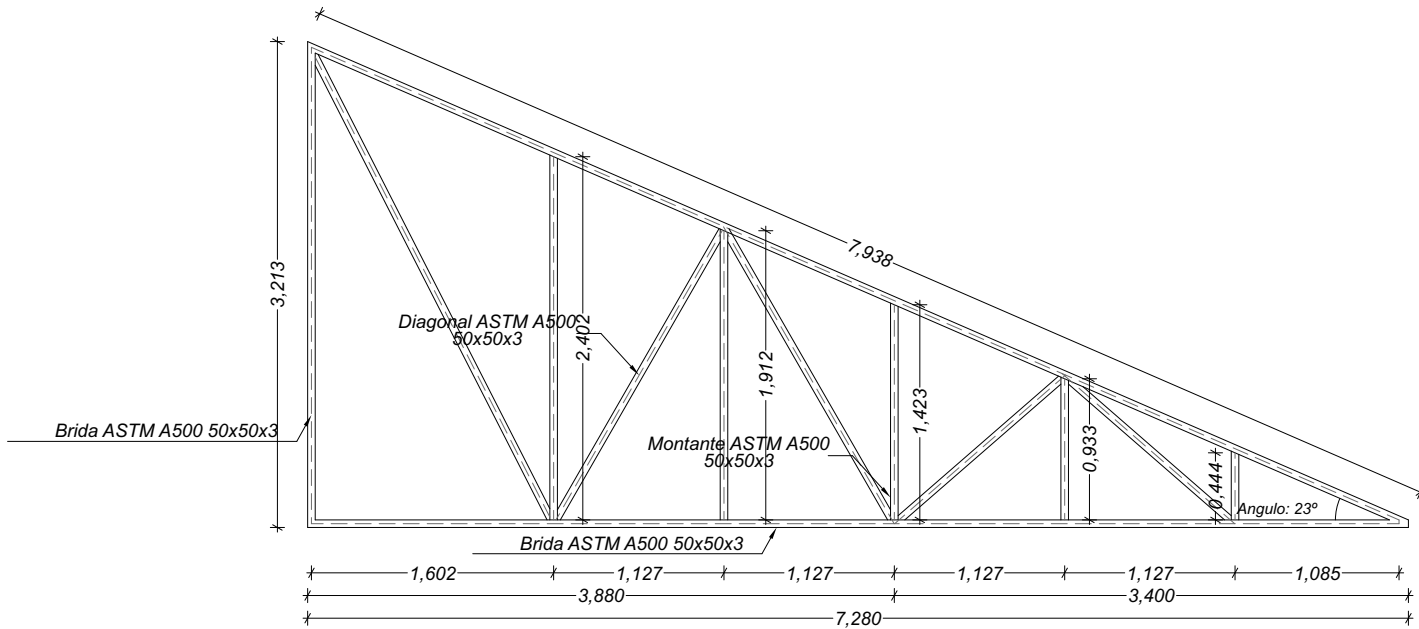

Cercha Tipo 4
Escala: 1/50

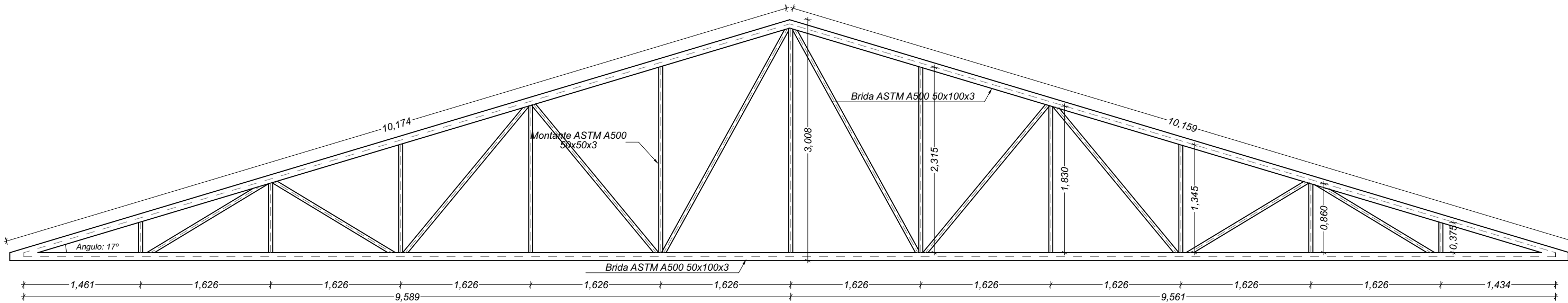

Cercha Tipo 7
Escala: 1/50

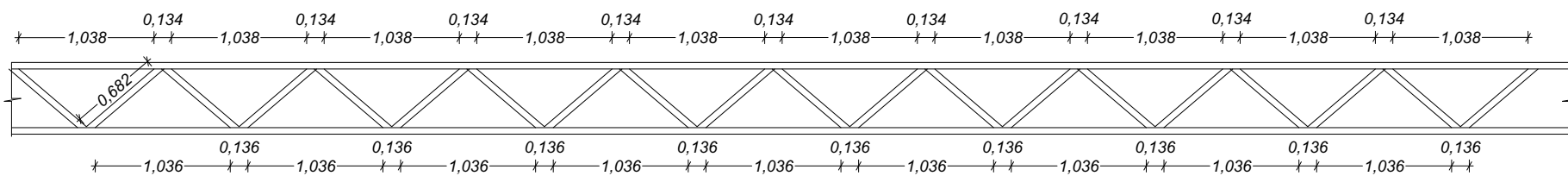
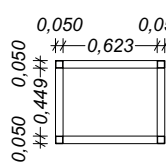

Cercha Tipo 8
Escala: 1/50

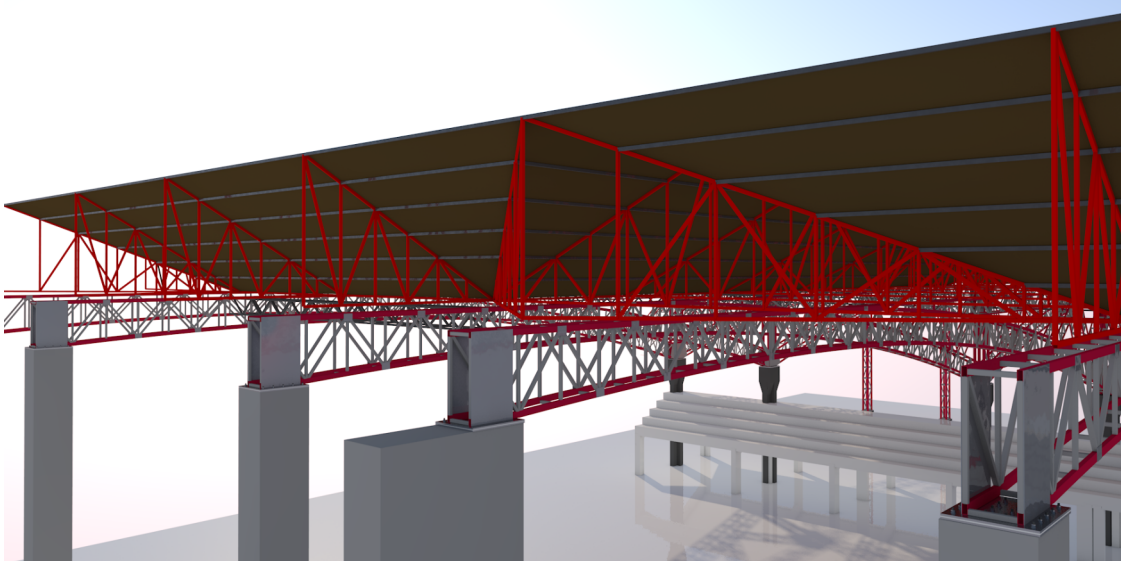

MEJORAMIENTO DEL SERVICIO DE ESPARCIMIENTO RECREACIONAL EN EL CENTRO CIVICO DEL CENTRO POBLADO DE PISAC, DISTRITO DE PISAC, PROVINCIA DE CALCA, DEPARTAMENTO DE CUSCO

ESPECIALIDAD:

ESTRUCTURAS

PLANO

CORTE - CERCHAS SECUNDARIAS

DISEÑO:

ING. DITHER E. VARGAS GUTIERREZ
CIP: 236163

PROPIETARIOS:

MUNICIPAL DISTRITAL DE PISAC

UBICACION:

**DISTRITO: PISAC
PROVINCIA: CALCA
DEPARTAMENTO: CUSCO**

FECHA:

DICIEMBRE -2023

ESCALA: INDICADA

LAMINA

E - 05

1. REQUISITOS DE CALIFICACIÓN

A	CAPACIDAD LEGAL
	HABILITACIÓN
	<u>Requisitos:</u> No tener impedimento legal de realización de contrataciones con el estado.
	<div> Importante <i>De conformidad con la Opinión N° 186-2016/DTN, la habilitación de un postor, está relacionada con cierta atribución con la cual debe contar el proveedor para poder llevar a cabo la actividad materia de contratación, este es el caso de las actividades reguladas por normas en las cuales se establecen determinados requisitos que las empresas deben cumplir a efectos de estar habilitadas para la ejecución de determinado servicio o estar autorizadas para la comercialización de ciertos bienes en el mercado.</i> </div>
	<u>Acreditación</u> <div> Importante <i>En el caso de consorcios, cada integrante del consorcio que se hubiera comprometido a ejecutar las obligaciones vinculadas directamente al objeto de la convocatoria debe acreditar este requisito.</i> </div>

B	CAPACIDAD TÉCNICA Y PROFESIONAL
B.1	EQUIPAMIENTO ESTRATÉGICO QUE DEBE CONTAR EL CONTRATISTA YA QUE INCLUYE LA INSTALACION DEL TECHO METALICO.
	<u>Requisitos:</u> <ul style="list-style-type: none"> - 01 camioneta 4 x 4 - 06 máquinas de soldar inversora, cap. Min 200 AMP. - 01 grupo electrógeno, cap. Min 50 KW - 02 camión Grúa, cap. Min 2 TN - 01 compresora industrial cap. Min 150 LT - 12 andamios metálicos multidireccional normados - 03 esclarea de aluminio - 15 cuerpos de andamios metálicos - 01 máquina de soldar mig mínimo 200 AMP - 05 amoladora 4 ½ mínimo 1700 w - 12 arneses de seguridad - 12 líneas de vida doble con amortiguador - 3 líneas de doble vida acerados - 01 taladro de banco 01 máquina de soldar arco mínimo 200 AMP - 01 medidor de espesos de pintura
	<u>Acreditación:</u> Copia de documentos que sustenten la propiedad, la posesión, el compromiso de compra venta o alquiler u otro documento que acredite la disponibilidad del equipamiento estratégico requerido.
	<div> Importante <i>En el caso que el postor sea un consorcio los documentos de acreditación de este requisito pueden estar a nombre del consorcio o de uno de sus integrantes.</i> </div>

B.2	CALIFICACIONES DEL PERSONAL CLAVE
<p>Importante para la Entidad</p> <p>Para las calificaciones del personal se puede considerar al menos uno de los requisitos siguientes:</p> <p><i>Esta nota deberá ser eliminada una vez culminada la elaboración de las bases, así como el requisito de calificación, si este no ha sido incluido.</i></p>	
B.2.1	FORMACIÓN ACADÉMICA
	<p><u>Requisitos:</u></p> <p>01 Responsable del Trabajo: Ing. Mecánico y/o Ing. Metalúrgico y/o Ing. Civil colegiado y habilitado,</p> <p>01 inspector en soldadura: Ing. Industrial y/o Ing. Mecánico y/o Ing Civil y/o Ing metalúrgico</p> <p>01 Ingeniero de seguridad Ing. Industrial Y/o Ing. Civil, colegiado y habilitado</p> <p>04 técnicos en construcciones metálicas homologados 4G</p> <p>02 técnicos en construcciones metálicas homologados 3G</p> <p><u>Acreditación:</u></p> <p>El GRADO O TÍTULO PROFESIONAL será verificado por el comité de selección en el Registro Nacional de Grados Académicos y Títulos Profesionales en el portal web de la Superintendencia Nacional de Educación Superior Universitaria - SUNEDU a través del siguiente link: https://enlinea.sunedu.gob.pe/ o en el Registro Nacional de Certificados, Grados y Títulos a cargo del Ministerio de Educación a través del siguiente link: https://titulosinstitutos.minedu.gob.pe/, según corresponda.</p> <p>Importante para la Entidad</p> <p>El postor debe señalar los nombres y apellidos, DNI y profesión del personal clave, así como el nombre de la universidad o institución educativa que expidió el grado o título profesional requerido.</p> <p>En caso GRADO O TÍTULO PROFESIONAL no se encuentre inscrito en el referido registro, el postor debe presentar la copia del diploma respectivo a fin de acreditar la formación académica requerida.</p>
B.3.2	CAPACITACIÓN
	<p><u>Requisitos:</u></p> <p>01 Responsable del Trabajo</p> <p>Capacitación en ensayos no destructivos con una duración mínima de 40 horas, capacitación en soldadura mig mag con una duración mínima de 40 horas, capacitación en inspección visual en juntas de soldadura con una duración mínima de 20 horas, capacitación en manejo de galgas para inspección en uniones soldadas con una duración mínima de 05 horas, Capacitación en soldadura en estructuras metálicas con una duración mínima de 40 horas, Capacitación en Defectología de soldadura con una duración mínima de 40 horas capacitación en trabajos de altura</p> <p>01 inspector en soldadura: Ing. Industrial y/o Ing. Civil y/o Ing. metalúrgico y/o Ing. Mecánico.</p> <p>Capacitación en utilización de galgas para inspección de soldaduras con una duración mínima de 8 horas, Capacitación en simbología de soldadura según AWS A2.4 con una duración mínima de 8 horas. También en inspección de líquidos penetrantes nivel II y Inspector de Soldadura Certificado (CWI) vigente ante el AWS.</p>

	<p>01 Ingeniero de seguridad</p> <p>con capacitación en seguridad y salud en el trabajo, capacitación de implementación y cumplimiento de protocolos sanitarios y bioseguridad</p> <p>04 técnicos en construcciones metálicas homologados 4G (EL certificado de homologación deberá de tener una antigüedad de 01 año contabilizado desde la emisión hasta la fecha de presentación de las propuestas);</p> <p>02 técnicos en construcciones metálicas homologados 3G (con una antigüedad de homologación de 01 año contabilizado desde la emisión hasta la fecha de presentación de las propuestas)</p> <p>.</p> <p><u>Acreditación:</u></p> <p>Se acreditará con copia simple de CONSTANCIAS, CERTIFICADOS</p> <div style="border: 1px solid black; padding: 5px; margin-top: 10px;"> <p>Importante</p> <p><i>Se podrá acreditar la capacitación mediante certificados de estudios de postgrado, considerando que cada crédito del curso que acredita la capacitación equivale a dieciséis horas lectivas, según la normativa de la materia.</i></p> </div>
B.4	EXPERIENCIA DEL PERSONAL CLAVE
	<p><u>Requisitos:</u></p> <p>01 Responsable del Trabajo: Experiencia mínima de 05 años como supervisor y/o inspector de soldadura como calidad END de estructuras metálicas Carta de compromiso de participación firmado por el ING. responsable de la entrega del bien e instalación del bien y copia de DNI el cual será presentado en la oferta del postor.</p> <p>01 inspector en soldadura: Experiencia mínima de 1 año computados desde la emisión del bachillerato, con curso en Carta de compromiso de participación firmado por el ING. responsable de la entrega e instalación del bien y copia de DNI el cual será presentado en la oferta del postor.</p> <p>01 Ingeniero de seguridad Ing. Industrial y/o Ing. Civil y/o Ing. metalúrgico y/o Ing. geólogo, colegiado y habilitado con una experiencia mínima de 03 años en seguridad de estructuras metálicas, Carta de compromiso de participación firmado por el ING. De seguridad y copia de DNI el cual será presentado en la oferta del postor.</p> <p>04 técnicos en construcciones metálicas homologados 4G (EL certificado de homologación deberá de tener una antigüedad de 01 año; del mismo modo el profesional técnico contará con una experiencia mínima de 03 años en trabajos de estructura metálica en general, Carta de compromiso de participación firmado por los técnicos en construcciones metálicas y copia de DNI el cual será presentado en la oferta del postor.</p> <p>02 técnicos en construcciones metálicas homologados 3G (con una antigüedad de homologación de 01 año contabilizado desde la emisión hasta la fecha de presentación de las propuestas) con una experiencia mínima de 03 años en trabajos de estructura metálica en general, Carta de compromiso de participación firmado por los técnicos en construcciones metálicas y copia de DNI el cual será presentado en la oferta del postor.}</p> <p><u>De presentarse experiencia ejecutada paralelamente (traslape), para el cómputo del tiempo de dicha experiencia sólo se considerará una vez el periodo traslapado.</u></p> <p><u>Acreditación:</u></p>

	<p>La experiencia del personal clave se acreditará con cualquiera de los siguientes documentos: (i) copia simple de contratos y su respectiva conformidad o (ii) constancias o (iii) certificados o (iv) cualquier otra documentación que, de manera fehaciente demuestre la experiencia del personal propuesto.</p> <div> <p>Importante</p> <ul style="list-style-type: none"> Los documentos que acreditan la experiencia deben incluir los nombres y apellidos del personal clave, el cargo desempeñado, el plazo de la prestación indicando el día, mes y año de inicio y culminación, el nombre de la Entidad u organización que emite el documento, la fecha de emisión y nombres y apellidos de quien suscribe el documento. En caso los documentos para acreditar la experiencia establezcan el plazo de la experiencia adquirida por el personal clave en meses sin especificar los días se debe considerar el mes completo. Se considerará aquella experiencia que no tenga una antigüedad mayor a veinticinco (25) años anteriores a la fecha de la presentación de ofertas. Al calificar la experiencia del personal, se debe valorar de manera integral los documentos presentados por el postor para acreditar dicha experiencia. En tal sentido, aun cuando en los documentos presentados la denominación del cargo o puesto no coincida literalmente con aquella prevista en las bases, se deberá validar la experiencia si las actividades que realizó el personal corresponden con la función propia del cargo o puesto requerido en las bases. </div>
C	<p>EXPERIENCIA DEL POSTOR EN LA ESPECIALIDAD</p> <p><u>Requisitos:</u></p> <p>El postor debe acreditar un monto facturado acumulado equivalente a Un millón doscientos mil con 00/100 soles (S/ 1'200,000.00), por la contrataciones iguales o similares al objeto de la convocatoria, durante los ocho (8) años anteriores a la fecha de la presentación de ofertas que se computarán desde la fecha de la conformidad o emisión del comprobante de pago, según corresponda.</p> <p>Se consideran contrataciones similares a las siguientes coberturas metálicas y/o estructura metálica en general</p> <p><u>Acreditación:</u></p> <p>La experiencia del postor en la especialidad se acreditará con copia simple de (i) contratos u órdenes de compra o servicios, y su respectiva conformidad o constancia de prestación; o (ii) comprobantes de pago cuya cancelación se acredite documental y fehacientemente, con voucher de depósito, nota de abono, reporte de estado de cuenta, cualquier otro documento emitido por Entidad del sistema financiero que acredite el abono o mediante cancelación en el mismo comprobante de pago⁷, correspondientes a un máximo de veinte (20) contrataciones.</p> <p>En caso los postores presenten varios comprobantes de pago para acreditar una sola contratación, se debe acreditar que corresponden a dicha contratación; de lo contrario, se asumirá que los comprobantes acreditan contrataciones independientes, en cuyo caso solo se considerará, para la evaluación, las veinte (20) primeras contrataciones indicadas en el Anexo N° 8 referido a la Experiencia del Postor en la Especialidad.</p> <p>En el caso de contrataciones de ejecución periódica o continuada, solo se considera como experiencia la parte del contrato que haya sido ejecutada durante los ocho (8) años anteriores a la fecha de presentación de ofertas, debiendo adjuntarse copia de las conformidades correspondientes a tal parte o los respectivos comprobantes de pago cancelados.</p>

⁷ Cabe precisar que, de acuerdo con la **Resolución N° 0065-2018-TCE-S1 del Tribunal de Contrataciones del Estado**:

“... el solo sello de cancelado en el comprobante, cuando ha sido colocado por el propio postor, no puede ser considerado como una acreditación que produzca fehaciencia en relación a que se encuentra cancelado. Admitir ello equivaldría a considerar como válida la sola declaración del postor afirmando que el comprobante de pago ha sido cancelado”

(...)

“Situación diferente se suscita ante el sello colocado por el cliente del postor [sea utilizando el término “cancelado” o “pagado”] supuesto en el cual sí se contaría con la declaración de un tercero que brinde certeza, ante la cual debiera reconocerse la validez de la experiencia”.

En los casos que se acredite experiencia adquirida en consorcio, debe presentarse la promesa de consorcio o el contrato de consorcio del cual se desprenda fehacientemente el porcentaje de las obligaciones que se asumió en el contrato presentado; de lo contrario, no se computará la experiencia proveniente de dicho contrato.

Asimismo, cuando se presenten contratos derivados de procesos de selección convocados antes del 20.09.2012, la calificación se ceñirá al método descrito en la Directiva "Participación de Proveedores en Consorcio en las Contrataciones del Estado", debiendo presumirse que el porcentaje de las obligaciones equivale al porcentaje de participación de la promesa de consorcio o del contrato de consorcio. En caso que en dichos documentos no se consigne el porcentaje de participación se presumirá que las obligaciones se ejecutaron en partes iguales.

Si el titular de la experiencia no es el postor, consignar si dicha experiencia corresponde a la matriz en caso que el postor sea sucursal, o fue transmitida por reorganización societaria, debiendo acompañar la documentación sustentatoria correspondiente.

Si el postor acredita experiencia de otra persona jurídica como consecuencia de una reorganización societaria, debe presentar adicionalmente el **Anexo N° 9**.

Cuando en los contratos, órdenes de compra, servicio u comprobantes de pago el monto facturado se encuentre expresado en moneda extranjera, debe indicarse el tipo de cambio venta publicado por la Superintendencia de Banca, Seguros y AFP correspondiente a la fecha de suscripción del contrato, de emisión de la orden de compra o de cancelación del comprobante de pago, según corresponda.

Sin perjuicio de lo anterior, los postores deben llenar y presentar el **Anexo N° 8** referido a la Experiencia del Postor en la Especialidad.

Importante

- *Al calificar la experiencia del postor, se debe valorar de manera integral los documentos presentados por el postor para acreditar dicha experiencia. En tal sentido, aun cuando en los documentos presentados la denominación del objeto contractual no coincida literalmente con el previsto en las bases, se deberá validar la experiencia si las actividades que ejecutó el postor corresponden a la experiencia requerida.*
- *En el caso de consorcios, solo se considera la experiencia de aquellos integrantes que se hayan comprometido, según la promesa de consorcio, a ejecutar el objeto materia de la convocatoria, conforme a la Directiva "Participación de Proveedores en Consorcio en las Contrataciones del Estado".*

Importante

- *Si como resultado de una consulta u observación corresponde precisarse o ajustarse el requerimiento, se solicita la autorización del área usuaria y se pone de conocimiento de tal hecho a la dependencia que aprobó el expediente de contratación, de conformidad con el numeral 72.3 del artículo 72 del Reglamento.*
- *El cumplimiento de los Términos de Referencia se realiza mediante la presentación de una declaración jurada. De ser el caso, adicionalmente la Entidad puede solicitar documentación que acredite el cumplimiento del algún componente de estos. Para dicho efecto, consignará de manera detallada los documentos que deben presentar los postores en el literal e) del numeral 2.2.1.1 de esta sección de las bases.*
- *Los requisitos de calificación determinan si los postores cuentan con las capacidades necesarias para ejecutar el contrato, lo que debe ser acreditado documentalmente, y no mediante declaración jurada.*

CAPÍTULO IV FACTORES DE EVALUACIÓN

La evaluación se realiza sobre la base de cien (100) puntos.

Para determinar la oferta con el mejor puntaje y el orden de prelación de las ofertas, se considera lo siguiente:

FACTOR DE EVALUACIÓN	PUNTAJE / METODOLOGÍA PARA SU ASIGNACIÓN
A. PRECIO	
<p><u>Evaluación:</u></p> <p>Se evaluará considerando el precio ofertado por el postor.</p> <p><u>Acreditación:</u></p> <p>Se acreditará mediante el documento que contiene el precio de la oferta (Anexo N° 6).</p>	<p>La evaluación consistirá en otorgar el máximo puntaje a la oferta de precio más bajo y otorgar a las demás ofertas puntajes inversamente proporcionales a sus respectivos precios, según la siguiente fórmula:</p> $P_i = \frac{O_m \times PMP}{O_i}$ <p>i = Oferta <i>P_i</i> = Puntaje de la oferta a evaluar <i>O_i</i> = Precio i <i>O_m</i> = Precio de la oferta más baja PMP = Puntaje máximo del precio</p> <p style="text-align: right;">73 puntos</p>
ITEM I II	
OTROS FACTORES DE EVALUACIÓN	[Hasta 50] puntos
B. PLAZO DE ENTREGA⁸	
<p><u>Evaluación:</u></p> <p>Se evaluará en función al plazo de entrega ofertado, el cual debe mejorar el plazo de entrega establecido en las Especificaciones Técnicas.</p> <p><u>Acreditación:</u></p> <p>Se acreditará mediante la presentación de declaración jurada de plazo de entrega. (Anexo N° 4)</p> <div style="border: 1px solid black; padding: 5px; margin-top: 10px;"> <p>Importante</p> <p><i>En el caso de la modalidad de ejecución llave en mano el plazo de entrega incluye además la instalación y puesta en funcionamiento.</i></p> </div>	<p>De 76 hasta 80 días calendario:</p> <p style="text-align: right;">10 puntos</p> <p>De 81 hasta 90 días calendario:</p> <p style="text-align: right;">8 puntos</p> <p>De 91 hasta 99 días calendario:</p> <p style="text-align: right;">5 puntos</p>
D. GARANTÍA COMERCIAL DEL POSTOR⁹	
<u>Evaluación:</u>	

⁸ Este factor podrá ser consignado cuando del expediente de contratación se advierta que el plazo establecido para la entrega de los bienes admite reducción, para lo cual deben establecerse rangos razonables para la asignación de puntaje, esto es que no suponga un riesgo de incumplimiento contractual y que represente una mejora al plazo establecido.

⁹ Este factor debe ser establecido teniendo en consideración la vida útil de los bienes a ser adquiridos.

FACTOR DE EVALUACIÓN	PUNTAJE / METODOLOGÍA PARA SU ASIGNACIÓN
<p>Se evaluará en función al tiempo de garantía comercial ofertada, el cual debe superar el tiempo mínimo de garantía exigido en las Especificaciones Técnicas.</p> <p><u>Acreditación:</u></p> <p>Se acreditará mediante la presentación de declaración jurada del postor.</p> <div><p>Advertencia</p><p><i>De conformidad con el literal h) del artículo 50 de la Ley, constituye infracción pasible de sanción por el Tribunal de Contrataciones del Estado “negarse injustificadamente a cumplir las obligaciones derivadas del contrato que deben ejecutarse con posterioridad al pago”.</i></p></div>	<p>Más de 08 años. 10 puntos</p> <p>Más de 5 hasta 8 años. 05 puntos</p>
E. INTEGRIDAD EN LA CONTRATACIÓN PÚBLICA	
<p><u>Evaluación:</u></p> <p>Se evaluará que el postor cuente con certificación del sistema de gestión antisoborno</p> <p><u>Acreditación:</u></p> <p>Copia simple del certificado que acredita que se ha implementado un sistema de gestión antisoborno acorde con la norma ISO 37001:2016 o con la Norma Técnica Peruana equivalente (NTP-ISO 37001:2017).</p> <p>El certificado debe haber sido emitido por un Organismo de Certificación acreditado para dicho sistema de gestión, ya sea ante el INACAL (antes INDECOPI) u otro organismo acreditador que cuente con reconocimiento internacional.¹⁰</p> <p>El referido certificado debe corresponder a la sede, filial u oficina a cargo de la prestación¹¹, y estar vigente¹² a la fecha de presentación de ofertas.</p> <p>En caso que el postor se presente en consorcio, cada uno de sus integrantes, debe acreditar que cuenta con la certificación para obtener el puntaje.</p>	<p>(Máximo 2 puntos)</p> <p>Presenta Certificado ISO 37001 2 puntos</p> <p>No presenta Certificado ISO 37001 0 puntos</p>
C. MEJORAS A LAS ESPECIFICACIONES TÉCNICAS	
05 puntos	

¹⁰ Sea firmante/signatario del Acuerdo de Reconocimiento Mutuo (MLA) del International Accreditation Forum-IAF (<http://www.iaf.nu>) o del InterAmerican Accreditation Cooperation-IAAC (<http://www.iaac.org.mx>) o del European co-operation for Accreditation-EA (<http://www.european-accreditation.org/>) o del Pacific Accreditation Cooperation-PAC (<http://www.apec-pac.org/>).

¹¹ En el certificado debe estar consignada la dirección exacta de la sede, filial u oficina a cargo de la prestación.

¹² Se refiere al periodo de vigencia que señala el certificado presentado.

FACTOR DE EVALUACIÓN	PUNTAJE / METODOLOGÍA PARA SU ASIGNACIÓN
<p><u>Evaluación:</u> Mejora 01: De la pintura con Esmalte gloss poliuretano catalizado</p> <p><u>Acreditación:</u> Se acreditará únicamente mediante la presentación de declaración jurada y ficha técnica indicando la marca.</p>	Mejora 1 : 05 puntos
PUNTAJE TOTAL	100 puntos¹³

Importante

Los factores de evaluación elaborados por el comité de selección son objetivos y guardan vinculación, razonabilidad y proporcionalidad con el objeto de la contratación. Asimismo, estos no pueden calificar con puntaje el cumplimiento de las Especificaciones Técnicas ni los requisitos de calificación.

¹³ Es la suma de los puntajes de todos los factores de evaluación.

CAPÍTULO V PROFORMA DEL CONTRATO

Importante

Dependiendo del objeto del contrato, de resultar indispensable, puede incluirse cláusulas adicionales o la adecuación de las propuestas en el presente documento, las que en ningún caso pueden contemplar disposiciones contrarias a la normativa vigente ni a lo señalado en este capítulo.

Conste por el presente documento, la contratación de [CONSIGNAR LA DENOMINACIÓN DE LA CONVOCATORIA], que celebra de una parte [CONSIGNAR EL NOMBRE DE LA ENTIDAD], en adelante LA ENTIDAD, con RUC N° [.....], con domicilio legal en [.....], representada por [.....], identificado con DNI N° [.....], y de otra parte [.....], con RUC N° [.....], con domicilio legal en [.....], inscrita en la Ficha N° [.....] Asiento N° [.....] del Registro de Personas Jurídicas de la ciudad de [.....], debidamente representado por su Representante Legal, [.....], con DNI N° [.....], según poder inscrito en la Ficha N° [.....], Asiento N° [.....] del Registro de Personas Jurídicas de la ciudad de [.....], a quien en adelante se le denominará EL CONTRATISTA en los términos y condiciones siguientes:

CLÁUSULA PRIMERA: ANTECEDENTES

Con fecha [.....], el comité de selección adjudicó la buena pro de la **LICITACIÓN PÚBLICA N° [CONSIGNAR NOMENCLATURA DEL PROCEDIMIENTO DE SELECCIÓN]** para la contratación de [CONSIGNAR LA DENOMINACIÓN DE LA CONVOCATORIA], a [INDICAR NOMBRE DEL GANADOR DE LA BUENA PRO], cuyos detalles e importe constan en los documentos integrantes del presente contrato.

CLÁUSULA SEGUNDA: OBJETO

El presente contrato tiene por objeto [CONSIGNAR EL OBJETO DE LA CONTRATACIÓN].

CLÁUSULA TERCERA: MONTO CONTRACTUAL

El monto total del presente contrato asciende a [CONSIGNAR MONEDA Y MONTO], que incluye todos los impuestos de Ley.

Este monto comprende el costo del bien, todos los tributos, seguros, transporte, inspecciones, pruebas y, de ser el caso, los costos laborales conforme a la legislación vigente, así como cualquier otro concepto que pueda tener incidencia sobre la ejecución de la prestación materia del presente contrato.

CLÁUSULA CUARTA: DEL PAGO¹⁴

LA ENTIDAD se obliga a pagar la contraprestación a EL CONTRATISTA en [INDICAR MONEDA], en [INDICAR EL DETALLE DEL PAGO ÚNICO O PAGOS A CUENTA, SEGÚN CORRESPONDA], luego de la recepción formal y completa de la documentación correspondiente, según lo establecido en el artículo 171 del Reglamento de la Ley de Contrataciones del Estado.

Para tal efecto, el responsable de otorgar la conformidad de la prestación deberá hacerlo en un plazo que no excederá de los siete (7) días de producida la recepción, salvo que se requiera efectuar pruebas que permitan verificar el cumplimiento de la obligación, en cuyo caso la conformidad se emite en un plazo máximo de quince (15) días, bajo responsabilidad de dicho funcionario.

LA ENTIDAD debe efectuar el pago dentro de los diez (10) días calendario siguientes de otorgada la conformidad de los bienes, siempre que se verifiquen las condiciones establecidas en el contrato para ello, bajo responsabilidad del funcionario competente.

En caso de retraso en el pago por parte de LA ENTIDAD, salvo que se deba a caso fortuito o fuerza mayor, EL CONTRATISTA tendrá derecho al pago de intereses legales conforme a lo

¹⁴ En cada caso concreto, dependiendo de la naturaleza del contrato, podrá adicionarse la información que resulte pertinente a efectos de generar el pago.

establecido en el artículo 39 de la Ley de Contrataciones del Estado y en el artículo 171 de su Reglamento, los que se computan desde la oportunidad en que el pago debió efectuarse.

CLÁUSULA QUINTA: DEL PLAZO DE LA EJECUCIÓN DE LA PRESTACIÓN

El plazo de ejecución del presente contrato es de [.....], el mismo que se computa desde [CONSIGNAR SI ES DEL DÍA SIGUIENTE DEL PERFECCIONAMIENTO DEL CONTRATO, DESDE LA FECHA QUE SE ESTABLEZCA EN EL CONTRATO O DESDE LA FECHA EN QUE SE CUMPLAN LAS CONDICIONES PREVISTAS EN EL CONTRATO PARA EL INICIO DE LA EJECUCIÓN, DEBIENDO INDICAR LAS MISMAS EN ESTE ÚLTIMO CASO. EN LA MODALIDAD DE LLAVE EN MANO DETALLAR EL PLAZO DE ENTREGA, SU INSTALACIÓN Y PUESTA EN FUNCIONAMIENTO].

Importante para la Entidad

En el caso de contratación de prestaciones accesorias, se puede incluir la siguiente cláusula:

CLÁUSULA ...: PRESTACIONES ACCESORIAS¹⁵

“Las prestaciones accesorias tienen por objeto [CONSIGNAR EL OBJETO DE LAS PRESTACIONES ACCESORIAS].

El monto de las prestaciones accesorias asciende a [CONSIGNAR MONEDA Y MONTO], que incluye todos los impuestos de Ley.

El plazo de ejecución de las prestaciones accesorias es de [.....], el mismo que se computa desde [CONSIGNAR SI ES DEL DÍA SIGUIENTE DEL CUMPLIMIENTO DE LAS PRESTACIONES PRINCIPALES, DESDE LA FECHA QUE SE ESTABLEZCA EN EL CONTRATO O DESDE LA FECHA EN QUE SE CUMPLAN LAS CONDICIONES PREVISTAS EN EL CONTRATO PARA EL INICIO DE LA EJECUCIÓN DE LAS PRESTACIONES ACCESORIAS, DEBIENDO INDICAR LAS MISMAS EN ESTE ÚLTIMO CASO].

[DE SER EL CASO, INCLUIR OTROS ASPECTOS RELACIONADOS A LA EJECUCIÓN DE LAS PRESTACIONES ACCESORIAS].”

Incorporar a las bases o eliminar, según corresponda

CLÁUSULA SEXTA: PARTES INTEGRANTES DEL CONTRATO

El presente contrato está conformado por las bases integradas, la oferta ganadora, así como los documentos derivados del procedimiento de selección que establezcan obligaciones para las partes.

CLÁUSULA SÉTIMA: GARANTÍAS

EL CONTRATISTA entregó al perfeccionamiento del contrato la respectiva garantía incondicional, solidaria, irrevocable, y de realización automática en el país al solo requerimiento, a favor de LA ENTIDAD, por los conceptos, montos y vigencias siguientes:

- De fiel cumplimiento del contrato: [CONSIGNAR EL MONTO], a través de la [INDICAR EL TIPO DE GARANTÍA PRESENTADA] N° [INDICAR NÚMERO DEL DOCUMENTO] emitida por [SEÑALAR EMPRESA QUE LA EMITE]. Monto que es equivalente al diez por ciento (10%) del monto del contrato original, la misma que debe mantenerse vigente hasta la conformidad de la recepción de la prestación.

En el caso que corresponda, consignar lo siguiente:

- Garantía fiel cumplimiento por prestaciones accesorias: [CONSIGNAR EL MONTO], a través de la [INDICAR EL TIPO DE GARANTÍA PRESENTADA] N° [INDICAR NÚMERO DEL DOCUMENTO] emitida por [SEÑALAR EMPRESA QUE LA EMITE], la misma que debe mantenerse vigente hasta el cumplimiento total de las obligaciones garantizadas.

¹⁵ De conformidad con la Directiva sobre prestaciones accesorias, los contratos relativos al cumplimiento de la(s) prestación(es) principal(es) y de la(s) prestación(es) accesorias, pueden estar contenidos en uno o dos documentos. En el supuesto que ambas prestaciones estén contenidas en un mismo documento, estas deben estar claramente diferenciadas, debiendo indicarse entre otros aspectos, el precio y plazo de cada prestación.

Importante

En los contratos derivados de procedimientos de selección por relación de ítems, cuando el monto del ítem adjudicado o la sumatoria de los montos de los ítems adjudicados sea igual o menor a doscientos mil Soles (S/ 200,000.00), no corresponde presentar garantía de fiel cumplimiento de contrato ni garantía de fiel cumplimiento por prestaciones accesorias, conforme a lo dispuesto en el literal a) del artículo 152 del Reglamento.

CLÁUSULA OCTAVA: EJECUCIÓN DE GARANTÍAS POR FALTA DE RENOVACIÓN

LA ENTIDAD puede solicitar la ejecución de las garantías cuando EL CONTRATISTA no las hubiere renovado antes de la fecha de su vencimiento, conforme a lo dispuesto en el literal a) del numeral 155.1 del artículo 155 del Reglamento de la Ley de Contrataciones del Estado.

Importante para la Entidad

Sólo en el caso que la Entidad hubiese previsto otorgar adelanto, se debe incluir la siguiente cláusula:

CLÁUSULA NOVENA: ADELANTO DIRECTO

“LA ENTIDAD otorgará [CONSIGNAR NÚMERO DE ADELANTOS A OTORGARSE] adelantos directos por el [CONSIGNAR PORCENTAJE QUE NO DEBE EXCEDER DEL 30% DEL MONTO DEL CONTRATO ORIGINAL] del monto del contrato original.

EL CONTRATISTA debe solicitar los adelantos dentro de [CONSIGNAR EL PLAZO Y OPORTUNIDAD PARA LA SOLICITUD], adjuntando a su solicitud la garantía por adelantos mediante carta fianza o póliza de caución acompañada del comprobante de pago correspondiente. Vencido dicho plazo no procederá la solicitud.

LA ENTIDAD debe entregar el monto solicitado dentro de [CONSIGNAR EL PLAZO] siguientes a la presentación de la solicitud del contratista.”

Incorporar a las bases o eliminar, según corresponda.

CLÁUSULA DÉCIMA: RECEPCIÓN Y CONFORMIDAD DE LA PRESTACIÓN

La recepción y conformidad de la prestación se regula por lo dispuesto en el artículo 168 del Reglamento de la Ley de Contrataciones del Estado. La recepción será otorgada por [CONSIGNAR EL ÁREA O UNIDAD ORGÁNICA DE ALMACÉN O LA QUE HAGA SUS VECES] y la conformidad será otorgada por [CONSIGNAR EL ÁREA O UNIDAD ORGÁNICA QUE OTORGARÁ LA CONFORMIDAD] en el plazo máximo de [CONSIGNAR SIETE (7) DÍAS O MÁXIMO QUINCE (15) DÍAS, EN CASO SE REQUIERA EFECTUAR PRUEBAS QUE PERMITAN VERIFICAR EL CUMPLIMIENTO DE LA OBLIGACIÓN] días de producida la recepción.

De existir observaciones, LA ENTIDAD las comunica al CONTRATISTA, indicando claramente el sentido de estas, otorgándole un plazo para subsanar no menor de dos (2) ni mayor de ocho (8) días. Dependiendo de la complejidad o sofisticación de las subsanaciones a realizar el plazo para subsanar no puede ser menor de cinco (5) ni mayor de quince (15) días. Si pese al plazo otorgado, EL CONTRATISTA no cumpliera a cabalidad con la subsanación, LA ENTIDAD puede otorgar al CONTRATISTA periodos adicionales para las correcciones pertinentes. En este supuesto corresponde aplicar la penalidad por mora desde el vencimiento del plazo para subsanar.

Este procedimiento no resulta aplicable cuando los bienes manifiestamente no cumplan con las características y condiciones ofrecidas, en cuyo caso LA ENTIDAD no efectúa la recepción o no otorga la conformidad, según corresponda, debiendo considerarse como no ejecutada la prestación, aplicándose la penalidad que corresponda por cada día de atraso.

CLÁUSULA UNDÉCIMA: DECLARACIÓN JURADA DEL CONTRATISTA

EL CONTRATISTA declara bajo juramento que se compromete a cumplir las obligaciones derivadas del presente contrato, bajo sanción de quedar inhabilitado para contratar con el Estado en caso de incumplimiento.

CLÁUSULA DUODÉCIMA: RESPONSABILIDAD POR VICIOS OCULTOS

La recepción conforme de la prestación por parte de LA ENTIDAD no enerva su derecho a reclamar posteriormente por defectos o vicios ocultos, conforme a lo dispuesto por los artículos 40

de la Ley de Contrataciones del Estado y 173 de su Reglamento.

El plazo máximo de responsabilidad del contratista es de [CONSIGNAR TIEMPO EN AÑOS, NO MENOR DE UN (1) AÑO] año(s) contado a partir de la conformidad otorgada por LA ENTIDAD.

CLÁUSULA DÉCIMA TERCERA: PENALIDADES

Si EL CONTRATISTA incurre en retraso injustificado en la ejecución de las prestaciones objeto del contrato, LA ENTIDAD le aplica automáticamente una penalidad por mora por cada día de atraso, de acuerdo a la siguiente fórmula:

$$\text{Penalidad Diaria} = \frac{0.10 \times \text{monto vigente}}{F \times \text{plazo vigente en días}}$$

Donde:

F = 0.25 para plazos mayores a sesenta (60) días o;

F = 0.40 para plazos menores o iguales a sesenta (60) días.

El retraso se justifica a través de la solicitud de ampliación de plazo debidamente aprobado. Adicionalmente, se considera justificado el retraso y en consecuencia no se aplica penalidad, cuando EL CONTRATISTA acredite, de modo objetivamente sustentado, que el mayor tiempo transcurrido no le resulta imputable. En este último caso la calificación del retraso como justificado por parte de LA ENTIDAD no da lugar al pago de gastos generales ni costos directos de ningún tipo, conforme el numeral 162.5 del artículo 162 del Reglamento de la Ley de Contrataciones del Estado.

Importante

De haberse previsto establecer penalidades distintas a la penalidad por mora, incluir dichas penalidades, los supuestos de aplicación de penalidad, la forma de cálculo de la penalidad para cada supuesto y el procedimiento mediante el cual se verifica el supuesto a penalizar, conforme el artículo 163 del Reglamento de la Ley de Contrataciones del Estado.

Estas penalidades se deducen de los pagos a cuenta o del pago final, según corresponda; o si fuera necesario, se cobra del monto resultante de la ejecución de la garantía de fiel cumplimiento.

Estos dos (2) tipos de penalidades pueden alcanzar cada una un monto máximo equivalente al diez por ciento (10%) del monto del contrato vigente, o de ser el caso, del ítem que debió ejecutarse.

Cuando se llegue a cubrir el monto máximo de la penalidad por mora o el monto máximo para otras penalidades, de ser el caso, LA ENTIDAD puede resolver el contrato por incumplimiento.

CLÁUSULA DÉCIMA CUARTA: RESOLUCIÓN DEL CONTRATO

Cualquiera de las partes puede resolver el contrato, de conformidad con el numeral 32.3 del artículo 32 y artículo 36 de la Ley de Contrataciones del Estado, y el artículo 164 de su Reglamento. De darse el caso, LA ENTIDAD procederá de acuerdo a lo establecido en el artículo 165 del Reglamento de la Ley de Contrataciones del Estado.

CLÁUSULA DÉCIMA QUINTA: RESPONSABILIDAD DE LAS PARTES

Cuando se resuelva el contrato por causas imputables a algunas de las partes, se debe resarcir los daños y perjuicios ocasionados, a través de la indemnización correspondiente. Ello no obsta la aplicación de las sanciones administrativas, penales y pecuniarias a que dicho incumplimiento diere lugar, en el caso que éstas correspondan.

Lo señalado precedentemente no exime a ninguna de las partes del cumplimiento de las demás obligaciones previstas en el presente contrato.

CLÁUSULA DÉCIMA SEXTA: ANTICORRUPCIÓN

EL CONTRATISTA declara y garantiza no haber, directa o indirectamente, o tratándose de una persona jurídica a través de sus socios, integrantes de los órganos de administración, apoderados, representantes legales, funcionarios, asesores o personas vinculadas a las que se refiere el artículo 7 del Reglamento de la Ley de Contrataciones del Estado, ofrecido, negociado o

efectuado, cualquier pago o, en general, cualquier beneficio o incentivo ilegal en relación al contrato.

Asimismo, el CONTRATISTA se obliga a conducirse en todo momento, durante la ejecución del contrato, con honestidad, probidad, veracidad e integridad y de no cometer actos ilegales o de corrupción, directa o indirectamente o a través de sus socios, accionistas, participacionistas, integrantes de los órganos de administración, apoderados, representantes legales, funcionarios, asesores y personas vinculadas a las que se refiere el artículo 7 del Reglamento de la Ley de Contrataciones del Estado.

Además, EL CONTRATISTA se compromete a i) comunicar a las autoridades competentes, de manera directa y oportuna, cualquier acto o conducta ilícita o corrupta de la que tuviera conocimiento; y ii) adoptar medidas técnicas, organizativas y/o de personal apropiadas para evitar los referidos actos o prácticas.

Finalmente, EL CONTRATISTA se compromete a no colocar a los funcionarios públicos con los que deba interactuar, en situaciones reñidas con la ética. En tal sentido, reconoce y acepta la prohibición de ofrecerles a éstos cualquier tipo de obsequio, donación, beneficio y/o gratificación, ya sea de bienes o servicios, cualquiera sea la finalidad con la que se lo haga.

CLÁUSULA DÉCIMA SÉTIMA: MARCO LEGAL DEL CONTRATO

Sólo en lo no previsto en este contrato, en la Ley de Contrataciones del Estado y su Reglamento, en las directivas que emita el OSCE y demás normativa especial que resulte aplicable, serán de aplicación supletoria las disposiciones pertinentes del Código Civil vigente, cuando corresponda, y demás normas de derecho privado.

CLÁUSULA DÉCIMA OCTAVA: SOLUCIÓN DE CONTROVERSIAS¹⁶

Las controversias que surjan entre las partes durante la ejecución del contrato se resuelven mediante conciliación o arbitraje, según el acuerdo de las partes.

Cualquiera de las partes tiene derecho a iniciar el arbitraje a fin de resolver dichas controversias dentro del plazo de caducidad previsto en la Ley de Contrataciones del Estado y su Reglamento.

Facultativamente, cualquiera de las partes tiene el derecho a solicitar una conciliación dentro del plazo de caducidad correspondiente, según lo señalado en el artículo 224 del Reglamento de la Ley de Contrataciones del Estado, sin perjuicio de recurrir al arbitraje, en caso no se llegue a un acuerdo entre ambas partes o se llegue a un acuerdo parcial. Las controversias sobre nulidad del contrato solo pueden ser sometidas a arbitraje.

El Laudo arbitral emitido es inapelable, definitivo y obligatorio para las partes desde el momento de su notificación, según lo previsto en el numeral 45.21 del artículo 45 de la Ley de Contrataciones del Estado.

CLÁUSULA DÉCIMA NOVENA: FACULTAD DE ELEVAR A ESCRITURA PÚBLICA

Cualquiera de las partes puede elevar el presente contrato a Escritura Pública corriendo con todos los gastos que demande esta formalidad.

CLÁUSULA VIGÉSIMA: DOMICILIO PARA EFECTOS DE LA EJECUCIÓN CONTRACTUAL

Las partes declaran el siguiente domicilio para efecto de las notificaciones que se realicen durante la ejecución del presente contrato:

DOMICILIO DE LA ENTIDAD: [.....]

DOMICILIO DEL CONTRATISTA: [CONSIGNAR EL DOMICILIO SEÑALADO POR EL POSTOR GANADOR DE LA BUENA PRO AL PRESENTAR LOS REQUISITOS PARA EL PERFECCIONAMIENTO DEL CONTRATO]

La variación del domicilio aquí declarado de alguna de las partes debe ser comunicada a la otra

¹⁶ De acuerdo con el numeral 225.3 del artículo 225 del Reglamento, las partes pueden recurrir al arbitraje ad hoc cuando las controversias deriven de procedimientos de selección cuyo valor estimado sea menor o igual a cinco millones con 00/100 soles (S/ 5 000 000,00).

parte, formalmente y por escrito, con una anticipación no menor de quince (15) días calendario.

De acuerdo con las bases integradas, la oferta y las disposiciones del presente contrato, las partes lo firman por duplicado en señal de conformidad en la ciudad de [.....] al [CONSIGNAR FECHA].

"LA ENTIDAD"

"EL CONTRATISTA"

Importante

Este documento puede firmarse digitalmente si ambas partes cuentan con firma digital, según la Ley N° 27269, Ley de Firmas y Certificados Digitales¹⁷.

¹⁷ Para mayor información sobre la normativa de firmas y certificados digitales ingresar a: <https://www.indecopi.gob.pe/web/firmas-digitales/firmar-y-certificados-digitales>

ANEXOS

ANEXO N° 1

DECLARACIÓN JURADA DE DATOS DEL POSTOR

Señores

COMITÉ DE SELECCIÓN

LICITACIÓN PÚBLICA N° [CONSIGNAR NOMENCLATURA DEL PROCEDIMIENTO]

Presente.-

El que se suscribe, [.....], postor y/o Representante Legal de [CONSIGNAR EN CASO DE SER PERSONA JURÍDICA], identificado con [CONSIGNAR TIPO DE DOCUMENTO DE IDENTIDAD] N° [CONSIGNAR NÚMERO DE DOCUMENTO DE IDENTIDAD], con poder inscrito en la localidad de [CONSIGNAR EN CASO DE SER PERSONA JURÍDICA] en la Ficha N° [CONSIGNAR EN CASO DE SER PERSONA JURÍDICA] Asiento N° [CONSIGNAR EN CASO DE SER PERSONA JURÍDICA], **DECLARO BAJO JURAMENTO** que la siguiente información se sujeta a la verdad:

Nombre, Denominación o Razón Social :			
Domicilio Legal :			
RUC :	Teléfono(s) :		
Correo electrónico :			

Autorización de notificación por correo electrónico:

Autorizo que se notifiquen al correo electrónico indicado las siguientes actuaciones:

1. Solicitud de la descripción a detalle de todos los elementos constitutivos de la oferta.
2. Solicitud de reducción de la oferta económica.
3. Solicitud de subsanación de los requisitos para perfeccionar el contrato.
4. Solicitud para presentar los documentos para perfeccionar el contrato, según orden de prelación, de conformidad con lo previsto en el artículo 141 del Reglamento.
5. Respuesta a la solicitud de acceso al expediente de contratación.
6. Notificación de la orden de compra¹⁸

Asimismo, me comprometo a remitir la confirmación de recepción, en el plazo máximo de dos (2) días hábiles de recibida la comunicación.

[CONSIGNAR CIUDAD Y FECHA]

.....
Firma, Nombres y Apellidos del postor o Representante legal, según corresponda

Importante

La notificación dirigida a la dirección de correo electrónico consignada se entenderá válidamente efectuada cuando la Entidad reciba acuse de recepción.

¹⁸ Consignar en el caso de procedimientos de selección por relación de ítems, cuando el monto del valor estimado del ítem no supere los doscientos mil Soles (S/ 200 000.00), cuando se haya optado por perfeccionar el contrato con una orden de compra.

Importante

Cuando se trate de consorcios, la declaración jurada es la siguiente:

ANEXO Nº 1

DECLARACIÓN JURADA DE DATOS DEL POSTOR

Señores

COMITÉ DE SELECCIÓN

LICITACIÓN PÚBLICA Nº [CONSIGNAR NOMENCLATURA DEL PROCEDIMIENTO]

Presente.-

suscribe, [.....], representante común del consorcio [CONSIGNAR EL NOMBRE DEL CONSORCIO], identificado con [CONSIGNAR TIPO DE DOCUMENTO DE IDENTIDAD] Nº [CONSIGNAR NÚMERO DE DOCUMENTO DE IDENTIDAD], **DECLARO BAJO JURAMENTO** que la siguiente información se sujeta a la verdad:

Datos del consorciado 1			
Nombre, Denominación o Razón Social :			
Domicilio Legal :			
RUC :	Teléfono(s) :		
Correo electrónico :			

Datos del consorciado 2			
Nombre, Denominación o Razón Social :			
Domicilio Legal :			
RUC :	Teléfono(s) :		
Correo electrónico :			

Datos del consorciado ...			
Nombre, Denominación o Razón Social :			
Domicilio Legal :			
RUC :	Teléfono(s) :		
Correo electrónico :			

Autorización de notificación por correo electrónico:

Correo electrónico del consorcio:

Autorizo que se notifiquen al correo electrónico indicado las siguientes actuaciones:

1. Solicitud de la descripción a detalle de todos los elementos constitutivos de la oferta.
2. Solicitud de reducción de la oferta económica.
3. Solicitud de subsanación de los requisitos para perfeccionar el contrato.
4. Solicitud para presentar los documentos para perfeccionar el contrato, según orden de prelación, de conformidad con lo previsto en el artículo 141 del Reglamento.
5. Respuesta a la solicitud de acceso al expediente de contratación.
6. Notificación de la orden de compra¹⁹

Asimismo, me comprometo a remitir la confirmación de recepción, en el plazo máximo de dos (2) días hábiles de recibida la comunicación.

[CONSIGNAR CIUDAD Y FECHA]

.....
**Firma, Nombres y Apellidos del representante
común del consorcio**

¹⁹ Consignar en el caso de procedimientos de selección por relación de ítems, cuando el monto del valor estimado del ítem no supere los doscientos mil Soles (S/ 200 000.00), cuando se haya optado por perfeccionar el contrato con una orden de compra.

Importante

La notificación dirigida a la dirección de correo electrónico consignada se entenderá válidamente efectuada cuando la Entidad reciba acuse de recepción.

ANEXO N° 2

DECLARACIÓN JURADA (ART. 52 DEL REGLAMENTO DE LA LEY DE CONTRATACIONES DEL ESTADO)

Señores

COMITÉ DE SELECCIÓN

LICITACIÓN PÚBLICA N° [CONSIGNAR NOMENCLATURA DEL PROCEDIMIENTO]

Presente.-

Mediante el presente el suscrito, postor y/o Representante Legal de [CONSIGNAR EN CASO DE SER PERSONA JURÍDICA], declaro bajo juramento:

- i. No haber incurrido y me obligo a no incurrir en actos de corrupción, así como a respetar el principio de integridad.
- ii. No tener impedimento para postular en el procedimiento de selección ni para contratar con el Estado, conforme al artículo 11 de la Ley de Contrataciones del Estado.
- iii. Conocer las sanciones contenidas en la Ley de Contrataciones del Estado y su Reglamento, así como las disposiciones aplicables de la Ley N° 27444, Ley del Procedimiento Administrativo General.
- iv. Participar en el presente proceso de contratación en forma independiente sin mediar consulta, comunicación, acuerdo, arreglo o convenio con ningún proveedor; y, conocer las disposiciones del Decreto Legislativo N° 1034, Decreto Legislativo que aprueba la Ley de Represión de Conductas Anticompetitivas.
- v. Conocer, aceptar y someterme a las bases, condiciones y reglas del procedimiento de selección.
- vi. Ser responsable de la veracidad de los documentos e información que presento en el presente procedimiento de selección.
- vii. Comprometerme a mantener la oferta presentada durante el procedimiento de selección y a perfeccionar el contrato, en caso de resultar favorecido con la buena pro.

[CONSIGNAR CIUDAD Y FECHA]

.....
**Firma, Nombres y Apellidos del postor o
Representante legal, según corresponda**

Importante

En el caso de consorcios, cada integrante debe presentar esta declaración jurada, salvo que sea presentada por el representante común del consorcio.

ANEXO N° 3

DECLARACIÓN JURADA DE CUMPLIMIENTO DE LAS ESPECIFICACIONES TÉCNICAS

Señores

COMITÉ DE SELECCIÓN

LICITACIÓN PÚBLICA N° [CONSIGNAR NOMENCLATURA DEL PROCEDIMIENTO]

Presente.-

Es grato dirigirme a usted, para hacer de su conocimiento que luego de haber examinado las bases y demás documentos del procedimiento de la referencia y, conociendo todos los alcances y las condiciones detalladas en dichos documentos, el postor que suscribe ofrece el [CONSIGNAR EL OBJETO DE LA CONVOCATORIA], de conformidad con las Especificaciones Técnicas que se indican en el numeral 3.1 del Capítulo III de la sección específica de las bases y los documentos del procedimiento.

[CONSIGNAR CIUDAD Y FECHA]

.....
**Firma, Nombres y Apellidos del postor o
Representante legal o común, según corresponda**

Importante

Adicionalmente, puede requerirse la presentación de documentación que acredite el cumplimiento de las especificaciones técnicas, conforme a lo indicado en el acápite relacionado al contenido de las ofertas de la presente sección de las bases.

ANEXO N° 4

DECLARACIÓN JURADA DE PLAZO DE ENTREGA

Señores

COMITÉ DE SELECCIÓN

LICITACIÓN PÚBLICA N° [CONSIGNAR NOMENCLATURA DEL PROCEDIMIENTO]

Presente.-

Mediante el presente, con pleno conocimiento de las condiciones que se exigen en las bases del procedimiento de la referencia, me comprometo a entregar los bienes objeto del presente procedimiento de selección en el plazo de [CONSIGNAR EL PLAZO OFERTADO. EN CASO DE LA MODALIDAD DE LLAVE EN MANO DETALLAR EL PLAZO DE ENTREGA, SU INSTALACIÓN Y PUESTA EN FUNCIONAMIENTO].

[CONSIGNAR CIUDAD Y FECHA]

.....
**Firma, Nombres y Apellidos del postor o
Representante legal o común, según corresponda**

ANEXO N° 5

PROMESA DE CONSORCIO

(Sólo para el caso en que un consorcio se presente como postor)

Señores

COMITÉ DE SELECCIÓN

LICITACIÓN PÚBLICA N° [CONSIGNAR NOMENCLATURA DEL PROCEDIMIENTO]

Presente.-

Los suscritos declaramos expresamente que hemos convenido en forma irrevocable, durante el lapso que dure el procedimiento de selección, para presentar una oferta conjunta a la **LICITACIÓN PÚBLICA N° [CONSIGNAR NOMENCLATURA DEL PROCEDIMIENTO]**.

Asimismo, en caso de obtener la buena pro, nos comprometemos a formalizar el contrato de consorcio, de conformidad con lo establecido por el artículo 140 del Reglamento de la Ley de Contrataciones del Estado, bajo las siguientes condiciones:

a) Integrantes del consorcio

1. [NOMBRE, DENOMINACIÓN O RAZÓN SOCIAL DEL CONSORCIADO 1].
2. [NOMBRE, DENOMINACIÓN O RAZÓN SOCIAL DEL CONSORCIADO 2].

b) Designamos a [CONSIGNAR NOMBRES Y APELLIDOS DEL REPRESENTANTE COMÚN], identificado con [CONSIGNAR TIPO DE DOCUMENTO DE IDENTIDAD] N° [CONSIGNAR NÚMERO DE DOCUMENTO DE IDENTIDAD], como representante común del consorcio para efectos de participar en todos los actos referidos al procedimiento de selección, suscripción y ejecución del contrato correspondiente con [CONSIGNAR NOMBRE DE LA ENTIDAD].

Asimismo, declaramos que el representante común del consorcio no se encuentra impedido, inhabilitado ni suspendido para contratar con el Estado.

c) Fijamos nuestro domicilio legal común en [.....].

d) Las obligaciones que corresponden a cada uno de los integrantes del consorcio son las siguientes:

1. OBLIGACIONES DE [NOMBRE, DENOMINACIÓN O RAZÓN SOCIAL DEL CONSORCIADO 1] [%]²⁰

[DESCRIBIR LAS OBLIGACIONES DEL CONSORCIADO 1]

2. OBLIGACIONES DE [NOMBRE, DENOMINACIÓN O RAZÓN SOCIAL DEL CONSORCIADO 2] [%]²¹

[DESCRIBIR LAS OBLIGACIONES DEL CONSORCIADO 2]

TOTAL OBLIGACIONES

100%²²

²⁰ Consignar únicamente el porcentaje total de las obligaciones, el cual debe ser expresado en número entero, sin decimales.

²¹ Consignar únicamente el porcentaje total de las obligaciones, el cual debe ser expresado en número entero, sin decimales.

²² Este porcentaje corresponde a la sumatoria de los porcentajes de las obligaciones de cada uno de los integrantes del consorcio.

[CONSIGNAR CIUDAD Y FECHA]

.....
Consortiado 1
Nombres, apellidos y firma del Consortiado 1
o de su Representante Legal
Tipo y N° de Documento de Identidad

.....
Consortiado 2
Nombres, apellidos y firma del Consortiado 2
o de su Representante Legal
Tipo y N° de Documento de Identidad

Importante

De conformidad con el artículo 52 del Reglamento, las firmas de los integrantes del consorcio deben ser legalizadas.

Importante para la Entidad

En caso de la contratación de bienes bajo el sistema a suma alzada incluir el siguiente anexo:

Esta nota deberá ser eliminada una vez culminada la elaboración de las bases

ANEXO N° 6

PRECIO DE LA OFERTA

Señores

COMITÉ DE SELECCIÓN

LICITACIÓN PÚBLICA N° [CONSIGNAR NOMENCLATURA DEL PROCEDIMIENTO]

Presente.-

Es grato dirigirme a usted, para hacer de su conocimiento que, de acuerdo con las bases, mi oferta es la siguiente:

CONCEPTO	PRECIO TOTAL
TOTAL	

El precio de la oferta [CONSIGNAR LA MONEDA DE LA CONVOCATORIA] incluye todos los tributos, seguros, transporte, inspecciones, pruebas y, de ser el caso, los costos laborales conforme a la legislación vigente, así como cualquier otro concepto que pueda tener incidencia sobre el costo del bien a contratar; excepto la de aquellos postores que gocen de alguna exoneración legal, no incluirán en el precio de su oferta los tributos respectivos.

[CONSIGNAR CIUDAD Y FECHA]

.....
**Firma, Nombres y Apellidos del postor o
Representante legal o común, según corresponda**

Importante

- El postor debe consignar el precio total de la oferta, sin perjuicio, que de resultar favorecido con la buena pro, presente el detalle de precios unitarios para el perfeccionamiento del contrato.*
- El postor que goce de alguna exoneración legal, debe indicar que su oferta no incluye el tributo materia de la exoneración, debiendo incluir el siguiente texto:*

“Mi oferta no incluye [CONSIGNAR EL TRIBUTO MATERIA DE LA EXONERACIÓN]”.

Importante para la Entidad

- En caso de procedimientos según relación de ítems, consignar lo siguiente:
“El postor puede presentar el precio de su oferta en un solo documento o documentos independientes, en los ítems que se presente”.*
- En caso de contrataciones que conllevan la ejecución de prestaciones accesorias, consignar lo siguiente:
“El postor debe detallar en el precio de su oferta, el monto correspondiente a la prestación principal y las prestaciones accesorias”.*

Incluir o eliminar, según corresponda

ANEXO N° 8

EXPERIENCIA DEL POSTOR EN LA ESPECIALIDAD

Señores
COMITÉ DE SELECCIÓN
LICITACIÓN PÚBLICA N° [CONSIGNAR NOMENCLATURA DEL PROCEDIMIENTO]
Presente.-

Mediante el presente, el suscrito detalla la siguiente EXPERIENCIA EN LA ESPECIALIDAD:

Nº	CLIENTE	OBJETO DEL CONTRATO	Nº CONTRATO / O/C / COMPROBANTE DE PAGO	FECHA DEL CONTRATO O CP ²³	FECHA DE LA CONFORMIDAD DE SER EL CASO ²⁴	EXPERIENCIA PROVENIENTE ²⁵ DE:	MONEDA	IMPORTE ²⁶	TIPO DE CAMBIO VENTA ²⁷	MONTO FACTURADO ACUMULADO ²⁸
1										
2										
3										
4										

²³ Se refiere a la fecha de suscripción del contrato, de la emisión de la Orden de Compra o de cancelación del comprobante de pago, según corresponda.

²⁴ **Únicamente**, cuando la fecha del perfeccionamiento del contrato, sea previa a los ocho (8) años anteriores a la fecha de presentación de ofertas, caso en el cual el postor debe acreditar que la conformidad se emitió dentro de dicho periodo.

²⁵ Si el titular de la experiencia no es el postor, consignar si dicha experiencia corresponde a la matriz en caso que el postor sea sucursal, o fue transmitida por reorganización societaria, debiendo acompañar la documentación sustentatoria correspondiente. Al respecto, según la Opinión N° 216-2017/DTN “Considerando que la sociedad matriz y la sucursal constituyen la misma persona jurídica, la sucursal puede acreditar como suya la experiencia de su matriz”. Del mismo modo, según lo previsto en la Opinión N° 010-2013/DTN, “... en una operación de reorganización societaria que comprende tanto una fusión como una escisión, la sociedad resultante podrá acreditar como suya la experiencia de la sociedad incorporada o absorbida, que se extingue producto de la fusión; asimismo, si en virtud de la escisión se transfiere un bloque patrimonial consistente en una línea de negocio completa, la sociedad resultante podrá acreditar como suya la experiencia de la sociedad escindida, correspondiente a la línea de negocio transmitida. De esta manera, la sociedad resultante podrá emplear la experiencia transmitida, como consecuencia de la reorganización societaria antes descrita, en los futuros procesos de selección en los que participe”.

²⁶ Se refiere al monto del contrato ejecutado incluido adicionales y reducciones, de ser el caso.

²⁷ El tipo de cambio venta debe corresponder al publicado por la SBS correspondiente a la fecha de suscripción del contrato, de la emisión de la Orden de Compra o de cancelación del comprobante de pago, según corresponda.

²⁸ Consignar en la moneda establecida en las bases.

Nº	CLIENTE	OBJETO DEL CONTRATO	Nº CONTRATO / O/C / COMPROBANTE DE PAGO	FECHA DEL CONTRATO O CP ²³	FECHA DE LA CONFORMIDAD DE SER EL CASO ²⁴	EXPERIENCIA PROVENIENTE ²⁵ DE:	MONEDA	IMPORTE ²⁶	TIPO DE CAMBIO VENTA ²⁷	MONTO FACTURADO ACUMULADO ²⁸
5										
6										
7										
8										
9										
10										
...										
20										
TOTAL										

[CONSIGNAR CIUDAD Y FECHA]

.....
Firma, Nombres y Apellidos del postor o
Representante legal o común, según corresponda

ANEXO Nº 9

DECLARACIÓN JURADA (NUMERAL 49.4 DEL ARTÍCULO 49 DEL REGLAMENTO)

Señores

COMITÉ DE SELECCIÓN

LICITACIÓN PÚBLICA Nº [CONSIGNAR NOMENCLATURA DEL PROCEDIMIENTO]

Presente.-

Mediante el presente el suscrito, postor y/o Representante Legal de [CONSIGNAR EN CASO DE SER PERSONA JURÍDICA], declaro que la experiencia que acredito de la empresa [CONSIGNAR LA DENOMINACIÓN DE LA PERSONA JURÍDICA] como consecuencia de una reorganización societaria, no se encuentra en el supuesto establecido en el numeral 49.4 del artículo 49 del Reglamento.

[CONSIGNAR CIUDAD Y FECHA]

.....
**Firma, Nombres y Apellidos del postor o
Representante legal, según corresponda**

Importante

A efectos de cautelar la veracidad de esta declaración, el postor puede verificar la información de la Relación de Proveedores Sancionados por el Tribunal de Contrataciones del Estado con Sanción Vigente en <http://portal.osce.gob.pe/rnp/content/relación-de-proveedores-sancionados>.

También le asiste dicha facultad al órgano encargado de las contrataciones o al órgano de la Entidad al que se le haya asignado la función de verificación de la oferta presentada por el postor ganador de la buena pro.

ANEXO N° 11

AUTORIZACIÓN DE NOTIFICACIÓN DE LA DECISIÓN DE LA ENTIDAD SOBRE LA SOLICITUD DE AMPLIACIÓN DE PLAZO MEDIANTE MEDIOS ELECTRÓNICOS DE COMUNICACIÓN

(DOCUMENTO A PRESENTAR EN EL PERFECCIONAMIENTO DEL CONTRATO)

Señores

COMITÉ DE SELECCIÓN

LICITACIÓN PÚBLICA N° [CONSIGNAR NOMENCLATURA DEL PROCEDIMIENTO]

Presente.-

El que se suscribe, [.....], postor adjudicado y/o Representante Legal de [CONSIGNAR EN CASO DE SER PERSONA JURÍDICA], identificado con [CONSIGNAR TIPO DE DOCUMENTO DE IDENTIDAD] N° [CONSIGNAR NÚMERO DE DOCUMENTO DE IDENTIDAD], autorizo que durante la ejecución del contrato se me notifique al correo electrónico [INDICAR EL CORREO ELECTRÓNICO] lo siguiente:

✓ Notificación de la decisión de la Entidad respecto a la solicitud de ampliación de plazo.

[CONSIGNAR CIUDAD Y FECHA]

.....
**Firma, Nombres y Apellidos del postor o
Representante legal o común, según
corresponda**

Importante

La notificación de la decisión de la Entidad respecto a la solicitud de ampliación de plazo se efectúa por medios electrónicos de comunicación, siempre que se cuente con la autorización correspondiente y sea posible obtener un acuse de recibo a través del mecanismo utilizado.