

BASES ESTÁNDAR DE CONCURSO PÚBLICO PARA LA CONTRATACIÓN DE SERVICIOS EN GENERAL (Decimosegunda Disposición Complementaria Final del Reglamento)

Aprobado mediante Directiva N° 001-2019-OSCE/CD



SUB DIRECCIÓN DE NORMATIVIDAD – DIRECCIÓN TÉCNICO NORMATIVA
ORGANISMO SUPERVISOR DE LAS CONTRATACIONES DEL ESTADO - OSCE

SIMBOLOGÍA UTILIZADA:

Nº	Símbolo	Descripción
1	[ABC] / [.....]	La información solicitada dentro de los corchetes sombreados debe ser completada por la Entidad durante la elaboración de las bases.
2	[ABC] / [.....]	Es una indicación, o información que deberá ser completada por la Entidad con posterioridad al otorgamiento de la buena pro para el caso específico de la elaboración de la PROFORMA DEL CONTRATO; o por los proveedores, en el caso de los ANEXOS de la oferta.
3	<div> <div>Importante</div> <ul style="list-style-type: none"> • Abc </div>	Se refiere a consideraciones importantes a tener en cuenta por el comité de selección y por los proveedores.
4	<div> <div>Advertencia</div> <ul style="list-style-type: none"> • Abc </div>	Se refiere a advertencias a tener en cuenta por el comité de selección y por los proveedores.
5	<div> <div>Importante para la Entidad</div> <ul style="list-style-type: none"> • Xyz </div>	Se refiere a consideraciones importantes a tener en cuenta por el comité de selección y deben ser eliminadas una vez culminada la elaboración de las bases.

CARACTERÍSTICAS DEL DOCUMENTO:

Las bases estándar deben ser elaboradas en formato WORD, y deben tener las siguientes características:

Nº	Características	Parámetros
1	Márgenes	Superior : 2.5 cm Inferior: 2.5 cm Izquierda: 2.5 cm Derecha: 2.5 cm
2	Fuente	Arial
3	Estilo de Fuente	Normal: Para el contenido en general Cursiva: Para el encabezado y pie de página Para las Consideraciones importantes (Ítem 3 del cuadro anterior)
4	Color de Fuente	Automático: Para el contenido en general Azul : Para las Consideraciones importantes (Ítem 3 del cuadro anterior)
5	Tamaño de Letra	16 : Para las dos primeras hojas de las Secciones General y Específica 11 : Para el nombre de los Capítulos. 10 : Para el cuerpo del documento en general 9 : Para el encabezado y pie de página Para el contenido de los cuadros, pudiendo variar, según la necesidad 8 : Para las Notas al pie
6	Alineación	Justificada: Para el contenido en general y notas al pie. Centrada : Para la primera página, los títulos de las Secciones y nombres de los Capítulos)
7	Interlineado	Sencillo
8	Espaciado	Anterior : 0 Posterior : 0
9	Subrayado	Para los nombres de las Secciones y para resaltar o hacer hincapié en algún concepto

INSTRUCCIONES DE USO:

- Una vez registrada la información solicitada dentro de los corchetes sombreados en gris, el texto deberá quedar en letra tamaño 10, con estilo normal, sin formato de negrita y sin sombrear.
- La nota **IMPORTANTE** no puede ser modificada ni eliminada en la Sección General. En el caso de la Sección Específica debe seguirse la instrucción que se indica en dicha nota.



**MUNICIPALIDAD PROVINCIAL
DE LEONCIO PRADO**

BASES ESTÁNDAR DE CONCURSO PÚBLICO PARA LA CONTRATACIÓN DE SERVICIOS EN GENERAL

CONCURSO PÚBLICO N° 001-2023-MPLP/TM (PRIMERA CONVOCATORIA)

CONTRATACIÓN DE SERVICIO DE¹

SERVICIO DE MANTENIMIENTO PERIODICO DE CARRETERAS, CAMINOS Y PUENTES PARA LA ACTIVIDAD “MANTENIMIENTO PERIÓDICO DEL CAMINO VECINAL NO PAVIMENTADO TRAMO I: EMP. HU-505 - EMP. HU-551 (CRUCE BIJAO); TRAMO II: ALTO CORVINA - EMP. HU-552 (CRUCE BIJAO), EN LOS DISTRITOS DE JOSÉ CRESPO Y CASTILLO Y PUEBLO NUEVO, PROVINCIA LEONCIO PRADO- HUÁNUCO.

2023

¹ De conformidad con la Decimosegunda Disposición Complementaria Final del Reglamento, estas bases se utilizan para la contratación de servicios a los que hace referencia el Decreto Supremo N° 034-2008-MTC, Reglamento Nacional de Gestión de Infraestructura Vial.

DEBER DE COLABORACIÓN

La Entidad y todo proveedor que se someta a las presentes Bases, sea como participante, postor y/o contratista, deben conducir su actuación conforme a los principios previstos en la Ley de Contrataciones del Estado.

En este contexto, se encuentran obligados a prestar su colaboración al OSCE y a la Secretaría Técnica de la Comisión de Defensa de la Libre Competencia del INDECOPI, en todo momento según corresponda a sus competencias, a fin de comunicar presuntos casos de fraude, colusión y corrupción por parte de los funcionarios y servidores de la Entidad, así como los proveedores y demás actores que participan en el proceso de contratación.

De igual forma, deben poner en conocimiento del OSCE y a la Secretaría Técnica de la Comisión de Defensa de la Libre Competencia del INDECOPI los indicios de conductas anticompetitivas que se presenten durante el proceso de contratación, en los términos del Decreto Legislativo N° 1034, "Ley de Represión de Conductas Anticompetitivas", o norma que la sustituya, así como las demás normas de la materia.

La Entidad y todo proveedor que se someta a las presentes Bases, sea como participante, postor y/o contratista del proceso de contratación deben permitir al OSCE o a la Secretaría Técnica de la Comisión de Defensa de la Libre Competencia del INDECOPI el acceso a la información referida a las contrataciones del Estado que sea requerida, prestar testimonio o absolución de posiciones que se requieran, entre otras formas de colaboración.

SECCIÓN GENERAL

DISPOSICIONES COMUNES DEL PROCEDIMIENTO DE SELECCIÓN

(ESTA SECCIÓN NO DEBE SER MODIFICADA EN NINGÚN EXTREMO, BAJO SANCIÓN DE NULIDAD)

CAPÍTULO I ETAPAS DEL PROCEDIMIENTO DE SELECCIÓN

1.1. REFERENCIAS

Cuando en el presente documento se mencione la palabra Ley, se entiende que se está haciendo referencia a la Ley N° 30225, Ley de Contrataciones del Estado, y cuando se mencione la palabra Reglamento, se entiende que se está haciendo referencia al Reglamento de la Ley de Contrataciones del Estado aprobado por Decreto Supremo N° 344-2018-EF.

Las referidas normas incluyen sus respectivas modificaciones, de ser el caso.

1.2. CONVOCATORIA

Se realiza a través de su publicación en el SEACE de conformidad con lo señalado en el artículo 54 del Reglamento, en la fecha señalada en el calendario del procedimiento de selección, debiendo adjuntar las bases y resumen ejecutivo.

1.3. REGISTRO DE PARTICIPANTES

El registro de participantes se realiza conforme al artículo 55 del Reglamento. En el caso de un consorcio, basta que se registre uno (1) de sus integrantes.

Importante

- *Para registrarse como participante en un procedimiento de selección convocado por las Entidades del Estado Peruano, es necesario que los proveedores cuenten con inscripción vigente y estar habilitados ante el Registro Nacional de Proveedores (RNP) que administra el Organismo Supervisor de las Contrataciones del Estado (OSCE). Para obtener mayor información, se puede ingresar a la siguiente dirección electrónica: www.rnp.gob.pe.*
- *Los proveedores que deseen registrar su participación deben ingresar al SEACE utilizando su Certificado SEACE (usuario y contraseña). Asimismo, deben observar las instrucciones señaladas en el documento de orientación "Guía para el registro de participantes electrónico" publicado en <https://www2.seace.gob.pe/>.*
- *En caso los proveedores no cuenten con inscripción vigente en el RNP y/o se encuentren inhabilitados o suspendidos para ser participantes, postores y/o contratistas, el SEACE restringirá su registro, quedando a potestad de estos intentar nuevamente registrar su participación en el procedimiento de selección en cualquier otro momento, dentro del plazo establecido para dicha etapa, siempre que haya obtenido la vigencia de su inscripción o quedado sin efecto la sanción que le impuso el Tribunal de Contrataciones del Estado.*

1.4. FORMULACIÓN DE CONSULTAS Y OBSERVACIONES A LAS BASES

La formulación de consultas y observaciones a las bases se efectúa de conformidad con lo establecido en los numerales 72.1 y 72.2 del artículo 72 del Reglamento.

Importante

No pueden formularse consultas ni observaciones respecto del contenido de una ficha de homologación aprobada, aun cuando el requerimiento haya sido homologado parcialmente respecto a las características técnicas y/o requisitos de calificación y/o condiciones de ejecución. Las consultas y observaciones que se formulen sobre el particular, se tienen como no presentadas.

1.5. ABSOLUCIÓN DE CONSULTAS, OBSERVACIONES E INTEGRACIÓN DE BASES

La absolución de consultas, observaciones e integración de las bases se realizan conforme a las disposiciones previstas en los numerales 72.4 y 72.5 del artículo 72 del Reglamento.

Importante

- *No se absolverán consultas y observaciones a las bases que se presenten en forma física.*
- *Cuando exista divergencia entre lo indicado en el pliego de absolución de consultas y observaciones y la integración de bases, prevalece lo absuelto en el referido pliego; sin perjuicio, del deslinde de responsabilidades correspondiente*

1.6. ELEVACIÓN AL OSCE DEL PLIEGO DE ABSOLUCIÓN DE CONSULTAS Y OBSERVACIONES E INTEGRACIÓN DE BASES

Los cuestionamientos al pliego de absolución de consultas y observaciones así como a las bases integradas por supuestas vulneraciones a la normativa de contrataciones, a los principios que rigen la contratación pública u otra normativa que tenga relación con el objeto de la contratación, pueden ser elevados al OSCE de acuerdo a lo indicado en los numerales del 72.8 al 72.11 del artículo 72 del Reglamento.

La solicitud de elevación para emisión de Pronunciamiento se presenta ante la Entidad, la cual debe remitir al OSCE el expediente completo, de acuerdo a lo señalado en el artículo 124 del TUO de la Ley 27444, aprobado por Decreto Supremo N° 004-2019-JUS, al día hábil siguiente de recibida dicha solicitud.

Advertencia

La solicitud de elevación al OSCE de los cuestionamientos al pliego de absolución de consultas y observaciones, así como a las Bases integradas, se realiza de manera electrónica a través del SEACE, a partir de la oportunidad en que establezca el OSCE mediante comunicado.

Importante

Constituye infracción pasible de sanción según lo previsto en el literal n) del numeral 50.1 del artículo 50 de la Ley, presentar cuestionamientos maliciosos o manifiestamente infundados al pliego de absolución de consultas y/u observaciones.

1.7. FORMA DE PRESENTACIÓN DE OFERTAS

Las ofertas se presentan conforme lo establecido en el artículo 59 del Reglamento.

Las declaraciones juradas, formatos o formularios previstos en las bases que conforman la oferta deben estar debidamente firmados por el postor (firma manuscrita o digital, según la Ley N° 27269, Ley de Firmas y Certificados Digitales²). Los demás documentos deben ser visados por el postor. En el caso de persona jurídica, por su representante legal, apoderado o mandatario designado para dicho fin y, en el caso de persona natural, por este o su apoderado. No se acepta el pegado de la imagen de una firma o visto. Las ofertas se presentan foliadas.

Importante

- *Los formularios electrónicos que se encuentran en el SEACE y que los proveedores deben llenar para presentar sus ofertas, tienen carácter de declaración jurada.*

² Para mayor información sobre la normativa de firmas y certificados digitales ingresar a: <https://www.indecopi.gob.pe/web/firmas-digitales/firmar-y-certificados-digitales>

- *En caso la información contenida en los documentos escaneados que conforman la oferta no coincida con lo declarado a través del SEACE, prevalece la información declarada en los documentos escaneados.*
- *No se tomarán en cuenta las ofertas que se presenten en físico a la Entidad.*

1.8. PRESENTACIÓN Y APERTURA DE OFERTAS

El participante presentará su oferta de manera electrónica a través del SEACE, desde las 00:01 horas hasta las 23:59 horas del día establecido para el efecto en el cronograma del procedimiento; adjuntando el archivo digitalizado que contenga los documentos que conforman la oferta de acuerdo a lo requerido en las bases.

El participante debe verificar antes de su envío, bajo su responsabilidad, que el archivo pueda ser descargado y su contenido sea legible.

Importante

Los integrantes de un consorcio no pueden presentar ofertas individuales ni conformar más de un consorcio en un procedimiento de selección, o en un determinado ítem cuando se trate de procedimientos de selección según relación de ítems.

En la apertura electrónica de la oferta, el comité de selección, verifica la presentación de lo exigido en la sección específica de las bases, de conformidad con el numeral 73.2 del artículo 73 del Reglamento y determina si las ofertas responden a las características y/o requisitos y condiciones de los Términos de Referencia, detallados en la sección específica de las bases. De no cumplir con lo requerido, la oferta se considera no admitida.

Asimismo, el comité de selección declara no admitidas las ofertas que se encuentran por debajo del ochenta por ciento (80%) del valor referencial o que excedan el valor referencial.

1.9. EVALUACIÓN DE LAS OFERTAS

La evaluación de las ofertas se realiza conforme a lo establecido en el artículo 74 del Reglamento.

El desempate mediante sorteo se realiza de manera electrónica a través del SEACE.

1.10. CALIFICACIÓN DE OFERTAS

La calificación de las ofertas se realiza conforme a lo establecido en los numerales 75.1 y 75.2 del artículo 75 del Reglamento.

1.11. SUBSANACIÓN DE LAS OFERTAS

La subsanación de las ofertas se sujeta a lo establecido en el artículo 60 del Reglamento. El plazo que se otorgue para la subsanación no puede ser inferior a un (1) día hábil.

La solicitud de subsanación se realiza de manera electrónica a través del SEACE y será remitida al correo electrónico consignado por el postor al momento de realizar su inscripción en el RNP, siendo su responsabilidad el permanente seguimiento de las notificaciones a dicho correo. La notificación de la solicitud se entiende efectuada el día de su envío al correo electrónico.

La presentación de las subsanaciones se realiza a través del SEACE. No se tomará en cuenta la subsanación que se presente en físico a la Entidad.

1.12. OTORGAMIENTO DE LA BUENA PRO

Definida la oferta ganadora, el comité de selección otorga la buena pro, mediante su publicación en el SEACE, incluyendo el cuadro comparativo y las actas debidamente motivadas de los resultados de la admisión, no admisión, evaluación, calificación, descalificación y el otorgamiento de la buena pro.

1.13. CONSENTIMIENTO DE LA BUENA PRO

Cuando se hayan presentado dos (2) o más ofertas, el consentimiento de la buena pro se produce a los ocho (8) días hábiles siguientes de la notificación de su otorgamiento, sin que los postores hayan ejercido el derecho de interponer el recurso de apelación.

En caso que se haya presentado una sola oferta, el consentimiento de la buena pro se produce el mismo día de la notificación de su otorgamiento.

El consentimiento del otorgamiento de la buena pro se publica en el SEACE al día hábil siguiente de producido.

Importante

Una vez consentido el otorgamiento de la buena pro, el órgano encargado de las contrataciones o el órgano de la Entidad al que se haya asignado tal función realiza la verificación de la oferta presentada por el postor ganador de la buena pro conforme lo establecido en el numeral 64.6 del artículo 64 del Reglamento.

CAPÍTULO II SOLUCIÓN DE CONTROVERSIAS DURANTE EL PROCEDIMIENTO DE SELECCIÓN

2.1. RECURSO DE APELACIÓN

A través del recurso de apelación se pueden impugnar los actos dictados durante el desarrollo del procedimiento de selección hasta antes del perfeccionamiento del contrato.

El recurso de apelación se presenta ante y es resuelto por el Tribunal de Contrataciones del Estado.

Los actos que declaren la nulidad de oficio, la cancelación del procedimiento de selección y otros actos emitidos por el Titular de la Entidad que afecten la continuidad de este, se impugnan ante el Tribunal de Contrataciones del Estado.

Importante

- *Una vez otorgada la buena pro, el comité de selección, está en la obligación de permitir el acceso de los participantes y postores al expediente de contratación, salvo la información calificada como secreta, confidencial o reservada por la normativa de la materia, a más tardar dentro del día siguiente de haberse solicitado por escrito.*
Luego de otorgada la buena pro no se da a conocer las ofertas cuyos requisitos de calificación no fueron analizados y revisados por el comité de selección.
- *A efectos de recoger la información de su interés, los postores pueden valerse de distintos medios, tales como: (i) la lectura y/o toma de apuntes, (ii) la captura y almacenamiento de imágenes, e incluso (iii) pueden solicitar copia de la documentación obrante en el expediente, siendo que, en este último caso, la Entidad deberá entregar dicha documentación en el menor tiempo posible, previo pago por tal concepto.*
- *El recurso de apelación se presenta ante la Mesa de Partes del Tribunal o ante las oficinas desconcentradas del OSCE.*

2.2. PLAZOS DE INTERPOSICIÓN DEL RECURSO DE APELACIÓN

La apelación contra el otorgamiento de la buena pro o contra los actos dictados con anterioridad a ella se interpone dentro de los ocho (8) días hábiles siguientes de haberse notificado el otorgamiento de la buena pro.

La apelación contra los actos dictados con posterioridad al otorgamiento de la buena pro, contra la declaración de nulidad, cancelación y declaratoria de desierto del procedimiento, se interpone dentro de los ocho (8) días hábiles siguientes de haberse tomado conocimiento del acto que se desea impugnar.

CAPÍTULO III DEL CONTRATO

3.1. PERFECCIONAMIENTO DEL CONTRATO

Los plazos y el procedimiento para perfeccionar el contrato se realiza conforme a lo indicado en el artículo 141 del Reglamento.

Para perfeccionar el contrato, el postor ganador de la buena pro debe presentar los documentos señalados en el artículo 139 del Reglamento y los previstos en la sección específica de las bases.

3.2. GARANTÍAS

Las garantías que deben otorgar los postores y/o contratistas, según corresponda, son las de fiel cumplimiento del contrato y por los adelantos.

3.2.1. GARANTÍA DE FIEL CUMPLIMIENTO

Como requisito indispensable para perfeccionar el contrato, el postor ganador debe entregar a la Entidad la garantía de fiel cumplimiento del mismo por una suma equivalente al diez por ciento (10%) del monto del contrato original. Esta se mantiene vigente hasta la conformidad de la recepción de la prestación a cargo del contratista.

3.2.2. GARANTÍA DE FIEL CUMPLIMIENTO POR PRESTACIONES ACCESORIAS

En las contrataciones que conllevan la ejecución de prestaciones accesorias, tales como mantenimiento, reparación o actividades afines, se otorga una garantía adicional por una suma equivalente al diez por ciento (10%) del monto del contrato de la prestación accesorio, la misma que debe ser renovada periódicamente hasta el cumplimiento total de las obligaciones garantizadas.

Importante

- *En los contratos derivados de procedimientos de selección por relación de ítems, cuando el monto del ítem adjudicado o la sumatoria de los montos de los ítems adjudicados sea igual o menor a doscientos mil Soles (S/ 200,000.00), no corresponde presentar garantía de fiel cumplimiento de contrato ni garantía de fiel cumplimiento por prestaciones accesorias, conforme a lo dispuesto en el literal a) del artículo 152 del Reglamento.*
- *En los contratos periódicos de prestación de servicios en general que celebren las Entidades con las micro y pequeñas empresas, estas últimas pueden otorgar como garantía de fiel cumplimiento el diez por ciento (10%) del monto del contrato, porcentaje que es retenido por la Entidad durante la primera mitad del número total de pagos a realizarse, de forma prorrateada en cada pago, con cargo a ser devuelto a la finalización del mismo, conforme lo establecen los numerales 149.4 y 149.5 del artículo 149 del Reglamento y numeral 151.2 del artículo 151 del Reglamento.*

3.2.3. GARANTÍA POR ADELANTO

En caso se haya previsto en la sección específica de las bases la entrega de adelantos, el contratista debe presentar una garantía emitida por idéntico monto conforme a lo estipulado en el artículo 153 del Reglamento.

3.3. REQUISITOS DE LAS GARANTÍAS

Las garantías que se presenten deben ser incondicionales, solidarias, irrevocables y de realización automática en el país, al solo requerimiento de la Entidad. Asimismo, deben ser emitidas por empresas que se encuentren bajo la supervisión directa de la Superintendencia de Banca, Seguros y Administradoras Privadas de Fondos de Pensiones y que cuenten con clasificación de riesgo B o superior. Asimismo, deben estar autorizadas para emitir garantías; o estar consideradas en la última lista de bancos extranjeros de primera categoría que periódicamente publica el Banco Central de Reserva del Perú.

Importante

Corresponde a la Entidad verificar que las garantías presentadas por el postor ganador de la buena pro y/o contratista cumplan con los requisitos y condiciones necesarios para su aceptación y eventual ejecución, sin perjuicio de la determinación de las responsabilidades funcionales que correspondan.

Advertencia

Los funcionarios de las Entidades no deben aceptar garantías emitidas bajo condiciones distintas a las establecidas en el presente numeral, debiendo tener en cuenta lo siguiente:

1. La clasificadora de riesgo que asigna la clasificación a la empresa que emite la garantía debe encontrarse listada en el portal web de la SBS (<http://www.sbs.gob.pe/sistema-financiero/clasificadoras-de-riesgo>).

2. Se debe identificar en la página web de la clasificadora de riesgo respectiva, cuál es la clasificación vigente de la empresa que emite la garantía, considerando la vigencia a la fecha de emisión de la garantía.

3. Para fines de lo establecido en el artículo 148 del Reglamento, la clasificación de riesgo B, incluye las clasificaciones B+ y B.

4. Si la empresa que otorga la garantía cuenta con más de una clasificación de riesgo emitida por distintas empresas listadas en el portal web de la SBS, bastará que en una de ellas cumpla con la clasificación mínima establecida en el Reglamento.

En caso exista alguna duda sobre la clasificación de riesgo asignada a la empresa emisora de la garantía, se deberá consultar a la clasificadora de riesgos respectiva.

De otro lado, además de cumplir con el requisito referido a la clasificación de riesgo, a efectos de verificar si la empresa emisora se encuentra autorizada por la SBS para emitir garantías, debe revisarse el portal web de dicha Entidad (<http://www.sbs.gob.pe/sistema-financiero/relacion-de-empresas-que-se-encuentran-autorizadas-a-emitir-cartas-fianza>).

Los funcionarios competentes deben verificar la autenticidad de la garantía a través de los mecanismos establecidos (consulta web, teléfono u otros) por la empresa emisora.

3.4. EJECUCIÓN DE GARANTÍAS

La Entidad puede solicitar la ejecución de las garantías conforme a los supuestos contemplados en el artículo 155 del Reglamento.

3.5. ADELANTOS

La Entidad puede entregar adelantos directos al contratista, los que en ningún caso exceden en conjunto del treinta por ciento (30%) del monto del contrato original, siempre que ello haya sido previsto en la sección específica de las bases.

3.6. PENALIDADES

3.6.1. PENALIDAD POR MORA EN LA EJECUCIÓN DE LA PRESTACIÓN

En caso de retraso injustificado del contratista en la ejecución de las prestaciones objeto del contrato, la Entidad le aplica automáticamente una penalidad por mora por cada día de atraso, de conformidad con el artículo 162 del Reglamento.

3.6.2. OTRAS PENALIDADES

La Entidad puede establecer penalidades distintas a la mencionada en el numeral precedente, según lo previsto en el artículo 163 del Reglamento y lo indicado en la sección específica de las bases.

Estos dos tipos de penalidades se calculan en forma independiente y pueden alcanzar cada una un monto máximo equivalente al diez por ciento (10%) del monto del contrato vigente, o de ser el caso, del ítem que debió ejecutarse.

3.7. INCUMPLIMIENTO DEL CONTRATO

Las causales para la resolución del contrato, serán aplicadas de conformidad con el artículo 36 de la Ley y 164 del Reglamento.

3.8. PAGOS

El pago se realiza después de ejecutada la respectiva prestación, pudiendo contemplarse pagos a cuenta, según la forma establecida en la sección específica de las bases o en el contrato.

La Entidad paga las contraprestaciones pactadas a favor del contratista dentro de los diez (10) días calendario siguientes de otorgada la conformidad de los servicios, siempre que se verifiquen las condiciones establecidas en el contrato para ello, bajo responsabilidad del funcionario competente. La conformidad se emite en un plazo máximo de veinte (20) días de producida la recepción.

En el caso que se haya suscrito contrato con un consorcio, el pago se realizará de acuerdo a lo que se indique en el contrato de consorcio.

Advertencia

En caso de retraso en los pagos a cuenta o pago final por parte de la Entidad, salvo que se deba a caso fortuito o fuerza mayor, esta reconoce al contratista los intereses legales correspondientes, de conformidad con el artículo 39 de la Ley y 171 del Reglamento, debiendo repetir contra los responsables de la demora injustificada.

3.9. DISPOSICIONES FINALES

Todos los demás aspectos del presente procedimiento no contemplados en las bases se regirán supletoriamente por la Ley y su Reglamento, así como por las disposiciones legales vigentes.

SECCIÓN ESPECÍFICA

CONDICIONES ESPECIALES DEL PROCEDIMIENTO DE SELECCIÓN

(EN ESTA SECCIÓN LA ENTIDAD DEBERÁ COMPLETAR LA INFORMACIÓN EXIGIDA, DE ACUERDO A LAS INSTRUCCIONES INDICADAS)

CAPÍTULO I GENERALIDADES

1.1. ENTIDAD CONVOCANTE

Nombre : MUNICIPALIDAD PROVINCIAL DE LEONCIO PRADO
RUC Nº : 20200042744
Domicilio legal : AV. ALAMEDA PERU Nº 525-TINGO MARIA
Teléfono: : [.....]
Correo electrónico: : SG.LOGISTICA@MUNITINGOMARIA.GOB.PE

1.2. OBJETO DE LA CONVOCATORIA

El presente procedimiento de selección tiene por objeto la contratación del servicio DE MANTENIMIENTO PERIODICO DE CARRETERAS, CAMINOS Y PUENTES PARA LA ACTIVIDAD "MANTENIMIENTO PERIÓDICO DEL CAMINO VECINAL NO PAVIMENTADO TRAMO I: EMP. HU-505 - EMP. HU-551 (CRUCE BIJAO); TRAMO II: ALTO CORVINA - EMP. HU-552 (CRUCE BIJAO), EN LOS DISTRITOS DE JOSÉ CRESPO Y CASTILLO Y PUEBLO NUEVO, PROVINCIA LEONCIO PRADO- HUÁNUCO.

1.3. VALOR REFERENCIAL³

El valor referencial asciende a S/ 520,582.15 (Quinientos Veinte Mil Quinientos Ochenta y Dos con 15/100 soles), incluidos los impuestos de Ley y cualquier otro concepto que incida en el costo total de la prestación. El valor referencial ha sido calculado al mes de diciembre.

Valor Referencial (VR)	Límites ⁴	
	Inferior	Máximo
S/ 520,582.15	S/ 416,465.72	S/ 520,582.15

Importante

El precio de las ofertas no puede exceder los límites del valor referencial de conformidad con la Decimosegunda Disposición Complementaria Final del Reglamento.

Importante para la Entidad

- Si durante la fase de actuaciones preparatorias, las Entidades advierten que es posible la participación de proveedores que gozan del beneficio de la exoneración del IGV prevista en la Ley Nº 27037, Ley de Promoción de la Inversión en la Amazonía, en las bases se debe establecer además del valor referencial, los límites de este, con y sin IGV, tal como se indica a continuación:*

³ El monto del valor referencial indicado en esta sección de las bases no debe diferir del monto del valor referencial consignado en la ficha del procedimiento en el SEACE. No obstante, de existir contradicción entre estos montos, primará el monto del valor referencial indicado en las bases aprobadas.

⁴ Los límites se calculan considerando dos (2) decimales. Para ello, si el límite inferior tiene más de dos (2) decimales, se aumenta en un dígito el valor del segundo decimal.

Valor Referencial (VR)	Límite Inferior		Límite Máximo	
	Con IGV	Sin IGV	Con IGV	Sin IGV
S/ 520,582.15	S/ 416,465.72	S/ 352,937.05	S/520,582.15	S/ 441,171.31

1.4. EXPEDIENTE DE CONTRATACIÓN

El expediente de contratación fue aprobado mediante FORMATO Nº 2- AEC - OGA Nº 043-2023 DE FECHA 20/12/2023.

1.5. FUENTE DE FINANCIAMIENTO

07-FONDO DE COMPENSACION MUNICIPAL

Importante

La fuente de financiamiento debe corresponder a aquella prevista en la Ley de Equilibrio Financiero del Presupuesto del Sector Público del año fiscal en el cual se convoca el procedimiento de selección.

1.6. SISTEMA DE CONTRATACIÓN

El presente procedimiento se rige por el sistema de A SUMA ALZADA, de acuerdo con lo establecido en el expediente de contratación respectivo.

1.7. ALCANCES DEL REQUERIMIENTO

El alcance de la prestación está definido en el Capítulo III de la presente sección de las bases.

1.8. PLAZO DE PRESTACIÓN DEL SERVICIO

Los servicios materia de la presente convocatoria se prestarán en el plazo de 75 días calendarios en concordancia con lo establecido en el expediente de contratación.

1.9. COSTO DE REPRODUCCIÓN Y ENTREGA DE BASES

Los participantes registrados tienen el derecho de recabar un ejemplar de las bases, para cuyo efecto deben cancelar S/ 5.00 (CINCO 00/100 SOLES) en CAJA DE LA ENTIDAD, Y RECABAR LAS BASES EN LA SUB GERENCIA DE LOGISTICA.

Importante

El costo de entrega de un ejemplar de las bases no puede exceder el costo de su reproducción.

1.10. BASE LEGAL

- Ley Nº 31638.- Ley de Presupuesto del Sector Público para el Año Fiscal 2023.
- Ley Nº 31639, Ley de Equilibrio Financiero de Presupuesto del Sector Publico para el Año Fiscal 2023.
- Ley de Contrataciones del Estado aprobado por Ley Nº30225 y modificatorias.
- Reglamento de la Ley de Contrataciones del Estado aprobado por D.S. Nº 344-2018-EF
- Directivas del OSCE y modificatorias.
- Ley Nº 27444 – Ley del Procedimiento Administrativo General.
- Código Civil.
- Ley 27806 – Ley de Transparencia y de Acceso a la Información Pública.

- Decreto Supremo N°007-2008-TR - Texto Único Ordenado de la Ley de Promoción de la Competitividad, Formalización y Desarrollo de la Micro y Pequeña Empresa y del acceso al empleo decente, Ley MYPE.
- Ley N° 29783, de Seguridad y Salud en el Trabajo y su Reglamento aprobado mediante
- Decreto Supremo N° 011-79-VC.

Las referidas normas incluyen sus respectivas modificaciones, de ser el caso.

CAPÍTULO II DEL PROCEDIMIENTO DE SELECCIÓN

2.1. CALENDARIO DEL PROCEDIMIENTO DE SELECCIÓN

Según el cronograma de la ficha de selección de la convocatoria publicada en el SEACE.

Importante

De conformidad con la vigesimosegunda Disposición Complementaria Final del Reglamento, en caso la Entidad (Ministerios y sus organismos públicos, programas o proyectos adscritos) haya difundido el requerimiento a través del SEACE siguiendo el procedimiento establecido en dicha disposición, no procede formular consultas u observaciones al requerimiento.

2.2. CONTENIDO DE LAS OFERTAS

La oferta contendrá, además de un índice de documentos⁵, la siguiente documentación:

2.2.1. Documentación de presentación obligatoria

2.2.1.1. Documentos para la admisión de la oferta

- a) Declaración jurada de datos del postor. (**Anexo Nº 1**)
- b) Documento que acredite la representación de quien suscribe la oferta.

En caso de persona jurídica, copia del certificado de vigencia de poder del representante legal, apoderado o mandatario designado para tal efecto.

En caso de persona natural, copia del documento nacional de identidad o documento análogo, o del certificado de vigencia de poder otorgado por persona natural, del apoderado o mandatario, según corresponda.

En el caso de consorcios, este documento debe ser presentado por cada uno de los integrantes del consorcio que suscriba la promesa de consorcio, según corresponda.

Advertencia

De acuerdo con el artículo 4 del Decreto Legislativo N° 1246, las Entidades están prohibidas de exigir a los administrados o usuarios la información que puedan obtener directamente mediante la interoperabilidad a que se refieren los artículos 2 y 3 de dicho Decreto Legislativo. En esa medida, si la Entidad es usuaria de la Plataforma de Interoperabilidad del Estado – PIDE⁶ y siempre que el servicio web se encuentre activo en el Catálogo de Servicios de dicha plataforma, no corresponderá exigir el certificado de vigencia de poder y/o documento nacional de identidad.

- c) Declaración jurada de acuerdo con el literal b) del artículo 52 del Reglamento. (**Anexo Nº 2**)
- d) Declaración jurada de cumplimiento de los Términos de Referencia contenidos en el numeral 3.1 del Capítulo III de la presente sección. (**Anexo Nº 3**)

⁵ La omisión del índice no determina la no admisión de la oferta.

⁶ Para mayor información de las Entidades usuarias y del Catálogo de Servicios de la Plataforma de Interoperabilidad del Estado – PIDE ingresar al siguiente enlace <https://www.gobiernodigital.gob.pe/interoperabilidad/>

- e) Declaración jurada de plazo de prestación del servicio. **(Anexo Nº 4)**⁷
- f) Promesa de consorcio con firmas legalizadas, de ser el caso, en la que se consigne los integrantes, el representante común, el domicilio común y las obligaciones a las que se compromete cada uno de los integrantes del consorcio así como el porcentaje equivalente a dichas obligaciones. **(Anexo Nº 5)**
- g) El precio de la oferta en Soles. Adjuntar obligatoriamente el **Anexo Nº 6**.

El precio total de la oferta y los subtotales que lo componen son expresados con dos (2) decimales. Los precios unitarios pueden ser expresados con más de dos decimales.

Importante

- *El comité de selección verifica la presentación de los documentos requeridos. De no cumplir con lo requerido, la oferta se considera no admitida.*
- *El comité de selección declara no admitidas las ofertas que no se encuentren dentro de los límites del valor referencial previstos en la Decimosegunda Disposición Complementaria Final del Reglamento.*
- *En caso de requerir estructura de costos o análisis de precios, esta se presenta para el perfeccionamiento del contrato.*

2.2.1.2. Documentos para acreditar los requisitos de calificación

Incorporar en la oferta los documentos que acreditan los “**Requisitos de Calificación**” que se detallan en el numeral 3.2 del Capítulo III de la presente sección de las bases.

2.2.2. Documentación de presentación facultativa:

- a) Incorporar en la oferta los documentos que acreditan los “Factores de Evaluación” establecidos en el Capítulo IV de la presente sección de las bases, a efectos de obtener el puntaje previsto en dicho Capítulo para cada factor.
- b) Los postores que apliquen el beneficio de la exoneración del IGV previsto en la Ley Nº 27037, Ley de Promoción de la Inversión en la Amazonía, deben presentar la Declaración Jurada de cumplimiento de condiciones para la aplicación de la exoneración del IGV (Anexo Nº 7).

Advertencia

El comité de selección no podrá exigir al postor la presentación de documentos que no hayan sido indicados en los acápites “Documentos para la admisión de la oferta”, “Requisitos de calificación” y “Factores de evaluación”.

2.3. REQUISITOS PARA PERFECCIONAR EL CONTRATO

El postor ganador de la buena pro debe presentar los siguientes documentos para perfeccionar el contrato:

- a) Garantía de fiel cumplimiento del contrato
- b) Garantía de fiel cumplimiento por prestaciones accesorias, de ser el caso.
- c) Contrato de consorcio con firmas legalizadas ante Notario de cada uno de los integrantes de ser el caso.
- d) Código de cuenta interbancaria (CCI) o, en el caso de proveedores no domiciliados, el número de su cuenta bancaria y la entidad bancaria en el exterior.
- e) Copia de la vigencia del poder del representante legal de la empresa que acredite que

⁷ En caso de considerar como factor de evaluación la mejora del plazo de prestación del servicio, el plazo ofertado en dicho anexo servirá también para acreditar este factor.

- cuenta con facultades para perfeccionar el contrato, cuando corresponda.
- f) Copia de DNI del postor en caso de persona natural, o de su representante legal en caso de persona jurídica.

Advertencia

De acuerdo con el artículo 4 del Decreto Legislativo N° 1246, las Entidades están prohibidas de exigir a los administrados o usuarios la información que puedan obtener directamente mediante la interoperabilidad a que se refieren los artículos 2 y 3 de dicho Decreto Legislativo. En esa medida, si la Entidad es usuaria de la Plataforma de Interoperabilidad del Estado – PIDE⁸ y siempre que el servicio web se encuentre activo en el Catálogo de Servicios de dicha plataforma, no corresponderá exigir los documentos previstos en los literales e) y f).

- g) Domicilio para efectos de la notificación durante la ejecución del contrato.
- h) Autorización de notificación de la decisión de la Entidad sobre la solicitud de ampliación de plazo mediante medios electrónicos de comunicación⁹. (**Anexo N° 12**)
- i) Detalle de los precios unitarios del precio ofertado¹⁰.
- j) Estructura de costos.
- k) Detalle del precio de la oferta de cada uno de los servicios que conforman el paquete¹¹.

Importante

- En caso que el postor ganador de la buena pro sea un consorcio, las garantías que presente este para el perfeccionamiento del contrato, así como durante la ejecución contractual, de ser el caso, además de cumplir con las condiciones establecidas en el artículo 33 de la Ley y el artículo 148 del Reglamento, deben consignar expresamente el nombre completo o la denominación o razón social de los integrantes del consorcio, en calidad de garantizados, de lo contrario no podrán ser aceptadas por las Entidades. No se cumple el requisito antes indicado si se consigna únicamente la denominación del consorcio, conforme lo dispuesto en la Directiva "Participación de Proveedores en Consorcio en las Contrataciones del Estado".*
- En los contratos periódicos de prestación de servicios en general que celebren las Entidades con las micro y pequeñas empresas, estas últimas pueden otorgar como garantía de fiel cumplimiento el diez por ciento (10%) del monto del contrato, porcentaje que es retenido por la Entidad durante la primera mitad del número total de pagos a realizarse, de forma prorrateada en cada pago, con cargo a ser devuelto a la finalización del mismo, conforme lo establece el numeral 149.4 del artículo 149 y el numeral 151.2 del artículo 151 del Reglamento. Para dicho efecto los postores deben encontrarse registrados en el REMYPE, consignando en la Declaración Jurada de Datos del Postor (Anexo N° 1) o en la solicitud de retención de la garantía durante el perfeccionamiento del contrato, que tienen la condición de MYPE, lo cual será verificado por la Entidad en el link <http://www2.trabajo.gob.pe/servicios-en-linea-2-2> opción consulta de empresas acreditadas en el REMYPE.*
- En los contratos derivados de procedimientos de selección por relación de ítems, cuando el monto del ítem adjudicado o la sumatoria de los montos de los ítems adjudicados sea igual o menor a doscientos mil Soles (S/ 200,000.00), no corresponde presentar garantía de fiel cumplimiento de contrato ni garantía de fiel cumplimiento por prestaciones accesorias, conforme a lo dispuesto en el literal a) del artículo 152 del Reglamento.*

Importante

⁸ Para mayor información de las Entidades usuarias de la Plataforma de Interoperabilidad del Estado – PIDE ingresar al siguiente enlace <https://www.gobiernodigital.gob.pe/interoperabilidad/>

⁹ En tanto se implemente la funcionalidad en el SEACE, de conformidad con la Primera Disposición Complementaria Transitoria del Decreto Supremo N° 234-2022-EF.

¹⁰ Incluir solo en caso de la contratación bajo el sistema a suma alzada.

¹¹ Incluir solo en caso de contrataciones por paquete.

- *Corresponde a la Entidad verificar que las garantías presentadas por el postor ganador de la buena pro cumplan con los requisitos y condiciones necesarios para su aceptación y eventual ejecución, sin perjuicio de la determinación de las responsabilidades funcionales que correspondan.*
- *De conformidad con el Reglamento Consular del Perú aprobado mediante Decreto Supremo N° 076-2005-RE para que los documentos públicos y privados extendidos en el exterior tengan validez en el Perú, deben estar legalizados por los funcionarios consulares peruanos y refrendados por el Ministerio de Relaciones Exteriores del Perú, salvo que se trate de documentos públicos emitidos en países que formen parte del Convenio de la Apostilla, en cuyo caso bastará con que estos cuenten con la Apostilla de la Haya¹².*
- *La Entidad no puede exigir documentación o información adicional a la consignada en el presente numeral para el perfeccionamiento del contrato.*

2.4. PERFECCIONAMIENTO DEL CONTRATO

El contrato se perfecciona con la suscripción del documento que lo contiene. Para dicho efecto el postor ganador de la buena pro, dentro del plazo previsto en el artículo 141 del Reglamento debe presentar la documentación requerida en UNIDAD DE TRAMITE DOCUMENTARIA de Municipalidad Provincial de Leoncio Prado, sito en Av. Alameda N° 525 - Tingo María, en horario de oficina.

Importante

En el caso de procedimientos de selección por relación de ítems, se puede perfeccionar el contrato con la suscripción del documento o con la recepción de una orden de servicios, cuando el monto del valor referencial del ítem no supere los doscientos mil Soles (S/ 200,000.00).

2.5. ADELANTOS¹³

“La Entidad otorgará UNO (1) adelanto directo por el 30% del monto total del contrato original.

El contratista debe solicitar los adelantos dentro de ocho (08) días calendarios, adjuntando a su solicitud la garantía por adelantos¹⁴ mediante carta fianza o póliza de caución acompañada del comprobante de pago correspondiente. Vencido dicho plazo no procede la solicitud.

La Entidad debe entregar el monto solicitado dentro de siete (07) días siguientes a la presentación de la solicitud del contratista”.

2.6. FORMA DE PAGO

La Entidad realizará el pago de la contraprestación pactada a favor del contratista en pagos periódicos (mensual) – Valorización mensual.

Para efectos del pago de las contraprestaciones ejecutadas por el contratista, la Entidad debe contar con la siguiente documentación:

- Informe del funcionario responsable de la Sub Gerencia de Estudios y Ejecución de Obras, previa conformidad del supervisor, emitiendo la conformidad de la prestación efectuada.
- Comprobante de pago.

¹² Según lo previsto en la Opinión N° 009-2016/DTN.

¹³ Si la Entidad ha previsto la entrega de adelantos, debe prever el plazo en el cual el contratista debe solicitar el adelanto, así como el plazo de entrega del mismo, conforme a lo previsto en el artículo 156 del Reglamento.

¹⁴ De conformidad con el artículo 153 del Reglamento, esta garantía debe ser emitida por idéntico monto y un plazo mínimo de vigencia de tres (3) meses, renovable por un plazo idéntico hasta la amortización total del adelanto otorgado. Cuando el plazo de ejecución contractual sea menor a tres (3) meses, las garantías pueden ser emitidas con una vigencia menor, siempre que cubra la fecha prevista para la amortización total del adelanto otorgado.

- Comprobante de pago.

Dicha documentación se debe presentar en **UNIDAD DE TRAMITE DOCUMENTARIA** de Municipalidad Provincial de Leoncio Prado, sito en Av. Alameda N° 525 - Tingo María, en horario de oficina.

2.7. REAJUSTE DE LOS PAGOS

Se calculan conforme lo indica en el numeral 38.1 y numeral 38.4 del artículo 38 del Reglamento de la Ley de Contrataciones del Estado.

Importante

Tanto la elaboración como la aplicación de las fórmulas de reajuste polinómicas se sujetan a lo dispuesto en el Decreto Supremo N° 011-79-VC y sus modificatorias, ampliatorias y complementarias.

CAPÍTULO III REQUERIMIENTO

Importante

De conformidad con el numeral 29.8 del artículo 29 del Reglamento, el área usuaria es responsable de la adecuada formulación del requerimiento, debiendo asegurar la calidad técnica y reducir la necesidad de su reformulación por errores o deficiencias técnicas que repercutan en el proceso de contratación.

3.1. TERMINOS DE REFERENCIA



Municipalidad Provincial
de Leoncio Prado

Gerencia de Infraestructura y
Acondicionamiento Territorial

Sub Gerencia de Estudios y
Ejecución de Obras



"Año de la unidad, la paz y el desarrollo"

TERMINOS DE REFERENCIA

1. DENOMINACIÓN DE LA CONTRATACIÓN

CONTRATACIÓN DEL SERVICIO MANTENIMIENTO PERIODICO DE CARRETERAS, CAMINOS Y PUENTES PARA LA ACTIVIDAD "MANTENIMIENTO PERIÓDICO DEL CAMINO VECINAL NO PAVIMENTADO TRAMO I: EMP. HU-505 - EMP. HU-551 (CRUCE BIJAO); TRAMO II: ALTO CORVINA - EMP. HU-552 (CRUCE BIJAO), EN LOS DISTRITOS DE JOSÉ CRESPO Y CASTILLO Y PUEBLO NUEVO, PROVINCIA LEONCIO PRADO- HUÁNUCO".

LOCALIDADES : San Isidro de Languemark, UTC Bambú, Bijao, Alto Corvina
DISTRITO : José Crespo y Castillo – Pueblo Nuevo
PROVINCIA : Leoncio Prado
REGION : Huánuco
UBIGEO : 100606

Tabla N° 01. Ubicación de la actividad.

Departamento	Provincia	Distrito	Centro poblado	Ubicación principal de la actividad	Altitud (msnm)	Coordenada (UTM) San Isidro de Languemark
Huánuco	Leoncio Prado	Jose Crespo y Castillo- Pueblo Nuevo	TRAMO I: EMP. HU-505 - EMP. HU-551 (CRUCE BIJAO)	San Isidro de Languemark - UTC Bambu	600 m	X: 371401.00 Y: 9013550.00
Huánuco	Leoncio Prado	Jose Crespo y Castillo- Pueblo Nuevo	TRAMO II: ALTO CORVINA - EMP. HU-552 (CRUCE BIJAO)	Alto Corvina	600 m	X: 374708.55 Y: 9000337.98

Fuente: Trabajos de campo – Inventario Vial

IMAGEN N° 01 - Mapa de Área de Influencia directa de la Actividad

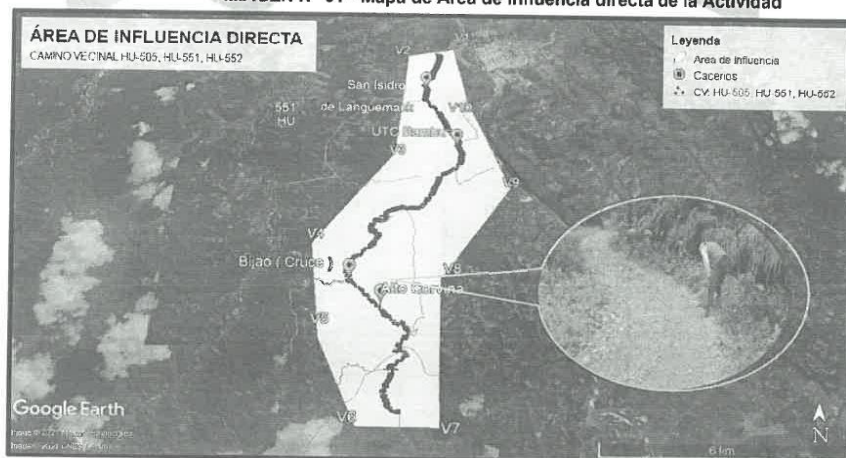

www.munitingomaria.gob.pe

062 - 598501 Av. Alameda Perú N° 525



Municipalidad Provincial
de Leoncio Prado

Gerencia de Infraestructura y
Acondicionamiento Territorial

Sub Gerencia de Estudios y
Ejecución de Obras



BICENTENARIO
PERÚ

Fuente: Google Earth

"Año de la unidad, la paz y el desarrollo"

Tabla N° 02. Área de influencia directa (AID) de la actividad.

V1	V2	V3	V4	V5	V6	V7	V8	V9	V10
X: 376007 Y: 9013012	X: 374593 Y: 9012710	X: 374342 Y: 9008610	X: 372173 Y: 9005608	X: 372517 Y: 9002688	X: 373638 Y: 9000221	X: 375895 Y: 9000191	X: 375725 Y: 9004262	X: 377658 Y: 9007474	X: 376544 Y: 9010601

Fuente: Trabajos de campo – Plano clave

Tabla N° 03. Eje principal del camino vecinal.
TRAMO I (HU-552): EMP. HU-505 - EMP. HU-551 (CRUCE BIJAO) "0+000 – 11+704".

Progresiva de Inicio (UTM) KM 01+350	Progresiva intermedia (UTM)	Progresiva final (UTM) KM 06+450
X: 375158.14 Y: 9011332.33	X: 376027.03 Y: 9009130.62	X: 375381.80 Y: 9006998.41

Fuente: Trabajos de campo – Plano clave

Tabla N° 04
TRAMO II (HU-551): ALTO CORVINA - EMP. HU-552 (CRUCE BIJAO)
"07+986 – 14+242".

Progresiva de Inicio (UTM)	Progresiva intermedia (UTM)	Progresiva final (UTM)
X: 374708.56 Y: 9000337.96	X: 374584.61 Y: 9002107.97	X: 373207.66 Y: 9004109.76

Fuente: Trabajos de campo – Plano Clave



IMAGEN N° 02 – PLANO CLAVE DE LA VIA EN INTERVENCION

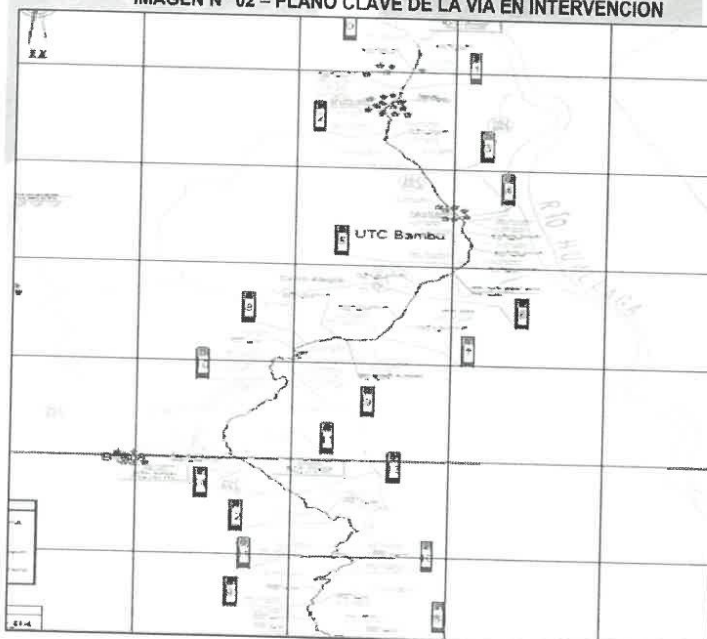



PERÚ



Municipalidad Provincial
de Leoncio Prado

Gerencia de Infraestructura y
Acondicionamiento Territorial

Sub Gerencia de Estudios y
Ejecución de Obras



BICENTENARIO
PERÚ

"Año de la unidad, la paz y el desarrollo"

Nota:

De lo expuesto, se evidencia que las vías de código 'HU-505', 'HU-551', 'HU-552', se encuentran incluidas en el Sistema Nacional de Carreteras. Por lo que siendo el objeto de la presente actividad el 'mantenimiento periódico' de un camino vecinal, se desprende que el procedimiento de selección debe ser convocado haciendo uso de las Bases estándar de concurso público (Decimosegunda Disposición Complementaria Final del Reglamento).

2. FINALIDAD PUBLICA

Con la Ejecución del Servicio de Mantenimiento Periódico de Carreteras, Caminos y Puentes se pretende brindar a los usuarios un medio de transporte eficiente y seguro que contribuya a la integración económica y social de la región, mejorando la accesibilidad de las poblaciones a los centros de consumo de la región, generando mejores ingresos económicos contribuyendo a su desarrollo de su integración con el país, mediante trabajos del **SERVICIO DE MANTENIMIENTO PERIÓDICO DE CARRETERAS, CAMINOS Y PUENTES DE LA ACTIVIDAD "MANTENIMIENTO PERIÓDICO DEL CAMINO VECINAL NO PAVIMENTADO TRAMO I: EMP. HU-505 - EMP. HU-551 (CRUCE BIJAO); TRAMO II: ALTO CORVINA - EMP. HU-552 (CRUCE BIJAO), EN LOS DISTRITOS DE JOSÉ CRESPO Y CASTILLO Y PUEBLO NUEVO, PROVINCIA LEONCIO PRADO- HUÁNUCO".**

3. ANTECEDENTES

- Mediante ley N° 31638, ley de Presupuesto de Sector Público para el Año Fiscal 2023, la cual dispuso aprobar el Presupuesto Anual de Gastos para el año fiscal 2023, se aprobaron recursos presupuestales destinados a actividades de Mantenimiento Periódico.
- El MANTENIMIENTO PERIÓDICO DEL CAMINO VECINAL NO PAVIMENTADO TRAMO I: EMP. HU-505 - EMP. HU-551 (CRUCE BIJAO); TRAMO II: ALTO CORVINA - EMP. HU-552 (CRUCE BIJAO), EN LOS DISTRITOS DE JOSÉ CRESPO Y CASTILLO Y PUEBLO NUEVO, PROVINCIA LEONCIO PRADO- HUÁNUCO, se ejecutará en función de los lineamientos establecidos en la DIRECTIVA N° 007-2019-MTC/21 y sus modificaciones, los documentos de gestión que sean aprobados o implementados por PROVIAS DESCENTRALIZADO.
- El servicio de Mantenimiento se ejecutará, de acuerdo a lo establecido en el Manual de Conservación del Ministerio de Transportes y Comunicaciones y de acuerdo a lo establecido en el CONVENIO DE GESTIÓN N°196-2023-MTC/21.
- El Mantenimiento Periódico de los Caminos Vecinales, deberán estar orientados a lograr una circulación permanente y mantenerlos en buen estado de conservación, con el fin brindar comodidad y seguridad a los usuarios y a su vez poder facilitar la comercialización de sus productos.

Por ello la Municipalidad Provincial de Leoncio Prado mediante RESOLUCIÓN DE ALCALDÍA N° 314-2022-MPLP, de fecha 11/04/2022, aprueba el Expediente Técnico de la ACTIVIDAD: **"MANTENIMIENTO PERIÓDICO DEL CAMINO VECINAL NO PAVIMENTADO TRAMO I: EMP. HU-505 - EMP. HU-551 (CRUCE BIJAO); TRAMO II: ALTO CORVINA - EMP. HU-552 (CRUCE BIJAO), EN LOS DISTRITOS DE JOSÉ CRESPO Y CASTILLO Y PUEBLO NUEVO, PROVINCIA LEONCIO PRADO- HUÁNUCO".**

Según RESOLUCION DE ALCALDIA N° 854-2023-MPLP, de fecha 03/08/2023, se aprueba la Reformulación del Expediente Técnico de la Actividad: **"MANTENIMIENTO PERIÓDICO DEL CAMINO VECINAL NO PAVIMENTADO TRAMO I: EMP. HU-505 - EMP. HU-551 (CRUCE BIJAO); TRAMO II: ALTO CORVINA -**





PERÚ



Municipalidad Provincial
de Leoncio Prado

Gerencia de Infraestructura y
Acondicionamiento Territorial

Sub Gerencia de Estudios y
Ejecución de Obras



BICENTENARIO
PERÚ

"Año de la unidad, la paz y el desarrollo"
EMP. HU-552 (CRUCE BIJAO), EN LOS DISTRITOS DE JOSÉ CRESPO Y CASTILLO Y PUEBLO NUEVO, PROVINCIA LEONCIO PRADO- HUÁNUCO".

Según RESOLUCION DE ALCALDIA Nº 1163-2023-MPLP, de fecha 08/11/2023, se aprueba la reformulación y actualización del expediente técnico de la actividad: **"MANTENIMIENTO PERIÓDICO DEL CAMINO VECINAL NO PAVIMENTADO TRAMO I: EMP. HU-505 - EMP. HU-551 (CRUCE BIJAO); TRAMO II: ALTO CORVINA - EMP. HU-552 (CRUCE BIJAO), EN LOS DISTRITOS DE JOSÉ CRESPO Y CASTILLO Y PUEBLO NUEVO, PROVINCIA LEONCIO PRADO- HUÁNUCO".**

4. **OBJETIVOS**

Objetivo General:

- Recuperar la carpeta de Afirmado desgastado en el TRAMO I: EMP. HU-505 - EMP. HU-551 (CRUCE BIJAO); TRAMO II: ALTO CORVINA - EMP. HU-552 (CRUCE BIJAO), L=11.360 km, así como su capacidad estructural (espesor).

Objetivos Específicos:

- Hacer eficientemente transitable la vía (confort, reducción de tiempos de viaje y disminución de costos de operación de vehículos).
- Mantener comunicación ininterrumpida entre el campo y la ciudad.
- Mejorar la calidad de vida rural, creando fuentes de trabajo temporal.
- Integrar territorialmente al país mediante la comunicación entre los centros poblados que integra el área de influencia.
- Propiciar la integración cultural, comercial de las localidades aledañas.



5. **MARCO LEGAL**

- Manual de carreteras diseño geométrico DG – 2018.
- Manual de mantenimiento o conservación de carreteras (R.D. Nº 08-2014-MTC/14) (27.03.14).
- Glosario de términos de uso frecuente en proyectos de infraestructura vial. (R.D. Nº 18-2013-MTC/14) y sus modificatorias.
- Manual de especificaciones técnicas generales para construcción EG-2013. (R.D.
- Manual de Carreteras Mantenimiento o Conservación Vial (R.D. Nº 05-2016-MTC/14) Nº 22-2013-MTC/14) (07.08.13).
- Manual de ensayo de materiales para carreteras EM -2016. (R.D. Nº 18-2016- MTC/14) (03.06.16).
- Manual de carreteras de suelos, geología y geotecnia, sección suelos y pavimentos. (RD Nº10-2014-MTC/14) (09.04.14).
- Manual de dispositivos de control del tránsito automotor para calles y carreteras. (R.D. Nº 16-2016-MTC/14) (31.05.16).
- Documento técnico, soluciones básicas en carreteras no pavimentadas (R.D. Nº 003-2015-MTC/14) (06.02.15), vigente a partir del 27.06.15
- Decreto de Urgencia Nº014-2019
- Ley Nº27867 Ley Orgánica de Gobiernos Regionales.
- Ley Nº30225 Ley de contrataciones del estado y su modificatoria aprobado mediante Decreto Supremo Nº 344-2018-EF.
- Decreto Supremo Nº036-2011-MTC que aprueba la actualización del clasificador de rutas del sistema nacional de carreteras-SINAC.



PERÚ



Municipalidad Provincial
de Leoncio Prado

Gerencia de Infraestructura y
Acondicionamiento Territorial

Sub Gerencia de Estudios y
Ejecución de Obras



BICENTENARIO
PERÚ

"Año de la unidad, la paz y el desarrollo"

- n) Especificaciones técnicas generales para la conservación de carreteras Resolución directoral Nº 051-2007-MTC/14
- o) LEY GENERAL DE TRANSPORTE Y TRÁNSITO TERRESTRE – LEY 27181, PUBLICADA EN "EL PERUANO" EL 08-10-1999 y que se modifica con decreto legislativo Nº 1406 el 12 de setiembre del 2018

MANUALES

- MANUAL DE CARRETERAS - DISEÑO GEOMÉTRICO DG-2018 (R.D. Nº 03-2018-MTC/14).
- ESPECIFICACIONES TÉCNICAS GENERALES PARA CONSTRUCCIÓN DE CARRETERAS EG - 2013 (RD Nº 22-2013 – MTC/07-08-2013).
- MANUAL DE DISEÑO DE PUENTES. (RD Nº 19-2018-MTC/14).
- MANUAL DE ENSAYO DE MATERIALES PARA CARRETERAS. (RD Nº 18-2016-MTC/14).
- ESPECIFICACIONES TÉCNICAS GENERALES PARA LA CONSERVACIÓN DE CARRETERAS (RD Nº 051-2007-MTC/14).
- MANUAL DE DISEÑO DE CARRETERAS NO PAVIMENTADAS DE BAJO VOLUMEN DE TRÁNSITO (RM Nº 303-2008-MTC/02).
- MANUAL DE DISEÑO DE CARRETERAS PAVIMENTADAS DE BAJO VOLUMEN DE TRÁNSITO (RM Nº 305-2008-MTC/02).
- MANUAL DE ESPECIFICACIONES TÉCNICAS GENERALES PARA CONSTRUCCIÓN DE CARRETERAS NO PAVIMENTADAS DE BAJO VOLUMEN DE TRÁNSITO (RM Nº 304-2008-MTC/02).
- MANUAL PARA LA CONSERVACIÓN DE CARRETERAS NO PAVIMENTADAS DE BAJO VOLUMEN DE TRÁNSITO (RM Nº 240-2008-MTC/02).



OTROS

- TEXTO ÚNICO DE LA LEY Nº 30225, LEY DE CONTRATACIONES DEL ESTADO. APROBADO MEDIANTE DECRETO SUPREMO Nº 082-2019-EF (VIGENTE DESDE EL 13 DE MARZO DEL 2019).
- DECRETO LEGISLATIVO Nº 1444, QUE MODIFICA LA LEY DE CONTRATACIONES Nº 30225 (VIGENTE DESDE EL 30 DE ENERO DE 2019).
- DECRETO SUPREMO Nº 344-2018-EF, QUE APRUEBA EL REGLAMENTO DE LA LEY DE Nº 30225 (VIGENTE DESDE EL 30 DE ENERO DEL 2019).
- DIRECTIVAS DEL OSCE.
- CÓDIGO CIVIL VIGENTE.
- DECRETO SUPREMO Nº 008-2008-TR – REGLAMENTO DE LA LEY MYPE.
- LA LEY GENERAL DEL AMBIENTE–LEY Nº 28611.
- LEY DEL SISTEMA NACIONAL DE EVALUACIÓN DEL IMPACTO AMBIENTAL (LEY Nº 27446).
- LEY FORESTAL Y DE FAUNA SILVESTRE (LEY Nº 27308).
- LEY GENERAL DE RECURSOS HÍDRICOS (LEY Nº 29338).
- LEY GENERAL DE RESIDUOS SÓLIDOS (LEY Nº 27314).
- NORMAS PARA EL APROVECHAMIENTO DE CANTERAS (DECRETO SUPREMO Nº 37-96-EM).

6. ALCANCES Y DESCRIPCIÓN DE LOS SERVICIOS REQUERIDOS:

- El Mantenimiento Periódico es el conjunto de actividades que se ejecutan en periodos, en general, de

www.munitingomaria.gob.pe
062 - 598501 Av. Alameda Perú Nº 525



Municipalidad Provincial
de Leoncio Prado

Gerencia de Infraestructura y
Acondicionamiento Terrenal

Sub Gerencia de Estudios y
Ejecución de Obras



BICENTENARIO
PERU

“Año de la unidad, la paz y el desarrollo”

más de un año y que tienen el propósito de evitar la aparición o el agravamiento de defectos mayores, de preservar las características superficiales, de conservar la integridad estructural de la vía y de corregir algunos defectos puntuales mayores. Se ejecuta para recuperar la transitabilidad de las carreteras.

- Dentro de este alcance, las actividades a considerar deberán estar dirigidas a la recuperación de la rasante de la vía, la misma que se encuentra a nivel de afirmado como resultado de una rehabilitación anterior.
- Las actividades básicas del mantenimiento periódico comprenden:
 - Reposición de Afirmado.
 - Escarificado, reconfiguración y compactado de la rasante
- El contratista deberá realizar la ejecución del mantenimiento periódico de acuerdo a lo indicado en el correspondiente Expediente Técnico., el contratista podrá ampliarlo o profundizarlos, pero no reducirlos, siendo responsable de todos los trabajos y estudios que realice en el cumplimiento del presente término de referencia.

6.1 SISTEMA DE CONTRATACIÓN:

El sistema de contratación de servicios es a SUMA ALZADA.

6.2 ACTIVIDADES

El Mantenimiento Periódico es el conjunto de actividades que se ejecutan en periodos, en general, de más de un año y que tienen el propósito de evitar la aparición o el agravamiento de defectos mayores, de preservar las características superficiales, de conservar la integridad estructural de la vía y de corregir algunos defectos puntuales mayores.

El metrado de las actividades programadas a desarrollar según el Expediente Técnico, para el siguiente servicio, son las siguientes:

Ítem	Descripción	Und.	Metrado
01	ACTIVIDAD DE MANTENIMIENTO PERIODICO		
01.01	OBRAS PROVISIONALES		
01.01.01	CARTEL DE IDENTIFICACION DE LA OBRA DE 3.60 X 2.40 m	und	1.00
01.01.02	CAMPAMENTO	glb	1.00
01.02	TRABAJOS PRELIMINARES		
01.02.01	MOVILIZACION Y DESMOVILIZACION DE EQUIPO	glb	1.00
01.02.02	ACCESOS A CANTERAS	km	9.72
01.02.03	TRAZO Y REPLANTEO	km	11.36
01.02.04	LIMPIEZA DE TERRENO	m2	22,712.00
01.03	TRANSPORTE		
01.03.01	TRANSPORTE DE MATERIALES GRANULARES D<=1KM	m3 -km	6,169.57
01.03.02	TRANSPORTE DE MATERIALES GRANULARES D>1KM	m3 -km	83,042.45
01.04	CONSERVACION DE CALZADA EN AFIRMADO		
01.04.01	REPOSICION DE AFIRMADO	m3	6,230.06
01.05	RECONFORMACION DE CUNETAS NO REVESTIDAS		
01.05.01	RECONFORMACION DE CUNETAS	m	22,600.00
01.06	SEÑALIZACION		
01.06.01	INSTALACION DE POSTES KILOMETRICOS	und	7.00
01.06.02	SENALES PREVENTIVAS	und	10.00
01.06.03	SENALES REGLAMENTARIAS	und	2.00
01.06.04	SENALES INFORMATIVAS	und	2.00
01.07	ESTRATEGIA DE MANEJO AMBIENTAL		
01.07.01	PROGRAMA DE MEDIDAS PREVENTIVAS, MITIGACION Y CORRECCION		
01.07.01.01	TOLDO PARA VOLQUETE	m2	23.08
01.07.02	PROGRAMA DE MANEJO DE RESIDUOS SOLIDOS		





PERÚ



Municipalidad Provincial
de Leoncio Prado

Gerencia de Infraestructura y
Acondicionamiento Territorial

Sub Gerencia de Estudios y
Ejecución de Obras



BICENTENARIO
PERÚ

"Año de la unidad, la paz y el desarrollo"

01.07.02.01	MANEJO DE RESIDUOS SOLIDOS - PELIGROSOS Y NO PELIGROSOS		
01.07.02.01.01	INSTALACION DE CONTENEDORES TEMPORALES PARA RS "NO PELIGROSOS"	und	12.00
01.07.02.01.02	INSTALACION DE CONTENEDORES PARA RS "PELIGROSOS"	und	2.00
01.07.02.01.03	TRANSPORTE DE RS NO PELIGROSO - PELIGROSO	km	24.00
01.07.02.01.04	DISPOSICION FINAL DE RS PELIGROSO Y NO PELIGROSO	ton	1.00
01.07.02.02	MANEJO DE FLUENTES		
01.07.02.02.01	INSTALACION DE BAÑO PORTATIL EN EL FRENTE DE LA OBRA	und	1.00
01.07.03	PROGRAMA DE RECURSOS NATURALES		
01.07.03.01	SEÑALES PREVENTIVAS AMBIENTALES EGUN DISEÑO	und	8.00
01.07.03.02	CAPACITACION AMBIENTAL DIRIGIDO AL PERSONAL	mes	1.00
01.07.03.03	CAPACITACION AMBIENTAL DIRIGIDO A LA POBLACION DEL AID	mes	1.00
01.07.03.04	CAPACITACION VIAL DIRIGIDO A LOS TRABAJADORES	mes	1.00
01.07.03.05	CAPACITACION VIAL DIRIGIDO A LA POBLACION DEL AID	mes	1.00
01.07.04	PLAN DE CIERRE DE OBRA		
01.07.04.01	RECUPERACION Y REFORESTACION DE AREAS AUXILIARES	ha	0.54
01.07.05	AUTORIZACIONES Y PERMISOS ANTES DE LA EJECUCION		
01.07.05.01	OPINION TECNICA VINCULANTE PARA EL OTORGAMIENTO DE AUTORIZACIONES DE EXTRACCION DE MATERIALES DE ACARREO EN CAUSAS NATURALES DE AGUA	und	1.00

6.3 PLAN DE TRABAJO.

El postor ganador del servicio de **MANTENIMIENTO PERIÓDICO DEL CAMINO VECINAL NO PAVIMENTADO TRAMO I: EMP. HU-505 - EMP. HU-551 (CRUCE BIJAO); TRAMO II: ALTO CORVINA - EMP. HU-552 (CRUCE BIJAO), EN LOS DISTRITOS DE JOSÉ CRESPO Y CASTILLO Y PUEBLO NUEVO, PROVINCIA LEONCIO PRADO- HUÁNUCO**, presentará dentro de los 05 días hábiles posteriores a la suscripción del contrato, un plan de trabajo, así mismo deberá presentar los cronogramas respectivos de ejecución del servicio y el cronograma valorizado, con el cual la Subgerencia de Estudios y Ejecución de Obras, previa conformidad del supervisor, aprobará y controlará el cumplimiento de lo programado.



El plan de trabajo contendrá la siguiente secuencia:

a. Datos generales:

- Ejecutor del servicio (persona natural y/o jurídica, en caso de consorcio indicar los consorciados)
- Dirección
- Correo electrónico
- Contrato de consorcio
- Copia de la garantía presentada a la entidad
- Copia de los seguros contratados

b. Metas y objetivos a alcanzar

El postro describirá la forma y metodología con el cual alcanzará los objetivos previstos

c. Cronograma de ejecución del servicio

- Cronograma de ejecución del servicio, en barras Gantt 8por cada día)
- Cronograma valorizado de ejecución del servicio (por cada semana)

7. ESPECIFICACIONES TÉCNICAS GENERALES

www.munitingomaria.gob.pe
 062 - 598601 Av. Alameda Perú N° 525



PERÚ



Municipalidad Provincial
de Leoncio Prado

Gerencia de Infraestructura y
Acondicionamiento Territorial

Sub Gerencia de Estudios y
Ejecución de Obras



BICENTENARIO
PERÚ

"Año de la unidad, la paz y el desarrollo"

A. GENERALIDADES

Las especificaciones técnicas son complementos a los proyectos de Infraestructura Vial y de Ingeniería. Constituyéndose en un auxiliar técnico en el proceso de construcción. Por lo tanto, el contratista deberán cumplirla y respetarla durante la ejecución del servicio.

B. ALCANCE DE LAS ESPECIFICACIONES

Las siguientes especificaciones describen los trabajos que deberán realizarse para la construcción del presente proyecto.

C. MEDIDAS DE SEGURIDAD

El contratista adoptara las medidas de seguridad necesarias para evitar accidentes a su personal, a terceros o la misma obra, cumpliendo con todas las disposiciones vigentes que el Reglamento Vial lo Estipula.

D. VALIDEZ DE ESPECIFICACIONES, PLANOS Y METRADOS

En el caso de existir divergencias entre los documentos del Proyecto:

- Los planos tienen validez sobre las Especificaciones Técnicas, Metrados y Presupuestos.
- Las especificaciones Técnicas tienen validez sobre Metrados y Presupuestos.
- Los Metrados tienen validez sobre los Presupuestos.

Los metrados son referenciales y la omisión parcial o total de una partida no dispensara a el contratista de su ejecución, si está prevista en los planos y/o las especificaciones técnicas.

Las especificaciones se completan con los planos y metrados respectivos en forma tal que las obras deben ser ejecutadas en su totalidad, aunque estas figuren en uno solo de sus documentos.

Detalles menores de trabajos y materiales no usualmente mostrados en las Especificaciones, Planos y Metrados, pero necesarios para la Obra, deben ser incluidos por el contratista dentro de los alcances de igual manera que si hubiesen mostrado en los documentos mencionados.

E. CONSULTAS

Todas las consultas relativas a la construcción serán ejecutadas por el contratista al Supervisor y/o Inspector de la obra, quien en este caso representa al Instituto Vial Provincial de Leoncio Prado

F. SIMILITUD DE MATERIALES O EQUIPOS

Cuando las especificaciones técnicas o planos indiquen igual o similar solo el Entidad o su representante deciden sobre la igualdad o semejanza.

G. CAMBIOS POR ENTIDAD EJECUTORA

El contratista notificara por escrito de cualquier material que se indique y considere posiblemente inadecuado o inaceptable de acuerdo con las Leyes, Reglamentos y Ordenanzas de autoridades competentes, así como cualquier trabajo necesario que haya sido omitido.

Si no hacen esta notificación las posibles infracciones u omisiones, en caso de suceder, serán asumidas por el contratista.

H. MATERIALES Y MANO DE OBRA



www.munitingomaria.gob.pe

062 - 598501 Av. Alameda Perú N° 525



PERÚ



Municipalidad Provincial
de Leoncio Prado

Gerencia de Infraestructura y
Acondicionamiento Territorial

Sub Gerencia de Estudios y
Ejecución de Obras



BICENTENARIO
PERÚ

"Año de la unidad, la paz y el desarrollo"

Todos los materiales o artículos suministrados para las obras que cubren estas especificaciones, deberán ser nuevos, de primer uso, de utilización actual en el Mercado Nacional e Internacional, de la mejor calidad dentro de su respectiva clase. Así mismo toda mano de obra que se emplea en la ejecución de los trabajos deberá ser de primera clase.

I. SUPERVISIÓN Y/O INSPECCIÓN

Todo el material y mano de obra empleada estar sujetos a la Supervisión y/o inspección, quien tiene el derecho de rechazar el material que se encuentra dañado, defectuoso o la mano de obra deficiente y exigir su corrección.

Los trabajos mal ejecutados deberán ser satisfactoriamente corregidos y el material rechazado deberá ser reemplazado por otros aprobados, sin costo alguno por el contratista.

Los materiales deben ser guardados en la obra en forma adecuada sobre todo siguiendo las indicaciones dadas por el fabricante o manuales de instalaciones. Si por no estar colocados como es debido ocasionan daños a personas y equipos, los daños deben ser reparados por cuenta el contratista.

El contratista deberá asumir, sin cargo adicional alguno, todas las facilidades razonables, mano de obra y materiales adecuados para la Supervisión y/o inspección y pruebas que sean necesarias.

Si el Contratista encontrará que una parte del trabajo ya ejecutado ha sido efectuado en disconformidad con los requerimientos del Contrato, podrá optar por aceptar todo, nada o parte de dicho trabajo.



J. TRABAJOS

El contratista tiene que notificar por escrito al Inspector de la Obra sobre la iniciación de sus labores. Deberá a la iniciación de la obra presentar al inspector las consultas técnicas para que sean debidamente absueltas.

Cualquier cambio durante la ejecución de la obra que obligue a modificar el proyecto original será resultado de una consulta a la Subgerencia de Estudios y Ejecución de Obras de la Municipalidad Provincial de Leoncio Prado, mediante la presentación de un plano en original con la modificación propuesta. Este plano deberá ser presentado por el Supervisor y/o Inspector de la obra para luego proceder a la conformidad y aprobación final por parte del proyectista y consecuentemente por la Subgerencia de Estudios y Ejecución de Obras de la Municipalidad Provincial de Leoncio Prado.

K. CAMBIOS AUTORIZADOS POR EL SUPERVISOR Y/O INSPECTOR

La Subgerencia de Estudios y Ejecución de Obras de la Municipalidad Provincial de Leoncio Prado podrá en cualquier momento, por medio de una orden escrita, hacer cambios en los planos o Especificaciones.

Si dichos cambios significan un aumento o reducción en el monto del contrato o en el tiempo necesario requerido para la ejecución, se hará un ajuste equitativo de estos, tomando como base los precios unitarios estipulados en el contrato.

Lo señalado no será impedimento para que el contratista continúe con los cambios ordenados.

L. INTERFERENCIAS CON LOS TRABAJOS DE OTROS

El contratista, para la ejecución del trabajo correspondiente a la parte de la ejecución de la Obra deberá verificar cuidadosamente y compatibilizar con los proyectos correspondientes al Afirmado de la



PERÚ



Municipalidad Provincial
de Leoncio Prado

Gerencia de Infraestructura y
Acondicionamiento Territorial

Sub Gerencia de Estudios y
Ejecución de Obras



BICENTENARIO
PERÚ

“Año de la unidad, la paz y el desarrollo”

carretera, con el objeto de evitar interferencias en la ejecución de la construcción total. Si hubiese alguna interferencia deberá comunicarlo por escrito al Supervisor y/o Inspector de Obras.

Comenzar el trabajo sin hacer esta comunicación, significa que, de surgir complicaciones entre los trabajos correspondientes a los diferentes proyectos, su costo será asumido por el contratista.

M. RESPONSABILIDAD POR MATERIALES.

El Entidad no asume ninguna responsabilidad por pérdida de materiales o herramientas del contratista. Si este lo desea puede establecer los guardianes que crea conveniente; bajo su responsabilidad y riesgo ya que en los gastos generales se considera a este personal y está contemplado con presupuesto asignado.

N. RETIRO DE EQUIPOS O MATERIALES

Cuando sea requerido por el Supervisor y/o Inspector, el contratista deberá retirar de la obra el equipo o materiales excedentes que no vayan a tener utilización futura en su trabajo.

A la conclusión de los trabajos el contratista deberá proceder a la limpieza de los desperdicios que existan, ocasionados por materiales y equipos empleados en su ejecución.

O. USO DEL SERVICIO

El Ministerio de Transportes y Comunicaciones tendrá derecho de tomar posesión y hacer uso de cualquier parte del trabajo del contratista que haya sido terminada, no obstante que el tiempo programado para completar la integridad de la obra o aquella porción no haya expirado. Pero dicha toma de posesión y uso no significará aceptación de la obra, hasta su culminación.

P. ESPECIFICACIONES POR SU NOMBRE COMERCIAL

Donde se especifique materiales, procesos o métodos de construcción, de determinados fabricantes, nombre comercial o números de catálogos se entiende que dicha designación es para establecer una norma de calidad y estilo, la propuesta deberá indicar el fabricante, tipo, tamaño, modelo, etc., o sea las características de los materiales.

Las especificaciones de los fabricantes referentes a las instalaciones de los materiales, deben cumplirse estrictamente, o sea que ellas pasan a formar parte de estas especificaciones.

Si los materiales son instalados antes de ser aprobados, la Subgerencia de Estudios y Ejecución de Obras de la Municipalidad Provincial de Leoncio Prado; puede hacer retirar dichos materiales, sin costo adicional alguno y cualquier gasto ocasionado por este motivo será por cuenta del Contratista.

Igual proceso se seguirá si a criterio del Supervisor y/o Inspector de la Obra, los trabajos y materiales que no cumplen con lo indicado en los planos o especificaciones, será retirado de la obra por cuenta del contratista.

Q. PARTICULARIDADES DE LAS ESPECIFICACIONES TÉCNICAS

Las aplicaciones de las partidas son susceptibles a variaciones debidas solamente a:

- El clima y las variaciones atmosféricas que incidan en el comportamiento de los materiales.
- Las características Topográficas y calidad del suelo.
- Los niveles estratigráficos y freáticos que por su naturaleza especial sugieran técnicas diferentes en cuanto al tratamiento deberán de ser consultado con el residente de la Obra.





Municipalidad Provincial
de Leoncio Prado

Gerencia de Infraestructura y
Acondicionamiento Territorial

Sub Gerencia de Estudios y
Ejecución de Obras



BICENTENARIO
PERU

"Año de la unidad, la paz y el desarrollo"

R. FACTIBILIDAD DE LOS RECURSOS

De acuerdo a lo mencionado en los párrafos anteriores se sugiere tomar las previsiones del caso de manera que no se perjudiquen en el avance de la obra. Así mismo las observaciones y/o experiencias en el lugar de trabajo, al inicio y durante la ejecución de la obra, deberán ser debidamente señaladas e implementadas en el informe y serán evaluados por el Supervisor y/o Inspector de la Obra formando parte de la memoria al final del servicio.

S. TRASLADO DE MATERIALES Y HERRAMIENTAS

El contratista efectuara el transporte de los materiales, equipos y herramientas necesarias para la construcción de la Obra. Así como la instalación y montaje de los equipos necesarios de acuerdo a su programación.

Se hace imprescindible mencionar, asimismo, que la heterogeneidad de nuestra geografía, condiciona a adoptar variables en la concepción de la ejecución del proyecto especialmente en el afirmado de la carretera.

T. SEGURIDAD LABORAL

En a la ejecución de un proyecto donde se hace más evidente el factor humano, la población que directa e indirectamente es afectada por el proyecto y las personas que están involucradas en la puesta en ejecución de las diversas actividades diseñadas. El presente capítulo precisa normas generales que atañen a la seguridad laboral, que deberán ser consideradas en todo el proceso de ejecución de la obra vial.

La precisión es un factor clave en todo el proceso de ejecución de obras viales, en tanto ello permite un control en términos de la continuidad de las tareas, el cumplimiento de los plazos establecidos y el poder establecer medidas que cubran diversas contingencias que pueden surgir y que son factibles de ser predecibles y que puedan afectar la masa laboral y por ende en los resultados del proyecto, por lo cual el postor deberá adjuntar, al momento de la presentación de la oferta un cuadro de actividades programadas para la correcta ejecución del servicio. Todo el personal del Contratista, deberá contar con el SCRT (Seguro complementario de trabajo y riesgo).

Es responsabilidad del contratista:

- Garantizar que los lugares o ambientes de trabajo sean seguros y exentos de riesgos para el personal
- Facilitar medios de protección a las personas que se encuentren en una obra o en las inmediaciones de ella a fin de controlar los riesgos que puedan acarrear esta.
- Establecer criterios y pautas desde el punto de vista de la seguridad y condiciones de trabajo en el desarrollo de los procesos, actividades, técnicas y operaciones que le son propios a la ejecución de las obras viales.
- Prevenir en la medida de lo posible los peligros que puedan suscitarse en el lugar de trabajo, organizar el trabajo teniendo en cuenta la seguridad de los trabajadores, utilizar materiales o productos apropiados desde el punto de vista de la seguridad, y emplear métodos de trabajo que protejan a los trabajadores.
- Asegurarse que todos los trabajadores estén bien informados de los riesgos relacionados con sus labores y medio ambiente de trabajo; para ello se brindará capacitación adecuada y dispondrá de medios de audio visuales para la difusión.
- Establecer un reglamento interno para el control de las transgresiones a las medidas de protección y seguridad laboral.

U. SALUBRIDAD





PERÚ



Municipalidad Provincial
de Leoncio Prado

Gerencia de Infraestructura y
Acondicionamiento Territorial

Sub Gerencia de Estudios y
Ejecución de Obras



BICENTENARIO
PERÚ

"Año de la unidad, la paz y el desarrollo"

Comprende a esta sección las normas generales que velen por el entorno y las condiciones favorables para la preservación de la salud de la población involucrada con el proyecto, considerando además los aspectos referidos a la prevención y atención de la salud de los trabajadores.

El contratista es responsable del cumplimiento de las disposiciones vigentes sobre la materia y el supervisor de su control y verificación. Entre otras se indican las siguientes:

Servicio de atención de salud

El contratista deberá adoptar disposiciones para establecer servicios de atención primaria de salud en el centro de labores u obras, el cual debe estar instalado en un lugar de fácil acceso, convenientemente equipado y a cargo de un personal especializado calificado.

Deberá así mismo coordinar con el centro de salud más cercano que hubiere, al cual brindará la información del grupo poblacional a cargo de la obra. Para establecerá una ficha de registro por cada trabajador la cual debe consignar todas la referencias y antecedentes de salud y será producto de una verificación previa de las condiciones de salud del trabajador.

El contratista garantizará la disponibilidad de medios adecuados y de personal con formación apropiada para prestar los primeros auxilios. En la organización de los equipos de trabajo de obra debe procurarse que por lo menos uno de los integrantes tenga capacitación o conocimientos de primeros auxilios.

En las obras deberá haber siempre una enfermería con equipo de salvamento y de reanimación con inclusión de camillas y en mayor exigencia en el caso de actividades de alto riesgo, como la de explosivos, por ejemplo.

En periodos largos de ejecución de obras el contratista debe incluir en su programación un control periódico de la salud de sus trabajadores, constataando un buen estado de salud y en previsión de la aparición de epidemias y de enfermedades infecto-contagiosas, el cual puede realizarse en coordinación con el centro de salud más cercano.

Vestimenta y equipos de protección personal

El contratista asume la responsabilidad de instruir al personal acerca de la utilización de las vestimentas y de los equipos de protección personal, así como el exigir se dé cumplimiento a ello.

Debe evitarse todo contacto de la piel con sustancias químicas peligrosas cuando estas puedan producir daños. Para ello debe exigirse la higiene personal y vestimenta apropiada con el objeto de evitar contacto cutáneo.

Debe protegerse a los trabajadores contar los efectos nocivos del ruido y las vibraciones producidas por las máquinas y los procedimientos de trabajo.

8. FICHA TÉCNICA

Entidad	INSTITUTO VIAL PROVINCIAL DE LEONCIO PRADO		
Ruta	HU-505, HU-551, HU-552		
Tramo	TRAMO I: EMP. HU-505 - EMP. HU-551 (CRUCE BIJAO), TRAMO II: ALTO CORVINA - EMP. HU-552 (CRUCE BIJAO)		
Breve Descripción	Ubicación del Proyecto:		
	LOCALIDADES	:	San Isidro de Languemark, UTC Bambú, Bijao, Alto Corvina
	DISTRITO	:	José Crespo y Castillo – Pueblo Nuevo
	PROVINCIA	:	Leoncio Prado
	REGIÓN	:	Huánuco



www.munitingomaria.gob.pe
062 - 598601 Av. Alameda Perú N° 525



PERÚ



Municipalidad Provincial
de Leoncio Prado

Gerencia de Infraestructura y
Acondicionamiento Territorial

Sub Gerencia de Estudios y
Ejecución de Obras



BICENTENARIO
PERÚ

"Año de la unidad, la paz y el desarrollo"

UBIGEO	:	100606
Descripción del Servicio:		
EJECUCIÓN DEL SERVICIO DE MANTENIMIENTO PERIÓDICO DEL CAMINO VECINAL NO PAVIMENTADO TRAMO I: EMP. HU-505 - EMP. HU-551 (CRUCE BIJAO); TRAMO II: ALTO CORVINA - EMP. HU-552 (CRUCE BIJAO), EN LOS DISTRITOS DE JOSÉ CRESPO Y CASTILLO Y PUEBLO NUEVO, PROVINCIA LEONCIO PRADO- HUÁNUCO		
Plazo	:	(75 días calendario)

9. **CONDICIONES DE LA EJECUCIÓN DEL SERVICIO**

El Contratista ejecutará el Servicio de Mantenimiento Periódico de acuerdo al Expediente Técnico de la Actividad: MANTENIMIENTO PERIÓDICO DEL CAMINO VECINAL NO PAVIMENTADO TRAMO I: EMP. HU-505 - EMP. HU-551 (CRUCE BIJAO); TRAMO II: ALTO CORVINA - EMP. HU-552 (CRUCE BIJAO), EN LOS DISTRITOS DE JOSÉ CRESPO Y CASTILLO Y PUEBLO NUEVO, PROVINCIA LEONCIO PRADO- HUÁNUCO.



El Contratista será directamente responsable del contenido y calidad de los servicios que preste, así como del cumplimiento de la programación, logro oportuno de las metas previstas y adopción de las previsiones necesarias para el fiel cumplimiento del contrato.

Las presentaciones de los Informes de Valorización deberán ser mensuales, deberán presentarse debidamente foliados y firmados y serán elaborados por el Contratista y el supervisor dará conformidad a la valorización.

10. **PERFIL DEL PROVEEDOR PARA EJECUTAR EL SERVICIO**

10.1. **PERFIL DEL PROVEEDOR**

Podrán ser postores, contratistas o participantes; todas aquellas personas naturales o jurídicas inscrito en Registro Nacional de Proveedores (RNP), en el Capítulo de Servicios. Las personas naturales deben encontrarse en pleno ejercicio de sus derechos civiles y las personas jurídicas deben haber sido constituidas al amparo de la Ley General de Sociedades y normas complementarias.

- No encontrarse inhabilitado administrativa ni judicialmente para contratar con el Estado.
- No tener impedimento para ser postor o contratista, según las causales contempladas en el Artículo N° 11 de la Ley de Contrataciones del Estado.
- Persona Natural o Jurídica.
- Deberá contar con el Registro Nacional de Proveedores - RNP
- Con RUC Activo y Habido.
- El postor debe acreditar un monto facturado acumulado equivalente a dos (02) veces el valor referencial de la contratación, por la contratación de servicios iguales o similares al objeto de la convocatoria, durante los ocho (08) años anteriores a la fecha de la presentación de ofertas que se computarán desde la fecha de la conformidad y/o recepción y/o emisión de comprobante según corresponda.
- El postor deberá contar con datos vigentes a la presentación de la propuesta.

- **PRESTACIONES SIMILARES:** Se consideran servicios similares a los siguientes: servicio de mantenimiento periódico en Caminos Vecinales.

10.2. **CONDICIONES DE LOS CONSORCIOS**

En el caso de presentar su propuesta en consorcio, de conformidad con el artículo N° 13 Participación en Consorcio, de la Ley de Contrataciones del Estado, se considera la experiencia de aquellos integrantes que ejecutan conjuntamente el objeto del contrato, deberá considerar lo siguiente:

www.muntingomaria.gob.pe
062 - 598501 Av. Alameda Perú N° 525



PERÚ



Municipalidad Provincial
de Leoncio Prado

Gerencia de Infraestructura y
Acondicionamiento Territorial

Sub Gerencia de Estudios y
Ejecución de Obras



BICENTENARIO
PERÚ

"Año de la unidad, la paz y el desarrollo"

- El número máximo de consorciados es de 02 (dos) integrantes.
- El porcentaje mínimo de participación de cada consorcio es de 10%.
- El porcentaje mínimo de participación en la ejecución del contrato, para el integrante del consorcio que acredite mayor experiencia es de 90%.

10.3. PROFESIONALES Y/O PERSONAL REQUERIDO

El postor designará para la prestación de servicio, control de plazos, control de calidad de insumos, materiales y procesos constructivos en el servicio, a un profesional, quien deberá declarar que ejecutará la prestación del servicio conforme al expediente técnico del servicio y los requerimientos de las bases, debiendo estar conformado por el siguiente personal:

RESIDENTE DE OBRA

- Ingeniero Civil, colegiado y habilitado
- Experiencia mínima de tres (3) años, como ingeniero residente y/o jefe de mantenimiento y/o supervisor y/o inspector y/o jefe de tramo y/o la combinación de los términos anteriores en ejecución de obras y/o servicios de mejoramiento y/o construcción y/o rehabilitación de vías vecinales y departamentales no pavimentadas y/o servicios de mantenimiento y/o ampliación y/o rehabilitación y/o conservación de trochas carrozables y/o mejoramiento periódico de caminos vecinales carreteras departamentales y/o nacionales y/o obras viales, contando a partir de la colegiatura.

CAPACITACIÓN

- Mantenimiento Periódico y Rutinario de caminos vecinales – mínimo 110 horas académicas y/o lectivas.
- Control de calidad de construcción de mantenimiento vial – 120 horas lectivas.
- Gestión de infraestructura vial en caminos vecinales, departamentales y nacionales - 120 horas lectivas.
- Residencia y supervisión en mantenimiento de infraestructura vial - 120 horas lectivas.

11. RELACIÓN DE MAQUINARIA Y EQUIPO MÍNIMO:

Para la prestación del servicio, los postores deberán contar con maquinarias y equipos disponibles, como mínimo los siguientes:

RELACIÓN DE MAQUINARIAS Y EQUIPOS PROPUESTOS

ítem	Descripción	Cantidad (Und)
01	ESTACIÓN TOTAL INC. MIRAS (CALIBRACION NO MAYOR A 03 MESES)	01
02	RODILLO LISO VIBRATORIO AUTOP. 7-9 TN	01
03	EXCAVADORA	01
04	CAMION VOLQUETE 15 m3	02
05	MOTOBOMBA 12HP 4"	01
06	CAMION CISTERNA 2,000 GLN (145-165 HP)	01
07	CARGADOR SOBRE LLANTAS 100 – 125 HP 2.5yd3	01
08	ZARANDA METALICA DE DIAM 2 ½"	01
09	MOTONIVELADORA DE 125 HP	01

Los equipos y maquinarias necesarias para la ejecución satisfactoria de los trabajos a realizar deberán



PERÚ



Municipalidad Provincial
de Leoncio Prado

Gerencia de Infraestructura y
Acondicionamiento Territorial

Sub Gerencia de Estudios y
Ejecución de Obras



BICENTENARIO
PERÚ

"Año de la unidad, la paz y el desarrollo"

Llevarse a obra en forma oportuna y no podrán retirarse de la misma salvo autorización escrita del Supervisor, que no podrá negarle sin justa razón.

Las pérdidas o daños causados a los equipos y maquinarias durante la ejecución de las obras corren por cuenta del contratista.

Se aceptarán equipos de igual o mayor capacidad.

Si el supervisor demuestra que los equipos, maquinarias, herramientas y andamiajes son insuficientes o inapropiados para asegurar la calidad de la obra y el cumplimiento de los plazos, el contratista está obligado a efectuar enmiendas y/o adicionales necesarias, por su cuenta y costo.

12. SUPERVISIÓN DE LOS SERVICIOS

El personal designado por la Subgerencia de Estudios de Ejecución de Obras, para realizar el seguimiento y monitoreo, realizará las respectivas inspecciones de campo cuantas veces lo crea necesario, sin necesidad de comunicar a el contratista.



13. PLAZO DE EJECUCIÓN DEL SERVICIO

El plazo de ejecución del Servicio de MANTENIMIENTO PERIÓDICO DEL CAMINO VECINAL NO PAVIMENTADO TRAMO I: EMP. HU-505 - EMP. HU-551 (CRUCE BIJAO); TRAMO II: ALTO CORVINA - EMP. HU-552 (CRUCE BIJAO), EN LOS DISTRITOS DE JOSÉ CRESPO Y CASTILLO Y PUEBLO NUEVO, PROVINCIA LEONCIO PRADO- HUÁNUCO, es de 75 días calendarios.

14. ADELANTOS DIRECTOS

La Entidad otorgará adelanto directo hasta por el 30% del monto total del contrato original. Deberá ser solicitado, otorgado y amortizado de conformidad con el artículo 156° del reglamento de la ley de contrataciones del estado.

El contratista debe solicitar los adelantos dentro de ocho (08) días calendario, adjuntando a su solicitud la garantía por adelantos mediante carta fianza o póliza de caución acompañada del comprobante de pago correspondiente. Vencido dicho plazo no procede la solicitud.

La Entidad debe entregar el monto solicitado dentro de los siete (07) días calendarios siguientes a la presentación de la solicitud del contratista.

La amortización del adelanto se realiza mediante descuentos proporcionales en cada uno de los pagos parciales que se efectúen al contratista por la ejecución de la o las prestaciones a su cargo.

15. FORMA DE PAGO

El pago por la prestación del servicio se realizará Mensualmente en los trabajos de mantenimiento periódico, previa conformidad del Supervisor y la presentación formal, oportuna y sin observaciones de la Valorización y Conformidad por parte de la Subgerencia de Estudios y Ejecución de Obras, previa conformidad del supervisor de obra.

CONTENIDO DE LA VALORIZACIÓN MENSUAL

1. Generalidades:
 - 1.1. Ficha Técnica.
 - 1.2. Informe del Residente de Mantenimiento.



www.munitingomaria.gob.pe

☎ 062 - 598501 📍 Av. Alameda Perú N° 525



PERÚ



Municipalidad Provincial
de Leoncio Prado

Gerencia de Infraestructura y
Acondicionamiento Territorial

Sub Gerencia de Estudios y
Ejecución de Obras



BICENTENARIO
PERÚ

"Año de la unidad, la paz y el desarrollo"

- 1.3. Memoria Descriptiva Valorizada.
- 1.4. Plano de Ubicación y localización.
- 1.5. Plano Clave del tramo (coordenadas inicio/fin).
2. Reportes de trabajo:
 - 2.1. Acta de Constatación de trabajo (Original).
 - 2.2. Partidas Ejecutadas (Metrados).
 - 2.3. Valorización mensual.
 - 2.4. Resumen de Valorización.
 - 2.5. Resúmenes de las pruebas de laboratorio y de los controles de los materiales utilizados en la ejecución de los trabajos, estas pudiendo ser:
 - Pruebas de calidad de los agregados a utilizar (tanto en el concreto como en las capas del pavimento).
 - Pruebas de calidad del Suelo (Rellenos, Terreno de Fundación, Rasante, Sub-Base Granular y Base Granular), Pruebas de calidad de las Mezclas de Concreto (Diseño de Mezclas)
 - Protocolo de Pruebas Hidráulicas.
 - Otros ensayos necesarios y/o encargados por EL CONTRATANTE y que se consideren de carácter obligatorio.
3. Programación de Trabajos:
 - 3.1. Cronograma de ejecución del servicio (Barras GANTT).
 - 3.2. Calendario Valorizado.
 - 3.3. Control de Avance de Servicio Según Expediente Técnico vs Ejecución del Servicio: Curva "S".
4. Recursos utilizados:
 - 4.1. Recursos Humanos.
5. Informe de Impacto Ambiental:
6. Informe técnico de cada especialista.
7. Conclusiones y Recomendaciones:
 - 7.1. Conclusiones.
 - 7.2. Recomendaciones.
8. Panel Fotográfico (Antes, Durante y Después) por cada actividad realizada fechadas.
9. Copias del Cuaderno de Mantenimiento (Fedateado):
10. Anexos:
 - 10.1. Factura (Electrónica)
 - 10.2. Copia de Acta de Entrega de Terreno (Fedateado).
 - 10.3. Copia de Acta de Inicio de Servicio (Fedateado).
 - 10.4. Copia del Contrato de Servicio (Fedateado).
 - 10.5. Copia del Contrato de Consorcio (Fedateado).

Adicionalmente presentar 02 copias de la Valorización mensual completo.

Nota: la presentación se efectuará en 01 original y 02 copias, todo esto con los respectivos separadores y debidamente forrado (01 original y 02 copia) y adjuntando el archivo magnético editable, de no contener como se menciona se tomará como no presentado.

Liquidación Técnica Financiera Del Servicio

Una vez cobrado la última valorización y recepcionado el servicio, el contratista presentará la Liquidación del Servicio de acuerdo al artículo 209° del reglamento de la ley de contrataciones del estado de la Ley 30225 y su modificatoria vigente.

CONTENIDO DE LA LIQUIDACIÓN TÉCNICA FINANCIERA DEL SERVICIO

1. Informe Final del Jefe de Mantenimiento:



www.munitingomaria.gob.pe
062 - 598501 Av. Alameda Perú N° 525



Municipalidad Provincial
de Leoncio Prado

Gerencia de Infraestructura y
Acondicionamiento Territorial

Sub Gerencia de Estudios y
Ejecución de Obras



BICENTENARIO
PERÚ

"Año de la unidad, la paz y el desarrollo"



2. Ficha de Identificación de Servicio:
3. Informes Originales de cada Valorización del Jefe de Mantenimiento:
4. Memoria Descriptiva Valorizada Completa:
5. Liquidación Económica del Servicio:
6. Cuadro de Valorizaciones Pagadas:
7. Estado Económico Financiero:
8. Copia de Comprobantes:
 - ✓ Copia de Comprobante de Pago de cada Valorización.
 - ✓ Copia de Comprobante de Detracción y Boucher de cada Valorización.
 - ✓ Copia de Orden de servicio de cada Valorización.
 - ✓ Copia de Factura cancelada de cada Valorización.
 - ✓ Copia de Informe de Conformidad de cada Valorización.
9. Cálculo de Multa si las hubiera:
10. Cuadros de valorizaciones mensuales y Valorización Final del Servicio:
11. Diagramas de programación de Servicio actualizado, barras de GANTT, que permita identificar el desenvolvimiento de la ejecución del Servicio:
12. Informe de Impacto Ambiental de cada Valorización
13. Informe técnico de los especialistas.
14. Protocolos de calidad, ensayo realizados durante la ejecución del servicio (original).
15. Copia de Contrato de Servicio (Fedateado):
16. Copia de Contrato de Consorcio (Fedateado):
17. Acta de Entrega de Terreno (Original):
18. Acta de Inicio del Servicio (Original):
19. Acta de Recepción y Conformidad de Servicio (Original):
20. Plano de Ubicación y Croquis del Tramo:
21. Panel Fotográfico (Antes, Durante y Después):
22. Cuaderno de Servicio de Mantenimiento (Original):
23. Conclusiones, Determinando el Monto Final y Saldo Final del Contrato:
24. Anexos:
 - Certificado de No Adeudo (Original).

Nota: la presentación se efectuará en 01 original y 02 copias, todo esto con los respectivos separadores y debidamente forrado (01 original y 02 copia) y adjuntando el archivo magnético editable, de no contener como se menciona se tomará como no presentado.

16. REAJUSTE DE LOS PAGOS

Los reajustes se calculan conforme lo indicado en el numeral 38.1 y numeral 38.4 del artículo 38 del Reglamento de la Ley de Contrataciones del Estado, aprobado por Decreto Supremo N° 344-2018-EF, y modificatorias.

17. MONTO PRESUPUESTADO

S/ 520,582.15 (Quinientos Veinte Mil Quinientos Ochenta y dos con 15/100 Soles).

18. ALCANCES TECNICOS -METAS DEL SERVICIO

• **ACTIVIDADES**

En el mantenimiento periódico se desarrollarán mediante las siguientes actividades:

- Trabajos preliminares de 11+360 km.
- Reposición de afirmado de 6,230.06 m3.
- Transporte de materiales de 89,212.02 m3-km.



www.munitingomaria.gob.pe

062 - 598601 Av. Alameda Perú N° 525



PERÚ



Municipalidad Provincial
de Leoncio Prado

Gerencia de Infraestructura y
Acondicionamiento Territorial

Sub Gerencia de Estudios y
Ejecución de Obras



BICENTENARIO
PERÚ

“Año de la unidad, la paz y el desarrollo”

- Construcción de 22,600.00 ml de cunetas no revestidas.
- Construcción de 7 postes de kilometraje.
- Construcción de 10 señales preventivas.
- Construcción de 2 señales reglamentarias.
- Construcción de 2 señales informativas.
- Estrategias de manejo ambiental.

Así mismo dichas actividades a desarrollarse en el presente servicio estarán sujetas a las especificaciones técnicas del expediente aprobado.

19. PENALIDADES:



19.1. PENALIDAD POR MORA EN LA EJECUCIÓN DE LA PRESTACIÓN

En caso de retraso injustificado del contratista en la ejecución de las prestaciones objeto del contrato, la Entidad le aplica automáticamente una penalidad por mora por cada día de atraso, de conformidad con el artículo 161° y 162° del Reglamento de la ley de contrataciones.

19.2. OTRAS PENALIDADES

La Entidad puede establecer penalidades distintas a la mencionada en el numeral precedente, según lo previsto en el artículo 163 del Reglamento y lo indicado en la sección específica de las bases.

Estos dos tipos de penalidades se calculan en forma independiente y pueden alcanzar cada una un monto máximo equivalente al diez por ciento (10%) del monto del contrato vigente, o de ser el caso, del ítem que debió ejecutarse.

Asimismo, se ha considerado la aplicación de otras penalidades según lo establece el artículo 134° del Reglamento de la Ley de Contrataciones del Estado. Las penalidades serán calculadas conforme a lo indicado en la siguiente tabla:

N°	SUPUESTO DE APLICACIÓN DE PENALIDAD	FORMA DE CALCULO	PROCEDIMIENTO
1	Por ausencia injustificada del jefe de mantenimiento y/o residente de servicio una vez iniciado el contrato de la ejecución del servicio durante el plazo contractual del servicio, previo informe del supervisor y/o inspector y/o monitor designado por la Subgerencia de Estudios y Ejecución de Obras de la Municipalidad Provincial de Leoncio Prado	3% de 1 U.I.T por cada día de ausencia del personal en obra.	Según informe del supervisor y/o monitor designado por la Subgerencia de Estudios y Ejecución de Obras de la Municipalidad Provincial de Leoncio Prado
2	En caso que el contratista, no cumple con implementar EPP'S equipo de protección personal a los trabajadores	3% de 1 U.I.T por cada visita inopinada.	Según informe del supervisor y/o monitor designado por la Subgerencia de Estudios y Ejecución de



www.munitingomaria.gob.pe

062 - 698501 Av. Alameda Perú N° 525



PERÚ



Municipalidad Provincial de Leoncio Prado

Gerencia de Infraestructura y Acondicionamiento Territorial

Sub Gerencia de Estudios y Ejecución de Obras



BICENTENARIO PERÚ

"Año de la unidad, la paz y el desarrollo"



			Obras de la Municipalidad Provincial de Leoncio Prado
3	En caso que el contratista, no cumple con implementar con las herramientas y equipos livianos requeridos para cada actividad que se tiene programado en cada periodo de ejecución.	3% de 1 U.I.T por cada visita inopinada.	Según informe del supervisor y/o monitor designado por la Subgerencia de Estudios y Ejecución de Obras de la Municipalidad Provincial de Leoncio Prado
4	En caso que el contratista, no cumple con implementar las maquinarias necesarias requeridos para cada actividad que se tiene programado en cada periodo de ejecución.	3% de 1 U.I.T por cada visita inopinada.	Según informe del supervisor y/o monitor designado por la Subgerencia de Estudios y Ejecución de Obras de la Municipalidad Provincial de Leoncio Prado
5	En caso que el contratista, no cumple con el personal mínimo requerido y/o ausencia injustificada para la ejecución de la misma.	3% de 1 U.I.T por cada día de ausencia de cada personal en obra.	Según informe del supervisor y/o monitor designado por la Subgerencia de Estudios y ejecución de Obras de la Municipalidad Provincial de Leoncio Prado
6	Cuando el contratista usa los materiales o equipos no concordantes con las especificaciones técnicas, que puedan ocasionar perjuicios a la Entidad.	3% de 1 U.I.T por cada evento o visita inopinada por parte del personal técnico de la Dirección de Caminos	Según informe del supervisor y/o monitor designado por la Subgerencia de Estudios y Ejecución de Obras de la Municipalidad Provincial de Leoncio Prado
7	En caso que el contratista, no Cuento con el cuaderno de obra en campo y de la misma forma que esta no sea rellena tal como indica RLCE. (es decir cuando no cumpla con el relleno diario del cuaderno tal como se	3% de 1 U.I.T por cada visita inopinada.	Según informe del supervisor y/o monitor designado por la Subgerencia de Estudios y ejecución de



PERÚ



Municipalidad Provincial
de Leoncio Prado

Gerencia de Infraestructura y
Acondicionamiento Territorial

Sub Gerencia de Estudios y
Ejecución de Obras



BICENTENARIO
PERÚ

"Año de la unidad, la paz y el desarrollo"

	establece en el RLCE)		Obras de la Municipalidad Provincial de Leoncio Prado
8	En caso que el contratista, no Cuento con el expediente técnico en campo, completo y de manera detallada como se le entrego la entidad.	3% de 1 U.I.T por cada visita inopinada.	Según informe del supervisor y/o monitor designado por la Subgerencia de Estudios y ejecución de Obras de la Municipalidad Provincial de Leoncio Prado
9	Cuando el Contratista incumpla en la presentación de las valorizaciones mensuales en las fechas establecidas por la Entidad.	3% de 1 U.I.T por día	Según informe del supervisor y/o monitor designado por la Subgerencia de Estudios y ejecución de Obras de la Municipalidad Provincial de Leoncio Prado
10	En caso el contratista incumpla con la instalación del cartel del servicio dentro de los 2 días calendarios de iniciado el servicio	3 % de 1 U.I.T por día	Según informe del supervisor y/o monitor designado por la Subgerencia de Estudios y ejecución de Obras de la Municipalidad Provincial de Leoncio Prado
11	En caso el contratista no cumpla con el Plan de monitoreo y mitigación ambiental.	3 % de 1 U.I.T por cada visita inopinada.	Según informe del supervisor y/o monitor designado por la Subgerencia de Estudios y ejecución de Obras de la Municipalidad Provincial de Leoncio Prado
12	En caso que el contratista no cumpla con el uso de señalizaciones durante la ejecución del mantenimiento de la vía.	3% de 1 U.I.T por cada visita en la que se evidencie falta de uso de señalizaciones.	Según informe del supervisor y/o monitor designado por la Subgerencia de Estudios y ejecución de Obras de la Municipalidad Provincial de Leoncio Prado





PERÚ



Municipalidad Provincial
de Leoncio Prado

Gerencia de Infraestructura y
Acondicionamiento Territorial

Sub Gerencia de Estudios y
Ejecución de Obras



BICENTENARIO
PERÚ

"Año de la unidad, la paz y el desarrollo"



13	En caso que el contratista no cumpla con los ensayos y/o estudios de calidad según lo contempla el expediente.	3% de 1 U.I.T por cada incumplimiento de ensayos y/o estudios de calidad.	Según informe del supervisor y/o monitor designado por la Subgerencia de Estudios y ejecución de Obras de la Municipalidad Provincial de Leoncio Prado
14	Cuando el contratista no cumple con levantar observaciones realizados por cualquier personal de la entidad, en cuanto a la valorización mensual y/o Plan de Trabajo Nota: Dicho documento de levantamiento de observaciones será presentado a la entidad mesa de partes.	3% de 1 U.I.T por cada incumplimiento de ensayos y/o estudios de calidad.	Según informe del supervisor y/o monitor designado por la Subgerencia de Estudios y ejecución de Obras de la Municipalidad Provincial de Leoncio Prado
15	Cuando el contratista no cumple con la presentación de documentación, como documentos emitidos por la entidad, valorizaciones entre otros documentos en sus plazos conforme lo demanda la Ley de Contrataciones con el Estado	3% de 1 U.I.T por cada incumplimiento de ensayos y/o estudios de calidad.	Según informe del supervisor y/o monitor designado por la Subgerencia de Estudios y ejecución de Obras de la Municipalidad Provincial de Leoncio Prado
16	Cuando el contratista falsifica documentos que acompañan a la valorización mensual será multado y denunciado a los entes fiscalizadores por ocasionar daños y perjuicios a la entidad	3% de 1 U.I.T por cada incumplimiento de ensayos y/o estudios de calidad.	Según informe del supervisor y/o monitor designado por la Subgerencia de Estudios y ejecución de Obras de la Municipalidad Provincial de Leoncio Prado
17	En caso que el contratista, no cuente con el cuaderno de obra en campo y de la misma forma que esta no sea rellenada tal como indica RLCE. (es decir cuando no cumpla con el rellenado diario del cuaderno tal como se establece en el RLCE)	3% de 1 U.I.T por cada incumplimiento de ensayos y/o estudios de calidad.	Según informe del supervisor y/o monitor designado por la Subgerencia de Estudios y ejecución de Obras de la Municipalidad Provincial de Leoncio Prado
18	Cuando el contratista usa los materiales o equipos no concordantes con las Especificaciones Técnicas, que puedan ocasionar perjuicios a la Entidad.	3% de 1 U.I.T por cada incumplimiento de ensayos y/o estudios de calidad.	Según informe del supervisor y/o monitor designado por la Subgerencia de Estudios y ejecución de Obras de



Municipalidad Provincial
de Leoncio Prado

Gerencia de Infraestructura y
Acondicionamiento Territorial

Sub Gerencia de Estudios y
Ejecución de Obras



"Año de la unidad, la paz y el desarrollo"

		la Municipalidad Provincial de Leoncio Prado
--	--	--

20. **CONFORMIDAD.**

La conformidad de las valorizaciones mensuales, para efectos de pago, será conferida por la Subgerencia de Estudios y ejecución de Obras, previa conformidad del supervisor y/o monitor del mantenimiento periódico.

21. **RECEPCIÓN Y CONFORMIDAD DEL SERVICIO.**

La recepción y conformidad lo emitirá la Subgerencia de Estudios y ejecución de Obras, previo informe de conformidad por parte del Supervisor designado para realizar el seguimiento y Monitoreo de los trabajos de mantenimiento periódico.

En el caso de encontrarse observaciones, se actuará de acuerdo a lo establecido en la Ley de Contrataciones del Estado y su Reglamento.



Importante

Para determinar que los postores cuentan con las capacidades necesarias para ejecutar el contrato, el órgano encargado de las contrataciones o el comité de selección, según corresponda, incorpora los requisitos de calificación previstos por el área usuaria en el requerimiento, no pudiendo incluirse requisitos adicionales, ni distintos a los siguientes:

22. **PRESUPUESTO**

Concepto (*)	Unidad de medida	Cantidad	Costo unitario (soles)	Costo subtotal (soles)
AFIRMADO				
OBRAS PROVISIONALES	GLB	1.00	6748.66	6,748.66
TRABAJOS PRELIMINARES	KM	11.36	5089.76	57,799.32
TRANSPORTE	M3-km	89,212.02	1.09	97,023.93
CONSERVACION DE CALZADA EN AFIRMADO	M3	6,230.06	23.79	148,213.13
CUNETAS	ml	22,600.00	1.57	35,482.00
SEÑALIZACION	Unid	21	493.08	10,354.73
ESTRATEGIA DE MANEJO AMBIENTAL	GLB	1	24669.17	24,669.17
(*) Estructura de costos Referencial	COSTO DIRECTO			380,290.94
	GASTOS GENERALES (9.008892%)			34,260.00
	UTILIDAD (7%)			26,620.37
	SUB TOTAL			441,171.31
	IMPUESTOS (IGV)			79,410.84
	PRESUPUESTO DE ACTIVIDAD			520,582.15



PERÚ



Municipalidad Provincial
de Leoncio Prado

Gerencia de Infraestructura y
Acondicionamiento Territorial

Sub Gerencia de Estudios y
Ejecución de Obras



BICENTENARIO
PERÚ

"Año de la unidad, la paz y el desarrollo"

Así mismo el monto de ejecución alcanza el monto de **S/ 520,582.15 (Quinientos Veinte Mil Quinientos Ochenta y Dos con 15/100 Soles)**, monto establecido para los siguientes términos de referencia y en concordancia con el expediente técnico aprobado.

REQUISITOS DE CALIFICACIÓN

B	CAPACIDAD TÉCNICA Y PROFESIONAL																														
B.1	EQUIPAMIENTO ESTRATÉGICO																														
<p><u>Requisitos:</u></p> <table border="1"> <thead> <tr> <th>ítem</th> <th>Descripción</th> <th>Cantidad (Und)</th> </tr> </thead> <tbody> <tr> <td>01</td> <td>ESTACIÓN TOTAL INC. MIRAS (CALIBRACION NO MAYOR A 03 MESES)</td> <td>01</td> </tr> <tr> <td>02</td> <td>RODILLO LISO VIBRATORIO AUTOP. 7-9 TN</td> <td>01</td> </tr> <tr> <td>03</td> <td>EXCAVADORA</td> <td>01</td> </tr> <tr> <td>04</td> <td>CAMION VOLQUETE 15 m³</td> <td>02</td> </tr> <tr> <td>05</td> <td>MOTOBOMBA 12HP 4"</td> <td>01</td> </tr> <tr> <td>06</td> <td>CAMION CISTERNA 2,000 GLN (145-165 HP)</td> <td>01</td> </tr> <tr> <td>07</td> <td>CARGADOR SOBRE LLANTAS 100 – 125 HP 2.5yd³</td> <td>01</td> </tr> <tr> <td>08</td> <td>ZARANDA METALICA DE DIAM 2 ½"</td> <td>01</td> </tr> <tr> <td>09</td> <td>MOTONIVELADORA DE 125 HP</td> <td>01</td> </tr> </tbody> </table> <p><u>Acreditación:</u> Copia de documentos que sustenten la propiedad, la posesión, el compromiso de compra venta o alquiler u otro documento que acredite la disponibilidad del requisito de calificación equipamiento estratégico.</p> <p><u>Importante</u> En el caso que el postor sea un consorcio los documentos de acreditación de este requisito pueden estar a nombre del consorcio o de uno de sus integrantes.</p>		ítem	Descripción	Cantidad (Und)	01	ESTACIÓN TOTAL INC. MIRAS (CALIBRACION NO MAYOR A 03 MESES)	01	02	RODILLO LISO VIBRATORIO AUTOP. 7-9 TN	01	03	EXCAVADORA	01	04	CAMION VOLQUETE 15 m ³	02	05	MOTOBOMBA 12HP 4"	01	06	CAMION CISTERNA 2,000 GLN (145-165 HP)	01	07	CARGADOR SOBRE LLANTAS 100 – 125 HP 2.5yd ³	01	08	ZARANDA METALICA DE DIAM 2 ½"	01	09	MOTONIVELADORA DE 125 HP	01
ítem	Descripción	Cantidad (Und)																													
01	ESTACIÓN TOTAL INC. MIRAS (CALIBRACION NO MAYOR A 03 MESES)	01																													
02	RODILLO LISO VIBRATORIO AUTOP. 7-9 TN	01																													
03	EXCAVADORA	01																													
04	CAMION VOLQUETE 15 m ³	02																													
05	MOTOBOMBA 12HP 4"	01																													
06	CAMION CISTERNA 2,000 GLN (145-165 HP)	01																													
07	CARGADOR SOBRE LLANTAS 100 – 125 HP 2.5yd ³	01																													
08	ZARANDA METALICA DE DIAM 2 ½"	01																													
09	MOTONIVELADORA DE 125 HP	01																													
B.2	INFRAESTRUCTURA ESTRATEGICA																														
<p><u>Requisitos:</u> Un local destinado para las operaciones administrativas y técnicas del postor, dicho local tiene que estar ubicado en el tramo del servicio de mantenimiento periódico de la presente convocatoria.</p> <p><u>Acreditación:</u> Copia de documentos que sustenten la propiedad, la posesión, el compromiso de compra o venta o alquiler u otro documento que acredite la disponibilidad de la infraestructura requerida.</p> <p><u>Importante</u> En el caso que el postor sea un consorcio los documentos de acreditación de este requisito pueden estar a nombre del consorcio o de uno de sus integrantes.</p>																															
B.3	CALIFICACIONES DEL PERSONAL CLAVE																														
B.3.1	FORMACIÓN ACADÉMICA																														





PERÚ



Municipalidad Provincial
de Leoncio Prado

Gerencia de Infraestructura y
Acondicionamiento Territorial

Sub Gerencia de Estudios y
Ejecución de Obras



BICENTENARIO
PERÚ

"Año de la unidad, la paz y el desarrollo"

Requisitos:

Nº	CARGO	PROFESIÓN
1	RESIDENTE DE OBRA	INGENIERO CIVIL, COLEGIADO Y HABILITADO

Acreditación:

El TÍTULO será verificado por el comité de selección en el Registro Nacional de Grados Académicos y Títulos Profesionales en el portal web de la Superintendencia Nacional de Educación Superior Universitaria - SUNEDU a través del siguiente link: <https://enlinea.sunedu.gob.pe/> // o en el Registro Nacional de Certificados, Grados y Títulos a cargo del Ministerio de Educación a través del siguiente link : <http://www.titulosinstitutos.pe/>, según corresponda.

En caso el TÍTULO no se encuentre inscrito en el referido registro, el postor debe presentar la copia del diploma respectivo a fin de acreditar la formación académica requerida.

B.3.2 CAPACITACIÓN

Requisitos:

RESIDENTE DE OBRA

- Mantenimiento Periódico y Rutinario de caminos vecinales – mínimo 110 horas académicas y/o lectivas
- Control de calidad de construcción de mantenimiento vial – 120 horas lectivas
- Gestión de infraestructura vial en caminos vecinales, departamentales y nacionales - 120 horas lectivas
- Residencia y supervisión en mantenimiento de infraestructura vial - 120 horas lectivas

Acreditación:

Se acreditará con copia simple de constancias, certificados u otros documentos, según corresponda.

Importante

Se podrá acreditar la capacitación mediante certificados de estudios de postgrado, considerando que cada crédito del curso que acredita la capacitación equivale a dieciséis horas lectivas, según la normativa de la materia.

B.4 EXPERIENCIA DEL PERSONAL CLAVE

Requisitos:

Plantel Profesional Clave		
Cargo	Profesión	Experiencia
RESIDENTE DE OBRA	INGENIERO CIVIL	Experiencia mínima de tres (3) años, como ingeniero residente y/o residente y/o jefe de mantenimientos y/o supervisor y/o inspector y/o jefe de tramo y/o la combinación de los términos anteriores en ejecución de obras y/o servicios de mejoramiento y/o construcción y/o rehabilitación de vías vecinales y departamentales no pavimentadas y/o servicios de mantenimiento y/o ampliación y/o rehabilitación y/o conservación de trochas carrozables y/o mejoramiento periódico de caminos vecinales carreteras departamentales y/o nacionales y/o obras viales, contando a partir de la colegiatura



www.munitingomaria.gob.pe

☎ 062 - 598501 📍 Av. Alameda Perú N° 525



PERÚ



Municipalidad Provincial
de Leoncio Prado

Gerencia de Infraestructura y
Acondicionamiento Territorial

Sub Gerencia de Estudios y
Ejecución de Obras



BICENTENARIO
PERÚ

"Año de la unidad, la paz y el desarrollo"

De presentarse experiencia ejecutada paralelamente (trasape), para el cómputo del tiempo de dicha experiencia sólo se considerará una vez el periodo traslapado.

Acreditación:

La experiencia del personal clave se acreditará con cualquiera de los siguientes documentos: (i) copia simple de contratos y su respectiva conformidad o (ii) constancias o (iii) certificados o (iv) cualquier otra documentación que, de manera fehaciente demuestre la experiencia del personal propuesto.

Importante

- Los documentos que acreditan la experiencia deben incluir los nombres y apellidos del personal clave, el cargo desempeñado, el plazo de la prestación indicando el día, mes y año de inicio y culminación, el nombre de la Entidad u organización que emite el documento, la fecha de emisión y nombres y apellidos de quien suscribe el documento.
- En caso los documentos para acreditar la experiencia establezcan el plazo de la experiencia adquirida por el personal clave en meses sin especificar los días se debe considerar el mes completo.
- Se considerará aquella experiencia que no tenga una antigüedad mayor a veinticinco (25) años anteriores a la fecha de la presentación de ofertas.
- Al calificar la experiencia del personal se debe valorar de manera integral los documentos presentados por el postor para acreditar dicha experiencia. En tal sentido, aun cuando en los documentos presentados la denominación del cargo o puesto no coincida literalmente con aquella prevista en las bases, se deberá validar la experiencia si las actividades que realizó el personal corresponden con la función propia del cargo o puesto requerido en las bases.

C EXPERIENCIA DEL POSTOR EN LA ESPECIALIDAD

Requisitos:

El postor debe acreditar un monto facturado acumulado equivalente a **S/ 1,041,164.30 (UN MILLON CUARENTA Y UN MIL CIENTO SESENTA Y CUATRO CON 30/100 SOLES)**, por la contratación de servicios iguales o similares al objeto de la convocatoria, durante los ocho (8) años anteriores a la fecha de la presentación de ofertas que se computarán desde la fecha de la conformidad o emisión del comprobante de pago, según corresponda.

Se consideran servicios similares a los siguientes: **servicio de mantenimiento periódico en Caminos Vecinales.**

Acreditación:

La experiencia del postor en la especialidad se acreditará con copia simple de (i) contratos u órdenes de servicios, y su respectiva conformidad o constancia de prestación o acta de recepción o Resoluciones de liquidación ; o (ii) comprobantes de pago cuya cancelación se acredite documental y fehacientemente, con Boucher de depósito, nota de abono, reporte de estado de cuenta, cualquier otro documento emitido por Entidad del sistema financiero que acredite el abono o mediante cancelación en el mismo comprobante de pago¹, correspondientes a un máximo de veinte (20) contrataciones.

¹ Cabe precisar que, de acuerdo con la Resolución N° 0065-2018-TCE-S1 del Tribunal de Contrataciones del Estado:



PERÚ



Municipalidad Provincial
de Leoncio Prado

Gerencia de Infraestructura y
Acondicionamiento Territorial

Sub Gerencia de Estudios y
Ejecución de Obras



BICENTENARIO
PERÚ

"Año de la unidad, la paz y el desarrollo"

En caso los postores presenten varios comprobantes de pago para acreditar una sola contratación, se debe acreditar que corresponden a dicha contratación; de lo contrario, se asumirá que los comprobantes acreditan contrataciones independientes, en cuyo caso solo se considerará, para la evaluación, las veinte (20) primeras contrataciones indicadas en el **Anexo Nº 8** referido a la Experiencia del Postor en la Especialidad.

En el caso de servicios de ejecución periódica o continuada, solo se considera como experiencia la parte del contrato que haya sido ejecutada durante los ocho (8) años anteriores a la fecha de presentación de ofertas, debiendo adjuntarse copia de las conformidades correspondientes a tal parte o los respectivos comprobantes de pago cancelados.

En los casos que se acredite experiencia adquirida en consorcio, debe presentarse la promesa de consorcio o el contrato de consorcio del cual se desprenda fehacientemente el porcentaje de las obligaciones que se asumió en el contrato presentado; de lo contrario, no se computará la experiencia proveniente de dicho contrato.

Asimismo, cuando se presenten contratos derivados de procesos de selección convocados antes del 20.09.2012, la calificación se ceñirá al método descrito en la Directiva "Participación de Proveedores en Consorcio en las Contrataciones del Estado", debiendo presumirse que el porcentaje de las obligaciones equivale al porcentaje de participación de la promesa de consorcio o del contrato de consorcio. En caso que en dichos documentos no se consigne el porcentaje de participación se presumirá que las obligaciones se ejecutaron en partes iguales.

el titular de la experiencia no es el postor, consignar si dicha experiencia corresponde a la matriz en caso que el postor sea sucursal, o fue transmitida por reorganización societaria, debiendo acompañar la documentación sustentatoria correspondiente.

Si el postor acredita experiencia de otra persona jurídica como consecuencia de una reorganización societaria, debe presentar adicionalmente el **Anexo Nº 9**.

Cuando en los contratos, órdenes de servicios o comprobantes de pago el monto facturado se encuentre expresado en moneda extranjera, debe indicarse el tipo de cambio venta publicado por la Superintendencia de Banca, Seguros y AFP correspondiente a la fecha de suscripción del contrato, de emisión de la orden de servicios o de cancelación del comprobante de pago, según corresponda.

Sin perjuicio de lo anterior, los postores deben llenar y presentar el **Anexo Nº 8** referido a la Experiencia del Postor en la Especialidad.

Importante



"... el solo sello de cancelado en el comprobante, cuando ha sido colocado por el propio postor, no puede ser considerado como una acreditación que produzca fehaciencia en relación a que se encuentra cancelado. Admitir ello equivaldría a considerar como válida la sola declaración del postor afirmando que el comprobante de pago ha sido cancelado"

(...)

"Situación diferente se suscita ante el sello colocado por el cliente del postor [sea utilizando el término "cancelado" o "pagado"] supuesto en el cual si se contaría con la declaración de un tercero que brinde certeza, ante la cual debiera reconocerse la validez de la experiencia"



www.munitingomaria.gob.pe

062 - 698601 Av. Alameda Perú N° 525



PERÚ



Municipalidad Provincial
de Leoncio Prado

Gerencia de Infraestructura y
Acondicionamiento Territorial

Sub Gerencia de Estudios y
Ejecución de Obras



BICENTENARIO
PERÚ

"Año de la unidad, la paz y el desarrollo"

- Al calificar la experiencia del postor, se debe valorar de manera integral los documentos presentados por el postor para acreditar dicha experiencia. En tal sentido, aun cuando en los documentos presentados la denominación del objeto contractual no coincida literalmente con el previsto en las bases, se deberá validar la experiencia si las actividades que ejecutó el postor corresponden a la experiencia requerida.
- En el caso de consorcios, solo se considera la experiencia de aquellos integrantes que se hayan comprometido, según la promesa de consorcio, a ejecutar el objeto materia de la convocatoria, conforme a la Directiva "Participación de Proveedores en Consorcio en las Contrataciones del Estado".

Importante

- Si como resultado de una consulta u observación corresponde precisarse o ajustarse el requerimiento, se solicita la autorización del área usuaria y se pone de conocimiento de tal hecho a la dependencia que aprobó el expediente de contratación, de conformidad con el numeral 72.3 del artículo 72 del Reglamento.
- El cumplimiento de los Términos de Referencia se realiza mediante la presentación de una declaración jurada. De ser el caso, adicionalmente la Entidad puede solicitar documentación que acredite el cumplimiento del algún componente de estos. Para dicho efecto, consignará de manera detallada los documentos que deben presentar los postores en el literal e) del numeral 2.2.1.1 de esta sección de las bases.
- Los requisitos de calificación determinan si los postores cuentan con las capacidades necesarias para ejecutar el contrato, lo que debe ser acreditado documentalente, y no mediante declaración jurada.



Construyendo
Una Gran Provincia

Importante

Para determinar que los postores cuentan con las capacidades necesarias para ejecutar el contrato, el comité de selección incorpora los requisitos de calificación previstos por el área usuaria en el requerimiento, no pudiendo incluirse requisitos adicionales, ni distintos a los siguientes:

3.2. REQUISITOS DE CALIFICACIÓN

B	CAPACIDAD TÉCNICA Y PROFESIONAL																																
B.1	EQUIPAMIENTO ESTRATÉGICO																																
	<p>Requisitos:</p> <table><tr><th>ítem</th><th>Descripción</th><th>Cantidad (Und)</th></tr><tr><td>01</td><td>ESTACIÓN TOTAL INC. MIRAS (CALIBRACION NO MAYOR A 03 MESES)</td><td>01</td></tr><tr><td>02</td><td>RODILLO LISO VIBRATORIO AUTOP. 7-9 TN</td><td>01</td></tr><tr><td>03</td><td>EXCAVADORA</td><td>01</td></tr><tr><td>04</td><td>CAMION VOLQUETE 15 m3</td><td>02</td></tr><tr><td>05</td><td>MOTOBOMBA 12HP 4"</td><td>01</td></tr><tr><td>06</td><td>CAMION CISTERNA 2,000 GLN (145-165 HP)</td><td>01</td></tr><tr><td>07</td><td>CARGADOR SOBRE LLANTAS 100 – 125 HP 2.5yd3</td><td>01</td></tr><tr><td>08</td><td>ZARANDA METALICA DE DIAM 2 ½"</td><td>01</td></tr><tr><td>09</td><td>MOTONIVELADORA DE 125 HP</td><td>01</td></tr></table> <p>Acreditación:</p> <p>Copia de documentos que sustenten la propiedad, la posesión, el compromiso de compra venta o alquiler u otro documento que acredite la disponibilidad del equipamiento estratégico requerido.</p> <div><p>Importante</p><p><i>En el caso que el postor sea un consorcio los documentos de acreditación de este requisito pueden estar a nombre del consorcio o de uno de sus integrantes.</i></p></div>			ítem	Descripción	Cantidad (Und)	01	ESTACIÓN TOTAL INC. MIRAS (CALIBRACION NO MAYOR A 03 MESES)	01	02	RODILLO LISO VIBRATORIO AUTOP. 7-9 TN	01	03	EXCAVADORA	01	04	CAMION VOLQUETE 15 m3	02	05	MOTOBOMBA 12HP 4"	01	06	CAMION CISTERNA 2,000 GLN (145-165 HP)	01	07	CARGADOR SOBRE LLANTAS 100 – 125 HP 2.5yd3	01	08	ZARANDA METALICA DE DIAM 2 ½"	01	09	MOTONIVELADORA DE 125 HP	01
ítem	Descripción	Cantidad (Und)																															
01	ESTACIÓN TOTAL INC. MIRAS (CALIBRACION NO MAYOR A 03 MESES)	01																															
02	RODILLO LISO VIBRATORIO AUTOP. 7-9 TN	01																															
03	EXCAVADORA	01																															
04	CAMION VOLQUETE 15 m3	02																															
05	MOTOBOMBA 12HP 4"	01																															
06	CAMION CISTERNA 2,000 GLN (145-165 HP)	01																															
07	CARGADOR SOBRE LLANTAS 100 – 125 HP 2.5yd3	01																															
08	ZARANDA METALICA DE DIAM 2 ½"	01																															
09	MOTONIVELADORA DE 125 HP	01																															
B.2	INFRAESTRUCTURA ESTRATÉGICA																																
	<p>Requisitos:</p> <p>Un local destinado para las operaciones administrativas y técnicas del postor, dicho local tiene que estar ubicado en el tramo del servicio de mantenimiento periódico de la presente convocatoria.</p> <p>Acreditación:</p> <p>Copia de documentos que sustenten la propiedad, la posesión, el compromiso de compra venta o alquiler u otro documento que acredite la disponibilidad de la infraestructura estratégica requerida.</p> <div><p>Importante</p><p><i>En el caso que el postor sea un consorcio los documentos de acreditación de este requisito pueden estar a nombre del consorcio o de uno de sus integrantes.</i></p></div>																																
B.3	CALIFICACIONES DEL PERSONAL CLAVE																																
B.3.1	FORMACIÓN ACADÉMICA																																
	<p>Requisitos:</p>																																

Nº	CARGO	PROFESIÓN
1	RESIDENTE DE OBRA	INGENIERO CIVIL, COLEGIADO Y HABILITADO

Acreditación:

El TÍTULO será verificado por el comité de selección en el Registro Nacional de Grados Académicos y Títulos Profesionales en el portal web de la Superintendencia Nacional de Educación Superior Universitaria - SUNEDU a través del siguiente link: <https://enlinea.sunedu.gob.pe/> o en el Registro Nacional de Certificados, Grados y Títulos a cargo del Ministerio de Educación a través del siguiente link: <https://titulosinstitutos.minedu.gob.pe/>, según corresponda.

En caso EL TÍTULO no se encuentre inscrito en el referido registro, el postor debe presentar la copia del diploma respectivo a fin de acreditar la formación académica requerida.

B.3.2 CAPACITACIÓN

Requisitos:

RESIDENTE DE OBRA

- Mantenimiento Periódico y Rutinario de caminos vecinales – mínimo 110 horas académicas y/o lectivas
- Control de calidad de construcción de mantenimiento vial – 120 horas lectivas
- Gestión de infraestructura vial en caminos vecinales, departamentales y nacionales - 120 horas lectivas
- Residencia y supervisión en mantenimiento de infraestructura vial - 120 horas lectivas

Acreditación:

Se acreditará con copia simple de constancias, certificados u otros documentos, según corresponda.

Importante

Se podrá acreditar la capacitación mediante certificados de estudios de postgrado, considerando que cada crédito del curso que acredita la capacitación equivale a dieciséis horas lectivas, según la normativa de la materia.

B.4 EXPERIENCIA DEL PERSONAL CLAVE

Requisitos:

Plantel Profesional Clave		
Cargo	Profesión	Experiencia
RESIDENTE DE OBRA	INGENIERO CIVIL	Experiencia mínima de tres (3) años, como ingeniero residente y/o residente y/o jefe de mantenimientos y/o supervisor y/o inspector y/o jefe de tramo y/o la combinación de los términos anteriores en ejecución de obras y/o servicios de mejoramiento y/o construcción y/o rehabilitación de vías vecinales y departamentales no pavimentadas y/o servicios de mantenimiento y/o ampliación y/o rehabilitación y/o conservación de trochas carrozables y/o mejoramiento periódico de caminos vecinales carreteras departamentales y/o nacionales y/o obras viales, contando a partir de la colegiatura

De presentarse experiencia ejecutada paralelamente (trasape), para el cómputo del tiempo de dicha experiencia sólo se considerará una vez el periodo traslapado.

Acreditación:

La experiencia del personal clave se acreditará con cualquiera de los siguientes documentos: (i) copia simple de contratos y su respectiva conformidad o (ii) constancias o (iii) certificados o (iv) cualquier otra documentación que, de manera fehaciente demuestre la experiencia del personal propuesto.

	<p>Importante</p> <ul style="list-style-type: none"> Los documentos que acreditan la experiencia deben incluir los nombres y apellidos del personal clave, el cargo desempeñado, el plazo de la prestación indicando el día, mes y año de inicio y culminación, el nombre de la Entidad u organización que emite el documento, la fecha de emisión y nombres y apellidos de quien suscribe el documento. En caso los documentos para acreditar la experiencia establezcan el plazo de la experiencia adquirida por el personal clave en meses sin especificar los días se debe considerar el mes completo. Se considerará aquella experiencia que no tenga una antigüedad mayor a veinticinco (25) años anteriores a la fecha de la presentación de ofertas. Al calificar la experiencia del personal, se debe valorar de manera integral los documentos presentados por el postor para acreditar dicha experiencia. En tal sentido, aun cuando en los documentos presentados la denominación del cargo o puesto no coincida literalmente con aquella prevista en las bases, se deberá validar la experiencia si las actividades que realizó el personal corresponden con la función propia del cargo o puesto requerido en las bases
C	<p>EXPERIENCIA DEL POSTOR EN LA ESPECIALIDAD</p> <p><u>Requisitos:</u></p> <p>El postor debe acreditar un monto facturado acumulado equivalente a S/ 1,041,164.30 (Un Millón Cuarenta y Uno Mil Ciento Sesenta y Cuatro con 30/100 soles), por la contratación de servicios iguales o similares al objeto de la convocatoria, durante los ocho (8) años anteriores a la fecha de la presentación de ofertas que se computarán desde la fecha de la conformidad o emisión del comprobante de pago, según corresponda.</p> <p>Se consideran servicios similares a los siguientes: servicio de mantenimiento periódico en Caminos Vecinales.</p> <p><u>Acreditación:</u></p> <p>La experiencia del postor en la especialidad se acreditará con copia simple de (i) contratos u órdenes de servicios, y su respectiva conformidad o constancia de prestación; o (ii) comprobantes de pago cuya cancelación se acredite documental y fehacientemente, con voucher de depósito, nota de abono, reporte de estado de cuenta, cualquier otro documento emitido por Entidad del sistema financiero que acredite el abono o mediante cancelación en el mismo comprobante de pago¹⁵, correspondientes a un máximo de veinte (20) contrataciones.</p> <p>En caso los postores presenten varios comprobantes de pago para acreditar una sola contratación, se debe acreditar que corresponden a dicha contratación; de lo contrario, se asumirá que los comprobantes acreditan contrataciones independientes, en cuyo caso solo se considerará, para la evaluación, las veinte (20) primeras contrataciones indicadas en el Anexo Nº 8 referido a la Experiencia del Postor en la Especialidad.</p> <p>En el caso de servicios de ejecución periódica o continuada, solo se considera como experiencia la parte del contrato que haya sido ejecutada durante los ocho (8) años anteriores a la fecha de presentación de ofertas, debiendo adjuntarse copia de las conformidades correspondientes a tal parte o los respectivos comprobantes de pago cancelados.</p> <p>En los casos que se acredite experiencia adquirida en consorcio, debe presentarse la promesa de consorcio o el contrato de consorcio del cual se desprenda fehacientemente el porcentaje de las obligaciones que se asumió en el contrato presentado; de lo contrario, no se computará la experiencia proveniente de dicho contrato.</p> <p>Asimismo, cuando se presenten contratos derivados de procesos de selección convocados antes del 20.09.2012, la calificación se ceñirá al método descrito en la Directiva "Participación de Proveedores en Consorcio en las Contrataciones del Estado", debiendo presumirse que el porcentaje de las obligaciones</p>

¹⁵ Cabe precisar que, de acuerdo con la **Resolución N° 0065-2018-TCE-S1 del Tribunal de Contrataciones del Estado**:

"... el solo sello de cancelado en el comprobante, cuando ha sido colocado por el propio postor, no puede ser considerado como una acreditación que produzca fehaciencia en relación a que se encuentra cancelado. Admitir ello equivaldría a considerar como válida la sola declaración del postor afirmando que el comprobante de pago ha sido cancelado"

(...)

"Situación diferente se suscita ante el sello colocado por el cliente del postor [sea utilizando el término "cancelado" o "pagado"] supuesto en el cual sí se contaría con la declaración de un tercero que brinde certeza, ante la cual debiera reconocerse la validez de la experiencia".

equivale al porcentaje de participación de la promesa de consorcio o del contrato de consorcio. En caso que en dichos documentos no se consigne el porcentaje de participación se presumirá que las obligaciones se ejecutaron en partes iguales.

Si el titular de la experiencia no es el postor, consignar si dicha experiencia corresponde a la matriz en caso que el postor sea sucursal, o fue transmitida por reorganización societaria, debiendo acompañar la documentación sustentatoria correspondiente.

Si el postor acredita experiencia de otra persona jurídica como consecuencia de una reorganización societaria, debe presentar adicionalmente el **Anexo N° 9**.

Cuando en los contratos, órdenes de servicios o comprobantes de pago el monto facturado se encuentre expresado en moneda extranjera, debe indicarse el tipo de cambio venta publicado por la Superintendencia de Banca, Seguros y AFP correspondiente a la fecha de suscripción del contrato, de emisión de la orden de servicios o de cancelación del comprobante de pago, según corresponda.

Sin perjuicio de lo anterior, los postores deben llenar y presentar el **Anexo N° 8** referido a la Experiencia del Postor en la Especialidad.

Importante

- *Al calificar la experiencia del postor, se debe valorar de manera integral los documentos presentados por el postor para acreditar dicha experiencia. En tal sentido, aun cuando en los documentos presentados la denominación del objeto contractual no coincida literalmente con el previsto en las bases, se deberá validar la experiencia si las actividades que ejecutó el postor corresponden a la experiencia requerida.*
- *En el caso de consorcios, solo se considera la experiencia de aquellos integrantes que se hayan comprometido, según la promesa de consorcio, a ejecutar el objeto materia de la convocatoria, conforme a la Directiva "Participación de Proveedores en Consorcio en las Contrataciones del Estado".*

Importante

- *Si como resultado de una consulta u observación corresponde precisarse o ajustarse el requerimiento, se solicita la autorización del área usuaria y se pone de conocimiento de tal hecho a la dependencia que aprobó el expediente de contratación, de conformidad con el numeral 72.3 del artículo 72 del Reglamento.*
- *El cumplimiento de los Términos de Referencia se realiza mediante la presentación de una declaración jurada. De ser el caso, adicionalmente la Entidad puede solicitar documentación que acredite el cumplimiento del algún componente de estos. Para dicho efecto, consignará de manera detallada los documentos que deben presentar los postores en el literal e) del numeral 2.2.1.1 de esta sección de las bases.*
- *Los requisitos de calificación determinan si los postores cuentan con las capacidades necesarias para ejecutar el contrato, lo que debe ser acreditado documentalmente, y no mediante declaración jurada.*

CAPÍTULO IV
FACTORES DE EVALUACIÓN

La evaluación se realiza sobre la base de cien (100) puntos.

Para determinar la oferta con el mejor puntaje y el orden de prelación de las ofertas, se considera lo siguiente:

FACTOR DE EVALUACIÓN		PUNTAJE / METODOLOGÍA PARA SU ASIGNACIÓN
A. PRECIO		
<u>Evaluación:</u> Se evaluará considerando el precio ofertado por el postor. <u>Acreditación:</u> Se acreditará mediante el documento que contiene el precio de la oferta (Anexo N° 6).		La evaluación consistirá en otorgar el máximo puntaje a la oferta de precio más bajo y otorgar a las demás ofertas puntajes inversamente proporcionales a sus respectivos precios, según la siguiente fórmula: $P_i = \frac{O_m \times PMP}{O_i}$ <i>i</i> = Oferta <i>P_i</i> = Puntaje de la oferta a evaluar <i>O_i</i> = Precio <i>i</i> <i>O_m</i> = Precio de la oferta más baja <i>PMP</i> = Puntaje máximo del precio 50 puntos

OTROS FACTORES DE EVALUACIÓN		50 puntos
B. PLAZO DE PRESTACIÓN DEL SERVICIO¹⁶		
<u>Evaluación:</u> Se evaluará en función al plazo ofertado, el cual debe mejorar el plazo de ejecución establecido en los Términos de Referencia. <u>Acreditación:</u> Se acreditará mediante la presentación de declaración jurada de plazo de prestación del servicio. (Anexo N° 4)		De 53 hasta 60 días calendario: [15] puntos De 61 hasta 67 días calendario: [10] puntos De 68 hasta 75 días calendario: [05] puntos

¹⁶ Este factor podrá ser consignado cuando del expediente de contratación se advierta que el plazo establecido para la prestación del servicio admite reducción, para lo cual deben establecerse rangos razonables para la asignación de puntaje, esto es que no suponga un riesgo de incumplimiento contractual y que represente una mejora al plazo establecido.

F. GARANTÍA COMERCIAL DEL POSTOR

Evaluación:

Se evaluará en función al tiempo de garantía comercial ofertada, el cual debe superar el tiempo mínimo de garantía exigido en los Términos de Referencia.

Acreditación:

Se acreditará mediante la presentación de declaración jurada del postor.

Advertencia

De conformidad con el literal h) del artículo 50 de la Ley, constituye infracción pasible de sanción por el Tribunal de Contrataciones del Estado "negarse injustificadamente a cumplir las obligaciones derivadas del contrato que deben ejecutarse con posterioridad al pago".

Más de 18 meses hasta 20 meses: **[10] puntos**

Más de 16 meses hasta 17 meses: **[05] puntos**

Más de 13 meses hasta 15 meses: **[03] puntos**

G. CAPACITACIÓN DEL PERSONAL DE LA ENTIDAD

Evaluación:

Se evaluará en función a la oferta de capacitación a 20 trabajadores del área usuaria en GESTION DE MANTENIMIENTO O CONSERVACIÓN VIAL, en el tramo donde se va a ejecutar el servicio; el capacitador deberá tener la siguiente formación académica: ingeniero civil o ingeniero de transportes habilitado, con experiencia como capacitador, con un mínimo de cinco (05) capacitaciones realizadas, el postor que oferte esta capacitación, se obliga a entregar los 20 certificados o constancias del personal capacitado del área usuaria.

Importante

Las calificaciones del capacitador que se pueden requerir son el grado académico de bachiller o título profesional, así como, de ser el caso, experiencia no mayor de dos (2) años, vinculada a la materia de la capacitación relacionada con la prestación de los servicios a ser contratados

Acreditación:

Se acreditará únicamente mediante la presentación de una declaración jurada.

Más de 90 horas lectivas: **[15] puntos**

Más de 60 horas lectivas: **[10] puntos**

Más de 30 horas lectivas: **[05] puntos**

H. MEJORAS A LOS TÉRMINOS DE REFERENCIA	
<p><u>Evaluación:</u></p> <p>Mejora 1. Plan de trabajo para optimizar el proceso constructivo</p> <p>Plan de Trabajo que deberá contener como mínimo:</p> <p>Metas y Objetivos</p> <p>Matriz de Responsabilidades del Personal Clave</p> <p>Cronograma del Servicio</p> <p>Mecanismos de Aseguramiento de Calidad y de Sostenibilidad Ambiental</p> <p>Programa de Seguridad y Salud en Obra en base a las directivas del MTC</p> <p>Mejora 2. Inventario Vial Básico Actualizado del Tramo.</p> <p><u>Acreditación:</u></p> <p>Se acreditará únicamente mediante la presentación del documento que sustente cada mejora propuesta, en concordancia a la oferta presentada.</p>	<p>(Máximo 10 puntos)</p> <p>Mejora 1: [6] puntos</p> <p>Mejora 2: [4] puntos</p>
<div> <p>Importante</p> <ul style="list-style-type: none"> De conformidad con la Opinión N° 144-2016-OSCE/DTN, constituye una mejora, todo aquello que agregue un valor adicional al parámetro mínimo establecido en las especificaciones técnicas o términos de referencia, según corresponda, mejorando su calidad o las condiciones de su entrega o prestación, sin generar un costo adicional a la Entidad. En este factor se pueden incluir aspectos referidos a la sostenibilidad ambiental o social, tales como el compromiso de que durante la ejecución del contrato se verifiquen condiciones de igualdad de género o de inclusión laboral de personas con discapacidad; el uso de equipos energéticamente eficientes o con bajo nivel de ruido, radiaciones, vibraciones, emisiones, etcétera; la implementación de medidas de ecoeficiencia; el uso de insumos que tengan sustancias con menor impacto ambiental; la utilización de productos forestales de fuentes certificadas, orgánicos o reciclados, el manejo adecuado de residuos sólidos, entre otros. </div>	
PUNTAJE TOTAL	100 puntos¹⁷

Importante

¹⁷ Es la suma de los puntajes de todos los factores de evaluación.

Los factores de evaluación elaborados por el comité de selección son objetivos y guardan vinculación, razonabilidad y proporcionalidad con el objeto de la contratación. Asimismo, estos no pueden calificar con puntaje el cumplimiento de los Términos de Referencia ni los requisitos de calificación.

CAPÍTULO V PROFORMA DEL CONTRATO

Importante

Dependiendo del objeto del contrato, de resultar indispensable, puede incluirse cláusulas adicionales o la adecuación de las propuestas en el presente documento, las que en ningún caso pueden contemplar disposiciones contrarias a la normativa vigente ni a lo señalado en este capítulo.

Conste por el presente documento, la contratación del servicio de [CONSIGNAR LA DENOMINACIÓN DE LA CONVOCATORIA], que celebra de una parte [CONSIGNAR EL NOMBRE DE LA ENTIDAD], en adelante LA ENTIDAD, con RUC N° [.....], con domicilio legal en [.....], representada por [.....], identificado con DNI N° [.....], y de otra parte [.....], con RUC N° [.....], con domicilio legal en [.....], inscrita en la Ficha N° [.....] Asiento N° [.....] del Registro de Personas Jurídicas de la ciudad de [.....], debidamente representado por su Representante Legal, [.....], con DNI N° [.....], según poder inscrito en la Ficha N° [.....], Asiento N° [.....] del Registro de Personas Jurídicas de la ciudad de [.....], a quien en adelante se le denominará EL CONTRATISTA en los términos y condiciones siguientes:

CLÁUSULA PRIMERA: ANTECEDENTES

Con fecha [.....], el comité de selección adjudicó la buena pro del **CONCURSO PÚBLICO Nº [CONSIGNAR NOMENCLATURA DEL PROCEDIMIENTO DE SELECCIÓN]** para la contratación de [CONSIGNAR LA DENOMINACIÓN DE LA CONVOCATORIA], a [INDICAR NOMBRE DEL GANADOR DE LA BUENA PRO], cuyos detalles e importe constan en los documentos integrantes del presente contrato.

CLÁUSULA SEGUNDA: OBJETO

El presente contrato tiene por objeto [CONSIGNAR EL OBJETO DE LA CONTRATACIÓN].

CLÁUSULA TERCERA: MONTO CONTRACTUAL

El monto total del presente contrato asciende a [CONSIGNAR MONEDA Y MONTO], que incluye todos los impuestos de Ley.

Este monto comprende el costo del servicio, todos los tributos, seguros, transporte, inspecciones, pruebas y, de ser el caso, los costos laborales conforme a la legislación vigente, así como cualquier otro concepto que pueda tener incidencia sobre la ejecución del servicio materia del presente contrato.

CLÁUSULA CUARTA: DEL PAGO¹⁸

LA ENTIDAD se obliga a pagar la contraprestación a EL CONTRATISTA en [INDICAR MONEDA], en [INDICAR SI SE TRATA DE PAGO ÚNICO, PAGOS PARCIALES O PAGOS PERIÓDICOS], luego de la recepción formal y completa de la documentación correspondiente, según lo establecido en el artículo 171 del Reglamento de la Ley de Contrataciones del Estado.

Para tal efecto, el responsable de otorgar la conformidad de la prestación deberá hacerlo en un plazo que no excederá de los veinte (20) días de producida la recepción.

LA ENTIDAD debe efectuar el pago dentro de los diez (10) días calendario siguientes de otorgada la conformidad de los servicios, siempre que se verifiquen las condiciones establecidas en el contrato para ello, bajo responsabilidad del funcionario competente.

En caso de retraso en el pago por parte de LA ENTIDAD, salvo que se deba a caso fortuito o fuerza mayor, EL CONTRATISTA tendrá derecho al pago de intereses legales conforme a lo establecido

¹⁸ En cada caso concreto, dependiendo de la naturaleza del contrato, podrá adicionarse la información que resulte pertinente a efectos de generar el pago.

en el artículo 39 de la Ley de Contrataciones del Estado y en el artículo 171 de su Reglamento, los que se computan desde la oportunidad en que el pago debió efectuarse.

CLÁUSULA QUINTA: DEL PLAZO DE LA EJECUCIÓN DE LA PRESTACIÓN

El plazo de ejecución del presente contrato es de [.....], el mismo que se computa desde [CONSIGNAR SI ES DEL DÍA SIGUIENTE DEL PERFECCIONAMIENTO DEL CONTRATO, DESDE LA FECHA QUE SE ESTABLEZCA EN EL CONTRATO O DESDE LA FECHA EN QUE SE CUMPLAN LAS CONDICIONES PREVISTAS EN EL CONTRATO PARA EL INICIO DE LA EJECUCIÓN, DEBIENDO INDICAR LAS MISMAS EN ESTE ÚLTIMO CASO].

Importante para la Entidad

De preverse en los Términos de Referencia la ejecución de actividades de instalación, implementación u otros que deban realizarse de manera previa al inicio del plazo de ejecución, se debe consignar lo siguiente:

“El plazo para la [CONSIGNAR LAS ACTIVIDADES PREVIAS PREVISTAS EN LOS TÉRMINOS DE REFERENCIA] es de [.....], el mismo que se computa desde [INDICAR CONDICIÓN CON LA QUE DICHAS ACTIVIDADES SE INICIAN].”

Incorporar a las bases o eliminar, según corresponda.

CLÁUSULA SEXTA: PARTES INTEGRANTES DEL CONTRATO

El presente contrato está conformado por las bases integradas, la oferta ganadora, así como los documentos derivados del procedimiento de selección que establezcan obligaciones para las partes.

CLÁUSULA SÉTIMA: GARANTÍAS

EL CONTRATISTA entregó al perfeccionamiento del contrato la respectiva garantía incondicional, solidaria, irrevocable, y de realización automática en el país al solo requerimiento, a favor de LA ENTIDAD, por los conceptos, montos y vigencias siguientes:

- De fiel cumplimiento del contrato: [CONSIGNAR EL MONTO], a través de la [INDICAR EL TIPO DE GARANTÍA PRESENTADA] N° [INDICAR NÚMERO DEL DOCUMENTO] emitida por [SEÑALAR EMPRESA QUE LA EMITE]. Monto que es equivalente al diez por ciento (10%) del monto del contrato original, la misma que debe mantenerse vigente hasta la conformidad de la recepción de la prestación.

Importante

Al amparo de lo dispuesto en el numeral 149.4 del artículo 149 del Reglamento de la Ley de Contrataciones del Estado, en el caso de contratos periódicos de prestación de servicios en general, si el postor ganador de la buena pro solicita la retención del diez por ciento (10%) del monto del contrato original como garantía de fiel cumplimiento de contrato, debe consignarse lo siguiente:

- *“De fiel cumplimiento del contrato: [CONSIGNAR EL MONTO], a través de la retención que debe efectuar LA ENTIDAD, durante la primera mitad del número total de pagos a realizarse, de forma prorrateada, con cargo a ser devuelto a la finalización del mismo.”*

En el caso que corresponda, consignar lo siguiente:

- Garantía fiel cumplimiento por prestaciones accesorias: [CONSIGNAR EL MONTO], a través de la [INDICAR EL TIPO DE GARANTÍA PRESENTADA] N° [INDICAR NÚMERO DEL DOCUMENTO] emitida por [SEÑALAR EMPRESA QUE LA EMITE], la misma que debe mantenerse vigente hasta el cumplimiento total de las obligaciones garantizadas.

Importante

Al amparo de lo dispuesto en el numeral 151.2 del artículo 151 del Reglamento de la Ley de Contrataciones del Estado, si el postor ganador de la buena pro solicita la retención del diez por ciento (10%) del monto del contrato de la prestación accesorio como garantía de fiel cumplimiento de prestaciones accesorias, debe consignarse lo siguiente:

- “De fiel cumplimiento por prestaciones accesorias: [CONSIGNAR EL MONTO], a través de la retención que debe efectuar LA ENTIDAD, durante la primera mitad del número total de pagos a realizarse, de forma prorrateada, con cargo a ser devuelto a la finalización del mismo.”

Importante

En los contratos derivados de procedimientos de selección por relación de ítems, cuando el monto del ítem adjudicado o la sumatoria de los montos de los ítems adjudicados sea igual o menor a doscientos mil Soles (S/200,000.00), no corresponde presentar garantía de fiel cumplimiento de contrato ni garantía de fiel cumplimiento por prestaciones accesorias, conforme a lo dispuesto en el literal a) del artículo 152 del Reglamento.

CLÁUSULA OCTAVA: EJECUCIÓN DE GARANTÍAS POR FALTA DE RENOVACIÓN

LA ENTIDAD puede solicitar la ejecución de las garantías cuando EL CONTRATISTA no las hubiere renovado antes de la fecha de su vencimiento, conforme a lo dispuesto en el literal a) del numeral 155.1 del artículo 155 del Reglamento de la Ley de Contrataciones del Estado.

Importante para la Entidad

Sólo en el caso que la Entidad hubiese previsto otorgar adelanto, se debe incluir la siguiente cláusula:

CLÁUSULA NOVENA: ADELANTO DIRECTO

“LA ENTIDAD otorgará [CONSIGNAR NÚMERO DE ADELANTOS A OTORGARSE] adelantos directos por el [CONSIGNAR PORCENTAJE QUE NO DEBE EXCEDER DEL 30% DEL MONTO DEL CONTRATO ORIGINAL] del monto del contrato original.

EL CONTRATISTA debe solicitar los adelantos dentro de [CONSIGNAR EL PLAZO Y OPORTUNIDAD PARA LA SOLICITUD], adjuntando a su solicitud la garantía por adelantos mediante carta fianza o póliza de caución acompañada del comprobante de pago correspondiente. Vencido dicho plazo no procederá la solicitud.

LA ENTIDAD debe entregar el monto solicitado dentro de [CONSIGNAR EL PLAZO] siguientes a la presentación de la solicitud del contratista.”

Incorporar a las bases o eliminar, según corresponda.

CLÁUSULA DÉCIMA: CONFORMIDAD DE LA PRESTACIÓN DEL SERVICIO

La conformidad de la prestación del servicio se regula por lo dispuesto en el artículo 168 y la Decimosegunda Disposición Complementaria Final del Reglamento de la Ley de Contrataciones del Estado. La conformidad será otorgada por [CONSIGNAR EL ÁREA O UNIDAD ORGÁNICA QUE OTORGARÁ LA CONFORMIDAD].

De existir observaciones, LA ENTIDAD las comunica al CONTRATISTA, indicando claramente el sentido de estas, otorgándole un plazo para subsanar no menor de cinco (5) ni mayor de veinte (20) días. Si pese al plazo otorgado, EL CONTRATISTA no cumpliera a cabalidad con la subsanación, LA ENTIDAD puede otorgar al CONTRATISTA periodos adicionales para las correcciones pertinentes. En este supuesto corresponde aplicar la penalidad por mora desde el vencimiento del plazo para subsanar.

Este procedimiento no resulta aplicable cuando los servicios manifiestamente no cumplan con las características y condiciones ofrecidas, en cuyo caso LA ENTIDAD no otorga la conformidad, debiendo considerarse como no ejecutada la prestación, aplicándose la penalidad que corresponda por cada día de atraso.

CLÁUSULA UNDÉCIMA: DECLARACIÓN JURADA DEL CONTRATISTA

EL CONTRATISTA declara bajo juramento que se compromete a cumplir las obligaciones derivadas del presente contrato, bajo sanción de quedar inhabilitado para contratar con el Estado en caso de incumplimiento.

CLÁUSULA DUODÉCIMA: RESPONSABILIDAD POR VICIOS OCULTOS

La conformidad del servicio por parte de LA ENTIDAD no enerva su derecho a reclamar posteriormente por defectos o vicios ocultos, conforme a lo dispuesto por los artículos 40 de la Ley de Contrataciones del Estado y 173 de su Reglamento.

El plazo máximo de responsabilidad del contratista es de [CONSIGNAR TIEMPO EN AÑOS, NO MENOR DE UN (1) AÑO] año(s) contado a partir de la conformidad otorgada por LA ENTIDAD.

CLÁUSULA DÉCIMA TERCERA: PENALIDADES

Si EL CONTRATISTA incurre en retraso injustificado en la ejecución de las prestaciones objeto del contrato, LA ENTIDAD le aplica automáticamente una penalidad por mora por cada día de atraso, de acuerdo a la siguiente fórmula:

$$\text{Penalidad Diaria} = \frac{0.10 \times \text{monto vigente}}{F \times \text{plazo vigente en días}}$$

Donde:

F = 0.25 para plazos mayores a sesenta (60) días o;

F = 0.40 para plazos menores o iguales a sesenta (60) días.

El retraso se justifica a través de la solicitud de ampliación de plazo debidamente aprobado. Adicionalmente, se considera justificado el retraso y en consecuencia no se aplica penalidad, cuando EL CONTRATISTA acredite, de modo objetivamente sustentado, que el mayor tiempo transcurrido no le resulta imputable. En este último caso la calificación del retraso como justificado por parte de LA ENTIDAD no da lugar al pago de gastos generales ni costos directos de ningún tipo, conforme el numeral 162.5 del artículo 162 del Reglamento de la Ley de Contrataciones del Estado.

Importante

De haberse previsto establecer penalidades distintas a la penalidad por mora, incluir dichas penalidades, los supuestos de aplicación de penalidad, la forma de cálculo de la penalidad para cada supuesto y el procedimiento mediante el cual se verifica el supuesto a penalizar, conforme el artículo 163 del Reglamento de la Ley de Contrataciones del Estado.

Nº	SUPUESTO DE APLICACIÓN DE PENALIDAD	FORMA DE CALCULO	PROCEDIMIENTO
1	Por ausencia injustificada del jefe de mantenimiento y/o residente de servicio una vez iniciado el contrato de la ejecución del servicio durante el plazo contractual del servicio, previo informe del supervisor y/o inspector y/o monitor designado por la Subgerencia de Estudios y Ejecucion de Obras de la Municipalidad Provincial de Leoncio Prado	3% de 1 U.I.T por cada día de ausencia del personal en obra.	Según informe del supervisor y/o monitor designado por la Subgerencia de Estudios y Ejecucion de Obras de la Municipalidad Provincial de Leoncio Prado
2	En caso que el contratista, no cumple con implementar EPP'S equipo de protección personal a los trabajadores	3% de 1 U.I.T por cada visita inopinada.	Según informe del supervisor y/o monitor designado por la Subgerencia de Estudios y Ejecucion de Obras de la Municipalidad Provincial de Leoncio

			Prado
3	En caso que el contratista, no cumple con implementar con las herramientas y equipos livianos requeridos para cada actividad que se tiene programado en cada periodo de ejecución.	3% de 1 U.I.T por cada visita inopinada.	Según informe del supervisor y/o monitor designado por la Subgerencia de Estudios y Ejecucion de Obras de la Municipalidad Provincial de Leoncio Prado
4	En caso que el contratista, no cumple con implementar las maquinarias necesarias requeridos para cada actividad que se tiene programado en cada periodo de ejecución.	3% de 1 U.I.T por cada visita inopinada.	Según informe del supervisor y/o monitor designado por la Subgerencia de Estudios y Ejecucion de Obras de la Municipalidad Provincial de Leoncio Prado
5	En caso que el contratista, no cumple con el personal mínimo requerido y/o ausencia injustificada para la ejecución de la misma.	3% de 1 U.I.T por cada día de ausencia de cada personal en obra.	Según informe del supervisor y/o monitor designado por la Subgerencia de Estudios y ejecución de Obras de la Municipalidad Provincial de Leoncio Prado
6	Cuando el contratista usa los materiales o equipos no concordantes con las especificaciones técnicas, que puedan ocasionar perjuicios a la Entidad.	3% de 1 U.I.T por cada evento o visita inopinada por parte del personal técnico de la Dirección de Caminos	Según informe del supervisor y/o monitor designado por la Subgerencia de Estudios y Ejecución de Obras de la Municipalidad Provincial de Leoncio Prado
7	En caso que el contratista, no Cuento con el cuaderno de obra en campo y de la misma forma que esta no sea rellenada tal como indica RLCE. (es decir cuando no cumpla con el rellenado diario del cuaderno tal como se establece en el RLCE)	3% de 1 U.I.T por cada visita inopinada.	Según informe del supervisor y/o monitor designado por la Subgerencia de Estudios y ejecución de Obras de la Municipalidad Provincial de Leoncio Prado
8	En caso que el contratista, no Cuento con el expediente técnico en campo, completo y de manera detallada como se le entrego la entidad.	3% de 1 U.I.T por cada visita inopinada.	Según informe del supervisor y/o monitor designado por la Subgerencia de

			Estudios y ejecución de Obras de la Municipalidad Provincial de Leoncio Prado
9	Cuando el Contratista incumpla en la presentación de las valorizaciones mensuales en las fechas establecidas por la Entidad.	3% de 1 U.I.T por día	Según informe del supervisor y/o monitor designado por la Subgerencia de Estudios y ejecución de Obras de la Municipalidad Provincial de Leoncio Prado
10	En caso el contratista incumpla con la instalación del cartel del servicio dentro de los 2 días calendarios de iniciado el servicio	3 % de 1 U.I.T por día	Según informe del supervisor y/o monitor designado por la Subgerencia de Estudios y ejecución de Obras de la Municipalidad Provincial de Leoncio Prado
11	En caso el contratista no cumpla con el Plan de monitoreo y mitigación ambiental.	3 % de 1 U.I.T por cada visita inopinada.	Según informe del supervisor y/o monitor designado por la Subgerencia de Estudios y ejecución de Obras de la Municipalidad Provincial de Leoncio Prado
12	En caso que el contratista no cumpla con el uso de señalizaciones durante la ejecución del mantenimiento de la vía.	3% de 1 U.I.T por cada visita en la que se evidencie falta de uso de señalizaciones.	Según informe del supervisor y/o monitor designado por la Subgerencia de Estudios y ejecución de Obras de la Municipalidad Provincial de Leoncio Prado
13	En caso que el contratista no cumpla con los ensayos y/o estudios de calidad según lo contempla el expediente.	3% de 1 U.I.T por cada incumplimiento de ensayos y/o estudios de calidad.	Según informe del supervisor y/o monitor designado por la Subgerencia de Estudios y ejecución de Obras de la Municipalidad Provincial de Leoncio Prado
14	Cuando el contratista no cumple con levantar observaciones realizados por cualquier personal de la entidad, en cuanto a la valorización mensual y/o Plan de Trabajo Nota: Dicho documento de levantamiento de	3% de 1 U.I.T por cada incumplimiento de ensayos y/o estudios de calidad.	Según informe del supervisor y/o monitor designado por la Subgerencia de Estudios y ejecución de Obras de

	observaciones será presentado a la entidad mesa de partes.		la Municipalidad Provincial de Leoncio Prado
15	Cuando el contratista no cumple con la presentación de documentación, como documentos emitidos por la entidad, valorizaciones entre otros documentos en sus plazos conforme lo demanda la Ley de Contrataciones con el Estado	3% de 1 U.I.T por cada incumplimiento de ensayos y/o estudios de calidad.	Según informe del supervisor y/o monitor designado por la Subgerencia de Estudios y ejecución de Obras de la Municipalidad Provincial de Leoncio Prado
16	Cuando el contratista falsifica documentos que acompañan a la valorización mensual será multado y denunciado a los entes fiscalizadores por ocasionar daños y perjuicios a la entidad	3% de 1 U.I.T por cada incumplimiento de ensayos y/o estudios de calidad.	Según informe del supervisor y/o monitor designado por la Subgerencia de Estudios y ejecución de Obras de la Municipalidad Provincial de Leoncio Prado
17	En caso que el contratista, no cuente con el cuaderno de obra en campo y de la misma forma que esta no sea rellena tal como indica RLCE. (es decir cuando no cumpla con el relleno diario del cuaderno tal como se establece en el RLCE)	3% de 1 U.I.T por cada incumplimiento de ensayos y/o estudios de calidad.	Según informe del supervisor y/o monitor designado por la Subgerencia de Estudios y ejecución de Obras de la Municipalidad Provincial de Leoncio Prado
18	Cuando el contratista usa los materiales o equipos no concordantes con las Especificaciones Técnicas, que puedan ocasionar perjuicios a la Entidad.	3% de 1 U.I.T por cada incumplimiento de ensayos y/o estudios de calidad.	Según informe del supervisor y/o monitor designado por la Subgerencia de Estudios y ejecución de Obras de la Municipalidad Provincial de Leoncio Prado

Estas penalidades se deducen de los pagos a cuenta o del pago final, según corresponda; o si fuera necesario, se cobra del monto resultante de la ejecución de la garantía de fiel cumplimiento.

Estos dos (2) tipos de penalidades pueden alcanzar cada una un monto máximo equivalente al diez por ciento (10%) del monto del contrato vigente, o de ser el caso, del ítem que debió ejecutarse.

Cuando se llegue a cubrir el monto máximo de la penalidad por mora o el monto máximo para otras penalidades, de ser el caso, LA ENTIDAD puede resolver el contrato por incumplimiento.

CLÁUSULA DÉCIMA CUARTA: RESOLUCIÓN DEL CONTRATO

Cualquiera de las partes puede resolver el contrato, de conformidad con el numeral 32.3 del artículo 32 y artículo 36 de la Ley de Contrataciones del Estado, y el artículo 164 de su Reglamento. De darse el caso, LA ENTIDAD procederá de acuerdo a lo establecido en el artículo 165 del Reglamento de la Ley de Contrataciones del Estado.

CLÁUSULA DÉCIMA QUINTA: RESPONSABILIDAD DE LAS PARTES

Cuando se resuelva el contrato por causas imputables a algunas de las partes, se debe resarcir los

daños y perjuicios ocasionados, a través de la indemnización correspondiente. Ello no obsta la aplicación de las sanciones administrativas, penales y pecuniarias a que dicho incumplimiento diere lugar, en el caso que éstas correspondan.

Lo señalado precedentemente no exime a ninguna de las partes del cumplimiento de las demás obligaciones previstas en el presente contrato.

CLÁUSULA DÉCIMA SEXTA: ANTICORRUPCIÓN

EL CONTRATISTA declara y garantiza no haber, directa o indirectamente, o tratándose de una persona jurídica a través de sus socios, integrantes de los órganos de administración, apoderados, representantes legales, funcionarios, asesores o personas vinculadas a las que se refiere el artículo 7 del Reglamento de la Ley de Contrataciones del Estado, ofrecido, negociado o efectuado, cualquier pago o, en general, cualquier beneficio o incentivo ilegal en relación al contrato.

Asimismo, el CONTRATISTA se obliga a conducirse en todo momento, durante la ejecución del contrato, con honestidad, probidad, veracidad e integridad y de no cometer actos ilegales o de corrupción, directa o indirectamente o a través de sus socios, accionistas, participacionistas, integrantes de los órganos de administración, apoderados, representantes legales, funcionarios, asesores y personas vinculadas a las que se refiere el artículo 7 del Reglamento de la Ley de Contrataciones del Estado.

Además, EL CONTRATISTA se compromete a i) comunicar a las autoridades competentes, de manera directa y oportuna, cualquier acto o conducta ilícita o corrupta de la que tuviera conocimiento; y ii) adoptar medidas técnicas, organizativas y/o de personal apropiadas para evitar los referidos actos o prácticas.

Finalmente, EL CONTRATISTA se compromete a no colocar a los funcionarios públicos con los que deba interactuar, en situaciones reñidas con la ética. En tal sentido, reconoce y acepta la prohibición de ofrecerles a éstos cualquier tipo de obsequio, donación, beneficio y/o gratificación, ya sea de bienes o servicios, cualquiera sea la finalidad con la que se lo haga.

CLÁUSULA DÉCIMA SÉTIMA: MARCO LEGAL DEL CONTRATO

Sólo en lo no previsto en este contrato, en la Ley de Contrataciones del Estado y su Reglamento, en las directivas que emita el OSCE y demás normativa especial que resulte aplicable, serán de aplicación supletoria las disposiciones pertinentes del Código Civil vigente, cuando corresponda, y demás normas de derecho privado.

CLÁUSULA DÉCIMA OCTAVA: SOLUCIÓN DE CONTROVERSIAS¹⁹

Las controversias que surjan entre las partes durante la ejecución del contrato se resuelven mediante conciliación o arbitraje, según el acuerdo de las partes.

Cualquiera de las partes tiene derecho a iniciar el arbitraje a fin de resolver dichas controversias dentro del plazo de caducidad previsto en la Ley de Contrataciones del Estado y su Reglamento.

Facultativamente, cualquiera de las partes tiene el derecho a solicitar una conciliación dentro del plazo de caducidad correspondiente, según lo señalado en el artículo 224 del Reglamento de la Ley de Contrataciones del Estado, sin perjuicio de recurrir al arbitraje, en caso no se llegue a un acuerdo entre ambas partes o se llegue a un acuerdo parcial. Las controversias sobre nulidad del contrato solo pueden ser sometidas a arbitraje.

El Laudo arbitral emitido es inapelable, definitivo y obligatorio para las partes desde el momento de su notificación, según lo previsto en el numeral 45.21 del artículo 45 de la Ley de Contrataciones del Estado.

CLÁUSULA DÉCIMA NOVENA: FACULTAD DE ELEVAR A ESCRITURA PÚBLICA

Cualquiera de las partes puede elevar el presente contrato a Escritura Pública corriendo con todos los gastos que demande esta formalidad.

¹⁹ De acuerdo con el numeral 225.3 del artículo 225 del Reglamento, las partes pueden recurrir al arbitraje ad hoc cuando las controversias deriven de procedimientos de selección cuyo valor referencial sea menor o igual a cinco millones con 00/100 soles (S/ 5 000 000,00).

CLÁUSULA VIGÉSIMA: DOMICILIO PARA EFECTOS DE LA EJECUCIÓN CONTRACTUAL

Las partes declaran el siguiente domicilio para efecto de las notificaciones que se realicen durante la ejecución del presente contrato:

DOMICILIO DE LA ENTIDAD: [.....]

DOMICILIO DEL CONTRATISTA: [CONSIGNAR EL DOMICILIO SEÑALADO POR EL POSTOR GANADOR DE LA BUENA PRO AL PRESENTAR LOS REQUISITOS PARA EL PERFECCIONAMIENTO DEL CONTRATO]

La variación del domicilio aquí declarado de alguna de las partes debe ser comunicada a la otra parte, formalmente y por escrito, con una anticipación no menor de quince (15) días calendario.

De acuerdo con las bases integradas, la oferta y las disposiciones del presente contrato, las partes lo firman por duplicado en señal de conformidad en la ciudad de [.....] al [CONSIGNAR FECHA].

“LA ENTIDAD”

“EL CONTRATISTA”

Importante

Este documento puede firmarse digitalmente si ambas partes cuentan con firma digital, según la Ley Nº 27269, Ley de Firmas y Certificados Digitales²⁰.

²⁰ Para mayor información sobre la normativa de firmas y certificados digitales ingresar a: <https://www.indecopi.gob.pe/web/firmas-digitales/firmar-y-certificados-digitales>

ANEXOS

ANEXO Nº 1

DECLARACIÓN JURADA DE DATOS DEL POSTOR

Señores

COMITÉ DE SELECCIÓN

CONCURSO PÚBLICO Nº 001-2023-MPLP/TM

Presente.-

El que se suscribe, [.....], postor y/o Representante Legal de [CONSIGNAR EN CASO DE SER PERSONA JURÍDICA], identificado con [CONSIGNAR TIPO DE DOCUMENTO DE IDENTIDAD] Nº [CONSIGNAR NÚMERO DE DOCUMENTO DE IDENTIDAD], con poder inscrito en la localidad de [CONSIGNAR EN CASO DE SER PERSONA JURÍDICA] en la Ficha Nº [CONSIGNAR EN CASO DE SER PERSONA JURÍDICA] Asiento Nº [CONSIGNAR EN CASO DE SER PERSONA JURÍDICA], **DECLARO BAJO JURAMENTO** que la siguiente información se sujeta a la verdad:

Nombre, Denominación o Razón Social :			
Domicilio Legal :			
RUC :	Teléfono(s) :		
MYPE ²¹		Sí	No
Correo electrónico :			

Autorización de notificación por correo electrónico:

Autorizo que se notifiquen al correo electrónico indicado las siguientes actuaciones:

1. Solicitud de subsanación de los requisitos para perfeccionar el contrato.
2. Solicitud de reducción de la oferta económica.
3. Solicitud para presentar los documentos para perfeccionar el contrato, según orden de prelación, de conformidad con lo previsto en el artículo 141 del Reglamento.
4. Respuesta a la solicitud de acceso al expediente de contratación.
5. Notificación de la orden de servicios²²

Asimismo, me comprometo a remitir la confirmación de recepción, en el plazo máximo de dos (2) días hábiles de recibida la comunicación.

[CONSIGNAR CIUDAD Y FECHA]

.....
Firma, Nombres y Apellidos del postor o Representante legal, según corresponda

Importante

La notificación dirigida a la dirección de correo electrónico consignada se entenderá válidamente efectuada cuando la Entidad reciba acuse de recepción.

²¹ Esta información será verificada por la Entidad en la página web del Ministerio de Trabajo y Promoción del Empleo en la sección consulta de empresas acreditadas en el REMYPE en el link <http://www2.trabajo.gob.pe/servicios-en-linea-2-2/> y se tendrá en consideración, en caso el postor ganador de la buena pro solicite la retención del diez por ciento (10%) del monto del contrato, en calidad de garantía de fiel cumplimiento, en los contratos periódicos de prestación de servicios, según lo señalado en el numeral 149.4 del artículo 149 y numeral 151.2 del artículo 151 del Reglamento.

²² Consignar en el caso de procedimientos de selección por relación de ítems, cuando el monto del valor referencial del ítem no supere los doscientos mil Soles (S/ 200 000.00), cuando se haya optado por perfeccionar el contrato con una orden de servicios.

Importante

Cuando se trate de consorcios, la declaración jurada es la siguiente:

ANEXO Nº 1

DECLARACIÓN JURADA DE DATOS DEL POSTOR

Señores

COMITÉ DE SELECCIÓN

CONCURSO PÚBLICO Nº 001-2023-MPLP/TM

Presente.-

El que se suscribe, [...], representante común del consorcio [CONSIGNAR EL NOMBRE DEL CONSORCIO], identificado con [CONSIGNAR TIPO DE DOCUMENTO DE IDENTIDAD] N° [CONSIGNAR NÚMERO DE DOCUMENTO DE IDENTIDAD], **DECLARO BAJO JURAMENTO** que la siguiente información se sujeta a la verdad:

Datos del consorciado 1					
Nombre, Denominación o Razón Social :					
Domicilio Legal :					
RUC :		Teléfono(s) :			
MYPE ²³		Sí		No	
Correo electrónico :					

Datos del consorciado 2					
Nombre, Denominación o Razón Social :					
Domicilio Legal :					
RUC :		Teléfono(s) :			
MYPE ²⁴		Sí		No	
Correo electrónico :					

Datos del consorciado ...					
Nombre, Denominación o Razón Social :					
Domicilio Legal :					
RUC :		Teléfono(s) :			
MYPE ²⁵		Sí		No	
Correo electrónico :					

Autorización de notificación por correo electrónico:

Correo electrónico del consorcio:

Autorizo que se notifiquen al correo electrónico indicado las siguientes actuaciones:

²³ En los contratos periódicos de prestación de servicios, esta información será verificada por la Entidad en la página web del Ministerio de Trabajo y Promoción del Empleo en la sección consulta de empresas acreditadas en el REMYPE en el link <http://www2.trabajo.gob.pe/servicios-en-linea-2-2/> y se tendrá en consideración, en caso el consorcio ganador de la buena pro solicite la retención del diez por ciento (10%) del monto del contrato, en calidad de garantía de fiel cumplimiento, según lo señalado en el numeral 149.4 del artículo 149 y numeral 151.2 del artículo 151 del Reglamento. Para dicho efecto, todos los integrantes del consorcio deben acreditar la condición de micro o pequeña empresa.

²⁴ Ibídem.

²⁵ Ibídem.

1. Solicitud de subsanación de los requisitos para perfeccionar el contrato.
2. Solicitud de reducción de la oferta económica.
3. Solicitud para presentar los documentos para perfeccionar el contrato, según orden de prelación, de conformidad con lo previsto en el artículo 141 del Reglamento.
4. Respuesta a la solicitud de acceso al expediente de contratación.
5. Notificación de la orden de servicios²⁶

Asimismo, me comprometo a remitir la confirmación de recepción, en el plazo máximo de dos (2) días hábiles de recibida la comunicación.

[CONSIGNAR CIUDAD Y FECHA]

.....
**Firma, Nombres y Apellidos del representante
común del consorcio**

Importante

La notificación dirigida a la dirección de correo electrónico consignada se entenderá válidamente efectuada cuando la Entidad reciba acuse de recepción.

²⁶ Consignar en el caso de procedimientos de selección por relación de ítems, cuando el monto del valor referencial del ítem no supere los doscientos mil Soles (S/ 200 000.00), cuando se haya optado por perfeccionar el contrato con una orden de servicios.

ANEXO Nº 2

**DECLARACIÓN JURADA
(ART. 52 DEL REGLAMENTO DE LA LEY DE CONTRATACIONES DEL ESTADO)**

Señores
COMITÉ DE SELECCIÓN
CONCURSO PÚBLICO Nº 001-2023-MPLP/TM
Presente.-

Mediante el presente el suscrito, postor y/o Representante Legal de [CONSIGNAR EN CASO DE SER PERSONA JURÍDICA], declaro bajo juramento:

- i. No haber incurrido y me obligo a no incurrir en actos de corrupción, así como a respetar el principio de integridad.
- ii. No tener impedimento para postular en el procedimiento de selección ni para contratar con el Estado, conforme al artículo 11 de la Ley de Contrataciones del Estado.
- iii. Conocer las sanciones contenidas en la Ley de Contrataciones del Estado y su Reglamento, así como las disposiciones aplicables de la Ley Nº 27444, Ley del Procedimiento Administrativo General.
- iv. Participar en el presente proceso de contratación en forma independiente sin mediar consulta, comunicación, acuerdo, arreglo o convenio con ningún proveedor; y, conocer las disposiciones del Decreto Legislativo Nº 1034, Decreto Legislativo que aprueba la Ley de Represión de Conductas Anticompetitivas.
- v. Conocer, aceptar y someterme a las bases, condiciones y reglas del procedimiento de selección.
- vi. Ser responsable de la veracidad de los documentos e información que presento en el presente procedimiento de selección.
- vii. Comprometerme a mantener la oferta presentada durante el procedimiento de selección y a perfeccionar el contrato, en caso de resultar favorecido con la buena pro.

[CONSIGNAR CIUDAD Y FECHA]

.....
**Firma, Nombres y Apellidos del postor o
Representante legal, según corresponda**

Importante

En el caso de consorcios, cada integrante debe presentar esta declaración jurada, salvo que sea presentada por el representante común del consorcio.

ANEXO Nº 3

DECLARACIÓN JURADA DE CUMPLIMIENTO DE LOS TÉRMINOS DE REFERENCIA

Señores

COMITÉ DE SELECCIÓN

CONCURSO PÚBLICO Nº 001-2023-MPLP/TM

Presente.-

Es grato dirigirme a usted, para hacer de su conocimiento que luego de haber examinado las bases y demás documentos del procedimiento de la referencia y, conociendo todos los alcances y las condiciones detalladas en dichos documentos, el postor que suscribe ofrece el servicio de [CONSIGNAR EL OBJETO DE LA CONVOCATORIA], de conformidad con los Términos de Referencia que se indican en el numeral 3.1 del Capítulo III de la sección específica de las bases y los documentos del procedimiento.

[CONSIGNAR CIUDAD Y FECHA]

.....
**Firma, Nombres y Apellidos del postor o
Representante legal o común, según corresponda**

Importante

Adicionalmente, puede requerirse la presentación de documentación que acredite el cumplimiento de los términos de referencia, conforme a lo indicado en el acápite relacionado al contenido de las ofertas de la presente sección de las bases.

ANEXO Nº 4

DECLARACIÓN JURADA DE PLAZO DE PRESTACIÓN DEL SERVICIO

Señores
COMITÉ DE SELECCIÓN
CONCURSO PÚBLICO Nº 001-2023-MPLP/TM
Presente.-

Mediante el presente, con pleno conocimiento de las condiciones que se exigen en las bases del procedimiento de la referencia, me comprometo a prestar el servicio objeto del presente procedimiento de selección en el plazo de [CONSIGNAR EL PLAZO OFERTADO].

[CONSIGNAR CIUDAD Y FECHA]

.....
Firma, Nombres y Apellidos del postor o
Representante legal o común, según corresponda

ANEXO Nº 5

PROMESA DE CONSORCIO

(Sólo para el caso en que un consorcio se presente como postor)

Señores

COMITÉ DE SELECCIÓN

CONCURSO PÚBLICO Nº 001-2023-MPLP/TM

Presente.-

Los suscritos declaramos expresamente que hemos convenido en forma irrevocable, durante el lapso que dure el procedimiento de selección, para presentar una oferta conjunta al **CONCURSO PÚBLICO Nº [CONSIGNAR NOMENCLATURA DEL PROCEDIMIENTO]**.

Asimismo, en caso de obtener la buena pro, nos comprometemos a formalizar el contrato de consorcio, de conformidad con lo establecido por el artículo 140 del Reglamento de la Ley de Contrataciones del Estado, bajo las siguientes condiciones:

a) Integrantes del consorcio

1. [NOMBRE, DENOMINACIÓN O RAZÓN SOCIAL DEL CONSORCIADO 1].
2. [NOMBRE, DENOMINACIÓN O RAZÓN SOCIAL DEL CONSORCIADO 2].

b) Designamos a [CONSIGNAR NOMBRES Y APELLIDOS DEL REPRESENTANTE COMÚN], identificado con [CONSIGNAR TIPO DE DOCUMENTO DE IDENTIDAD] Nº [CONSIGNAR NÚMERO DE DOCUMENTO DE IDENTIDAD], como representante común del consorcio para efectos de participar en todos los actos referidos al procedimiento de selección, suscripción y ejecución del contrato correspondiente con [CONSIGNAR NOMBRE DE LA ENTIDAD].

Asimismo, declaramos que el representante común del consorcio no se encuentra impedido, inhabilitado ni suspendido para contratar con el Estado.

c) Fijamos nuestro domicilio legal común en [.....].

d) Las obligaciones que corresponden a cada uno de los integrantes del consorcio son las siguientes:

1. OBLIGACIONES DE [NOMBRE, DENOMINACIÓN O RAZÓN SOCIAL DEL CONSORCIADO 1] [%]²⁷

[DESCRIBIR LAS OBLIGACIONES DEL CONSORCIADO 1]

2. OBLIGACIONES DE [NOMBRE, DENOMINACIÓN O RAZÓN SOCIAL DEL CONSORCIADO 2] [%]²⁸

[DESCRIBIR LAS OBLIGACIONES DEL CONSORCIADO 2]

TOTAL OBLIGACIONES 100%²⁹

²⁷ Consignar únicamente el porcentaje total de las obligaciones, el cual debe ser expresado en número entero, sin decimales.

²⁸ Consignar únicamente el porcentaje total de las obligaciones, el cual debe ser expresado en número entero, sin decimales.

²⁹ Este porcentaje corresponde a la sumatoria de los porcentajes de las obligaciones de cada uno de los integrantes del consorcio.

[CONSIGNAR CIUDAD Y FECHA]

.....
Consortiado 1
Nombres, apellidos y firma del Consortiado 1
o de su Representante Legal
Tipo y N° de Documento de Identidad

.....
Consortiado 2
Nombres, apellidos y firma del Consortiado 2
o de su Representante Legal
Tipo y N° de Documento de Identidad

Importante

De conformidad con el artículo 52 del Reglamento, las firmas de los integrantes del consorcio deben ser legalizadas.

ANEXO Nº 6

PRECIO DE LA OFERTA

ÍTEM Nº [INDICAR NÚMERO]

Señores

COMITÉ DE SELECCIÓN

CONCURSO PÚBLICO Nº 001-2023-MPLP/TM

Presente.-

Es grato dirigirme a usted, para hacer de su conocimiento que, de acuerdo con las bases, mi oferta es la siguiente:

CONCEPTO	PRECIO TOTAL
TOTAL	

El precio de la oferta [CONSIGNAR LA MONEDA DE LA CONVOCATORIA] incluye todos los tributos, seguros, transporte, inspecciones, pruebas y, de ser el caso, los costos laborales conforme a la legislación vigente, así como cualquier otro concepto que pueda tener incidencia sobre el costo del servicio a contratar; excepto la de aquellos postores que gocen de alguna exoneración legal, no incluirán en el precio de su oferta los tributos respectivos.

[CONSIGNAR CIUDAD Y FECHA]

.....
**Firma, Nombres y Apellidos del postor o
Representante legal o común, según corresponda**

Importante

- El postor debe consignar el precio total de la oferta, sin perjuicio que, de resultar favorecido con la buena pro, presente el detalle de precios unitarios para el perfeccionamiento del contrato.*
- El postor que goce de alguna exoneración legal, debe indicar que su oferta no incluye el tributo materia de la exoneración, debiendo incluir el siguiente texto:*

Mi oferta no incluye [CONSIGNAR EL TRIBUTO MATERIA DE LA EXONERACIÓN].

ANEXO Nº 7

DECLARACIÓN JURADA DE CUMPLIMIENTO DE CONDICIONES PARA LA APLICACIÓN DE LA
EXONERACIÓN DEL IGV

Señores
COMITÉ DE SELECCIÓN
CONCURSO PÚBLICO Nº 001-2023-MPLP/TM
Presente.-

Mediante el presente el suscrito, postor y/o Representante Legal de [CONSIGNAR EN CASO DE SER PERSONA JURÍDICA], declaro bajo juramento que gozo del beneficio de la exoneración del IGV previsto en la Ley Nº 27037, Ley de Promoción de la Inversión en la Amazonía, dado que cumplo con las condiciones siguientes:

- 1.- Que el domicilio fiscal de la empresa³⁰ se encuentra ubicada en la Amazonía y coincide con el lugar establecido como sede central (donde tiene su administración y lleva su contabilidad);
- 2.- Que la empresa se encuentra inscrita en las Oficinas Registrales de la Amazonía (exigible en caso de personas jurídicas);
- 3.- Que, al menos el setenta por ciento (70%) de los activos fijos de la empresa se encuentran en la Amazonía; y
- 4.- Que la empresa no presta servicios fuera de la Amazonía.

[CONSIGNAR CIUDAD Y FECHA]

.....
**Firma, Nombres y Apellidos del postor o
Representante legal, según corresponda**

Importante

Cuando se trate de consorcios, esta declaración jurada será presentada por cada uno de los integrantes del consorcio, salvo que se trate de consorcios con contabilidad independiente, en cuyo caso debe ser suscrita por el representante común, debiendo indicar su condición de consorcio con contabilidad independiente y el número de RUC del consorcio.

³⁰ En el artículo 1 del "Reglamento de las Disposiciones Tributarias contenidas en la Ley de Promoción de la Inversión en la Amazonía" se define como "empresa" a las "Personas naturales, sociedades conyugales, sucesiones indivisas y personas consideradas jurídicas por la Ley del Impuesto a la Renta, generadoras de rentas de tercera categoría, ubicadas en la Amazonía. Las sociedades conyugales son aquéllas que ejerzan la opción prevista en el Artículo 16 de la Ley del Impuesto a la Renta."

ANEXO N° 8

EXPERIENCIA DEL POSTOR EN LA ESPECIALIDAD

Señores
COMITÉ DE SELECCIÓN
CONCURSO PÚBLICO N° 001-2023-MPLP/TM
Presente.-

Mediante el presente, el suscrito detalla la siguiente EXPERIENCIA EN LA ESPECIALIDAD:

Nº	CLIENTE	OBJETO DEL CONTRATO	Nº CONTRATO / O/S / COMPROBANTE DE PAGO	FECHA DEL CONTRATO O CP ³¹	FECHA DE LA CONFORMIDAD DE SER EL CASO ³²	EXPERIENCIA PROVENIENTE ³³ DE:	MONEDA	IMPORTE ³⁴	TIPO DE CAMBIO VENTA ³⁵	MONTO FACTURADO ACUMULADO ³⁶
1										
2										
3										
4										

³¹ Se refiere a la fecha de suscripción del contrato, de la emisión de la Orden de Servicios o de cancelación del comprobante de pago, según corresponda.

³² Únicamente, cuando la fecha del perfeccionamiento del contrato, sea previa a los ocho (8) años anteriores a la fecha de presentación de ofertas, caso en el cual el postor debe acreditar que la conformidad se emitió dentro de dicho periodo.

³³ Si el titular de la experiencia no es el postor, consignar si dicha experiencia corresponde a la matriz en caso que el postor sea sucursal, o fue transmitida por reorganización societaria, debiendo acompañar la documentación sustentatoria correspondiente. Al respecto, según la Opinión N° 216-2017/DTN "Considerando que la sociedad matriz y la sucursal constituyen la misma persona jurídica, la sucursal puede acreditar como suya la experiencia de su matriz". Del mismo modo, según lo previsto en la Opinión N° 010-2013/DTN, "... en una operación de reorganización societaria que comprende tanto una fusión como una escisión, la sociedad resultante podrá acreditar como suya la experiencia de la sociedad incorporada o absorbida, que se extingue producto de la fusión; asimismo, si en virtud de la escisión se transfiere un bloque patrimonial consistente en una línea de negocio completa, la sociedad resultante podrá acreditar como suya la experiencia de la sociedad escindida, correspondiente a la línea de negocio transmitida. De esta manera, la sociedad resultante podrá emplear la experiencia transmitida, como consecuencia de la reorganización societaria antes descrita, en los futuros procesos de selección en los que participe".

³⁴ Se refiere al monto del contrato ejecutado incluido adicionales y reducciones, de ser el caso.

³⁵ El tipo de cambio venta debe corresponder al publicado por la SBS correspondiente a la fecha de suscripción del contrato, de la emisión de la Orden de Servicios o de cancelación del comprobante de pago, según corresponda.

³⁶ Consignar en la moneda establecida en las bases.

Nº	CLIENTE	OBJETO DEL CONTRATO	N° CONTRATO / O/S / COMPROBANTE DE PAGO	FECHA DEL CONTRATO O CP ³¹	FECHA DE LA CONFORMIDAD DE SER EL CASO ³²	EXPERIENCIA PROVENIENTE ³³ DE:	MONEDA	IMPORTE ³⁴	TIPO DE CAMBIO VENTA ³⁵	MONTO FACTURADO ACUMULADO ³⁶
5										
6										
7										
8										
9										
10										
	...									
20										
TOTAL										

[CONSIGNAR CIUDAD Y FECHA]

.....
Firma, Nombres y Apellidos del postor o
Representante legal o común, según corresponda

ANEXO Nº 9

**DECLARACIÓN JURADA
(NUMERAL 49.4 DEL ARTÍCULO 49 DEL REGLAMENTO)**

Señores
COMITÉ DE SELECCIÓN
CONCURSO PÚBLICO Nº 001-2023-MPLP/TM
Presente.-

Mediante el presente el suscrito, postor y/o Representante Legal de [CONSIGNAR EN CASO DE SER PERSONA JURÍDICA], declaro que la experiencia que acredito de la empresa [CONSIGNAR LA DENOMINACIÓN DE LA PERSONA JURÍDICA] como consecuencia de una reorganización societaria, no se encuentra en el supuesto establecido en el numeral 49.4 del artículo 49 del Reglamento.

[CONSIGNAR CIUDAD Y FECHA]

.....
**Firma, Nombres y Apellidos del postor o
Representante legal, según corresponda**

Importante

A efectos de cautelar la veracidad de esta declaración, el postor puede verificar la información de la Relación de Proveedores Sancionados por el Tribunal de Contrataciones del Estado con Sanción Vigente en <http://portal.osce.gob.pe/rnp/content/relación-de-proveedores-sancionados>.

También le asiste dicha facultad al órgano encargado de las contrataciones o al órgano de la Entidad al que se le haya asignado la función de verificación de la oferta presentada por el postor ganador de la buena pro.

ANEXO Nº 12

**AUTORIZACIÓN DE NOTIFICACIÓN DE LA DECISIÓN DE LA ENTIDAD SOBRE LA
SOLICITUD DE AMPLIACIÓN DE PLAZO MEDIANTE MEDIOS ELECTRÓNICOS DE
COMUNICACIÓN**

(DOCUMENTO A PRESENTAR EN EL PERFECCIONAMIENTO DEL CONTRATO)

Señores

COMITÉ DE SELECCIÓN

CONCURSO PÚBLICO Nº 001-2023-MPLP/TM

Presente.-

El que se suscribe, [.....], postor adjudicado y/o Representante Legal de [CONSIGNAR EN CASO DE SER PERSONA JURÍDICA], identificado con [CONSIGNAR TIPO DE DOCUMENTO DE IDENTIDAD] N° [CONSIGNAR NÚMERO DE DOCUMENTO DE IDENTIDAD], autorizo que durante la ejecución del contrato se me notifique al correo electrónico [INDICAR EL CORREO ELECTRÓNICO] lo siguiente:

✓ Notificación de la decisión de la Entidad respecto a la solicitud de ampliación de plazo.

[CONSIGNAR CIUDAD Y FECHA]

.....
**Firma, Nombres y Apellidos del postor o
Representante legal o común, según
corresponda**

Importante

La notificación de la decisión de la Entidad respecto a la solicitud de ampliación de plazo se efectúa por medios electrónicos de comunicación, siempre que se cuente con la autorización correspondiente y sea posible obtener un acuse de recibo a través del mecanismo utilizado.