

# BASES ESTÁNDAR DE ADJUDICACIÓN SIMPLIFICADA PARA LA CONTRATACIÓN DEL SERVICIO DE CONSULTORÍA DE OBRA

*Aprobado mediante Directiva N° 001-2019-OSCE/CD*



**SUB DIRECCIÓN DE NORMATIVIDAD – DIRECCIÓN TÉCNICO NORMATIVA**  
**ORGANISMO SUPERVISOR DE LAS CONTRATACIONES DEL ESTADO - OSCE**

#### SIMBOLOGÍA UTILIZADA:

N°	Símbolo	Descripción
1	[ABC] / [.....]	La información solicitada dentro de los corchetes sombreados debe ser completada por la Entidad durante la elaboración de las bases.
2	[ABC] / [.....]	Es una indicación, o información que deberá ser completada por la Entidad con posterioridad al otorgamiento de la buena pro para el caso específico de la elaboración de la PROFORMA DEL CONTRATO; o por los proveedores, en el caso de los ANEXOS de la oferta.
3	Importante • Abc	Se refiere a consideraciones importantes a tener en cuenta por el órgano encargado de las contrataciones o comité de selección, según corresponda y por los proveedores.
4	Advertencia • Abc	Se refiere a advertencias a tener en cuenta por el órgano encargado de las contrataciones o comité de selección, según corresponda y por los proveedores.
5	Importante para la Entidad • Xyz	Se refiere a consideraciones importantes a tener en cuenta por el órgano encargado de las contrataciones o comité de selección, según corresponda y deben ser eliminadas una vez culminada la elaboración de las bases.

#### CARACTERÍSTICAS DEL DOCUMENTO:

Las bases estándar deben ser elaboradas en formato WORD, y deben tener las siguientes características:

N°	Características	Parámetros
1	Márgenes	Superior : 2.5 cm      Inferior: 2.5 cm Izquierda: 2.5 cm      Derecha: 2.5 cm
2	Fuente	Arial
3	Estilo de Fuente	Normal: Para el contenido en general Cursiva: Para el encabezado y pie de página Para las Consideraciones importantes (Ítem 3 del cuadro anterior)
4	Color de Fuente	Automático: Para el contenido en general Azul : Para las Consideraciones importantes (Ítem 3 del cuadro anterior)
5	Tamaño de Letra	16 : Para las dos primeras hojas de las Secciones General y Específica 11 : Para el nombre de los Capítulos. 10 : Para el cuerpo del documento en general 9 : Para el encabezado y pie de página Para el contenido de los cuadros, pudiendo variar, según la necesidad 8 : Para las Notas al pie
6	Alineación	Justificada: Para el contenido en general y notas al pie. Centrada : Para la primera página, los títulos de las Secciones y nombres de los Capítulos)
7	Interlineado	Sencillo
8	Espaciado	Anterior : 0 Posterior : 0
9	Subrayado	Para los nombres de las Secciones y para resaltar o hacer hincapié en algún concepto

#### INSTRUCCIONES DE USO:

- Una vez registrada la información solicitada dentro de los corchetes sombreados en gris, el texto deberá quedar en letra tamaño 10, con estilo normal, sin formato de negrita y sin sombread.
- La nota **IMPORTANTE** no puede ser modificada ni eliminada en la Sección General. En el caso de la Sección Específica debe seguirse la instrucción que se indica en dicha nota.

Elaboradas en enero de 2019  
Modificadas en marzo, junio y diciembre 2019, julio 2020, julio y diciembre 2021, junio y octubre de 2022

## **BASES ESTÁNDAR DE ADJUDICACIÓN SIMPLIFICADA PARA LA CONTRATACIÓN DEL SERVICIO DE CONSULTORÍA DE OBRA<sup>1</sup>**

**ADJUDICACIÓN SIMPLIFICADA N° 03-2025-MDCHB/CS**

**PRIMERA CONVOCATORIA**

**CONTRATACIÓN DEL SERVICIO DE CONSULTORIA DE OBRA  
PARA LA SUPERVISION DE LA OBRA: “RENOVACION DE PUENTE;  
EN EL(LA) DE LOS PUENTES PAUCO, USHUM Y VAJILLA EN EL  
CAMINO; EMP CA883, TRAMO LA PAUQUILLA - CHURUMARCA  
DISTRITO DE CHANCAY BAÑOS, PROVINCIA SANTA CRUZ,  
DEPARTAMENTO CAJAMARCA”.**

---

<sup>1</sup> Estas Bases se utilizarán para la contratación del servicio de consultoría de obra. Para tal efecto, se deberá tener en cuenta la siguiente definición:

**Consultoría de obra:** Servicios profesionales altamente calificados consistente en la elaboración del expediente técnico de obras, en la supervisión de la elaboración del expediente técnico de obra o en la supervisión de obras.



## **DEBER DE COLABORACIÓN**

La Entidad y todo proveedor que se someta a las presentes Bases, sea como participante, postor y/o contratista, deben conducir su actuación conforme a los principios previstos en la Ley de Contrataciones del Estado.

En este contexto, se encuentran obligados a prestar su colaboración al OSCE y a la Secretaría Técnica de la Comisión de Defensa de la Libre Competencia del INDECOPI, en todo momento según corresponda a sus competencias, a fin de comunicar presuntos casos de fraude, colusión y corrupción por parte de los funcionarios y servidores de la Entidad, así como los proveedores y demás actores que participan en el proceso de contratación.

De igual forma, deben poner en conocimiento del OSCE y a la Secretaría Técnica de la Comisión de Defensa de la Libre Competencia del INDECOPI los indicios de conductas anticompetitivas que se presenten durante el proceso de contratación, en los términos del Decreto Legislativo N° 1034, "Ley de Represión de Conductas Anticompetitivas", o norma que la sustituya, así como las demás normas de la materia.

La Entidad y todo proveedor que se someta a las presentes Bases, sea como participante, postor y/o contratista del proceso de contratación deben permitir al OSCE o a la Secretaría Técnica de la Comisión de Defensa de la Libre Competencia del INDECOPI el acceso a la información referida a las contrataciones del Estado que sea requerida, prestar testimonio o absolución de posiciones que se requieran, entre otras formas de colaboración.



## **SECCIÓN GENERAL**

### **DISPOSICIONES COMUNES DEL PROCEDIMIENTO DE SELECCIÓN**

(ESTA SECCIÓN NO DEBE SER MODIFICADA EN NINGÚN EXTREMO, BAJO SANCIÓN DE NULIDAD)

## CAPÍTULO I ETAPAS DEL PROCEDIMIENTO DE SELECCIÓN

### 1.1. REFERENCIAS

Cuando en el presente documento se mencione la palabra Ley, se entiende que se está haciendo referencia a la Ley N° 30225, Ley de Contrataciones del Estado, y cuando se mencione la palabra Reglamento, se entiende que se está haciendo referencia al Reglamento de la Ley de Contrataciones del Estado aprobado por Decreto Supremo N° 344-2018-EF.

Las referidas normas incluyen sus respectivas modificaciones, de ser el caso.

### 1.2. CONVOCATORIA

Se realiza a través de su publicación en el SEACE de conformidad con lo señalado en el artículo 54 del Reglamento, en la fecha señalada en el calendario del procedimiento de selección, debiendo adjuntar las bases y resumen ejecutivo.

### 1.3. REGISTRO DE PARTICIPANTES

El registro de participantes se realiza conforme al artículo 55 del Reglamento. En el caso de un consorcio, basta que se registre uno (1) de sus integrantes.

#### Importante

- *Para registrarse como participante en un procedimiento de selección convocado por las Entidades del Estado Peruano, es necesario que los proveedores cuenten con inscripción vigente y estar habilitados ante el Registro Nacional de Proveedores (RNP) que administra el Organismo Supervisor de las Contrataciones del Estado (OSCE). Para obtener mayor información, se puede ingresar a la siguiente dirección electrónica: [www.rnp.gob.pe](http://www.rnp.gob.pe).*
- *Los proveedores que deseen registrar su participación deben ingresar al SEACE utilizando su Certificado SEACE (usuario y contraseña). Asimismo, deben observar las instrucciones señaladas en el documento de orientación "Guía para el registro de participantes electrónico" publicado en <https://www2.seace.gob.pe/>.*
- *En caso los proveedores no cuenten con inscripción vigente en el RNP y/o se encuentren inhabilitados o suspendidos para ser participantes, postores y/o contratistas, el SEACE restringirá su registro, quedando a potestad de estos intentar nuevamente registrar su participación en el procedimiento de selección en cualquier otro momento, dentro del plazo establecido para dicha etapa, siempre que haya obtenido la vigencia de su inscripción o quedado sin efecto la sanción que le impuso el Tribunal de Contrataciones del Estado.*

### 1.4. FORMULACIÓN DE CONSULTAS Y OBSERVACIONES A LAS BASES

La formulación de consultas y observaciones a las bases se efectúa de conformidad con lo establecido en los numerales 72.1 y 72.2 del artículo 72 del Reglamento, así como el literal a) del artículo 89 del Reglamento.

#### Importante

*No pueden formularse consultas ni observaciones respecto del contenido de una ficha de homologación aprobada. Las consultas y observaciones que se formulen sobre el particular, se tienen como no presentadas.*



### 1.5. ABSOLUCIÓN DE CONSULTAS, OBSERVACIONES E INTEGRACIÓN DE BASES

La absolución de consultas, observaciones e integración de las bases se realizan conforme a las disposiciones previstas en el numeral 72.4 del artículo 72 y el literal a) del artículo 89 del Reglamento.

#### Importante

- *No se absolverán consultas y observaciones a las bases que se presenten en forma física.*
- *Cuando exista divergencia entre lo indicado en el pliego de absolución de consultas y observaciones y la integración de bases, prevalece lo absuelto en el referido pliego; sin perjuicio, del deslinde de responsabilidades correspondiente.*

### 1.6. FORMA DE PRESENTACIÓN DE OFERTAS

Las ofertas se presentan conforme lo establecido en el artículo 59 y en el artículo 90 del Reglamento.

Las declaraciones juradas, formatos o formularios previstos en las bases que conforman la oferta deben estar debidamente firmados por el postor (firma manuscrita o digital, según la Ley N° 27269, Ley de Firmas y Certificados Digitales<sup>2</sup>). Los demás documentos deben ser visados por el postor. En el caso de persona jurídica, por su representante legal, apoderado o mandatario designado para dicho fin y, en el caso de persona natural, por este o su apoderado. No se acepta el pegado de la imagen de una firma o visto. Las ofertas se presentan foliadas.

#### Importante

- *Los formularios electrónicos que se encuentran en el SEACE y que los proveedores deben llenar para presentar sus ofertas, tienen carácter de declaración jurada.*
- *En caso la información contenida en los documentos escaneados que conforman la oferta no coincida con lo declarado a través del SEACE, prevalece la información declarada en los documentos escaneados.*
- *No se tomará en cuenta las ofertas que se presenten en físico a la Entidad.*

### 1.7. PRESENTACIÓN Y APERTURA DE OFERTAS

El participante presentará su oferta de manera electrónica a través del SEACE, desde las 00:01 horas hasta las 23:59 horas del día establecido para el efecto en el cronograma del procedimiento; adjuntando el archivo digitalizado que contenga los documentos que conforman la oferta de acuerdo a lo requerido en las bases.

El participante debe verificar antes de su envío, bajo su responsabilidad, que el archivo pueda ser descargado y su contenido sea legible.

#### Importante

*Los integrantes de un consorcio no pueden presentar ofertas individuales ni conformar más de un consorcio en un procedimiento de selección, o en un determinado ítem cuando se trate de procedimientos de selección según relación de ítems.*

<sup>2</sup> Para mayor información sobre la normativa de firmas y certificados digitales ingresar a: <https://www.indecopi.gob.pe/web/firmas-digitales/firmar-y-certificados-digitales>



En la apertura electrónica de la oferta técnica, el órgano encargado de las contrataciones o el comité de selección, según corresponda, verifica la presentación de lo exigido en la sección específica de las bases de conformidad con el numeral 81.2 del artículo 81 del Reglamento y determina si las ofertas responden a las características y/o requisitos y condiciones de los Términos de Referencia, detallados en la sección específica de las bases. De no cumplir con lo requerido, la oferta se considera no admitida.

## 1.8. CALIFICACIÓN Y EVALUACIÓN DE LAS OFERTAS

La calificación y evaluación de los postores se realiza conforme los requisitos de calificación y factores de evaluación que se indican en la sección específica de las bases.

La evaluación técnica y económica se realiza sobre la base de:

Oferta técnica : 100 puntos  
Oferta económica : 100 puntos

### 1.8.1 CALIFICACIÓN DE LAS OFERTAS TÉCNICAS

La calificación de las ofertas técnicas se realiza conforme a lo establecido en el numeral 82.1 del artículo 82 del Reglamento.

### 1.8.2 EVALUACIÓN DE LAS OFERTAS TÉCNICAS

La evaluación de las ofertas técnicas se realiza conforme a lo establecido en los numerales 82.2 y 82.3 del artículo 82 del Reglamento.

### 1.8.3 APERTURA Y EVALUACIÓN DE OFERTAS ECONÓMICAS

El órgano encargado de las contrataciones o el comité de selección, según corresponda, evalúa las ofertas económicas y determina el puntaje total de las ofertas conforme a lo dispuesto en el artículo 83 del Reglamento, así como los coeficientes de ponderación previstos en la sección específica de las bases.

#### Importante

*En el caso de contratación de consultorías de obras a ser prestadas fuera de la provincia de Lima y Callao, cuyo valor referencial no supere los doscientos mil Soles (S/ 200,000.00), a solicitud del postor se asigna una bonificación equivalente al diez por ciento (10%) sobre el puntaje total obtenido por los postores con domicilio en la provincia donde prestará el servicio, o en las provincias colindantes, sean o no pertenecientes al mismo departamento o región. El domicilio es el consignado en la constancia de inscripción ante el RNP<sup>3</sup>. Lo mismo aplica en el caso de procedimientos de selección por relación de ítems, cuando algún ítem no supera el monto señalado anteriormente.*

## 1.9. SUBSANACIÓN DE LAS OFERTAS

La subsanación de las ofertas se sujeta a lo establecido en el artículo 60 del Reglamento. El plazo que se otorgue para la subsanación no puede ser inferior a un (1) día hábil.

La solicitud de subsanación se realiza de manera electrónica a través del SEACE y será remitida al correo electrónico consignado por el postor al momento de realizar su inscripción en el RNP, siendo su responsabilidad el permanente seguimiento de las notificaciones a dicho

<sup>3</sup> La constancia de inscripción electrónica se visualizará en el portal web del Registro Nacional de Proveedores: [www.rnp.gob.pe](http://www.rnp.gob.pe)

correo. La notificación de la solicitud se entiende efectuada el día de su envío al correo electrónico.

La presentación de las subsanaciones se realiza a través del SEACE. No se tomará en cuenta la subsanación que se presente en físico a la Entidad.

#### **1.10. OTORGAMIENTO DE LA BUENA PRO**

La buena pro se otorga luego de la evaluación correspondiente según lo indicado en el numeral 1.8.3 de la presente sección.

Previo al otorgamiento de la buena pro, el órgano encargado de las contrataciones o el comité de selección, según corresponda, aplica lo dispuesto en el artículo 68 del Reglamento, sobre el rechazo de las ofertas, de ser el caso.

En el supuesto de que dos (2) o más ofertas empaten, el otorgamiento de la buena pro se efectúa siguiendo estrictamente el orden señalado en el numeral 91.2 del artículo 91 del Reglamento.

El desempate mediante sorteo se realiza de manera electrónica a través del SEACE.

Definida la oferta ganadora, el órgano encargado de las contrataciones o el comité de selección, según corresponda, otorga la buena pro, mediante su publicación en el SEACE, incluyendo el cuadro comparativo y las actas debidamente motivadas de los resultados de la admisión, no admisión, calificación, descalificación, evaluación, rechazo y el otorgamiento de la buena pro.

#### **1.11. CONSENTIMIENTO DE LA BUENA PRO**

Cuando se hayan presentado dos (2) o más ofertas, el consentimiento de la buena pro se produce a los cinco (5) días hábiles siguientes de la notificación de su otorgamiento, sin que los postores hayan ejercido el derecho de interponer el recurso de apelación.

En caso que se haya presentado una sola oferta, el consentimiento de la buena pro se produce el mismo día de la notificación de su otorgamiento.

El consentimiento del otorgamiento de la buena pro se publica en el SEACE al día hábil siguiente de producido.

##### **Importante**

*Una vez consentido el otorgamiento de la buena pro, el órgano encargado de las contrataciones o el órgano de la Entidad al que se haya asignado tal función realiza la verificación de la oferta presentada por el postor ganador de la buena pro conforme lo establecido en el numeral 64.6 del artículo 64 del Reglamento.*



## CAPÍTULO II

### SOLUCIÓN DE CONTROVERSIAS DURANTE EL PROCEDIMIENTO DE SELECCIÓN

#### 2.1. RECURSO DE APELACIÓN

A través del recurso de apelación se pueden impugnar los actos dictados durante el desarrollo del procedimiento de selección hasta antes del perfeccionamiento del contrato.

El recurso de apelación se presenta ante la Entidad convocante, y es conocido y resuelto por su Titular, cuando el valor referencial sea igual o menor a cincuenta (50) UIT. Cuando el valor referencial sea mayor a dicho monto, el recurso de apelación se presenta ante y es resuelto por el Tribunal de Contrataciones del Estado.

En los procedimientos de selección según relación de ítems, el valor referencial total del procedimiento determina ante quién se presenta el recurso de apelación.

Los actos que declaren la nulidad de oficio, la cancelación del procedimiento de selección y otros actos emitidos por el Titular de la Entidad que afecten la continuidad de este, se impugnan ante el Tribunal de Contrataciones del Estado.

#### Importante

- *Una vez otorgada la buena pro, el órgano encargado de las contrataciones o el comité de selección, según corresponda, está en la obligación de permitir el acceso de los participantes y postores al expediente de contratación, salvo la información calificada como secreta, confidencial o reservada por la normativa de la materia, a más tardar dentro del día siguiente de haberse solicitado por escrito.*
- *A efectos de recoger la información de su interés, los postores pueden valerse de distintos medios, tales como: (i) la lectura y/o toma de apuntes, (ii) la captura y almacenamiento de imágenes, e incluso (iii) pueden solicitar copia de la documentación obrante en el expediente, siendo que, en este último caso, la Entidad deberá entregar dicha documentación en el menor tiempo posible, previo pago por tal concepto.*
- *El recurso de apelación se presenta ante la Mesa de Partes del Tribunal o ante las oficinas desconcentradas del OSCE o en la Unidad de Trámite Documentario de la Entidad, según corresponda.*

#### 2.2. PLAZOS DE INTERPOSICIÓN DEL RECURSO DE APELACIÓN

La apelación contra el otorgamiento de la buena pro o contra los actos dictados con anterioridad a ella se interpone dentro de los cinco (5) días hábiles siguientes de haberse notificado el otorgamiento de la buena pro.

La apelación contra los actos dictados con posterioridad al otorgamiento de la buena pro, contra la declaración de nulidad, cancelación y declaratoria de desierto del procedimiento, se interpone dentro de los cinco (5) días hábiles siguientes de haberse tomado conocimiento del acto que se desea impugnar.



### CAPÍTULO III DEL CONTRATO

#### 3.1. PERFECCIONAMIENTO DEL CONTRATO

Los plazos y el procedimiento para perfeccionar el contrato se realiza conforme a lo indicado en el artículo 141 del Reglamento.

Para perfeccionar el contrato, el postor ganador de la buena pro debe presentar los documentos señalados en el artículo 139 del Reglamento y los previstos en la sección específica de las bases.

#### 3.2. GARANTÍAS

Las garantías que deben otorgar los postores y/o contratistas, según corresponda, son las de fiel cumplimiento del contrato y por los adelantos.

##### 3.2.1. GARANTÍA DE FIEL CUMPLIMIENTO

Como requisito indispensable para perfeccionar el contrato, el postor ganador debe entregar a la Entidad la garantía de fiel cumplimiento del mismo por una suma equivalente al diez por ciento (10%) del monto del contrato original. Esta se mantiene vigente hasta el consentimiento de la liquidación final.

##### 3.2.2. GARANTÍA DE FIEL CUMPLIMIENTO POR PRESTACIONES ACCESORIAS

En las contrataciones que conllevan la ejecución de prestaciones accesorias, tales como mantenimiento, reparación o actividades afines, se otorga una garantía adicional por una suma equivalente al diez por ciento (10%) del monto del contrato de la prestación accesoria, la misma que debe ser renovada periódicamente hasta el cumplimiento total de las obligaciones garantizadas.

##### Importante

*En los contratos de consultorías de obras que celebren las Entidades con las micro y pequeñas empresas, estas últimas pueden otorgar como garantía de fiel cumplimiento el diez por ciento (10%) del monto del contrato, porcentaje que es retenido por la Entidad durante la primera mitad del número total de pagos a realizarse, de forma prorrateada en cada pago, con cargo a ser devuelto a la finalización del mismo, conforme lo establecen los numerales 149.4 y 149.5 del artículo 149 del Reglamento y numeral 151.2 del artículo 151 del Reglamento.*

##### 3.2.3. GARANTÍA POR ADELANTO

En caso se haya previsto en la sección específica de las bases la entrega de adelantos, el contratista debe presentar una garantía emitida por idéntico monto conforme a lo estipulado en el artículo 153 del Reglamento.

#### 3.3. REQUISITOS DE LAS GARANTÍAS

Las garantías que se presenten deben ser incondicionales, solidarias, irrevocables y de realización automática en el país, al solo requerimiento de la Entidad. Asimismo, deben ser emitidas por empresas que se encuentren bajo la supervisión directa de la Superintendencia de Banca, Seguros y Administradoras Privadas de Fondos de Pensiones y que cuenten con clasificación de riesgo B o superior. Asimismo, deben estar autorizadas para emitir garantías; o estar consideradas en la última lista de bancos extranjeros de primera categoría que



periódicamente publica el Banco Central de Reserva del Perú.

#### **Importante**

*Corresponde a la Entidad verificar que las garantías presentadas por el postor ganador de la buena pro y/o contratista cumplan con los requisitos y condiciones necesarios para su aceptación y eventual ejecución; sin perjuicio de la determinación de las responsabilidades funcionales que correspondan.*

#### **Advertencia**

*Los funcionarios de las Entidades no deben aceptar garantías emitidas bajo condiciones distintas a las establecidas en el presente numeral, debiendo tener en cuenta lo siguiente:*

*1. La clasificadora de riesgo que asigna la clasificación a la empresa que emite la garantía debe encontrarse listada en el portal web de la SBS (<http://www.sbs.gob.pe/sistema-financiero/clasificadoras-de-riesgo>).*

*2. Se debe identificar en la página web de la clasificadora de riesgo respectiva, cuál es la clasificación vigente de la empresa que emite la garantía, considerando la vigencia a la fecha de emisión de la garantía.*

*3. Para fines de lo establecido en el artículo 148 del Reglamento, la clasificación de riesgo B, incluye las clasificaciones B+ y B.*

*4. Si la empresa que otorga la garantía cuenta con más de una clasificación de riesgo emitida por distintas empresas listadas en el portal web de la SBS, bastará que en una de ellas cumpla con la clasificación mínima establecida en el Reglamento.*

*En caso exista alguna duda sobre la clasificación de riesgo asignada a la empresa emisora de la garantía, se deberá consultar a la clasificadora de riesgos respectiva.*

*De otro lado, además de cumplir con el requisito referido a la clasificación de riesgo, a efectos de verificar si la empresa emisora se encuentra autorizada por la SBS para emitir garantías, debe revisarse el portal web de dicha Entidad (<http://www.sbs.gob.pe/sistema-financiero/relacion-de-empresas-que-se-encuentran-autorizadas-a-emitar-cartas-fianza>).*

*Los funcionarios competentes deben verificar la autenticidad de la garantía a través de los mecanismos establecidos (consulta web, teléfono u otros) por la empresa emisora.*

### **3.4. EJECUCIÓN DE GARANTÍAS**

La Entidad puede solicitar la ejecución de las garantías conforme a los supuestos contemplados en el artículo 155 del Reglamento.

### **3.5. ADELANTOS**

La Entidad puede entregar adelantos directos al contratista, los que en ningún caso exceden en conjunto del treinta por ciento (30%) del monto del contrato original, siempre que ello haya sido previsto en la sección específica de las bases.

### **3.6. PENALIDADES**

#### **3.6.1. PENALIDAD POR MORA EN LA EJECUCIÓN DE LA PRESTACIÓN**

En caso de retraso injustificado del contratista en la ejecución de las prestaciones objeto del contrato, la Entidad le aplica automáticamente una penalidad por mora por cada día de atraso, de conformidad con el artículo 162 del Reglamento.

### 3.6.2. OTRAS PENALIDADES

La Entidad puede establecer penalidades distintas a la mencionada en el numeral precedente, según lo previsto en el artículo 163 del Reglamento y lo indicado en la sección específica de las bases.

Estos dos tipos de penalidades se calculan en forma independiente y pueden alcanzar cada una un monto máximo equivalente al diez por ciento (10%) del monto del contrato vigente, o de ser el caso, del ítem que debió ejecutarse.

### 3.7. PAGOS

El pago se realiza después de ejecutada la respectiva prestación, pudiendo contemplarse pagos a cuenta, según la forma establecida en la sección específica de las bases o en el contrato.

La Entidad paga las contraprestaciones pactadas a favor del contratista dentro de los diez (10) días calendario siguientes de otorgada la conformidad de los servicios, siempre que se verifiquen las condiciones establecidas en el contrato para ello, bajo responsabilidad del funcionario competente.

La conformidad se emite en un plazo máximo de quince (15) días, bajo responsabilidad del funcionario que debe emitir la conformidad.

En el caso que se haya suscrito contrato con un consorcio, el pago se realizará de acuerdo a lo que se indique en el contrato de consorcio.

#### **Advertencia**

*En caso de retraso en los pagos a cuenta o pago final por parte de la Entidad, salvo que se deba a caso fortuito o fuerza mayor, esta reconoce al contratista los intereses legales correspondientes, de conformidad con el artículo 39 de la Ley y 171 del Reglamento, debiendo repetir contra los responsables de la demora injustificada.*

### 3.8. INCUMPLIMIENTO DEL CONTRATO

Las causales para la resolución del contrato, serán aplicadas de conformidad con el artículo 36 de la Ley y 164 del Reglamento.

### 3.9. DISPOSICIONES FINALES

Todos los demás aspectos del presente procedimiento no contemplados en las bases se regirán supletoriamente por la Ley y su Reglamento, así como por las disposiciones legales vigentes.



## **SECCIÓN ESPECÍFICA**

### **CONDICIONES ESPECIALES DEL PROCEDIMIENTO DE SELECCIÓN**

(EN ESTA SECCIÓN LA ENTIDAD DEBERÁ COMPLETAR LA INFORMACIÓN EXIGIDA, DE ACUERDO A LAS INSTRUCCIONES INDICADAS)

## CAPÍTULO I GENERALIDADES

### 1.1. ENTIDAD CONVOCANTE

Nombre : Municipalidad Distrital de Chancay Baños  
RUC N° : 20202315055  
Domicilio legal : Jr. 13 de Junio S/N, distrito de Chancay Baños  
Teléfono : 948745019  
Correo electrónico : mdchbabastecimiento@gmail.com

### 1.2. OBJETO DE LA CONVOCATORIA

El presente procedimiento de selección tiene por objeto la contratación del servicio de consultoría de obra para la supervisión de la obra: **“RENOVACION DE PUENTE; EN EL(LA) DE LOS PUENTES PAUCO, USHUM Y VAJILLA EN EL CAMINO; EMP CA883, TRAMO LA PAUQUILLA - CHURUMARCA DISTRITO DE CHANCAY BAÑOS, PROVINCIA SANTA CRUZ, DEPARTAMENTO CAJAMARCA”**

### 1.3. VALOR REFERENCIAL<sup>4</sup>

El valor referencial asciende a **S/ 207,667.00 (Doscientos siete mil seiscientos sesenta y siete con 00/100 soles)**, incluidos los impuestos de Ley y cualquier otro concepto que incida en el costo total del servicio de consultoría de obra. El valor referencial ha sido calculado al mes de marzo de 2025.

Valor Referencial (VR)	Límites <sup>5</sup>	
	Inferior	Superior
S/ 207,667.00  (doscientos siete mil seiscientos sesenta y siete con 00/100 soles), incluye IGV.	S/ 186,900.30  (ciento ochenta y seis mil novecientos con 30/100 soles), incluye IGV.	S/ 228,433.70  (doscientos veintiocho mil cuatrocientos treinta y tres con 70/100 soles), incluye IGV.

#### Importante

*Las ofertas económicas no pueden exceder los límites del valor referencial de conformidad con el numeral 28.2 del artículo 28 de la Ley.*

En el caso de supervisión de obras, cuando se haya previsto que las actividades comprenden además la liquidación del contrato de obra, se debe desagregar el monto correspondiente a ambas prestaciones, según el siguiente detalle:

<sup>4</sup> El monto del valor referencial indicado en esta sección de las bases no debe diferir del monto del valor referencial consignado en la ficha del procedimiento en el SEACE. No obstante, de existir contradicción entre estos montos, primará el monto del valor referencial indicado en las bases aprobadas.

<sup>5</sup> De acuerdo a lo señalado en el artículo 48 del Reglamento, estos límites se calculan considerando dos (2) decimales. Para ello, si el límite inferior tiene más de dos decimales, se aumenta en un dígito el valor del segundo decimal; en el caso del límite superior, se considera el valor del segundo decimal sin efectuar el redondeo.

DESCRIPCIÓN DEL OBJETO	N° DE PERIODOS DE TIEMPO <sup>6</sup>	PERIODO O UNIDAD DE TIEMPO <sup>7</sup>	TARIFA REFERENCIAL UNITARIA	VALOR REFERENCIAL TOTAL
Supervisión de obra	120	día	S/ 1,650.00	<b>S/ 198,000.00</b>
Liquidación de obra				<b>S/ 9,667.00</b>
				<b>S/ 207,667.00</b>

#### 1.4. EXPEDIENTE DE CONTRATACIÓN

El expediente de contratación fue aprobado mediante Resolución de Gerencia Municipal N° 007 -2025-MDCHB/GM, de fecha 28 de marzo de 2025.

#### 1.5. FUENTE DE FINANCIAMIENTO

Recursos Ordinarios.

##### Importante

*La fuente de financiamiento debe corresponder a aquella prevista en la Ley de Equilibrio Financiero del Presupuesto del Sector Público del año fiscal en el cual se convoca el procedimiento de selección.*

#### 1.6. SISTEMA DE CONTRATACIÓN

El presente procedimiento se ejecutará por el sistema de **ESQUEMA MIXTO (TARIFAS Y SUMA ALZADA)**, siendo a tarifas durante la supervisión de la ejecución de la obra y a suma alzada durante la Liquidación de obra o liquidación de cuenta (en caso de resolución de contrato), de acuerdo con lo establecido en el expediente de contratación respectivo.

##### Importante

*En el caso de supervisión de obras, cuando se haya previsto que las actividades comprenden la liquidación del contrato de obra, la supervisión se rige bajo el sistema de tarifas mientras que la liquidación se rige bajo el sistema a suma alzada.*

#### 1.7. ALCANCES DEL REQUERIMIENTO

El alcance de la prestación está definido en el Capítulo III de la presente sección de las bases.

#### 1.8. PLAZO DE PRESTACIÓN DEL SERVICIO DE CONSULTORÍA DE OBRA

Los servicios de consultoría de obra materia de la presente convocatoria se prestarán en el plazo de **150 días calendario**, en concordancia con lo establecido en el expediente de contratación.

<sup>6</sup> Número estimado de días, meses, entre otros de la ejecución de la prestación.

<sup>7</sup> Día, mes, entre otros.



**Importante**

*En el caso de supervisión de obras, el plazo inicial del contrato debe estar vinculado al del contrato de la obra a ejecutar y comprender hasta la liquidación de la obra, de conformidad con el artículo 10 de la Ley.*

**1.9. COSTO DE REPRODUCCIÓN Y ENTREGA DE BASES**

Los participantes registrados tienen el derecho de recabar un ejemplar de las bases, para cuyo efecto deben cancelar la suma de S/ 10.00 (diez con 00/100 soles), en la Oficina de Tesorería de la Entidad y recabar en la Oficina de Abastecimientos.

**Importante**

*El costo de entrega de un ejemplar de las bases no puede exceder el costo de su reproducción.*

**1.10. BASE LEGAL**

- Ley N°32185, Ley de Presupuesto del Sector Público para el Año Fiscal 2025.
- Ley N°32186, Ley de Equilibrio Financiero del Presupuesto del Sector Público del año fiscal 2025.
- Ley N°30225 Ley de Contrataciones del Estado.
- Ley N° 27806, Ley de Transparencia y de Acceso a la Información Pública.
- Ley N° 27444, Ley de Procedimiento Administrativo General.
- Decreto Supremo N°011-79-VC.
- Decreto Supremo N° 344-2018-EF, modificado mediante Decreto Supremos N° 217-2019-EF, D.S. N° 377-2019-EF, D.S N° 168-2020-EF, DS N° 250-2020-EF, DS N° 162-2021-EF, DS N° 234-2022-EF , DS N° 167-2023-EF, D.S N° 051-2024-EF y D.S N° 278-2024-EF
- Código Civil.
- Directiva N°009-2020-OSCE/CD Lineamientos para el uso del Cuaderno de Obra Digital.
- Directivas, Pronunciamientos y Opiniones del OSCE.
- Convenio de Monitoreo y Seguimiento entre PROVIAS Descentralizado del MTC y la Municipalidad Distrital de Chancay Baños.

Las referidas normas incluyen sus respectivas modificaciones, de ser el caso

## CAPÍTULO II DEL PROCEDIMIENTO DE SELECCIÓN

### 2.1. CALENDARIO DEL PROCEDIMIENTO DE SELECCIÓN

Según el cronograma de la ficha de selección de la convocatoria publicada en el SEACE.

#### Importante

*De conformidad con la vigesimosegunda Disposición Complementaria Final del Reglamento, en caso la Entidad (Ministerios y sus organismos públicos, programas o proyectos adscritos) haya difundido el requerimiento a través del SEACE siguiendo el procedimiento establecido en dicha disposición, no procede formular consultas u observaciones al requerimiento.*

### 2.2. CONTENIDO DE LAS OFERTAS

#### 2.2.1. OFERTA TÉCNICA

La oferta contendrá, además de un índice de documentos<sup>8</sup>, la siguiente documentación:

##### 2.2.1.1. Documentación de presentación obligatoria

##### A. Documentos para la admisión de la oferta

a.1) Declaración jurada de datos del postor. (**Anexo N° 1**)

a.2) Documento que acredite la representación de quien suscribe la oferta.

En caso de persona jurídica, copia del certificado de vigencia de poder del representante legal, apoderado o mandatario designado para tal efecto.

En caso de persona natural, copia del documento nacional de identidad o documento análogo, o del certificado de vigencia de poder otorgado por persona natural, del apoderado o mandatario, según corresponda.

En el caso de consorcios, este documento debe ser presentado por cada uno de los integrantes del consorcio que suscriba la promesa de consorcio, según corresponda.

#### Advertencia

*De acuerdo con el artículo 4 del Decreto Legislativo N° 1246, las Entidades están prohibidas de exigir a los administrados o usuarios la información que puedan obtener directamente mediante la interoperabilidad a que se refieren los artículos 2 y 3 de dicho Decreto Legislativo. En esa medida, si la Entidad es usuaria de la Plataforma de Interoperabilidad del Estado – PIDE<sup>9</sup> y siempre que el servicio web se encuentre activo en el Catálogo de Servicios de dicha plataforma, no corresponderá exigir el certificado de vigencia de poder y/o documento nacional de identidad.*

a.3) Declaración jurada de acuerdo con el literal b) del artículo 52 del Reglamento. (**Anexo N° 2**)

<sup>8</sup> La omisión del índice no determina la no admisión de la oferta.

<sup>9</sup> Para mayor información de las Entidades usuarias y del Catálogo de Servicios de la Plataforma de Interoperabilidad del Estado – PIDE ingresar al siguiente enlace <https://www.gobiernodigital.gob.pe/interoperabilidad/>



- a.4) Declaración jurada de cumplimiento de los Términos de Referencia contenidos en el numeral 3.1 del Capítulo III de la presente sección. (**Anexo N° 3**)
- a.5) Declaración jurada de plazo de prestación del servicio de consultoría de obra. (**Anexo N° 4**).
- a.6) Promesa de consorcio con firmas legalizadas, de ser el caso, en la que se consigne los integrantes, el representante común, el domicilio común y las obligaciones a las que se compromete cada uno de los integrantes del consorcio así como el porcentaje equivalente a dichas obligaciones. (**Anexo N° 5**)

**Importante**

*El órgano encargado de las contrataciones o el comité de selección, según corresponda, verifica la presentación de los documentos requeridos. De no cumplir con lo requerido, la oferta se considera no admitida.*

**B. Documentos para acreditar los requisitos de calificación**

Incorporar en la oferta los documentos que acreditan los “**Requisitos de Calificación**” que se detallan en el numeral 3.2 del Capítulo III de la presente sección de las bases.

**2.2.1.2. Documentación de presentación facultativa:**

- a) En el caso de microempresas y pequeñas empresas integradas por personas con discapacidad, o en el caso de consorcios conformados en su totalidad por estas empresas, deben presentar la constancia o certificado con el cual acredite su inscripción en el Registro de Empresas Promocionales para Personas con Discapacidad<sup>10</sup>.
- b) Incorporar en la oferta los documentos que acreditan los “**Factores de Evaluación**” establecidos en el Capítulo IV de la presente sección de las bases, a efectos de obtener el puntaje previsto en dicho Capítulo para cada factor.
- c) Solicitud de bonificación por tener la condición de micro y pequeña empresa. (**Anexo N° 11**)

**Advertencia**

*El órgano encargado de las contrataciones o el comité de selección, según corresponda, no podrá exigir al postor la presentación de documentos que no hayan sido indicados en los acápites “Documentos para la admisión de la oferta”, “Requisitos de calificación” y “Factores de evaluación”.*

**2.2.2. OFERTA ECONÓMICA**

La oferta económica expresada en SÓLES. Adjuntar obligatoriamente el **Anexo N° 6**.

El monto total de la oferta económica y los subtotales que lo componen deben ser expresados con dos (2) decimales. Los precios unitarios o tarifas pueden ser expresados con más de dos (2) decimales.

<sup>10</sup> Dicho documento se tendrá en consideración en caso de empate, conforme a lo previsto en el artículo 91 del Reglamento.

**Importante**

- El órgano encargado de las contrataciones o el comité de selección, según corresponda, declara no admitidas las ofertas que no se encuentren dentro de los límites del valor referencial previstos en el numeral 28.2 del artículo 28 de la Ley.
- La estructura de costos, se presenta para el perfeccionamiento del contrato.

### 2.3. DETERMINACIÓN DEL PUNTAJE TOTAL DE LAS OFERTAS

Una vez evaluadas las ofertas técnicas y económicas se procederán a determinar el puntaje total de las mismas.

El puntaje total de las ofertas es el promedio ponderado de ambas evaluaciones, obtenido de la aplicación de la siguiente fórmula:

$$PTPi = c_1 PT_i + c_2 PE_i$$

Donde:

- PTPi = Puntaje total del postor i  
PTi = Puntaje por evaluación técnica del postor i  
PEi = Puntaje por evaluación económica del postor i  
c<sub>1</sub> = Coeficiente de ponderación para la evaluación técnica.  
c<sub>2</sub> = Coeficiente de ponderación para la evaluación económica.

**Se aplicarán las siguientes ponderaciones:**

- c<sub>1</sub> = 0.80  
c<sub>2</sub> = 0.20

Donde: c<sub>1</sub> + c<sub>2</sub> = 1.00

### 2.4. REQUISITOS PARA PERFECCIONAR EL CONTRATO

El postor ganador de la buena pro debe presentar los siguientes documentos para perfeccionar el contrato:

- a) Garantía de fiel cumplimiento del contrato.
- b) Contrato de consorcio con firmas legalizadas ante Notario de cada uno de los integrantes, de ser el caso.
- c) Código de cuenta interbancaria (CCI) o, en el caso de proveedores no domiciliados, el número de su cuenta bancaria y la entidad bancaria en el exterior.
- d) Copia de la vigencia del poder del representante legal de la empresa que acredite que cuenta con facultades para perfeccionar el contrato, cuando corresponda.
- e) Copia de DNI del postor en caso de persona natural, o de su representante legal en caso de persona jurídica.

**Advertencia**

*De acuerdo con el artículo 4 del Decreto Legislativo N° 1246, las Entidades están prohibidas de exigir a los administrados o usuarios la información que puedan obtener directamente mediante la interoperabilidad a que se refieren los artículos 2 y 3 de dicho Decreto Legislativo. En esa medida, si la Entidad es usuaria de la Plataforma de Interoperabilidad del Estado – PIDE<sup>11</sup> y siempre que el servicio web se encuentre activo en el Catálogo de Servicios de dicha plataforma, no corresponderá exigir los documentos previstos en los literales e) y f).*

<sup>11</sup> Para mayor información de las Entidades usuarias y del Catálogo de Servicios de la Plataforma de Interoperabilidad del Estado – PIDE ingresar al siguiente enlace <https://www.gobiernodigital.gob.pe/interoperabilidad/>



- f) Domicilio para efectos de la notificación durante la ejecución del contrato.
- g) Autorización de notificación de la decisión de la Entidad sobre la solicitud de ampliación de plazo mediante medios electrónicos de comunicación<sup>12</sup>. **(Anexo N° 12)**
- h) Estructura de costos de la oferta económica.
- i) Copia de los diplomas que acrediten la formación académica requerida del personal clave, en caso que el grado o título profesional requerido no se encuentren publicados en el Registro Nacional de Grados Académicos y Títulos Profesionales a cargo de la de la Superintendencia Nacional de Educación Superior Universitaria – SUNEDU<sup>13</sup>.
- j) Copia de (i) contratos y su respectiva conformidad o (ii) constancias o (iii) certificados o (iv) cualquier otra documentación que, de manera fehaciente demuestre la experiencia del personal clave.
- k) Copia de documentos que sustenten la propiedad, la posesión, el compromiso de compra venta o alquiler u otro documento que acredite la disponibilidad del requisito de calificación equipamiento estratégico. En el caso que el postor ganador sea un consorcio los documentos de acreditación de este requisito pueden estar a nombre del consorcio o de uno de sus integrantes<sup>14</sup>.

#### Importante

- *La Entidad debe aceptar las diferentes denominaciones utilizadas para acreditar la carrera profesional requerida, aun cuando no coincida literalmente con aquella prevista en los requisitos de calificación (por ejemplo Ingeniería Ambiental, Ingeniería en Gestión Ambiental, Ingeniería y Gestión Ambiental u otras denominaciones).*
- *Los documentos que acreditan la experiencia del personal clave deben incluir como mínimo los nombres y apellidos del personal, el cargo desempeñado, el plazo de la prestación indicando el día, mes y año de inicio y culminación, el nombre de la Entidad u organización que emite el documento, la fecha de emisión y nombres y apellidos de quien suscribe el documento.*

*En caso estos documentos establezcan el plazo de la experiencia adquirida por el personal clave en meses sin especificar los días la Entidad debe considerar el mes completo.*

*De presentarse experiencia ejecutada paralelamente (traslape), para el cómputo del tiempo de dicha experiencia sólo se considerará una vez el periodo traslapado. No obstante, de presentarse periodos traslapados en el supervisor de obra, no se considera ninguna de las experiencias acreditadas, salvo la supervisión de obras por paquete.*

*Se considerará aquella experiencia que no tenga una antigüedad mayor a veinticinco (25) años anteriores a la fecha de la presentación de ofertas.*

*Asimismo, la Entidad debe valorar de manera integral los documentos presentados para acreditar dicha experiencia. En tal sentido, aun cuando en los documentos presentados la denominación del cargo o puesto no coincida literalmente con aquella prevista en los requisitos de calificación, se deberá validar la experiencia si las actividades que realizó el profesional corresponden con la función propia del cargo o puesto requerido.*

- *Cuando el postor ganador de la buena pro presenta como personal clave a profesionales que se encuentren prestando servicios como residente o supervisor en obras contratadas por la Entidad que no cuentan con recepción, procede otorgar plazo adicional para subsanar, conforme lo previsto en el literal a) del artículo 141 del Reglamento.*
- *En caso que el postor ganador de la buena pro sea un consorcio, las garantías que presente este para el perfeccionamiento del contrato, así como durante la ejecución contractual, de ser el caso, además de cumplir con las condiciones establecidas en el artículo 33 de la Ley y en el artículo 148 del Reglamento, deben consignar expresamente el nombre completo o la denominación o razón social de los integrantes del consorcio, en calidad de garantizados, de lo contrario no podrán ser aceptadas por las Entidades. No se cumple el requisito antes*

<sup>12</sup> En tanto se implemente la funcionalidad en el SEACE, de conformidad con la Primera Disposición Complementaria Transitoria del Decreto Supremo N° 234-2022-EF.

<sup>13</sup> <https://enlinea.sunedu.gob.pe/>

<sup>14</sup> Incluir solo en caso se haya incluido el equipamiento estratégico como requisito de calificación.



*indicado si se consigna únicamente la denominación del consorcio, conforme lo dispuesto en la Directiva "Participación de Proveedores en Consorcio en las Contrataciones del Estado".*

- En los contratos de consultoría de obras que celebren las Entidades con las micro y pequeñas empresas, estas últimas pueden otorgar como garantía de fiel cumplimiento el diez por ciento (10%) del monto del contrato, porcentaje que es retenido por la Entidad durante la primera mitad del número total de pagos a realizarse, de forma prorrateada en cada pago, con cargo a ser devuelto a la finalización del mismo, conforme lo establece el numeral 149.4 del artículo 149 y el numeral 151.2 del artículo 151 del Reglamento. Para dicho efecto los postores deben encontrarse registrados en el REMYPE, consignando en la Declaración Jurada de Datos del Postor (Anexo N° 1) o en la solicitud de retención de la garantía durante el perfeccionamiento del contrato, que tienen la condición de MYPE, lo cual será verificado por la Entidad en el link <http://www2.trabajo.gob.pe/servicios-en-linea-2-2> opción consulta de empresas acreditadas en el REMYPE.*

#### **Importante**

- Corresponde a la Entidad verificar que las garantías presentadas por el postor ganador de la buena pro cumplan con los requisitos y condiciones necesarios para su aceptación y eventual ejecución; sin perjuicio de la determinación de las responsabilidades funcionales que correspondan.*
- De conformidad con el Reglamento Consular del Perú aprobado mediante Decreto Supremo N° 076-2005-RE para que los documentos públicos y privados extendidos en el exterior tengan validez en el Perú, deben estar legalizados por los funcionarios consulares peruanos y refrendados por el Ministerio de Relaciones Exteriores del Perú, salvo que se trate de documentos públicos emitidos en países que formen parte del Convenio de la Apostilla, en cuyo caso bastará con que estos cuenten con la Apostilla de la Haya<sup>15</sup>.*
- La Entidad no puede exigir documentación o información adicional a la consignada en el presente numeral para el perfeccionamiento del contrato.*

## **2.5. PERFECCIONAMIENTO DEL CONTRATO**

El contrato se perfecciona con la suscripción del documento que lo contiene. Para dicho efecto el postor ganador de la buena pro, dentro del plazo previsto en el artículo 141 del Reglamento, debe presentar la documentación requerida en mesa de partes de la Municipalidad Distrital de Chancay Baños, sito en el Jr. 13 de Junio S/N Chancay Baños, Santa Cruz, Cajamarca.

## **2.6. FORMA DE PAGO**

La Entidad realizará el pago de la contraprestación pactada a favor del contratista en tarifas mensuales durante la supervisión de la obra y a suma alzada durante la Liquidación de obra o liquidación de cuenta (en caso de resolución de contrato).

Para efectos del pago de las contraprestaciones ejecutadas por el contratista, la Entidad debe contar con la siguiente documentación:

- Informe del funcionario responsable de la DIDUR de la Entidad, emitiendo la conformidad de la prestación efectuada.
- Comprobante de pago.
- Solicitud de pago de prestaciones.

Dicha documentación se debe presentar en mesa de partes de la entidad cito en mesa de partes de la Municipalidad Distrital de Chancay Baños, sito en el Jr. 13 de Junio S/N Chancay Baños, Santa Cruz, Cajamarca, en el horario de 08:00 AM a 5:00 PM.

<sup>15</sup> Según lo previsto en la Opinión N° 009-2016/DTN.



### **CAPÍTULO III REQUERIMIENTO**

#### **TÉRMINOS DE REFERENCIA – SUPERVISIÓN DE OBRA**

**Consultoría de obra para la supervisión de la obra: “RENOVACION DE PUENTE; EN EL(LA) DE LOS PUENTES PAUCO, USHUM Y VAJILLA EN EL CAMINO; EMP CA883, TRAMO LA PAUQUILLA - CHURUMARCA DISTRITO DE CHANCAYBAÑOS, PROVINCIA SANTA CRUZ, DEPARTAMENTO CAJAMARCA” CUI N° 2636244.**

##### **1. DENOMINACIÓN DE LA CONTRATACIÓN**

Consultoría de obra para la supervisión de la obra: “RENOVACION DE PUENTE; EN EL(LA) DE LOS PUENTES PAUCO, USHUM Y VAJILLA EN EL CAMINO; EMP CA883, TRAMO LA PAUQUILLA - CHURUMARCA DISTRITO DE CHANCAYBAÑOS, PROVINCIA SANTA CRUZ, DEPARTAMENTO CAJAMARCA” CUI N° 2636244.

##### **2. ANTECEDENTES**

En los últimos años, el Perú atravesó un período de recesión que impactó prácticamente toda la actividad económica del País. Las condiciones sociales y de producción general y particularmente de las Zona Rurales, se han visto sumamente afectadas por motivos del deterioro de los accesos a zonas productoras y poblaciones rurales, que dependen fundamentalmente de las Carreteras y Caminos Vecinales del ámbito rural; pues por efecto multiplicador va deteriorando la calidad de vida de las Poblaciones Rurales, con el alza desmesuradas de tarifas y fletes, pérdidas de la producción agropecuaria, reducción de ingreso y empleo rural, incremento de la pobreza, etc., las que son generadas por el deterioro y/o inexistencia de las vías de comunicación.

Frente a este acontecimiento, el Gobierno se ha fijado metas concretas, la cual consiste en incrementar la inversión prioritaria en la ampliación de la Infraestructura Rural de Transporte, con la finalidad de mejorar la calidad de vida de los habitantes del Perú adentro, a través de la Construcción, Construcción y Mejoramiento de las Vías Vecinales, dando acceso a los grandes y medianos centros de producción y de consumo; busca asimismo crear las condiciones para la Reactivación de la Economía Rural y el retorno de los campesinos a sus lugares de origen.

Los pobladores y vecinos de los diversos caseríos y sus anexos, cercanos al área de influencia del Proyecto: “RENOVACION DE PUENTE; EN EL(LA) DE LOS PUENTES PAUCO, USHUM Y VAJILLA EN EL CAMINO; EMP CA883, TRAMO LA PAUQUILLA - CHURUMARCA DISTRITO DE CHANCAYBAÑOS, PROVINCIA SANTA CRUZ, DEPARTAMENTO CAJAMARCA” CUI N° 2636244., los cuales han venido realizando gestiones para la priorización del presente proyecto.

En las comunidades rurales localizadas en los caseríos y anexos que forman parte del ámbito de influencia del proyecto, las deficiencias en las vías de comunicación fundamentalmente en los caminos vecinales, dificultan el tránsito vehicular, de la personas y transporte de producción agropecuario tienen dificultades para acceder a los centros de servicios y a los mercados para la comercialización de los productos, aun en estas condiciones se hacen uso de los caminos vecinales, situación que generando pérdidas económicas por los precios elevados de transporte por las dificultades que se presentan para acceder a los mercados de comercialización y a los centros de consumo, generando pérdidas en los ingresos de los productores.

Las autoridades han venido gestionando la atención a su problema de transitabilidad en el puente PAUCO, USHUM Y VAJILLA, ya que actualmente la estructura del puente se encuentra en mal estado con problemas de agrietamiento en todos sus componentes estructurales tampoco cuenta con accesos de aproximación, por lo que no cumple con los estándares del manual de puentes, la cual los pobladores están exponiendo hasta su propia vida, ya que la estructura existente no es apta, donde la transitabilidad vehicular y peatonal son vulnerables, ya que la estructura existente no cuenta con las medidas de seguridad tanto para peatones como para vehículos.

La Municipalidad Distrital de Chancay Baños, como entidad distrital, tiene a su cargo contribuir a la gestión de la infraestructura vial vecinal a ser desarrollada por los gobiernos locales, implementando mecanismos técnicos, institucionales, legales y financieros que garanticen la sostenibilidad de las inversiones viales.

En este marco uno de los objetivos de la entidad, es ampliar, mejorar y consolidar la accesibilidad, conectividad e integración de poblaciones a bienes, servicios públicos y privados y a oportunidades generadoras de ingresos, mejorando la infraestructura vial vecinal y departamental, que permita incrementar, restablecer y conservar la transitabilidad entre los pueblos.

En ese contexto, la ENTIDAD, en aplicación de la Ley N° 32103, con la cual se financia la fase de ejecución para la intervención de los puentes PAUCO, USHUM Y VAJILLA.

### **3. FINALIDAD PUBLICA**

La finalidad publica de la presente contratación es contar con una persona jurídica o natural para supervisar la correcta ejecución de la obra: "RENOVACION DE PUENTE; EN EL(LA) DE LOS PUENTES PAUCO, USHUM Y VAJILLA EN EL CAMINO; EMP CA883, TRAMO LA PAUQUILLA - CHURUMARCA DISTRITO DE CHANCAYBAÑOS, PROVINCIA SANTA CRUZ, DEPARTAMENTO CAJAMARCA" CUI N° 2636244.

### **4. OBJETO DE LA CONSULTORÍA**

El objetivo de la presente consultoría es fijar las pautas que servirán al consultor seleccionado para la supervisión de la obra del proyecto: "RENOVACION DE PUENTE; EN EL(LA) DE LOS PUENTES PAUCO, USHUM Y VAJILLA EN EL CAMINO; EMP CA883, TRAMO LA PAUQUILLA - CHURUMARCA DISTRITO DE CHANCAYBAÑOS, PROVINCIA SANTA CRUZ, DEPARTAMENTO CAJAMARCA" CUI N° 2636244. Materia del presente proceso de selección.



## 5. SISTEMA DE CONTRATACIÓN

El presente procedimiento se rige por el sistema de ESQUEMA MIXTO, SUMA ALZADA (liquidación) y TARIFA (supervisión).

## 6. LUGAR DE PRESTACIÓN DEL SERVICIO

El servicio de la presente convocatoria se desarrollará dentro del ámbito del proyecto el cual se encuentra ubicado en:

- Departamento : Cajamarca
- Provincia : Santa Cruz
- Distrito : Chancay Baños

*imagen: Mapa de ubicación región Cajamarca*



**Fuente:** Elaboración Propia  
Propia

*imagen: Mapa de ubicación provincial de Santa Cruz*

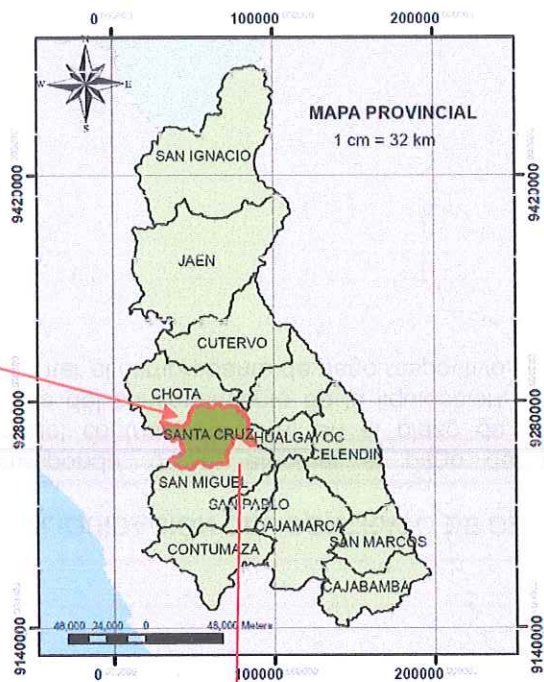

**Fuente:** Elaboración

*Imagen: Mapa de ubicación distrital de Chancay*

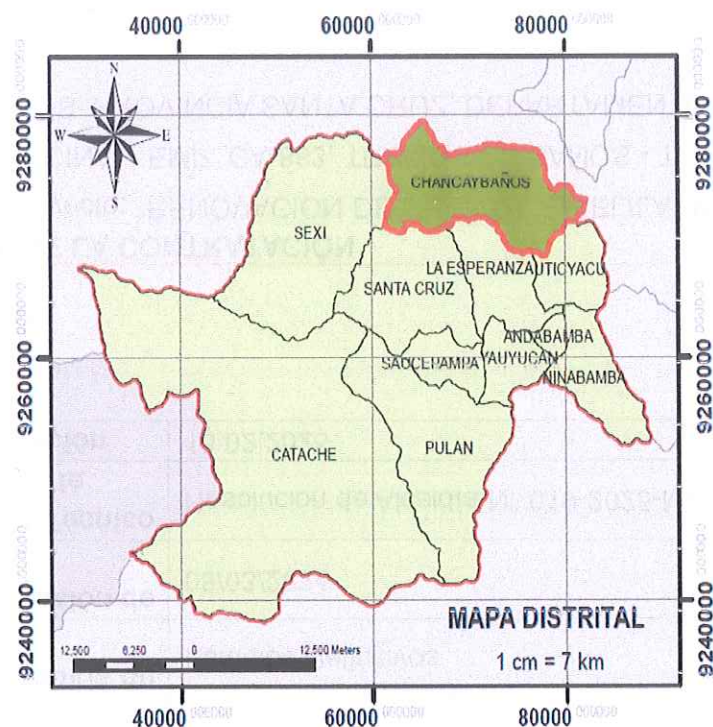

*Fuente: Elaboración Propia*

*Imagen: Localización del Proyecto.*

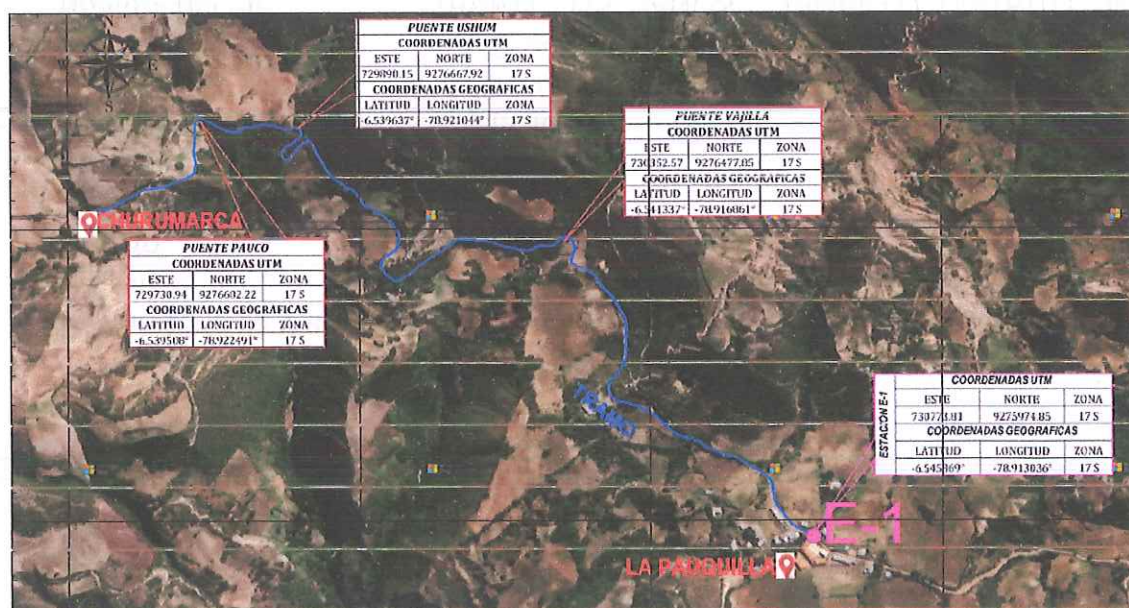

*Fuente: Google Earth.*



## - ACCESOS AL PROYECTO

Se puede acceder a la zona de estudio, mediante el siguiente recorrido:

**Tabla. RUTA DE ACCESO (Lima – puentes)**

Origen	Destino	Distancia (Km)	Medio Transporte	Tiempo (Horas)	Tipo de Carretera
Lima	Chiclayo	773.00	Camioneta	12 h 45 min	Asfaltada
Chiclayo	Chancay Baños	161.00	Camioneta	4 h 05 min	Asfaltada
Chancay Baños	Puente Pauco	10.5	Camioneta	25 min	Afirmada
Chancay Baños	Puente Ushum	11.3	Camioneta	28 min	Afirmada
Chancay Baños	Puente Vajilla	11.5	Camioneta	30 min	Afirmada
<b>Total</b>		<b>945.5</b>		<b>18 h 13 min</b>	

**Imagen:** Vía de acceso al proyecto, tramo Lima – Chiclayo.

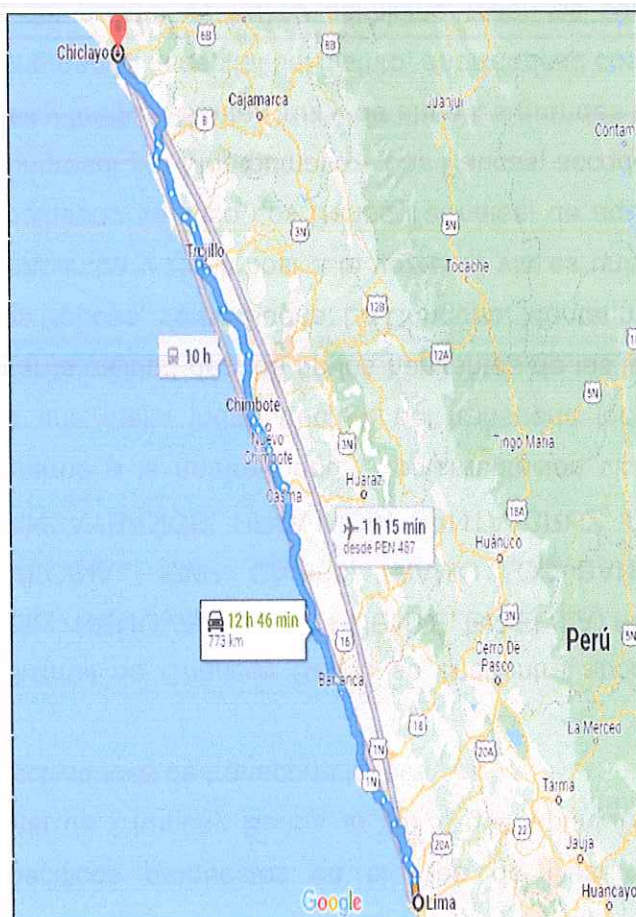



**Fuente:** Google Maps

**Imagen:** Vía de acceso al proyecto, tramo Chiclayo – Chancay Baños.

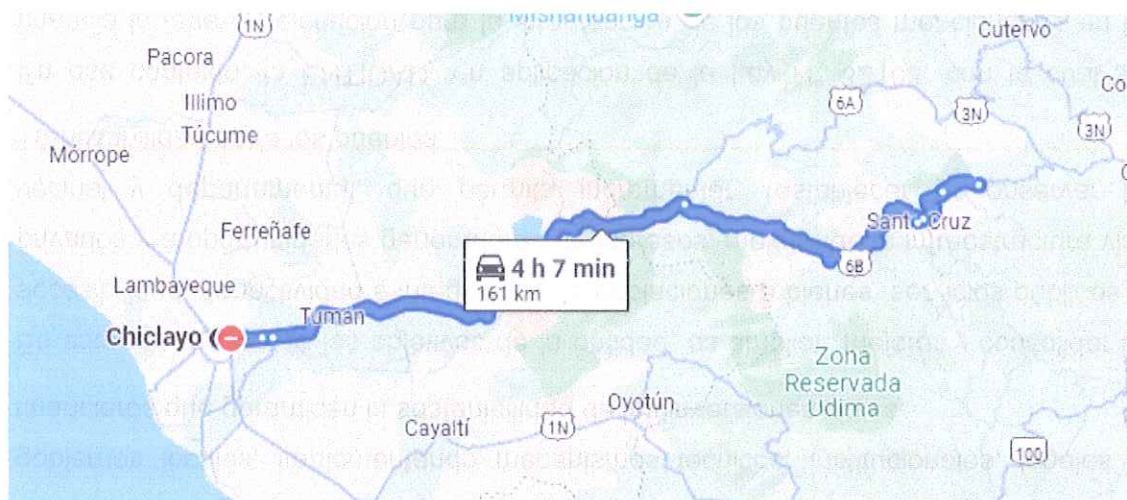

**Fuente:** Google Maps

**Imagen:** Vía de acceso al proyecto, tramo Chancay Baños – Puentes.

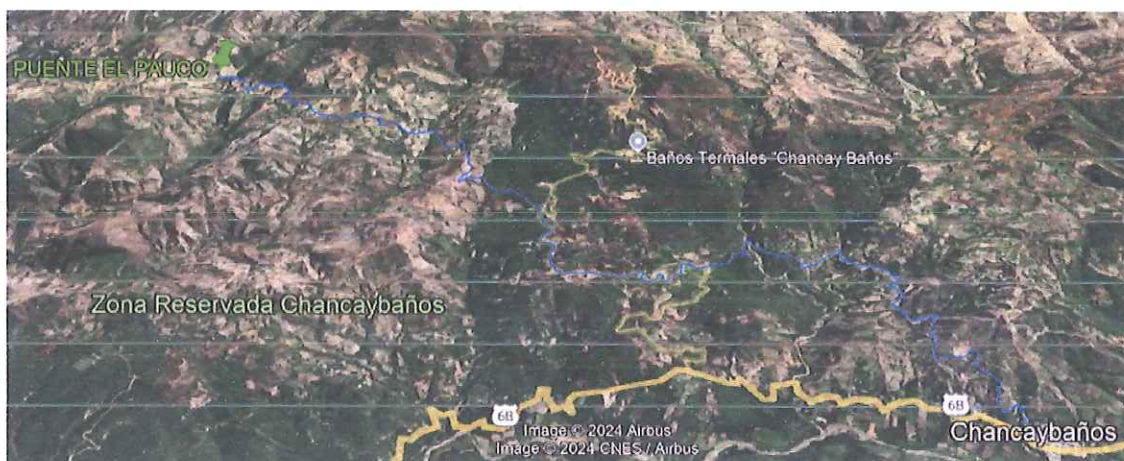

**Fuente:** Google Maps

## 7. PLAZO DE EJECUCIÓN DEL SERVICIO

Los servicios de consultoría de obra materia de la presente convocatoria se prestarán en el plazo de CIENTO CINCUENTA (150) días calendario de los cuales CIENTO VEINTE (120) días calendario supervisión de obra y para la liquidación de obra TREINTA (30) días calendario.

## 8. CONSIDERACIONES ESPECIFICAS

### A. De la especialidad y categoría del consultor de obra

El consultor de obra debe contar con inscripción vigente en: Consultoría en obras viales, puertos y afines - Categoría B o superior.

### B. De la habilitación del consultor de obra

El postor no deberá mantener sanción vigente aplicada por el OSCE, ni estar impedido, para contratar con el estado peruano. Por consiguiente, el postor



no deberá encontrarse incluido en el registro de inhabilitados para contratar con el estado.

### C. Condiciones de los consorcios

Los postores pueden participar en consorcio, según la Directiva N° 05-2019/CD, y de conformidad con el numeral 49.5 del artículo 49 del reglamento, el área usuaria puede incluir lo siguiente:

1. El número de consorciados es de dos (02)
2. El porcentaje mínimo de participación en la ejecución del contrato, para el integrante del consorcio que acredite mayor experiencia es de 10%.

## 9. PERFIL MÍNIMO DEL PERSONAL

CARGO	PROFESIÓN	EXPERIENCIA
Ingeniero Supervisor de Obra	Ingeniero Civil	El profesional deberá contar con una experiencia mínima de veinticuatro (24) meses (que se computa desde la colegiatura), como Residente, Supervisor, Inspector o Jefe de Supervisión o la combinación de estos, en obras viales (puentes y/o carreteras y/o caminos vecinales y/o trochas carrozables)
Ing. De Seguridad, Salud y Medio Ambiente	Ingeniero de Higiene y Seguridad Industrial o Ingeniero Industrial o Ingeniería de Seguridad y Salud en el Trabajo o Ingeniero Ambiental o Ingeniero Forestal y Ambiental o Ingeniero civil	El profesional deberá contar con una experiencia de doce (12) meses (que se computa desde la colegiatura), como Especialista, en: Seguridad y Salud Ocupacional, Seguridad e Higiene Ocupacional, Seguridad de Obra, Seguridad en el trabajo, SSOMA, Salud Ocupacional o implementación de planes de seguridad e higiene ocupacional, en la inspección o supervisión o ejecución, en obras en general.
Ing. Especialista en Calidad	Ingeniero Civil	Especialista y/o ingeniero y/o residente y/o inspector y/o supervisor y/o jefe y/o asistente o responsable de: control de calidad o calidad o

		aseguramiento de calidad o programa de calidad o protocolos, en obras en general
--	--	--

## 10. EQUIPAMIENTO ESTRATÉGICO

N°	DESCRIPCIÓN	UNIDAD	CANTIDAD
01	Computadora Mínimo i7	Und	01
01	Camioneta Pickup 4x4	Und	01

## 11. EXPERIENCIA DEL CONSULTOR DE OBRA EN LA ESPECIALIDAD

El postor debe acreditar un monto facturado acumulado equivalente a **UNA (01) VEZ EL VALOR REFERENCIAL DE LA CONTRATACIÓN**, por la contratación de servicios de consultoría de obra iguales o similares al objeto de la convocatoria, durante los diez (10) años anteriores a la fecha de la presentación de ofertas que se computarán desde la fecha de la conformidad o emisión del comprobante de pago, según corresponda.

**Se considerará obra similar a: Renovación y/o Mejoramiento y/o Creación y/o Mantenimiento periódico o la combinación de alguno de los términos anteriores, de obras viales como son puentes vehiculares y/o caminos vecinales y/o carreteras.**

## 12. OBLIGACIÓN CONTRACTUAL

### 12.1. Actividades previas a la ejecución de la obra:

- El supervisor, antes del inicio de obra, deberán realizar una detallada inspección del terreno donde se ejecutará la obra, anotando de existir las observaciones correspondientes y comunicar a la Gerencia de Desarrollo Territorial e Infraestructura a fin de que la Entidad efectúe acciones correctivas oportunamente y dentro del marco legal pertinente; la comunicación del supervisor deberá contener su opinión técnica y las posibles soluciones al problema presentado.
- En el marco de la **Directiva N° 009-2020-OSCE/CD Lineamientos para el uso del Cuaderno de Obra Digital**, deberán proporcionar dos direcciones de correo electrónico (una principal y otra alternativa) del supervisor de obra, proporcionar número de celular del supervisor de obra.

### 12.2. Actividades durante la ejecución de la obra:

Todos los profesionales que conforman la supervisión, así como los equipos necesarios para desarrollar el servicio, deberán permanecer en la obra durante todo el tiempo de ejecución de la misma, de acuerdo al coeficiente de participación; la supervisión es el representante de la Municipalidad Distrital de Chancay Baños; por tanto, toda coordinación y comunicación debe realizar directamente con el área usuaria.



La supervisión deberá controlar que la obra se ejecute dentro del plazo establecido, con la calidad requerida de acuerdo a los documentos técnicos de la obra, realizando las coordinaciones con la Gerencia de Desarrollo Territorial e Infraestructura.

#### **Obligación de la Supervisión:**

- El consultor de obra a los cinco (05) días de aprobada la programación de obra actualizada a la fecha de inicio de obra, de manera obligatoria **presentará un cronograma de participación del personal clave de supervisión descrito en los requisitos de calificación que forman parte de los presente términos de referencia, indicando el nombre de cada uno**, estableciendo las fechas de acuerdo al coeficiente establecido en el ítem IV y en concordancia con la ejecución de las partidas, el cual será evaluado y aprobado por la Entidad. En caso la programación de obra sea modificada, la supervisión modificará el cronograma de participación de los profesionales y recursos, de acuerdo a las consideraciones antes descritas.
- **Dentro de los primeros siete (07) días calendario de iniciado el plazo de ejecución de la obra, deberá presentar un Informe Diagnóstico con conclusiones y recomendaciones** que contenga la revisión pormenorizada de los documentos referidos a la oferta técnica y económica del ejecutor de obra y documentos presentados por éste para la suscripción del contrato de obra.
- **Dentro de los primeros siete (07) días calendario de iniciada la obra deberá presentar el Informe de Inicio de obra, además del acta de inicio de obra suscrita por el ingeniero residente de obra y el supervisor de obra, el primer asiento del cuaderno de obra y otros datos relevantes de la obra contenidos en una ficha técnica.**
- El cuaderno de obra es uno de los medios oficiales de comunicación escrita en obra, que lo efectúan los representantes autorizados que son el Residente y el Supervisor de Obra. Conforme al Artículo 191° del Reglamento de la Ley de Contrataciones del Estado se apertura en la fecha de entrega del terreno y deberá ser legalizado y firmado en todas sus páginas por el supervisor y residente de obra en dicha fecha, a fin de evitar su adulteración.
- Después de las coordinaciones del caso debe anotarse toda consulta, aclaración, omisión, discordancia y rectificación, referida a los documentos de obras, dejar constancia de todo acontecimiento relevante ocurrido en obra. Cada anotación en el cuaderno de obra deberá ser sellado y firmado por el supervisor o residente de obra, según corresponda. No se aceptarán como válidos los metrados, consultas, ocurrencias, etc., que sean pegados en el cuaderno de obra, debiendo ser escritos a mano por los responsables de las anotaciones.
- La supervisión, deberá controlar que el personal clave acreditado por el contratista, permanezcan en obra de acuerdo a sus coeficientes de participación y de acuerdo a un cronograma de participación que deberá ser evaluado por la supervisión; si se estableciera cualquier falta debe disponer la aplicación de las penalidades contempladas en las bases integradas del proceso de selección y/o en los presentes

términos de referencia y/o el contrato de obra. De igual forma deberá controlar que la maquinaria y/o equipo existente en obra está conforme a lo acreditado y de acuerdo a lo programado.

- Mantener una permanente coordinación con la Gerencia de Desarrollo Territorial e Infraestructura, en especial cuando ocurren en obra incidentes no regulares que ameriten alguna opinión, antes de la toma de decisiones.
- Asistir a las diferentes reuniones programadas por la Gerencia de Desarrollo Territorial e Infraestructura, salvo causales de fuerza mayor que informará oportunamente por escrito, de no hacerlo se considerará como falta a obra.
- Disponer la realización de controles de calidad de materiales, elementos de obra que a su juicio permitan garantizar la buena calidad técnica de la obra; y que sean de acuerdo a lo normado por los reglamentos vigentes. El supervisor en lo posible se hará testigo ocular de la toma de muestras y ensayos de laboratorio.
- El Supervisor realizará personalmente su labor, objeto del contrato, en forma cotidiana y permanente durante la ejecución de la obra, a efecto de realizar un eficiente y estricto control de la obra, así como resolver las ocurrencias que pudiesen surgir.

### **12.3. RESPONSABILIDAD DE LA SUPERVISIÓN**

Es responsabilidad de la Supervisión controlar el cumplimiento de lo establecido en el Expediente Técnico de obra, los programas de avance de obra y exigir al ejecutor que adopte las medidas correctivas necesarias para lograr su cumplimiento, así como ejecutar la obra conforme a las buenas prácticas de la ingeniería. Asimismo, son obligaciones entre otras y además de lo indicado en los numerales precedentes, lo siguiente:

- El Supervisor de obra será responsable de la calidad de los servicios que preste, de la idoneidad del personal a su cargo y de vejar que las obras se ejecuten con óptima calidad.
- El Supervisor de obra será responsable de la revisión y verificación del calendario.
- El Supervisor de obra será responsable del trámite de ampliaciones de plazo de acuerdo a la Ley y Reglamento, valorizaciones, adicionales, deductivos, informes mensuales, liquidación de obra y otros, en los plazos y condiciones fijados en los documentos contractuales y en la Ley de Contrataciones del Estado y su Reglamento, en caso de exceder los plazos será exclusiva responsabilidad del Supervisor, para el reconocimiento de gastos como: Mayores gastos generales, Indemnizaciones, etc.
- Es responsabilidad del Supervisor de obra controlar el cumplimiento de los programas de avance de obra y exigir al Contratista que adopte las medidas necesarias para lograr su cumplimiento, así como exigirle el fiel cumplimiento de las normas de seguridad e higiene laboral. Asimismo, deberá vigilar que la señalización de tránsito cumpla con lo requerido por la Entidad y los organismos competentes.



- El supervisor de obra deberá ejercer un control permanente sobre la vigencia de las cartas fianzas del contratista, **comunicando a La Entidad los vencimientos con quince (15) días de anticipación**
- Es responsabilidad del supervisor remitir a la Entidad la opinión sobre la necesidad de elaborar el Expediente Técnico de prestaciones adicionales de obra, de ser necesario, luego de haberse elaborado el Expediente Técnico de la prestación adicional el supervisor remite a la entidad el informe de conformidad del expediente técnico formulado por el contratista en el plazo de diez (10) días de presentado este último de incurrir en mayores gastos por incumplimiento de lo señalado en el párrafo anterior, estos serán de cargo del Supervisor de obra, descontándose de sus pagos. El Supervisor de obra no tendrá derecho a retribución de sus servicios que tengan por origen de lo señalado en este numeral.
- El Supervisor de obra mantendrá un control permanente sobre los Adelantos por Materiales otorgados al Contratista, si corresponde; debiendo reflejarse tanto en las valorizaciones como en los ajustes de los montos de las Cartas Fianzas.
- El Supervisor de Obra, dentro de los alcances del rol contractual que le ha correspondido desempeñar, será legalmente responsable por el período de siete (7) años después de la conformidad de obra otorgada por la entidad (artículo 40 del RLCE).
- El Supervisor de obra **no tendrá** autoridad para exonerar al Contratista de ninguna de sus obligaciones contractuales, ni de ordenar ningún trabajo adicional o variación de obra que de alguna manera involucre ampliación de plazo o cualquier pago extra, a no ser que medie autorización escrita y previa de La Entidad.
- El Supervisor de Obra, será responsable de valorizar prestaciones adicionales en una valorización independiente del contrato principal.
- El Supervisor de Obra será responsable del control de calidad de las obras, realizando las pruebas de control requeridas, con personal y equipos independientes al del contratista de obra, para verificar la calidad de obra el supervisor deberá estar presente al momento de la realización de los ensayos y pruebas de control efectuadas por la contratista, verificando que los informes de laboratorio corresponden con los resultados observados.
- Las sanciones por incumplimiento que se aplican al SUPERVISOR comprenden no solamente a las establecidas en estos Términos de Referencia y en el Contrato, sino además a las que conforme a Ley le corresponden para lo cual el Municipalidad Distrital de Chancay Baños iniciará acciones judiciales pertinentes de ser el caso.
- Es responsabilidad del SUPERVISOR aprobar las valorizaciones de acuerdo al avance real de la Obra, estando prohibido efectuar

sobre - valorizaciones o metrados proyectados no ejecutados en el período.

- Registrar y subsanar las valorizaciones en la sección de valorizaciones electrónicas del SEACE, en concordancia con la DIRECTIVA N° 001-2022-OSCE/CD Gestión de las Valorizaciones de Obra a través del Sistema Electrónico de Contrataciones del Estado - SEACE.
- El supervisor deberá elaborar un plan de trabajo desde el inicio de obra hasta la liquidación del contrato de obra, que debe ser concordante con el cronograma de la permanencia del personal y equipos de la Supervisión y el cronograma de ejecución de obra; en conformidad con la propuesta técnica.
- El supervisor es responsable de elaborar los metrados post construcción, de acuerdo a los trabajos realmente ejecutados, a los que se tendrán en cuenta al momento de la recepción de la obra, previa solicitud de parte del Ejecutor de Obra. Dichos metrados deberán formar parte del acta de recepción de obra.
- El supervisor es responsable de verificar diariamente que los trabajos se ejecuten estrictamente conforme a los planos, especificaciones técnicas y la documentación que conforman el Expediente Técnico, ejerciendo el control y la fiscalización directa de la obra a su cargo.
- El supervisor es responsable de vigilar y hacer que el contratista cumpla con las normas de seguridad del personal involucrado en la obra y de los visitantes a obra.
- La supervisión revisará la Liquidación de Contrato de Obra presentada por el ejecutor y emitirá el informe de Liquidación correspondiente, haciendo las recomendaciones pertinentes, en base en la cual la Entidad emitirá el acto administrativo que corresponde. El Expediente de Liquidación de Contrato de Obra aprobado, que ingrese a Municipalidad Distrital de Chancay Baños, deberá contar con el visto bueno en todas sus páginas por parte del Jefe de Supervisión.
- Para la Liquidación del Contrato de Supervisión, deberá seguir de acuerdo a lo establecido en el Artículo 170° del Reglamento de la Ley de Contrataciones del Estado.

#### **12.4. PROCEDIMIENTO DEL CONTROL DE LA SUPERVISIÓN**

- La supervisión para el desarrollo de sus funciones, debe hacer cumplir la normatividad vigente, la Ley de Contrataciones del Estado y su Reglamento vigente, las Normas Técnicas de Control de la Contraloría General de la República y otras Normas, Reglamentos, que están actualmente en vigencia actual, la propuesta técnica y económica, documentos contractuales y demás disposiciones legales vigentes.
- La supervisión deberá verificar que la ejecución de obra se efectúe en estricta concordancia con el Expediente Técnico contratado, el incumplimiento de esta obligación será causal de resolución de contrato. De requerirse cambios en el Expediente Técnico durante la ejecución de la obra deberá sustentarse técnicamente y legalmente, y tramitar la aprobación de los cambios para que sea aprobado por la ENTIDAD,



- oportunamente de manera que no retrase la obra y genere Gastos Generales, los cuales serán asumidos por la supervisión de ser el caso.
- La supervisión debe controlar permanentemente la calidad de rellenos, concretos y aceros estructurales ejecutados por el Contratista; en tal sentido los resultados finales del control deben estar dentro de los parámetros exigidos.
  - Elaborar y poner en conocimiento de la Gerencia de Desarrollo Territorial e Infraestructura los Informes sustentatorios sobre prórroga de fecha de terminación, variaciones, actualización de programa de obras y otros, de tal manera que permitan dictar los actos administrativos que correspondan dentro de los plazos que establecen las Normativa Vigente, debiendo tener en cuenta los procedimientos y plazos establecidos en el Reglamento de la Ley de Contrataciones del Estado.
  - Evaluar y pronunciarse sobre Ampliaciones de plazo y Prestaciones Adicionales, siendo responsable de su ejecución si no se cuenta con la autorización escrita del MUNICIPALIDAD DISTRITAL DE CHANCAY BAÑOS, sobre su autorización o denegatoria; debiendo ceñirse estrictamente a los procedimientos establecidos en la Ley de Contrataciones del Estado y su Reglamento, la Directiva de la Contraloría General De La República (DIRECTIVA N° 011-2016-CG/GPROD).
  - Cumplir con la entrega de cualquier otro informe que la Gerencia de Desarrollo Territorial e Infraestructura requiera con relación al proyecto y/o marcha de la supervisión en el plazo acordado entre las partes.
  - Al término de la obra, la Supervisión procederá a gestionar la recepción de la obra. Deberá remitir toda la información oportuna, necesaria y correcta para que la Gerencia de Desarrollo Territorial e Infraestructura proceda a proponer la designación del comité de verificación de trabajos y recepción de obra. Conseguirá que el Residente entregue los planos finales actualizados y finalmente la declaratoria de fábrica, de ser el caso.
  - Debe brindar las facilidades requeridas por las acciones de Monitoreo de funcionarios de la ENTIDAD.
  - Queda estrictamente prohibido recomendar que se tomen servicios o adquisiciones a determinados proveedores o beneficiando a tercero

#### **12.5. RECURSOS HUMANOS Y FÍSICOS QUE PROPORCIONARÁ EL CONSULTOR**

- El Supervisor deberá contar con la organización necesaria para cumplir eficientemente las obligaciones descritas en los presentes Términos de Referencia.
- El Supervisor proporcionará y dispondrá adecuadamente una organización de profesionales, técnicos, administrativos y personal de apoyo, los cuales contarán con todas las instalaciones y mobiliario necesarios, así como los medios de transporte y comunicación para cumplir eficientemente sus obligaciones en conformidad con el desagregado de los gastos generales de la supervisión.
- Los profesionales y técnicos que conformen el equipo del Supervisor, deberán acreditar los Títulos profesionales correspondientes y ofrecer

pruebas documentadas de la experiencia necesaria para los cargos que desempeñarán en el Proyecto.

- Todo el personal asignado al Proyecto, deberá estar de acuerdo al Coeficiente de Participación en conformidad con el desagregado de los gastos de supervisión del expediente técnico.
- Para la realización de las actividades, el Supervisor deberá conformar, un equipo profesional, administrativo y técnico; con la estructura básica de los presentes términos de referencia.
- El personal técnico-administrativo del Supervisor que trabaje para el Proyecto, será específicamente indicado. Debiendo considerarse el eventual trabajo en días domingos, festivos y jornadas nocturnas, cuando así lo requiera el Proyecto, sin que esto signifique costo adicional al pactado en el Contrato
- El Supervisor con relación al Jefe de Supervisión, se considerará como representante del ENTIDAD.
- La Entidad podrá solicitar cambios del personal del Supervisor, en cualquier momento, cuando considere conveniente en beneficio del Proyecto y cuando se verifique un incumplimiento y/o deficiencia en el servicio.
- El personal del supervisor de obra deberá observar en todo momento las normas de seguridad vigentes en la obra, debiendo todo el personal estar provistos de implementos de seguridad como: cascos, chalecos, botas, guantes, uniforme.

### **13. RECURSOS QUE PROPORCIONARÁ LA ENTIDAD**

- Copia del expediente técnico Aprobado por el Municipalidad Distrital de Chancay Baños.
- Copia de la oferta del contratista ejecutor de la obra.

### **14. CONFIDENCIALIDAD**

El consultor de obra se encuentra obligado no difundir información relevante que surgiera durante la ejecución de la obra y/o información proporcionada por la entidad; así mismo toda difusión de información deberá ser aprobada por la Entidad de forma escrita.

### **15. CONTROL Y SEGUIMIENTO POR PARTE DE LA ENTIDAD**

El control y seguimiento del proyecto estará a cargo del Coordinador de obra designado por la Gerencia de Desarrollo Territorial e Infraestructura de la Municipalidad Distrital de Chancay Baños.

- El Coordinador de obra realizará la revisión de los documentos técnicos presentados por el Contratista y Supervisión, pudiendo realizar observaciones y otorgando un plazo para su levantamiento, de ser el caso.
- El Coordinador de obra realizará visitas inopinadas a la obra, para el cual el Supervisor deberá apuntar en el cuaderno de obra sobre su visita, así como las recomendaciones, observaciones y/o ocurrencias.



- El Coordinador de obra representa al Municipalidad Distrital de Chancay Baños encargándose de la administración del contrato de ejecución de obra y del contrato de supervisión.
- El Coordinador de obra está facultado para levantar un Acta de inspección de obra con las ocurrencias relevantes en obra.
- En caso de que el contratista y/o supervisor de obra incurra en alguno de los supuestos de aplicación de penalidad, el Coordinador de obra informará a la Entidad y está facultado para aplicar la penalidad en la valorización del periodo y/o en la liquidación.
- El supervisor de obra asistirá a las reuniones convocadas por el Coordinador de obra y mantendrá informado al Coordinador de obra sobre todas las ocurrencias relevantes del desarrollo de la obra, pudiendo realizar sus comunicaciones por correo electrónico.

## **16. DIRECCIÓN PARA NOTIFICACIONES.**

El Postor/Contratista deberá consignar una dirección para efectos de notificación durante la ejecución del contrato, y esta deberá cambiarse en un máximo de dos (02) veces, para efectos de viabilizar de manera rápida y eficiente las notificaciones que se deriven de la ejecución del contrato.

Constituye forma válida de comunicación la que el MUNICIPALIDAD DISTRITAL DE CHANCAY BAÑOS efectúe a través de correo electrónico, para lo cual se utilizará la dirección electrónica indicada por el Postor/Contratista. Efectuada la notificación por correo electrónico, la notificación en el domicilio físico del Postor/Contratista no será obligatoria, no obstante, de producirse, no invalidará la notificación efectuada con anticipación a través del medio indicado, computándose los plazos a partir de la primera de las notificaciones efectuadas, sea bajo cualquier modalidad.

El postor es responsable de mantener activo y en funcionamiento la dirección física y electrónica consignada en su oferta y en el contrato; asimismo de conformidad con el artículo 40° del Código Civil, el cambio de domicilio físico y para efectos del presente contrato, de dirección electrónica, sólo será oponible al MUNICIPALIDAD DISTRITAL DE CHANCAY BAÑOS si ha sido puesto en su conocimiento de manera indubitable.

## **17. SOLUCIÓN DE CONTROVERSIAS:**

Las controversias que surjan entre las partes durante la ejecución del contrato se resuelven mediante conciliación o arbitraje, según el acuerdo de las partes.

Cualquiera de las partes tiene derecho a iniciar el arbitraje a fin de resolver dichas controversias dentro del plazo de caducidad previsto en la Ley de Contrataciones del Estado y su Reglamento.

Facultativamente, cualquiera de las partes tiene el derecho a solicitar una conciliación dentro del plazo de caducidad correspondiente, según lo señalado en el artículo 224 del Reglamento de la Ley de Contrataciones del Estado, sin perjuicio de recurrir al arbitraje, en caso no se llegue a un acuerdo entre ambas

partes o se llegue a un acuerdo parcial. Las controversias sobre nulidad del contrato solo pueden ser sometidas a arbitraje.

El Laudo arbitral emitido es inapelable, definitivo y obligatorio para las partes desde el momento de su notificación, según lo previsto en el numeral 45.21 del artículo 45 de la Ley de Contrataciones del Estado.

Con relación al arbitraje, este será organizado y administrado por el centro de arbitraje del Consejo Departamental de Lambayeque del Colegio de Ingenieros del Perú, de conformidad con sus Reglamentos y demás documentos normativos vigentes, a los cuales las partes se someten libremente, señalando que el laudo que se emita en el proceso arbitral será inapelable y definitivo.

Con relación a la conciliación, de ser el caso, deberán ser sometidas en los centros de conciliación de la jurisdicción de la región Lambayeque.

## **18. PENALIDADES**

En concordancia con lo señalado en el artículo 161 del Reglamento de la ley de contrataciones del estado, las penalidades establecidas para la supervisión, son de dos tipos: i) penalidad por mora y 2) otras penalidades, y serán aplicadas hasta un máximo, cada una, equivalente al diez por cientos (10%) del monto del contrato vigente de supervisión. Si la penalidad supera el porcentaje máximo indicado, se podrá resolver el contrato, en concordancia con el artículo 164 del Reglamento de la ley de contrataciones del estado.

### **PENALIDAD POR MORA**

La penalidad por mora se calcula en concordancia con el artículo 162 del Reglamento de la ley de contrataciones del estado.

En caso de retraso injustificado del consultor de la supervisión de la obra, la Entidad le aplica automáticamente una penalidad por mora por cada día de atraso, hasta por un monto máximo equivalente al diez por ciento (10%) del monto del contrato vigente.

La penalidad se aplica automáticamente y se calcula de acuerdo a la siguiente fórmula:

$$\text{Penalidad Diaria} = \frac{0.10 \times \text{Monto Vigente}}{F \times \text{Plazo vigente en días}}$$

Dónde:

- F=0.25 para plazos mayores a sesenta (60) días



## 19. OTRAS PENALIDADES

De conformidad con el artículo 163 del Reglamento de la ley de contrataciones del estado, se establecen las siguientes penalidades que son objetivas, razonables, congruentes y proporcionales con el objeto de la contratación hasta por un monto máximo equivalente al diez por ciento (10%) del monto del contrato vigente.

Otras			
N°	Supuestos de aplicación de	Forma de	Procedimient
1	Cuando el personal acreditado permanece menos de sesenta (60) días desde el inicio de su participación en la ejecución del contrato o del íntegro del plazo de ejecución, si este es menor a los sesenta (60) días, de conformidad con las disposiciones establecidas en el numeral 190.2 del artículo 190 del Reglamento.	(5% de 1 UIT) por cada día de ausencia del personal en el plazo previsto.	Según informe del área usuaria o quien haga sus veces y/o designe la entidad
2	En caso el contratista incumpla con su obligación de ejecutar la prestación con el personal acreditado o debidamente	(5% de 1 UIT) por cada día de ausencia	Según informe del área usuaria o quien haga sus veces y/o
3	Si como consecuencia de verificar el funcionamiento u operatividad de la infraestructura culminada y las instalaciones y equipos en caso corresponda, el comité de recepción advierte que la obra no se encuentra culminada.	(5% de 1 UIT) al monto del contrato de supervisión.	Según informe del comité de recepción.
4	En caso el supervisor de obra no absuelva las consultas o las absuelva fuera del plazo señalado en el numeral 193.3 del artículo 193 del Reglamento.	(5% de 1 UIT) por no atender las consultas formuladas por el residente de obra, según lo dispuesto en el literal b) del numeral 193.10 del artículo 193 del Reglamento.	Según informe del área usuaria o quien haga sus veces y/o designe la entidad

5	No presentar el Informe diagnóstico y el Informe de inicio de obra, en el plazo máximo de siete (7) días calendario de iniciado el plazo de ejecución de la obra.	(5% de 1 UIT), por cada día de retraso en la presentación	Según informe del área usuaria o quien haga sus veces y/o designe la entidad
6	No presentar el cronograma de participación de los profesionales y recursos de la oferta técnica, de acuerdo al coeficiente establecido en la estructura de costos de supervisión del expediente técnico, en un plazo máximo de cinco (05) días de aprobada la programación de obra actualizada a la fecha de inicio de obra.	(5% de 1 UIT), por cada día de retraso en la presentación	Según informe del área usuaria o quien haga sus veces y/o designe la entidad
7	No presentar la revisión del Plan de manejo ambiental y plan de seguridad en el trabajo, dentro del plazo máximo de cinco (5) días calendario de presentados por el contratista ejecutor de obra.	(5% de 1 UIT), por cada día de retraso en la presentación	Según informe del área usuaria o quien haga sus veces y/o designe la entidad
8	En caso de que los profesionales del plantel clave de supervisión no permanezcan en obra de acuerdo al coeficiente de participación y de acuerdo al calendario de participación del personal, sin haber justificado su ausencia.	(5% de 1 UIT), por cada día de ausencia del personal clave	Según informe del área usuaria o quien haga sus veces y/o designe la entidad
9	Si el supervisor incumple con la evaluación permanente y el desarrollo de la administración de riesgos, anotando los resultados en el cuaderno de obra, cuando menos, con periodicidad semanal, precisando sus efectos y los hitos afectados o no cumplidos, según artículo 192 del RLCE.	Uno por mil (1/1000) del monto del contrato, por cada ocurrencia	Según informe del área usuaria o quien haga sus veces y/o designe la entidad



10	Si el supervisor no presenta los planos post construcción, metrados finales, ensayos de control de calidad y protocolo de pruebas, presentados previamente por el contratista ejecutor de obra. El plazo para su presentación a la entidad es de cinco (5) días de recibida la documentación por parte del contratista. En caso el contratista no presente dicha documentación.	(5% de 1 UIT) por cada día de demora o retraso en la presentación.	Según informe del área usuaria o quien haga sus veces y/o designe la entidad
11	No colocar en su domicilio para efectos de notificación un letrero visible de su razón social y el número del domicilio.	Uno por mil (1/1000) del monto del contrato original	Según informe del área usuaria o quien haga sus veces y/o designe la entidad
12	Por no informar las penalidades en las que incurra el contratista ejecutor de la obra según lo establecido en su contrato.	(5% de 1 UIT) por cada penalidad no informada.	Según informe del área usuaria o quien haga sus veces y/o designe la entidad

- La penalidad por mora y las otras penalidades pueden alcanzar cada una un monto máximo equivalente al diez por ciento (10%) del monto del contrato vigente, o de ser el caso, del ítem que debió ejecutarse. Superado los porcentajes máximos, se podrá resolver el contrato, además se solicitará la sanción administrativa de inhabilitación temporal o definitiva para contratar con el estado.
- En el caso de las penalidades referidas a la presentación del informe de compatibilidad, informe diagnóstico, informe de inicio de obra; en caso la supervisión inicie sus funciones en fecha posterior al inicio del plazo de ejecución de obra, dichos documentos deberán ser presentados dentro de los siete (7) días de suscrito el contrato.

## 20. CONTENIDO MÍNIMO DE LOS INFORMES DE SUPERVISIÓN

Los expedientes que deberá presentar y/o tramitar la Supervisión de Obra, se realizará en forma independiente, de acuerdo como se detalla:

### A. INFORME MENSUAL DE OBRA ELABORADO POR EL SUPERVISOR (UN EJEMPLAR EN ORIGINAL, Y 01 COPIA, DEBIDAMENTE FOLIADOS)

- Índice.
- Ficha técnica.

- Ficha técnica del contrato de supervisión.
- Valorización del servicio de supervisión.
- Factura para pago del servicio de supervisión.
- Cuadro resumen de pagos de valorización de supervisión.
- Memoria descriptiva de partidas efectuadas durante el mes.
- Panel fotográfico del proceso constructivo del mes, con presencia de supervisor, que reflejen y respalden la valorización.
- Original y/o copias de pruebas de control de calidad del mes
- Copias del cuaderno de obra del mes
- Problemas, ocurrencias y propuestas de solución.
- Informe sobre avance físico de obra.
- Informe sobre vigencia de cartas fianzas del contratista de supervisión. (De ser el caso)
- Informe técnico de profesionales del plantel clave incluyendo pruebas, ensayos, fotografías de permanencia y trabajos ejecutados.
- Copia del cuadro de valorización del mes – Curva S.
- Copia del cargo de presentación de la valorización de ejecución de obra del contratista.
- Copia del contrato de supervisión.
- Copia del contrato de consorcio, si es el caso.
- Copia de adendas al contrato si los hubiere.
- Copia del contrato de consorcio, si el caso amerita.
- Copia de cartas fianzas vigentes (garantía de fiel cumplimiento, adelantos, de ser el caso).
- Certificado de habilidad de los profesionales del plantel de supervisión, original y vigente.

**B.DOCUMENTOS QUE DEBE CONTENER LA VALORIZACIÓN DE OBRA  
(UN EJEMPLAR EN ORIGINAL, 2 EJEMPLAR COPIA, DEBIDAMENTE  
FOLIADOS) + CD (contratista ejecutor)**

- Índice.
- Solicitud de pago firmado por el representante legal del contratista de obra.
- Factura del contratista.
- Ficha técnica.
- Planillas de metrados que respalden la valorización.
- Resumen de valorizaciones pagadas.
- Resumen de la valorización del mes.
- Valorización de obra del mes.
- Curva "S"
- Copia de la(s) fórmula(s) polinómica(s) del expediente técnico.
- Índices unificados de precios, publicados en el diario oficial El Peruano.
- Cálculo de reajustes, amortizaciones y deducciones.
- Cuadro de amortizaciones.
- Certificado de habilidad de los profesionales de ejecución de obra, original y vigente.
- Copia del contrato de ejecución de obra.



- Copia del contrato de consorcio (de ser el caso)
- Copia de documento que autoriza cambio del plantel profesional clave (de ser el caso).
- Desglosable de cuaderno de obra del mes de valorización.
- Originales de controles de calidad de las partidas valorizadas en el mes.
- Panel fotográfico del proceso constructivo del mes, con presencia de residente, que reflejen y respalden la valorización, las fotografías deben ser impresas o reveladas en un laboratorio fotográfico.
- Pago de CONAFOVISER, pago de contribución al SENCICO, y de toda obligación que tenga que pagar el contratista.
- Pago de seguro de los trabajadores (seguro de salud y seguro complementario de trabajo de alto riesgo, etc.), indicando nombre de los trabajadores.
- Informe de actividades de mitigación de Impacto Ambiental y de Seguridad realizada durante el mes.
- Copia de cartas fianzas vigentes (garantía de fiel cumplimiento, adelantos, etc.)
- Las valorizaciones deben tener firma y sello del Residente y Supervisor en todas sus páginas, el sello y firmas deben ser originales, es decir firmados manualmente.
- Copia de cronograma de avance de obra valorizado vigente.

### **C. DOCUMENTOS PARA TRÁMITE DE RECEPCIÓN DE OBRA:**

- Solicitud de recepción de obra.
- Copia del cuaderno de obra donde indique la terminación y la solicitud de recepción de la obra por parte del residente y la conformidad por parte de la supervisión.
- Metrados finales ejecutados.

### **D. LIQUIDACIÓN DE CONTRATO DE EJECUCIÓN DE LA OBRA**

EL CONSULTOR presentará a la ENTIDAD para su revisión con el siguiente contenido mínimo:

#### Expediente de Liquidación de Contrato de Obra:

- ✓ Memoria de Liquidación de obra.
- ✓ Liquidación de Contrato de Obra.
- ✓ Cálculo de reajustes por Fórmula Polinómica.
- ✓ Resumen de cada Valorización de obra.
- ✓ Cálculo de las Deducciones por concepto de adelantos directos que no corresponden.
- ✓ Cálculo de las Deducciones por concepto de adelantos materiales que no corresponden.
- ✓ Cálculo de Penalidades cuando corresponda.
- ✓ Cálculo de amortizaciones entre otros.

- ✓ Planos de Replanteo Originales:
  - Planos de replanteo General de la obra.
- ✓ Anexos:
  - Copias de los índices de utilizado en el cálculo de la Fórmula Polinómica.
  - Copia del Acta de Recepción de Obra.
  - Copia del contrato de Obra.
  - Copia de Pagos a ESSALUD, CONAFOVICER, SENCICO y otros.
  - Copias de las facturas por concepto de adelantos y valorizaciones.
- ✓ Archivo magnético conteniendo todo el Expediente de Liquidación de Contrato de Obra.

#### **E. LIQUIDACIÓN DE CONTRATO DE SUPERVISIÓN DE OBRA.**

El supervisor deberá presentar la Liquidación de contrato de Supervisión conteniendo lo siguiente:

- Informe final correspondiente a la ejecución de la obra
- Ficha de identificación de la obra
- Liquidación Financiera
  - Cálculo de los "K" de reajuste mensual del contrato principal
  - Cálculo de los "K" de reajuste mensual de prestaciones adicionales de supervisión (si hubiese)
  - Índice general de precios al consumidor a nivel nacional
  - Recálculo de valorizaciones del contrato principal
  - Recalculo de Valorizaciones de prestaciones adicionales de supervisión (si hubiese)
  - Resumen de reajustes pagados
  - Monto del contrato vigente final
  - Valorizaciones pagadas
  - Liquidación del contrato de supervisión de Obra
- Panel fotográfico
- Copia de valorizaciones tramitadas
- Copia de Facturas Emitidas
- Copia de Comprobantes de Pago
- Copia de cartas fianzas (si hubiese)
- Copia del Contrato de supervisión de Obra
- Copia del contrato de Consorcio (si hubiese)
- Copia Legalizada del Acta de entrega de terreno
- Copia Legalizada del Acta de Verificación (si hubiese)
- Copia Legalizada del Acta de Recepción de obra
- Copia de Resoluciones de Ampliaciones de Plazo y prestaciones adicionales (si hubiese)
- Copia de actas de paralización y reinicio de obra (si hubiese)
- Copia de documentos enviados y recibidos (Ampliaciones de Plazo, Adicionales de obra. (si hubiese)



- Copia de Cuaderno de Obra

## 21. FORMA DE PAGO

El monto de los servicios será cancelado como sigue:

La entidad realizará el pago de la contraprestación pactada a favor del contratista, en dos sistemas:

- Por el sistema de TARIFAS para el pago de la etapa de supervisión en ejecución de obra, en pagos parciales mensuales.
- Liquidación de obra, se hará a pago único, por el sistema de SUMA ALZADA.

En caso que el Supervisor empiece a prestar sus servicios cuando la obra ya se hubiese iniciado, solo se pagará lo efectivamente supervisado, es decir se descontará los días en los que el supervisor no hubiese participado durante la ejecución de la obra.

De haber paralización total de la obra y/o suspensión del plazo de ejecución de obra, no se realizará pago alguno al consultor por la supervisión de la obra.

## 22. MEDIDAS DE CONTROL

Área que supervisa: estará a cargo de la sub gerencia de infraestructura y desarrollo territorial de la municipalidad distrital de Chancay Baños.

## 23. REAJUSTE DEL PAGO DE LA CONSULTORÍA

Las valorizaciones mensuales estarán sujetos a reajustes mediante la aplicación de la fórmula polinómica, con Índice General de Precios al Consumidor donde se ejecuta la obra en la siguiente forma:

$$V_r = V_o (K_r - A/C (K_r/K_a - 1))$$

Dónde:

$V_r$  = Monto de valorización mensual reajustada

$V_o$  = Monto de valorización mensual a precios actuales

$K_r$  = Coeficiente de reajuste ( $I_r/I_o$ )

$K_a$  = Coeficiente de reajuste del adelanto ( $I_r/I_a$ )

$I_r$  = Índice General de Precios al consumidor a Nivel Nacional que corresponde al mes en que se efectúa el pago.

$I_o$  = Índice General de Precios al consumidor a Nivel Nacional que Corresponde al mes del valor referencial.

$I_a$  = Índice General de Precios al consumidor a Nivel Nacional que Corresponde al mes en que se pagó el adelanto.

$A$  = Monto del Adelanto Otorgado

$C$  = Monto del Contrato

## 24. VALOR REFERENCIAL

Los gastos de la Consultoría de obra para la supervisión de la obra:  
"RENOVACION DE PUENTE; EN EL(LA) DE LOS PUENTES PAUCO, USHUM

Y VAJILLA EN EL CAMINO; EMP CA883, TRAMO LA PAUQUILLA - CHURUMARCA DISTRITO DE CHANCAYBAÑOS, PROVINCIA SANTA CRUZ, DEPARTAMENTO CAJAMARCA" CUI N° 2636244.. Será de acuerdo a los estudios de mercado. Se adjunta los siguientes formatos:

PROYECTO			
"RENOVACION DE PUENTE; EN EL(LA) DE LOS PUENTES PAUCO, USHUM Y VAJILLA EN EL CAMINO; EMP CA883, TRAMO LA PAUQUILLA - CHURUMARCA DISTRITO DE CHANCAYBAÑOS, PROVINCIA SANTA CRUZ, DEPARTAMENTO CAJAMARCA" CUI N° 2636244			
UBICACIÓN	DEPARTAMENTO	PROVINCIA	DISTRITO
	CAJAMARCA	SANTA CRUZ	CHANCAYBAÑOS
DESCRIPCIÓN:	ANÁLISIS DE COSTOS DE LA SUPERVISION		LOCALIDAD
			PAUQUILLA-CRURUMARCA
FECHA DEL PRESUPUESTO :		DICIEMBRE 2024	
COMPONENTES DE LOS GASTOS GENERALES			MONEDA NACIONAL
			S/. %
1.00	VALOR REFERENCIAL DE LA OBRA		
2.00	SUPERVISION		
A.	GASTOS FIJOS (No directamente relacionados con el tiempo)		
B.	GASTOS VARIABLES (Directamente relacionados con el tiempo)		
COSTO DIRECTO DE LA SUPERVISIÓN			
UTILIDAD (6%)			
SUB TOTAL			
IMPUESTO GENEREAL A LAS VENTAS (I.G.V.) - 18%			
VALOR REFERENCIAL COSTO DE SUPERVISION			



PROYECTO						
"RENOVACION DE PUENTE; EN EL(LA) DE LOS PUENTES PAUCO, USHUM Y VAJILLA EN EL CAMINO; EMP CA883, TRAMO LA PAUQUILLA – CHURUMARCA DISTRITO DE CHANCAYBAÑOS, PROVINCIA SANTA CRUZ, DEPARTAMENTO CAJAMARCA" CUI N° 2636244						
UBICACIÓN	DEPARTAMENTO		PROVINCIA		DISTRITO	
	CAJAMARCA		SANTA CRUZ		CHANCAYBAÑOS	
DESCRIPCIÓN:	ANÁLISIS DE COSTOS INDIRECTOS - SUPERVISION				LOCALIDAD	
					PAUQUILLA-CRURUMARCA	
FECHA DEL PRESUPUESTO :			DICIEMBRE 2024			
DURACION DE LA OBRA (MESES)			4.00			
VALOR REFERENCIAL			4,465,971.33			
GASTOS FIJOS						
ITEM	DESCRIPCION	U	CANTIDAD		VALOR UNITARIO	VALOR TOTAL S/.
			DESC	CANT		
1.00	GASTOS DE LIQUIDACION					
1.01	Ingeniero Jefe de Supervisión	mes		1.00		
1.03	Gastos de Imprecion	gbl		1.00		
	TOTAL DE GASTOS DE LIQUIDACION					
TOTAL GASTOS FIJOS						

MUNICIPALIDAD DISTRITAL DE CHANCAY BAÑOS.  
ADJUDICACION SIMPLIFICADA N° 03-2025-MDCHB/CS

PROYECTO						
"RENOVACION DE PUENTE, EN EL(LA) DE LOS PUENTES PAUCO, USHUM Y VAJILLA EN EL CAMINO; EMP CA883, TRAMO LA PAUQUILLA - CHURUMARCA DISTRITO DE CHANCAYBAÑOS, PROVINCIA SANTA CRUZ, DEPARTAMENTO CAJAMARCA" CUI N° 2636244						
UBICACIÓN	DEPARTAMENTO		PROVINCIA		DISTRITO	
	CAJAMARCA		SANTA CRUZ		CHANCAYBAÑOS	
DESCRIPCIÓN:	ANÁLISIS DE COSTOS INDIRECTOS - SUPERVISION					LOCALIDAD
						PAUQUILLA-CHURUMARCA
GASTOS VARIABLES						
FECHA DEL PRESUPUESTO:						
DURACION DE LA OBRA (meses)			4.00			
VALOR REFERENCIAL			4,465,971.33			
ITEM	DESCRIPCION	U	CANTIDAD		VALOR UNITARIO S/.	VALOR TOTAL S/.
			DESCR	UNIDAD		
1.00	PERSONAL DE OBRA					
	INGENIERIA					
1.01	Ingeniero Supervisor de Obra	mes	1.00	4.00		
	Ing. Asistente de Obra	mes	1.00	4.00		
1.02	Ing. De Seguridad, Salud y Medio Ambiente	mes	1.00	4.00		
1.03	Ing. Especialista Suelos y Pavimentos	mes	1.00	3.00		
1.04	Ing. Especialista en Estructuras	mes	1.00	2.00		
1.05	Ing. Especialista en Calidad	mes	1.00	4.00		
	SUBTOTAL					
	TOTAL REMUNERACIÓN PERSONAL DE OBRA					
2.00	ALQUILER Y SERVICIO DE EQUIPOS					
2.02	Ensayos de laboratorio concreto	Und.	3.00	15.00		
2.03	PC (Incl. Software)	Mes	1.00	4.00		
2.05	Copias Documentos Tecnico y Adm.	Mes	1.00	4.00		
2.06	Camioneta Pickup 4x4 (Incluido Chofer y combustible)	Mes	1.00	4.00		
	TOTAL COSTO DE EQUIPOS NO INCLUIDOS					
4.00	IMPLEMENTOS DE SEGURIDAD Y OTROS					
4.01	Protector de Oídos Tipo Tapón	und.	1.00	6.00		
4.02	Gauchos de Cuero	und.	1.00	6.00		
4.03	Zapatos de Cuero con Punta de Acero	und.	1.00	6.00		
4.04	Casco para Ingenieros	und.	1.00	6.00		
4.05	Chalecos	und.	1.00	6.00		
4.06	Capotín	und.	1.00	6.00		
4.07	Lentes	und.	1.00	6.00		
	TOTAL COSTO IMPLEMENTOS DE SEGURIDAD Y OTROS					
5.00	ESTADIA					
5.01	Viajeros y Hospedaje	mes	6.00	4.00		
	TOTAL COSTO ESTADIA					
7.00	SEGUROS (Ver hoja de cálculo anexa)					
7.01	A.- SEGURO COMPLEMENTARIO DE TRABAJO DE RIESGO					
7.02	B.- VIDA LEY					
7.03	C.- SEGUROS CONTRA TODO RIESGO (CAR)					
7.04	Costo por emisión de Póliza					
	TOTAL COSTO DE SEGUROS					
TOTAL GASTOS GENERALES VARIABLES						



### 3.1. REQUISITOS DE CALIFICACIÓN

<b>A</b>	<b>CAPACIDAD LEGAL</b>
	<b>HABILITACIÓN</b>
	<p><u>Requisitos:</u></p> <p>No corresponde</p> <div style="border: 1px solid black; padding: 5px; margin-top: 10px;"> <p><b>Importante</b></p> <p><i>De conformidad con la Opinión N° 186-2016/DTN, la habilitación de un postor, está relacionada con cierta atribución con la cual debe contar el proveedor para poder llevar a cabo la actividad materia de contratación, este es el caso de las actividades reguladas por normas en las cuales se establecen determinados requisitos que las empresas deben cumplir a efectos de estar habilitadas para la ejecución de determinado servicio o estar autorizadas para la comercialización de ciertos bienes en el mercado.</i></p> </div> <p><u>Acreditación:</u></p> <p>No corresponde</p> <div style="border: 1px solid black; padding: 5px; margin-top: 10px;"> <p><b>Importante</b></p> <p><i>En el caso de consorcios, todos los integrantes deben acreditar este requisito.</i></p> </div>

<b>B</b>	<b>CAPACIDAD TÉCNICA Y PROFESIONAL</b>												
<b>B.1</b>	<b>CALIFICACIONES DEL PERSONAL CLAVE</b>												
	<b>FORMACIÓN ACADÉMICA</b>												
	<p><u>Requisitos:</u></p> <table border="1" style="width: 100%; border-collapse: collapse;"> <thead> <tr> <th style="text-align: center;">CARGO</th> <th style="text-align: center;">PROFESIÓN</th> <th style="text-align: center;">Cantidad</th> </tr> </thead> <tbody> <tr> <td style="text-align: center;">Ingeniero Supervisor de Obra</td> <td style="text-align: center;">Ingeniero Civil</td> <td style="text-align: center;">01</td> </tr> <tr> <td style="text-align: center;">Ing. De Seguridad, Salud y Medio Ambiente</td> <td style="text-align: center;">Ingeniero de Higiene y Seguridad Industrial o Ingeniero Industrial o Ingeniería de Seguridad y Salud en el Trabajo o Ingeniero Ambiental o Ingeniero Forestal y Ambiental o Ingeniero civil</td> <td style="text-align: center;">01</td> </tr> <tr> <td style="text-align: center;">Ing. Especialista en Calidad</td> <td style="text-align: center;">Ingeniero Civil</td> <td style="text-align: center;">01</td> </tr> </tbody> </table> <p><u>Acreditación:</u></p> <p>De conformidad con el numeral 49.3 del artículo 49 y el literal e) del numeral 139.1 del artículo 139 del Reglamento este requisito de calificación se acredita para la suscripción del contrato.</p>	CARGO	PROFESIÓN	Cantidad	Ingeniero Supervisor de Obra	Ingeniero Civil	01	Ing. De Seguridad, Salud y Medio Ambiente	Ingeniero de Higiene y Seguridad Industrial o Ingeniero Industrial o Ingeniería de Seguridad y Salud en el Trabajo o Ingeniero Ambiental o Ingeniero Forestal y Ambiental o Ingeniero civil	01	Ing. Especialista en Calidad	Ingeniero Civil	01
CARGO	PROFESIÓN	Cantidad											
Ingeniero Supervisor de Obra	Ingeniero Civil	01											
Ing. De Seguridad, Salud y Medio Ambiente	Ingeniero de Higiene y Seguridad Industrial o Ingeniero Industrial o Ingeniería de Seguridad y Salud en el Trabajo o Ingeniero Ambiental o Ingeniero Forestal y Ambiental o Ingeniero civil	01											
Ing. Especialista en Calidad	Ingeniero Civil	01											

	<p><b>Importante</b></p> <p><i>De conformidad con el artículo 186 del Reglamento el supervisor, debe cumplir con las mismas calificaciones profesionales establecidas para el residente de obra. Asimismo, el jefe del proyecto para la elaboración del expediente técnico debe cumplir con las calificaciones exigidas en el artículo 188 del Reglamento.</i></p>												
B.2	EXPERIENCIA DEL PERSONAL CLAVE												
	<p><u>Requisitos:</u></p> <table border="1"> <thead> <tr> <th data-bbox="319 528 582 584">CARGO</th> <th data-bbox="582 528 820 584">PROFESIÓN</th> <th data-bbox="820 528 1335 584">EXPERIENCIA</th> </tr> </thead> <tbody> <tr> <td data-bbox="319 584 582 891">Ingeniero Supervisor de Obra</td> <td data-bbox="582 584 820 891">Ingeniero Civil</td> <td data-bbox="820 584 1335 891">El profesional deberá contar con una experiencia mínima de veinticuatro (24) meses (que se computa desde la colegiatura), como Residente, Supervisor, Inspector o Jefe de Supervisión o la combinación de estos, en obras viales (puentes y/o carreteras y/o caminos vecinales y/o trochas carrozables)</td> </tr> <tr> <td data-bbox="319 891 582 1480">Ing. De Seguridad, Salud y Medio Ambiente</td> <td data-bbox="582 891 820 1480">Ingeniero de Higiene y Seguridad Industrial o Ingeniero Industrial o Ingeniería de Seguridad y Salud en el Trabajo o Ingeniero Ambiental o Ingeniero Forestal y Ambiental o Ingeniero civil</td> <td data-bbox="820 891 1335 1480">El profesional deberá contar con una experiencia de doce (12) meses (que se computa desde la colegiatura), como Especialista, en: Seguridad y Salud Ocupacional, Seguridad e Higiene Ocupacional, Seguridad de Obra, Seguridad en el trabajo, SSOMA, Salud Ocupacional o implementación de planes de seguridad e higiene ocupacional, en la inspección o supervisión o ejecución, en obras en general.</td> </tr> <tr> <td data-bbox="319 1480 582 1706">Ing. Especialista en Calidad</td> <td data-bbox="582 1480 820 1706">Ingeniero Civil</td> <td data-bbox="820 1480 1335 1706">Especialista y/o ingeniero y/o residente y/o inspector y/o supervisor y/o jefe y/o asistente o responsable de: control de calidad o calidad o aseguramiento de calidad o programa de calidad o protocolos, en obras en general</td> </tr> </tbody> </table> <p><u>Acreditación:</u></p> <p>De conformidad con el numeral 49.3 del artículo 49 y el literal e) del numeral 139.1 del artículo 139 del Reglamento este requisito de calificación se acredita para la suscripción del contrato.</p> <p><b>Importante</b></p> <p><i>De conformidad con el artículo 186 del Reglamento el supervisor, debe cumplir con la misma experiencia establecida para el residente de obra. Asimismo, el jefe del proyecto para la elaboración del expediente técnico debe cumplir con la experiencia exigida en el artículo 188 del</i></p>	CARGO	PROFESIÓN	EXPERIENCIA	Ingeniero Supervisor de Obra	Ingeniero Civil	El profesional deberá contar con una experiencia mínima de veinticuatro (24) meses (que se computa desde la colegiatura), como Residente, Supervisor, Inspector o Jefe de Supervisión o la combinación de estos, en obras viales (puentes y/o carreteras y/o caminos vecinales y/o trochas carrozables)	Ing. De Seguridad, Salud y Medio Ambiente	Ingeniero de Higiene y Seguridad Industrial o Ingeniero Industrial o Ingeniería de Seguridad y Salud en el Trabajo o Ingeniero Ambiental o Ingeniero Forestal y Ambiental o Ingeniero civil	El profesional deberá contar con una experiencia de doce (12) meses (que se computa desde la colegiatura), como Especialista, en: Seguridad y Salud Ocupacional, Seguridad e Higiene Ocupacional, Seguridad de Obra, Seguridad en el trabajo, SSOMA, Salud Ocupacional o implementación de planes de seguridad e higiene ocupacional, en la inspección o supervisión o ejecución, en obras en general.	Ing. Especialista en Calidad	Ingeniero Civil	Especialista y/o ingeniero y/o residente y/o inspector y/o supervisor y/o jefe y/o asistente o responsable de: control de calidad o calidad o aseguramiento de calidad o programa de calidad o protocolos, en obras en general
CARGO	PROFESIÓN	EXPERIENCIA											
Ingeniero Supervisor de Obra	Ingeniero Civil	El profesional deberá contar con una experiencia mínima de veinticuatro (24) meses (que se computa desde la colegiatura), como Residente, Supervisor, Inspector o Jefe de Supervisión o la combinación de estos, en obras viales (puentes y/o carreteras y/o caminos vecinales y/o trochas carrozables)											
Ing. De Seguridad, Salud y Medio Ambiente	Ingeniero de Higiene y Seguridad Industrial o Ingeniero Industrial o Ingeniería de Seguridad y Salud en el Trabajo o Ingeniero Ambiental o Ingeniero Forestal y Ambiental o Ingeniero civil	El profesional deberá contar con una experiencia de doce (12) meses (que se computa desde la colegiatura), como Especialista, en: Seguridad y Salud Ocupacional, Seguridad e Higiene Ocupacional, Seguridad de Obra, Seguridad en el trabajo, SSOMA, Salud Ocupacional o implementación de planes de seguridad e higiene ocupacional, en la inspección o supervisión o ejecución, en obras en general.											
Ing. Especialista en Calidad	Ingeniero Civil	Especialista y/o ingeniero y/o residente y/o inspector y/o supervisor y/o jefe y/o asistente o responsable de: control de calidad o calidad o aseguramiento de calidad o programa de calidad o protocolos, en obras en general											



	<i>Reglamento.</i>
--	--------------------

B	CAPACIDAD TÉCNICA Y PROFESIONAL															
B.3	EQUIPAMIENTO ESTRATÉGICO															
	<u>Requisitos:</u>															
	<table><tr><th>Nº</th><th>DESCRIPCIÓN</th><th>UNIDAD</th><th>CANTIDAD</th></tr><tr><td>01</td><td>Computadora Mínimo i7</td><td>Und</td><td>01</td></tr><tr><td>01</td><td>Camioneta Pickup 4x4</td><td>Und</td><td>01</td></tr></table>				Nº	DESCRIPCIÓN	UNIDAD	CANTIDAD	01	Computadora Mínimo i7	Und	01	01	Camioneta Pickup 4x4	Und	01
Nº	DESCRIPCIÓN	UNIDAD	CANTIDAD													
01	Computadora Mínimo i7	Und	01													
01	Camioneta Pickup 4x4	Und	01													
	<u>Acreditación:</u>															
	De conformidad con el numeral 49.3 del artículo 49 y el literal e) del numeral 139.1 del artículo 139 del Reglamento este requisito de calificación se acredita para la suscripción del contrato.															
C	EXPERIENCIA DEL POSTOR EN LA ESPECIALIDAD															
	<u>Requisitos:</u>															
	El postor debe acreditar un monto facturado acumulado equivalente a <b>UNA (01) VEZ EL VALOR REFERENCIAL DE LA CONTRATACIÓN</b> , por la contratación de servicios de consultoría de obra iguales o similares al objeto de la convocatoria, durante los diez (10) años anteriores a la fecha de la presentación de ofertas que se computarán desde la fecha de la conformidad o emisión del comprobante de pago, según corresponda.															
	<b>Se considerará obra similar a: Renovación y/o Mejoramiento y/o Creación y/o Mantenimiento periódico o la combinación de alguno de los términos anteriores, de obras viales como son puentes vehiculares y/o caminos vecinales y/o carreteras.</b>															
	<u>Acreditación:</u>															
	La experiencia del postor en la especialidad se acreditará con copia simple de (i) contratos u órdenes de servicios y su respectiva conformidad o constancia de prestación; o (ii) comprobantes de pago cuya cancelación se acredite documental y fehacientemente, con voucher de depósito, nota de abono, reporte de estado de cuenta, cualquier otro documento emitido por Entidad del sistema financiero que acredite el abono o mediante cancelación en el mismo comprobante de pago <sup>16</sup> .															
	<b>Los postores pueden presentar hasta un máximo de veinte (20) contrataciones para acreditar el requisito de calificación y el factor “Experiencia de Postor en la Especialidad”.</b>															

<sup>16</sup> Cabe precisar que, de acuerdo con la **Resolución N° 0065-2018-TCE-S1 del Tribunal de Contrataciones del Estado**:

*"... el solo sello de cancelado en el comprobante, cuando ha sido colocado por el propio postor, no puede ser considerado como una acreditación que produzca fehaciencia en relación a que se encuentra cancelado. Admitir ello equivaldría a considerar como válida la sola declaración del postor afirmando que el comprobante de pago ha sido cancelado"*

*(...)*

*"Situación diferente se suscita ante el sello colocado por el cliente del postor [sea utilizando el término "cancelado" o "pagado"] supuesto en el cual sí se contaría con la declaración de un tercero que brinde corteza, ante la cual debiera reconocerse la validez de la experiencia".*



En caso los postores presenten varios comprobantes de pago para acreditar una sola contratación, se debe acreditar que corresponden a dicha contratación; de lo contrario, se asumirá que los comprobantes acreditan contrataciones independientes, en cuyo caso solo se considerará, las veinte (20) primeras contrataciones indicadas en el **Anexo N° 8** referido a la Experiencia del Postor en la Especialidad.

En el caso de servicios de supervisión en ejecución, solo se considera como experiencia la parte del contrato que haya sido ejecutada durante los diez (10) años anteriores a la fecha de presentación de ofertas, debiendo adjuntarse copia de las conformidades correspondientes a tal parte o los respectivos comprobantes de pago cancelados.

En los casos que se acredite experiencia adquirida en consorcio, debe presentarse la promesa de consorcio o el contrato de consorcio del cual se desprenda fehacientemente el porcentaje de las obligaciones que se asumió en el contrato presentado; de lo contrario, no se computará la experiencia proveniente de dicho contrato.

Asimismo, cuando se presenten contratos derivados de procesos de selección convocados antes del 20.09.2012, la calificación se ceñirá al método descrito en la Directiva "Participación de Proveedores en Consorcio en las Contrataciones del Estado", debiendo presumirse que el porcentaje de las obligaciones equivale al porcentaje de participación de la promesa de consorcio o del contrato de consorcio. En caso que en dichos documentos no se consigne el porcentaje de participación se presumirá que las obligaciones se ejecutaron en partes iguales.

Si el titular de la experiencia no es el postor, consignar si dicha experiencia corresponde a la matriz en caso que el postor sea sucursal, o fue transmitida por reorganización societaria, debiendo acompañar la documentación sustentatoria correspondiente.

Si el postor acredita experiencia de otra persona jurídica como consecuencia de una reorganización societaria, debe presentar adicionalmente el **Anexo N° 9**.

Cuando en los contratos, órdenes de servicio o comprobantes de pago el monto facturado se encuentre expresado en moneda extranjera, debe indicarse el tipo de cambio venta publicado por la Superintendencia de Banca, Seguros y AFP correspondiente a la fecha de suscripción del contrato, de emisión de la orden de servicio o de cancelación del comprobante de pago, según corresponda.

Sin perjuicio de lo anterior, los postores deben llenar y presentar el **Anexo N° 8** referido a la Experiencia del Postor en la Especialidad.

#### Importante

- *El órgano encargado de las contrataciones o el comité de selección, según corresponda, debe valorar de manera integral los documentos presentados por el postor para acreditar la experiencia. En tal sentido, aun cuando en los documentos presentados la denominación del objeto contractual no coincida literalmente con el previsto en las bases, se deberá validar la experiencia si las actividades que ejecutó el postor corresponden a la experiencia requerida.*
- *En el caso de consorcios, la calificación de la experiencia se realiza conforme a la Directiva "Participación de Proveedores en Consorcio en las Contrataciones del Estado".*

#### Importante

- *Si como resultado de una consulta u observación corresponde precisarse o ajustarse el requerimiento, se solicita la autorización del área usuaria y se pone de conocimiento de tal hecho a la dependencia que aprobó el expediente de contratación, de conformidad con el numeral 72.3 del artículo 72 del Reglamento.*
- *El cumplimiento de los Términos de Referencia se realiza mediante la presentación de una declaración jurada. De ser el caso, adicionalmente la Entidad puede solicitar documentación que acredite el cumplimiento del algún componente de estos. Para dicho efecto consignará de manera detallada los documentos que deben presentar los postores en el literal a.5) del numeral 2.2.1.1 de esta sección de las bases.*
- *Los requisitos de calificación determinan si los postores cuentan con las capacidades necesarias para ejecutar el contrato, lo que debe ser acreditado documentalmente, y no mediante declaración jurada.*

**TÍTULO IV**  
**FACTORES DE EVALUACIÓN.**

**EVALUACIÓN TÉCNICA (Puntaje: 100 Puntos)**

FACTORES DE EVALUACIÓN		PUNTAJE / METODOLOGÍA PARA SU ASIGNACIÓN
<b>A.</b>	<b>EXPERIENCIA DEL POSTOR EN LA ESPECIALIDAD</b>	<b>70 puntos</b>
	<p><u>Evaluación:</u></p> <p>El postor debe acreditar un monto facturado acumulado equivalente a tres (03) veces el valor referencial de la contratación, por la contratación de servicios de consultoría de obra iguales o similares al objeto de la convocatoria, durante los diez (10) años anteriores a la fecha de la presentación de ofertas que se computarán desde la fecha de la conformidad o emisión del comprobante de pago, según corresponda.</p> <p><u>Acreditación:</u></p> <p>La experiencia en la especialidad se acreditará con copia simple de (i) contratos u órdenes de servicios y su respectiva conformidad, constancia de prestación o liquidación del contrato; o (ii) comprobantes de pago cuya cancelación se acredite documental y fehacientemente, con voucher de depósito, nota de abono, reporte de estado de cuenta, cualquier otro documento emitido por Entidad del sistema financiero que acredite el abono o mediante cancelación en el mismo comprobante de pago<sup>17</sup>.</p> <p>Las disposiciones sobre el requisito de calificación "Experiencia del postor en la especialidad" previstas en el literal C del numeral 3.2 del Capítulo III de la presente sección de las bases resultan aplicables para el presente factor.</p>	<p>M = Monto facturado acumulado por el postor por la prestación de servicios de consultoría en la especialidad</p> <p>M <math>\geq</math> 3<sup>18</sup> veces el valor referencial: <b>70 puntos</b></p> <p>M <math>\geq</math> 2 veces el valor referencial y &lt; 3 veces el valor referencial: <b>60 puntos</b></p> <p>M &gt; 1.<sup>19</sup> veces el valor referencial y &lt; 2 veces el valor referencial: <b>50 puntos</b></p>
<b>B.</b>	<b>METODOLOGÍA PROPUESTA</b>	<b>30 puntos</b>
	<p><u>Evaluación:</u></p> <p>Se evaluará la metodología propuesta por el postor para la ejecución de la consultoría de obra, cuyo contenido mínimo es el siguiente:</p>	

<sup>17</sup> Cabe precisar que, de acuerdo con la **Resolución N° 0065-2018-TCE-S1 del Tribunal de Contrataciones del Estado**:

"... el solo sello de cancelado en el comprobante, cuando ha sido colocado por el propio postor, no puede ser considerado como una acreditación que produzca fehaciencia en relación a que se encuentra cancelado. Admitir ello equivaldría a considerar como válida la sola declaración del postor afirmando que el comprobante de pago ha sido cancelado"

(...)

"Situación diferente se suscita ante el sello colocado por el cliente del postor [sea utilizando el término "cancelado" o "pagado"] supuesto en el cual sí se contaría con la declaración de un tercero que brinde certeza, ante la cual debiera reconocerse la validez de la experiencia".

<sup>18</sup> El monto no puede ser mayor a tres (3) veces el valor referencial.

<sup>19</sup> El monto debe ser mayor al requerido como requisito de calificación. En ese sentido, si por ejemplo se solicitó como requisito de calificación una (1) vez el valor referencial la metodología del factor de evaluación podría ser la siguiente:

M $\geq$ 2 veces el valor referencial	[...] puntos
M $\geq$ 1.5 veces el valor referencial y < 2 veces el valor referencial	[...] puntos
M > 1 vez el valor referencial y < 1.5 veces el valor referencial	[...] puntos



FACTORES DE EVALUACIÓN		PUNTAJE / METODOLOGÍA PARA SU ASIGNACIÓN
	<p>1. Introducción.</p> <p>2. Finalidad de la consultoría y objetivo del proyecto.</p> <p>3. Generalidades.</p> <p>4. Marco normativo actual</p> <p>5. Relación de actividades.</p> <p>6. La organización funcional y sus responsabilidades.</p> <p>7. Identificación de facilidades, dificultades y propuestas de solución formuladas por el postor para la ejecución de la consultoría de obra.</p> <p>8. Procedimiento de trabajo que contengan métodos de control de la supervisión de la obra en el marco de la Ley de Contrataciones del Estado.</p> <p>9. Los mecanismos de control de calidad, control de plazos, control económico y otros del servicio prestado.</p> <p>10. Proceso de control de Seguridad Ocupacional y Gestión de Riesgos.</p> <p>11. Cronograma de las actividades en Gantt y PERT -CPM de todo el procedimiento de supervisión de la obra en concordancia con las precisiones normativas y secuencia del desarrollo de la ejecución de la obra de acuerdo a las partidas y controles de obra.</p> <p>12. Detallar procedimiento a seguir, en caso de que la obra sea abandonada por el contratista, cumpliendo estrictamente con lo establecido en la normativa de contrataciones del estado a fin de salvaguardar los intereses del estado.</p> <p><u>Acreditación:</u></p> <p>Se acreditará mediante la presentación del documento que sustente la metodología propuesta.</p>	<p>Desarrolla la metodología que sustenta la oferta</p> <p><b>30 puntos</b></p>
		<p>No desarrolla la metodología que sustente la oferta</p> <p><b>0 puntos</b></p>
PUNTAJE TOTAL		100 puntos <sup>20</sup>

Para acceder a la etapa de evaluación económica, el postor debe obtener un **puntaje técnico mínimo de ochenta (80) puntos**.

#### Importante

- Los factores de evaluación elaborados por el órgano encargado de contrataciones o el comité de selección, según corresponda, guardan vinculación, razonabilidad y proporcionalidad con el objeto de la contratación. Asimismo, estos no pueden calificar con puntaje el cumplimiento de los Términos de Referencia ni los requisitos de calificación.
- Las ofertas técnicas que no alcancen el puntaje mínimo especificado son descalificadas.

<sup>20</sup> Es la suma de los puntajes de todos los factores de evaluación, incluyendo los opcionales.



**EVALUACIÓN ECONÓMICA (Puntaje: 100 Puntos)**

FACTOR DE EVALUACIÓN	PUNTAJE / METODOLOGÍA PARA SU ASIGNACIÓN
<b>A. PRECIO</b>	
<p><u>Evaluación:</u></p> <p>Se evaluará considerando la oferta económica del postor.</p> <p><u>Acreditación:</u></p> <p>Se acreditará mediante el documento que contiene la oferta económica (Anexo N° 6).</p>	<p>La evaluación consistirá en asignar un puntaje de cien (100) puntos a la oferta de precio más bajo y otorga a las demás ofertas puntajes inversamente proporcionales a sus respectivos precios, según la siguiente fórmula:</p> $P_i = \frac{O_m \times PMP}{O_i}$ <p>Donde:</p> <p>I = Oferta  P<sub>i</sub> = Puntaje de la oferta a evaluar  O<sub>i</sub> = Precio i  O<sub>m</sub> = Precio de la oferta más baja  PMP = Puntaje máximo del precio</p>
<b>PUNTAJE TOTAL</b>	<b>100 puntos</b>

## CAPÍTULO V PROFORMA DEL CONTRATO

### Importante

*Dependiendo del objeto del contrato, de resultar indispensable, puede incluirse cláusulas adicionales o la adecuación de las propuestas en el presente documento, las que en ningún caso pueden contemplar disposiciones contrarias a la normativa vigente ni a lo señalado en este capítulo.*

### CONTRATO DE CONSULTORIA DE OBRA N° .....-2025-MDCHB

Conste por el presente documento, la contratación del servicio de consultoría de obra, para la supervisión de la obra: **“RENOVACION DE PUENTE; EN EL(LA) DE LOS PUENTES PAUCO, USHUM Y VAJILLA EN EL CAMINO; EMP CA883, TRAMO LA PAUQUILLA - CHURUMARCA DISTRITO DE CHANCAY BAÑOS, PROVINCIA SANTA CRUZ, DEPARTAMENTO CAJAMARCA”**, que celebra de una parte la **MUNICIPALIDAD DISTRITAL DE CHANCAY BAÑOS**, en adelante LA ENTIDAD, con RUC N° 20202315055, con domicilio legal en el Jr. 13 de Junio S/N, distrito de Chancay Baños, provincia de Santa Cruz, departamento de Cajamarca, representada por [...], identificado con DNI N° [...], y de otra parte [...], con RUC N° [...], con domicilio legal en [...], inscrita en la Ficha N° [...] Asiento N° [...] del Registro de Personas Jurídicas de la ciudad de [...], debidamente representado por su Representante Legal, [...], con DNI N° [...], según poder inscrito en la Ficha N° [...], Asiento N° [...] del Registro de Personas Jurídicas de la ciudad de [...], a quien en adelante se le denominará EL CONTRATISTA en los términos y condiciones siguientes:

#### CLÁUSULA PRIMERA: ANTECEDENTES

Con fecha [...], el comité de selección, adjudicó la buena pro de la **ADJUDICACIÓN SIMPLIFICADA N° 03-2025-MDCHB/CS- PRIMERA CONVOCATORIA**, para la supervisión de la obra: **“RENOVACION DE PUENTE; EN EL(LA) DE LOS PUENTES PAUCO, USHUM Y VAJILLA EN EL CAMINO; EMP CA883, TRAMO LA PAUQUILLA - CHURUMARCA DISTRITO DE CHANCAY BAÑOS, PROVINCIA SANTA CRUZ, DEPARTAMENTO CAJAMARCA”**, a [INDICAR NOMBRE DEL GANADOR DE LA BUENA PRO], cuyos detalles e importe constan en los documentos integrantes del presente contrato.

#### CLÁUSULA SEGUNDA: OBJETO

El presente contrato tiene por objeto la supervisión de la obra: **“RENOVACION DE PUENTE; EN EL(LA) DE LOS PUENTES PAUCO, USHUM Y VAJILLA EN EL CAMINO; EMP CA883, TRAMO LA PAUQUILLA - CHURUMARCA DISTRITO DE CHANCAY BAÑOS, PROVINCIA SANTA CRUZ, DEPARTAMENTO CAJAMARCA”**.

#### CLÁUSULA TERCERA: MONTO CONTRACTUAL

El monto total del presente contrato asciende a [CONSIGNAR MONEDA Y MONTO], que incluye todos los impuestos de Ley.

Este monto comprende el costo del servicio de consultoría de obra, todos los tributos, seguros, transporte, inspecciones, pruebas y, de ser el caso, los costos laborales conforme a la legislación vigente, así como cualquier otro concepto que pueda tener incidencia sobre la ejecución del servicio de consultoría de obra materia del presente contrato.



durante la Liquidación de obra o liquidación de cuenta (en caso de resolución de contrato)

#### **CLÁUSULA CUARTA: DEL PAGO<sup>21</sup>**

LA ENTIDAD se obliga a pagar la contraprestación a EL CONTRATISTA en soles, en **TARIFAS**, durante la supervisión de la ejecución de la obra y a **SUMA ALZADA**, durante la Liquidación de obra o liquidación de cuenta (en caso de resolución de contrato), luego de la recepción formal y completa de la documentación correspondiente, según lo establecido en el artículo 171 del Reglamento de la Ley de Contrataciones del Estado.

Para tal efecto, el responsable de otorgar la conformidad de la prestación deberá hacerlo en un plazo que no excederá de los quince (15) días, bajo responsabilidad de dicho funcionario.

LA ENTIDAD debe efectuar el pago dentro de los diez (10) días calendario siguientes de otorgada la conformidad de los servicios, siempre que se verifiquen las condiciones establecidas en el contrato para ello, bajo responsabilidad del funcionario competente.

En caso de retraso en el pago por parte de LA ENTIDAD, salvo que se deba a caso fortuito o fuerza mayor, EL CONTRATISTA tendrá derecho al pago de intereses legales conforme a lo establecido en el artículo 39 de la Ley de Contrataciones del Estado y en el artículo 171 de su Reglamento, los que se computan desde la oportunidad en que el pago debió efectuarse.

#### **CLÁUSULA QUINTA: DEL PLAZO DE LA EJECUCIÓN DE LA PRESTACIÓN**

El plazo de ejecución del presente contrato es de 150 días calendarios, el mismo que se computa desde el inicio de la prestación del servicio (supervisar la obra).

#### **CLÁUSULA SEXTA: PARTES INTEGRANTES DEL CONTRATO**

El presente contrato está conformado por las bases integradas, la oferta ganadora<sup>22</sup>, así como los documentos derivados del procedimiento de selección que establezcan obligaciones para las partes.

#### **CLÁUSULA SÉTIMA: GARANTÍAS**

EL CONTRATISTA entregó al perfeccionamiento del contrato la respectiva garantía incondicional, solidaria, irrevocable, y de realización automática en el país al solo requerimiento, a favor de LA ENTIDAD, por los conceptos, montos y vigencias siguientes:

- De fiel cumplimiento del contrato: [CONSIGNAR EL MONTO], a través de la [INDICAR EL TIPO DE GARANTÍA PRESENTADA] N° [INDICAR NÚMERO DEL DOCUMENTO] emitida por [SEÑALAR EMPRESA QUE LA EMITE]. Monto que es equivalente al diez por ciento (10%) del monto del contrato original, la misma que debe mantenerse vigente hasta el consentimiento de la liquidación final.

#### **Importante**

*Al amparo de lo dispuesto en el numeral 149.4 del artículo 149 del Reglamento de la Ley de Contrataciones del Estado, en los contratos de consultoría de obra, si el postor ganador de la buena pro solicita la retención del diez por ciento (10%) del monto del contrato original como garantía de fiel cumplimiento de contrato, debe consignarse lo siguiente:*

*"De fiel cumplimiento del contrato: [CONSIGNAR EL MONTO], a través de la retención que debe efectuar LA ENTIDAD, durante la primera mitad del número total de pagos a realizarse, de forma prorrateada, con cargo a ser devuelto a la finalización del mismo."*

#### **CLÁUSULA OCTAVA: EJECUCIÓN DE GARANTÍAS POR FALTA DE RENOVACIÓN**

LA ENTIDAD puede solicitar la ejecución de las garantías cuando EL CONTRATISTA no las hubiere renovado antes de la fecha de su vencimiento, conforme a lo dispuesto en el literal a) del numeral 155.1 del artículo 155 del Reglamento de la Ley de Contrataciones del Estado.

<sup>21</sup> En cada caso concreto, dependiendo de la naturaleza del contrato, podrá adicionarse la información que resulte pertinente a efectos de generar el pago.

<sup>22</sup> La oferta ganadora comprende a la oferta técnica y oferta económica del postor ganador de la buena pro.



**CLÁUSULA NOVENA: ADELANTO DIRECTO**

No se ha previsto la entrega de adelantos.

**CLÁUSULA DÉCIMA: CONFORMIDAD DE LA PRESTACIÓN DEL SERVICIO**

La conformidad de la prestación del servicio se regula por lo dispuesto en el artículo 168 del Reglamento de la Ley de Contrataciones del Estado. La conformidad será otorgada por la Dirección de Infraestructura y Desarrollo Urbano Rural (DIDUR)

De existir observaciones, LA ENTIDAD las comunica al CONTRATISTA, indicando claramente el sentido de estas, otorgándole un plazo para subsanar no menor de cinco (5) ni mayor de quince (15) días. Si pese al plazo otorgado, EL CONTRATISTA no cumpliera a cabalidad con la subsanación, LA ENTIDAD puede otorgar al CONTRATISTA periodos adicionales para las correcciones pertinentes. En este supuesto corresponde aplicar la penalidad por mora desde el vencimiento del plazo para subsanar.

Este procedimiento no resulta aplicable cuando la consultoría manifiestamente no cumpla con las características y condiciones ofrecidas, en cuyo caso LA ENTIDAD no otorga la conformidad, debiendo considerarse como no ejecutada la prestación, aplicándose la penalidad que corresponda por cada día de atraso.

**CLÁUSULA UNDÉCIMA: DECLARACIÓN JURADA DEL CONTRATISTA**

EL CONTRATISTA declara bajo juramento que se compromete a cumplir las obligaciones derivadas del presente contrato, bajo sanción de quedar inhabilitado para contratar con el Estado en caso de incumplimiento.

**CLÁUSULA DUODÉCIMA: RESPONSABILIDAD POR VICIOS OCULTOS**

La conformidad del servicio por parte de LA ENTIDAD no enerva su derecho a reclamar posteriormente por defectos o vicios ocultos, conforme a lo dispuesto por los artículos 40 de la Ley de Contrataciones del Estado y 173 de su Reglamento.

El plazo máximo de responsabilidad del contratista puede ser reclamada por la Entidad por siete (07) años después de la conformidad de obra otorgada por LA ENTIDAD

**CLÁUSULA DÉCIMA TERCERA: PENALIDADES**

Si EL CONTRATISTA incurre en retraso injustificado en la ejecución de las prestaciones objeto del contrato, LA ENTIDAD le aplica automáticamente una penalidad por mora por cada día de atraso, de acuerdo a la siguiente fórmula:

$$\text{Penalidad Diaria} = \frac{0.10 \times \text{monto vigente}}{F \times \text{plazo vigente en días}}$$

Donde:

**F = 0.25 para plazos mayores a sesenta (60) días o;**

**F = 0.40 para plazos menores o iguales a sesenta (60) días.**

El retraso se justifica a través de la solicitud de ampliación de plazo debidamente aprobado. Adicionalmente, se considera justificado el retraso y en consecuencia no se aplica penalidad, cuando EL CONTRATISTA acredite, de modo objetivamente sustentado, que el mayor tiempo transcurrido no le resulta imputable. En este último caso la calificación del retraso como justificado por parte de LA ENTIDAD no da lugar al pago de gastos generales ni costos directos de ningún tipo, conforme el numeral 162.5 del artículo 162 del Reglamento de la Ley de Contrataciones del Estado.

Adicionalmente a la penalidad por mora se aplicarán las siguientes penalidades:

Otras			
N°	Supuestos de aplicación de	Forma de cálculo	Procedimiento
1	Cuando el personal acreditado permanece menos de sesenta (60) días desde el inicio de su participación en la ejecución del contrato o del íntegro del plazo de ejecución, si este es menor a los sesenta (60) días, de conformidad con las disposiciones establecidas en el numeral 190.2 del artículo 190 del Reglamento.	(5% de 1 UIT) por cada día de ausencia del personal en el plazo previsto.	Según informe del área usuaria o quien haga sus veces y/o designe la entidad
2	En caso el contratista incumpla con su obligación de ejecutar la prestación con el personal acreditado o debidamente sustituido.	(5% de 1 UIT) por cada día de ausencia del personal.	Según informe del área usuaria o quien haga sus veces y/o designe la entidad
3	Si como consecuencia de verificar el funcionamiento u operatividad de la infraestructura culminada y las instalaciones y equipos en caso corresponda, el comité de recepción advierte que la obra no se encuentra culminada.	(5% de 1 UIT) al monto del contrato de supervisión.	Según informe del comité de recepción.
4	En caso el supervisor de obra no absuelva las consultas o las absuelva fuera del plazo señalado en el numeral 193.3 del artículo 193 del Reglamento.	(5% de 1 UIT) por no atender las consultas formuladas por el residente de obra, según lo dispuesto en el literal b) del numeral 193.10 del artículo 193 del Reglamento.	Según informe del área usuaria o quien haga sus veces y/o designe la entidad
5	No presentar el Informe diagnóstico y el Informe de inicio de obra, en el plazo máximo de siete (7) días calendario de iniciado el plazo de ejecución de la obra.	(5% de 1 UIT), por cada día de retraso en la presentación	Según informe del área usuaria o quien haga sus veces y/o designe la entidad
6	No presentar el cronograma de participación de los profesionales y recursos de la oferta técnica, de acuerdo al coeficiente establecido en la estructura de costos de supervisión del expediente técnico, en un plazo máximo de cinco (05) días de aprobada la programación de obra actualizada a la fecha de inicio de obra.	(5% de 1 UIT), por cada día de retraso en la presentación	Según informe del área usuaria o quien haga sus veces y/o designe la entidad



7	No presentar la revisión del Plan de manejo ambiental y plan de seguridad en el trabajo, dentro del plazo máximo de cinco (5) días calendario de presentados por el contratista ejecutor de obra.	(5% de 1 UIT), por cada día de retraso en la presentación	Según informe del área usuaria o quien haga sus veces y/o designe la entidad
8	En caso de que los profesionales del plantel clave de supervisión no permanezcan en obra de acuerdo al coeficiente de participación y de acuerdo al calendario de participación del personal, sin haber justificado su ausencia.	(5% de 1 UIT), por cada día de ausencia del personal clave	Según informe del área usuaria o quien haga sus veces y/o designe la entidad
9	Si el supervisor incumple con la evaluación permanente y el desarrollo de la administración de riesgos, anotando los resultados en el cuaderno de obra, cuando menos, con periodicidad semanal, precisando sus efectos y los hitos afectados o no cumplidos, según artículo 192 del RLCE.	Uno por mil (1/1000) del monto del contrato, por cada ocurrencia	Según informe del área usuaria o quien haga sus veces y/o designe la entidad
10	Si el supervisor no presenta los planos post construcción, metrados finales, ensayos de control de calidad y protocolo de pruebas, presentados previamente por el contratista ejecutor de obra. El plazo para su presentación a la entidad es de cinco (5) días de recibida la documentación por parte del contratista. En caso el contratista no presente dicha documentación.	(5% de 1 UIT) por cada día de demora o retraso en la presentación.	Según informe del área usuaria o quien haga sus veces y/o designe la entidad
11	No colocar en su domicilio para efectos de notificación un letrero visible de su razón social y el número del domicilio.	Uno por mil (1/1000) del monto del contrato original	Según informe del área usuaria o quien haga sus veces y/o designe la entidad
12	Por no informar las penalidades en las que incurra el contratista ejecutor de la obra según lo establecido en su contrato.	(5% de 1 UIT) por cada penalidad no informada.	Según informe del área usuaria o quien haga sus veces y/o designe la entidad

#### Importante

*De haberse previsto establecer penalidades distintas a la penalidad por mora, incluir dichas penalidades, los supuestos de aplicación de penalidad, la forma de cálculo de la penalidad para cada supuesto y el procedimiento mediante el cual se verifica el supuesto a penalizar, conforme el artículo 163 del Reglamento de la Ley de Contrataciones del Estado.*

Estas penalidades se deducen de los pagos a cuenta o del pago final, según corresponda; o si fuera necesario, se cobra del monto resultante de la ejecución de la garantía de fiel cumplimiento.



Estos dos (2) tipos de penalidades pueden alcanzar cada una un monto máximo equivalente al diez por ciento (10%) del monto del contrato vigente, o de ser el caso, del ítem que debió ejecutarse.

Cuando se llegue a cubrir el monto máximo de la penalidad por mora o el monto máximo para otras penalidades, de ser el caso, LA ENTIDAD puede resolver el contrato por incumplimiento.

#### **CLÁUSULA DÉCIMA CUARTA: RESOLUCIÓN DEL CONTRATO**

Cualquiera de las partes puede resolver el contrato, de conformidad con el numeral 32.3 del artículo 32 y artículo 36 de la Ley de Contrataciones del Estado, y el artículo 164 de su Reglamento. De darse el caso, LA ENTIDAD procederá de acuerdo a lo establecido en el artículo 165 del Reglamento de la Ley de Contrataciones del Estado.

#### **CLÁUSULA DÉCIMA QUINTA: RESPONSABILIDAD DE LAS PARTES**

Cuando se resuelva el contrato por causas imputables a algunas de las partes, se debe resarcir los daños y perjuicios ocasionados, a través de la indemnización correspondiente. Ello no obsta la aplicación de las sanciones administrativas, penales y pecuniarias a que dicho incumplimiento diere lugar, en el caso que éstas correspondan.

Lo señalado precedentemente no exime a ninguna de las partes del cumplimiento de las demás obligaciones previstas en el presente contrato.

#### **CLÁUSULA DÉCIMA SEXTA: ANTICORRUPCIÓN**

EL CONTRATISTA declara y garantiza no haber, directa o indirectamente, o tratándose de una persona jurídica a través de sus socios, integrantes de los órganos de administración, apoderados, representantes legales, funcionarios, asesores o personas vinculadas a las que se refiere el artículo 7 del Reglamento de la Ley de Contrataciones del Estado, ofrecido, negociado o efectuado, cualquier pago o, en general, cualquier beneficio o incentivo ilegal en relación al contrato.

Asimismo, el CONTRATISTA se obliga a conducirse en todo momento, durante la ejecución del contrato, con honestidad, probidad, veracidad e integridad y de no cometer actos ilegales o de corrupción, directa o indirectamente o a través de sus socios, accionistas, participacionistas, integrantes de los órganos de administración, apoderados, representantes legales, funcionarios, asesores y personas vinculadas a las que se refiere el artículo 7 del Reglamento de la Ley de Contrataciones del Estado.

Además, EL CONTRATISTA se compromete a i) comunicar a las autoridades competentes, de manera directa y oportuna, cualquier acto o conducta ilícita o corrupta de la que tuviera conocimiento; y ii) adoptar medidas técnicas, organizativas y/o de personal apropiadas para evitar los referidos actos o prácticas.

Finalmente, EL CONTRATISTA se compromete a no colocar a los funcionarios públicos con los que deba interactuar, en situaciones reñidas con la ética. En tal sentido, reconoce y acepta la prohibición de ofrecerles a éstos cualquier tipo de obsequio, donación, beneficio y/o gratificación, ya sea de bienes o servicios, cualquiera sea la finalidad con la que se lo haga.

#### **CLÁUSULA DÉCIMA SÉTIMA: MARCO LEGAL DEL CONTRATO**

Sólo en lo no previsto en este contrato, en la Ley de Contrataciones del Estado y su Reglamento, en las directivas que emita el OSCE y demás normativa especial que resulte aplicable, serán de aplicación supletoria las disposiciones pertinentes del Código Civil vigente, cuando corresponda, y demás normas de derecho privado.

#### **CLÁUSULA DÉCIMA OCTAVA: SOLUCIÓN DE CONTROVERSIAS<sup>23</sup>**

Las controversias que surjan entre las partes durante la ejecución del contrato se resuelven

<sup>23</sup> De acuerdo con el numeral 225.3 del artículo 225 del Reglamento, las partes pueden recurrir al arbitraje ad hoc cuando las controversias deriven de procedimientos de selección cuyo valor referencial sea menor o igual a cinco millones con 00/100 soles (S/ 5 000 000,00).



mediante conciliación o arbitraje, según el acuerdo de las partes.

Cualquiera de las partes tiene derecho a iniciar el arbitraje a fin de resolver dichas controversias dentro del plazo de caducidad previsto en la Ley de Contrataciones del Estado y su Reglamento.

Facultativamente, cualquiera de las partes tiene el derecho a solicitar una conciliación dentro del plazo de caducidad correspondiente, según lo señalado en el artículo 224 del Reglamento de la Ley de Contrataciones del Estado, sin perjuicio de recurrir al arbitraje, en caso no se llegue a un acuerdo entre ambas partes o se llegue a un acuerdo parcial. Las controversias sobre nulidad del contrato solo pueden ser sometidas a arbitraje.

El Laudo arbitral emitido es inapelable, definitivo y obligatorio para las partes desde el momento de su notificación, según lo previsto en el numeral 45.21 del artículo 45 de la Ley de Contrataciones del Estado.

**CLÁUSULA DÉCIMA NOVENA: FACULTAD DE ELEVAR A ESCRITURA PÚBLICA**

Cualquiera de las partes puede elevar el presente contrato a Escritura Pública corriendo con todos los gastos que demande esta formalidad.

**CLÁUSULA VIGÉSIMA: DOMICILIO PARA EFECTOS DE LA EJECUCIÓN CONTRACTUAL**

Las partes declaran el siguiente domicilio para efecto de las notificaciones que se realicen durante la ejecución del presente contrato:

DOMICILIO DE LA ENTIDAD: [.....]

DOMICILIO DEL CONTRATISTA: [CONSIGNAR EL DOMICILIO SEÑALADO POR EL POSTOR GANADOR DE LA BUENA PRO AL PRESENTAR LOS REQUISITOS PARA EL PERFECCIONAMIENTO DEL CONTRATO]

La variación del domicilio aquí declarado de alguna de las partes debe ser comunicada a la otra parte, formalmente y por escrito, con una anticipación no menor de quince (15) días calendario.

De acuerdo con las bases integradas, la oferta y las disposiciones del presente contrato, las partes lo firman por duplicado en señal de conformidad en la ciudad de [.....] al [CONSIGNAR FECHA].

\_\_\_\_\_  
"LA ENTIDAD"

\_\_\_\_\_  
"EL CONTRATISTA"

**Importante**

*Este documento puede firmarse digitalmente si ambas partes cuentan con firma digital, según la Ley N° 27269, Ley de Firmas y Certificados Digitales<sup>24</sup>.*

<sup>24</sup> Para mayor información sobre la normativa de firmas y certificados digitales ingresar a: <https://www.indecopi.gob.pe/web/firmas-digitales/firmar-y-certificados-digitales>



## CAPÍTULO VI CONSTANCIA DE PRESTACIÓN DE CONSULTORÍA DE OBRA

De conformidad con el artículo 169 del Reglamento, se deja expresa constancia de la culminación de la prestación derivada del contrato mencionado en el numeral 3 del presente documento.

<b>1 DATOS DEL DOCUMENTO</b>	Número del documento				
	Fecha de emisión del documento				
<b>2 DATOS DEL CONTRATISTA</b>	Nombre, denominación o razón social				
	RUC				
	EN CASO EL CONTRATISTA SEA UN CONSORCIO, ADEMÁS SE DEBERÁ REGISTRAR LA SIGUIENTE INFORMACIÓN:				
	Nombre o razón social del integrante del consorcio	RUC	%	Descripción de las obligaciones	
<b>3 DATOS DEL CONTRATO</b>	Número del contrato				
	Tipo y número del procedimiento de selección				
	Objeto del contrato	Elaboración de Expediente Técnico	Supervisión de la elaboración del Expediente Técnico	Supervisión de Obra	
	Descripción del objeto del contrato				
	Fecha de suscripción del contrato				
	Monto total ejecutado del contrato				
	Plazo de ejecución contractual	Plazo original		días calendario	
		Ampliación(es) de plazo		días calendario	
		Total plazo		días calendario	
		Fecha de inicio de la consultoría de obra			
Fecha final de la consultoría de obra					

En caso de elaboración de Expediente Técnico

<b>4 DATOS DEL EXPEDIENTE TÉCNICO</b>	Denominación del proyecto	
	Ubicación del proyecto	
	Monto del presupuesto	

En caso de Supervisión de Obras

<b>5 DATOS DE LA OBRA</b>	Denominación de la obra	
	Ubicación de la obra	
	Número de adicionales de obra	
	Monto total de los adicionales	
	Número de deductivos	
	Monto total de los deductivos	

	Monto total de la obra	
6 APLICACIÓN DE PENALIDADES	Monto de las penalidades por mora	
	Monto de otras penalidades	
	Monto total de las penalidades aplicadas	
7 DATOS DE LA ENTIDAD	Nombre de la Entidad	
	RUC de la Entidad	
	Nombres y apellidos del funcionario que emite la constancia	
	Cargo que ocupa en la Entidad	
	Teléfono de contacto	
8	NOMBRE, FIRMA Y SELLO DEL FUNCIONARIO COMPETENTE	



## ANEXOS

**ANEXO N° 1**

**DECLARACIÓN JURADA DE DATOS DEL POSTOR**

Señores

**COMITÉ DE SELECCIÓN**

**ADJUDICACIÓN SIMPLIFICADA N° 03-2025-MDCHB/CS – PRIMERA CONVOCATORIA.**

Presente.-

El que se suscribe, [...], postor y/o Representante Legal de [CONSIGNAR EN CASO DE SER PERSONA JURÍDICA], identificado con [CONSIGNAR TIPO DE DOCUMENTO DE IDENTIDAD] N° [CONSIGNAR NÚMERO DE DOCUMENTO DE IDENTIDAD], con poder inscrito en la localidad de [CONSIGNAR EN CASO DE SER PERSONA JURÍDICA] en la Ficha N° [CONSIGNAR EN CASO DE SER PERSONA JURÍDICA] Asiento N° [CONSIGNAR EN CASO DE SER PERSONA JURÍDICA], **DECLARO BAJO JURAMENTO** que la siguiente información se sujeta a la verdad:

Nombre, Denominación o Razón Social :			
Domicilio Legal :			
RUC :	Teléfono(s) :		
MYPE <sup>25</sup>		Sí	No
Correo electrónico :			

**Autorización de notificación por correo electrónico:**

Autorizo que se notifiquen al correo electrónico indicado las siguientes actuaciones:

1. Solicitud de reducción de la oferta económica.
2. Solicitud de subsanación de los requisitos para perfeccionar el contrato.
3. Solicitud para presentar los documentos para perfeccionar el contrato, según orden de prelación, de conformidad con lo previsto en el artículo 141 del Reglamento.
4. Respuesta a la solicitud de acceso al expediente de contratación.

Asimismo, me comprometo a remitir la confirmación de recepción, en el plazo máximo de dos (2) días hábiles de recibida la comunicación.

[CONSIGNAR CIUDAD Y FECHA]

.....  
**Firma, Nombres y Apellidos del postor o Representante legal, según corresponda**

**Importante**

*La notificación dirigida a la dirección de correo electrónico consignada se entenderá válidamente efectuada cuando la Entidad reciba acuse de recepción.*

<sup>25</sup> Esta información será verificada por la Entidad en la página web del Ministerio de Trabajo y Promoción del Empleo en la sección consulta de empresas acreditadas en el REMYPE en el link <http://www2.trabajo.gob.pe/servicios-en-linea-2-2/> y se tendrá en consideración, en caso el postor ganador de la buena pro solicite la retención del diez por ciento (10%) del monto del contrato, en calidad de garantía de fiel cumplimiento, según lo señalado en el numeral 149.4 del artículo 149 y el numeral 151.2 del artículo 151 del Reglamento. Asimismo, dicha información se tendrá en cuenta en caso de empate, conforme a lo previsto en el artículo 91 del Reglamento.



**Importante**

*Cuando se trate de consorcios, la declaración jurada es la siguiente:*

**ANEXO N° 1**

**DECLARACIÓN JURADA DE DATOS DEL POSTOR**

Señores

**COMITÉ DE SELECCIÓN**

**ADJUDICACIÓN SIMPLIFICADA N° 03-2025-MDCHB/CS – PRIMERA CONVOCATORIA.**

Presente.-

El que se suscribe, [.....], representante común del consorcio [CONSIGNAR EL NOMBRE DEL CONSORCIO], identificado con [CONSIGNAR TIPO DE DOCUMENTO DE IDENTIDAD] N° [CONSIGNAR NÚMERO DE DOCUMENTO DE IDENTIDAD], **DECLARO BAJO JURAMENTO** que la siguiente información se sujeta a la verdad:

Datos del consorciado 1				
Nombre, Denominación o Razón Social :				
Domicilio Legal :				
RUC :	Teléfono(s) :			
MYPE <sup>26</sup>		Sí		No
Correo electrónico :				

Datos del consorciado 2				
Nombre, Denominación o Razón Social :				
Domicilio Legal :				
RUC :	Teléfono(s) :			
MYPE <sup>27</sup>		Sí		No
Correo electrónico :				

Datos del consorciado ...				
Nombre, Denominación o Razón Social :				
Domicilio Legal :				
RUC :	Teléfono(s) :			
MYPE <sup>28</sup>		Sí		No
Correo electrónico :				

**Autorización de notificación por correo electrónico:**

Correo electrónico del consorcio:
-----------------------------------

Autorizo que se notifiquen al correo electrónico indicado las siguientes actuaciones:

1. Solicitud de reducción de la oferta económica.

<sup>26</sup> Esta información será verificada por la Entidad en la página web del Ministerio de Trabajo y Promoción del Empleo en la sección consulta de empresas acreditadas en el REMYPE en el link <http://www2.trabajo.gob.pe/servicios-en-linea-2-2/> y se tendrá en consideración, en caso el consorcio ganador de la buena pro solicite la retención del diez por ciento (10%) del monto del contrato, en calidad de garantía de fiel cumplimiento, según lo señalado en el numeral 149.4 del artículo 149 y el numeral 151.2 del artículo 151 del Reglamento. Asimismo, dicha información se tendrá en cuenta en caso de empate, conforme a lo previsto en el artículo 91 del Reglamento. Para dichos efectos, todos los integrantes del consorcio deben acreditar la condición de micro o pequeña empresa.

<sup>27</sup> Ibídem.

<sup>28</sup> Ibídem.

2. Solicitud de subsanación de los requisitos para perfeccionar el contrato.
3. Solicitud para presentar los documentos para perfeccionar el contrato, según orden de prelación, de conformidad con lo previsto en el artículo 141 del Reglamento.
4. Respuesta a la solicitud de acceso al expediente de contratación.

Asimismo, me comprometo a remitir la confirmación de recepción, en el plazo máximo de dos (2) días hábiles de recibida la comunicación.

[CONSIGNAR CIUDAD Y FECHA]

.....  
**Firma, Nombres y Apellidos del representante  
común del consorcio**

**Importante**

*La notificación dirigida a la dirección de correo electrónico consignada se entenderá válidamente efectuada cuando la Entidad reciba acuse de recepción.*



**ANEXO N° 2**

**DECLARACIÓN JURADA  
(ART. 52 DEL REGLAMENTO DE LA LEY DE CONTRATACIONES DEL ESTADO)**

Señores

**COMITÉ DE SELECCIÓN**

**ADJUDICACIÓN SIMPLIFICADA N° 03-2025-MDCHB/CS – PRIMERA CONVOCATORIA.**

Presente.-

Mediante el presente el suscrito, postor y/o Representante Legal de [CONSIGNAR EN CASO DE SER PERSONA JURÍDICA], declaro bajo juramento:

- i. No haber incurrido y me obligo a no incurrir en actos de corrupción, así como a respetar el principio de integridad.
- ii. No tener impedimento para postular en el procedimiento de selección ni para contratar con el Estado, conforme al artículo 11 de la Ley de Contrataciones del Estado.
- iii. Conocer las sanciones contenidas en la Ley de Contrataciones del Estado y su Reglamento, así como las disposiciones aplicables de la Ley N° 27444, Ley del Procedimiento Administrativo General.
- iv. Participar en el presente proceso de contratación en forma independiente sin mediar consulta, comunicación, acuerdo, arreglo o convenio con ningún proveedor; y, conocer las disposiciones del Decreto Legislativo N° 1034, Decreto Legislativo que aprueba la Ley de Represión de Conductas Anticompetitivas.
- v. Conocer, aceptar y someterme a las bases, condiciones y reglas del procedimiento de selección.
- vi. Ser responsable de la veracidad de los documentos e información que presento en el presente procedimiento de selección.
- vii. Comprometerme a mantener la oferta presentada durante el procedimiento de selección y a perfeccionar el contrato, en caso de resultar favorecido con la buena pro.

[CONSIGNAR CIUDAD Y FECHA]

.....  
**Firma, Nombres y Apellidos del postor o  
Representante legal, según corresponda**

**Importante**

*En el caso de consorcios, cada integrante debe presentar esta declaración jurada, salvo que sea presentada por el representante común del consorcio.*

### ANEXO N° 3

#### DECLARACIÓN JURADA DE CUMPLIMIENTO DE LOS TÉRMINOS DE REFERENCIA

Señores

**COMITÉ DE SELECCIÓN**

**ADJUDICACIÓN SIMPLIFICADA N° 03-2025-MDCHB/CS – PRIMERA CONVOCATORIA.**

Presente.-

Es grato dirigirme a usted, para hacer de su conocimiento que luego de haber examinado las bases y demás documentos del procedimiento de la referencia y, conociendo todos los alcances y las condiciones detalladas en dichos documentos, el postor que suscribe ofrece el servicio de consultoría de obra [CONSIGNAR EL OBJETO DE LA CONVOCATORIA], de conformidad con los Términos de Referencia que se indican en el numeral 3.1 del Capítulo III de la sección específica de las bases y los documentos del procedimiento.

[CONSIGNAR CIUDAD Y FECHA]

.....  
**Firma, Nombres y Apellidos del postor o  
Representante legal o común, según corresponda**

#### **Importante**

*Adicionalmente, puede requerirse la presentación de documentación que acredite el cumplimiento de los términos de referencia, conforme a lo indicado en el acápite relacionado al contenido de las ofertas de la presente sección de las bases.*



**ANEXO N° 4**

**DECLARACIÓN JURADA DE PLAZO DE PRESTACIÓN DEL SERVICIO DE CONSULTORÍA DE OBRA**

Señores

**COMITÉ DE SELECCIÓN**

**ADJUDICACIÓN SIMPLIFICADA N° 03-2025-MDCHB/CS – PRIMERA CONVOCATORIA.**

Presente.-

Mediante el presente, con pleno conocimiento de las condiciones que se exigen en las bases del procedimiento de la referencia, me comprometo a prestar el servicio de consultoría de obra objeto del presente procedimiento de selección en el plazo de [CONSIGNAR EL PLAZO OFERTADO].

[CONSIGNAR CIUDAD Y FECHA]

.....  
**Firma, Nombres y Apellidos del postor o  
Representante legal o común, según corresponda**

## ANEXO N° 5

### PROMESA DE CONSORCIO

(Sólo para el caso en que un consorcio se presente como postor)

Señores

**COMITÉ DE SELECCIÓN**

**ADJUDICACIÓN SIMPLIFICADA N° 03-2025-MDCHB/CS – PRIMERA CONVOCATORIA.**

Presente.-

Los suscritos declaramos expresamente que hemos convenido en forma irrevocable, durante el lapso que dure el procedimiento de selección, para presentar una oferta conjunta a la **ADJUDICACIÓN SIMPLIFICADA N° 04-2025-MDCHB/CS.**

Asimismo, en caso de obtener la buena pro, nos comprometemos a formalizar el contrato de consorcio, de conformidad con lo establecido por el artículo 140 del Reglamento de la Ley de Contrataciones del Estado, bajo las siguientes condiciones:

a) Integrantes del consorcio

1. [NOMBRE, DENOMINACIÓN O RAZÓN SOCIAL DEL CONSORCIADO 1].
2. [NOMBRE, DENOMINACIÓN O RAZÓN SOCIAL DEL CONSORCIADO 2].

b) Designamos a [CONSIGNAR NOMBRES Y APELLIDOS DEL REPRESENTANTE COMÚN], identificado con [CONSIGNAR TIPO DE DOCUMENTO DE IDENTIDAD] N° [CONSIGNAR NÚMERO DE DOCUMENTO DE IDENTIDAD], como representante común del consorcio para efectos de participar en todos los actos referidos al procedimiento de selección, suscripción y ejecución del contrato correspondiente con [CONSIGNAR NOMBRE DE LA ENTIDAD].

Asimismo, declaramos que el representante común del consorcio no se encuentra impedido, inhabilitado ni suspendido para contratar con el Estado.

c) Fijamos nuestro domicilio legal común en [.....].

d) Las obligaciones que corresponden a cada uno de los integrantes del consorcio son las siguientes:

1. OBLIGACIONES DE [NOMBRE, DENOMINACIÓN O RAZÓN SOCIAL DEL CONSORCIADO 1] [ % ]<sup>29</sup>

[DESCRIBIR LAS OBLIGACIONES DEL CONSORCIADO 1]

2. OBLIGACIONES DE [NOMBRE, DENOMINACIÓN O RAZÓN SOCIAL DEL CONSORCIADO 2] [ % ]<sup>30</sup>

[DESCRIBIR LAS OBLIGACIONES DEL CONSORCIADO 2]

<sup>29</sup> Consignar únicamente el porcentaje total de las obligaciones, el cual debe ser expresado en número entero, sin decimales.

<sup>30</sup> Consignar únicamente el porcentaje total de las obligaciones, el cual debe ser expresado en número entero, sin decimales.



TOTAL OBLIGACIONES

100%<sup>31</sup>

[CONSIGNAR CIUDAD Y FECHA]

.....  
**Consortiado 1**  
**Nombres, apellidos y firma del Consortiado 1**  
**o de su Representante Legal**  
**Tipo y N° de Documento de Identidad**

.....  
**Consortiado 2**  
**Nombres, apellidos y firma del Consortiado 2**  
**o de su Representante Legal**  
**Tipo y N° de Documento de Identidad**

**Importante**

*De conformidad con el artículo 52 del Reglamento, las firmas de los integrantes del consorcio deben ser legalizadas.*

<sup>31</sup> Este porcentaje corresponde a la sumatoria de los porcentajes de las obligaciones de cada uno de los integrantes del consorcio.

**ANEXO N° 6**  
**OFERTA ECONÓMICA**

Señores  
**COMITÉ DE SELECCIÓN**  
**ADJUDICACIÓN SIMPLIFICADA N° 03-2025-MDCHB/CS – PRIMERA CONVOCATORIA.**  
Presente.-

Es grato dirigirme a usted, para hacer de su conocimiento que, de acuerdo con las bases, mi oferta económica es la siguiente:

DESCRIPCIÓN DEL OBJETO	N° DE PERIODOS DE TIEMPO <sup>32</sup>	PERIODO O UNIDAD DE TIEMPO <sup>33</sup>	TARIFA UNITARIA OFERTADA <sup>34</sup>	TOTAL OFERTA ECONÓMICA
Supervisión de obra				
Liquidación de obra				

La oferta económica [CONSIGNAR LA MONEDA DE LA CONVOCATORIA] incluye todos los tributos, seguros, transporte, inspecciones, pruebas y, de ser el caso, los costos laborales conforme a la legislación vigente, así como cualquier otro concepto que pueda tener incidencia sobre el costo del servicio de consultoría a contratar; excepto la de aquellos postores que gocen de alguna exoneración legal, no incluirán en su oferta económica los tributos respectivos.

[CONSIGNAR CIUDAD Y FECHA]

.....  
**Firma, Nombres y Apellidos del postor o  
Representante legal o común, según corresponda**

**Importante**

- *El postor debe consignar el monto total de la oferta económica, sin perjuicio, que de resultar favorecido con la buena pro, presente el detalle de precios unitarios y la estructura de costos para el perfeccionamiento del contrato.*
- *En caso que el postor reduzca su oferta, según lo previsto en el artículo 68 del Reglamento, debe presentar nuevamente este Anexo.*
- *El postor que goce de alguna exoneración legal, debe indicar que su oferta no incluye el tributo materia de la exoneración, debiendo incluir el siguiente texto:*  
  
*"Mi oferta no incluye [CONSIGNAR EL TRIBUTO MATERIA DE LA EXONERACIÓN]"*.

<sup>32</sup> Número estimado de días, meses, entre otros de la ejecución de la prestación, según lo establecido en las bases.

<sup>33</sup> Día, mes, entre otros, según lo establecido en las bases.

<sup>34</sup> El postor formula su oferta proponiendo una tarifa fija en base al periodo o unidad de tiempo establecida en las bases.



ANEXO N° 8

EXPERIENCIA DEL POSTOR EN LA ESPECIALIDAD

Señores  
**COMITÉ DE SELECCIÓN**  
**ADJUDICACIÓN SIMPLIFICADA N° 03-2025-MDCHB/CS – PRIMERA CONVOCATORIA.**  
Presente.-

Mediante el presente, el suscrito detalla la siguiente EXPERIENCIA EN LA ESPECIALIDAD:

N°	CLIENTE	OBJETO DEL CONTRATO	N° CONTRATO / O/S / COMPROBANTE DE PAGO	FECHA DEL CONTRATO O CP <sup>35</sup>	FECHA DE LA CONFORMIDAD DE SER EL CASO <sup>36</sup>	EXPERIENCIA PROVENIENTE DE: <sup>37</sup>	MONEDA	IMPORTE <sup>38</sup>	TIPO DE CAMBIO VENTA <sup>39</sup>	MONTO FACTURADO ACUMULADO <sup>40</sup>
1										
2										
3										

<sup>35</sup> Se refiere a la fecha de suscripción del contrato, de la emisión de la Orden de Servicios o de cancelación del comprobante de pago, según corresponda.

<sup>36</sup> Únicamente, cuando la fecha del perfeccionamiento del contrato, sea previa a los diez (10) años anteriores a la fecha de presentación de ofertas, caso en el cual el postor debe acreditar que la conformidad se emitió dentro de dicho periodo.

<sup>37</sup> Si el titular de la experiencia no es el postor, consignar si dicha experiencia corresponde a la matriz en caso que el postor sea sucursal, o fue transmitida por reorganización societaria, debiendo acompañar la documentación sustentatoria correspondiente. Al respecto, según la Opinión N° 216-2017/DTN "Considerando que la sociedad matriz y la sucursal constituyen la misma persona jurídica, la sucursal puede acreditar como suya la experiencia de su matriz". Del mismo modo, según lo previsto en la Opinión N° 010-2013/DTN, "... en una operación de reorganización societaria que comprende tanto una fusión como una escisión, la sociedad resultante podrá acreditar como suya la experiencia de la sociedad incorporada o absorbida, que se extingue producto de la fusión; asimismo, si en virtud de la escisión se transfiere un bloque patrimonial consistente en una línea de negocio completa, la sociedad resultante podrá acreditar como suya la experiencia de la sociedad escindida, correspondiente a la línea de negocio transmitida. De esta manera, la sociedad resultante podrá emplear la experiencia transmitida, como consecuencia de la reorganización societaria antes descrita, en los futuros procesos de selección en los que participe".

<sup>38</sup> Se refiere al monto del contrato ejecutado incluido adicionales y reducciones, de ser el caso.

<sup>39</sup> El tipo de cambio venta debe corresponder al publicado por la SBS correspondiente a la fecha de suscripción del contrato, de la emisión de la Orden de Servicios o de cancelación del comprobante de pago, según corresponda.

<sup>40</sup> Consignar en la moneda establecida en las bases.



N°	CLIENTE	OBJETO DEL CONTRATO	N° CONTRATO / O/S / COMPROBANTE DE PAGO	FECHA DEL CONTRATO O CP <sup>35</sup>	FECHA DE LA CONFORMIDAD DE SER EL CASO <sup>36</sup>	EXPERIENCIA PROVENIENTE <sup>37</sup> DE:	MONEDA	IMPORTE <sup>38</sup>	TIPO DE CAMBIO VENTA <sup>39</sup>	MONTO FACTURADO ACUMULADO <sup>40</sup>
4										
5										
6										
7										
8										
9										
10										
...										
20										
TOTAL										

[CONSIGNAR CIUDAD Y FECHA]

.....  
Firma, Nombres y Apellidos del postor o  
Representante legal o común, según corresponda

**ANEXO N° 9**

**DECLARACIÓN JURADA  
(NUMERAL 49.4 DEL ARTÍCULO 49 DEL REGLAMENTO)**

Señores

**COMITÉ DE SELECCIÓN**

**ADJUDICACIÓN SIMPLIFICADA N° 03-2025-MDCHB/CS – PRIMERA CONVOCATORIA.**

Presente.-

Mediante el presente el suscrito, postor y/o Representante Legal de [CONSIGNAR EN CASO DE SER PERSONA JURÍDICA], declaro que la experiencia que acredito de la empresa [CONSIGNAR LA DENOMINACIÓN DE LA PERSONA JURÍDICA] como consecuencia de una reorganización societaria, no se encuentra en el supuesto establecido en el numeral 49.4 del artículo 49 del Reglamento.

[CONSIGNAR CIUDAD Y FECHA]

.....  
**Firma, Nombres y Apellidos del postor o  
Representante legal, según corresponda**

**Importante**

*A efectos de cautelar la veracidad de esta declaración, el postor puede verificar la información de la Relación de Proveedores Sancionados por el Tribunal de Contrataciones del Estado con Sanción Vigente en <http://portal.osce.gob.pe/rnp/content/relación-de-proveedores-sancionados>.*

*También le asiste dicha facultad al órgano encargado de las contrataciones o al órgano de la Entidad al que se le haya asignado la función de verificación de la oferta presentada por el postor ganador de la buena pro.*

**ANEXO N° 11**

**SOLICITUD DE BONIFICACIÓN DEL CINCO POR CIENTO (5%) POR TENER LA CONDICIÓN DE MICRO Y PEQUEÑA EMPRESA**

Señores

**COMITÉ DE SELECCIÓN**

**ADJUDICACIÓN SIMPLIFICADA N° 03-2025-MDCHB/CS – PRIMERA CONVOCATORIA.**

Presente.-

Mediante el presente el suscrito, postor y/o Representante legal de [CONSIGNAR EN CASO DE SER PERSONA JURÍDICA], solicito la asignación de la bonificación del cinco por ciento (5%) sobre el puntaje total obtenido, debido a que mi representada cuenta con la condición de micro y pequeña empresa.

[CONSIGNAR CIUDAD Y FECHA]

.....  
**Firma, Nombres y Apellidos del postor o  
Representante legal o común, según corresponda**

**Importante**

- Para asignar la bonificación, el órgano encargado de las contrataciones o comité de selección, según corresponda, verifica la página web del Ministerio de Trabajo y Promoción del Empleo en la sección consulta de empresas acreditadas en el REMYPE en el link <http://www2.trabajo.gob.pe/servicios-en-linea-2-2/>.
- Para que un consorcio pueda acceder a la bonificación, cada uno de sus integrantes debe cumplir con la condición de micro y pequeña empresa.



ANEXO N° 12

**AUTORIZACIÓN DE NOTIFICACIÓN DE LA DECISIÓN DE LA ENTIDAD SOBRE LA  
SOLICITUD DE AMPLIACIÓN DE PLAZO MEDIANTE MEDIOS ELECTRÓNICOS DE  
COMUNICACIÓN**

**(DOCUMENTO A PRESENTAR EN EL PERFECCIONAMIENTO DEL CONTRATO)**

Señores

**COMITÉ DE SELECCIÓN**

**ADJUDICACIÓN SIMPLIFICADA N° 03-2025-MDCHB/CS – PRIMERA CONVOCATORIA.**

Presente.-

El que se suscribe, [...], postor adjudicado y/o Representante Legal de [CONSIGNAR EN CASO DE SER PERSONA JURÍDICA], identificado con [CONSIGNAR TIPO DE DOCUMENTO DE IDENTIDAD] N° [CONSIGNAR NÚMERO DE DOCUMENTO DE IDENTIDAD], autorizo que durante la ejecución del contrato se me notifique al correo electrónico [INDICAR EL CORREO ELECTRÓNICO] lo siguiente:

- ✓ Notificación de la decisión de la Entidad respecto a la solicitud de ampliación de plazo.

[CONSIGNAR CIUDAD Y FECHA]

.....  
**Firma, Nombres y Apellidos del postor o  
Representante legal o común, según  
corresponda**

**Importante**

*La notificación de la decisión de la Entidad respecto a la solicitud de ampliación de plazo se efectúa por medios electrónicos de comunicación, siempre que se cuente con la autorización correspondiente y sea posible obtener un acuse de recibo a través del mecanismo utilizado.*