

# **BASES ESTÁNDAR DE ADJUDICACIÓN SIMPLIFICADA PARA LA CONTRATACIÓN DE LA Ejecución de Obras**

*Aprobado mediante Directiva N°001-2019-OSCE/CD*



**SUB DIRECCIÓN DE NORMATIVIDAD – DIRECCIÓN TÉCNICO NORMATIVA**  
**ORGANISMO SUPERVISOR DE LAS CONTRATACIONES DEL ESTADO - OSCE**

**SIMBOLOGÍA UTILIZADA:**

N°	Símbolo	Descripción
1	[ABC] / [.....]	La información solicitada dentro de los corchetes sombreados debe ser completada por la Entidad durante la elaboración de las bases.
2	[ABC] / [.....]	Es una indicación, o información que deberá ser completada por la Entidad con posterioridad al otorgamiento de la buena pro para el caso específico de la elaboración de la PROFORMA DEL CONTRATO; o por los proveedores, en el caso de los ANEXOS de la oferta.
3	<div>Importante</div> <ul style="list-style-type: none"> <li>• Abc</li> </ul>	Se refiere a consideraciones importantes a tener en cuenta por el órgano encargado de las contrataciones o comité de selección, según corresponda, y por los proveedores.
4	<div>Advertencia</div> <ul style="list-style-type: none"> <li>• Abc</li> </ul>	Se refiere a advertencias a tener en cuenta por el órgano encargado de las contrataciones o comité de selección, según corresponda, y por los proveedores.
5	<div>Importante para la Entidad</div> <ul style="list-style-type: none"> <li>• Xyz</li> </ul>	Se refiere a consideraciones importantes a tener en cuenta por el órgano encargado de las contrataciones o comité de selección, según corresponda, y deben ser eliminadas una vez culminada la elaboración de las bases.

**CARACTERÍSTICAS DEL DOCUMENTO:**

Las bases estándar deben ser elaboradas en formato WORD, y deben tener las siguientes características:

N°	Características	Parámetros
1	Márgenes	Superior : 2.5 cm      Inferior: 2.5 cm Izquierda: 2.5 cm      Derecha: 2.5 cm
2	Fuente	Arial
3	Estilo de Fuente	Normal: Para el contenido en general Cursiva: Para el encabezado y pie de página Para las Consideraciones importantes (Ítem 3 del cuadro anterior)
4	Color de Fuente	Automático: Para el contenido en general Azul : Para las Consideraciones importantes (Ítem 3 del cuadro anterior)
5	Tamaño de Letra	16 : Para las dos primeras hojas de las Secciones General y Específica 11 : Para el nombre de los Capítulos. 10 : Para el cuerpo del documento en general 9 : Para el encabezado y pie de página Para el contenido de los cuadros, pudiendo variar, según la necesidad 8 : Para las Notas al pie
6	Alineación	Justificada: Para el contenido en general y notas al pie. Centrada : Para la primera página, los títulos de las Secciones y nombres de los Capítulos)
7	Interlineado	Sencillo
8	Espaciado	Anterior : 0 Posterior : 0
9	Subrayado	Para los nombres de las Secciones y para resaltar o hacer hincapié en algún concepto

**INSTRUCCIONES DE USO:**

- Una vez registrada la información solicitada dentro de los corchetes sombreados en gris, el texto deberá quedar en letra tamaño 10, con estilo normal, sin formato de negrita y sin sombrear.
- La nota **IMPORTANTE** no puede ser modificada ni eliminada en la Sección General. En el caso de la Sección Específica debe seguirse la instrucción que se indica en dicha nota.

Elaboradas en enero de 2019

Modificadas en marzo 2019, junio 2019, diciembre 2019, julio 2020, julio y diciembre de 2021, setiembre y octubre 2022



## **BASES ESTÁNDAR DE ADJUDICACIÓN SIMPLIFICADA PARA LA CONTRATACIÓN DE LA EJECUCIÓN DE OBRAS<sup>1</sup>**

### **ADJUDICACIÓN SIMPLIFICADA N°**

[010-2022-MPS/CS]

[PRIMERA CONVOCATORIA]

### **CONTRATACIÓN DE LA EJECUCIÓN DE LA OBRA**

[RENOVACION DE PUENTE; EN EL(LA) CAMINO VECINAL: EMP. PE 06B (PUENTE COLOCHE) - MIRAFLORES, EN LA LOCALIDAD CHANCAYBAÑOS, DISTRITO DE CHANCAYBAÑOS, PROVINCIA SANTA CRUZ, DEPARTAMENTO CAJAMARCA – CUI N° 2529221]

---

<sup>1</sup> Estas bases se utilizarán para la contratación de la ejecución de obras. Para tal efecto, se deberá tener en cuenta la siguiente definición:

**Obra:** Construcción, reconstrucción, rehabilitación, remodelación, mejoramiento, demolición, renovación, ampliación y habilitación de bienes inmuebles, tales como edificaciones, estructuras, excavaciones, perforaciones, carreteras, puentes, entre otros, que requieren dirección técnica, expediente técnico, mano de obra, materiales y/o equipos.



## **DEBER DE COLABORACIÓN**

La Entidad y todo proveedor que se someta a las presentes Bases, sea como participante, postor y/o contratista, deben conducir su actuación conforme a los principios previstos en la Ley de Contrataciones del Estado.

En este contexto, se encuentran obligados a prestar su colaboración al OSCE y a la Secretaría Técnica de la Comisión de Defensa de la Libre Competencia del INDECOPI, en todo momento según corresponda a sus competencias, a fin de comunicar presuntos casos de fraude, colusión y corrupción por parte de los funcionarios y servidores de la Entidad, así como los proveedores y demás actores que participan en el proceso de contratación.

De igual forma, deben poner en conocimiento del OSCE y a la Secretaría Técnica de la Comisión de Defensa de la Libre Competencia del INDECOPI los indicios de conductas anticompetitivas que se presenten durante el proceso de contratación, en los términos del Decreto Legislativo N° 1034, "Ley de Represión de Conductas Anticompetitivas", o norma que la sustituya, así como las demás normas de la materia.

La Entidad y todo proveedor que se someta a las presentes Bases, sea como participante, postor y/o contratista del proceso de contratación deben permitir al OSCE o a la Secretaría Técnica de la Comisión de Defensa de la Libre Competencia del INDECOPI el acceso a la información referida a las contrataciones del Estado que sea requerida, prestar testimonio o absolución de posiciones que se requieran, entre otras formas de colaboración.





## **SECCIÓN GENERAL**

### **DISPOSICIONES COMUNES DEL PROCEDIMIENTO DE SELECCIÓN**

(ESTA SECCIÓN NO DEBE SER MODIFICADA EN NINGÚN EXTREMO, BAJO SANCIÓN DE NULIDAD)



## CAPÍTULO I ETAPAS DEL PROCEDIMIENTO DE SELECCIÓN

### 1.1. REFERENCIAS

Cuando en el presente documento se mencione la palabra Ley, se entiende que se está haciendo referencia a la Ley N° 30225, Ley de Contrataciones del Estado, y cuando se mencione la palabra Reglamento, se entiende que se está haciendo referencia al Reglamento de la Ley de Contrataciones del Estado aprobado por Decreto Supremo N° 344-2018-EF.

Las referidas normas incluyen sus respectivas modificaciones, de ser el caso.

### 1.2. CONVOCATORIA

Se realiza a través de su publicación en el SEACE de conformidad con lo señalado en el artículo 54 del Reglamento, en la fecha señalada en el calendario del procedimiento de selección, debiendo adjuntar las bases.

### 1.3. REGISTRO DE PARTICIPANTES

El registro de participantes se realiza conforme al artículo 55 del Reglamento. En el caso de un consorcio, basta que se registre uno (1) de sus integrantes.

#### Importante

- *Para registrarse como participante en un procedimiento de selección convocado por las Entidades del Estado Peruano, es necesario que los proveedores cuenten con inscripción vigente y estar habilitados ante el Registro Nacional de Proveedores (RNP) que administra el Organismo Supervisor de las Contrataciones del Estado (OSCE). Para obtener mayor información, se puede ingresar a la siguiente dirección electrónica: [www.rnp.gob.pe](http://www.rnp.gob.pe).*
- *Los proveedores que deseen registrar su participación deben ingresar al SEACE utilizando su Certificado SEACE (usuario y contraseña). Asimismo, deben observar las instrucciones señaladas en el documento de orientación "Guía para el registro de participantes electrónico" publicado en <https://www2.seace.gob.pe/>.*
- *En caso los proveedores no cuenten con inscripción vigente en el RNP y/o se encuentren inhabilitados o suspendidos para ser participantes, postores y/o contratistas, el SEACE restringirá su registro, quedando a potestad de estos intentar nuevamente registrar su participación en el procedimiento de selección en cualquier otro momento, dentro del plazo establecido para dicha etapa, siempre que haya obtenido la vigencia de su inscripción o quedado sin efecto la sanción que le impuso el Tribunal de Contrataciones del Estado.*

### 1.4. FORMULACIÓN DE CONSULTAS Y OBSERVACIONES A LAS BASES

La formulación de consultas y observaciones a las bases se efectúa de conformidad con lo establecido en los numerales 72.1 y 72.2 del artículo 72 del Reglamento, así como el literal a) del artículo 89 del Reglamento.

#### Importante

*No pueden formularse consultas ni observaciones respecto del contenido de una ficha de homologación aprobada. Las consultas y observaciones que se formulen sobre el particular, se tienen como no presentadas.*



### 1.5. ABSOLUCIÓN DE CONSULTAS, OBSERVACIONES E INTEGRACIÓN DE BASES

La absolución de consultas, observaciones e integración de las bases se realizan conforme a las disposiciones previstas en el numeral 72.4 y el literal a) del artículo 89 del Reglamento.

#### Importante

- *No se absolverán consultas y observaciones a las bases que se presenten en forma física.*
- *Cuando exista divergencia entre lo indicado en el pliego de absolución de consultas y observaciones y la integración de bases, prevalece lo absuelto en el referido pliego; sin perjuicio, del deslinde de responsabilidades correspondiente.*

### 1.6. FORMA DE PRESENTACIÓN DE OFERTAS

Las ofertas se presentan conforme lo establecido en el artículo 59 y en el artículo 90 del Reglamento.

Las declaraciones juradas, formatos o formularios previstos en las bases que conforman la oferta deben estar debidamente firmados por el postor (firma manuscrita o digital, según la Ley N° 27269, Ley de Firmas y Certificados Digitales<sup>2</sup>). Los demás documentos deben ser visados por el postor. En el caso de persona jurídica, por su representante legal, apoderado o mandatario designado para dicho fin y, en el caso de persona natural, por este o su apoderado. No se acepta el pegado de la imagen de una firma o visto. Las ofertas se presentan foliadas.

#### Importante

- *Los formularios electrónicos que se encuentran en el SEACE y que los proveedores deben llenar para presentar sus ofertas, tienen carácter de declaración jurada.*
- *En caso la información contenida en los documentos escaneados que conforman la oferta no coincida con lo declarado a través del SEACE, prevalece la información declarada en los documentos escaneados.*
- *No se tomarán en cuenta las ofertas que se presenten en físico a la Entidad.*

### 1.7. PRESENTACIÓN Y APERTURA DE OFERTAS

El participante presentará su oferta de manera electrónica a través del SEACE, desde las 00:01 horas hasta las 23:59 horas del día establecido para el efecto en el cronograma del procedimiento; adjuntando el archivo digitalizado que contenga los documentos que conforman la oferta de acuerdo a lo requerido en las bases.

El participante debe verificar antes de su envío, bajo su responsabilidad, que el archivo pueda ser descargado y su contenido sea legible.

#### Importante

*Los integrantes de un consorcio no pueden presentar ofertas individuales ni conformar más de un consorcio en un procedimiento de selección, o en un determinado ítem cuando se trate de procedimientos de selección según relación de ítems.*

En la apertura electrónica de la oferta, el órgano encargado de las contrataciones o comité de selección, según corresponda, verifica la presentación de lo exigido en la sección específica de

<sup>2</sup> Para mayor información sobre la normativa de firmas y certificados digitales ingresar a: <https://www.indecopi.gob.pe/web/firmas-digitales/firmar-y-certificados-digitales>



las bases de conformidad con el numeral 73.2 del artículo 73 del Reglamento. De no cumplir con lo requerido, la oferta se considera no admitida.

Asimismo, el órgano encargado de las contrataciones o comité de selección, según corresponda, declara no admitidas las ofertas que se encuentran por debajo del noventa por ciento (90%) del valor referencial o que excedan en más del diez por ciento (10%) del valor referencial.

### 1.8. EVALUACIÓN DE LAS OFERTAS

La evaluación consiste en la aplicación de los factores de evaluación previstos en el Capítulo IV de la sección específica de las bases a las ofertas admitidas, con el objeto de determinar la oferta con el mejor puntaje y el orden de prelación de las ofertas.

Para determinar la oferta con el mejor puntaje, se toma en cuenta lo indicado en el numeral 74.2 del artículo 74 del Reglamento.

En el supuesto de que dos (2) o más ofertas empaten, la determinación del orden de prelación de las ofertas empatadas se efectúa siguiendo estrictamente el orden establecido en el numeral 91.1 del artículo 91 del Reglamento.

El desempate mediante sorteo se realiza de manera electrónica a través del SEACE.

#### Importante

*En el caso de contratación de obras que se ejecuten fuera de la provincia de Lima y Callao, cuyo valor referencial no supere los novecientos mil Soles (S/ 900,000.00), a solicitud del postor se asigna una bonificación equivalente al diez por ciento (10%) sobre el puntaje total obtenido por los postores con domicilio en la provincia donde se ejecuta la obra, o en las provincias colindantes, sean o no pertenecientes al mismo departamento o región. El domicilio es el consignado en la constancia de inscripción ante el RNP<sup>3</sup>. Lo mismo aplica en el caso de procedimientos de selección por relación de ítems, cuando algún ítem no supera el monto señalado anteriormente.*

### 1.9. CALIFICACIÓN DE OFERTAS

Luego de culminada la evaluación, el órgano encargado de las contrataciones o comité de selección, según corresponda califica a los postores que obtuvieron el primer, segundo, tercer y cuarto lugar, según el orden de prelación, verificando que cumplan con los requisitos de calificación detallados en el numeral 3.2 del Capítulo III de la sección específica de las bases. La oferta del postor que no cumpla con los requisitos de calificación es descalificada.

Si alguno de los cuatro (4) postores no cumple con los requisitos de calificación, se aplica lo establecido en los numerales 75.2 y 75.3 del artículo 75 del Reglamento.

### 1.10. SUBSANACIÓN DE LAS OFERTAS

La subsanación de las ofertas se sujeta a lo establecido en el artículo 60 del Reglamento. La corrección aritmética a la que hace referencia el numeral 60.4 de dicho artículo procede para la ejecución de obras a suma alzada.

El plazo que se otorgue para la subsanación no puede ser inferior a un (1) día hábil.

La solicitud de subsanación se realiza de manera electrónica a través del SEACE y será remitida al correo electrónico consignado por el postor al momento de realizar su inscripción en el RNP, siendo su responsabilidad el permanente seguimiento de las notificaciones a dicho

<sup>3</sup> La constancia de inscripción electrónica se visualizará en el portal web del Registro Nacional de Proveedores: [www.rnp.gob.pe](http://www.rnp.gob.pe)



correo. La notificación de la solicitud se entiende efectuada el día de su envío al correo electrónico.

La presentación de las subsanaciones se realiza a través del SEACE. No se tomará en cuenta la subsanación que se presente en físico a la Entidad.

#### 1.11. RECHAZO DE LAS OFERTAS

Previo al otorgamiento de la buena pro, el comité de selección revisa las ofertas económicas que cumplen los requisitos de calificación, de conformidad con lo establecido para el rechazo de ofertas, previsto en el artículo 68 del Reglamento, de ser el caso.

De rechazarse alguna de las ofertas calificadas, el órgano encargado de las contrataciones o comité de selección, según corresponda, revisa el cumplimiento de los requisitos de calificación de los postores que siguen en el orden de prelación, en caso las hubiere.

#### 1.12. OTORGAMIENTO DE LA BUENA PRO

Definida la oferta ganadora, el órgano encargado de las contrataciones o comité de selección, según corresponda, otorga la buena pro, mediante su publicación en el SEACE, incluyendo el cuadro comparativo y las actas debidamente motivadas de los resultados de la admisión, no admisión, evaluación, calificación, descalificación, rechazo y el otorgamiento de la buena pro.

#### 1.13. CONSENTIMIENTO DE LA BUENA PRO

Cuando se hayan presentado dos (2) o más ofertas, el consentimiento de la buena pro se produce a los cinco (5) días hábiles siguientes de la notificación de su otorgamiento, sin que los postores hayan ejercido el derecho de interponer el recurso de apelación.

En caso que se haya presentado una sola oferta, el consentimiento de la buena pro se produce el mismo día de la notificación de su otorgamiento.

El consentimiento del otorgamiento de la buena pro se publica en el SEACE al día hábil siguiente de producido.

##### **Importante**

*Una vez consentido el otorgamiento de la buena pro, el órgano encargado de las contrataciones o el órgano de la Entidad al que se haya asignado tal función realiza la verificación de la oferta presentada por el postor ganador de la buena pro conforme lo establecido en el numeral 64.6 del artículo 64 del Reglamento.*



## CAPÍTULO II SOLUCIÓN DE CONTROVERSIAS DURANTE EL PROCEDIMIENTO DE SELECCIÓN

### 2.1. RECURSO DE APELACIÓN

A través del recurso de apelación se pueden impugnar los actos dictados durante el desarrollo del procedimiento de selección hasta antes del perfeccionamiento del contrato.

El recurso de apelación se presenta ante la Entidad convocante, y es conocido y resuelto por su Titular, cuando el valor referencial sea igual o menor a cincuenta (50) UIT. Cuando el valor referencial sea mayor a dicho monto, el recurso de apelación se presenta ante y es resuelto por el Tribunal de Contrataciones del Estado.

En los procedimientos de selección según relación de ítems, el valor referencial total del procedimiento determina ante quién se presenta el recurso de apelación.

Los actos que declaren la nulidad de oficio, la cancelación del procedimiento de selección y otros actos emitidos por el Titular de la Entidad que afecten la continuidad de este, se impugnan ante el Tribunal de Contrataciones del Estado.

#### Importante

- *Una vez otorgada la buena pro, el órgano encargado de las contrataciones o comité de selección, según corresponda, está en la obligación de permitir el acceso de los participantes y postores al expediente de contratación, salvo la información calificada como secreta, confidencial o reservada por la normativa de la materia, a más tardar dentro del día siguiente de haberse solicitado por escrito.*

*Luego de otorgada la buena pro no se da a conocer las ofertas cuyos requisitos de calificación no fueron analizados y revisados por el órgano encargado de las contrataciones o comité de selección, según corresponda.*

- *A efectos de recoger la información de su interés, los postores pueden valerse de distintos medios, tales como: (i) la lectura y/o toma de apuntes, (ii) la captura y almacenamiento de imágenes, e incluso (iii) pueden solicitar copia de la documentación obrante en el expediente, siendo que, en este último caso, la Entidad deberá entregar dicha documentación en el menor tiempo posible, previo pago por tal concepto.*
- *El recurso de apelación se presenta ante la Mesa de Partes del Tribunal o ante las oficinas desconcentradas del OSCE o en la Unidad de Trámite Documentario de la Entidad, según corresponda.*

### 2.2. PLAZOS DE INTERPOSICIÓN DEL RECURSO DE APELACIÓN

La apelación contra el otorgamiento de la buena pro o contra los actos dictados con anterioridad a ella se interpone dentro de los cinco (5) días hábiles siguientes de haberse notificado el otorgamiento de la buena pro.

La apelación contra los actos dictados con posterioridad al otorgamiento de la buena pro, contra la declaración de nulidad, cancelación y declaratoria de desierto del procedimiento, se interpone dentro de los cinco (5) días hábiles siguientes de haberse tomado conocimiento del acto que se desea impugnar.



### CAPÍTULO III DEL CONTRATO

#### 3.1. PERFECCIONAMIENTO DEL CONTRATO

Los plazos y el procedimiento para perfeccionar el contrato se realiza conforme a lo indicado en el artículo 141 del Reglamento.

Para perfeccionar el contrato, el postor ganador de la buena pro debe presentar los documentos señalados en los artículos 139 y 175 del Reglamento, así como los previstos en la sección específica de las bases.

#### 3.2. GARANTÍAS

Las garantías que deben otorgar los postores y/o contratistas, según corresponda, son las de fiel cumplimiento del contrato y por los adelantos.

##### 3.2.1. GARANTÍA DE FIEL CUMPLIMIENTO

Como requisito indispensable para perfeccionar el contrato, el postor ganador debe entregar a la Entidad la garantía de fiel cumplimiento del mismo por una suma equivalente al diez por ciento (10%) del monto del contrato original. Esta se mantiene vigente hasta el consentimiento de la liquidación final.

##### **Importante**

*En los contratos de ejecución de obras que celebren las Entidades con las micro y pequeñas empresas, estas últimas pueden otorgar como garantía de fiel cumplimiento el diez por ciento (10%) del monto del contrato original, porcentaje que es retenido por la Entidad durante la primera mitad del número total de pagos a realizarse, de forma prorrateada en cada pago, con cargo a ser devuelto a la finalización del mismo, conforme lo establece el artículo 149 del Reglamento, siempre que:*

- a) El procedimiento de selección original del cual derive el contrato a suscribirse sea una Adjudicación Simplificada.*
- b) El plazo de ejecución de la obra sea igual o mayor a sesenta (60) días calendario; y,*
- c) El pago a favor del contratista considere, al menos, dos (2) valorizaciones periódicas, en función del avance de obra.*

##### 3.2.2. GARANTÍA DE FIEL CUMPLIMIENTO POR PRESTACIONES ACCESORIAS

En las contrataciones que conllevan la ejecución de prestaciones accesorias, tales como mantenimiento, reparación o actividades afines, se otorga una garantía adicional por una suma equivalente al diez por ciento (10%) del monto del contrato de la prestación accesorio, la misma que debe ser renovada periódicamente hasta el cumplimiento total de las obligaciones garantizadas.

##### 3.2.3. GARANTÍA POR ADELANTO

En caso se haya previsto en la sección específica de las bases la entrega de adelantos, el contratista debe presentar una garantía emitida por idéntico monto conforme a lo estipulado en el artículo 153 del Reglamento.

#### 3.3. REQUISITOS DE LAS GARANTÍAS

Las garantías que se presenten deben ser incondicionales, solidarias, irrevocables y de



realización automática en el país, al solo requerimiento de la Entidad. Asimismo, deben ser emitidas por empresas que se encuentren bajo la supervisión directa de la Superintendencia de Banca, Seguros y Administradoras Privadas de Fondos de Pensiones, y que cuenten con clasificación de riesgo B o superior. Asimismo, deben estar autorizadas para emitir garantías; o estar consideradas en la última lista de bancos extranjeros de primera categoría que periódicamente publica el Banco Central de Reserva del Perú.

#### **Importante**

*Corresponde a la Entidad verificar que las garantías presentadas por el postor ganador de la buena pro y/o contratista cumplan con los requisitos y condiciones necesarios para su aceptación y eventual ejecución; sin perjuicio de la determinación de las responsabilidades funcionales que correspondan.*

#### **Advertencia**

*Los funcionarios de las Entidades no deben aceptar garantías emitidas bajo condiciones distintas a las establecidas en el presente numeral, debiendo tener en cuenta lo siguiente:*

- 1. La clasificadora de riesgo que asigna la clasificación a la empresa que emite la garantía debe encontrarse listada en el portal web de la SBS (<http://www.sbs.gob.pe/sistema-financiero/clasificadoras-de-riesgo>).*
- 2. Se debe identificar en la página web de la clasificadora de riesgo respectiva, cuál es la clasificación vigente de la empresa que emite la garantía, considerando la vigencia a la fecha de emisión de la garantía.*
- 3. Para fines de lo establecido en el artículo 148 del Reglamento, la clasificación de riesgo B, incluye las clasificaciones B+ y B.*
- 4. Si la empresa que otorga la garantía cuenta con más de una clasificación de riesgo emitida por distintas empresas listadas en el portal web de la SBS, bastará que en una de ellas cumpla con la clasificación mínima establecida en el Reglamento.*

*En caso exista alguna duda sobre la clasificación de riesgo asignada a la empresa emisora de la garantía, se deberá consultar a la clasificadora de riesgos respectiva.*

*De otro lado, además de cumplir con el requisito referido a la clasificación de riesgo, a efectos de verificar si la empresa emisora se encuentra autorizada por la SBS para emitir garantías, debe revisarse el portal web de dicha Entidad (<http://www.sbs.gob.pe/sistema-financiero/relacion-de-empresas-que-se-encuentran-autorizadas-a-emitar-cartas-fianza>).*

*Los funcionarios competentes deben verificar la autenticidad de la garantía a través de los mecanismos establecidos (consulta web, teléfono u otros) por la empresa emisora.*

### **3.4. EJECUCIÓN DE GARANTÍAS**

La Entidad puede solicitar la ejecución de las garantías conforme a los supuestos contemplados en el artículo 155 del Reglamento.

### **3.5. ADELANTOS**

La Entidad puede establecer la entrega de adelantos directos y adelantos para materiales e insumos, y en el caso de contratos bajo la modalidad llave en mano, para equipamiento y mobiliario, de conformidad con el artículo 180 del Reglamento, siempre que ello haya sido previsto en la sección específica de las bases.

### **3.6. VALORIZACIONES**

Las valorizaciones son la cuantificación económica de un avance físico en la ejecución de la obra, realizada en un período determinado, tienen el carácter de pagos a cuenta y son elaboradas





el último día de cada período previsto en la sección específica de las bases, por el inspector o supervisor, según corresponda y el contratista.

En caso se haya suscrito contrato con un consorcio, el pago de las valorizaciones se realizará a quien se indique en el contrato de consorcio.

#### **Advertencia**

*En caso de retraso en los pagos a cuenta o pago final por parte de la Entidad, salvo que se deba a caso fortuito o fuerza mayor, esta reconoce al contratista los intereses legales correspondientes, de conformidad con el artículo 39 de la Ley y los artículos 1244, 1245 y 1246 del Código Civil, debiendo repetir contra los responsables de la demora injustificada.*

### **3.7. REAJUSTES**

Los reajustes se calculan conforme lo indicado en el numeral 38.3 del artículo 38 y el artículo 195 del Reglamento.

#### **Importante**

*Tanto la elaboración como la aplicación de las fórmulas polinómicas se sujetan a lo dispuesto en el Decreto Supremo N° 011-79-VC y sus modificatorias, ampliatorias y complementarias.*

### **3.8. PENALIDADES**

#### **3.8.1. PENALIDAD POR MORA EN LA EJECUCIÓN DE LA PRESTACIÓN**

En caso de retraso injustificado del contratista en la ejecución de las prestaciones objeto del contrato, la Entidad le aplica automáticamente una penalidad por mora por cada día de atraso, de conformidad con el artículo 162 del Reglamento.

#### **3.8.2. OTRAS PENALIDADES**

La Entidad puede establecer penalidades distintas a la mencionada en el numeral precedente, según lo previsto en el artículo 163 del Reglamento y lo indicado en la sección específica de las bases.

Estos dos tipos de penalidades se calculan en forma independiente y pueden alcanzar cada una un monto máximo equivalente al diez por ciento (10%) del monto del contrato vigente, o de ser el caso, del ítem que debió ejecutarse.

### **3.9. INCUMPLIMIENTO DEL CONTRATO**

Las causales para la resolución del contrato, serán aplicadas de conformidad con el artículo 36 de la Ley y 164 del Reglamento.

### **3.10. DISPOSICIONES FINALES**

Todos los demás aspectos del presente procedimiento no contemplados en las bases se regirán supletoriamente por la Ley y su Reglamento, así como por las disposiciones legales vigentes.



## **SECCIÓN ESPECÍFICA**

### **CONDICIONES ESPECIALES DEL PROCEDIMIENTO DE SELECCIÓN**

(EN ESTA SECCIÓN LA ENTIDAD DEBERÁ COMPLETAR LA INFORMACIÓN EXIGIDA, DE ACUERDO A LAS INSTRUCCIONES INDICADAS)



## CAPÍTULO I GENERALIDADES

### 1.1. ENTIDAD CONVOCANTE

Nombre : MUNICIPALIDAD PROVINCIAL DE SANTA CRUZ  
RUC N° : 20200367376  
Domicilio legal : Jr. Cutervo N° 330 – Santa Cruz  
Teléfono: : 076-354075  
Correo electrónico: :

### 1.2. OBJETO DE LA CONVOCATORIA

El presente procedimiento de selección tiene por objeto la contratación de la ejecución de la obra [RENOVACION DE PUENTE; EN EL(LA) CAMINO VECINAL: EMP. PE 06B (PUENTE COLOCHE) - MIRAFLORES, EN LA LOCALIDAD CHANCAYBAÑOS, DISTRITO DE CHANCAYBAÑOS, PROVINCIA SANTA CRUZ, DEPARTAMENTO CAJAMARCA - CUI N° 2529221].

### 1.3. VALOR REFERENCIAL<sup>4</sup>

El valor referencial asciende a S/ 782,668.72 (SETECIENTOS OCHENTA Y DOS MIL SEISCIENTOS SESENTA Y OCHO CON 72/100 SOLES), incluidos los impuestos de Ley y cualquier otro concepto que incida en el costo total de la ejecución de la obra

Valor Referencial (VR)	Límites <sup>5</sup>	
	Inferior	Superior
<b>S/ 782,668.72</b> (SETECIENTOS OCHENTA Y DOS MIL SEISCIENTOS SESENTA Y OCHO CON 72/100 SOLES)	<b>S/ 704,401.85</b> (SETECIENTOS CUATRO MIL CUATROCIENTOS UNO CON 85/100 SOLES)	<b>S/ 860,935.59</b> (OCHOCIENTOS SESENTA MIL NOVECIENTOS TREINTA Y CINCO CON 59/100 SOLES)

#### Importante

- El precio de las ofertas no puede exceder los límites del valor referencial de conformidad con el numeral 28.2 del artículo 28 de la Ley.

### 1.4. EXPEDIENTE DE CONTRATACIÓN

Documento y fecha de aprobación del expediente de contratación : [El expediente de contratación fue aprobado mediante

<sup>4</sup> El monto del valor referencial indicado en esta sección de las bases no debe diferir del monto del valor referencial consignado en la ficha del procedimiento en el SEACE. No obstante, de existir contradicción entre estos montos, primará el monto del valor referencial indicado en las bases aprobadas.

<sup>5</sup> De acuerdo a lo señalado en el artículo 48 del Reglamento, estos límites se calculan considerando dos (2) decimales. Para ello, si el límite inferior tiene más de dos (2) decimales, se aumenta en un dígito el valor del segundo decimal; en el caso del límite superior, se considera el valor del segundo decimal sin efectuar el redondeo.



MEMORANDUM N° 57( -2022-  
MPSC/GM, del 13 de  
diciembre de 2022]

Documento y fecha de aprobación del expediente técnico	:	[RESOLUCION DE ALCALDIA N° 541 -2022-MPSC/A, del 30 de noviembre del 2022]
Documento y fecha de actualización del expediente técnico, de corresponder	:	[NO CORRESPONDE]
Tipo y número del procedimiento de selección que se convocó para la elaboración del expediente técnico, de corresponder	:	[ORDEN DE SERVICIO N° 0567-2022 - MENOR A 09 UITS]

#### 1.5. FUENTE DE FINANCIAMIENTO

[19: RECURSOS ORDINARIOS]

##### Importante

*La fuente de financiamiento debe corresponder a aquella prevista en la Ley de Equilibrio Financiero del Presupuesto del Sector Público del año fiscal en el cual se convoca el procedimiento de selección.*

#### 1.6. SISTEMA DE CONTRATACIÓN

El presente procedimiento se rige por el sistema de [PRECIOS UNITARIOS], de acuerdo con lo establecido en el expediente de contratación respectivo.

#### 1.7. MODALIDAD DE EJECUCIÓN

[POR CONTRATA]

#### 1.8. ALCANCES DEL REQUERIMIENTO

El alcance de la ejecución de la obra está definido en el Capítulo III de la presente sección de las bases.

#### 1.9. PLAZO DE EJECUCIÓN DE LA OBRA

El plazo de ejecución de la obra materia de la presente convocatoria, es de [60 DÍAS CALENDARIOS] días calendario, en concordancia con lo establecido en el expediente de contratación y en el expediente técnico de obra.

#### 1.10. COSTO DE REPRODUCCIÓN Y ENTREGA DE BASES Y DEL EXPEDIENTE TÉCNICO DE LA OBRA

Los participantes registrados tienen el derecho a recabar las bases y el expediente técnico de la obra en versión impresa o digital, según su elección, para cuyo efecto deben:

Pagar en	:	En la oficina de tesorería de la Municipalidad Provincial de Santa Cruz
Recoger en	:	Gerencia de Desarrollo Urbano y Rural Provincial de Santa Cruz



Costo de bases : Impresa: S/ 10.00 (Diez con 00/100 Soles)

Costo del expediente : Impreso: S/ 1,500 .00 (Mil quinientos con 00/100 Soles)  
técnico Digital: S/ 10.00 (Diez con 00/100 Soles)

Las bases y el expediente técnico se entregan inmediatamente después de realizado el pago correspondiente. Excepcionalmente, el expediente técnico en versión impresa puede ser entregado dentro del plazo máximo de un (1) día hábil de efectuado el pago.

#### Importante

- *La Entidad debe entregar una constancia o formulario de cargos en donde consta que el participante recibió el expediente técnico completo. Dicha constancia o formulario debe incluir un índice del contenido del expediente técnico y número de folios correspondientes.*
- *El costo de entrega del ejemplar de las bases y del expediente técnico, no puede exceder el costo de su reproducción.*

#### Advertencia

*Las Entidades deben cautelar bajo responsabilidad que la versión impresa y digital del expediente técnico correspondan a la versión original del expediente técnico aprobado.*

### 1.11. ACCESO VIRTUAL AL EXPEDIENTE TÉCNICO DE LA OBRA

El expediente técnico de la obra en versión digital se encuentra publicado en el SEACE, obligatoriamente, desde la fecha de la convocatoria del presente procedimiento de selección.

Adicionalmente se estará publicado en el siguiente enlace:  
<https://drive.google.com/drive/folders/1krJCC-lrTUxgHjHb6YqAtAY8yFNLKTAp?usp=sharing>

### 1.12. BASE LEGAL

- Ley N° 31365 -Ley de Presupuesto del Sector Público para el Año Fiscal año 2022
- Ley N° 31366 –Ley del Equilibrio Financiero del Presupuesto del Sector Público para el Año Fiscal 2022.
- Decreto Supremo N° 011-79-VC. Implementan y adecúan Decreto Supremo sobre contrataciones de obras públicas.
- Decreto Supremo N.º 082-2019-EF – Que aprueba el Texto Único Ordenado de la Ley N.º 30225 Ley de Contrataciones del Estado.
- Decreto Supremo N.º 344-2018-EF que aprueba el Reglamento de la Ley de Contrataciones del Estado, modificado, mediante Decreto Supremo N.º 377-2019-EF y Decreto Supremo N.º 168-2020-EF y sus modificatorias, en adelante el Reglamento.
- Directivas y pronunciamientos del OSCE
- Ley N° 27806, Ley de Transparencia y de Acceso a la Información Pública.
- Decreto Supremo N.º 008-2008-TR, Reglamento de la Ley MYPE.
- Decreto Supremo N.º 304-2012-EF, TUO de la Ley General del Sistema Nacional del Presupuesto.
- Protocolos o medidas sanitarios y demás disposiciones que emitan los sectores y autoridades competentes con relación al servicio objeto de la contratación.
- Decreto Supremo N.º 006-2017-JUS, TUO de la Ley N.º 27444 - Ley del Procedimiento Administrativo General.

Las referidas normas incluyen sus respectivas modificaciones, de ser el caso.



## CAPÍTULO II DEL PROCEDIMIENTO DE SELECCIÓN

### 2.1. CALENDARIO DEL PROCEDIMIENTO DE SELECCIÓN

Según el cronograma de la ficha de selección de la convocatoria publicada en el SEACE.

#### Importante

*De conformidad con la vigesimosegunda Disposición Complementaria Final del Reglamento, en caso la Entidad (Ministerios y sus organismos públicos, programas o proyectos adscritos) haya difundido el requerimiento a través del SEACE siguiendo el procedimiento establecido en dicha disposición, no procede formular consultas u observaciones al requerimiento.*

### 2.2. CONTENIDO DE LAS OFERTAS

La oferta contendrá, además de un índice de documentos<sup>6</sup>, la siguiente documentación:

#### 2.2.1. Documentación de presentación obligatoria

##### 2.2.1.1. Documentos para la admisión de la oferta

- a) Declaración jurada de datos del postor. (**Anexo N° 1**)
- b) Documento que acredite la representación de quien suscribe la oferta.

En caso de persona jurídica, copia del certificado de vigencia de poder del representante legal, apoderado o mandatario designado para tal efecto.

En caso de persona natural, copia del documento nacional de identidad o documento análogo, o del certificado de vigencia de poder otorgado por persona natural, del apoderado o mandatario, según corresponda.

En el caso de consorcios, este documento debe ser presentado por cada uno de los integrantes del consorcio que suscriba la promesa de consorcio, según corresponda.

#### Advertencia

*De acuerdo con el artículo 4 del Decreto Legislativo N° 1246, las Entidades están prohibidas de exigir a los administrados o usuarios la información que puedan obtener directamente mediante la interoperabilidad a que se refieren los artículos 2 y 3 de dicho Decreto Legislativo. En esa medida, si la Entidad es usuaria de la Plataforma de Interoperabilidad del Estado – PIDE<sup>7</sup> y siempre que el servicio web se encuentre activo en el Catálogo de Servicios de dicha plataforma, no corresponderá exigir el certificado de vigencia de poder y/o documento nacional de identidad.*

- c) Declaración jurada de acuerdo con el literal b) del artículo 52 del Reglamento. (**Anexo N° 2**)
- d) Declaración jurada de cumplimiento del Expediente Técnico, según el numeral 3.1 del Capítulo III de la presente sección. (**Anexo N° 3**)

<sup>6</sup> La omisión del índice no determina la no admisión de la oferta.

<sup>7</sup> Para mayor información de las Entidades usuarias y del Catálogo de Servicios de la Plataforma de Interoperabilidad del Estado – PIDE ingresar al siguiente enlace <https://www.gobiernodigital.gob.pe/interoperabilidad/>



- e) Declaración jurada de plazo de ejecución de la obra. **(Anexo N° 4)**
- f) Promesa de consorcio con firmas legalizadas, de ser el caso, en la que se consigne los integrantes, el representante común, el domicilio común y las obligaciones a las que se compromete cada uno de los integrantes del consorcio, así como el porcentaje equivalente a dichas obligaciones. **(Anexo N° 5)**
- g) El precio de la oferta en [SOLES] y:
  - ✓ El desagregado de partidas, cuando el procedimiento se haya convocado a suma alzada.
  - ✓ Los precios unitarios, considerando las partidas según lo previsto en el último párrafo del literal b) del artículo 35 del Reglamento.

Asimismo, la oferta incluye el monto de la prestación accesorio, cuando corresponda. **(Anexo N° 6)**

El precio total de la oferta y los subtotales que lo componen deben ser expresados con dos (2) decimales. Los precios unitarios pueden ser expresados con más de dos (2) decimales.

#### Importante

- *El órgano encargado de las contrataciones o comité de selección, según corresponda, no puede incorporar documentos adicionales para la admisión de la oferta a los establecidos en este acápite.*
- *El análisis de precios unitarios y el detalle de los gastos generales fijos y variables de la oferta se presentan para el perfeccionamiento del contrato.*
- *El órgano encargado de las contrataciones o comité de selección, según corresponda, declara no admitidas las ofertas que no se encuentren dentro de los límites del valor referencial previstos en el numeral 28.2 del artículo 28 de la Ley. Asimismo, verifica la presentación de los documentos requeridos. De no cumplir con lo requerido, la oferta se considera no admitida.*

#### 2.2.1.2. Documentos para acreditar los requisitos de calificación

Incorporar en la oferta los documentos que acreditan los “**Requisitos de Calificación**” que se detallan en el numeral 3.2 del Capítulo III de la presente sección de las bases.

#### 2.2.2. Documentación de presentación facultativa:

- a) En el caso de microempresas y pequeñas empresas integradas por personas con discapacidad, o en el caso de consorcios conformados en su totalidad por estas empresas, deben presentar la constancia o certificado con el cual acredite su inscripción en el Registro de Empresas Promocionales para Personas con Discapacidad<sup>8</sup>.
- b) Solicitud de bonificación del cinco por ciento (5%) por tener la condición de micro y pequeña empresa **(Anexo N°11)**.

#### Importante para la Entidad

- *En caso el órgano encargado de las contrataciones o comité de selección, según corresponda, considere evaluar otros factores además del precio, incluir el siguiente literal:*
- c) *Incorporar en la oferta los documentos que acreditan los “**Factores de Evaluación**”*

<sup>8</sup> Dicho documento se tendrá en consideración en caso de empate, conforme a lo previsto en el artículo 91 del Reglamento.



establecidos en el Capítulo IV de la presente sección de las bases, a efectos de obtener el puntaje previsto en dicho Capítulo para cada factor.

- Si durante la fase de actos preparatorios, las Entidades advierten que es posible la participación de proveedores que gozan del beneficio de la exoneración del IGV prevista en la Ley N° 27037, Ley de Promoción de la Inversión en la Amazonía, consignar el siguiente literal:
- d) Los postores que apliquen el beneficio de la exoneración del IGV previsto en la Ley N° 27037, Ley de Promoción de la Inversión en la Amazonía, deben presentar la Declaración Jurada de cumplimiento de condiciones para la aplicación de la exoneración del IGV. **(Anexo N° 7)**
- En el caso de contratación de obras que se ejecuten fuera de la provincia de Lima y Callao, cuyo valor referencial del procedimiento de selección no supere los novecientos mil Soles (S/. 900,000.00), consignar el siguiente literal:
- e) Los postores con domicilio en la provincia donde se ejecutará la obra, o en las provincias colindantes, sean o no pertenecientes al mismo departamento o región, pueden presentar la solicitud de bonificación por obras ejecutadas fuera de la provincia de Lima y Callao, según **Anexo N° 8**.

Lo mismo aplica en el caso de procedimientos por relación de ítems cuando el monto del valor referencial de algún ítem no supere dicho monto, en cuyo caso debe consignarse el o los ítems, en los cuales los postores pueden solicitar la referida bonificación, adicionando el siguiente párrafo:

Dicha solicitud se puede presentar en el [CONSIGNAR EL ÍTEM O ÍTEMS, SEGÚN CORRESPONDA, EN LOS QUE SE PUEDE SOLICITAR LA BONIFICACIÓN].

#### **Advertencia**

El órgano encargado de las contrataciones o comité de selección, según corresponda, no podrá exigir al postor la presentación de documentos que no hayan sido indicados en los acápites "Documentos para la admisión de la oferta", "Requisitos de calificación" y "Factores de evaluación".

### **2.3. PRESENTACIÓN DEL RECURSO DE APELACIÓN**

"El recurso de apelación se presenta ante la Unidad de Trámite Documentario de la Entidad.

En caso el participante o postor opte por presentar recurso de apelación y por otorgar la garantía mediante depósito en cuenta bancaria, se debe realizar el abono en:

N ° de Cuenta : 00-244-005950  
Banco : BANCO DE LA NACION  
N° CCI9 : 018-244-000244005950-45

### **2.4. REQUISITOS PARA PERFECCIONAR EL CONTRATO**

El postor ganador de la buena pro debe presentar los siguientes documentos para perfeccionar el contrato:

- a) Garantía de fiel cumplimiento del contrato.
- b) Garantía de fiel cumplimiento por prestaciones accesorias, de ser el caso.
- c) Solicitud para la constitución del fideicomiso, en el marco de lo establecido en el literal a) del numeral 184.9 del artículo 184 del Reglamento, de ser el caso<sup>10</sup>.

<sup>9</sup> En caso de transferencia interbancaria.

<sup>10</sup> Cuando la Entidad no haya incorporado en las bases la obligación de constituir un fideicomiso para la administración de los adelantos destinados a la ejecución de obra, el postor adjudicado puede presentar la solicitud para la constitución del fideicomiso.





- d) Contrato de consorcio con firmas legalizadas ante Notario de cada uno de los integrantes, de ser el caso.
- e) Código de cuenta interbancaria (CCI) o, en el caso de proveedores no domiciliados, el número de su cuenta bancaria y la entidad bancaria en el exterior.
- f) Copia de la vigencia del poder del representante legal de la empresa que acredite que cuenta con facultades para perfeccionar el contrato, cuando corresponda.
- g) Copia de DNI del postor en caso de persona natural, o de su representante legal en caso de persona jurídica.

#### Advertencia

*De acuerdo con el artículo 4 del Decreto Legislativo N° 1246, las Entidades están prohibidas de exigir a los administrados o usuarios la información que puedan obtener directamente mediante la interoperabilidad a que se refieren los artículos 2 y 3 de dicho Decreto Legislativo. En esa medida, si la Entidad es usuaria de la Plataforma de Interoperabilidad del Estado – PIDE<sup>11</sup> y siempre que el servicio web se encuentre activo en el Catálogo de Servicios de dicha plataforma, no corresponderá exigir los documentos previstos en los literales e) y f).*

- h) Domicilio para efectos de la notificación durante la ejecución del contrato.
- i) Autorización de notificación de la decisión de la Entidad sobre la solicitud de ampliación de plazo mediante medios electrónicos de comunicación <sup>12</sup>. **(Anexo N°12)**
- j) Constancia de capacidad libre de contratación expedida por el RNP<sup>13</sup>.
- k) Programa de Ejecución de Obra (CPM) el cual presenta la ruta crítica y el calendario de avance de obra valorizado.
- l) Calendario de adquisición de materiales e insumos necesarios para la ejecución de obra, en concordancia con el calendario de avance de obra valorizado. Este calendario se actualiza con cada ampliación de plazo otorgada, en concordancia con el calendario de avance de obra valorizado vigente.

#### Importante para la Entidad

*En el caso de obras bajo la modalidad de ejecución llave en mano, cuando se haya previsto otorgar adelanto para equipamiento y mobiliario, con respecto al literal anterior, considerar el siguiente texto:*

- l) Calendario de adquisición de materiales e insumos necesarios para la ejecución de obra, que incluye el equipamiento y mobiliario cuando corresponda, de acuerdo con el calendario de avance de obra valorizado. Este calendario se actualiza con cada ampliación de plazo otorgada, en concordancia con el calendario de avance de obra valorizado vigente.*

- m) Calendario de utilización de equipo, en caso la naturaleza de la contratación lo requiera.
- n) Memoria en la que se señalen las consideraciones que se han tomado en cuenta para la elaboración de los documentos indicados en los literales k), l) y m).
- o) Análisis de precios unitarios de las partidas y detalle de los gastos generales fijos y variables de la oferta, en caso de obras sujetas a precios unitarios<sup>14</sup>.
- p) Desagregado por partidas que dio origen a la oferta, en caso de obras a suma alzada.
- q) Copia de documentos que sustenten la propiedad, la posesión, el compromiso de compra venta o alquiler u otro documento que acredite la disponibilidad del requisito de calificación equipamiento estratégico. En el caso que el postor ganador sea un consorcio los documentos de acreditación de este requisito pueden estar a nombre del consorcio o de uno de sus integrantes.
- r) Copia de los diplomas que acrediten la formación académica requerida del plantel

<sup>11</sup> Para mayor información de las Entidades usuarias y del Catálogo de Servicios de la Plataforma de Interoperabilidad del Estado – PIDE ingresar al siguiente enlace <https://www.gobiernodigital.gob.pe/interoperabilidad/>

<sup>12</sup> En tanto se implemente la funcionalidad en el SEACE, de conformidad con la Primera Disposición Complementaria Transitoria del Decreto Supremo N° 234-2022-EF.

<sup>13</sup> Este requisito no aplica para procedimientos de contratación directa por la causal de carácter de secreto, secreto militar o por razones de orden interno.

<sup>14</sup> La Entidad puede requerir este documento en caso de obras a suma alzada.



profesional clave, en caso que el grado o título profesional requerido no se encuentre publicado en el Registro Nacional de Grados Académicos y Títulos Profesionales a cargo de la de la Superintendencia Nacional de Educación Superior Universitaria – SUNEDU<sup>15</sup>.

- s) Copia de (i) contratos y su respectiva conformidad o (ii) constancias o (iii) certificados o (iv) cualquier otra documentación que, de manera fehaciente demuestre la experiencia del personal que conforma el plantel profesional clave.

#### Importante

- *Corresponde a la Entidad verificar que las garantías presentadas por el postor ganador de la buena pro cumplan con los requisitos y condiciones necesarios para su aceptación y eventual ejecución; sin perjuicio de la determinación de las responsabilidades funcionales que correspondan.*
- *De conformidad con el Reglamento Consular del Perú aprobado mediante Decreto Supremo N° 076-2005-RE para que los documentos públicos y privados extendidos en el exterior tengan validez en el Perú, deben estar legalizados por los funcionarios consulares peruanos y refrendados por el Ministerio de Relaciones Exteriores del Perú, salvo que se trate de documentos públicos emitidos en países que formen parte del Convenio de la Apostilla, en cuyo caso bastará con que estos cuenten con la Apostilla de la Haya<sup>16</sup>.*
- *La Entidad no puede exigir documentación o información adicional a la consignada en el presente numeral para el perfeccionamiento del contrato.*

## 2.5. PERFECCIONAMIENTO DEL CONTRATO

El contrato se perfecciona con la suscripción del documento que lo contiene. Para dicho efecto el postor ganador de la buena pro, dentro del plazo previsto en el artículo 141 del Reglamento, debe presentar la documentación requerida en [Jr. Cutervo N° 330 – Santa Cruz, REGION CAJAMARCA]

#### Importante

*En el caso de contratación de obras por paquete, se debe suscribir un contrato por cada obra incluida en el paquete.*

## 2.6. ADELANTOS

### 2.6.1. ADELANTO DIRECTO (10%)

La entidad otorgará para el presente procedimiento un adelanto directo que no excederá el **10%** del valor referencial del contrato, a solicitud del contratista en un plazo que no será mayor a ocho (8) días después de la firma del contrato, pasado el plazo establecido **no procederá** el adelanto directo. El contratista debe presentar una garantía emitida por idéntico monto conforme a lo estipulado en el artículo 181 del Reglamento.

**La amortización del adelanto directo se hará mediante descuentos proporcionales en las valorizaciones correspondientes de la ejecución de la obra.**

### 2.6.2. ADELANTO PARA MATERIALES (20%)

La entidad otorgará para el presente procedimiento un adelanto para materiales que no excederá el **20%** del valor referencial del contrato, a solicitud del contratista después del iniciado el plazo de ejecución contractual.

Para el otorgamiento del adelanto para materiales, insumos equipamiento o mobiliarios debe tenerse en cuenta lo dispuesto en el Decreto Supremo N° 011-79-VC y sus modificatorias, ampliatorias y complementarias.

No procede el otorgamiento del adelanto para materiales e insumos en los casos en que las

<sup>15</sup> <https://enlinea.sunedu.gob.pe/>

<sup>16</sup> Según lo previsto en la Opinión N° 009-2016/DTN.



solicitudes correspondientes sean realizadas con posterioridad a las fechas señaladas en el calendario de adquisición de materiales e insumos. La amortización del adelanto para materiales e insumos se realiza de acuerdo con lo dispuesto en el Decreto Supremo No 011-79-VC y sus modificatorias, ampliatorias y complementarias.

El contratista deberá presentar las garantías emitidas por idénticos montos conforme a lo estipulado en el artículo 182 del Reglamento, según los adelantos que solicite.

## 2.7. VALORIZACIONES

El periodo de valorización será MENSUAL].

### Importante

- *Cuando el periodo de valorización establecido por la Entidad sea el mensual, el plazo del pago de la valorización se regirá por lo dispuesto en el numeral 194.7 del artículo 194 del Reglamento. En cambio, si la Entidad prevé un periodo de valorización distinto al mensual, se debe establecer los plazos y procedimiento aplicables para la valorización, teniendo en consideración lo dispuesto en el numeral 194.6 del referido artículo, así como el plazo para el pago de las valorizaciones.*
- *Las valorizaciones de obra se presentan a través del módulo de ejecución contractual del SEACE. Dicha obligación aplica a los contratos de obra que deriven de procedimientos de selección para la ejecución de obras, convocados a partir de la entrada en vigencia de la Directiva N° 001-2022-OSCE/CD "Gestión de las valorizaciones de obra a través del SEACE"<sup>17</sup>. Mediante comunicado el OSCE publica y difunde la relación de Entidades obligadas a usar la sección de valorizaciones electrónicas como medio para la gestión de las valorizaciones de obra. El primer listado de entidades obligadas se encuentra publicado en el siguiente enlace:*

*<https://www.gob.pe/institucion/osce/noticias/575017-comunicado-n-001-2022-osce>.*

## 2.8. PLAZO PARA EL PAGO DEL SALDO DE LA LIQUIDACIÓN DEL CONTRATO DE OBRA

La Entidad o el contratista, según corresponda, deben efectuar el pago del monto correspondiente al saldo de la liquidación del contrato de obra, en el plazo de **[15 DIAS CALENDARIOS]** días calendario, computados desde el día siguiente del consentimiento de la liquidación. Para tal efecto, la parte que solicita el pago debe presentar el comprobante de pago respectivo.

<sup>17</sup> Aprobada mediante Resolución N° 002-2022-OSCE-PRE y modificada mediante Resolución N° 042-2022-OSCE/PRE, publicadas en el Diario Oficial El Peruano el 10 de enero de 2022 y 5 de marzo de 2022, respectivamente.



### CAPÍTULO III REQUERIMIENTO

#### Importante

*Es responsabilidad de la Entidad cautelar la adecuada formulación del expediente técnico, debiendo asegurar la calidad técnica y reducir la necesidad de su reformulación por errores o deficiencias técnicas que repercutan en el proceso de contratación y en la ejecución de la obra.*

### 3.1. EXPEDIENTE TÉCNICO E INFORMACIÓN COMPLEMENTARIA DEL EXPEDIENTE TÉCNICO

#### 3.1.1 Consideraciones generales



MUNICIPALIDAD PROVINCIAL DE SANTA CRUZ

### MUNICIPALIDAD PROVINCIAL DE SANTA CRUZ



### REQUERIMIENTO PARA EJECUCION DE OBRA PROYECTO:

“RENOVACION DE PUENTE; EN EL(LA) CAMINO VECINAL:  
EMP. PE 06B (PUENTE COLOCHE) - MIRAFLORES, EN LA  
LOCALIDAD CHANCAYBAÑOS, DISTRITO DE  
CHANCAYBAÑOS, PROVINCIA SANTA CRUZ,  
DEPARTAMENTO CAJAMARCA”- CUI N° 2529221

SANTA CRUZ - DICIEMBRE – 2022



## MUNICIPALIDAD PROVINCIAL DE SANTA CRUZ

### TÉRMINOS DE REFERENCIA

PARA LA EJECUCION DE OBRA: "RENOVACION DE PUENTE; EN EL(LA) CAMINO VECINAL: EMP. PE 06B (PUENTE COLOCHE) - MIRAFLORES, EN LA LOCALIDAD CHANCAYBAÑOS, DISTRITO DE CHANCAYBAÑOS, PROVINCIA SANTA CRUZ, DEPARTAMENTO CAJAMARCA"- CUI N° 2529221

#### A) CONSIDERACIONES GENERALES:

##### 1. AREA QUE REQUIERE EL SERVICIO

La Municipalidad Provincial de Santa Cruz, en el marco del decreto supremo 175-2022-EF, donde Autorizan Transferencia de Partidas en el Presupuesto del Sector Público para el Año Fiscal 2022 a favor de la Reserva de Contingencia, del Ministerio de Transportes y Comunicaciones y de diversos Gobiernos Locales, mediante el área de **SGDI y DT** (Sub Gerencia de Infraestructura y Desarrollo Territorial), solicitan la contratación de empresas ejecutoras de obra, para la ejecución de la obra:

- "RENOVACION DE PUENTE; EN EL(LA) CAMINO VECINAL: EMP. PE 06B (PUENTE COLOCHE) - MIRAFLORES, EN LA LOCALIDAD CHANCAYBAÑOS, DISTRITO DE CHANCAYBAÑOS, PROVINCIA SANTA CRUZ, DEPARTAMENTO CAJAMARCA"- CUI N° 2529221

##### 2. OBJETIVOS DE LA CONTRATACION

Es objeto de los presentes Términos de Referencia es establecer el marco contractual, funcional - técnico y legal dentro del cual se prestarán los servicios de Ejecución de obras, del siguiente proyecto:

- "RENOVACION DE PUENTE; EN EL (LA) CAMINO VECINAL R53: EMPALME R56 - POTRERO (PUENTE POTRERO), EN LA LOCALIDAD DE EL POTRERO, DISTRITO DE SAUCEPAMPA, PROVINCIA DE SANTA CRUZ - DEPARTAMENTO DE CAJAMARCA"- CUI N° 2529398

dentro de los parámetros de calidad, precio, plazo y obligaciones contractuales asegurando que la inversión efectuada permita obtener una infraestructura acorde a las exigencias de las normas y directivas vigentes en los diseños de puentes.

##### 3. FINALIDAD PUBLICA

Brindar a los usuarios una infraestructura de transporte eficiente y seguro que contribuya a la integración económica y social de la Provincia. La ejecución del proyecto, favorecerá el desarrollo socio económico de la población, el cual contribuirá a mejorar el estado actual de las carreteras, generando una mejor transitabilidad, reduciendo los niveles de accidentabilidad al tener mejoras en la seguridad vial.

##### 4. ANTECEDENTES

Mediante Decreto Supremo N° 175-2022-EF publicada el 28 de Julio del 2022, Autorizan Transferencia de Partidas en el Presupuesto del Sector Público para el Año Fiscal 2022 a favor de la Reserva de Contingencia, del Ministerio de Transportes y Comunicaciones y de diversos Gobiernos Locales.





## MUNICIPALIDAD PROVINCIAL DE SANTA CRUZ

Mediante CONVENIO N°1011-2022-MTC/21 DE MONITOREO Y SEGUIMIENTO DE LOS RECURSOS TRANSFERIDOS ENTRE PROVIAS DESCENTRALIZADO Y LA MUNICIPALIDAD PROVINCIAL DE SANTA CRUZ, financia la inversión de la infraestructura vial de la IOARR "RENOVACION DE PUENTE; EN EL(LA) CAMINO VECINAL: EMP. PE 06B (PUENTE COLOCHE) - MIRAFLORES, EN LA LOCALIDAD CHANCAYBAÑOS, DISTRITO DE CHANCAYBAÑOS, PROVINCIA SANTA CRUZ, DEPARTAMENTO CAJAMARCA"- CUI N° 2529221

Que mediante RESOLUCION DE ALCALDIA N°543-2022-MPSC/A de fecha 30 de noviembre del 2022, se aprueba el expediente técnico

### 5. NORMAS Y REGLAMENTOS – BASE LEGAL

Reglamento Nacional de Edificaciones y sus modificatorias vigentes; que establecen las responsabilidades y atribuciones de constructor y supervisor, así como de los requisitos y exigencias mínimas para la construcción, el control de calidad y la supervisión de estructuras de concreto armado, de albañilería confinada, estructuras metálicas entre otras.

Los derechos y responsabilidades del constructor y supervisor de intervienen en el proceso de la edificación, están determinados por lo dispuesto en la presente norma G.030, la Ley del Procedimiento Administrativo General, el Código Civil, el Código Penal, y las demás disposiciones que le sean aplicables; así como por lo pactado en el Contrato que acuerda su intervención.

Decreto Supremo N° 175-2022-EF, que Autorizan Transferencia de Partidas en el Presupuesto del Sector Público para el Año Fiscal 2022 a favor de la Reserva de Contingencia, del Ministerio de Transportes y Comunicaciones y de diversos Gobiernos Locales.

#### 5.1 NORMAS GENERALES

1. Artículo 2° de la CONSTITUCIÓN POLÍTICA DEL PERÚ (31-10-93), menciona que es derecho de toda persona gozar de un ambiente equilibrado y adecuado al desarrollo de la vida y con respeto a los recursos naturales.
2. Ley N° 27783 Ley de Bases para la Descentralización
3. Ley orgánica de Gobiernos Regionales – Ley N° 27867
4. Ley Orgánica de Municipalidades – Ley N° 27972
5. Ley N° 29664, Ley de Gestión de Riesgo; y su reglamento aprobado por Decreto Supremo 048-2011 PCM.
6. Decreto Supremo N° 082-2019-EF, que aprueba el T.U.O. de la Ley N° 30225, Ley de Contrataciones del Estado. (En adelante la LCE).
7. Decreto Supremo N° 344-2018-EF, que aprueba el Reglamento de la Ley de Contrataciones del Estado. (En adelante el RLCE).
8. Decreto Supremo N°162-2021-EF que modifica el Reglamento de la Ley N° 30225, Ley de Contrataciones del Estado, aprobado mediante Decreto Supremo N° 344-2018-EF,
9. Ley N° 27444, Ley del Procedimiento Administrativo General.
10. Ley de Recursos Hídricos – Ley N° 29338 y sus reglamentos.
11. Decreto Supremo N° 234-2022 que modifica el Reglamento de la Ley N° 30225, Ley de Contrataciones del Estado, aprobado mediante Decreto Supremo N° 344-2018-EF.



## MUNICIPALIDAD PROVINCIAL DE SANTA CRUZ

12. Ley N°31365 de Presupuesto del Sector Público para el Año Fiscal 2022.
13. Ley N°31366 de Equilibrio Financiero del Presupuesto del Sector Público del año fiscal 2022
14. Ley N° 27806, Ley de Transparencia y de Acceso a la Información Pública
15. Resolución de la Contraloría N° 320-2006 CG que aprueba las normas de control interno.
16. Directivas del Organismo Supervisor de las Contrataciones del Estado (OSCE).
17. Ley N° 29783, de Seguridad y Salud en el Trabajo y su Reglamento aprobado mediante Decreto Supremo N° 005-2012-TR.
18. Las referidas normas incluyen sus respectivas modificaciones, de ser el caso.

### 5.2 NORMAS RELACIONADAS A OBRAS VIALES Y AMBIENTALES

Las normas referidas a obras viales de uso obligatorio son las siguientes:

1. Manual de **Puentes**; aprobado con Resolución Directoral N°019-2018-MTC/14 del 20.Dic.2018, publicado el 14.Ene.2019.
2. Manual de Carreteras: **Diseño Geométrico – DG-2018**, aprobado con Resolución Directoral N°003-2018-MTC/14 del 30.01.2018, publicada el 07.Feb.2018.
3. Manual de **Seguridad Vial**; aprobado con Resolución Directoral N°05-2017-MTC/14 del 01.Ago.2017, publicado el 25.Set.2017.
4. Manual de Carreteras: **Túneles, Muros y Obras Complementarias**, aprobado con Resolución Directoral N°036-2016-MTC/14 del 27.10.2016.
5. Manual de **Ensayos de Materiales**, aprobado con Resolución Directoral N°018-2016-MTC/14 del 03.06.2016, vigente del 27.06.2016.
6. Manual de **Dispositivos de Control de Tránsito Automotor para Calles y Carreteras**, aprobado Resolución Directoral N°016-2016-MTC/14 del 31.05.2016, vigente del 25.06.2016.
7. Manual de Carreteras: **"Suelos, Geología, Geotecnia y Pavimentos", Sección Suelos y Pavimentos**, aprobado con Resolución Directoral N°10-2014-MTC/14 del 09.04.2014.
8. Manual de Inventario Vial, aprobado con R.D. N°09-2014-MTC/14, del 03.04.2014.
9. Manual de Carreteras: **Mantenimiento o Conservación Vial**, aprobado con Resolución Directoral N° 08-2014-MT/14 del 27.03.2014.
10. Manual de Carreteras **"Especificaciones Técnicas Generales para Construcción" (EG-2013)**, aprobado con Resolución Directoral N°003-2013-MTC/14 del 16.02.2013, actualizado con Resolución Directoral N°22-2013-MTC/14 publicada el 07.08.2013.
11. Manual de **"Hidrología, Hidráulica y Drenaje"**, R.D N°20-2011-MTC/14 (12.09.2011).
12. Resolución Jefatural N°131-2018/IGN/DC/DPG, publicada el 22.12.2018.
13. Norma Técnica Geodésica: **Especificaciones Técnicas para Levantamientos Geodésicos Verticales**, aprobado con Resolución Jefatural N°057-2016/IGN/UCCN del 10.Jun.2016.
14. Norma Técnica Geodésica: **Especificaciones Técnicas para el posicionamiento Geodésico Estático** relativo con Receptores del Sistema Satelital de Navegación Global, aprobado con Resolución Jefatural N°139-2015/IGN/UCCN del 25.Dic.2015.
15. **Glosario de Términos de Uso Frecuente en Proyectos de Infraestructura Vial**, aprobado con Resolución Directoral N°02/2018-MTC/14 del 12.01.2018.
16. Requisitos para **Autorización de uso del Derecho de Infraestructura Vial de las Carreteras** de la Red Vial Nacional de competencia del MTC, aprobado con



## MUNICIPALIDAD PROVINCIAL DE SANTA CRUZ

Resolución Directoral N°05/2014-MTC/14 del 14.03.2014 y su modificatoria aprobada con R.D N°017-2014-MTC/14, del 21.07.2014.

17. **Especificaciones Técnicas de Pinturas para Obras Viales**, aprobado con Resolución Directoral N°02-2013-MTC/14 del 22.02.2013.
18. **Glosario de Partidas**, aplicables a obras de rehabilitación, mejoramiento y construcción de carreteras y puentes, aprobado con Resolución Directoral N°17-2012-MTC/14 del 20.09.2012.
19. Directiva N°001-2011-MTC/14 "**Reductores de Velocidad tipo Resalto para el Sistema Nacional de Carreteras**", aprobada con R.D. N°23-2011-MTC/14 del 13.10.2011.
20. Disposiciones para la **Demarcación y Señalización del Derecho de Vía de las carreteras del Sistema Nacional de Carreteras – SINAC**, establecidas con Resolución Ministerial N°404-2011-MTC/02 del 07.06.2011.
21. Directiva N°007-2008-MTC/02 "**Sistemas de Contención de Vehículos tipo Barreras de Seguridad**", aprobada con Resolución Ministerial N°824-2008-MTC/02 del 10.11.2008.
22. **Reglamento Nacional de gestión de Infraestructura Vial**, aprobado con Decreto Supremo N°034-2008-MTC, publicado el 25.10.2008 y sus modificatorias (DD.SS. N°003-2009-MTC, 011-2009-MTC, 012-20011-MTC y 021-2016-MTC).
23. **Reglamento de Jerarquización Vial**, aprobado con Decreto Supremo N°017-2007-MTC, publicado el 26.05.2007 y su modificatoria (D.S. N°006-2009-MTC).
24. **Especificaciones para el Diseño de Puentes AASHTO LRFD, 2017.**
25. **Guía de Especificaciones para el Diseño Sísmico de Puentes de la AASHTO, vigente.**
26. **Especificaciones para la Construcción de Puentes AASHTO LRFD, 2017.**
27. **Disposiciones aplicables a los proyectos de Infraestructura Vial y para la actualización y/o modificación del Clasificador de Rutas del Sistema Nacional de Carreteras – SINAC**, aprobado Decreto Supremo N°005-2018-MTC del 01.Mar.2018, publicado el 02.Mar.2018.
28. Ley 27446, Ley del Sistema Nacional de Evaluación de Impacto Ambiental (SEIA).
29. D.S. N°019-2009-MINAM, Reglamento de la Ley del SEIA.
30. **Resolución Ministerial N°157-2011-MINAM**, Aprueban Primera Actualización del Listado de Inclusión de los Proyectos de Inversión sujetos al SEIA.
31. **Reglamento de Protección Ambiental del Sector Transportes**, aprobado con Decreto Supremo N°004-2017-MTC, publicado el 17.Feb.2017.
32. **Decreto Supremo que modifica el Reglamento de Protección Ambiental para el Sector Transportes**, aprobado mediante D.S.N°008-2019-MTC, publicado el 09.03.2019.
33. **Resolución Ministerial N°891-2019-MTC/01.02**, aprueba los siete (07) Términos de Referencia para proyectos con características comunes o similares de competencia del Sector Transportes que cuentan con Clasificación Anticipada del Anexo 1 del Reglamento de Protección Ambiental para el Sector Transportes, publicado el 09.10.2019.
34. **Reglamento de Organización y Funciones Servicio Nacional de Certificación Ambiental para las Inversiones Sostenibles (SENACE)**, D.S. N°003-2015-MINAM, publicado el 15.Ene.2015.
35. **Decreto Supremo N°023-2014-MINAGRI**, que modifica el Reglamento de la Ley de recursos Hídricos, publicado el 27.Dic.2014.
36. **Ley N°29968 – Ley de Creación del Servicio Nacional de Certificación Ambiental para las Inversiones Sostenibles (SENACE)**, del 20.Set.2012.





## MUNICIPALIDAD PROVINCIAL DE SANTA CRUZ

37. Directiva para la Concordancia entre el **Sistema Nacional de Evaluación de Impacto Ambiental (SEIA)** y el **Sistema de Inversión Pública (SNIP)**, aprobado con Resolución Ministerial N°052-2012-MINAM, del 07.Mar.2012.
38. **Primera Actualización del listado de inclusión de los Proyectos de Inversión sujetos al Sistema Nacional de Evaluación Ambiental**, aprobado con Resolución Ministerial N°157-2011-MINAM, publicada el 21.Jul.2011.
39. **Disposiciones para la Revisión Aleatoria de EIA aprobados por las Autoridades Competentes**, aprobado con R.M. N°239-2010-MINAM, publicada el 24.Nov.2010.
40. **Reglamento de la Ley N°29338 – Ley de Recursos Hídricos**, aprobado mediante Decreto Supremo N°001-2010-AG, publicada el 24.Mar.2010.
41. **Ley N°29338 – Ley de Recursos Hídricos**, publicado el 31.Mar.2009.
42. **Reglamento de la Ley N°27446 – Ley del Sistema Nacional de Evaluación de Impacto Ambiental**, aprobado con Decreto Supremo N°019-2009-MINAM, publicado el 25.Set.2009.
43. **Decreto Legislativo N°1078**, que modifica la **Ley Nacional del Sistema Nacional de Evaluación de Impacto Ambiental**, publicado el 28.Jun.2008.
44. **Fe de Erratas de la Ley N°27446**, Ley del Sistema Nacional de Evaluación del Impacto Ambiental, publicado el 23.Abr.2001.
45. **Ley N°27446 - Ley del Sistema Nacional de Evaluación de Impacto Ambiental**, del 23.Abr.2001.
46. **Manual Ambiental para el Diseño y Construcción de Vías.**
47. **Reglamento de la Ley N°26834 – Ley de Áreas Naturales Protegidas**, aprobado mediante Decreto Supremo N°038-2001-AG, aprobado el 22.Jun.2001, publicado el 26.Jun.2001.
48. **Ley N°26834 – Ley de Áreas Naturales Protegidas** aprobada el 17.Jun.1997, publicada el 04.Jul.1997.
49. **Decreto Supremo N°011-2019-VIVIENDA**, de fecha 09.03.2019, que aprueba el Texto Único Ordenado del Decreto Legislativo N°1192, Ley Marco de Adquisiciones y Expropiación de inmuebles, transferencia de inmuebles de propiedad del Estado, liberación de interferencias y dicta otras medidas para la ejecución de obras de infraestructura.
50. Otras Normas relacionadas a la infraestructura Vial y sus Modificatorias.

### 5.3 NORMAS, MANUALES Y/O DIRECTIVAS DEL SISTEMA NACIONAL DE PROGRAMACIÓN MULTIANUAL Y GESTIÓN DE INVERSIONES.

1. **Decreto Legislativo N°1432**, que modifica el Decreto Legislativo N° 1252, que crea el Sistema Nacional de Programación Multianual y Gestión de Inversiones y deroga la Ley N°27293, Ley del Sistema Nacional de Inversión Pública, del 15.Set.18 y publicado el 16.Set.18.
2. **Texto Único Ordenado del Decreto Legislativo N°1252**, aprobado mediante Decreto Supremo N°242-2018-EF del 29.Oct.2018 y publicado el 30.Oct.2018.
3. Decreto Supremo N°284-2018-EF del 07.Dic.2018 y publicado el 09.Dic.2018, que aprueba el **Reglamento del Decreto Legislativo N°1252 – Sistema Nacional de Programación Multianual y Gestión de Inversiones**, el cual deroga el Decreto Supremo N°027-2017-EF, así como los Decretos Supremos N°104-2017-EF Y N°248-2017-EF.
4. **Instrumentos Metodológicos** en el Marco del Sistema Nacional de Programación Multianual y Gestión de Inversiones, aprobada con Resolución Directoral N°007-2017-EF/63.01 del 20.Oct.2017 y publicado el 24.Oct.2017.



## MUNICIPALIDAD PROVINCIAL DE SANTA CRUZ

- Lineamientos Generales para la identificación y registro de las inversiones de optimización, de ampliación marginal, de reposición y de rehabilitación.
  - Contenido Mínimo General para la elaboración de estudios a reinversión a nivel de Perfil para proyectos de inversión de recuperación post desastre.
5. **Directiva N°001-2019-EF/63.01, Directiva General del Sistema Nacional de Programación Multianual y Gestión de Inversiones**, publicada el 23 de enero de 2019.
  6. **Decreto Legislativo N°1432**, Decreto legislativo que modifica el Decreto Legislativo N°1252, Decreto Legislativo que crea el Sistema Nacional de Programación Multianual y Gestión de Inversiones y deroga la Ley N°27293, ley del Sistema Nacional de Inversión Pública, publicado el 16 de setiembre de 2018.
  7. **Decreto legislativo N°1252**, que crea el **Sistema Nacional de Programación Multianual y Gestión de Inversiones**, del 30.Nov.2016 y publicado el 01.Dic.2016.
  8. Manuales, Guías Metodológicas y Casos Prácticos de elaboración de estudios de preinversión relacionados con el alcance de la presente consultoría, registrados en la página web de la Dirección General de Programación Multianual del Ministerio de Economía y Finanzas.
  9. Decreto Supremo N° 104 – 2017-EF, Decreto que modifica el Reglamento del Decreto Legislativo N° 1252.
  10. Directiva N° 001-2017-EF/63.01, Directiva para la Programación Multianual en el marco del sistema Nacional de Programación Multianual y Gestión de Inversiones.
  11. Directiva N° 002-2017-EF/63.01, Directiva para la Programación Multianual en el marco del sistema Nacional de Programación Multianual y Gestión de Inversiones.
  12. Directiva N° 003-2017-EF/63.01, Directiva para la Programación Multianual en el marco del sistema Nacional de Programación Multianual y Gestión de Inversiones.
  13. Directiva N° 006-2017-EF/63.01, Directiva para la Programación Multianual en el marco del sistema Nacional de Programación Multianual y Gestión de Inversiones
  14. Manuales, Guías Metodológicas y Casos Prácticos de elaboración de estudios de Preinversión reaccionados con el alcance de la presente consultoría, publicados en la página Web de la Dirección General de Pláticas de Inversión del Ministerio de Economía y Finanzas.
  15. Resolución Ministerial N° 633-2018-MTC/01 Metodología específica "Ficha Técnica Estándar, Instructivo y Líneas de Corte para la Formulación y Evaluación de proyectos de inversión en carreteras Interurbanas".
  16. Anexo N° 01-Contenidos Mínimos del Estudio de pre inversión a Nivel de Perfil.
  17. Las referidas normas incluyen sus respectivas modificaciones, de ser el caso.

### 5.4 NORMATIVIDAD, PROTOCOLOS Y DEMAS DISPOSICIONES REFERENTE A LA EMERGENCIA SANITARIA POR EL COVID-19

La consultoría de supervisión desarrollará sus labores teniendo en cuenta los criterios recomendados para regular las normas de seguridad y salud en el trabajo y así adoptar **LINEAMIENTOS DE PREVENCIÓN Y CONTROL FRENTE A LA PROPAGACIÓN DEL COVID-19 EN LA EJECUCIÓN DE OBRAS DE CONSTRUCCIÓN**, según los siguientes alcances y demás disposiciones que inciden en la ejecución de Obras Públicas:

1. **Decreto Supremo N° 080-2020-PCM**: "Decreto Supremo que aprueba la reanudación de actividades económicas en forma gradual y progresiva dentro del marco de la declaratoria de Emergencia Sanitaria Nacional por las graves circunstancias que afectan la vida de la Nación a consecuencia del COVID-19".



## MUNICIPALIDAD PROVINCIAL DE SANTA CRUZ

2. **Decreto Supremo N° 101-2020-PCM:** "Decreto Supremo que aprueba la Fase 2 de la Reanudación de Actividades Económicas dentro del marco de la declaratoria de Emergencia Sanitaria Nacional por las graves circunstancias que afectan la vida de la Nación a consecuencia del COVID-19, y modifica el Decreto Supremo N° 080-2020-PCM".
3. **Decreto Supremo N° 103-2020-PCM:** "Decreto Supremo que modifica el artículo 3 del Decreto Supremo N° 080-2020-PCM, Decreto Supremo que aprueba la reanudación de actividades económicas en forma gradual y progresiva dentro del marco de la declaratoria de Emergencia Sanitaria Nacional por las graves circunstancias que afectan la vida de la Nación a consecuencia del COVID-19".
4. **Decreto Supremo N° 110-2020-PCM:** "Decreto Supremo que dispone la ampliación de actividades económicas de la Fase 2 de la Reanudación de Actividades Económicas dentro del marco de la declaratoria de Emergencia Sanitaria Nacional por las graves circunstancias que afectan la vida de la Nación a consecuencia del COVID-19 y dicta otra disposición".
5. **Resolución Ministerial N° 134-2020-PCM:** "Determinan el inicio de actividades del Plan Integral de Reconstrucción con Cambios para zona urbana de los departamentos y provincias señalados en el numeral 3.2 del artículo 3 del DS N° 094-2020-PCM".
6. **R.M N° 087-2020-VIVIENDA,** "Aprueban Protocolo Sanitario del Sector Vivienda, Construcción y Saneamiento para el inicio gradual e incremental de las actividades en la Reanudación de Actividades"
7. **R.M N° 0257-2020-MTC/01,** "Aprueban diversos Protocolos Sanitarios Sectoriales en Prevención del COVID- 19".
8. **R.M N° 448-2020-MINSA,** "Lineamientos para la vigilancia de la salud de los trabajadores con riesgo de exposición a COVID-19".
9. **Decreto Legislativo N° 1846:** Decreto Legislativo que establece disposiciones para mejorar y optimizar la ejecución de las Inversiones Públicas.
10. **Directiva N° 005-2020-OCSE/CD:** Alcances y Disposiciones para la Reactivación de Obras Públicas y Contratos de Supervisión, en el marco de la Segunda Disposición Complementaria Transitoria del Decreto Legislativo N° 1486.

### 6. UBICACIÓN DEL PROYECTO

#### *Ubicación política y administrativa*

El Proyecto se encuentra ubicado tanto política como administrativamente en:

Departamento	:	Cajamarca.
Provincia	:	Santa Cruz.
Distrito	:	Chancay Baños.
Localidades	:	Chancay Baños.
Gobierno local	:	Municipalidad Provincial de Santa Cruz

#### *Ubicación geográfica*

El proyecto de acuerdo con el sistema de coordenadas UTM datum WGS 1984 zona 17 Sur se ubica en las siguientes coordenadas:







## MUNICIPALIDAD PROVINCIAL DE SANTA CRUZ

Este	:	736292.430 metros
Norte	:	9272396.300 metros
Altitud	:	1614.000 m.s.n.m.

### **Ubicación hidrográfica:**

El puente se ubica en la parte media alta de la cuenca Chancay Lambayeque.

### **7. ALTITUD.**

Como se indicó en la ubicación geográfica, la altitud que le corresponde al área de estudio se encuentra a los 1614 m.s.n.m., perteneciendo a la región Yunga.

### **8. CONDICIÓN CLIMÁTICA**

Tomando como referencia el mapa de clasificación climática del Perú por el método de Thornthwaite elaborado por el Servicio Nacional de Meteorología e Hidrología (SENAMHI) la zona del Proyecto presenta el clima denominado E(d) B'1 H3, se caracteriza por ser semicálida, con deficiencia de lluvias en todas las estaciones del año, y con humedad relativa calificada como húmeda.

### **9. DESCRIPCIÓN GENERAL**

El proyecto consiste en la intervención a través del presente expediente IOARR para la renovación de la infraestructura vial (puente Chiriconga) habiendo evaluado de forma integral tanto la subestructura como la superestructura sin olvidar algunos componentes auxiliares requerido para dicha intervención.

Algunos aspectos resaltantes han sido:

- La evidente falta de mantenimiento por parte de la autoridad sectorial presente.
- Concreto con manchas características de oxidación por intemperismo.
- Presencia de vegetación arbustiva (no protegida).
- Estribos sin neopreno que sirva de apoyo para la superestructura.

Por lo tanto, el proyecto comprende la ejecución de los siguientes componentes:

- **Subestructura:**  
Renovación de los estribos por elementos de concreto armado con cimentación superficial.
- **Superestructura:**  
Renovación de la losa existente por un elemento de concreto armado que cuente con barandas de seguridad y veredas de 1.20 metros de ancho

### **10. ESTADO ACTUAL DEL PUENTE**

A partir de los trabajos realizado en campo se pudo evidenciar que en cuanto a los componentes principales del puente se encuentran en el siguiente estado actual:

- **Subestructura:**



## MUNICIPALIDAD PROVINCIAL DE SANTA CRUZ

En cuanto a los estribos, se observa que el estribo derecho se encuentra socavado y no se aprecian cimientos, ni siquiera superficiales a pesar de la gran importancia que esta infraestructura representa para la transitabilidad vehicular.

Así mismo, se observa que si bien uno de los estribos presenta esta afectación, el otro estribo presenta sedimentación de detritos y material orgánico o palizada.

**Figura 1**

*Estado actual del estribo derecho (observado en el mismo sentido del flujo del agua)*

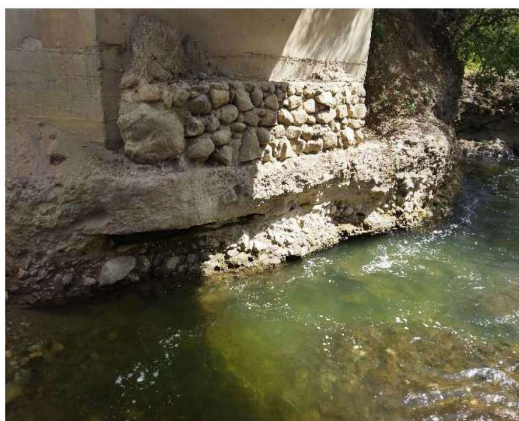

**Figura 2**

*Material acumulado y solidificado en la base del estribo izquierdo (observado en el mismo sentido del flujo del agua)*



Finalmente, a pesar de los esfuerzos por evidenciar el neopreno, se pudo observar que este no cuenta con la integridad recomendable para funcionar como apoyo adecuado por lo que urge su renovación o de ser el caso que no esté presente en la infraestructura deberá colocarse prioritariamente el mismo siendo fijo en uno de los estribos y móvil en el otro.

- **Superestructura:**

En cuanto a la plataforma de concreto, se observa que no cuenta con bombeo o sistema de drenaje, permitiendo la retención de agua y material totalmente sedimentado, asimismo se observa que las veredas no cuentan con las dimensiones normadas, es decir que estas deben ser deberán ser al menos 1.20 metros considerando una velocidad de diseño de 30 km/hr.

Así mismo se pudo evidenciar que el estado de conservación de forma integral es malo, ya que la humedad y el intemperismo han ocasionado daños comprometiendo el concreto que lo compone presentando óxido y comprometiendo la capacidad de brindar un servicio de transitabilidad sostenible en el tiempo.

**Figura 3**

*Estado actual de la losa, veredas y barandas de seguridad (margen derecho)*



**Figura 4**

*Estado actual de la losa, veredas y barandas de seguridad (margen izquierdo)*



- **Otros:**

Tal como se puede apreciar a continuación la vía (que es actualmente transitada por las poblaciones del distrito de Chancay Baños, Ulicyacu, entre otros), no cuenta con losas de aproximación y los accesos no se encuentran en buen estado.

Cabe precisar que no ha sido posible verificar el estado de conservación o la existencia de apoyos de neopreno sin embargo, debido al estado de





## MUNICIPALIDAD PROVINCIAL DE SANTA CRUZ

conservación de elementos tan superficiales como la subestructura o la superestructura se recomienda la renovación de dichos apoyos de forma prioritaria.

Figura 5

*Losa de aproximación y accesos*



Figura 6

*Inspección de apoyos de neopreno*



### 11. DESCRIPCIÓN TÉCNICA DEL PROYECTO

El proyecto considera técnicamente la ejecución de los siguientes componentes:

- **Subestructura:**  
Renovación de los estribos por elementos de concreto armado con cimentación superficial.





## MUNICIPALIDAD PROVINCIAL DE SANTA CRUZ

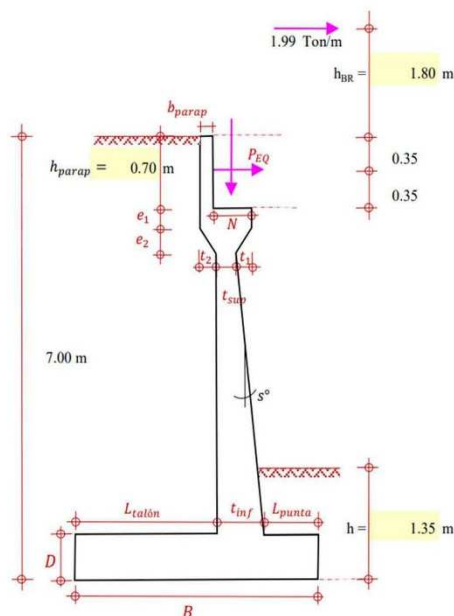

- Superestructura:**

Renovación de la losa existente por un elemento de concreto armado que cuente con barandas de seguridad y veredas de 1.20 metros de ancho.

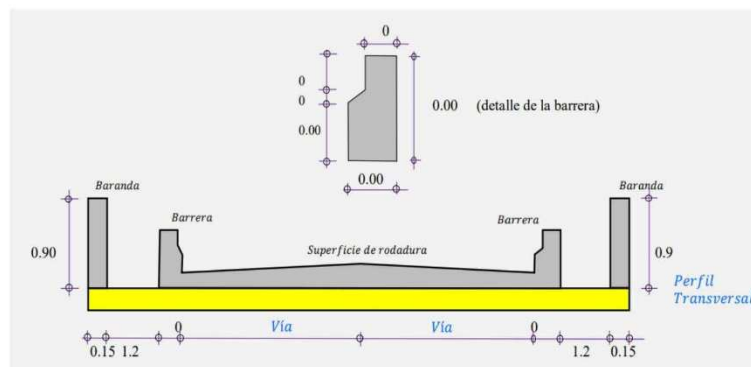

- Otros:**

Limpieza y desbroce de 50 metros lineales tanto aguas arriba como aguas abajo del cauce del cuerpo superficial de agua que cruza el puente.  
Eliminación de los residuos derivados por la construcción y/o demolición de acuerdo con lo establecido en la normatividad vigente.

Renovación y/o construcción de losas de transición de concreto armado  $f'c=210 \text{ kg/cm}^2$ .

Mejoramiento del pavimento de los accesos al puente a nivel de afirmado con un espesor de 0.20 metros.



## MUNICIPALIDAD PROVINCIAL DE SANTA CRUZ

Renovación o colocación de neopreno, tanto fijo en uno de los estribos como móvil en el otro.

### 12. METRADOS DE OBRA

A continuación se presentan las metas del proyecto:

PARTIDAS	UNIDAD	METRADO
<b>01.01 OBRAS PROVISIONALES</b>		
01.01.01 CARTEL DE IDENTIFICACIÓN DE LA OBRA DE 3.60 X 2.40	UND	1.00
01.01.02 MOVILIZACION Y DESMOVILIZACION DE EQUIPOS	GLB	1.00
01.01.03 ALQUILER DE OFICINA, CAMPAMENTO Y ALMACEN	MES	2.00
01.01.04 MANTENIMIENTO DE TRANSITO TEMPORAL Y SEGURIDAD VIAL	GLB	1.00
<b>01.02 TRABAJOS PRELIMINARES</b>		
01.02.01 DESBROCE Y LIMPIEZA DE TERRENO	M2	1243.00
01.02.02 TRAZOS, NIVELES Y REPLANTEO EN EL PUENTE	M2	1100.00
01.02.03 DEMOLICION DE ESTRUCTURAS EXISTENTES	M3	1614.66
<b>01.03 MOVIMIENTO DE TIERRAS</b>		
01.03.01 EXCAVACION PARA ESTRUCTURAS EN MATERIAL COMUN SECO	M3	244.40
01.03.02 RELLENO DE ESTRUCTURAS CON MATERIAL DE PRESTAMO	M3	122.20
01.03.03 ELIMINACION DE MATERIAL EXCEDENTE	M3	122.20
<b>01.04 SUBESTRUCTURA</b>		
<b>01.04.01 SOLADO</b>		
01.04.01.01 CONCRETO CON MEZCLADORA f'c=100 kg/cm2 PARA SOLADO	M2	122.20
<b>01.04.02 CIMENTACIÓN</b>		
01.04.02.01 CONCRETO CON MEZCLADORA f'c=210 kg/cm2 EN ZAPATAS	M3	134.42
01.04.02.02 ENCOFRADO Y DESENCOFRADO EN ZAPATAS	M2	28.60
01.04.02.03 ACERO DE REFUERZO f'y=4,200 kg/cm2 EN ZAPATAS	KG	5603.32
<b>01.04.03 PANTALLA</b>		
01.04.03.01 CONCRETO CON MEZCLADORA f'c=210 kg/cm2 EN PANTALLA	M3	98.28
01.04.03.02 ENCOFRADO Y DESENCOFRADO EN PANTALLA	M2	109.20
01.04.03.03 ACERO DE REFUERZO f'y=4,200 kg/cm2 EN PANTALLA	KG	4050.86
<b>01.04.04 CABEZAL</b>		
01.04.04.01 CONCRETO CON MEZCLADORA f'c=210 kg/cm2 EN CABEZAL	M3	19.63
01.04.04.02 ENCOFRADO Y DESENCOFRADO EN CABEZAL	M2	26.00
01.04.04.03 ACERO DE REFUERZO f'y=4,200 kg/cm2 EN CABEZAL	KG	2832.28
<b>01.04.05 PARAPETO</b>		
01.04.05.01 CONCRETO CON MEZCLADORA f'c=210 kg/cm2 EN PARAPETO	M3	8.00
01.04.05.02 ENCOFRADO Y DESENCOFRADO EN PARAPETO	M2	15.00
01.04.05.03 ACERO DE REFUERZO f'y=4,200 kg/cm2 EN PARAPETOS	KG	1655.72
<b>01.05 SUPERESTRUCTURA</b>		
<b>01.05.01 OBRAS DE CONCRETO ARMADO</b>		
01.05.01.01 CONCRETO CON MEZCLADORA f'c=280 kg/cm2 EN SUPERESTRUCTURA	M3	100.10
01.05.01.02 ENCOFRADO Y DESENCOFRADO EN SUPERESTRUCTURA	M2	158.40
01.05.01.03 ACERO DE REFUERZO f'y=4,200 kg/cm2 EN SUPERESTRUCTURA	KG	4653.16
<b>01.05.02 OBRA FALSA</b>		
01.05.02.01 FALSO PUENTE	M	9.00
<b>01.05.03 ENSAYOS</b>		
01.05.03.01 PRUEBA DE CARGA	GLB	1.00
<b>01.05.04 VARIOS</b>		
01.05.04.01 CARPETA ASFALTICA EN FRIO 2"	M2	143.00
01.05.04.02 JUNTAS DE DILATACIÓN METALICA	M	26.00
01.05.04.03 BARANDAS METALICAS DE TUBOS 4"	M	53.00
01.05.04.04 APOYO FIJO DE NEOPRENO	UND	3.00
01.05.04.05 APOYO MOVIL DE NEOPRENO	UND	3.00
01.05.04.06 TUBERIA PVC SAL 3"	M	9.60
<b>02 ACCESOS</b>		
<b>02.01 MOVIMIENTO DE TIERRAS</b>		
02.01.01 PERFILADO, NIVELACIÓN Y COMPACTACIÓN EN ACCESOS	M2	330.00
02.01.02 CONFORMACION DE TERRAPLENES	M3	82.50
<b>02.02 PAVIMENTOS</b>		
02.02.01 AFIRMADO DE 20 CM	M3	82.50



## MUNICIPALIDAD PROVINCIAL DE SANTA CRUZ

PARTIDAS	UNIDAD	METRADO
<b>02.03 LOSA DE TRANSICIÓN</b>		
02.03.01 CONCRETO CON MEZCLADORA $f_c=210 \text{ kg/cm}^2$ EN LOSA DE TRANSICIÓN	M3	44.00
02.03.02 ENCOFRADO Y DESENCOFRADO EN LOSA DE TRANSICIÓN	M2	4.00
02.03.03 ACERO DE REFUERZO $f_y=4,200 \text{ kg/cm}^2$ EN LOSA DE TRANSICIÓN	KG	792.00

### 13. RESUMEN DE PRESUPUESTO

A continuación se presenta el resumen de presupuesto de la obra:

PARTIDAS	PARCIAL
<b>01 PUENTE VEHICULAR (01 UND)</b>	<b>576 546.87</b>
<b>01.01 OBRAS PROVISIONALES</b>	<b>7 559.41</b>
<b>01.02 TRABAJOS PRELIMINARES</b>	<b>54 047.96</b>
<b>01.03 MOVIMIENTO DE TIERRAS</b>	<b>26 607.83</b>
<b>01.04 SUBESTRUCTURA</b>	<b>319 213.95</b>
01.04.01 SOLADO	3 189.42
01.04.02 CIMENTACIÓN	132 616.38
01.04.03 PANTALLA	96 786.45
01.04.04 CABEZAL	36 545.51
01.04.05 PARAPETO	16 928.79
<b>01.05 SUPERESTRUCTURA</b>	<b>169 117.72</b>
01.05.01 OBRAS DE CONCRETO ARMADO	84 995.20
01.05.02 OBRA FALSA	3 325.68
01.05.03 ENSAYOS	4 070.15
01.05.04 VARIOS	35 453.91
<b>02 ACCESOS</b>	<b>46 716.59</b>
<b>02.01 MOVIMIENTO DE TIERRAS</b>	<b>4 643.10</b>
<b>02.02 PAVIMENTOS</b>	<b>6 911.85</b>
<b>02.03 LOSA DE TRANSICIÓN</b>	<b>35 161.64</b>
<b>COSTO DIRECTO</b>	<b>623 263.46</b>
GASTOS GENERALES	26 116.34
UTILIDAD (2.23 %CD)	13 898.78
<b>SUBTOTAL (ST)</b>	<b>663 278.58</b>
IMPUESTO (IGV) (18 %ST)	119 390.14
<b>VALOR REFERENCIAL (VR)</b>	<b>782 668.72</b>
SUPERVISIÓN	33 033.00
EXPEDIENTE TÉCNICO	36 750.00
<b>MONTO TOTAL DEL PROYECTO</b>	<b>852 451.72</b>

### 14. RELACIÓN DE EQUIPOS Y MATERIALES

Tabla 1

Relación de equipo y materiales

COD.	DESCRIPCIÓN	UNIDAD	CANTIDAD
	<b>MANO DE OBRA</b>		
1003	OFICIAL	HH	1 475.98
1001	OPERARIO	HH	2 029.00
1004	OPERARIO TOPOGRAFO	HH	29.25
1002	PEON	HH	1 865.49
	<b>MATERIALES</b>		
3525	ACERO CORRUGADO $f_y = 4200 \text{ kg/cm}^2$ GRADO 60	KG	21 149.03
3532	ACETILENO	M3	5.30
3522	ADITIVO CURADOR	GAL	76.80
3540	AFIRMADO (PUERTO EN OBRA)	M3	99.00
3519	AGUA PUESTA EN OBRA	M3	88.68
3524	ALAMBRE NEGRO N° 16	KG	602.69



## MUNICIPALIDAD PROVINCIAL DE SANTA CRUZ

COD.	DESCRIPCIÓN	UNIDAD	CANTIDAD
3523	ALAMBRE NEGRO N°8	KG	37.72
3527	ANGULOS DE ACERO DE 4"x4"x3/8" X 6 m	M	27.30
3521	ARENA GRUESA (PUERTO EN OBRA)	M3	202.22
3504	CEMENTO PORTLAND TIPO I (42.5 kg)	BOL	3 847.67
3501	CLAVOS PARA MADERA CON CABEZA DE 1"	KG	0.25
3511	CLAVOS PARA MADERA CON CABEZA DE 2 1/2", 3" y 4"	KG	37.72
3502	CLAVOS PARA MADERA CON CABEZA DE 3"	KG	1.00
3517	GASOLINA 90	GAL	403.66
3509	GIGANTOGRAFIA DE 3.60 m. x 2.40 m.	UND	1.00
3503	HORMIGON (PUERTO EN OBRA)	M3	11.36
3506	MADERA TORNILLO	P2	1 929.41
3518	MATERIAL GRANULAR PARA RELLENO (PUERTO EN OBRA)	M3	146.64
3526	MEZCLA ASFALTICA EN FRIO (PUERTO EN OBRA)	M2	143.00
3536	NEOPRENO DE 250 mm X 300 mm X 4"	UND	6.00
3533	OXIGENO	M3	15.91
3539	PEGAMENTO PARA PVC	GAL	0.03
3531	PERNO DE ANCLAJE 5/8"	UND	53.00
3505	PERNO HEXAGONAL	UND	12.00
3520	PIEDRA CHANCADA 3/4" (PUERTO EN OBRA)	M3	303.32
3508	PINTURA ESMALTE	GAL	0.43
3537	PLACA DE ACERO A-36 e=1.6 mm	UND	6.00
3528	PLANCHA DE ACERO 12.5 mm x 1.22 m x 2.40 m	PLN	1.77
3530	PLANCHA DE ACERO 9.5 mm x 1.22 m x 2.40 m	PLN	3.06
3534	SOLDADURA	KG	159.00
3529	SOLDADURA ELECTRICA CELLOCORD P 1/8"	KG	72.80
3507	TRIPLAY DE 1.20X2.40 m X 18 mm	PLN	3.00
3538	TUBERIA PVC-SAL 3" X 3 m	M	3.36
3535	TUBO DE FIERRO NEGRO SCHELUDE 4" X 6.4 m	M	58.30
3516	WINCHA METALICA DE 50 m	UND	3.60
3515	YESO BOLSA 28 kg	BOL	22.00
<b>EQUIPOS</b>			
6019	CAMION CISTERNA (2,500 GLNS.)	HM	3.48
6009	CAMION VOLQUETE DE 15 m3	HM	4.71
6008	CARGADOR SOBRE LLANTAS DE 125-135 HP 3 yd3	HM	2.80
6013	CIZALLA ELECTRICA DE FIERRO	HM	626.79
6007	COMPACTADORA VIBRATORIA TIPO PLANCHA 7 HP	HM	6.50
6016	EQUIPO DE OXICORTE	HM	42.40
6003	ESTACION TOTAL	HM	29.33
7001	HERRAMIENTAS MANUALES	%mo	
6012	MEZCLADORA DE CONCRETO 18 HP	HM	189.50
6018	MOTONIVELADORA 125 HP	HM	1.73
6001	MOTOSIERRA	HM	2.49
6015	MOTOSOLDADORA DE 350 A	HM	42.40
6002	NIVEL TOPOGRAFICO	HM	28.77
6006	RETROEXCAVADORA SOBRE LLANTAS 58 HP 1 yd3	HM	39.27
6017	RODILLO LISO VIBRATORIO AUTOPROPULSADO 7-9 ton	HM	3.48
6004	ROTOMARTILLO	HM	861.42
6014	SOLDADORA ELECTRICA TRIFASICA 400 A	HM	26.00
6011	VIBRADOR DE CONCRETO 4 HP 1.25"	HM	179.78
<b>SERVICIOS</b>			
8009	ESPARCIDO Y COMPACTADO	M2	143.00
8006	IMPLEMENTACIÓN, INSTALACIÓN Y MANTENIMIENTO DE DISPOSITIVOS DE CONTROL DE TRÁNSITO	GLB	1.00
8005	MANTENIMIENTO DE ACCESOS TEMPORALES	GLB	1.00
8004	MANTENIMIENTO DE DESVÍOS TEMPORALES	GLB	1.00
8003	PINTADO DE BARANDAS	M	53.00
8008	SC ALQUILER DE OFICINA, CAMPAMENTO Y ALMACEN	MES	2.00
8001	SC DE TRANSPORTE DE EQUIPOS Y MAQUINARIAS DE IDA Y RETORNO	GLB	1.00
8002	SC PRUEBA DE CARGA	GLB	1.00





## MUNICIPALIDAD PROVINCIAL DE SANTA CRUZ

### 15. GENERALIDADES

- **VALOR REFERENCIAL** : **S/. 782, 668.72** ( Setecientos Ochenta y Dos Mil Seiscientos Sesenta y Ocho con 72/100 soles)

CÓDIGO	DESCRIPCIÓN	MONTO
CD	COSTO DIRECTO	S/. 623 263.46
GG	GASTOS GENERALES (4.19%)	S/. 26 116.34
UTI	UTILIDAD (2.23%CD)	S/. 13 898.78
<b>S_T</b>	<b>SUB TOTAL (ST)</b>	<b>S/. 663 278.58</b>
IGV	IMPUESTO (IGV) (18 %ST)	S/. 119 390.14
<b>VR</b>	<b>VALOR REFERENCIAL</b>	<b>S/. 782 668.72</b>

- **PLAZO DE EJECUCIÓN** : 60 días calendarios (2 meses),
- **SISTEMA DE CONTRATACIÓN** : Precios unitarios

de acuerdo con lo establecido en el análisis de precios unitarios y presupuesto analítico del expediente técnico, donde se han especificado las cantidades, magnitudes y calidad de la prestación, el sustento de metrados, planos de detalle, especificaciones técnicas.

- **TIPO DE PROCEDIMIENTO DE SELECCIÓN** : Adjudicación simplificada

- **ÁREA USUARIA**

el área usuaria para el desarrollo de la siguiente contratación será la división de obras estudios y proyectos.

así mismo, la conformidad de la prestación del servicio se regula por lo dispuesto en el artículo n° 68 del reglamento de la ley de contrataciones del estado.

la conformidad será otorgada por el área usuaria de la municipalidad provincial de santa cruz, es decir por división de obras estudios y proyectos.

- **FUENTE DE FINANCIAMIENTO.**

Mediante Decreto Supremo N° 175-2022-EF publicada el 28 de Julio del 2022, Autorizan Transferencia de Partidas en el Presupuesto del Sector Público para el Año Fiscal 2022 a favor de la Reserva de Contingencia, del Ministerio de Transportes y Comunicaciones y de diversos Gobiernos Locales.

### 16. CONCLUSIONES

A partir del presente estudio se llegaron a las siguientes conclusiones:

- De forma integral el puente Coloche presenta daños en la subestructura que comprometen su estabilidad y capacidad de carga.



## MUNICIPALIDAD PROVINCIAL DE SANTA CRUZ

- Se observa la ausencia de trabajos de mantenimiento periódico y/o rutinario no solo en la infraestructura sino además en el cauce del cuerpo superficial de agua, tanto aguas arriba como aguas abajo.
- No se ha podido evidenciar la existencia de apoyos de neopreno tanto fijos como móviles.
- La plataforma o losa del puente se encuentra comprometida por la retención de agua de lluvia y la ausencia de bombeo o sistema de drenaje o evacuación de agua retenida.
- No se cuentan con adecuadas barandas de seguridad.
- El ancho de las veredas no cumplen con la normatividad que exige para la velocidad de diseño de la vía (30 km/hora) un ancho de 1.20 metros.
- No se evidencia la existencia de losas de transición.
- No se evidencia la existencia de canteras, fuentes de agua (óptimas) y depósitos de material excedente dentro del área de estudio.
- Se observa la presencia u oferta de proveedores locales y/o colindantes para los principales insumos, equipos y/o materiales que demanda la obra.
- Todos los insumos considerados en la obra han sido cotizados bajo la condición de puesto en obra.

### 17. RECOMENDACIONES

A partir del presente estudio se extienden las siguientes recomendaciones:

- Demoler y/o renovar los estribos del puente, considerando cimentación superficial.
- Programar a nivel del gobierno local o entidad vinculada con la operación de la infraestructura vial el mantenimiento correctivo y/o preventivo correspondiente.
- Renovar o colocar los respectivos apoyos de neopreno, debiendo ser uno fijo y uno móvil.
- Demoler y/o renovar la losa del puente debiendo contar con el respectivo bombeo y el sistema de drenaje de aguas producto de las precipitaciones o arrastre de material por escorrentía.
- Instalar las respectivas barandas de seguridad según lo indicado en la normatividad vigente (0.95m de altura) con parantes separados como máximo cada 2 metros.
- Considerar veredas en ambos lados del puente con un sardinel de 0.25 m y con un ancho de 1.20 metros de ancho.
- Construir losas de transición según planos y normatividad sectorial vigente.
- No forzar la explotación de pseudas canteras locales, fuentes de agua que pudieran afectar el caudal ecológico y depósitos de material excedente que puedan quedar como botaderos contrarrestando el esfuerzo por hacer un proyecto sostenible.
- Adquirir todos o la mayoría de insumos bajo la modalidad de puesto en obra.

### 18. FORMA DE PAGO (VALORIZACIONES: 02 Original + 02 Copia + CD')

La Municipalidad Provincial de Santa Cruz se obliga a pagar la contraprestación al ejecutor en soles; el periodo de valorizaciones es mensual, de ser observadas la Valorización por parte del Supervisor, inspector o el Área Técnica de la Municipalidad Provincial de Santa Cruz (División de Obras Estudios Y proyectos),



## MUNICIPALIDAD PROVINCIAL DE SANTA CRUZ

debe ser reingresado con el levantamiento de observaciones, siendo el contratista ejecutor de obra pierde el derecho por la demora de dichos pagos de valorizaciones.

El pago por la ejecución de la obra de acuerdo a las valorizaciones mensuales, previa conformidad por parte del supervisor o inspector de la Municipalidad, posterior a la presentación formal, oportuna y sin observaciones del informe mensual, la cual deberá contener como mínimo:

Documentación Técnica (Visada por los responsables técnicos y administrativos de la ejecución de la obra, según corresponda):

1. **Informe del Inspector/Supervisor de Obra, indicando el porcentaje físico ejecutado mensual y acumulado, detallando los montos considerados.**
  - 1.1. Carta del Representante Legal o Común de la Empresa Contratista Supervisión de Obra, dirigida a la Entidad alcanzándole la valorización para su pago correspondiente.
  - 1.2. Informe del Inspector/Supervisor de Obra, indicando el porcentaje físico ejecutado mensual y acumulado, detallando los metrados, montos considerados y demás temas relevantes de la obra, indicando su APROBACION a la valorización.
2. **Informe del Representante Legal o Común de la Empresa Contratista Ejecutora de la Obra, dirigida al Inspector/Supervisor, alcanzándole la valorización para su revisión y aprobación.**
  - 2.1. Carta del Representante Legal o Común de la Empresa Contratista, dirigida al inspector/supervisor, alcanzándole la valorización para su revisión y aprobación.
  - 2.2. Informe del Residente de Obra, dirigida al Representante Legal o Común de la Empresa Contratista, alcanzándole la valorización para su revisión y aprobación.
  - 2.3. CD, con la información contenida en la valorización correspondiente con archivos en formato editable.
3. **Factura indicando el detalle y monto a cancelar de la valorización correspondiente.**
4. **Valorización, respetando el orden siguiente:**
  - 4.1. Planilla de Metrados a Valorizar.
  - 4.2. Valorización Técnica Financiera.
  - 4.3. Ejecutado vs Programado.
  - 4.4. Avance Porcentual % Programado vs % Ejecutado.
  - 4.5. Avance Financiero Programado vs Ejecutado.
  - 4.6. Determinación del Coeficiente de reajuste "K".
  - 4.7. Cálculo de Reajuste.
  - 4.8. Cálculo del Reintegro del Reajuste.
  - 4.9. Amortización de Adelanto Directo.
  - 4.10. D.R.N.C.P.A.D.
  - 4.11. Amortización de Adelanto de Materiales.
  - 4.12. D.R.N.C.P.A.M.
  - 4.13. Control General Financiero de Obra.
  - 4.14. Resumen General.
  - 4.15. Datos Generales de Obra.



## MUNICIPALIDAD PROVINCIAL DE SANTA CRUZ

5. Informe Técnico Mensual de los Especialistas propuestos por el Contratista.
6. (Sello y firma del profesional en todos los folios de su informe).
  - 6.1. Especialista en Impacto Ambiental
  - 6.2. Especialista en Seguridad en obras y Salud en el trabajo
  - 6.3. Especialista en Calidad.
  - 6.4. OTROS: \_\_\_\_\_
7. Cronograma de Obra VIGENTE, reprogramado a la fecha de inicio de ejecución o a la fecha de actualización y/o a la fecha del acelerado de Obra, indicando la Ruta Crítica.
8. Presupuesto de Obra.
  - 8.1. A Precios Unitarios: Presupuesto de Obra con los Precios Unitarios Ofertados.
  - 8.2. A Suma Alzada: Presupuesto de Expediente Técnico con los Precios Unitarios.
9. Gastos Generales y Utilidades:
  - 9.1. A Precios Unitarios: Gastos Generales y Utilidades de acuerdo a la propuesta económica de la Empresa Contratista.
  - 9.2. A Suma Alzada: Gastos Generales y Utilidades de acuerdo a Expediente Técnico.
10. Fórmula Polinómica visada por el Jefe del Área correspondiente y Hoja de Bases donde se indique el mes del Valor Referencial.
11. Contrato de Obra.
  - 10.1 Copia de Contrato de Obra.
  - 10.2 Copia de Personal Propuesto por el Contratista.
12. Entrega de Terreno.
  - 12.1. Copia del Acta de Entrega de Terreno.
  - 12.2. Copia del Acta de Inicio de Obra.
  - 12.3. Copia de Acta de Suspensión de Obra.
  - 12.4. Copia de Acta de Reinicio de Obra.
13. Copia de las Cartas Fianza de Fiel Cumplimiento, Adelanto Directo, Adelanto de Materiales vigente.
  - 13.1. Copia de la Carta Fianza de Fiel Cumplimiento vigente.
  - 13.2. Copia de la Carta Fianza de Adelanto Directo vigente.
  - 13.3. Copia de la Carta Fianza de Adelanto de Materiales e Insumos vigente.
14. Comprobante de pago de Adelantos (copia legible).
  - 14.1. Comprobante de pago de Adelanto Directo.
  - 14.2. Comprobante de pago de Adelanto para Materiales e Insumos.
15. Asientos de Cuaderno de Obra del mes valorizado. (Copia legible).
16. Certificado de no adeudo por consumo de Agua. (en los casos que corresponda será de forma obligatoria) (copia legible).
17. Constancias de Pagos debidamente visados en original por el contador/administrador, o quien haga sus veces, de la Empresa Contratista: (copia legible).
  - 17.1. ESSALUD.





## MUNICIPALIDAD PROVINCIAL DE SANTA CRUZ

- 17.2. SCTR.
- 17.3. AFP.
- 17.4. SENCICO.
- 17.5. CONAFOVISER.
- 17.6. SUNAT / RETENCIONES 5TA CATEGORIA.
- 17.7. OTROS:

18. Fotocopia de libros de Planillas del Personal de la Obra. (copia legible).

19. Certificados de Control de Calidad: (según corresponda) - (copia legible).

- 18.1 . Certificados de Calidad de materiales.
- 18.2 . Certificados de Calidad de equipos.
- 18.3 . Densidad de campo y grado de compactación.
- 18.4 . Resistencia a la compresión.
- 18.5 . Otros:

20. Fotografías impresas y en magnético de los avances en las diferentes etapas del proyecto.

21. Resoluciones de Obra (copia legible).

- 21.1. Resoluciones de Adicional de Obra.
- 21.2. Resoluciones de Ampliación de Plazo.
- 21.3. Resoluciones de Cambio de Profesional propuesto.

22. Copia de Cartas y autorizaciones (copia legible).

- 21.1 . Autorizaciones de los Depósitos de Material Excedente (DME).
- 21.2 . Actas de Cierre de los Depósitos de Material Excedente (ACDME).
- 21.3 . Autorizaciones de Uso Canteras (AUC).
- 21.4 . Acta de Cierre de Canteras (ACC).

23. Información de Levantamiento Topográfico (data completa en primera valorización)

### 19. LIQUIDACIÓN DE OBRA

La Municipalidad Provincial de Santa Cruz, actuará de acuerdo al artículo N°209 del Reglamento aprobado mediante Decreto Supremo N° 344-2018-EF –de la Ley N° 30556 ley de contrataciones del estado, aprobada mediante Decreto Supremo N°082-2019-EF, teniendo en cuenta los plazos vigentes, la **Liquidación Técnica – Financiera** de Contrato de Ejecución de Obra a presentar deberá contener como mínimo:

#### CAPITULO I: DEL INSPECTOR/SUPERVISOR (Se adjunta luego de la revisión correspondiente).

- 01.0 Carta de Inspector/Supervisor de Obra dirigida a la Gerencias de Infraestructura indicando su conformidad a la liquidación de Obra. (En original en cada expediente).
- 02.0 Informe del Inspector/Supervisor de Obra, indicando su conformidad a la liquidación de Obra detallando los montos considerados. (En original en cada expediente)

#### CAPITULO II: DE LA EMPRESA CONTRATISTA.



## MUNICIPALIDAD PROVINCIAL DE SANTA CRUZ

- 02.01 Carta de Representante Legal/Común de la Empresa contratista, dirigida a la entidad alcanzando la Liquidación de Obra para su revisión y aprobación. (En original en cada expediente).
- 02.02 Informe del Representante Legal/Común de la Empresa contratista, dirigida a la entidad, indicando en resumen la Liquidación Técnica y Financiera de la Obra para su revisión y aprobación. (En original en cada Expediente).
- 02.03 Informe del Residente de Obra, dirigida al Representante Legal/Común de la empresa contratista alcanzándole la Liquidación de Obra para su revisión y aprobación. (En Original en cada Expediente).
- 02.04 CD/DVD, con toda la información contenida en la Liquidación de Obra en formato editable.

### CAPITULO III: LIQUIDACION TECNICA DE OBRA.

#### 1. INFORME GENERAL DE LA OBRA.

- 1.1. Nombre de la Obra.
- 1.2. Numero de Procedimiento de Selección y Fecha de convocatoria.
- 1.3. Numero de Contrato y Fecha de Contrato.
- 1.4. Ficha Técnica de la Obra.

#### 2. DEL PROCEDIMIENTO DE SELECCIÓN Y CONTRATO DE OBRA.

- 2.1. Copia de Bases Integradas del Procedimiento de Selección.
- 2.2. Copia de Acta de Otorgamiento de la Buena Pro/Consentimiento.
- 2.3. Copia de Contrato de Obra – Contrato de Consorcio – Vigencia de Poder.
- 2.4. Registro Nacional de Proveedores.
- 2.5. Copia de Resolución de Cambio de Personal Profesional.
- 2.6. Copia de Certificado de Habilidad del Personal Profesional Propuesto.
- 2.7. Copia de Fórmula Polinómica del Expediente Técnico (Contratado – Adicional).
- 2.8. Copia de Calendario Valorizado de Obra ofertado.
- 2.9. Copia de Cronograma de Obra Actualizado Aprobado por la entidad.

#### 3. DE LA CARTA FIANZA.

- 3.1. Copia de Carta Fianza de Fiel Cumplimiento VIGENTE.
- 3.2. Copia de Carta Fianza de Adelanto Directo.
- 3.3. Copia de Carta Fianza del Adelanto de Materiales.

#### 4. DEL EXPEDIENTE TECNICO Y EJECUCION DE CONTRATO.

- 4.1. Copia de Resolución de Aprobación de Expediente Técnico.
- 4.2. Copia de Designación/Contrato del Projectista y Evaluación del Expediente Técnico según corresponda.
- 4.3. Copia de Designación/Contrato de Inspector/Supervisor de Obra según corresponda.
- 4.4. Copia de Designación del comité de Entrega de Terreno en caso corresponda.
- 4.5. Copia de designación de Comité de Recepción de Obra.



## MUNICIPALIDAD PROVINCIAL DE SANTA CRUZ

- 4.6. Acta de Entrega de expediente Técnico.
- 4.7. Acta de Entrega de Terreno.
- 4.8. Acta de Inicio de Obra.
- 4.9. Acta de Recepción de Obra.
- 4.10. Acta de Culminación de Obra.
- 4.11. Cuaderno de Obra (Original), Copia de Registro de Cuaderno de Obra Digital
- 4.12. Copia del Expediente Técnico.
- 4.13. Planos de Replanteo.
- 4.14. Copia de Resolución de Aprobación/Desaprobación de Adicionales de Obra.
- 4.15. Copia de Resolución de Aprobación/Desaprobación de Ampliación de Plazo.
- 4.16. Copias de Acta de Suspensión/Reinicio del Plazo de ejecución de Obra.
- 4.17. Copia de libros de Planilla del personal de Obra (copia legible).
- 4.18. Certificado de Control de Calidad/Protocolos de Prueba (Copia legible)
- 4.19. Copia legible de Autorizaciones y Cierre de los DME (Deposito de Material excedente).
- 4.20. Copia legible de Autorizaciones y Cierre de las Canteras (En los casos que correspondan).
- 4.21. Constancia de no adeudo por consumo de Agua (Copia legible).  
(en los casos que corresponda será de forma obligatoria)
- 4.22. Constancia de no adeudo de pagos de personal (dicha constancia deberá ser suscrita por las autoridades de la localidad en la cual se ejecuta la obra, validado por Notario/Juez de Paz)
- 4.23. Constancia de no afectación a terceros (dicha constancia deberá ser emitida por las autoridades de la localidad en la cual se ejecuta la obra, validado por un Notario/Juez de Paz.
- 4.24. Copia de Constancia de pagos de la Empresa Contratista.
- 4.24.1. ESSALUD.
- 4.24.2. SEFURO CONTRA TODO RIESGO (SCTR) (del personal y de la maquinaria, según corresponda).
- 4.24.3. AFP.
- 4.24.4. SENCICO.
- 4.24.5. CONAFOVISER.
- 4.24.6. SUNAT/RETENCIONES 5TA CATEGORIA.
- 4.24.7. SUNAT / RETENCIONES 4TA CATEGORIA.
- 4.24.8. OTROS: \_\_\_\_\_

### 5. DESCRIPCION DE LA OBRA EJECUTADA.

- 5.1. Memoria Descriptiva Valorizada.
- 5.2. Meta Físico Programada y Ejecutada.
- 5.3. Aspecto Físico de Obra.
- 5.4. Avance Porcentual (%) Programado vs Ejecutado.
- 5.5. Avance Financiero (s/) Programa vs Ejecutado.



## MUNICIPALIDAD PROVINCIAL DE SANTA CRUZ

### 6. EVALUACION TECNICA DE OBRA.

- 6.1. Valorizaciones de Obra.
- 6.2. Informe de Evaluación Técnica de obra.
- 6.3. Panel Fotográfico Actualizado.

### CAPITULO IIII: LIQUIDACION FINANCIERA DE OBRA.

### 7. EVALUACION PRESUPUESTAL DE OBRA.

- 7.1. Presupuesto Programado.
- 7.2. Presupuesto ejecutado.
- 7.3. Desembolsos / Comprobantes de pago.
- 7.4. Copia de índice Unificados a utilizar en el cálculo de Reajustes.
- 7.5. Reajustes.
- 7.6. Penalidades.
- 7.7. Resumen de la Liquidación Financiera.

### 8. OBSERVACIONES, CONCLUSIONES DE LIQUIDACION.

- 8.1. Observaciones de la Liquidación Financiera.
- 8.2. Conclusiones de Liquidación Financiera.

### 9. ANEXOS.

### 10. INFORME FINAL DE OBRA.

### 20. REAJUSTES

Los reajustes de las valorizaciones mensuales estarán sujetos a lo dispuesto en el Decreto Supremo N° 011-79-VC y sus modificatorias, ampliatorias y complementarias. Así mismo, serán calculados (por la contratista, la Supervisión de Obra según corresponda) y cancelados en la etapa de **Liquidación Técnica – Financiera** de Contrato de Ejecución de Obra.

### 21. DE LOS ADELANTOS

Según lo previsto en el artículo N°180 del Reglamento aprobado mediante Decreto Supremo N° 344-2018-EF –de la Ley N° 30556 ley de contrataciones del estado, aprobada mediante Decreto Supremo N°082-2019-EF, con relación a la Clases de adelantos, para el presente procedimiento de selección se considerará lo siguiente:

#### 21.1 ADELANTO DIRECTO (10%).

La entidad otorgará para el presente procedimiento un adelanto directo que no excederá el **10%** del valor referencial del contrato, a solicitud del contratista en un plazo que no será mayor a ocho (8) días después de la firma del contrato, pasado el plazo establecido **no procederá** el adelanto directo. El contratista debe presentar una garantía emitida por idéntico monto conforme a lo estipulado en el artículo 181 del Reglamento.

**La amortización del adelanto directo se hará mediante descuentos proporcionales en las valorizaciones correspondientes de la ejecución de la obra.**





## MUNICIPALIDAD PROVINCIAL DE SANTA CRUZ

### 21.2 ADELANTO PARA MATERIALES (20%).

La entidad otorgará para el presente procedimiento un adelanto para materiales que no excederá el **20%** del valor referencial del contrato, a solicitud del contratista después del iniciado el plazo de ejecución contractual.

Para el otorgamiento del adelanto para materiales, insumos equipamiento o mobiliarios debe tenerse en cuenta lo dispuesto en el Decreto Supremo N° 011-79-VC y sus modificatorias, ampliatorias y complementarias.

No procede el otorgamiento del adelanto para materiales e insumos en los casos en que las solicitudes correspondientes sean realizadas con posterioridad a las fechas señaladas en el calendario de adquisición de materiales e insumos. La amortización del adelanto para materiales e insumos se realiza de acuerdo con lo dispuesto en el Decreto Supremo No 011-79-VC y sus modificatorias, ampliatorias y complementarias.

El contratista deberá presentar las garantías emitidas por idénticos montos conforme a lo estipulado en el artículo 182 del Reglamento, según los adelantos que solicite.

## 22. PENALIDADES

### 22.1. PENALIDADES POR MORA

En caso de retraso injustificado del contratista en la ejecución de las prestaciones objeto del contrato, la Entidad le aplica automáticamente una penalidad por mora por cada día de atraso, de conformidad con en el artículo N°162 del Reglamento.

En caso de retraso injustificado del CONTRATISTA en la ejecución de la obra, se hará acreedor a una penalidad por mora, por cada día de atraso, hasta por un monto máximo equivalente al diez por ciento (10%) del monto contractual vigente. Esta penalidad será deducida de los pagos a cuenta, del pago final o en la liquidación final; o si fuera necesario, se cobrará del monto resultante de la ejecución de las garantías de fiel cumplimiento.

La penalidad se aplica automáticamente y se calcula de acuerdo con la siguiente fórmula:

$$\text{Penalidad diaria} = \frac{0.10 \times \text{monto vigente}}{F \times \text{plazo vigente en días}}$$

Donde F tiene los siguientes valores:

- a) Para plazos menores o iguales a sesenta (60) días, para bienes, servicios en general, consultorías y ejecución de obras:  $F = 0.40$ .
- b) Para plazos mayores a sesenta (60) días:
  - b.1) Para bienes, servicios en general y consultorías:  $F=0.25$
  - b.2) Para obras:  $F=0.15$

Tanto el monto como el plazo se refieren, según corresponda, al monto vigente del contrato o ítem que debió ejecutarse o, en caso que estos



## MUNICIPALIDAD PROVINCIAL DE SANTA CRUZ

involucrarán obligaciones de ejecución periódica o entregas parciales, a la prestación individual que fuera materia de retraso.

Para efectos del cálculo de la penalidad diaria se considera el monto del contrato vigente. Se considera justificado el retraso, cuando el contratista acredite, de modo objetivamente sustentado, que el mayor tiempo transcurrido no le resulta imputable. Esta calificación del retraso como justificado no da lugar al pago de gastos generales de ningún tipo.

Las bases del procedimiento de selección pueden establecer penalidades distintas a la mencionada en el numeral anterior, siempre y cuando sean objetivas, razonables, congruentes y proporcionales con el objeto de la contratación. Para estos efectos, deben incluir los supuestos de aplicación de penalidad, distintas al retraso o mora, la forma de cálculo de la penalidad para cada supuesto y el procedimiento mediante el cual se verifica el supuesto a penalizar. Estas penalidades se calculan de forma independiente a la penalidad por mora.

### 22.2. OTRAS PENALIDADES

La aplicación de estas penalidades se ciñe al Artículo 163° del Reglamento de la Ley de Contrataciones del Estado, las sanciones se efectuarán por cada ocurrencia teniendo en cuenta los siguientes criterios:

En caso de retraso injustificado del contratista en la ejecución de las prestaciones objeto del contrato, la Entidad le aplica automáticamente una penalidad por mora por cada día de atraso hasta por un monto máximo equivalente al diez por ciento (10%) del monto contractual vigente. Esta penalidad será deducida de los pagos a cuenta, del pago final o en la liquidación final; o si fuera necesario, se cobrará del monto resultante de la ejecución de las garantías de fiel cumplimiento.

**Así mismo se aplicarán otro tipo de penalidades teniendo en cuenta:**



## MUNICIPALIDAD PROVINCIAL DE SANTA CRUZ

Otras Penalidades			
N°	Supuestos de aplicación de penalidad	Forma de cálculo	Procedimiento
1	<p>Cuando el personal del plantel profesional no permanece menos de quince (15) días calendario o del íntegro del plazo de ejecución, si este es menor a los quince (15) días calendario, de conformidad con las disposiciones establecidas en el numeral 190.2 del artículo 190 del Reglamento.</p> <p>Serán eximidos de Penalidad en los siguientes casos:</p> <ul style="list-style-type: none"> <li>• Por fallecimiento del Profesional.</li> <li>• Por enfermedad que impida la permanencia del profesional sustentando con certificado médico, que podrá ser verificado por la Entidad.</li> <li>• Despido del profesional por disposición de la Entidad.</li> <li>• Cambio de profesional, por finalización del Vínculo laboral, debe ser creditado según contrato..</li> <li>• Cambio de profesional, cuando el inicio de la obra se haya suspendido o postergado por mas de 60 días entre el otorgamiento de la Buena pro y la entrega de terreno.</li> </ul>	<p><b>Cero punto cincuenta (0.25 UIT)</b> por cada día de ausencia del personal en obra en el plazo previsto.</p>	<p>Según informe del inspector o supervisor de la obra. O según verificación opinada del área técnica de la Entidad, validada por un acta de constatación física en la zona, tomada en el transcurso del día laborable según horario de obra.</p>
2	<p><b>Personal Ofertado:</b></p> <p>En caso culmine la relación contractual entre el contratista y el personal ofertado y la Entidad no haya aprobado la sustitución del personal por no cumplir con las experiencias y calificaciones del profesional a ser emplazado.</p>	<p><b>0.5</b> UIT por cada día de ausencia del personal en obra.</p>	<p>Según informe del inspector o supervisor de la obra y/o Gerencia de Infraestructura Urbano Rural.</p>
3	<p><b>Acceso al Cuaderno de Obra:</b></p> <p>Si el Contratista o su personal (Residente de obra), no permite el acceso al cuaderno de obra al inspector o supervisor de la obra, impidiéndole anotar las ocurrencias, en caso correspondiente el uso de cuaderno de Obra en físico.</p>	<p>Cinco por mil (5/1000) del monto de la valorización del periodo por cada día de dicho impedimento.</p>	<p>Según informe del inspector o supervisor de la obra.</p>
4	<p><b>Participación de Residente en Obra:</b></p> <p>El servicio del residente es de forma permanente y directa (Art. 177° del Reglamento). En caso que el residente de obra no desempeñe sus funciones de forma permanente y directa en la ejecución de la obra será causal de la penalidad.</p>	<p>Cinco por mil (5/1000) del monto de la valorización del periodo por cada día de NO PARTICIPACIÓN.</p>	<p>Según informe del inspector o supervisor de la obra.</p>



## MUNICIPALIDAD PROVINCIAL DE SANTA CRUZ

Otras Penalidades			
N°	Supuestos de aplicación de penalidad	Forma de cálculo	Procedimiento
5	<b>Valorizaciones de Obra:</b> Por valorizar Metrados no ejecutados (valorizaciones proyectadas), y que ello conlleve a pagos en exceso.	0.5 UIT por cada vez.	Según informe del inspector o supervisor de la obra.
5	<b>Indumentaria e Implementos de Protección Personal.</b> Cuando el contratista no cumpla con controlar o dotar a su personal o parte del personal el uso de los implementos de seguridad. La penalidad será por cada vez de cumplimiento.	0.5 UIT por cada vez de cumplimiento.	Según informe del inspector o supervisor de la obra.
6	El contratista ejecuta trabajos no autorizados previamente por el supervisor.	0.5 UIT por cada vez que suceda.	Según informe del inspector o supervisor de la obra.
7	El contratista no cuenta con materiales y equipos en obra de acuerdo a su calendario de adquisición de materiales.	0.2 UIT por cada vez.	Según informe del inspector o supervisor de la obra.
8	El contratista no subsana las observaciones detectadas por el supervisor dentro de los plazos establecidos en el cuaderno de obra o mediante carta.	0.5 UIT por cada vez.	Según informe del inspector o supervisor de la obra.
9	<b>Calidad de los materiales:</b> Cuando el contratista ingrese materiales a la obra sin la autorización del supervisor/inspector de obra y/o certificados de control de calidad. La penalidad será por cada vez de incumplimiento.	0.5 UIT por cada vez de cumplimiento.	Según informe del inspector o supervisor de la obra. O según verificación opinada del área técnica de la Entidad.
10	<b>Equipos distintos a los declarados en la propuesta técnica.</b> Cuando el equipamiento del Supervisor no cumple con los requisitos mínimos ofertados o que tenga los equipos incompletos para la supervisión de la obra. La penalidad será por cada vez de incumplimiento.	0.5 UIT por cada vez de cumplimiento.	Según informe del inspector o supervisor de la obra.
11	<b>Entrega de Información Incompleta:</b> Cuando El Contratista entregue información falsa y/o incompleta perjudicando el trámite normal de los mismos. La penalidad será por cada vez de cumplimiento.	1.0 UIT por cada vez de cumplimiento.	Según informe del inspector o supervisor de la obra.
12	<b>Pagos del personal:</b> Por cumplimiento en los pagos del personal al servicio del contratista por un período mayor a dos meses. La penalidad será por cada atraso detectado.	Tres por mil (3/1000) del monto de la valorización del período por cada día.	Según informe del inspector o supervisor de la obra.





## MUNICIPALIDAD PROVINCIAL DE SANTA CRUZ

Otras Penalidades			
N°	Supuestos de aplicación de penalidad	Forma de cálculo	Procedimiento
13	<b>Cronograma Valorizado al Inicio del Plazo contractual:</b> Cuando El Contratista no entregue el calendario valorizado a la supervisión de obra o Inspector adecuado a la fecha de inicio del plazo contractual, en un plazo de 05 días calendarios de iniciado el Plazo de ejecución. La penalidad será por cada día de retraso.	0.5 UIT por cada día de retraso.	Según informe del inspector o supervisor de la obra y/o de la GERENCIA DE INFRAESTRUCTURA URBANO RURAL.
14	<b>Calendario de Avance Valorizado actualizado y la Programación CPM:</b> Cuando El Contratista no entregue el calendario de Avance Valorizado actualizado y la Programación CPM, en un plazo de 05 días calendarios de iniciado el plazo de ejecución. La penalidad será por cada día de retraso.	0.5 UIT por cada día de retraso.	Según informe del inspector o supervisor de la obra y/o Informe de la Gerencia de Infraestructura Urbano Rural.
15	<b>Calidad de Ejecución de Obra:</b> Trabajos del contratista mal ejecutados, entendiéndose como mal ejecutado cuando no cumpla con los requerimientos técnicos mínimos y/o las especificaciones técnicas y/o planos del expediente técnicos; también cuando no presente los informes mensuales de control de calidad.	1.0 UIT por cada vez de cumplimiento.	Según informe del inspector o supervisor de la obra. O según verificación opinada del área técnica de la Entidad, validada por un acta de constatación técnica en la zona, tomada en el transcurso del día laborable según horario de obra.
16	<b>Valorización Mensual:</b> Por no presentar la valorización mensual de obra concluida el plazo, o por no elaborar y presentar correctamente la valorización del presente mes (de acuerdo a lo indicado en los presentes términos de referencia); dentro los primeros cinco días del mes siguiente. La penalidad será por cada día de retraso.	0.5 UIT por cada día de retraso.	Según informe del inspector o supervisor de la obra y/o Informe de la Gerencia de Infraestructura Urbano Rural.
17	<b>Residente de Obra:</b> Cuando Residente de Obra no se encuentra en forma permanente en la Obra. La multa será por cada día de ausencia.	0.5 UIT por cada día de ausencia.	Según informe del inspector o supervisor de la obra. O según verificación opinada del área técnica de la Entidad, validada por un acta de constatación técnica en la zona, tomada en el transcurso del día laborable según horario de obra.



## MUNICIPALIDAD PROVINCIAL DE SANTA CRUZ

Otras Penalidades			
N°	Supuestos de aplicación de penalidad	Forma de cálculo	Procedimiento
18	<b>PERSONAL OFERTADO:</b> Cuando el Personal establecido en los costos generales del expediente técnico (Sin incluir el Residente de Obra), no se encuentre en forma permanente en la Obra, Durante el plazo señalado de acuerdo a su porcentaje de participación o de acuerdo al calendario de participación del personal.	0.25 UIT por cada día de ausencia.	Según informe del inspector o supervisor de la obra.
19	<b>Cartel de Obra:</b> Cuando el contratista no coloque el cartel de obra dentro de los siete (07) días calendario posterior a la entrega del terreno, así mismo, es obligación del contratista mantener el cartel de obra en óptimas condiciones durante la ejecución de la obra hasta la recepción de la obra, caso contrario se aplicará la presente penalidad. Mantener en óptimas condiciones implica que el cartel de obra debe estar en condiciones de uso y así mismo, constante mantenimiento del bastidor, gigantografía (si así lo requiera) y de la fijación. El cartel de obra, debe cumplir las especificaciones técnicas para su reparación que indica el Expediente técnico y/o la oficina de obras o la que haga las veces, para identificar a la empresa contratista que está ejecutando a la obra, así mismo, para informar y reforzar la presencia institucional del Entidad. La penalidad será por cada día de retraso o cada vez que se detecte incumplimiento.	Tres por mil (3/1000) del monto de la valorización del periodo por cada día de retraso o cada vez que se detecte incumplimiento.	Según informe del inspector o supervisor de la obra.
20	<b>Plan para la Vigilancia, Prevención y control de COVID-19 en el Trabajo.</b> No presentar dentro de los primeros siete (7) días calendario, después de firmado el contrato. La penalidad será por cada día de retraso.	0.25 UIT por cada día de retraso.	Según informe del inspector o supervisor de la obra y/o Informe de la Gerencia de Infraestructura Urbano Rural.
21	<b>ENTREGA DE LOS PLANOS POST CONSTRUCCIÓN</b> Cuando el contratista no entrega en forma oportuna los planos post construcción Máximo en un plazo de 15 días calendarios culminada la obra) de tal manera que impida la Comisión de recepción de la Obra, cumplir con sus funciones.	0.2 UIT Por cada día de incumplimiento	Según Informe de la supervisión de Obra
22	El contratista en caso de aprobación de adicional de Obras en un plazo de (72) horas de ser notificado con Resolución, debe cumplir la Garantía de el 10% del Adicional probado, En caso de incumplimiento por parte de la contratista de aplicara la penalidad	05 UIT por cada día de retraso	Según Informe de la Gerencia de Infraestructura Urbano y Rural.



## MUNICIPALIDAD PROVINCIAL DE SANTA CRUZ

Otras Penalidades			
N°	Supuestos de aplicación de penalidad	Forma de cálculo	Procedimiento
23	El incumplimiento de la Exclusividad del Residente de Obra dará lugar a: que la Entidad comunique al tribunal de Contrataciones a fin de que se apertura el procedimiento sancionador, se solicite el cambio inmediato del profesional y además se aplicará la penalidad establecida.	03 UIT por cada día	Según Informe de la Gerencia de Infraestructura Urbano Rural.

**Nota:** El procedimiento para cada supuesto, será determinado en base al criterio técnico-legal establecido por el área usuaria.

Para el caso de la multa considerada en el Ítem 01, serán eximidos de la penalidad en los siguientes casos:

- Por fallecimiento del Profesional
- Despido del profesional por disposición de la Entidad.

Para el caso de las penalidades consideradas en los ítems 2 al 16, en caso de retraso o demora en la ejecución de las prestaciones, antes de aplicarse una penalidad, deberá determinarse si cierto evento constituye un supuesto caso fortuito o fuerza mayor a efectos de penalizar o no al contratista.

En ninguno de los casos el hacerse efectivo la multa impuesta por estos agravantes exime de responsabilidad al Contratista debiendo levantar dichas faltas a costo del Contratista en el mejor tiempo posible.

La sucesión persistente de faltas, además de la aplicación de las penalidades respectivas será causal de la Resolución del Contrato.

Cabe precisar que la penalidad por mora y las otras penalidades, pueden alcanzar cada una un monto máximo equivalente al diez por ciento (10%) del monto del contrato vigente, o de ser el caso, del ítem que debió ejecutarse.

### 23. DE LA RECEPCION TOTAL O PARCIAL DE OBRA.

La recepción de la Obra será de manera Total.

### 24. DE LA RESPONSABILIDAD DEL CONTRATISTA POR VICIOS OCULTOS.

Siete años (07) a partir de la conformidad de la recepción total de la Obra.

### 25. FICHA TECNICA SOCIOAMBIENTAL (FITSA)

CONFORMIDAD a la Ficha Técnica Socio Ambiental para la IOARR "RENOVACION DE PUENTE; EN EL(LA) CAMINO VECINAL: EMP. PE 06B (PUENTE COLOCHE) - MIRAFLORES, EN LA LOCALIDAD CHANCAYBAÑOS, DISTRITO DE CHANCAYBAÑOS, PROVINCIA SANTA CRUZ, DEPARTAMENTO CAJAMARCA" con CUI N° 2529221, de conformidad con los fundamentos y conclusiones del Informe N° 0886-2023-MTC/16.02, de fecha 05 de abril de 2023, el cual forma parte integrante de la presente resolución.



## MUNICIPALIDAD PROVINCIAL DE SANTA CRUZ

### 26. ANTICORRUPCION.

Nos permitirá contar con medidas específicas para prevenir, detectar y hacer frente al soborno en las actividades empresariales por este motivo y dado la coyuntura de nuestra época es necesario que el postor tenga buenas prácticas en el tema de la referencia.

### 27. CUADERNO DE OBRA DIGITAL.

El organismo Supervisor de las Contrataciones del Estado – OSCE ha implementado el Cuaderno de Obra (COD), cuyo uso obligatorio en los contratos de obra que deriven de procedimientos de selección, aprobado mediante RESOLUCION N° 100-2020-OSCE/PRE de fecha 30-07-2020 resuelve, APROBAR EL USO de la Directiva N° 009-2020-OSCE/CD, para las obras ejecutadas bajo el marco normativo del Reglamento del Procedimiento de Contrataciones Públicas Especial para la reconstrucción con cambios.

Dicho instrumento, indispensable para el control de la Obra y para la comunicación entre la Entidad y el Contratista, sustituye el cuaderno de obra físico, que era vulnerable a riesgos de pérdida, deterioro o manipulación de información.

El registro en el Cuaderno de Obra Digital se inicia en la fecha de entrega del terreno y culmina con el acto de recepción de la Obra. El Inspector o Supervisor, según corresponda, el residente responsable del registro de información, ingresan a la plataforma digital mediante credenciales (Usuario y Contraseña) asegurando la intangibilidad de la información registrada.

Entre sus distintas Funciones, destacan el registro y seguimiento de la información en tiempo real, el registro en línea de asientos, la Integración con plataforma del SEACE, la búsqueda de asientos registrados y el acceso a otros actores para el seguimiento y monitoreo de la obra.

De igual Modo, se podrán adjuntar evidencias como fotos, planos, presupuestos y otros archivos que contribuyan a registrar los eventos mas relevantes que se susciten durante la ejecución de la obra, Además, dado que esta publicado en internet, será de acceso permanente; es decir, todos los días del año, durante las 24 horas.

La entidad otorgara al Residente de Obra el acceso al Cuaderno Digital de Obra – CDA; creándole su usuario al Residente de la obra; indicando los siguientes datos; el Portor para la firma del contrato presentara los Datos de Residente de Obra, a fin de iniciar el proceso de creación de Usuario de uso de Cuaderno de Obra Digital:

DATOS PARA GENERAR USUARIO DEL CUADERNO DE OBRA DIGITAL – RESIDENTE DE OBRA	
Nombre y Apellido	:
DNI	:
CORREO ELECTRONICO	:
TELEFONO	:

### B) CONSIDERACIONES ESPECÍFICAS (REQUISITOS TÉCNICOS MÍNIMOS)

#### 1. INTRODUCCION

En concordancia con lo previsto en la Ley de Contrataciones del Estado y su Reglamento, la definición de los requerimientos técnicos mínimos es de exclusiva responsabilidad de la Entidad, sin mayor restricción que la de requerir prestaciones que aseguren la oportuna satisfacción de sus necesidades, permitir





## MUNICIPALIDAD PROVINCIAL DE SANTA CRUZ

VIBRADOR DE CONCRETO 4 HP 1.25"	UND	02
---------------------------------	-----	----

La maquinaria y equipo mínimo requerido no debe tener una antigüedad mayor a cinco (05) años a la fecha de presentación de las ofertas  
Acreditación:

Copia de documentos que sustenten la propiedad, la posesión, el compromiso de compra venta o alquiler u otro documento que acredite la disponibilidad del equipamiento estratégico requerido; no siendo necesario adjuntar documentación adicional (como facturas, boletas, tarjetas de propiedad) en caso el postor presente carta de compromiso de alquiler o de compra-venta.

#### 4 REQUISITOS DEL POSTOR

Persona Natural y/o Jurídica con inscripción en el Registro Nacional de Proveedores (RNP), en rubro de ejecutor de obras, vigente, con un monto facturado acumulado de una (1.5) veces el valor referencial equivalente a S/.1,174,003.08 (Un millón Ciento Setenta y Cuatro Mil Tres con 08/100) de la contratación en obras iguales o similares con un máximo de (05) contrataciones.

Se considerará obras similares a las siguientes: Construcción y/o Ampliación y/o Creación y/o Reparación y/o Mejoramiento y/o Rehabilitación y/o Renovación de puentes peatonales, puentes carrozables, puente Bailey.

Asimismo, el postor no debe estar impedido, sancionado e inhabilitado para contratar con el estado.

#### 5 DOMICILIO PARA NOTIFICACIÓN EN EJECUCIÓN CONTRACTUAL

El postor ganador de la buena pro consignará un **correo electrónico**, a donde se le notificará todos los actos y actuaciones recaídos durante la ejecución contractual, como es el caso, entre otros, de ampliación de plazo. Asimismo, señalará un domicilio legal a donde se le notificará los actos que tienen un procedimiento preestablecido de notificación, como es el caso de resolución o nulidad de contrato.

#### 6 CONDICIONES DE LOS CONSORCIADOS.

De conformidad con el numeral 49.5 del Art 49 del Reglamento, se puede conformar consorcio.

- 1) Número Máximo de Consorciados: 02.
- 2) El porcentaje mínimo de participación en la ejecución del contrato, para el integrante del consorcio que acredite mayor experiencia en obras similares, es de [60%].



### Advertencia

*De conformidad con el artículo 30 del Reglamento, las fichas de homologación aprobadas son de uso obligatorio para todas las contrataciones que realizan las Entidades, con independencia del monto de la contratación. En ese sentido, cuando el requerimiento haya sido homologado parcialmente, las características técnicas y/o requisitos de calificación y/o condiciones de ejecución homologados, son de uso obligatorio.*

### 3.1.2 Consideraciones específicas

#### a) Del equipamiento

ITEM	EQUIPO	UNIDAD	CANTIDAD
01	CAMION CISTERNA (2,500 GLNS.)	UND	01
02	CAMION VOLQUETE DE 15 m3	UND	01
03	CARGADOR SOBRE LLANTAS DE 125-135 HP 3 yd3	UND	01
04	CIZALLA ELECTRICA DE FIERRO	UND	02
05	COMPACTADORA VIBRATORIA TIPO PLANCHA 7 HP	UND	01
06	ESTACION TOTAL	UND	01
07	MEZCLADORA DE CONCRETO 18 HP	UND	02
08	NIVEL TOPOGRAFICO	UND	01
09	RETROEXCAVADORA SOBRE LLANTAS 58 HP 1 yd3	UND	01
10	VIBRADOR DE CONCRETO 4 HP 1.25"	UND	02

*Se debe consignar aquel **equipamiento** (equipo y/o maquinaria que se extrae del expediente técnico) **clasificado como estratégico** para la ejecución de la obra, concordante con la relación de precios y cantidad de recursos requeridos por tipo en el expediente técnico.*

*No se puede requerir características, años de antigüedad y demás condiciones del equipamiento que no se hayan previsto en el expediente técnico o que constituyan exigencias desproporcionadas, irrazonables o innecesarias.*

*Cabe mencionar que solo el equipamiento clasificado como estratégico, debe ser incluido como requisito de calificación en el literal A.1 de este Capítulo.*

#### b) Del plantel profesional

Requisitos:

- **INGENIERO RESIDENTE DE OBRA:** Ingeniero Civil (título a nombre de la nación)

Plantel Profesional Clave		
Cargo	Profesión	Experiencia
RESIDENTE DE OBRA	INGENIERO CIVIL	Deberá acreditar experiencia mínima de 36 meses desde su colegiatura, como residente, supervisor, inspector, jefe de supervisión. En obras iguales o similares al objeto de la convocatoria. que se computa desde su colegiatura en obras iguales o similares

- ***No son parte del plantel profesional clave** para la ejecución de la obra, aquel personal que realiza actividades operativas o administrativas, tales como el maestro de obra, guardián, vigilante, almacenero, peón, chofer, conserje, secretaria u otros; ni tampoco el topógrafo, administrador de obra, ni los asistentes del personal clave.*
- *Cabe precisar que las calificaciones y experiencia del **plantel profesional clave** deben **incluirse como requisito de calificación** en los literales A.2 y A.3 del presente Capítulo.*
- *Los profesionales que formen parte del plantel profesional deben ser **solo aquellos incluidos en el desagregado del análisis de gastos generales** del expediente técnico, que sean estrictamente necesarios para la ejecución de la obra teniendo en consideración la naturaleza, complejidad y envergadura de la obra a ejecutar, así como el plazo de ejecución*





previsto, cautelando que no constituya un obstáculo que perjudique la competencia de postores.

- El residente de la obra debe cumplir con las calificaciones y la experiencia mínima establecida en el artículo 179 del Reglamento. En ese sentido, el residente de la obra debe ser un profesional colegiado, habilitado y especializado, el cual puede ser ingeniero o arquitecto, según corresponda a la naturaleza de los trabajos, con no menos de dos (2) años de experiencia en la especialidad, en función de la naturaleza, envergadura y complejidad de la obra.
- Las **calificaciones del plantel profesional** que se pueden requerir son el grado académico de bachiller o título profesional, según corresponda. Por consiguiente, no se puede exigir que el plantel profesional cuente con otros grados académicos (maestro o doctor), otros títulos (por ejemplo, de especialidad) y/o capacitaciones adicionales (diplomados, cursos u otros).

Al establecer la profesión del plantel, se debe requerir profesionales de diversas carreras o de manera general a un profesional de cualquier carrera, salvo que por mandato normativo o por el tipo de competencias y conocimientos requeridos, la actividad a desarrollar solo pueda ser ejecutada por un profesional de determinada carrera.

- El **tiempo de experiencia** que se exija a los profesionales, debe ser razonable, acorde con la relevancia de sus funciones en la ejecución de la obra, congruente con el periodo en el cual dicho personal ejecutará las actividades para las que se le requiere y los honorarios establecidos en el expediente técnico, debiendo verificarse la existencia en el mercado de profesionales en capacidad de cumplir con tales exigencias. Asimismo, no puede restringirse la antigüedad de los trabajos que puede acreditar el personal, prevista en las bases estándar, que no puede ser mayor a veinticinco (25) años anteriores a la fecha de la presentación de ofertas.

Solo se puede establecer el cómputo de la experiencia desde la colegiatura, cuando la normativa de determinada profesión establezca que la función que desempeñará el profesional, requiere de la habilitación en el colegio profesional.

Asimismo, no se debe exigir experiencia en la especialidad u obras similares al objeto de la convocatoria a aquellos profesionales cuya función no requiere experiencia específica en un tipo de obra, bastando que tengan experiencia en obras en general, tales como los profesionales de costos, presupuestos y valorizaciones, seguridad y salud en el trabajo, gestión de riesgos, coordinación o administración del contrato, topógrafo, entre otros.

En ningún caso corresponde exigir al plantel profesional, simultáneamente, experiencia en obras en general y en obras similares o en la especialidad, ni tampoco exigir acreditar experiencia en más de un cargo.

- No se debe exigir un tiempo determinado de colegiatura o de ejercicio profesional, pues lo relevante es la experiencia efectiva con la que cuenta el profesional, y no el mero transcurso del tiempo desde su colegiatura.
- La colegiatura y habilitación de los profesionales debe requerirse para el inicio de su participación efectiva en la ejecución de la obra, tanto para los profesionales titulados en el Perú como para los titulados en el extranjero.

#### c) De la experiencia en la especialidad del ejecutor de obra

Solo se puede exigir experiencia en la especialidad a través de la acreditación de un determinado monto facturado acumulado. Por consiguiente, no se puede exigir que el ejecutor de obra cuente con una determinada experiencia expresada en tiempo (años, meses, etc.) o número de contrataciones. Para dicho efecto, el monto facturado acumulado en obras similares debe incluirse en el requisito de calificación "Experiencia del postor en la especialidad" previsto en el literal B del presente Capítulo.

#### d) Condiciones de los consorcios

De conformidad con el numeral 49.5 del artículo 49 del Reglamento, el área usuaria puede incluir lo siguiente:

- 1) El número máximo de consorciados es de [CONSIGNAR EL NÚMERO MÁXIMO DE



**INTEGRANTES DEL CONSORCIO].**

- 2) *El porcentaje mínimo de participación de cada consorciado es de [CONSIGNAR EL PORCENTAJE MÍNIMO DE PARTICIPACIÓN DE CADA INTEGRANTE DEL CONSORCIO].*
- 3) *El porcentaje mínimo de participación en la ejecución del contrato, para el integrante del consorcio que acredite mayor experiencia, es de [CONSIGNAR EL PORCENTAJE MÍNIMO DE PARTICIPACIÓN EN LAS OBLIGACIONES DEL INTEGRANTE DEL CONSORCIO QUE ACREDITE LA MAYOR EXPERIENCIA].*

**e) De las otras penalidades**

- *De acuerdo con el artículo 163 del Reglamento, se pueden establecer otras penalidades, distintas al retraso o mora, las cuales deben ser objetivas, razonables, congruentes y proporcionales con el objeto de la contratación.*
- *Según lo previsto en los artículos 190 y 191 del Reglamento, en este tipo de penalidades se deben incluir las siguientes:*



## MUNICIPALIDAD PROVINCIAL DE SANTA CRUZ

Otras Penalidades			
N°	Supuestos de aplicación de penalidad	Forma de cálculo	Procedimiento
1	<p>Cuando el personal del plantel profesional no permanece menos de quince (15) días calendario o del íntegro del plazo de ejecución, si este es menor a los quince (15) días calendario, de conformidad con las disposiciones establecidas en el numeral 190.2 del artículo 190 del Reglamento.</p> <p>Serán eximidos de Penalidad en los siguientes casos:</p> <ul style="list-style-type: none"> <li>• Por fallecimiento del Profesional.</li> <li>• Por enfermedad que impida la permanencia del profesional sustentando con certificado médico, que podrá ser verificado por la Entidad.</li> <li>• Despido del profesional por disposición de la Entidad.</li> <li>• Cambio de profesional, por finalización del Vínculo laboral, debe ser acreditado según contrato..</li> <li>• Cambio de profesional, cuando el inicio de la obra se haya suspendido o postergado por mas de 60 días entre el otorgamiento de la Buena pro y la entrega de terreno.</li> </ul>	<p><b>Cero punto cincuenta (0.25) UIT</b> por cada día de ausencia del personal en obra en el plazo previsto.</p>	<p>Según informe del inspector o supervisor de la obra. O según verificación opinada del área técnica de la Entidad, validada por un acta de constatación física en la zona, tomada en el transcurso del día laborable según horario de obra.</p>
2	<p><b>Personal Ofertado:</b></p> <p>En caso culmine la relación contractual entre el contratista y el personal ofertado y la Entidad no haya aprobado la sustitución del personal por no cumplir con las experiencias y calificaciones del profesional a ser emplazado.</p>	<p><b>0.5 UIT</b> por cada día de ausencia del personal en obra.</p>	<p>Según informe del inspector o supervisor de la obra y/o Gerencia de Infraestructura Urbana y Rural.</p>
3	<p><b>Acceso al Cuaderno de Obra:</b></p> <p>Si el Contratista o su personal (Residente de la obra), no permite el acceso al cuaderno de obra al inspector o supervisor de la obra, impidiéndole anotar las ocurrencias, en caso de impedimento, corresponderá el uso de cuaderno de Obra en físico.</p>	<p>Cinco por mil (5/1000) del monto de la valorización del periodo por cada día de dicho impedimento.</p>	<p>Según informe del inspector o supervisor de la obra.</p>
4	<p><b>Participación de Residente en Obra:</b></p> <p>El servicio del residente es de forma permanente y directa (Art. 177° del Reglamento). En caso que el residente de obra no desempeñe sus funciones de forma permanente y directa en la ejecución de la obra será causal de la penalidad.</p>	<p>Cinco por mil (5/1000) del monto de la valorización del periodo por cada día de NO PARTICIPACIÓN.</p>	<p>Según informe del inspector o supervisor de la obra.</p>



## MUNICIPALIDAD PROVINCIAL DE SANTA CRUZ

Otras Penalidades			
N°	Supuestos de aplicación de penalidad	Forma de cálculo	Procedimiento
5	<b>Valorizaciones de Obra:</b> Por valorizar Metrados no ejecutados (valorizaciones proyectadas), y que ello conlleve a pagos en exceso.	0.5 UIT por cada vez.	Según informe del inspector o supervisor de la obra.
5	<b>Indumentaria e Implementos de Protección Personal.</b> Cuando el contratista no cumpla con controlar o dotar a su personal o parte del personal el uso de los implementos de seguridad. La penalidad será por cada vez de cumplimiento.	0.5 UIT por cada vez de cumplimiento.	Según informe del inspector o supervisor de la obra.
6	El contratista ejecuta trabajos no autorizados previamente por el supervisor.	0.5 UIT por cada vez que suceda.	Según informe del inspector o supervisor de la obra.
7	El contratista no cuenta con materiales y equipos en obra de acuerdo a su calendario de adquisición de materiales.	0.2 UIT por cada vez.	Según informe del inspector o supervisor de la obra.
8	El contratista no subsana las observaciones detectadas por el supervisor dentro de los plazos establecidos en el cuaderno de obra o mediante carta.	0.5 UIT por cada vez.	Según informe del inspector o supervisor de la obra.
9	<b>Calidad de los materiales:</b> Cuando el contratista ingrese materiales a la obra sin la autorización del supervisor/inspector de obra y/o certificados de control de calidad. La penalidad será por cada vez de incumplimiento.	0.5 UIT por cada vez de cumplimiento.	Según informe del inspector o supervisor de la obra. O según verificación opinada del área técnica de la Entidad.
10	<b>Equipos distintos a los declarados en la propuesta técnica.</b> Cuando el equipamiento del Supervisor no cumple con los requisitos mínimos ofertados o que tenga los equipos incompletos para la supervisión de la obra. La penalidad será por cada vez de incumplimiento.	0.5 UIT por cada vez de cumplimiento.	Según informe del inspector o supervisor de la obra.
11	<b>Entrega de Información Incompleta:</b> Cuando El Contratista entregue información falsa y/o incompleta perjudicando el trámite normal de los mismos. La penalidad será por cada vez de cumplimiento.	1.0 UIT por cada vez de cumplimiento.	Según informe del inspector o supervisor de la obra.
12	<b>Pagos del personal:</b> Por cumplimiento en los pagos del personal al servicio del contratista por un período mayor a dos meses. La penalidad será por cada atraso detectado.	Tres por mil (3/1000) del monto de la valorización del período por cada día.	Según informe del inspector o supervisor de la obra.



## MUNICIPALIDAD PROVINCIAL DE SANTA CRUZ

Otras Penalidades			
N°	Supuestos de aplicación de penalidad	Forma de cálculo	Procedimiento
13	<b>Cronograma Valorizado al Inicio del Plazo contractual:</b> Cuando El Contratista no entregue el calendario valorizado a la supervisión de obra o Inspector adecuado a la fecha de inicio del plazo contractual, en un plazo de 05 días calendarios de iniciado el Plazo de ejecución. La penalidad será por cada día de retraso.	0.5 UIT por cada día de retraso.	Según informe del inspector o supervisor de la obra y/o de la GERENCIA DE INFRAESTRUCTURA URBANO RURAL.
14	<b>Calendario de Avance Valorizado actualizado y la Programación CPM:</b> Cuando El Contratista no entregue el calendario de Avance Valorizado actualizado y la Programación CPM, en un plazo de 05 días calendarios de iniciado el plazo de ejecución. La penalidad será por cada día de retraso.	0.5 UIT por cada día de retraso.	Según informe del inspector o supervisor de la obra y/o Informe de la Gerencia de Infraestructura Urbano Rural.
15	<b>Calidad de Ejecución de Obra:</b> Trabajos del contratista mal ejecutados. Entendiéndose como mal ejecutado cuando no cumpla con los requerimientos técnicos mínimos y/o las especificaciones técnicas y/o planos del expediente técnicos; también cuando no presente los informes mensuales de control de calidad.	1.0 UIT por cada vez de cumplimiento.	Según informe del inspector o supervisor de la obra. O según verificación opinada del área técnica de la Entidad, validada por un acta de constatación técnica en la zona, tomada en el transcurso del día laborable según horario de obra.
16	<b>Valorización Mensual:</b> Por no presentar la valorización mensual de obra concluida el plazo, o por no elaborar y presentar correctamente la valorización del presente mes (de acuerdo a lo indicado en los presentes términos de referencia); dentro los primeros cinco días del mes siguiente. La penalidad será por cada día de retraso.	0.5 UIT por cada día de retraso.	Según informe del inspector o supervisor de la obra y/o Informe de la Gerencia de Infraestructura Urbano Rural.
17	<b>Residente de Obra:</b> Cuando Residente de Obra no se encuentra en forma permanente en la Obra. La multa será por cada día de ausencia.	0.5 UIT por cada día de ausencia.	Según informe del inspector o supervisor de la obra. O según verificación opinada del área técnica de la Entidad, validada por un acta de constatación técnica en la zona, tomada en el transcurso del día laborable según horario de obra.





## MUNICIPALIDAD PROVINCIAL DE SANTA CRUZ

Otras Penalidades			
N°	Supuestos de aplicación de penalidad	Forma de cálculo	Procedimiento
18	<b>PERSONAL OFERTADO:</b> Cuando el Personal establecido en los costos generales del expediente técnico (Sin incluir el Residente de Obra), no se encuentre en forma permanente en la Obra, Durante el plazo señalado de acuerdo a su porcentaje de participación o de acuerdo al calendario de participación del personal.	0.25 UIT por cada día de ausencia.	Según informe del inspector o supervisor de la obra.
19	<b>Cartel de Obra:</b> Cuando el contratista no coloque el cartel de obra dentro de los siete (07) días calendario posterior a la entrega del terreno, así mismo, es obligación del contratista mantener el cartel de obra en óptimas condiciones durante la ejecución de la obra hasta la recepción de la obra, caso contrario se aplicará la presente penalidad. Mantener en óptimas condiciones implica que el cartel de obra debe estar en condiciones de uso y así mismo, constante mantenimiento del bastidor, gigantografía (si así lo requiera) y de la fijación. El cartel de obra, debe cumplir las especificaciones técnicas para su reparación que indica el Expediente técnico y/o la oficina de obras o la que haga las veces, para identificar a la empresa contratista que está ejecutando a la obra, así mismo, para informar y reforzar la presencia institucional del Entidad. La penalidad será por cada día de retraso o cada vez que se detecte incumplimiento.	Tres por mil (3/1000) del monto de la valorización del periodo por cada día de retraso o cada vez que se detecte incumplimiento.	Según informe del inspector o supervisor de la obra.
20	<b>Plan para la Vigilancia, Prevención y control de COVID-19 en el Trabajo.</b> No presentar dentro de los primeros siete (7) días calendario, después de firmado el contrato. La penalidad será por cada día de retraso.	0.25 UIT por cada día de retraso.	Según informe del inspector o supervisor de la obra y/o Informe de la Gerencia de Infraestructura Urbano Rural.
21	<b>ENTREGA DE LOS PLANOS POST CONSTRUCCIÓN</b> Cuando el contratista no entrega en forma oportuna los planos post construcción (Máximo en un plazo de 15 días calendarios culminada la obra) de tal manera que impida la Comisión de recepción de la Obra, cumplir con sus funciones.	0.2 UIT Por cada día de incumplimiento	Según Informe de la supervisión de Obra
22	El contratista en caso de aprobación de Adicional de Obras en un plazo de (72) horas debe ser notificado con Resolución, debe cumplir la Garantía de el 10% del Adicional probado, En caso de incumplimiento por parte de la contratista de aplicara la penalidad	0.5 UIT por cada día de retraso	Según Informe de la Gerencia de Infraestructura Urbano y Rural.





## MUNICIPALIDAD PROVINCIAL DE SANTA CRUZ

Otras Penalidades			
N°	Supuestos de aplicación de penalidad	Forma de cálculo	Procedimiento
23	El incumplimiento de la Exclusividad del Presidente de Obra dará lugar a: que la Entidad comunique al tribunal de contrataciones a fin de que se apertura el procedimiento sancionador, se solicite el cambio inmediato del profesional y además se aplicará la penalidad establecida.	03 UIT por cada día	Según Informe de la Gerencia de Infraestructura Urbano Rural.

### **Advertencia**

*No se puede incluir como otras penalidades la sola presentación de la solicitud de sustitución del personal acreditado. La penalidad por sustitución del personal aplica siempre y cuando la Entidad no haya aprobado su sustitución, según lo previsto en el numeral 190.4 del artículo 190 del Reglamento.*

### **f) De la recepción de obra**

*En esta sección se puede consignar si estará permitida la recepción parcial de secciones terminadas de las obras, de conformidad con el artículo 208 del Reglamento. La recepción parcial no exime al contratista del cumplimiento del plazo de ejecución; en caso contrario, se le aplican las penalidades correspondientes.*

### **g) De la subcontratación**

*Se puede indicar expresamente si estará prohibida la subcontratación, de acuerdo a lo señalado en el artículo 35 de la Ley N° 30225, aprobado por el D.S. N° 082-2019-EF.*

### **Importante**

*Para determinar que los postores cuentan con las capacidades necesarias para ejecutar el contrato, el órgano encargado de las contrataciones o comité de selección, según corresponda, incorpora los requisitos de calificación que se extraen del expediente técnico, no pudiendo incluirse requisitos adicionales a los previstos en el mismo, ni distintos a los siguientes:*



### 3.2. REQUISITOS DE CALIFICACIÓN

#### Importante para la Entidad

Los requisitos de calificación que la Entidad **debe** adoptar son los siguientes:

A	CAPACIDAD TÉCNICA Y PROFESIONAL																																	
A.1	EQUIPAMIENTO ESTRATÉGICO																																	
	<div>Requisitos:</div> <table><tr><th>EQUIPO</th><th>UNIDAD</th><th>CANTIDAD</th></tr><tr><td>CAMION CISTERNA (2,500 GLNS.)</td><td>UND</td><td>01</td></tr><tr><td>CAMION VOLQUETE DE 15 m3</td><td>UND</td><td>01</td></tr><tr><td>CARGADOR SOBRE LLANTAS DE 125-135 HP 3 yd3</td><td>UND</td><td>01</td></tr><tr><td>CIZALLA ELECTRICA DE FIERRO</td><td>UND</td><td>02</td></tr><tr><td>COMPACTADORA VIBRATORIA TIPO PLANCHA 7 HP</td><td>UND</td><td>01</td></tr><tr><td>ESTACION TOTAL</td><td>UND</td><td>01</td></tr><tr><td>MEZCLADORA DE CONCRETO 18 HP</td><td>UND</td><td>02</td></tr><tr><td>NIVEL TOPOGRAFICO</td><td>UND</td><td>01</td></tr><tr><td>RETROEXCAVADORA SOBRE LLANTAS 58 HP 1 yd3</td><td>UND</td><td>01</td></tr><tr><td>VIBRADOR DE CONCRETO 4 HP 1.25"</td><td>UND</td><td>02</td></tr></table> <div>Acreditación:</div> <p>De conformidad con el numeral 49.3 del artículo 49 y el literal e) del numeral 139.1 del artículo 139 del Reglamento este requisito de calificación se acredita para la suscripción del contrato.</p> <div><div>Importante</div><p>No corresponde solicitar como equipamiento que el postor cuente con oficinas, locales u otros espacios físicos. Asimismo, no se puede requerir características, años de antigüedad y demás condiciones del equipamiento que no consten en el expediente técnico.</p></div>	EQUIPO	UNIDAD	CANTIDAD	CAMION CISTERNA (2,500 GLNS.)	UND	01	CAMION VOLQUETE DE 15 m3	UND	01	CARGADOR SOBRE LLANTAS DE 125-135 HP 3 yd3	UND	01	CIZALLA ELECTRICA DE FIERRO	UND	02	COMPACTADORA VIBRATORIA TIPO PLANCHA 7 HP	UND	01	ESTACION TOTAL	UND	01	MEZCLADORA DE CONCRETO 18 HP	UND	02	NIVEL TOPOGRAFICO	UND	01	RETROEXCAVADORA SOBRE LLANTAS 58 HP 1 yd3	UND	01	VIBRADOR DE CONCRETO 4 HP 1.25"	UND	02
EQUIPO	UNIDAD	CANTIDAD																																
CAMION CISTERNA (2,500 GLNS.)	UND	01																																
CAMION VOLQUETE DE 15 m3	UND	01																																
CARGADOR SOBRE LLANTAS DE 125-135 HP 3 yd3	UND	01																																
CIZALLA ELECTRICA DE FIERRO	UND	02																																
COMPACTADORA VIBRATORIA TIPO PLANCHA 7 HP	UND	01																																
ESTACION TOTAL	UND	01																																
MEZCLADORA DE CONCRETO 18 HP	UND	02																																
NIVEL TOPOGRAFICO	UND	01																																
RETROEXCAVADORA SOBRE LLANTAS 58 HP 1 yd3	UND	01																																
VIBRADOR DE CONCRETO 4 HP 1.25"	UND	02																																
A.2	CALIFICACIONES DEL PLANTEL PROFESIONAL CLAVE																																	
	FORMACIÓN ACADÉMICA DEL PLANTEL PROFESIONAL CLAVE																																	
	<div>Requisitos:</div> <p>RESIDENTE DE OBRA: INGENIERO CIVIL</p> <div>Acreditación:</div> <p>De conformidad con el numeral 49.3 del artículo 49 y el literal e) del numeral 139.1 del artículo 139 del Reglamento este requisito de calificación se acredita para la suscripción del contrato.</p> <div><div>Importante</div><p>El residente de la obra debe cumplir las calificaciones establecidas en el artículo 179 del Reglamento.</p></div>																																	
A.3	EXPERIENCIA DEL PLANTEL PROFESIONAL CLAVE																																	
	<div>Requisitos:</div> <table><tr><th colspan="3">Plantel Profesional Clave</th></tr><tr><th>Cargo</th><th>Profesión</th><th>Experiencia</th></tr><tr><td>RESIDENTE DE OBRA</td><td>INGENIERO CIVIL</td><td>Deberá acreditar experiencia mínima de 36 meses desde su colegiatura, como residente, supervisor, inspector, jefe de supervisión. En obras iguales o similares al objeto de la convocatoria. que se computa desde su colegiatura en obras iguales o similares</td></tr></table>	Plantel Profesional Clave			Cargo	Profesión	Experiencia	RESIDENTE DE OBRA	INGENIERO CIVIL	Deberá acreditar experiencia mínima de 36 meses desde su colegiatura, como residente, supervisor, inspector, jefe de supervisión. En obras iguales o similares al objeto de la convocatoria. que se computa desde su colegiatura en obras iguales o similares																								
Plantel Profesional Clave																																		
Cargo	Profesión	Experiencia																																
RESIDENTE DE OBRA	INGENIERO CIVIL	Deberá acreditar experiencia mínima de 36 meses desde su colegiatura, como residente, supervisor, inspector, jefe de supervisión. En obras iguales o similares al objeto de la convocatoria. que se computa desde su colegiatura en obras iguales o similares																																



	<p><u>Acreditación:</u></p> <p>De conformidad con el numeral 49.3 del artículo 49 y el literal e) del numeral 139.1 del artículo 139 del Reglamento este requisito de calificación se acredita para la suscripción del contrato.</p> <div data-bbox="279 324 1348 450" style="border: 1px solid black; padding: 5px;"> <p><b>Importante</b></p> <p><i>El residente de la obra debe cumplir la experiencia mínima establecida en el artículo 179 del Reglamento.</i></p> </div>
--	--

#### Importante para la Entidad

*Asimismo, la Entidad **puede** adoptar el siguiente requisito de calificación:*

<b>B</b>	<b>EXPERIENCIA DEL POSTOR EN LA ESPECIALIDAD</b>
	<p><u>Requisitos:</u></p> <p>El postor debe acreditar un monto facturado acumulado equivalente a una (1.5) vez el valor referencial de la contratación equivalente a <b>S/ 782,668.72 (SETECIENTOS OCHENTA Y DOS MIL SEISCIENTOS SESENTA Y OCHO CON 72/100 SOLES)</b>, en la ejecución de obras similares, durante los 10 años anteriores a la fecha de la presentación de ofertas que se computarán desde la suscripción del acta de recepción de obra.</p> <p>Se considerará obra similar a lo siguientes: CONSTRUCCIÓN Y/O AMPLIACIÓN Y/O CREACIÓN Y/O REPARACIÓN Y/O MEJORAMIENTO Y/O REHABILITACIÓN Y/O RENOVACIÓN DE PUENTES PEATONALES, PUENTES CARROZABLES, PUENTE BAILEY</p> <p><u>Acreditación:</u></p> <p>La experiencia del postor se acreditará con copia simple de: (i) contratos y sus respectivas actas de recepción de obra; (ii) contratos y sus respectivas resoluciones de liquidación; o (iii) contratos y sus respectivas constancias de prestación o cualquier otra documentación<sup>18</sup> de la cual se desprenda fehacientemente que la obra fue concluida, así como el monto total que implicó su ejecución; correspondientes a un máximo de veinte (20) contrataciones.</p> <p>En los casos que se acredite experiencia adquirida en consorcio, debe presentarse la promesa de consorcio o el contrato de consorcio del cual se desprenda fehacientemente el porcentaje de las obligaciones que se asumió en el contrato presentado; de lo contrario, no se computará la experiencia proveniente de dicho contrato.</p> <p>Asimismo, cuando se presenten contratos derivados de procesos de selección convocados antes del 20.09.2012, la calificación se ceñirá al método descrito en la Directiva "Participación de Proveedores en Consorcio en las Contrataciones del Estado", debiendo presumirse que el porcentaje de las obligaciones equivale al porcentaje de participación de la promesa de consorcio o del contrato de consorcio. En caso que en dichos documentos no se consigne el porcentaje de participación se presumirá que las obligaciones se ejecutaron en partes iguales.</p> <p>Si el titular de la experiencia no es el postor, consignar si dicha experiencia corresponde a la matriz en caso que el postor sea sucursal, o fue transmitida por reorganización societaria, debiendo acompañar la documentación sustentatoria correspondiente.</p> <p>Si el postor acredita experiencia de otra persona jurídica como consecuencia de una reorganización societaria, debe presentar adicionalmente el <b>Anexo N° 9</b>.</p> <p>Cuando los contratos presentados se encuentren expresados en moneda extranjera, debe indicarse el tipo de cambio venta publicado por la Superintendencia de Banca, Seguros y AFP correspondiente a la fecha de suscripción.</p> <p>Sin perjuicio de lo anterior, los postores deben llenar y presentar el <b>Anexo N° 10</b> referido a la experiencia del postor en la especialidad.</p>

<sup>18</sup> De acuerdo con la **Opinión N° 185-2017/DTN** "cualquier otra documentación", se entiende como tal a todo documento emitido por la Entidad contratante con ocasión de la ejecución de la obra que cumpla con demostrar de manera indubitable aquello que se acredita, por ejemplo, mediante las resoluciones de liquidación de obra, las actas de recepción de conformidad, entre otros.



**Importante**

*En el caso de consorcios, la calificación de la experiencia se realiza conforme a la Directiva "Participación de Proveedores en Consorcio en las Contrataciones del Estado".*

**Importante**

- *Si como resultado de una consulta u observación corresponde precisarse o ajustarse el requerimiento, se solicita la autorización del área usuaria y se pone de conocimiento de tal hecho a la dependencia que aprobó el expediente de contratación, de conformidad con el numeral 72.3 del artículo 72 del Reglamento.*
- *Los requisitos de calificación determinan si los postores cuentan con las capacidades necesarias para ejecutar el contrato, lo que debe ser acreditado documentalmente, y no mediante declaración jurada.*



## CAPÍTULO IV FACTORES DE EVALUACIÓN

La evaluación se realiza sobre la base de cien (100) puntos.

Para determinar la oferta con el mejor puntaje y el orden de prelación de las ofertas, se considera lo siguiente:

FACTOR DE EVALUACIÓN	PUNTAJE / METODOLOGÍA PARA SU ASIGNACIÓN
<b>A. PRECIO</b>	
<p><u>Evaluación:</u></p> <p>Se evaluará considerando el precio ofertado por el postor.</p> <p><u>Acreditación:</u></p> <p>Se acreditará mediante el documento que contiene el precio de la oferta (<b>Anexo N° 6</b>).</p>	<p>La evaluación consistirá en otorgar el máximo puntaje a la oferta de precio más bajo y se otorga a las demás ofertas puntajes inversamente proporcionales a sus respectivos precios, según la siguiente fórmula:</p> $P_i = \frac{O_m \times PMP}{O_i}$ <p>I = Oferta P<sub>i</sub> = Puntaje de la oferta a evaluar O<sub>i</sub> = Precio i O<sub>m</sub> = Precio de la oferta más baja PMP = Puntaje máximo del precio</p> <p><b>[De 98 a 100]<sup>19</sup> puntos</b></p>

### Importante

*Los factores de evaluación elaborados por el órgano encargado de las contrataciones o comité de selección, según corresponda, deben ser objetivos y guardan vinculación, razonabilidad y proporcionalidad con el objeto de la contratación. Asimismo, estos no pueden calificar con puntaje el cumplimiento del Expediente Técnico ni los requisitos de calificación.*

<sup>19</sup> De 88 a 100 puntos, en el caso de obras bajo la modalidad de ejecución llave en mano en las que se puede incluir adicionalmente el factor capacitación. De 83 a 100 puntos, si adicionalmente, se incluyen los factores de sostenibilidad ambiental y social e integridad en la contratación pública (cuando el valor referencial supere el monto establecido por la Ley de Presupuesto del Sector Público para la Adjudicación Simplificada).





## CAPÍTULO V PROFORMA DEL CONTRATO

### Importante

- *Dependiendo del objeto del contrato, de resultar indispensable, puede incluirse cláusulas adicionales o la adecuación de las propuestas en el presente documento, las que en ningún caso pueden contemplar disposiciones contrarias a la normativa vigente ni a lo señalado en este capítulo.*
- *En el caso de contratación de obras por paquete, se debe suscribir un contrato por cada obra incluida en el paquete.*

Conste por el presente documento, la contratación de la ejecución de la obra [CONSIGNAR LA DENOMINACIÓN DE LA CONVOCATORIA], que celebra de una parte [CONSIGNAR EL NOMBRE DE LA ENTIDAD], en adelante LA ENTIDAD, con RUC N° [.....], con domicilio legal en [.....], representada por [.....], identificado con DNI N° [.....], y de otra parte [.....], con RUC N° [.....], con domicilio legal en [.....], inscrita en la Ficha N° [.....] Asiento N° [.....] del Registro de Personas Jurídicas de la ciudad de [.....], debidamente representado por su Representante Legal, [.....], con DNI N° [.....], según poder inscrito en la Ficha N° [.....], Asiento N° [.....] del Registro de Personas Jurídicas de la ciudad de [.....], a quien en adelante se le denominará EL CONTRATISTA en los términos y condiciones siguientes:

### **CLÁUSULA PRIMERA: ANTECEDENTES**

Con fecha [.....], el órgano encargado de las contrataciones o comité de selección, según corresponda, adjudicó la buena pro de la **ADJUDICACIÓN SIMPLIFICADA N° [CONSIGNAR NOMENCLATURA DEL PROCEDIMIENTO DE SELECCIÓN]** para la contratación de la ejecución de la obra [CONSIGNAR LA DENOMINACIÓN DE LA CONVOCATORIA], a [INDICAR NOMBRE DEL GANADOR DE LA BUENA PRO], cuyos detalles e importe constan en los documentos integrantes del presente contrato.

### **CLÁUSULA SEGUNDA: OBJETO**

El presente contrato tiene por objeto [CONSIGNAR EL OBJETO DE LA CONTRATACIÓN].

### **CLÁUSULA TERCERA: MONTO CONTRACTUAL**

El monto total del presente contrato asciende a [CONSIGNAR MONEDA Y MONTO], que incluye todos los impuestos de Ley.

Este monto comprende el costo de la ejecución de la obra, todos los tributos, seguros, transporte, inspecciones, pruebas y, de ser el caso, los costos laborales conforme a la legislación vigente, así como cualquier otro concepto que pueda tener incidencia sobre la ejecución de la prestación materia del presente contrato.

### **CLÁUSULA CUARTA: DEL PAGO<sup>20</sup>**

LA ENTIDAD se obliga a pagar la contraprestación a EL CONTRATISTA en [INDICAR MONEDA], en periodos de valorización [CONSIGNAR MENSUALES U OTRO TIPO DE PERIODO], conforme a lo previsto en la sección específica de las bases. Asimismo, LA ENTIDAD o EL CONTRATISTA, según corresponda, se obligan a pagar el monto correspondiente al saldo de la liquidación del contrato de obra, en el plazo de [CONSIGNAR PLAZO EN DÍAS] días calendario, computados desde el día siguiente del consentimiento de la liquidación.

En caso de retraso en el pago de las valorizaciones, por razones imputables a LA ENTIDAD, EL CONTRATISTA tiene derecho al reconocimiento de los intereses legales efectivos, de conformidad

<sup>20</sup> En cada caso concreto, dependiendo de la naturaleza del contrato, podrá adicionarse la información que resulte pertinente a efectos de generar el pago.



con el artículo 39 de la Ley de Contrataciones del Estado y los artículos 1244, 1245 y 1246 del Código Civil. Para tal efecto, se formulará una valorización de intereses y el pago se efectuará en las valorizaciones siguientes.

#### **CLÁUSULA QUINTA: DEL PLAZO DE LA EJECUCIÓN DE LA PRESTACIÓN**

El plazo de ejecución del presente contrato es de [.....] días calendario, el mismo que se computa desde el día siguiente de cumplidas las condiciones previstas en el artículo 176 del Reglamento.

##### **Importante para la Entidad**

- Cuando en el expediente de contratación se establezca que la obra debe ejecutarse bajo la modalidad de ejecución llave en mano, en lugar del párrafo anterior, deberá considerarse lo siguiente, según corresponda:

*“El plazo de ejecución de la obra, el equipamiento, mobiliario y montaje hasta la puesta en servicio, materia de la presente convocatoria, es de [CONSIGNAR EL PLAZO DE EJECUCIÓN DE ESTA PRESTACIÓN, EL CUAL DEBE ESTAR EXPRESADO EN DÍAS CALENDARIO] días calendario, el mismo que se computa desde el día siguiente de cumplidas las condiciones previstas en el artículo 176 del Reglamento.”<sup>21</sup>*

*“El plazo de ejecución de la obra, el equipamiento, mobiliario y montaje hasta la puesta en servicio, materia de la presente convocatoria, es de [CONSIGNAR EL PLAZO DE EJECUCIÓN DE ESTA PRESTACIÓN, EL CUAL DEBE ESTAR EXPRESADO EN DÍAS CALENDARIO] días calendario, el mismo que se computa desde el día siguiente de cumplidas las condiciones previstas en el artículo 176 del Reglamento y el plazo de la operación asistida de la obra es de [CONSIGNAR EL PLAZO DE EJECUCIÓN DE LA PRESTACIÓN ASISTIDA DE LA OBRA, EL CUAL DEBE ESTAR EXPRESADO EN DÍAS CALENDARIO] días calendario.”<sup>22</sup>*

*Incorporar a las bases o eliminar, según corresponda*

#### **CLÁUSULA SEXTA: PARTES INTEGRANTES DEL CONTRATO**

El presente contrato está conformado por las bases integradas, la oferta ganadora, así como los documentos derivados del procedimiento de selección que establezcan obligaciones para las partes.

#### **CLÁUSULA SÉTIMA: GARANTÍAS**

EL CONTRATISTA entregó al perfeccionamiento del contrato la respectiva garantía incondicional, solidaria, irrevocable, y de realización automática en el país al solo requerimiento, a favor de LA ENTIDAD, por los conceptos, montos y vigencias siguientes:

- De fiel cumplimiento del contrato: [CONSIGNAR EL MONTO], a través de la [INDICAR EL TIPO DE GARANTÍA PRESENTADA] N° [INDICAR NÚMERO DEL DOCUMENTO] emitida por [SEÑALAR EMPRESA QUE LA EMITE]. Monto que es equivalente al diez por ciento (10%) del monto del contrato original, la misma que debe mantenerse vigente hasta el consentimiento de la liquidación final.

##### **Importante**

*Al amparo de lo dispuesto en el numeral 149.4 del artículo 149 del Reglamento de la Ley de Contrataciones del Estado, en el caso de contratos de ejecución de obras que se sujeten a las condiciones establecidas en dicho artículo, si el postor ganador de la buena pro solicita la retención del diez por ciento (10%) del monto del contrato original como garantía de fiel cumplimiento de contrato, debe consignarse lo siguiente:*

- *“De fiel cumplimiento del contrato: [CONSIGNAR EL MONTO], a través de la retención que debe efectuar LA ENTIDAD, durante la primera mitad del número total de pagos a realizarse,*

<sup>21</sup> Este párrafo debe ser incluido en el caso de obras que se ejecuten bajo la modalidad de ejecución llave en mano que no incluya operación asistida.

<sup>22</sup> Este párrafo debe ser incluido en el caso de obras que se ejecuten bajo la modalidad de ejecución llave en mano que incluya operación asistida.



*de forma prorrateada, con cargo a ser devuelto a la finalización del mismo.”*

En el caso que corresponda, consignar lo siguiente:

- Garantía fiel cumplimiento por prestaciones accesorias: [CONSIGNAR EL MONTO], a través de la [INDICAR EL TIPO DE GARANTÍA PRESENTADA] N° [INDICAR NÚMERO DEL DOCUMENTO] emitida por [SEÑALAR EMPRESA QUE LA EMITE], la misma que debe mantenerse vigente hasta el cumplimiento total de las obligaciones garantizadas.

#### **Importante**

*Al amparo de lo dispuesto en el numeral 151.3 del artículo 151 del Reglamento de la Ley de Contrataciones del Estado, si el postor ganador de la buena pro solicita la retención del diez por ciento (10%) del monto del contrato de la prestación accesorio como garantía de fiel cumplimiento de prestaciones accesorias, debe consignarse lo siguiente:*

*“De fiel cumplimiento por prestaciones accesorias: [CONSIGNAR EL MONTO], a través de la retención que debe efectuar LA ENTIDAD, durante la primera mitad del número total de pagos a realizarse, de forma prorrateada, con cargo a ser devuelto a la finalización del mismo.”*

### **CLÁUSULA OCTAVA: EJECUCIÓN DE GARANTÍAS POR FALTA DE RENOVACIÓN**

LA ENTIDAD puede solicitar la ejecución de las garantías cuando EL CONTRATISTA no las hubiere renovado antes de la fecha de su vencimiento, conforme a lo dispuesto en el literal a) del numeral 155.1 del artículo 155 del Reglamento de la Ley de Contrataciones del Estado.

#### **Importante para la Entidad**

- *Sólo en el caso que la Entidad hubiese previsto otorgar adelanto, se debe incluir la siguiente cláusula:*

#### **CLÁUSULA NOVENA: ADELANTO DIRECTO**

*“LA ENTIDAD otorgará [CONSIGNAR NÚMERO DE ADELANTOS A OTORGARSE] adelantos directos por el [CONSIGNAR PORCENTAJE QUE EN NINGÚN CASO EXCEDAN EN CONJUNTO EL 10% DEL MONTO DEL CONTRATO ORIGINAL] del monto del contrato original.*

*EL CONTRATISTA debe solicitar formalmente el [CONSIGNAR ADELANTO O PRIMER DESEMBOLSO DEL ADELANTO DIRECTO] dentro de los ocho (8) días siguientes a la suscripción del contrato, adjuntando a su solicitud la garantía por adelantos mediante carta fianza o póliza de caución y el comprobante de pago correspondiente. LA ENTIDAD debe entregar el monto solicitado dentro de los siete (7) días siguientes a la presentación de la solicitud de EL CONTRATISTA.*

*Asimismo, EL CONTRATISTA debe solicitar la entrega de los demás adelantos directos en [CONSIGNAR EL PLAZO Y OPORTUNIDAD PARA LA SOLICITUD]<sup>23</sup>. La entrega del o los adelantos se realizará en [CONSIGNAR PLAZO Y OPORTUNIDAD].<sup>24</sup>*

*Vencido el plazo para solicitar el adelanto no procederá la solicitud.*

- *Si LA ENTIDAD considera necesario entregar adelantos para materiales e insumos a EL CONTRATISTA, deberá consignar la siguiente cláusula:*

#### **CLÁUSULA DÉCIMA: ADELANTO PARA MATERIALES E INSUMOS**

*“LA ENTIDAD otorgará adelantos para materiales e insumos por el [CONSIGNAR*

<sup>23</sup> Indicar el plazo y oportunidad conforme al expediente de contratación.

<sup>24</sup> Este párrafo solo deberá ser incluido cuando la Entidad prevea la entrega de más de un adelanto directo al contratista.



**PORCENTAJE<sup>25</sup>** del monto del contrato original, conforme al calendario de adquisición de materiales e insumos presentado por EL CONTRATISTA.

La entrega de los adelantos se realizará en un plazo de **[CONSIGNAR PLAZO]** días calendario previos a la fecha prevista en el calendario de adquisición de materiales e insumos para cada adquisición, con la finalidad que EL CONTRATISTA pueda disponer de los materiales e insumos en la oportunidad prevista en el calendario de avance de obra valorizado. Para tal efecto, EL CONTRATISTA debe solicitar la entrega del adelanto en un plazo de **[CONSIGNAR PLAZO]** días calendario anteriores al inicio del plazo antes mencionado, adjuntando a su solicitud la garantía por adelantos mediante carta fianza o póliza de caución y el comprobante de pago respectivo.

La primera solicitud de El CONTRATISTA debe realizarse una vez iniciado el plazo de ejecución de la obra. No procede el otorgamiento del adelanto para materiales e insumos en los casos en que las solicitudes correspondientes sean realizadas con posterioridad a las fechas señaladas en el calendario de adquisición de materiales e insumos.

- Si LA ENTIDAD considera necesario entregar adelantos para equipamiento y mobiliario, en el caso de contratos bajo la modalidad de llave en mano, deberá consignar la siguiente cláusula:

**CLÁUSULA.....: ADELANTO PARA EQUIPAMIENTO Y MOBILIARIO, EN CONTRATOS BAJO LA MODALIDAD LLAVE EN MANO**

“LA ENTIDAD otorgará adelantos para equipamiento y mobiliario por el **[CONSIGNAR PORCENTAJE<sup>26</sup>]** del monto del contrato original, conforme al calendario de adquisición de materiales e insumos que incluye el equipamiento y mobiliario, presentado por EL CONTRATISTA.

La entrega de los adelantos se realizará en un plazo de **[CONSIGNAR PLAZO]** días calendario previos a la fecha prevista en el calendario de adquisición de materiales e insumos que incluye el equipamiento y mobiliario para cada adquisición, con la finalidad que EL CONTRATISTA pueda disponer del equipamiento y mobiliario en la oportunidad prevista en el calendario de avance de obra valorizado. Para tal efecto, EL CONTRATISTA debe solicitar la entrega del adelanto en un plazo de **[CONSIGNAR PLAZO]** días calendario anteriores al inicio del plazo antes mencionado, adjuntando a su solicitud la garantía por adelantos mediante carta fianza o póliza de caución y el comprobante de pago respectivo.

La primera solicitud de El CONTRATISTA debe realizarse una vez iniciado el plazo de ejecución de la obra. No procede el otorgamiento del adelanto para equipamiento y mobiliario en los casos en que las solicitudes correspondientes sean realizadas con posterioridad a las fechas señaladas en el calendario de adquisición de materiales e insumos.

**Incorporar a las bases o eliminar, según corresponda.**

**Importante para la Entidad**

- **En caso la Entidad hubiese previsto la obligación de constituir un fideicomiso para la administración de los adelantos, se debe incluir la siguiente cláusula:**

**CLÁUSULA .....: FIDEICOMISO DE ADELANTOS<sup>27</sup>**

**Para la administración de los adelantos destinados a la ejecución de la obra, se constituirá un fideicomiso conforme a lo establecido en los artículos 184 y 185 del Reglamento. El procedimiento**

<sup>25</sup> De conformidad con el numeral 180.2 del artículo 180 del Reglamento, los adelantos para materiales e insumos, no pueden superar el veinte por ciento (20%) del monto del contrato original, y en el caso de contratos bajo la modalidad de llave en mano, en los que se haya previsto el adelanto para equipamiento y mobiliario, no pueden superar en conjunto dicho porcentaje.

<sup>26</sup> De conformidad con el numeral 180.2 del artículo 180 del Reglamento, los adelantos para materiales e insumos, no pueden superar el veinte por ciento (20%) del monto del contrato original, y en el caso de contratos bajo la modalidad de llave en mano, en los que se haya previsto el adelanto para equipamiento y mobiliario, no pueden superar en conjunto dicho porcentaje.

<sup>27</sup> Cabe precisar que, cuando la Entidad no haya incorporado en las bases la obligación de constituir un fideicomiso para la administración de los adelantos destinados a la ejecución de obra, las partes pueden acordar la incorporación de una cláusula en el contrato para la constitución del fideicomiso, de acuerdo a lo previsto en el numeral 184.9 del artículo 184 del Reglamento.



*para la solicitud y entrega de los adelantos se rige por lo dispuesto en dichos artículos.*

#### **ADELANTO DIRECTO**

*“La Entidad otorgará [CONSIGNAR NÚMERO DE ADELANTOS A OTORGARSE] adelantos directos por el [CONSIGNAR PORCENTAJE QUE EN NINGÚN CASO EXCEDAN EN CONJUNTO EL 10% DEL MONTO DEL CONTRATO ORIGINAL] del monto del contrato original.*

#### **ADELANTO PARA MATERIALES E INSUMOS**

*“La Entidad otorgará adelantos para materiales e insumos por el [CONSIGNAR PORCENTAJE<sup>28</sup>] del monto del contrato original, conforme al calendario de adquisición de materiales e insumos presentado por el contratista.*

- *En el caso de obras bajo la modalidad de ejecución llave en mano, cuando se haya previsto otorgar adelanto para equipamiento y mobiliario, consignar lo siguiente:*

#### **ADELANTO PARA EQUIPAMIENTO Y MOBILIARIO, EN CONTRATOS BAJO LA MODALIDAD LLAVE EN MANO**

*“La Entidad otorgará adelantos para equipamiento y mobiliario por el [CONSIGNAR PORCENTAJE<sup>29</sup>] del monto del contrato original, conforme al calendario de adquisición de materiales e insumos que incluye el equipamiento y mobiliario, presentado por el contratista.*

*Incorporar a las bases o eliminar, según corresponda*

#### **CLÁUSULA UNDÉCIMA: CONFORMIDAD DE LA OBRA**

La conformidad de la obra será dada con la suscripción del Acta de Recepción de Obra.

#### **CLÁUSULA DUODÉCIMA: DECLARACIÓN JURADA DEL CONTRATISTA**

EL CONTRATISTA declara bajo juramento que se compromete a cumplir las obligaciones derivadas del presente contrato, bajo sanción de quedar inhabilitado para contratar con el Estado en caso de incumplimiento.

#### **CLÁUSULA DÉCIMA TERCERA: ASIGNACIÓN DE RIESGOS DEL CONTRATO DE OBRA**

[INCLUIR<sup>30</sup> EN ESTA CLÁUSULA LA IDENTIFICACIÓN Y ASIGNACIÓN DE RIESGOS QUE PUEDAN OCURRIR DURANTE LA EJECUCIÓN DE LA OBRA, ASI COMO LA DETERMINACIÓN DE LA PARTE DEL CONTRATO QUE DEBE ASUMIRLOS DURANTE LA EJECUCIÓN CONTRACTUAL, SEGÚN LAS DISPOSICIONES PREVISTAS EN LA DIRECTIVA “GESTIÓN DE RIESGOS EN LA PLANIFICACIÓN DE LA EJECUCIÓN DE OBRAS”. LA GESTION DE RIESGOS FORMA PARTE DE LA ÚLTIMA VERSIÓN DEL EXPEDIENTE TECNICO DE OBRA PUBLICADO EN LA OPCIÓN “VER EXPEDIENTE TÉCNICO DE OBRA” DEL SEACE].

#### **CLÁUSULA DÉCIMA CUARTA: RESPONSABILIDAD POR VICIOS OCULTOS**

Ni la suscripción del Acta de Recepción de Obra, ni el consentimiento de la liquidación del contrato de obra, enervan el derecho de LA ENTIDAD a reclamar, posteriormente, por defectos o vicios ocultos, conforme a lo dispuesto por los artículos 40 de la Ley de Contrataciones del Estado y 173

<sup>28</sup> De conformidad con el numeral 180.2 del artículo 180 del Reglamento, los adelantos para materiales e insumos, no pueden superar el veinte por ciento (20%) del monto del contrato original, y en el caso de contratos bajo la modalidad de llave en mano, en los que se haya previsto el adelanto para equipamiento y mobiliario, no pueden superar en conjunto dicho porcentaje.

<sup>29</sup> De conformidad con el numeral 180.2 del artículo 180 del Reglamento, los adelantos para materiales e insumos, no pueden superar el veinte por ciento (20%) del monto del contrato original, y en el caso de contratos bajo la modalidad de llave en mano, en los que se haya previsto el adelanto para equipamiento y mobiliario, no pueden superar en conjunto dicho porcentaje.

<sup>30</sup> De acuerdo con el numeral 32.2 del artículo 32 de la Ley y el numeral 29.2 del artículo 29 del Reglamento, esta cláusula es obligatoria.





de su Reglamento.

El plazo máximo de responsabilidad de EL CONTRATISTA es de [CONSIGNAR TIEMPO EN AÑOS, NO MENOR DE 7 AÑOS] años, contados a partir de la conformidad de la recepción [INDICAR TOTAL O PARCIAL, SEGÚN CORRESPONDA] de la obra.

#### **CLÁUSULA DÉCIMA QUINTA: PENALIDADES**

Si EL CONTRATISTA incurre en retraso injustificado en la ejecución de las prestaciones objeto del contrato, LA ENTIDAD le aplica automáticamente una penalidad por mora por cada día de atraso, de acuerdo a la siguiente fórmula:

$$\text{Penalidad Diaria} = \frac{0.10 \times \text{monto vigente}}{F \times \text{plazo vigente en días}}$$

Donde:

**F = 0.15 para plazos mayores a sesenta (60) días o;**

**F = 0.40 para plazos menores o iguales a sesenta (60) días.**

El retraso se justifica a través de la solicitud de ampliación de plazo debidamente aprobado. Adicionalmente, se considera justificado el retraso y en consecuencia no se aplica penalidad, cuando EL CONTRATISTA acredite, de modo objetivamente sustentado, que el mayor tiempo transcurrido no le resulta imputable. En este último caso la calificación del retraso como justificado por parte de LA ENTIDAD no da lugar al pago de gastos generales ni costos directos de ningún tipo, conforme el numeral 162.5 del artículo 162 del Reglamento de la Ley de Contrataciones del Estado.

Adicionalmente a la penalidad por mora se aplicarán las siguientes penalidades:



## MUNICIPALIDAD PROVINCIAL DE SANTA CRUZ

Otras Penalidades			
N°	Supuestos de aplicación de penalidad	Forma de cálculo	Procedimiento
1	<p>Cuando el personal del plantel profesional no permanece menos de quince (15) días calendario o del íntegro del plazo de ejecución, si este es menor a los quince (15) días calendario, de conformidad con las disposiciones establecidas en el numeral 190.2 del artículo 190 del Reglamento.</p> <p>Serán eximidos de Penalidad en los siguientes casos:</p> <ul style="list-style-type: none"> <li>• Por fallecimiento del Profesional.</li> <li>• Por enfermedad que impida la permanencia del profesional sustentando con certificado médico, que podrá ser verificado por la Entidad.</li> <li>• Despido del profesional por disposición de la Entidad.</li> <li>• Cambio de profesional, por finalización del Vínculo laboral, debe ser creditado según contrato..</li> <li>• Cambio de profesional, cuando el inicio de la obra se haya suspendido o postergado por mas de 60 días entre el otorgamiento de la Buena pro y la entrega de terreno.</li> </ul>	<p><b>Cero punto cincuenta (0.25) UIT</b> por cada día de ausencia del personal en obra en el plazo previsto.</p>	<p>Según informe del inspector o supervisor de la obra. O según verificación opinada del área técnica de la Entidad, validada por un acta de constatación física en la zona, tomada en el transcurso del día laborable según horario de obra.</p>
2	<p><b>Personal Ofertado:</b></p> <p>En caso culmine la relación contractual entre el contratista y el personal ofertado y la Entidad no haya aprobado la sustitución del personal por no cumplir con las experiencias y calificaciones del profesional a ser emplazado.</p>	<p><b>0.5</b> UIT por cada día de ausencia del personal en obra.</p>	<p>Según informe del inspector o supervisor de la obra y/o Gerencia de Infraestructura Urbano Rural.</p>
3	<p><b>Acceso al Cuaderno de Obra:</b></p> <p>Si el Contratista o su personal (Residente de obra), no permite el acceso al cuaderno de obra al inspector o supervisor de la obra, impidiéndole anotar las ocurrencias, en caso correspondiente el uso de cuaderno de Obra en físico.</p>	<p>Cinco por mil (5/1000) del monto de la valorización del periodo por cada día de dicho impedimento.</p>	<p>Según informe del inspector o supervisor de la obra.</p>
4	<p><b>Participación de Residente en Obra:</b></p> <p>El servicio del residente es de forma permanente y directa (Art. 177° del Reglamento). En caso que el residente de obra no desempeñe sus funciones de forma permanente y directa en la ejecución de la obra será causal de la penalidad.</p>	<p>Cinco por mil (5/1000) del monto de la valorización del periodo por cada día de NO PARTICIPACIÓN.</p>	<p>Según informe del inspector o supervisor de la obra.</p>



## MUNICIPALIDAD PROVINCIAL DE SANTA CRUZ

Otras Penalidades			
N°	Supuestos de aplicación de penalidad	Forma de cálculo	Procedimiento
5	<b>Valorizaciones de Obra:</b> Por valorizar Metrados no ejecutados (valorizaciones proyectadas), y que ello conlleve a pagos en exceso.	0.5 UIT por cada vez.	Según informe del inspector o supervisor de la obra.
5	<b>Indumentaria e Implementos de Protección Personal.</b> Cuando el contratista no cumpla con controlar o dotar a su personal o parte del personal el uso de los implementos de seguridad. La penalidad será por cada vez de cumplimiento.	0.5 UIT por cada vez de cumplimiento.	Según informe del inspector o supervisor de la obra.
6	El contratista ejecuta trabajos no autorizados previamente por el supervisor.	0.5 UIT por cada vez que suceda.	Según informe del inspector o supervisor de la obra.
7	El contratista no cuenta con materiales y equipos en obra de acuerdo a su calendario de adquisición de materiales.	0.2 UIT por cada vez.	Según informe del inspector o supervisor de la obra.
8	El contratista no subsana las observaciones detectadas por el supervisor dentro de los plazos establecidos en el cuaderno de obra o mediante carta.	0.5 UIT por cada vez.	Según informe del inspector o supervisor de la obra.
9	<b>Calidad de los materiales:</b> Cuando el contratista ingrese materiales a la obra sin la autorización del supervisor/inspector de obra y/o certificados de control de calidad. La penalidad será por cada vez de incumplimiento.	0.5 UIT por cada vez de cumplimiento.	Según informe del inspector o supervisor de la obra. O según verificación opinada del área técnica de la Entidad.
10	<b>Equipos distintos a los declarados en la propuesta técnica.</b> Cuando el equipamiento del Supervisor no cumple con los requisitos mínimos ofertados o que tenga los equipos incompletos para la supervisión de la obra. La penalidad será por cada vez de incumplimiento.	0.5 UIT por cada vez de cumplimiento.	Según informe del inspector o supervisor de la obra.
11	<b>Entrega de Información Incompleta:</b> Cuando El Contratista entregue información falsa y/o incompleta perjudicando el trámite normal de los mismos. La penalidad será por cada vez de cumplimiento.	1.0 UIT por cada vez de cumplimiento.	Según informe del inspector o supervisor de la obra.
12	<b>Pagos del personal:</b> Por cumplimiento en los pagos del personal al servicio del contratista por un período mayor a dos meses. La penalidad será por cada atraso detectado.	Tres por mil (3/1000) del monto de la valorización del período por cada día.	Según informe del inspector o supervisor de la obra.



## MUNICIPALIDAD PROVINCIAL DE SANTA CRUZ

Otras Penalidades			
N°	Supuestos de aplicación de penalidad	Forma de cálculo	Procedimiento
13	<b>Cronograma Valorizado al Inicio del Plazo contractual:</b> Cuando El Contratista no entregue el calendario valorizado a la supervisión de obra o Inspector adecuado a la fecha de inicio del plazo contractual, en un plazo de 05 días calendarios de iniciado el Plazo de ejecución. La penalidad será por cada día de retraso.	0.5 UIT por cada día de retraso.	Según informe del inspector o supervisor de la obra y/o de la GERENCIA DE INFRAESTRUCTURA URBANO RURAL.
14	<b>Calendario de Avance Valorizado actualizado y la Programación CPM:</b> Cuando El Contratista no entregue el calendario de Avance Valorizado actualizado y la Programación CPM, en un plazo de 05 días calendarios de iniciado el plazo de ejecución. La penalidad será por cada día de retraso.	0.5 UIT por cada día de retraso.	Según informe del inspector o supervisor de la obra y/o Informe de la Gerencia de Infraestructura Urbano Rural.
15	<b>Calidad de Ejecución de Obra:</b> Trabajos del contratista mal ejecutados. Entendiéndose como mal ejecutado cuando no cumpla con los requerimientos técnicos mínimos y/o las especificaciones técnicas y/o planos del expediente técnicos; también cuando no presente los informes mensuales de control de calidad.	1.0 UIT por cada vez de cumplimiento.	Según informe del inspector o supervisor de la obra. O según verificación opinada del área técnica de la Entidad, validada por un acta de constatación técnica en la zona, tomada en el transcurso del día laborable según horario de obra.
16	<b>Valorización Mensual:</b> Por no presentar la valorización mensual de obra concluida el plazo, o por no elaborar y presentar correctamente la valorización del presente mes (de acuerdo a lo indicado en los presentes términos de referencia); dentro los primeros cinco días del mes siguiente. La penalidad será por cada día de retraso.	0.5 UIT por cada día de retraso.	Según informe del inspector o supervisor de la obra y/o Informe de la Gerencia de Infraestructura Urbano Rural.
17	<b>Residente de Obra:</b> Cuando Residente de Obra no se encuentra en forma permanente en la Obra. La multa será por cada día de ausencia.	0.5 UIT por cada día de ausencia.	Según informe del inspector o supervisor de la obra. O según verificación opinada del área técnica de la Entidad, validada por un acta de constatación técnica en la zona, tomada en el transcurso del día laborable según horario de obra.





## MUNICIPALIDAD PROVINCIAL DE SANTA CRUZ

Otras Penalidades			
N°	Supuestos de aplicación de penalidad	Forma álculo	de Procedimiento
18	<b>PERSONAL OFERTADO:</b> Cuando el Personal establecido en los autos generales del expediente técnico (Sin incluir el Residente de Obra), no se encuentre en forma permanente en la Obra, Durante el plazo señalado de acuerdo a su porcentaje de participación o de acuerdo al calendario de participación del personal.	<b>0.25</b> UIT por cada día de ausencia.	Según informe del inspector o supervisor de la obra.
19	<b>Cartel de Obra:</b> Cuando el contratista no coloque el cartel de obra dentro de los siete (07) días calendario posterior a la entrega del terreno, si mismo, es obligación del contratista mantener el cartel de obra en óptimas condiciones durante la ejecución de la obra hasta la recepción de la obra, caso contrario se aplicará la presente penalidad. Mantener en óptimas condiciones implica que el cartel de obra debe estar en condiciones de uso y así mismo, constante mantenimiento del bastidor, gigantografía (si así lo requiera) y de la fijación. El cartel de obra, debe cumplir las especificaciones técnicas para su reparación que indica el Expediente técnico y/o la oficina de obras o la que haga las veces, para identificar a la empresa contratista que está ejecutando a la obra, así mismo, para informar y reforzar la presencia institucional del Entidad. La penalidad será por cada día de retraso o cada vez que se detecte incumplimiento.	Tres por mil (3/1000) del monto de la valorización del periodo por cada día de retraso o cada vez que se detecte incumplimiento.	Según informe del inspector o supervisor de la obra.
20	<b>Plan para la Vigilancia, Prevención y control de COVID-19 en el Trabajo.</b> No presentar dentro de los primeros siete (7) días calendario, después de firmado el contrato. La penalidad será por cada día de retraso.	<b>0.25</b> UIT por cada día de retraso.	Según informe del inspector o supervisor de la obra y/o Informe de la Gerencia de Infraestructura Urbano Rural.
21	<b>ENTREGA DE LOS PLANOS POST CONSTRUCCIÓN</b> Cuando el contratista no entrega en forma oportuna los planos post construcción. Máximo en un plazo de 15 días calendarios (terminada la obra) de tal manera que impida la Comisión de recepción de la Obra, cumplir con sus funciones.	<b>0.2</b> UIT Por cada día de incumplimiento	Según Informe de la supervisión de Obra
22	El contratista en caso de aprobación de Adicional de Obras en un plazo de (72) horas debe ser notificado con Resolución, debe cumplir la Garantía de el 10% del Adicional probado, En caso de incumplimiento por parte de la contratista de aplicara la penalidad	<b>05</b> UIT por cada día de retraso	Según Informe de la Gerencia de Infraestructura Urbano y Rural.





## MUNICIPALIDAD PROVINCIAL DE SANTA CRUZ

Otras Penalidades			
N°	Supuestos de aplicación de penalidad	Forma de cálculo	Procedimiento
23	El incumplimiento de la Exclusividad del Residente de Obra dará lugar a: que la Entidad comunique al tribunal de Contrataciones a fin de que se apertura el procedimiento sancionador, se solicite el cambio inmediato del profesional y además se aplicará la penalidad establecida.	03 UIT por cada día	Según Informe de la Gerencia de Infraestructura Urbano Rural.

### Importante

*De haberse previsto otras penalidades a las previstas, incluir los supuestos de aplicación de penalidad, la forma de cálculo de la penalidad para cada supuesto y el procedimiento mediante el cual se verifica el supuesto a penalizar, conforme el artículo 163 del Reglamento de la Ley de Contrataciones del Estado.*

Estas penalidades se deducen de las valorizaciones o en la liquidación final, según corresponda; o si fuera necesario, se cobra del monto resultante de la ejecución de la garantía de fiel cumplimiento.

La penalidad por mora y las otras penalidades pueden alcanzar cada una un monto máximo equivalente al diez por ciento (10%) del monto del contrato vigente, o de ser el caso, del ítem que debió ejecutarse.

Cuando se llegue a cubrir el monto máximo de la penalidad por mora o el monto máximo para otras penalidades, LA ENTIDAD puede resolver el contrato por incumplimiento.

### **CLÁUSULA DÉCIMA SEXTA: RESOLUCIÓN DEL CONTRATO**

Cualquiera de las partes puede resolver el contrato, de conformidad con el numeral 32.3 del artículo 32 y artículo 36 de la Ley de Contrataciones del Estado, y el artículo 164 de su Reglamento. De darse el caso, LA ENTIDAD procederá de acuerdo a lo establecido en los artículos 165 y 207 del Reglamento de la Ley de Contrataciones del Estado.

### **CLÁUSULA DÉCIMA SÉTIMA: RESPONSABILIDAD DE LAS PARTES**

Cuando se resuelva el contrato por causas imputables a algunas de las partes, se debe resarcir los daños y perjuicios ocasionados, a través de la indemnización correspondiente. Ello no obsta la aplicación de las sanciones administrativas, penales y pecuniarias a que dicho incumplimiento diere lugar, en el caso que éstas correspondan.

Lo señalado precedentemente no exime a ninguna de las partes del cumplimiento de las demás obligaciones previstas en el presente contrato.

### **CLÁUSULA DÉCIMA OCTAVA: ANTICORRUPCIÓN**

EL CONTRATISTA declara y garantiza no haber, directa o indirectamente, o tratándose de una persona jurídica a través de sus socios, integrantes de los órganos de administración, apoderados, representantes legales, funcionarios, asesores o personas vinculadas a las que se refiere el artículo 7 del Reglamento de la Ley de Contrataciones del Estado, ofrecido, negociado o efectuado, cualquier pago o, en general, cualquier beneficio o incentivo ilegal en relación al contrato.



Asimismo, el CONTRATISTA se obliga a conducirse en todo momento, durante la ejecución del contrato, con honestidad, probidad, veracidad e integridad y de no cometer actos ilegales o de corrupción, directa o indirectamente o a través de sus socios, accionistas, participacionistas, integrantes de los órganos de administración, apoderados, representantes legales, funcionarios, asesores y personas vinculadas a las que se refiere el artículo 7 del Reglamento de la Ley de Contrataciones del Estado.

Además, EL CONTRATISTA se compromete a i) comunicar a las autoridades competentes, de manera directa y oportuna, cualquier acto o conducta ilícita o corrupta de la que tuviera conocimiento; y ii) adoptar medidas técnicas, organizativas y/o de personal apropiadas para evitar los referidos actos o prácticas.

Finalmente, EL CONTRATISTA se compromete a no colocar a los funcionarios públicos con los que deba interactuar, en situaciones reñidas con la ética. En tal sentido, reconoce y acepta la prohibición de ofrecerles a éstos cualquier tipo de obsequio, donación, beneficio y/o gratificación, ya sea de bienes o servicios, cualquiera sea la finalidad con la que se lo haga.

#### **CLÁUSULA DÉCIMA NOVENA: MARCO LEGAL DEL CONTRATO**

Sólo en lo no previsto en este contrato, en la Ley de Contrataciones del Estado y su Reglamento, en las directivas que emita el OSCE y demás normativa especial que resulte aplicable, serán de aplicación supletoria las disposiciones pertinentes del Código Civil vigente, cuando corresponda, y demás normas de derecho privado.

#### **CLÁUSULA VIGÉSIMA: SOLUCIÓN DE CONTROVERSIAS<sup>31</sup>**

Las controversias que surjan entre las partes durante la ejecución del contrato se resuelven mediante conciliación o arbitraje, según el acuerdo de las partes.

Cualquiera de las partes tiene derecho a iniciar el arbitraje a fin de resolver dichas controversias dentro del plazo de caducidad previsto en la Ley de Contrataciones del Estado y su Reglamento.

Facultativamente, cualquiera de las partes tiene el derecho a solicitar una conciliación dentro del plazo de caducidad correspondiente, según lo señalado en el artículo 224 del Reglamento de la Ley de Contrataciones del Estado, sin perjuicio de recurrir al arbitraje, en caso no se llegue a un acuerdo entre ambas partes o se llegue a un acuerdo parcial. Las controversias sobre nulidad del contrato solo pueden ser sometidas a arbitraje.

El Laudo arbitral emitido es inapelable, definitivo y obligatorio para las partes desde el momento de su notificación, según lo previsto en el numeral 45.21 del artículo 45 de la Ley de Contrataciones del Estado.

##### **Importante para la Entidad**

*De acuerdo con lo dispuesto en el numeral 243.4 del artículo 243 del Reglamento, la obligatoriedad de someter a Junta de Resolución de Disputas las controversias en los contratos de obra por montos superiores a veinte millones con 00/100 Soles (S/ 20 000 000,00), es obligatoria. Asimismo, el sometimiento de la solución de controversias a una Junta de Resolución de Disputas en los contratos cuyos montos sean iguales o menores a veinte millones con 00/100 Soles (S/ 20 000 000,00) es facultativa. En tal sentido, según lo previsto en el Anexo N° 2 de la Directiva N° 012-2019-OSCE/CD incluir la siguiente cláusula, según corresponda:*

#### **CLÁUSULA VIGÉSIMA PRIMERA: JUNTA DE RESOLUCIÓN DE DISPUTAS**

*Las partes acuerdan para la solución de las controversias derivadas del presente Contrato de Obra conformar una Junta de Resolución de Disputas (en adelante, la JRD) de acuerdo a las disposiciones de la Ley de Contrataciones del Estado, su Reglamento y las directivas que emita OSCE al respecto (en adelante, las "Normas Aplicables a la JRD"); encargando su organización y administración al [DENOMINACIÓN O RAZÓN SOCIAL DEL CENTRO DE ADMINISTRACIÓN*

<sup>31</sup> De acuerdo con el numeral 225.3 del artículo 225 del Reglamento, las partes pueden recurrir al arbitraje ad hoc cuando las controversias deriven de procedimientos de selección cuyo valor referencial sea menor o igual a cinco millones con 00/100 soles (S/ 5 000 000,00).



*DESIGNADO POR LAS PARTES AL CUAL ENCARGAN LA ORGANIZACIÓN DE LA JRD].*

*La JRD estará compuesta por [TRES (3) MIEMBROS / UN (1) MIEMBRO], los/el cual/es será/n designado/s conforme a las Normas Aplicables a la JRD.*

*Todas las controversias generadas entre las partes con ocasión al presente Contrato de Obra deben ser sometidas, en primer lugar, a la decisión de la JRD de conformidad con las Normas Aplicables a las JRD.*

*La decisión que emita la JRD es vinculante y, por tanto, de inmediato y obligatorio cumplimiento para las partes conforme a lo establecido en las Normas Aplicables a la JRD. El incumplimiento de la decisión otorga a la parte afectada la potestad de resolver el contrato, previo aviso requiriendo el cumplimiento.*

*En caso alguna de las Partes no esté de acuerdo con la decisión emitida por la JRD, podrá someter la controversia a arbitraje conforme a lo establecido en las Normas Aplicables a la JRD. Las Partes acuerdan que es condición obligatoria para el inicio del arbitraje el haber concluido de modo previo el procedimiento ante la JRD.*

*Si una Parte no manifiesta su disconformidad con una decisión emitida por la JRD en el plazo previsto en las Normas Aplicables a las JRD, entonces dicha decisión adquiere el carácter de definitiva y no podrá ser sometida a arbitraje. Si una Parte manifiesta su disconformidad con una decisión emitida por la JRD en el plazo previsto en las Normas Aplicables a las JRD, pero no inicia el arbitraje respectivo en el plazo previsto en dichas Normas, aquella adquiere la calidad de definitiva.*

## **CLÁUSULA VIGÉSIMA SEGUNDA: FACULTAD DE ELEVAR A ESCRITURA PÚBLICA**

Cualquiera de las partes puede elevar el presente contrato a Escritura Pública corriendo con todos los gastos que demande esta formalidad.

## **CLÁUSULA VIGÉSIMA TERCERA: DOMICILIO PARA EFECTOS DE LA EJECUCIÓN CONTRACTUAL**

Las partes declaran el siguiente domicilio para efecto de las notificaciones que se realicen durante la ejecución del presente contrato:

DOMICILIO DE LA ENTIDAD: [.....]

DOMICILIO DEL CONTRATISTA: [CONSIGNAR EL DOMICILIO SEÑALADO POR EL POSTOR GANADOR DE LA BUENA PRO AL PRESENTAR LOS REQUISITOS PARA EL PERFECCIONAMIENTO DEL CONTRATO]

La variación del domicilio aquí declarado de alguna de las partes debe ser comunicada a la otra parte, formalmente y por escrito, con una anticipación no menor de quince (15) días calendario.

De acuerdo con las bases integradas, la oferta y las disposiciones del presente contrato, las partes lo firman por duplicado en señal de conformidad en la ciudad de [.....] al [CONSIGNAR FECHA].

\_\_\_\_\_  
"LA ENTIDAD"

\_\_\_\_\_  
"EL CONTRATISTA"

### **Importante**

*Este documento puede firmarse digitalmente si ambas partes cuentan con firma digital, según la*



*Ley N° 27269, Ley de Firmas y Certificados Digitales<sup>32</sup>.*

<sup>32</sup> Para mayor información sobre la normativa de firmas y certificados digitales ingresar a:  
<https://www.indecopi.gob.pe/web/firmas-digitales/firmar-y-certificados-digitales>



## CAPÍTULO VI CONSTANCIA DE PRESTACIÓN DE EJECUCIÓN DE OBRA

De conformidad con el artículo 169 del Reglamento, se deja expresa constancia de la culminación de la prestación derivada del contrato mencionado en el numeral 3 del presente documento.

<b>1 DATOS DEL DOCUMENTO</b>	Número del documento			
	Fecha de emisión del documento			
<b>2 DATOS DEL CONTRATISTA</b>	Nombre, denominación o razón social			
	RUC			
	EN CASO EL CONTRATISTA SEA UN CONSORCIO, ADEMÁS SE DEBERÁ REGISTRAR LA SIGUIENTE INFORMACIÓN:			
	Nombre o razón social del integrante del consorcio	RUC	%	Descripción de las obligaciones
<b>3 DATOS DEL CONTRATO</b>	Número del contrato			
	Tipo y número del procedimiento de selección			
	Descripción del objeto del contrato			
	Fecha de suscripción del contrato			
	Monto del contrato			
<b>4 DATOS DE LA OBRA</b>	Denominación de la obra			
	Ubicación de la obra (Región, Provincia y Distrito)			
	Nombres y apellidos del Supervisor de la Obra			
	Plazo de ejecución de la obra	Plazo original	días calendario	
		Ampliación(es) de plazo	días calendario	
		Total plazo	días calendario	
		Fecha de culminación de la obra		
		Fecha de recepción de la obra		
	Monto de la obra	Fecha de liquidación de la obra		
		Número de adicionales de obra		
		Monto total de los adicionales		
Número de deductivos				
Monto total de los deductivos				
	Monto total de la obra (sólo componente de obra)			





<b>5 APLICACIÓN DE PENALIDADES</b>	Monto de las penalidades por mora				
	Monto de otras penalidades				
	Monto total de las penalidades aplicadas				
<b>6 SOLUCIÓN DE CONTROVERSIAS DEL CONTRATO</b>	Junta de Resolución de Disputas	Si		No	
	Arbitraje	Si		No	
	N° de arbitrajes				
<b>7 DATOS DE LA ENTIDAD</b>	Nombre de la Entidad				
	RUC de la Entidad				
	Nombres y apellidos del funcionario que emite la constancia				
	Cargo que ocupa en la Entidad				
	Teléfono de contacto				
<b>8</b>					
	<b>NOMBRE, FIRMA Y SELLO DEL FUNCIONARIO COMPETENTE</b>				



## ANEXOS



## ANEXO N° 1

### DECLARACIÓN JURADA DE DATOS DEL POSTOR

Señores

**COMITÉ DE SELECCIÓN**

**ADJUDICACIÓN SIMPLIFICADA N° [010-2022-MPS/CS]**

Presente.-

El que se suscribe, [.....], postor y/o Representante Legal de [CONSIGNAR EN CASO DE SER PERSONA JURÍDICA], identificado con [CONSIGNAR TIPO DE DOCUMENTO DE IDENTIDAD] N° [CONSIGNAR NÚMERO DE DOCUMENTO DE IDENTIDAD], con poder inscrito en la localidad de [CONSIGNAR EN CASO DE SER PERSONA JURÍDICA] en la Ficha N° [CONSIGNAR EN CASO DE SER PERSONA JURÍDICA] Asiento N° [CONSIGNAR EN CASO DE SER PERSONA JURÍDICA], **DECLARO BAJO JURAMENTO** que la siguiente información se sujeta a la verdad:

Nombre, Denominación o Razón Social :			
Domicilio Legal :			
RUC :		Teléfono(s) :	
MYPE <sup>33</sup>		Sí	No
Correo electrónico :			

#### Autorización de notificación por correo electrónico:

Autorizo que se notifiquen al correo electrónico indicado las siguientes actuaciones:

1. Solicitud de reducción de la oferta económica.
2. Solicitud de subsanación de los requisitos para perfeccionar el contrato.
3. Solicitud para presentar los documentos para perfeccionar el contrato, según orden de prelación, de conformidad con lo previsto en el artículo 141 del Reglamento.
4. Respuesta a la solicitud de acceso al expediente de contratación.

Asimismo, me comprometo a remitir la confirmación de recepción, en el plazo máximo de dos (2) días hábiles de recibida la comunicación.

[CONSIGNAR CIUDAD Y FECHA]

.....  
**Firma, Nombres y Apellidos del postor o Representante legal, según corresponda**

#### Importante

*La notificación dirigida a la dirección de correo electrónico consignada se entenderá válidamente efectuada cuando la Entidad reciba acuse de recepción.*

<sup>33</sup> Esta información será verificada por la Entidad en la página web del Ministerio de Trabajo y Promoción del Empleo en la sección consulta de empresas acreditadas en el REMYPE en el link <http://www2.trabajo.gob.pe/servicios-en-linea-2-2/> y se tendrá en consideración, en caso el postor ganador de la buena pro solicite la retención del diez por ciento (10%) del monto del contrato, en calidad de garantía de fiel cumplimiento, según las condiciones previstas en el numeral 149.4 del artículo 149 y numeral 151.3 del artículo 151 del Reglamento. Asimismo, dicha información se tendrá en cuenta en caso de empate, conforme a lo previsto en el artículo 91 del Reglamento.



**Importante**

*Cuando se trate de consorcios, la declaración jurada es la siguiente:*

**ANEXO N° 1**

**DECLARACIÓN JURADA DE DATOS DEL POSTOR**

Señores  
**COMITÉ DE SELECCIÓN**  
**ADJUDICACIÓN SIMPLIFICADA N° [010-2022-MPS/CS]**  
Presente.-

El que se suscribe, [.....], representante común del consorcio [CONSIGNAR EL NOMBRE DEL CONSORCIO], identificado con [CONSIGNAR TIPO DE DOCUMENTO DE IDENTIDAD] N° [CONSIGNAR NÚMERO DE DOCUMENTO DE IDENTIDAD], **DECLARO BAJO JURAMENTO** que la siguiente información se sujeta a la verdad:

Datos del consorciado 1				
Nombre, Denominación o Razón Social :				
Domicilio Legal :				
RUC :	Teléfono(s) :			
MYPE <sup>34</sup>		Sí	No	
Correo electrónico :				

Datos del consorciado 2				
Nombre, Denominación o Razón Social :				
Domicilio Legal :				
RUC :	Teléfono(s) :			
MYPE <sup>35</sup>		Sí	No	
Correo electrónico :				

Datos del consorciado ...				
Nombre, Denominación o Razón Social :				
Domicilio Legal :				
RUC :	Teléfono(s) :			
MYPE <sup>36</sup>		Sí	No	
Correo electrónico :				

**Autorización de notificación por correo electrónico:**

Correo electrónico del consorcio:

Autorizo que se notifiquen al correo electrónico indicado las siguientes actuaciones:

<sup>34</sup> Esta información será verificada por la Entidad en la página web del Ministerio de Trabajo y Promoción del Empleo en la sección consulta de empresas acreditadas en el REMYPE en el link <http://www2.trabajo.gob.pe/servicios-en-linea-2-2/> y se tendrá en consideración, en caso el consorcio ganador de la buena pro solicite la retención del diez por ciento (10%) del monto del contrato, en calidad de garantía de fiel cumplimiento, según las condiciones previstas en el numeral 149.4 del artículo 149 y numeral 151.3 del artículo 151 del Reglamento. Asimismo, dicha información se tendrá en cuenta en caso de empate, conforme a lo previsto en el artículo 91 del Reglamento. Para dichos efectos, todos los integrantes del consorcio deben acreditar la condición de micro o pequeña empresa.

<sup>35</sup> Ibídem.

<sup>36</sup> Ibídem.



1. Solicitud de reducción de la oferta económica.
2. Solicitud de subsanación de los requisitos para perfeccionar el contrato.
3. Solicitud para presentar los documentos para perfeccionar el contrato, según orden de prelación, de conformidad con lo previsto en el artículo 141 del Reglamento.
4. Respuesta a la solicitud de acceso al expediente de contratación.

Asimismo, me comprometo a remitir la confirmación de recepción, en el plazo máximo de dos (2) días hábiles de recibida la comunicación.

[CONSIGNAR CIUDAD Y FECHA]

.....  
**Firma, Nombres y Apellidos del representante  
común del consorcio**

**Importante**

*La notificación dirigida a la dirección de correo electrónico consignada se entenderá válidamente efectuada cuando la Entidad reciba acuse de recepción.*





## ANEXO N° 2

### DECLARACIÓN JURADA (ART. 52 DEL REGLAMENTO DE LA LEY DE CONTRATACIONES DEL ESTADO)

Señores  
**COMITÉ DE SELECCIÓN**  
**ADJUDICACIÓN SIMPLIFICADA N° [010-2022-MPS/CS]**  
Presente.-

Mediante el presente el suscrito, postor y/o Representante Legal de [CONSIGNAR EN CASO DE SER PERSONA JURÍDICA], declaro bajo juramento:

- i. No haber incurrido y me obligo a no incurrir en actos de corrupción, así como a respetar el principio de integridad.
- ii. No tener impedimento para postular en el procedimiento de selección ni para contratar con el Estado, conforme al artículo 11 de la Ley de Contrataciones del Estado.
- iii. Conocer las sanciones contenidas en la Ley de Contrataciones del Estado y su Reglamento, así como las disposiciones aplicables de la Ley N° 27444, Ley del Procedimiento Administrativo General.
- iv. Participar en el presente proceso de contratación en forma independiente sin mediar consulta, comunicación, acuerdo, arreglo o convenio con ningún proveedor; y, conocer las disposiciones del Decreto Legislativo N° 1034, Decreto Legislativo que aprueba la Ley de Represión de Conductas Anticompetitivas.
- v. Conocer, aceptar y someterme a las bases, condiciones y reglas del procedimiento de selección.
- vi. Ser responsable de la veracidad de los documentos e información que presento en el presente procedimiento de selección.
- vii. Comprometerme a mantener la oferta presentada durante el procedimiento de selección y a perfeccionar el contrato, en caso de resultar favorecido con la buena pro.

[CONSIGNAR CIUDAD Y FECHA]

.....  
**Firma, Nombres y Apellidos del postor o  
Representante legal, según corresponda**

#### **Importante**

*En el caso de consorcios, cada integrante debe presentar esta declaración jurada, salvo que sea presentada por el representante común del consorcio.*



### ANEXO N° 3

#### DECLARACIÓN JURADA DE CUMPLIMIENTO DEL EXPEDIENTE TÉCNICO

Señores

**COMITÉ DE SELECCIÓN**

**ADJUDICACIÓN SIMPLIFICADA N° [010-2022-MPS/CS]**

Presente.-

Es grato dirigirme a usted, para hacer de su conocimiento que luego de haber examinado las bases y demás documentos del procedimiento de la referencia y, conociendo todos los alcances y las condiciones detalladas en dichos documentos, el postor que suscribe ofrece la ejecución de la obra [CONSIGNAR EL OBJETO DE LA CONVOCATORIA], de conformidad con el respectivo Expediente Técnico y las demás condiciones que se indican en el numeral 3.1 del Capítulo III de la sección específica de las bases y los documentos del procedimiento.

[CONSIGNAR CIUDAD Y FECHA]

.....  
**Firma, Nombres y Apellidos del postor o  
Representante legal o común, según corresponda**



## ANEXO N° 4

### DECLARACIÓN JURADA DE PLAZO DE EJECUCIÓN DE LA OBRA

Señores  
**COMITÉ DE SELECCIÓN**  
**ADJUDICACIÓN SIMPLIFICADA N° [010-2022-MPS/CS]**  
Presente.-

Mediante el presente, con pleno conocimiento de las condiciones que se exigen en las bases del procedimiento de la referencia, me comprometo a ejecutar la obra [CONSIGNAR LA DENOMINACIÓN DE LA CONVOCATORIA] en el plazo de [CONSIGNAR EL PLAZO OFERTADO, EL CUAL DEBE SER EXPRESADO EN DÍAS CALENDARIO] días calendario.

[CONSIGNAR CIUDAD Y FECHA]

.....  
**Firma, Nombres y Apellidos del postor o**  
**Representante legal o común, según corresponda**

#### Importante para la Entidad

- Cuando en el expediente de contratación establezca que la obra debe ejecutarse bajo la modalidad de ejecución llave en mano, considerar lo siguiente, según corresponda

*"Mediante el presente, con pleno conocimiento de las condiciones que se exigen en las bases del procedimiento de la referencia, me comprometo a ejecutar la obra [CONSIGNAR LA DENOMINACIÓN DE LA CONVOCATORIA], su equipamiento, mobiliario y montaje hasta la puesta en servicio, en el plazo de [CONSIGNAR EL PLAZO OFERTADO, EL CUAL DEBE ESTAR EXPRESADO EN DÍAS CALENDARIO] días calendario"*<sup>37</sup>

*"Mediante el presente, con pleno conocimiento de las condiciones que se exigen en las bases del procedimiento de la referencia, me comprometo a ejecutar la obra [CONSIGNAR LA DENOMINACIÓN DE LA CONVOCATORIA], su equipamiento, mobiliario y montaje hasta la puesta en servicio, en el plazo de [CONSIGNAR EL PLAZO OFERTADO, EL CUAL DEBE ESTAR EXPRESADO EN DÍAS CALENDARIO] días calendario, y la ejecución de la operación asistida de la obra en el plazo de [CONSIGNAR EL PLAZO OFERTADO DE LA PRESTACIÓN ASISTIDA DE LA OBRA, EL CUAL DEBE ESTAR EXPRESADO EN DÍAS CALENDARIO] días calendario."*<sup>38</sup>

<sup>37</sup> Este párrafo debe ser incluido en el caso de obras que se ejecuten bajo la modalidad de ejecución llave en mano que no incluya operación asistida.

<sup>38</sup> Este párrafo debe ser incluido en el caso de obras que se ejecuten bajo la modalidad de ejecución llave en mano que incluya operación asistida.



## ANEXO N° 5

### PROMESA DE CONSORCIO

(Sólo para el caso en que un consorcio se presente como postor)

Señores

**COMITÉ DE SELECCIÓN**

**ADJUDICACIÓN SIMPLIFICADA N° [010-2022-MPS/CS]**

Presente.-

Los suscritos declaramos expresamente que hemos convenido en forma irrevocable, durante el lapso que dure el procedimiento de selección, para presentar una oferta conjunta a la **ADJUDICACIÓN SIMPLIFICADA N° [010-2022-MPS/CS]**.

Asimismo, en caso de obtener la buena pro, nos comprometemos a formalizar el contrato de consorcio, de conformidad con lo establecido por el artículo 140 del Reglamento de la Ley de Contrataciones del Estado, bajo las siguientes condiciones:

a) Integrantes del consorcio

1. [NOMBRE, DENOMINACIÓN O RAZÓN SOCIAL DEL CONSORCIADO 1].
2. [NOMBRE, DENOMINACIÓN O RAZÓN SOCIAL DEL CONSORCIADO 2].

b) Designamos a [CONSIGNAR NOMBRES Y APELLIDOS DEL REPRESENTANTE COMÚN], identificado con [CONSIGNAR TIPO DE DOCUMENTO DE IDENTIDAD] N° [CONSIGNAR NÚMERO DE DOCUMENTO DE IDENTIDAD], como representante común del consorcio para efectos de participar en todos los actos referidos al procedimiento de selección, suscripción y ejecución del contrato correspondiente con [CONSIGNAR NOMBRE DE LA ENTIDAD].

Asimismo, declaramos que el representante común del consorcio no se encuentra impedido, inhabilitado ni suspendido para contratar con el Estado.

c) Fijamos nuestro domicilio legal común en [.....].

d) Las obligaciones que corresponden a cada uno de los integrantes del consorcio son las siguientes:

1. OBLIGACIONES DE [NOMBRE, DENOMINACIÓN O RAZÓN SOCIAL DEL CONSORCIADO 1] [ % ]<sup>39</sup>

[DESCRIBIR LAS OBLIGACIONES DEL CONSORCIADO 1]

2. OBLIGACIONES DE [NOMBRE, DENOMINACIÓN O RAZÓN SOCIAL DEL CONSORCIADO 2] [ % ]<sup>40</sup>

[DESCRIBIR LAS OBLIGACIONES DEL CONSORCIADO 2]

TOTAL OBLIGACIONES 100%<sup>41</sup>

[CONSIGNAR CIUDAD Y FECHA]

<sup>39</sup> Consignar únicamente el porcentaje total de las obligaciones, el cual debe ser expresado en número entero, sin decimales.

<sup>40</sup> Consignar únicamente el porcentaje total de las obligaciones, el cual debe ser expresado en número entero, sin decimales.

<sup>41</sup> Este porcentaje corresponde a la sumatoria de los porcentajes de las obligaciones de cada uno de los integrantes del consorcio.



.....  
**Consortiado 1**  
Nombres, apellidos y firma del Consortiado 1  
o de su Representante Legal  
Tipo y N° de Documento de Identidad

.....  
**Consortiado 2**  
Nombres, apellidos y firma del Consortiado 2  
o de su Representante Legal  
Tipo y N° de Documento de Identidad

**Importante**

*De conformidad con el artículo 52 del Reglamento, las firmas de los integrantes del consorcio deben ser legalizadas.*





**Importante para la Entidad**

*En caso de la contratación de la ejecución de una obra bajo el sistema a precios unitarios incluir el siguiente anexo:*

*Esta nota deberá ser eliminada una vez culminada la elaboración de las bases*

**ANEXO N° 6**

**PRECIO DE LA OFERTA**

**ÍTEM N° [INDICAR NÚMERO]**

Señores

**COMITÉ DE SELECCIÓN**

**ADJUDICACIÓN SIMPLIFICADA N° [010-2022-MPS/CS]**

Presente.-

Es grato dirigirme a usted, para hacer de su conocimiento que, de acuerdo con las bases, mi oferta es la siguiente:

[INCLUIR LA ESTRUCTURA DEL PRESUPUESTO DE OBRA, A FIN DE QUE EL POSTOR CONSIGNE LOS PRECIOS UNITARIOS Y EL PRECIO TOTAL DE SU OFERTA, TAL COMO SE MUESTRA DE MANERA REFERENCIAL EN EL SIGUIENTE EJEMPLO:

N° ITEM	PARTIDA	UNIDAD	METRADO	PU	SUB TOTAL

1	Total costo directo (A)	
2	Gastos generales	
2.1	Gastos fijos	
2.2	Gastos variables	
	Total gastos generales (B)	
3	Utilidad (C)	
	SUBTOTAL (A+B+C)	
4	IGV <sup>42</sup>	
5	Monto total de la oferta	

...]

El precio de la oferta en [CONSIGNAR LA MONEDA DE LA CONVOCATORIA] incluye todos los tributos, seguros, transporte, inspecciones, pruebas y, de ser el caso, los costos laborales conforme a la legislación vigente, así como cualquier otro concepto que pueda tener incidencia sobre el costo de la obra a ejecutar; excepto la de aquellos postores que gocen de alguna exoneración legal, no incluirán en el precio de su oferta los tributos respectivos.

[CONSIGNAR CIUDAD Y FECHA]

<sup>42</sup> Para el cálculo del IGV, aplica el redondeo previsto en la Resolución de Superintendencia SUNAT N° 025-2000/SUNAT o norma que la reemplace. En ese sentido, el porcentaje se calcula considerando dos (2) decimales. Para efectos del redondeo  
i) Si el primer decimal siguiente es inferior a cinco (5), el valor permanecerá igual, suprimiéndose los decimales posteriores  
y ii) Si el primer decimal siguiente es igual o superior a cinco (5), el valor será incrementado en un centésimo.



.....  
**Firma, Nombres y Apellidos del postor o  
Representante legal o común, según corresponda**

**Importante**

- *En caso que el postor reduzca su oferta, según lo previsto en el artículo 68 del Reglamento, debe presentar nuevamente este Anexo.*
- *El postor que goce de alguna exoneración legal, debe indicar que su oferta no incluye el tributo materia de la exoneración, debiendo incluir el siguiente texto:*  
  
*“Mi oferta no incluye [CONSIGNAR EL TRIBUTO MATERIA DE LA EXONERACIÓN]”.*
- *El análisis de precios unitarios y el detalle de los gastos generales fijos y variables no se presentan en la oferta, sino para el perfeccionamiento del contrato.*

**Importante para la Entidad**

- *A fin de facilitar la labor del órgano encargado de las contrataciones o comité de selección, según corresponda, se recomienda publicar conjuntamente con las bases un archivo en Excel del presupuesto de la obra conforme el expediente técnico a fin de que los postores puedan utilizarlo al momento de elaborar su oferta. En tal caso, consignar lo siguiente:*  
  
*“Adicionalmente al documento escaneado del presente anexo, el postor puede adjuntar el archivo en Excel del presupuesto de la obra (que fue publicado conjuntamente con las bases), completando la información que sustenta el precio de su oferta. En caso de divergencia prevalece el documento escaneado del precio de la oferta”.*
- *En caso de procedimientos según relación de ítems, consignar lo siguiente:*  
  
*“El postor debe presentar el precio de su oferta en forma independiente, en los ítems que se presente”.*
- *En caso de contratación de obras por paquete, consignar lo siguiente:*  
  
*“El postor debe presentar el precio de su oferta con el detalle de cada obra incluida en el paquete”.*
- *En caso de contrataciones que conllevan la ejecución de prestaciones accesorias, consignar lo siguiente:*  
  
*“El postor debe detallar en el precio de su oferta, el monto correspondiente a la prestación principal y las prestaciones accesorias”.*
- *Si durante la fase de actos preparatorios, las Entidades advierten que es posible la participación de proveedores que gozan del beneficio de la exoneración del IGV prevista en la Ley N° 27037, Ley de Promoción de la Inversión en la Amazonía, consignar lo siguiente:*  
  
*“La oferta de los postores que presenten la Declaración Jurada de cumplimiento de condiciones para la aplicación de la exoneración del IGV (Anexo N° 7), debe encontrarse dentro de los límites del valor referencial sin IGV”.*



**Importante para la Entidad**

*En caso de la contratación de la ejecución de una obra bajo el sistema a suma alzada incluir el siguiente anexo:*

**ANEXO N° 6**

**PRECIO DE LA OFERTA**

**ÍTEM N° [INDICAR NÚMERO]**

Señores  
**COMITÉ DE SELECCIÓN**  
**ADJUDICACIÓN SIMPLIFICADA N° [010-2022-MPS/CS]**  
Presente.-

Es grato dirigirme a usted, para hacer de su conocimiento que, de acuerdo con las bases, mi oferta es la siguiente:

CONCEPTO	PRECIO TOTAL
<b>TOTAL</b>	

El precio de la oferta [CONSIGNAR LA MONEDA DE LA CONVOCATORIA] incluye todos los tributos, seguros, transporte, inspecciones, pruebas y, de ser el caso, los costos laborales conforme a la legislación vigente, así como cualquier otro concepto que pueda tener incidencia sobre el costo de la obra a ejecutar; excepto la de aquellos postores que gocen de alguna exoneración legal, no incluirán en el precio de su oferta los tributos respectivos.

[CONSIGNAR CIUDAD Y FECHA]

.....  
**Firma, Nombres y Apellidos del postor o**  
**Representante legal o común, según corresponda**

**Importante**

- El postor debe adjuntar el desagregado de partidas que sustenta su oferta, tal como se muestra de manera referencial en el siguiente ejemplo:*

N° ITEM	PARTIDA	UNIDAD	METRADO	PU	SUB TOTAL
1	Total costo directo (A)				
2	Gastos generales				
2.1	Gastos fijos				
2.2	Gastos variables				



	Total gastos generales (B)	
3	Utilidad (C)	
	SUBTOTAL (A+B+C)	
4	IGV <sup>43</sup>	
5	Monto total de la oferta	

- *En caso que el postor reduzca su oferta, según lo previsto en el artículo 68 del Reglamento, debe presentar nuevamente este Anexo.*
- *El postor que goce de alguna exoneración legal, debe indicar que su oferta no incluye el tributo materia de la exoneración, debiendo incluir el siguiente texto:  
"Mi oferta no incluye [CONSIGNAR EL TRIBUTO MATERIA DE LA EXONERACIÓN]".*
- *De ser el caso, el análisis de precios unitarios y el detalle de los gastos generales fijos y variables no se presentan en la oferta, sino para el perfeccionamiento del contrato.*

### Importante para la Entidad

- *A fin de facilitar la labor del órgano encargado de las contrataciones o comité de selección, según corresponda, se recomienda publicar conjuntamente con las bases un archivo en Excel del presupuesto de la obra conforme el expediente técnico a fin de que los postores puedan utilizarlo al momento de elaborar su oferta. En tal caso, consignar lo siguiente:*

*"Adicionalmente al documento escaneado del presente anexo, el postor puede adjuntar el archivo en Excel del presupuesto de la obra (que fue publicado conjuntamente con las bases), completando la información que sustenta el precio de su oferta. En caso de divergencia prevalece el documento escaneado del precio de la oferta".*

- *En caso de procedimientos según relación de ítems, consignar lo siguiente:*

*"El postor debe presentar el precio de su oferta en forma independiente, en los ítems que se presente".*

- *En caso de contratación de obras por paquete, consignar lo siguiente:*

*"El postor debe presentar el precio de su oferta con el detalle de cada obra incluida en el paquete".*

- *En caso de contrataciones que conllevan la ejecución de prestaciones accesorias, consignar lo siguiente:*

*"El postor debe detallar en el precio de su oferta, el monto correspondiente a la prestación principal y las prestaciones accesorias".*

- *Si durante la fase de actos preparatorios, las Entidades advierten que es posible la participación de proveedores que gozan del beneficio de la exoneración del IGV prevista en la Ley N° 27037, Ley de Promoción de la Inversión en la Amazonía, consignar lo siguiente:*

*"La oferta de los postores que presenten la Declaración Jurada de cumplimiento de condiciones para la aplicación de la exoneración del IGV (**Anexo N° 7**), debe encontrarse dentro de los límites del valor referencial sin IGV".*

<sup>43</sup> Para el cálculo del IGV, aplica el redondeo previsto en la Resolución de Superintendencia SUNAT N° 025-2000/SUNAT o norma que la reemplace. En ese sentido, el porcentaje se calcula considerando dos (2) decimales. Para efectos del redondeo i) Si el primer decimal siguiente es inferior a cinco (5), el valor permanecerá igual, suprimiéndose los decimales posteriores y ii) Si el primer decimal siguiente es igual o superior a cinco (5), el valor será incrementado en un centésimo.



**Importante para la Entidad**

*En caso de la contratación de la ejecución de una obra bajo el esquema mixto de suma alzada y precios unitarios incluir el siguiente anexo:*

**ANEXO N° 6**

**PRECIO DE LA OFERTA**

**ÍTEM N° [INDICAR NÚMERO]**

Señores  
**COMITÉ DE SELECCIÓN**  
**ADJUDICACIÓN SIMPLIFICADA N° [010-2022-MPS/CS]**  
Presente.-

Es grato dirigirme a usted, para hacer de su conocimiento que, de acuerdo con las bases, mi oferta es la siguiente:

[INCLUIR LA ESTRUCTURA DEL PRESUPUESTO DE OBRA EXTRAIDA DEL EXPEDIENTE TÉCNICO DE LOS COMPONENTES, CUYAS CANTIDADES Y MAGNITUDES ESTÁN DEFINIDAS, A FIN DE QUE EL POSTOR CONSIGNE LOS PRECIOS UNITARIOS Y EL PRECIO TOTAL DE SU OFERTA, TAL COMO SE MUESTRA DE MANERA REFERENCIAL EN EL SIGUIENTE EJEMPLO:

OFERTA A PRECIOS UNITARIOS DE LOS COMPONENTES SIGUIENTES:

N° ITEM	PARTIDA	UNIDAD	METRADO	PU	SUB TOTAL

1	Total costo directo (A)	
2	Gastos generales	
2.1	Gastos fijos	
2.2	Gastos variables	
	Total gastos generales (B)	
3	Utilidad (C)	
	SUBTOTAL (A+B+C)	
4	IGV <sup>44</sup>	
5	Monto del componente a precios unitarios	

...]

OFERTA A SUMA ALZADA DE LOS COMPONENTES SIGUIENTES:

CONCEPTO	PRECIO
Monto del componente a suma alzada	

Asimismo, el postor debe adjuntar el desagregado de partidas que sustenta su oferta a suma alzada, tal como se muestra de manera referencial en el siguiente ejemplo:

<sup>44</sup> Para el cálculo del IGV, aplica el redondeo previsto en la Resolución de Superintendencia SUNAT N° 025-2000/SUNAT o norma que la reemplace. En ese sentido, el porcentaje se calcula considerando dos (2) decimales. Para efectos del redondeo i) Si el primer decimal siguiente es inferior a cinco (5), el valor permanecerá igual, suprimiéndose los decimales posteriores y ii) Si el primer decimal siguiente es igual o superior a cinco (5), el valor será incrementado en un centésimo.





N° ITEM	PARTIDA	UNIDAD	METRADO	PU	SUB TOTAL

1	Total costo directo (A)	
2	Gastos generales	
2.1	Gastos fijos	
2.2	Gastos variables	
	Total gastos generales (B)	
3	Utilidad (C)	
	SUBTOTAL (A+B+C)	
4	IGV <sup>45</sup>	
5	Monto de la oferta a suma alzada	

Monto total de la oferta	
--------------------------	--

El precio de la oferta [CONSIGNAR LA MONEDA DE LA CONVOCATORIA] incluye todos los tributos, seguros, transporte, inspecciones, pruebas y, de ser el caso, los costos laborales conforme a la legislación vigente, así como cualquier otro concepto que pueda tener incidencia sobre el costo de la obra a ejecutar; excepto la de aquellos postores que gocen de alguna exoneración legal, no incluirán en el precio de su oferta los tributos respectivos.

[CONSIGNAR CIUDAD Y FECHA]

.....  
**Firma, Nombres y Apellidos del postor o  
Representante legal o común, según corresponda**

#### Importante

- *En caso que el postor reduzca su oferta, según lo previsto en el artículo 68 del Reglamento, debe presentar nuevamente este Anexo.*
- *El postor que goce de alguna exoneración legal, debe indicar que su oferta no incluye el tributo materia de la exoneración.  
"Mi oferta no incluye [CONSIGNAR EL TRIBUTO MATERIA DE LA EXONERACIÓN]".*
- *El análisis de precios unitarios y el detalle de los gastos generales fijos y variables no se presentan en la oferta, sino para el perfeccionamiento del contrato.*

#### Importante para la Entidad

- *A fin de facilitar la labor del órgano encargado de las contrataciones o comité de selección, según corresponda, se recomienda publicar conjuntamente con las bases un archivo en Excel del presupuesto de la obra conforme el expediente técnico a fin de que los postores puedan utilizarlo al momento de elaborar su oferta. En tal caso, consignar lo siguiente:*

*"Adicionalmente al documento escaneado del presente anexo, el postor puede adjuntar el*

<sup>45</sup> Para el cálculo del IGV, aplica el redondeo previsto en la Resolución de Superintendencia SUNAT N° 025-2000/SUNAT o norma que la reemplace. En ese sentido, el porcentaje se calcula considerando dos (2) decimales. Para efectos del redondeo i) Si el primer decimal siguiente es inferior a cinco (5), el valor permanecerá igual, suprimiéndose los decimales posteriores y ii) Si el primer decimal siguiente es igual o superior a cinco (5), el valor será incrementado en un centésimo.



*archivo en Excel del presupuesto de la obra (que fue publicado conjuntamente con las bases), completando la información que sustenta el precio de su oferta. En caso de divergencia prevalece el documento escaneado del precio de la oferta”.*

- *En caso de procedimientos según relación de ítems, consignar lo siguiente:*

*“El postor debe presentar el precio de su oferta en forma independiente, en los ítems que se presente”.*

- *En caso de contratación de obras por paquete, consignar lo siguiente:*

*“El postor debe presentar el precio de su oferta con el detalle de cada obra incluida en el paquete”.*

- *En caso de contrataciones que conllevan la ejecución de prestaciones accesorias, consignar lo siguiente:*

*“El postor debe detallar en el precio de su oferta, el monto correspondiente a la prestación principal y las prestaciones accesorias”.*

- *Si durante la fase de actos preparatorios, las Entidades advierten que es posible la participación de proveedores que gozan del beneficio de la exoneración del IGV prevista en la Ley N° 27037, Ley de Promoción de la Inversión en la Amazonía, consignar lo siguiente:*

*“La oferta de los postores que presenten la Declaración Jurada de cumplimiento de condiciones para la aplicación de la exoneración del IGV (**Anexo N° 8**), debe encontrarse dentro de los límites del valor referencial sin IGV”.*



**Importante para la Entidad**

*Si durante la fase de actos preparatorios, las Entidades advierten que es posible la participación de proveedores que gozan del beneficio de la exoneración del IGV prevista en la Ley N° 27037, Ley de Promoción de la Inversión en la Amazonía, incluir el siguiente anexo:*

**ANEXO N° 7**

**DECLARACIÓN JURADA DE CUMPLIMIENTO DE CONDICIONES PARA LA APLICACIÓN DE LA EXONERACIÓN DEL IGV**

Señores  
**COMITÉ DE SELECCIÓN**  
**ADJUDICACIÓN SIMPLIFICADA N° [010-2022-MPS/CS]**  
Presente.-

Mediante el presente el suscrito, postor y/o Representante Legal de [CONSIGNAR EN CASO DE SER PERSONA JURÍDICA], declaro bajo juramento que gozo del beneficio de la exoneración del IGV previsto en la Ley N° 27037, Ley de Promoción de la Inversión en la Amazonía, dado que cumplo con las condiciones siguientes:

- 1.- Que el domicilio fiscal de la empresa<sup>46</sup> se encuentra ubicada en la Amazonía y coincide con el lugar establecido como sede central (donde tiene su administración y lleva su contabilidad);
- 2.- Que la empresa se encuentra inscrita en las Oficinas Registrales de la Amazonía (exigible en caso de personas jurídicas);
- 3.- Que, al menos el setenta por ciento (70%) de los activos fijos de la empresa se encuentran en la Amazonía; y
- 4.- Que la empresa no ejecuta obras fuera de la Amazonía.

[CONSIGNAR CIUDAD Y FECHA]

.....  
**Firma, Nombres y Apellidos del postor o Representante legal, según corresponda**

**Importante**

*Cuando se trate de consorcios, esta declaración jurada será presentada por cada uno de los integrantes del consorcio, salvo que se trate de consorcios con contabilidad independiente, en cuyo caso debe ser suscrita por el representante común, debiendo indicar su condición de consorcio con contabilidad independiente y el número de RUC del consorcio.*

<sup>46</sup> En el artículo 1 del "Reglamento de las Disposiciones Tributarias contenidas en la Ley de Promoción de la Inversión en la Amazonía" se define como "empresa" a las "Personas naturales, sociedades conyugales, sucesiones indivisas y personas consideradas jurídicas por la Ley del Impuesto a la Renta, generadoras de rentas de tercera categoría, ubicadas en la Amazonía. Las sociedades conyugales son aquellas que ejerzan la opción prevista en el Artículo 16 de la Ley del Impuesto a la Renta."



**Importante para la Entidad**

*En el caso de contratación de obras que se ejecuten fuera de las provincias de Lima y Callao, cuyo valor referencial del procedimiento de selección o de algún ítem no supere los novecientos mil Soles (S/. 900,000.00) debe considerarse el siguiente anexo:*

**ANEXO N° 8**

**SOLICITUD DE BONIFICACIÓN DEL DIEZ POR CIENTO (10%) POR OBRAS EJECUTADAS FUERA DE LA PROVINCIA DE LIMA Y CALLAO  
(DE SER EL CASO, SOLO PRESENTAR ESTA SOLICITUD EN EL ÍTEM [INCLUIR EN CASO CORRESPONDA, EN PROCEDIMIENTOS POR RELACIÓN DE ÍTEMS, CONSIGNANDO EL N° DEL ÍTEM O ÍTEMS CUYO VALOR REFERENCIAL NO SUPERA LOS NOVECIENTOS MIL SOLES (S/ 900,000.00)])**

Señores  
**COMITÉ DE SELECCIÓN**  
**ADJUDICACIÓN SIMPLIFICADA N° [010-2022-MPS/CS]**  
Presente.-

Mediante el presente el suscrito, postor y/o Representante Legal de [CONSIGNAR EN CASO DE SER PERSONA JURIDICA], solicito la asignación de la bonificación del diez por ciento (10%) sobre el puntaje total en [CONSIGNAR EL ÍTEM O ÍTEMS, SEGÚN CORRESPONDA, EN LOS QUE SE SOLICITA LA BONIFICACIÓN] debido a que el domicilio de mi representada se encuentra ubicado en la provincia o provincia colindante donde se ejecuta la obra.

[CONSIGNAR CIUDAD Y FECHA]

.....  
**Firma, Nombres y Apellidos del postor o Representante legal, según corresponda**

**Importante**

- *Para asignar la bonificación, el órgano encargado de las contrataciones o comité de selección, según corresponda, verifica el domicilio consignado por el postor en el Registro Nacional de Proveedores (RNP).*
- *Para que el postor pueda acceder a la bonificación, debe cumplir con las condiciones establecidas en el literal f) del artículo 50 del Reglamento.*



**Importante**

*Cuando se trate de consorcios, la declaración jurada es la siguiente:*

**ANEXO N° 8**

**SOLICITUD DE BONIFICACIÓN DEL DIEZ POR CIENTO (10%) POR OBRAS EJECUTADAS FUERA DE LA PROVINCIA DE LIMA Y CALLAO  
(DE SER EL CASO, SOLO PRESENTAR ESTA SOLICITUD EN EL ÍTEM [INCLUIR EN CASO CORRESPONDA, EN PROCEDIMIENTOS POR RELACIÓN DE ÍTEMS, CONSIGNANDO EL N° DEL ÍTEM O ÍTEMS CUYO VALOR REFERENCIAL NO SUPERA LOS NOVECIENTOS MIL SOLES (S/ 900,000.00)])**

Señores

**COMITÉ DE SELECCIÓN**

**ADJUDICACIÓN SIMPLIFICADA N° [010-2022-MPS/CS]**

Presente.-

Mediante el presente el que se suscribe, [.....], representante común del consorcio [CONSIGNAR EL NOMBRE DEL CONSORCIO], solicito la asignación de la bonificación del diez por ciento (10%) sobre el puntaje total en [CONSIGNAR EL ÍTEM O ÍTEMS, SEGÚN CORRESPONDA, EN LOS QUE SE SOLICITA LA BONIFICACIÓN] debido a que los domicilios de todos los integrantes del consorcio se encuentran ubicados en la provincia o provincias colindantes donde se ejecuta la obra.

[CONSIGNAR CIUDAD Y FECHA]

.....  
**Firma, Nombres y Apellidos del representante  
común del consorcio**

**Importante**

- Para asignar la bonificación, el órgano encargado de las contrataciones o comité de selección, según corresponda, verifica el domicilio consignado de los integrantes del consorcio, en el Registro Nacional de Proveedores (RNP).*
- Para que un consorcio pueda acceder a la bonificación, cada uno de sus integrantes debe cumplir con las condiciones establecidas en el literal f) del artículo 50 del Reglamento.*



**ANEXO N° 9**

**DECLARACIÓN JURADA  
(NUMERAL 49.4 DEL ARTÍCULO 49 DEL REGLAMENTO)**

Señores  
**COMITÉ DE SELECCIÓN**  
**ADJUDICACIÓN SIMPLIFICADA N° [010-2022-MPS/CS]**  
Presente.-

Mediante el presente el suscrito, postor y/o Representante Legal de [CONSIGNAR EN CASO DE SER PERSONA JURÍDICA], declaro que la experiencia que acredito de la empresa [CONSIGNAR LA DENOMINACIÓN DE LA PERSONA JURÍDICA] como consecuencia de una reorganización societaria, no se encuentra en el supuesto establecido en el numeral 49.4 del artículo 49 del Reglamento.

[CONSIGNAR CIUDAD Y FECHA]

.....  
**Firma, Nombres y Apellidos del postor o  
Representante legal, según corresponda**

**Importante**

*A efectos de cautelar la veracidad de esta declaración, el postor puede verificar la información de la Relación de Proveedores Sancionados por el Tribunal de Contrataciones del Estado con Sanción Vigente en <http://portal.osce.gob.pe/rnp/content/relación-de-proveedores-sancionados>.*

*También le asiste dicha facultad al órgano encargado de las contrataciones o al órgano de la Entidad al que se le haya asignado la función de verificación de la oferta presentada por el postor ganador de la buena pro.*





## ANEXO N° 10

### EXPERIENCIA DEL POSTOR EN LA ESPECIALIDAD

Señores  
**COMITÉ DE SELECCIÓN**  
**ADJUDICACIÓN SIMPLIFICADA N° [010-2022-MPS/CS]**  
Presente.-

Mediante el presente, el suscrito detalla lo siguiente como EXPERIENCIA EN OBRAS SIMILARES:

Nº	CLIENTE	OBJETO DEL CONTRATO	Nº CONTRATO	FECHA DEL CONTRATO <sup>47</sup>	FECHA DE RECEPCIÓN DE LA OBRA	EXPERIENCIA PROVENIENTE <sup>48</sup> DE:	MONEDA	IMPORTE <sup>49</sup>	TIPO DE CAMBIO VENTA <sup>50</sup>	MONTO FACTURADO ACUMULADO <sup>51</sup>
1										
2										
3										
4										
5										

<sup>47</sup> Se refiere a la fecha de suscripción del contrato.

<sup>48</sup> Si el titular de la experiencia no es el postor, consignar si dicha experiencia corresponde a la matriz en caso que el postor sea sucursal, o fue transmitida por reorganización societaria, debiendo acompañar la documentación sustentatoria correspondiente. Al respecto, según la Opinión N° 216-2017/DTN "Considerando que la sociedad matriz y la sucursal constituyen la misma persona jurídica, la sucursal puede acreditar como suya la experiencia de su matriz". Del mismo modo, según lo previsto en la Opinión N° 010-2013/DTN, "... en una operación de reorganización societaria que comprende tanto una fusión como una escisión, la sociedad resultante podrá acreditar como suya la experiencia de la sociedad incorporada o absorbida, que se extingue producto de la fusión; asimismo, si en virtud de la escisión se transfiere un bloque patrimonial consistente en una línea de negocio completa, la sociedad resultante podrá acreditar como suya la experiencia de la sociedad escindida, correspondiente a la línea de negocio transmitida. De esta manera, la sociedad resultante podrá emplear la experiencia transmitida, como consecuencia de la reorganización societaria antes descrita, en los futuros procesos de selección en los que participe".

<sup>49</sup> Se refiere al monto del contrato ejecutado incluido adicionales y reducciones, de ser el caso.

<sup>50</sup> El tipo de cambio venta debe corresponder al publicado por la SBS correspondiente a la fecha de suscripción del contrato.

<sup>51</sup> Consignar en la moneda establecida para el valor referencial.



Nº	CLIENTE	OBJETO DEL CONTRATO	Nº CONTRATO	FECHA DEL CONTRATO <sup>47</sup>	FECHA DE RECEPCIÓN DE LA OBRA	EXPERIENCIA PROVENIENTE <sup>48</sup> DE:	MONEDA	IMPORTE <sup>49</sup>	TIPO DE CAMBIO VENTA <sup>50</sup>	MONTO FACTURADO ACUMULADO <sup>51</sup>
6										
7										
8										
9										
10										
TOTAL										

[CONSIGNAR CIUDAD Y FECHA]

.....  
Firma, Nombres y Apellidos del postor o  
Representante legal o común, según corresponda



## ANEXO N° 11

### SOLICITUD DE BONIFICACIÓN DEL CINCO POR CIENTO (5%) POR TENER LA CONDICIÓN DE MICRO Y PEQUEÑA EMPRESA

Señores  
**COMITÉ DE SELECCIÓN**  
**ADJUDICACIÓN SIMPLIFICADA N° [010-2022-MPS/CS]**  
Presente.-

Mediante el presente el suscrito, postor y/o Representante legal de [CONSIGNAR EN CASO DE SER PERSONA JURÍDICA], solicito la asignación de la bonificación del cinco por ciento (5%) sobre el puntaje total obtenido, debido a que mi representada cuenta con la condición de micro y pequeña empresa.

[CONSIGNAR CIUDAD Y FECHA]

.....  
**Firma, Nombres y Apellidos del postor o**  
**Representante legal o común, según corresponda**

#### Importante

- *Para asignar la bonificación, el órgano encargado de las contrataciones o comité de selección, según corresponda, verifica la página web del Ministerio de Trabajo y Promoción del Empleo en la sección consulta de empresas acreditadas en el REMYPE en el link <http://www2.trabajo.gob.pe/servicios-en-linea-2-2/>.*
- *Para que un consorcio pueda acceder a la bonificación, cada uno de sus integrantes debe cumplir con la condición de micro y pequeña empresa.*



ANEXO N° 12

**AUTORIZACIÓN DE NOTIFICACIÓN DE LA DECISIÓN DE LA ENTIDAD SOBRE LA  
SOLICITUD DE AMPLIACIÓN DE PLAZO MEDIANTE MEDIOS ELECTRÓNICOS DE  
COMUNICACIÓN**

**(DOCUMENTO A PRESENTAR EN EL PERFECCIONAMIENTO DEL CONTRATO)**

Señores

**COMITÉ DE SELECCIÓN**

**ADJUDICACIÓN SIMPLIFICADA N° [010-2022-MPS/CS]**

Presente.-

El que se suscribe, [.....], postor adjudicado y/o Representante Legal de [CONSIGNAR EN CASO DE SER PERSONA JURÍDICA], identificado con [CONSIGNAR TIPO DE DOCUMENTO DE IDENTIDAD] N° [CONSIGNAR NÚMERO DE DOCUMENTO DE IDENTIDAD], autorizo que durante la ejecución del contrato se me notifique al correo electrónico [INDICAR EL CORREO ELECTRÓNICO] lo siguiente:

✓ Notificación de la decisión de la Entidad respecto a la solicitud de ampliación de plazo.

[CONSIGNAR CIUDAD Y FECHA]

.....  
**Firma, Nombres y Apellidos del postor o  
Representante legal o común, según  
corresponda**

**Importante**

*La notificación de la decisión de la Entidad respecto a la solicitud de ampliación de plazo se efectúa por medios electrónicos de comunicación, siempre que se cuente con la autorización correspondiente y sea posible obtener un acuse de recibo a través del mecanismo utilizado.*