

BASES ESTÁNDAR DE ADJUDICACIÓN SIMPLIFICADA PARA LA CONTRATACIÓN DE LA Ejecución de Obras

Aprobado mediante Directiva N°001-2019-OSCE/CD



SUB DIRECCIÓN DE NORMATIVIDAD – DIRECCIÓN TÉCNICO NORMATIVA
ORGANISMO SUPERVISOR DE LAS CONTRATACIONES DEL ESTADO - OSCE

SIMBOLOGÍA UTILIZADA:

N°	Símbolo	Descripción
1	[ABC] / [.....]	La información solicitada dentro de los corchetes sombreados debe ser completada por la Entidad durante la elaboración de las bases.
2	[ABC] / [.....]	Es una indicación, o información que deberá ser completada por la Entidad con posterioridad al otorgamiento de la buena pro para el caso específico de la elaboración de la PROFORMA DEL CONTRATO; o por los proveedores, en el caso de los ANEXOS de la oferta.
3	<div>Importante</div> <ul style="list-style-type: none"> • Abc 	Se refiere a consideraciones importantes a tener en cuenta por el órgano encargado de las contrataciones o comité de selección, según corresponda, y por los proveedores.
4	<div>Advertencia</div> <ul style="list-style-type: none"> • Abc 	Se refiere a advertencias a tener en cuenta por el órgano encargado de las contrataciones o comité de selección, según corresponda, y por los proveedores.
5	<div>Importante para la Entidad</div> <ul style="list-style-type: none"> • Xyz 	Se refiere a consideraciones importantes a tener en cuenta por el órgano encargado de las contrataciones o comité de selección, según corresponda, y deben ser eliminadas una vez culminada la elaboración de las bases.

CARACTERÍSTICAS DEL DOCUMENTO:

Las bases estándar deben ser elaboradas en formato WORD, y deben tener las siguientes características:

N°	Características	Parámetros
1	Márgenes	Superior : 2.5 cm Inferior: 2.5 cm Izquierda: 2.5 cm Derecha: 2.5 cm
2	Fuente	Arial
3	Estilo de Fuente	Normal: Para el contenido en general Cursiva: Para el encabezado y pie de página Para las Consideraciones importantes (Ítem 3 del cuadro anterior)
4	Color de Fuente	Automático: Para el contenido en general Azul : Para las Consideraciones importantes (Ítem 3 del cuadro anterior)
5	Tamaño de Letra	16 : Para las dos primeras hojas de las Secciones General y Específica 11 : Para el nombre de los Capítulos. 10 : Para el cuerpo del documento en general 9 : Para el encabezado y pie de página Para el contenido de los cuadros, pudiendo variar, según la necesidad 8 : Para las Notas al pie
6	Alineación	Justificada: Para el contenido en general y notas al pie. Centrada : Para la primera página, los títulos de las Secciones y nombres de los Capítulos)
7	Interlineado	Sencillo
8	Espaciado	Anterior : 0 Posterior : 0
9	Subrayado	Para los nombres de las Secciones y para resaltar o hacer hincapié en algún concepto

INSTRUCCIONES DE USO:

- Una vez registrada la información solicitada dentro de los corchetes sombreados en gris, el texto deberá quedar en letra tamaño 10, con estilo normal, sin formato de negrita y sin sombrear.
- La nota **IMPORTANTE** no puede ser modificada ni eliminada en la Sección General. En el caso de la Sección Específica debe seguirse la instrucción que se indica en dicha nota.

Elaboradas en enero de 2019

Modificadas en marzo 2019, junio 2019, diciembre 2019, julio 2020, julio y diciembre de 2021, setiembre y octubre 2022

BASES ESTÁNDAR DE ADJUDICACIÓN SIMPLIFICADA PARA LA CONTRATACIÓN DE LA EJECUCIÓN DE OBRAS¹

ADJUDICACIÓN SIMPLIFICADA N° 001-2024-MDO/CS-1

PRIMERA CONVOCATORIA

BASES INTEGRADAS

**CONTRATACIÓN DE LA EJECUCIÓN DE LA OBRA
“MEJORAMIENTO DEL CAMINO VECINAL
CHUCLLABAMBA - SAN MARTÍN DE CHUPÓN EN
LA LOCALIDAD DE SAN MARTÍN DE CHUPÓN DEL
DISTRITO DE ORONCCOY - PROVINCIA DE LA MAR
- DEPARTAMENTO DE AYACUCHO”.**

¹ Estas bases se utilizarán para la contratación de la ejecución de obras. Para tal efecto, se deberá tener en cuenta la siguiente definición:

Obra: Construcción, reconstrucción, rehabilitación, remodelación, mejoramiento, demolición, renovación, ampliación y habilitación de bienes inmuebles, tales como edificaciones, estructuras, excavaciones, perforaciones, carreteras, puentes, entre otros, que requieren dirección técnica, expediente técnico, mano de obra, materiales y/o equipos.

DEBER DE COLABORACIÓN

La Entidad y todo proveedor que se someta a las presentes Bases, sea como participante, postor y/o contratista, deben conducir su actuación conforme a los principios previstos en la Ley de Contrataciones del Estado.

En este contexto, se encuentran obligados a prestar su colaboración al OSCE y a la Secretaría Técnica de la Comisión de Defensa de la Libre Competencia del INDECOPI, en todo momento según corresponda a sus competencias, a fin de comunicar presuntos casos de fraude, colusión y corrupción por parte de los funcionarios y servidores de la Entidad, así como los proveedores y demás actores que participan en el proceso de contratación.

De igual forma, deben poner en conocimiento del OSCE y a la Secretaría Técnica de la Comisión de Defensa de la Libre Competencia del INDECOPI los indicios de conductas anticompetitivas que se presenten durante el proceso de contratación, en los términos del Decreto Legislativo N° 1034, "Ley de Represión de Conductas Anticompetitivas", o norma que la sustituya, así como las demás normas de la materia.

La Entidad y todo proveedor que se someta a las presentes Bases, sea como participante, postor y/o contratista del proceso de contratación deben permitir al OSCE o a la Secretaría Técnica de la Comisión de Defensa de la Libre Competencia del INDECOPI el acceso a la información referida a las contrataciones del Estado que sea requerida, prestar testimonio o absolución de posiciones que se requieran, entre otras formas de colaboración.

SECCIÓN GENERAL

DISPOSICIONES COMUNES DEL PROCEDIMIENTO DE SELECCIÓN

(ESTA SECCIÓN NO DEBE SER MODIFICADA EN NINGÚN EXTREMO, BAJO SANCIÓN DE NULIDAD)

CAPÍTULO I ETAPAS DEL PROCEDIMIENTO DE SELECCIÓN

1.1. REFERENCIAS

Cuando en el presente documento se mencione la palabra Ley, se entiende que se está haciendo referencia a la Ley N° 30225, Ley de Contrataciones del Estado, y cuando se mencione la palabra Reglamento, se entiende que se está haciendo referencia al Reglamento de la Ley de Contrataciones del Estado aprobado por Decreto Supremo N° 344-2018-EF.

Las referidas normas incluyen sus respectivas modificaciones, de ser el caso.

1.2. CONVOCATORIA

Se realiza a través de su publicación en el SEACE de conformidad con lo señalado en el artículo 54 del Reglamento, en la fecha señalada en el calendario del procedimiento de selección, debiendo adjuntar las bases.

1.3. REGISTRO DE PARTICIPANTES

El registro de participantes se realiza conforme al artículo 55 del Reglamento. En el caso de un consorcio, basta que se registre uno (1) de sus integrantes.

Importante

- *Para registrarse como participante en un procedimiento de selección convocado por las Entidades del Estado Peruano, es necesario que los proveedores cuenten con inscripción vigente y estar habilitados ante el Registro Nacional de Proveedores (RNP) que administra el Organismo Supervisor de las Contrataciones del Estado (OSCE). Para obtener mayor información, se puede ingresar a la siguiente dirección electrónica: www.mp.gob.pe.*
- *Los proveedores que deseen registrar su participación deben ingresar al SEACE utilizando su Certificado SEACE (usuario y contraseña). Asimismo, deben observar las instrucciones señaladas en el documento de orientación "Guía para el registro de participantes electrónico" publicado en <https://www2.seace.gob.pe/>.*
- *En caso los proveedores no cuenten con inscripción vigente en el RNP y/o se encuentren inhabilitados o suspendidos para ser participantes, postores y/o contratistas, el SEACE restringirá su registro, quedando a potestad de estos intentar nuevamente registrar su participación en el procedimiento de selección en cualquier otro momento, dentro del plazo establecido para dicha etapa, siempre que haya obtenido la vigencia de su inscripción o quedado sin efecto la sanción que le impuso el Tribunal de Contrataciones del Estado.*

1.4. FORMULACIÓN DE CONSULTAS Y OBSERVACIONES A LAS BASES

La formulación de consultas y observaciones a las bases se efectúa de conformidad con lo establecido en los numerales 72.1 y 72.2 del artículo 72 del Reglamento, así como el literal a) del artículo 89 del Reglamento.

Importante

No pueden formularse consultas ni observaciones respecto del contenido de una ficha de homologación aprobada. Las consultas y observaciones que se formulen sobre el particular, se tienen como no presentadas.

1.5. ABSOLUCIÓN DE CONSULTAS, OBSERVACIONES E INTEGRACIÓN DE BASES

La absolución de consultas, observaciones e integración de las bases se realizan conforme a las disposiciones previstas en el numeral 72.4 y el literal a) del artículo 89 del Reglamento.

Importante

- *No se absolverán consultas y observaciones a las bases que se presenten en forma física.*
- *Cuando exista divergencia entre lo indicado en el pliego de absolución de consultas y observaciones y la integración de bases, prevalece lo absuelto en el referido pliego; sin perjuicio, del deslinde de responsabilidades correspondiente.*

1.6. FORMA DE PRESENTACIÓN DE OFERTAS

Las ofertas se presentan conforme lo establecido en el artículo 59 y en el artículo 90 del Reglamento.

Las declaraciones juradas, formatos o formularios previstos en las bases que conforman la oferta deben estar debidamente firmados por el postor (firma manuscrita o digital, según la Ley N° 27269, Ley de Firmas y Certificados Digitales²). Los demás documentos deben ser visados por el postor. En el caso de persona jurídica, por su representante legal, apoderado o mandatario designado para dicho fin y, en el caso de persona natural, por este o su apoderado. No se acepta el pegado de la imagen de una firma o visto. Las ofertas se presentan foliadas.

Importante

- *Los formularios electrónicos que se encuentran en el SEACE y que los proveedores deben llenar para presentar sus ofertas, tienen carácter de declaración jurada.*
- *En caso la información contenida en los documentos escaneados que conforman la oferta no coincida con lo declarado a través del SEACE, prevalece la información declarada en los documentos escaneados.*
- *No se tomarán en cuenta las ofertas que se presenten en físico a la Entidad.*

1.7. PRESENTACIÓN Y APERTURA DE OFERTAS

El participante presentará su oferta de manera electrónica a través del SEACE, desde las 00:01 horas hasta las 23:59 horas del día establecido para el efecto en el cronograma del procedimiento; adjuntando el archivo digitalizado que contenga los documentos que conforman la oferta de acuerdo a lo requerido en las bases.

El participante debe verificar antes de su envío, bajo su responsabilidad, que el archivo pueda ser descargado y su contenido sea legible.

Importante

Los integrantes de un consorcio no pueden presentar ofertas individuales ni conformar más de un consorcio en un procedimiento de selección, o en un determinado ítem cuando se trate de procedimientos de selección según relación de ítems.

En la apertura electrónica de la oferta, el órgano encargado de las contrataciones o comité de selección, según corresponda, verifica la presentación de lo exigido en la sección específica de

² Para mayor información sobre la normativa de firmas y certificados digitales ingresar a: <https://www.indecopi.gob.pe/web/firmas-digitales/firmar-y-certificados-digitales>

las bases de conformidad con el numeral 73.2 del artículo 73 del Reglamento. De no cumplir con lo requerido, la oferta se considera no admitida.

Asimismo, el órgano encargado de las contrataciones o comité de selección, según corresponda, declara no admitidas las ofertas que se encuentran por debajo del noventa por ciento (90%) del valor referencial o que excedan en más del diez por ciento (10%) del valor referencial.

1.8. EVALUACIÓN DE LAS OFERTAS

La evaluación consiste en la aplicación de los factores de evaluación previstos en el Capítulo IV de la sección específica de las bases a las ofertas admitidas, con el objeto de determinar la oferta con el mejor puntaje y el orden de prelación de las ofertas.

Para determinar la oferta con el mejor puntaje, se toma en cuenta lo indicado en el numeral 74.2 del artículo 74 del Reglamento.

En el supuesto de que dos (2) o más ofertas empaten, la determinación del orden de prelación de las ofertas empatadas se efectúa siguiendo estrictamente el orden establecido en el numeral 91.1 del artículo 91 del Reglamento.

El desempate mediante sorteo se realiza de manera electrónica a través del SEACE.

Importante

En el caso de contratación de obras que se ejecuten fuera de la provincia de Lima y Callao, cuyo valor referencial no supere los novecientos mil Soles (S/ 900,000.00), a solicitud del postor se asigna una bonificación equivalente al diez por ciento (10%) sobre el puntaje total obtenido por los postores con domicilio en la provincia donde se ejecuta la obra, o en las provincias colindantes, sean o no pertenecientes al mismo departamento o región. El domicilio es el consignado en la constancia de inscripción ante el RNP³. Lo mismo aplica en el caso de procedimientos de selección por relación de ítems, cuando algún ítem no supera el monto señalado anteriormente.

1.9. CALIFICACIÓN DE OFERTAS

Luego de culminada la evaluación, el órgano encargado de las contrataciones o comité de selección, según corresponda califica a los postores que obtuvieron el primer, segundo, tercer y cuarto lugar, según el orden de prelación, verificando que cumplan con los requisitos de calificación detallados en el numeral 3.2 del Capítulo III de la sección específica de las bases. La oferta del postor que no cumpla con los requisitos de calificación es descalificada.

Si alguno de los cuatro (4) postores no cumple con los requisitos de calificación, se aplica lo establecido en los numerales 75.2 y 75.3 del artículo 75 del Reglamento.

1.10. SUBSANACIÓN DE LAS OFERTAS

La subsanación de las ofertas se sujeta a lo establecido en el artículo 60 del Reglamento. La corrección aritmética a la que hace referencia el numeral 60.4 de dicho artículo procede para la ejecución de obras a suma alzada.

El plazo que se otorgue para la subsanación no puede ser inferior a un (1) día hábil.

La solicitud de subsanación se realiza de manera electrónica a través del SEACE y será remitida al correo electrónico consignado por el postor al momento de realizar su inscripción en el RNP, siendo su responsabilidad el permanente seguimiento de las notificaciones a dicho

³ La constancia de inscripción electrónica se visualizará en el portal web del Registro Nacional de Proveedores: www.mpp.gob.pe

correo. La notificación de la solicitud se entiende efectuada el día de su envío al correo electrónico.

La presentación de las subsanaciones se realiza a través del SEACE. No se tomará en cuenta la subsanación que se presente en físico a la Entidad.

1.11. RECHAZO DE LAS OFERTAS

Previo al otorgamiento de la buena pro, el comité de selección revisa las ofertas económicas que cumplen los requisitos de calificación, de conformidad con lo establecido para el rechazo de ofertas, previsto en el artículo 68 del Reglamento, de ser el caso.

De rechazarse alguna de las ofertas calificadas, el órgano encargado de las contrataciones o comité de selección, según corresponda, revisa el cumplimiento de los requisitos de calificación de los postores que siguen en el orden de prelación, en caso las hubiere.

1.12. OTORGAMIENTO DE LA BUENA PRO

Definida la oferta ganadora, el órgano encargado de las contrataciones o comité de selección, según corresponda, otorga la buena pro, mediante su publicación en el SEACE, incluyendo el cuadro comparativo y las actas debidamente motivadas de los resultados de la admisión, no admisión, evaluación, calificación, descalificación, rechazo y el otorgamiento de la buena pro.

1.13. CONSENTIMIENTO DE LA BUENA PRO

Cuando se hayan presentado dos (2) o más ofertas, el consentimiento de la buena pro se produce a los cinco (5) días hábiles siguientes de la notificación de su otorgamiento, sin que los postores hayan ejercido el derecho de interponer el recurso de apelación.

En caso que se haya presentado una sola oferta, el consentimiento de la buena pro se produce el mismo día de la notificación de su otorgamiento.

El consentimiento del otorgamiento de la buena pro se publica en el SEACE al día hábil siguiente de producido.

Importante

Una vez consentido el otorgamiento de la buena pro, el órgano encargado de las contrataciones o el órgano de la Entidad al que se haya asignado tal función realiza la verificación de la oferta presentada por el postor ganador de la buena pro conforme lo establecido en el numeral 64.6 del artículo 64 del Reglamento.

CAPÍTULO II SOLUCIÓN DE CONTROVERSIAS DURANTE EL PROCEDIMIENTO DE SELECCIÓN

2.1. RECURSO DE APELACIÓN

A través del recurso de apelación se pueden impugnar los actos dictados durante el desarrollo del procedimiento de selección hasta antes del perfeccionamiento del contrato.

El recurso de apelación se presenta ante la Entidad convocante, y es conocido y resuelto por su Titular, cuando el valor referencial sea igual o menor a cincuenta (50) UIT. Cuando el valor referencial sea mayor a dicho monto, el recurso de apelación se presenta ante y es resuelto por el Tribunal de Contrataciones del Estado.

En los procedimientos de selección según relación de ítems, el valor referencial total del procedimiento determina ante quién se presenta el recurso de apelación.

Los actos que declaren la nulidad de oficio, la cancelación del procedimiento de selección y otros actos emitidos por el Titular de la Entidad que afecten la continuidad de este, se impugnan ante el Tribunal de Contrataciones del Estado.

Importante

- *Una vez otorgada la buena pro, el órgano encargado de las contrataciones o comité de selección, según corresponda, está en la obligación de permitir el acceso de los participantes y postores al expediente de contratación, salvo la información calificada como secreta, confidencial o reservada por la normativa de la materia, a más tardar dentro del día siguiente de haberse solicitado por escrito.*

Luego de otorgada la buena pro no se da a conocer las ofertas cuyos requisitos de calificación no fueron analizados y revisados por el órgano encargado de las contrataciones o comité de selección, según corresponda.

- *A efectos de recoger la información de su interés, los postores pueden valerse de distintos medios, tales como: (i) la lectura y/o toma de apuntes, (ii) la captura y almacenamiento de imágenes, e incluso (iii) pueden solicitar copia de la documentación obrante en el expediente, siendo que, en este último caso, la Entidad deberá entregar dicha documentación en el menor tiempo posible, previo pago por tal concepto.*
- *El recurso de apelación se presenta ante la Mesa de Partes del Tribunal o ante las oficinas desconcentradas del OSCE o en la Unidad de Trámite Documentario de la Entidad, según corresponda.*

2.2. PLAZOS DE INTERPOSICIÓN DEL RECURSO DE APELACIÓN

La apelación contra el otorgamiento de la buena pro o contra los actos dictados con anterioridad a ella se interpone dentro de los cinco (5) días hábiles siguientes de haberse notificado el otorgamiento de la buena pro.

La apelación contra los actos dictados con posterioridad al otorgamiento de la buena pro, contra la declaración de nulidad, cancelación y declaratoria de desierto del procedimiento, se interpone dentro de los cinco (5) días hábiles siguientes de haberse tomado conocimiento del acto que se desea impugnar.

CAPÍTULO III DEL CONTRATO

3.1. PERFECCIONAMIENTO DEL CONTRATO

Los plazos y el procedimiento para perfeccionar el contrato se realiza conforme a lo indicado en el artículo 141 del Reglamento.

Para perfeccionar el contrato, el postor ganador de la buena pro debe presentar los documentos señalados en los artículos 139 y 175 del Reglamento, así como los previstos en la sección específica de las bases.

3.2. GARANTÍAS

Las garantías que deben otorgar los postores y/o contratistas, según corresponda, son las de fiel cumplimiento del contrato y por los adelantos.

3.2.1. GARANTÍA DE FIEL CUMPLIMIENTO

Como requisito indispensable para perfeccionar el contrato, el postor ganador debe entregar a la Entidad la garantía de fiel cumplimiento del mismo por una suma equivalente al diez por ciento (10%) del monto del contrato original. Esta se mantiene vigente hasta el consentimiento de la liquidación final.

Importante

En los contratos de ejecución de obras que celebren las Entidades con las micro y pequeñas empresas, estas últimas pueden otorgar como garantía de fiel cumplimiento el diez por ciento (10%) del monto del contrato original, porcentaje que es retenido por la Entidad durante la primera mitad del número total de pagos a realizarse, de forma prorrateada en cada pago, con cargo a ser devuelto a la finalización del mismo, conforme lo establece el artículo 149 del Reglamento, siempre que:

- a) El procedimiento de selección original del cual derive el contrato a suscribirse sea una Adjudicación Simplificada.*
- b) El plazo de ejecución de la obra sea igual o mayor a sesenta (60) días calendario; y,*
- c) El pago a favor del contratista considere, al menos, dos (2) valorizaciones periódicas, en función del avance de obra.*

3.2.2. GARANTÍA DE FIEL CUMPLIMIENTO POR PRESTACIONES ACCESORIAS

En las contrataciones que conllevan la ejecución de prestaciones accesorias, tales como mantenimiento, reparación o actividades afines, se otorga una garantía adicional por una suma equivalente al diez por ciento (10%) del monto del contrato de la prestación accesorio, la misma que debe ser renovada periódicamente hasta el cumplimiento total de las obligaciones garantizadas.

3.2.3. GARANTÍA POR ADELANTO

En caso se haya previsto en la sección específica de las bases la entrega de adelantos, el contratista debe presentar una garantía emitida por idéntico monto conforme a lo estipulado en el artículo 153 del Reglamento.

3.3. REQUISITOS DE LAS GARANTÍAS

Las garantías que se presenten deben ser incondicionales, solidarias, irrevocables y de

realización automática en el país, al solo requerimiento de la Entidad. Asimismo, deben ser emitidas por empresas que se encuentren bajo la supervisión directa de la Superintendencia de Banca, Seguros y Administradoras Privadas de Fondos de Pensiones, y que cuenten con clasificación de riesgo B o superior. Asimismo, deben estar autorizadas para emitir garantías; o estar consideradas en la última lista de bancos extranjeros de primera categoría que periódicamente publica el Banco Central de Reserva del Perú.

Importante

Corresponde a la Entidad verificar que las garantías presentadas por el postor ganador de la buena pro y/o contratista cumplan con los requisitos y condiciones necesarios para su aceptación y eventual ejecución; sin perjuicio de la determinación de las responsabilidades funcionales que correspondan.

Advertencia

Los funcionarios de las Entidades no deben aceptar garantías emitidas bajo condiciones distintas a las establecidas en el presente numeral, debiendo tener en cuenta lo siguiente:

- 1. La clasificadora de riesgo que asigna la clasificación a la empresa que emite la garantía debe encontrarse listada en el portal web de la SBS (<http://www.sbs.gob.pe/sistema-financiero/clasificadoras-de-riesgo>).*
- 2. Se debe identificar en la página web de la clasificadora de riesgo respectiva, cuál es la clasificación vigente de la empresa que emite la garantía, considerando la vigencia a la fecha de emisión de la garantía.*
- 3. Para fines de lo establecido en el artículo 148 del Reglamento, la clasificación de riesgo B, incluye las clasificaciones B+ y B.*
- 4. Si la empresa que otorga la garantía cuenta con más de una clasificación de riesgo emitida por distintas empresas listadas en el portal web de la SBS, bastará que en una de ellas cumpla con la clasificación mínima establecida en el Reglamento.*

En caso exista alguna duda sobre la clasificación de riesgo asignada a la empresa emisora de la garantía, se deberá consultar a la clasificadora de riesgos respectiva.

De otro lado, además de cumplir con el requisito referido a la clasificación de riesgo, a efectos de verificar si la empresa emisora se encuentra autorizada por la SBS para emitir garantías, debe revisarse el portal web de dicha Entidad (<http://www.sbs.gob.pe/sistema-financiero/relacion-de-empresas-que-se-encuentran-autorizadas-a-emitar-cartas-fianza>).

Los funcionarios competentes deben verificar la autenticidad de la garantía a través de los mecanismos establecidos (consulta web, teléfono u otros) por la empresa emisora.

3.4. EJECUCIÓN DE GARANTÍAS

La Entidad puede solicitar la ejecución de las garantías conforme a los supuestos contemplados en el artículo 155 del Reglamento.

3.5. ADELANTOS

La Entidad puede establecer la entrega de adelantos directos y adelantos para materiales e insumos, y en el caso de contratos bajo la modalidad llave en mano, para equipamiento y mobiliario, de conformidad con el artículo 180 del Reglamento, siempre que ello haya sido previsto en la sección específica de las bases.

3.6. VALORIZACIONES

Las valorizaciones son la cuantificación económica de un avance físico en la ejecución de la obra, realizada en un período determinado, tienen el carácter de pagos a cuenta y son elaboradas

el último día de cada período previsto en la sección específica de las bases, por el inspector o supervisor, según corresponda y el contratista.

En caso se haya suscrito contrato con un consorcio, el pago de las valorizaciones se realizará a quien se indique en el contrato de consorcio.

Advertencia

En caso de retraso en los pagos a cuenta o pago final por parte de la Entidad, salvo que se deba a caso fortuito o fuerza mayor, esta reconoce al contratista los intereses legales correspondientes, de conformidad con el artículo 39 de la Ley y los artículos 1244, 1245 y 1246 del Código Civil, debiendo repetir contra los responsables de la demora injustificada.

3.7. REAJUSTES

Los reajustes se calculan conforme lo indicado en el numeral 38.3 del artículo 38 y el artículo 195 del Reglamento.

Importante

Tanto la elaboración como la aplicación de las fórmulas polinómicas se sujetan a lo dispuesto en el Decreto Supremo N° 011-79-VC y sus modificatorias, ampliatorias y complementarias.

3.8. PENALIDADES

3.8.1. PENALIDAD POR MORA EN LA EJECUCIÓN DE LA PRESTACIÓN

En caso de retraso injustificado del contratista en la ejecución de las prestaciones objeto del contrato, la Entidad le aplica automáticamente una penalidad por mora por cada día de atraso, de conformidad con el artículo 162 del Reglamento.

3.8.2. OTRAS PENALIDADES

La Entidad puede establecer penalidades distintas a la mencionada en el numeral precedente, según lo previsto en el artículo 163 del Reglamento y lo indicado en la sección específica de las bases.

Estos dos tipos de penalidades se calculan en forma independiente y pueden alcanzar cada una un monto máximo equivalente al diez por ciento (10%) del monto del contrato vigente, o de ser el caso, del ítem que debió ejecutarse.

3.9. INCUMPLIMIENTO DEL CONTRATO

Las causales para la resolución del contrato, serán aplicadas de conformidad con el artículo 36 de la Ley y 164 del Reglamento.

3.10. DISPOSICIONES FINALES

Todos los demás aspectos del presente procedimiento no contemplados en las bases se regirán supletoriamente por la Ley y su Reglamento, así como por las disposiciones legales vigentes.

SECCIÓN ESPECÍFICA

CONDICIONES ESPECIALES DEL PROCEDIMIENTO DE SELECCIÓN

(EN ESTA SECCIÓN LA ENTIDAD DEBERÁ COMPLETAR LA INFORMACIÓN EXIGIDA, DE ACUERDO A LAS INSTRUCCIONES INDICADAS)

CAPÍTULO I GENERALIDADES

1.1. ENTIDAD CONVOCANTE

Nombre : MUNICIPALIDAD DISTRITAL DE ORONCCOY
RUC N° : 20601577608
Domicilio legal : PLAZA PRINCIPAL S/N ORONCCOY
Teléfono: : 961023464
Correo electrónico: : arias_8787@hotmail.com

1.2. OBJETO DE LA CONVOCATORIA

El presente procedimiento de selección tiene por objeto la contratación de la ejecución de la obra: "MEJORAMIENTO DEL CAMINO VECINAL CHUCLLABAMBA - SAN MARTÍN DE CHUPÓN EN LA LOCALIDAD DE SAN MARTIN DE CHUPON DEL DISTRITO DE ORONCCOY - PROVINCIA DE LA MAR - DEPARTAMENTO DE AYACUCHO" CUI 2475893.

1.3. VALOR REFERENCIAL⁴

El valor referencial asciende a S/ 1,692,935.75 (Un Millón Seiscientos Noventidos Mil Novecientos Treinticinco con 75/100 Soles), incluidos los impuestos de Ley y cualquier otro concepto que incida en el costo total de la ejecución de la obra. El valor referencial ha sido calculado al mes de agosto del 2023.

Valor Referencial (VR)	Límites ⁵	
	Inferior	Superior
S/ 1,692,935.75 (Un Millón Seiscientos Noventidos Mil Novecientos Treinticinco con 75/100 Soles)	S/ 1,523,642.18 (Un Millón Quinientos Veintitres Mil Seiscientos Cuarentidos con 18/100 Soles)	S/ 1,862,229.32 (Un Millón Ochocientos Sesentidos Mil Doscientos Veintinueve con 32/100 Soles)

Importante

- El precio de las ofertas no puede exceder los límites del valor referencial de conformidad con el numeral 28.2 del artículo 28 de la Ley.

Importante para la Entidad

- Cuando se trate de una contratación por relación de ítems, se debe consignar los valores referenciales de cada ítem.
- En caso de contrataciones que conllevan la ejecución de prestaciones accesorias, además se debe detallar el valor referencial de la prestación principal y el valor referencial de la prestación accesoria.
- Si durante la fase de actuaciones preparatorias, las Entidades advierten que es posible la participación de ejecutores de obras que gozan del beneficio de la exoneración del IGV prevista en la Ley N° 27037, Ley de Promoción de la Inversión en la Amazonía, debe tomarse en cuenta la regulación de la Cuarta Disposición Complementaria Final del Reglamento.

⁴ El monto del valor referencial indicado en esta sección de las bases no debe diferir del monto del valor referencial consignado en la ficha del procedimiento en el SEACE. No obstante, de existir contradicción entre estos montos, primará el monto del valor referencial indicado en las bases aprobadas.

⁵ De acuerdo a lo señalado en el artículo 48 del Reglamento, estos límites se calculan considerando dos (2) decimales. Para ello, si el límite inferior tiene más de dos (2) decimales, se aumenta en un dígito el valor del segundo decimal; en el caso del límite superior, se considera el valor del segundo decimal sin efectuar el redondeo.

De conformidad con lo señalado en el numeral 2 de la citada Disposición Complementaria Final, en las bases se debe establecer además del valor referencial, los límites de este, con y sin IGV, tal como se indica a continuación:

Valor Referencial (VR)	Límite Inferior		Límite Superior	
	Con IGV	Sin IGV	Con IGV	Sin IGV
[CONSIGNAR VALOR REFERENCIAL TOTAL ÚNICO, INCLUYE IGV]	[CONSIGNAR LÍMITE, 90% DEL VALOR REFERENCIAL CON IGV]	[CONSIGNAR LÍMITE, 90% DEL VALOR REFERENCIAL SIN IGV]	[CONSIGNAR LÍMITE, 110% DEL VALOR REFERENCIAL CON IGV]	[CONSIGNAR LÍMITE, 110% DEL VALOR REFERENCIAL SIN IGV]

- *El valor referencial puede ser reservado de acuerdo a lo dispuesto en el numeral 34.5 del artículo 34 del Reglamento. En este caso, reemplazar este numeral por el siguiente:*

1.3 VALOR REFERENCIAL RESERVADO

En los procedimientos de selección con valor referencial reservado no se aplican los límites mínimos y máximos para admitir la oferta económica, previstos en la Ley y el Reglamento.

Incorporar a las bases o eliminar, según corresponda.

1.4. EXPEDIENTE DE CONTRATACIÓN

Documento y fecha de aprobación del expediente de contratación	:	FORMATO N° 02 de fecha 18 de marzo del 2024
Documento y fecha de aprobación del expediente técnico	:	RESOLUCION DE ALCALDIA N° 121-2023-MDO/A., de fecha 08 de agosto del 2023
Documento y fecha de actualización del expediente técnico, de corresponder	:	NO CORRESPONDE
Tipo y número del procedimiento de selección que se convocó para la elaboración del expediente técnico, de corresponder	:	

1.5. FUENTE DE FINANCIAMIENTO

DONACIONES Y TRANSFERENCIAS

Importante

La fuente de financiamiento debe corresponder a aquella prevista en la Ley de Equilibrio Financiero del Presupuesto del Sector Público del año fiscal en el cual se convoca el procedimiento de selección.

1.6. SISTEMA DE CONTRATACIÓN

El presente procedimiento se rige por el sistema de **PRECIOS UNITARIOS**, de acuerdo con lo establecido en el expediente de contratación respectivo.

1.7. MODALIDAD DE EJECUCIÓN

NO CORRESPONDE

1.8. ALCANCES DEL REQUERIMIENTO

El alcance de la ejecución de la obra está definido en el Capítulo III de la presente sección de las bases.

1.9. PLAZO DE EJECUCIÓN DE LA OBRA

El plazo de ejecución de la obra materia de la presente convocatoria, es de 120 días calendario, en concordancia con lo establecido en el expediente de contratación y en el expediente técnico de obra.

1.10. COSTO DE REPRODUCCIÓN Y ENTREGA DE BASES Y DEL EXPEDIENTE TÉCNICO DE LA OBRA

Los participantes registrados tienen el derecho a recabar las bases y el expediente técnico de la obra en versión impresa o digital, según su elección, para cuyo efecto deben:

Pagar en	: Caja de la Municipalidad Distrital de Oronccoy
Recoger en	: Abastecimiento de la Municipalidad Distrital de Oronccoy
Costo de bases	: Impresa: S/ 5.00
Costo del expediente técnico	: Impreso: S/ 500.00 Digital: S/ 5.00

Las bases y el expediente técnico se entregan inmediatamente después de realizado el pago correspondiente. Excepcionalmente, el expediente técnico en versión impresa puede ser entregado dentro del plazo máximo de un (1) día hábil de efectuado el pago.

Importante

- *La Entidad debe entregar una constancia o formulario de cargos en donde consta que el participante recibió el expediente técnico completo. Dicha constancia o formulario debe incluir un índice del contenido del expediente técnico y número de folios correspondientes.*
- *El costo de entrega del ejemplar de las bases y del expediente técnico, no puede exceder el costo de su reproducción.*

Advertencia

Las Entidades deben cautelar bajo responsabilidad que la versión impresa y digital del expediente técnico correspondan a la versión original del expediente técnico aprobado.

1.11. ACCESO VIRTUAL AL EXPEDIENTE TÉCNICO DE LA OBRA

El expediente técnico de la obra en versión digital se encuentra publicado en el SEACE, obligatoriamente, desde la fecha de la convocatoria del presente procedimiento de selección.

1.12. BASE LEGAL

- Ley N° 31953, Ley de Presupuesto del Sector Público para el Año Fiscal 2024. Ley de Presupuesto del Sector Público para el Año Fiscal 2024.
- Ley N° 31954, Ley de Equilibrio Financiero del Presupuesto del Sector Público del año 2024. Ley de Equilibrio Financiero del Presupuesto del Sector Público del año fiscal 2024.
- Decreto Supremo N° 011-79-VC.
- Ley N° 30225, Ley de Contrataciones del Estado, modificado por Decreto Legislativo 1444, en adelante la Ley.
- D.L. N° 1444-2018 que modifica la Ley N° 30225 Ley de Contrataciones del Estado.
- D.S. 344-2018-EF, Reglamento de la Ley de Contrataciones del Estado.
- Directivas, Pronunciamientos y Opiniones del OSCE.
- Ley N° 27806, Ley de Transparencia y de Acceso a la Información Pública.
- Ley N° 27444, Ley de Procedimiento Administrativo General.
- D. S. N° 008-2008-TR, Reglamento de la Ley MYPE.
- D. S. N° 013-2013-PRODUCE – T.Ú.O. de la Ley de Impulso al Desarrollo Productivo y al Crecimiento Empresarial.
- Resoluciones emitidas por el Tribunal de Contrataciones del Estado.
- Código Civil.

Las referidas normas incluyen sus respectivas modificaciones, de ser el caso.

CAPÍTULO II DEL PROCEDIMIENTO DE SELECCIÓN

2.1. CALENDARIO DEL PROCEDIMIENTO DE SELECCIÓN

Según el cronograma de la ficha de selección de la convocatoria publicada en el SEACE.

Importante

De conformidad con la vigesimosegunda Disposición Complementaria Final del Reglamento, en caso la Entidad (Ministerios y sus organismos públicos, programas o proyectos adscritos) haya difundido el requerimiento a través del SEACE siguiendo el procedimiento establecido en dicha disposición, no procede formular consultas u observaciones al requerimiento.

2.2. CONTENIDO DE LAS OFERTAS

La oferta contendrá, además de un índice de documentos⁶, la siguiente documentación:

2.2.1. Documentación de presentación obligatoria

2.2.1.1. Documentos para la admisión de la oferta

- Declaración jurada de datos del postor. **(Anexo N° 1)**
- Documento que acredite la representación de quien suscribe la oferta.

En caso de persona jurídica, copia del certificado de vigencia de poder del representante legal, apoderado o mandatario designado para tal efecto.

En caso de persona natural, copia del documento nacional de identidad o documento análogo, o del certificado de vigencia de poder otorgado por persona natural, del apoderado o mandatario, según corresponda.

En el caso de consorcios, este documento debe ser presentado por cada uno de los integrantes del consorcio que suscriba la promesa de consorcio, según corresponda.

Advertencia

De acuerdo con el artículo 4 del Decreto Legislativo N° 1246, las Entidades están prohibidas de exigir a los administrados o usuarios la información que puedan obtener directamente mediante la interoperabilidad a que se refieren los artículos 2 y 3 de dicho Decreto Legislativo. En esa medida, si la Entidad es usuaria de la Plataforma de Interoperabilidad del Estado – PIDE⁷ y siempre que el servicio web se encuentre activo en el Catálogo de Servicios de dicha plataforma, no corresponderá exigir el certificado de vigencia de poder y/o documento nacional de identidad.

- Declaración jurada de acuerdo con el literal b) del artículo 52 del Reglamento. **(Anexo N° 2)**
- Declaración jurada de cumplimiento del Expediente Técnico, según el numeral 3.1 del Capítulo III de la presente sección. **(Anexo N° 3)**
- Declaración jurada de plazo de ejecución de la obra. **(Anexo N° 4)**
- Promesa de consorcio con firmas legalizadas, de ser el caso, en la que se consigne los integrantes, el representante común, el domicilio común y las

⁶ La omisión del índice no determina la no admisión de la oferta.

⁷ Para mayor información de las Entidades usuarias y del Catálogo de Servicios de la Plataforma de Interoperabilidad del Estado – PIDE ingresar al siguiente enlace <https://www.gobiernodigital.gob.pe/interoperabilidad/>

obligaciones a las que se compromete cada uno de los integrantes del consorcio, así como el porcentaje equivalente a dichas obligaciones. (**Anexo N° 5**)

g) El precio de la oferta en SOLES y:

- ✓ El desagregado de partidas, cuando el procedimiento se haya convocado a suma alzada.
- ✓ Los precios unitarios, considerando las partidas según lo previsto en el último párrafo del literal b) del artículo 35 del Reglamento.

Asimismo, la oferta incluye el monto de la prestación accesorio, cuando corresponda. (**Anexo N° 6**)

El precio total de la oferta y los subtotales que lo componen deben ser expresados con dos (2) decimales. Los precios unitarios pueden ser expresados con más de dos (2) decimales.

Importante

- *El órgano encargado de las contrataciones o comité de selección, según corresponda, no puede incorporar documentos adicionales para la admisión de la oferta a los establecidos en este acápite.*
- *El análisis de precios unitarios y el detalle de los gastos generales fijos y variables de la oferta se presentan para el perfeccionamiento del contrato.*
- *El órgano encargado de las contrataciones o comité de selección, según corresponda, declara no admitidas las ofertas que no se encuentren dentro de los límites del valor referencial previstos en el numeral 28.2 del artículo 28 de la Ley. Asimismo, verifica la presentación de los documentos requeridos. De no cumplir con lo requerido, la oferta se considera no admitida.*

2.2.1.2. Documentos para acreditar los requisitos de calificación

Incorporar en la oferta los documentos que acreditan los “**Requisitos de Calificación**” que se detallan en el numeral 3.2 del Capítulo III de la presente sección de las bases.

2.2.2. Documentación de presentación facultativa:

- a) En el caso de microempresas y pequeñas empresas integradas por personas con discapacidad, o en el caso de consorcios conformados en su totalidad por estas empresas, deben presentar la constancia o certificado con el cual acredite su inscripción en el Registro de Empresas Promocionales para Personas con Discapacidad⁸.
- b) Solicitud de bonificación del cinco por ciento (5%) por tener la condición de micro y pequeña empresa (**Anexo N°11**).

Importante para la Entidad

- *En caso el órgano encargado de las contrataciones o comité de selección, según corresponda, considere evaluar otros factores además del precio, incluir el siguiente literal:*
- c) *Incorporar en la oferta los documentos que acreditan los “**Factores de Evaluación**” establecidos en el Capítulo IV de la presente sección de las bases, a efectos de obtener el puntaje previsto en dicho Capítulo para cada factor.*
- *Si durante la fase de actos preparatorios, las Entidades advierten que es posible la participación de proveedores que gozan del beneficio de la exoneración del IGV prevista en la Ley N° 27037, Ley de Promoción de la Inversión en la Amazonía, consignar el siguiente literal:*
- d) *Los postores que apliquen el beneficio de la exoneración del IGV previsto en la Ley N°*

⁸ Dicho documento se tendrá en consideración en caso de empate, conforme a lo previsto en el artículo 91 del Reglamento.

27037, Ley de Promoción de la Inversión en la Amazonía, deben presentar la Declaración Jurada de cumplimiento de condiciones para la aplicación de la exoneración del IGV. **(Anexo N° 7)**

- En el caso de contratación de obras que se ejecuten fuera de la provincia de Lima y Callao, cuyo valor referencial del procedimiento de selección no supere los novecientos mil Soles (S/. 900,000.00), consignar el siguiente literal:
- e) Los postores con domicilio en la provincia donde se ejecutará la obra, o en las provincias colindantes, sean o no pertenecientes al mismo departamento o región, pueden presentar la solicitud de bonificación por obras ejecutadas fuera de la provincia de Lima y Callao, según **Anexo N° 8**.

Lo mismo aplica en el caso de procedimientos por relación de ítems cuando el monto del valor referencial de algún ítem no supere dicho monto, en cuyo caso debe consignarse el o los ítems, en los cuales los postores pueden solicitar la referida bonificación, adicionando el siguiente párrafo:

Dicha solicitud se puede presentar en el [CONSIGNAR EL ÍTEM O ÍTEMS, SEGÚN CORRESPONDA, EN LOS QUE SE PUEDE SOLICITAR LA BONIFICACIÓN].

Incorporar a las bases o eliminar, según corresponda.

Advertencia

El órgano encargado de las contrataciones o comité de selección, según corresponda, no podrá exigir al postor la presentación de documentos que no hayan sido indicados en los acápites "Documentos para la admisión de la oferta", "Requisitos de calificación" y "Factores de evaluación".

2.3. REQUISITOS PARA PERFECCIONAR EL CONTRATO

El postor ganador de la buena pro debe presentar los siguientes documentos para perfeccionar el contrato:

- a) Garantía de fiel cumplimiento del contrato.
- b) Garantía de fiel cumplimiento por prestaciones accesorias, de ser el caso.
- c) Solicitud para la constitución del fideicomiso, en el marco de lo establecido en el literal a) del numeral 184.9 del artículo 184 del Reglamento, de ser el caso⁹.
- d) Contrato de consorcio con firmas legalizadas ante Notario de cada uno de los integrantes, de ser el caso.
- e) Código de cuenta interbancaria (CCI) o, en el caso de proveedores no domiciliados, el número de su cuenta bancaria y la entidad bancaria en el exterior.
- f) Copia de la vigencia del poder del representante legal de la empresa que acredite que cuenta con facultades para perfeccionar el contrato, cuando corresponda.
- g) Copia de DNI del postor en caso de persona natural, o de su representante legal en caso de persona jurídica.

Advertencia

De acuerdo con el artículo 4 del Decreto Legislativo N° 1246, las Entidades están prohibidas de exigir a los administrados o usuarios la información que puedan obtener directamente mediante la interoperabilidad a que se refieren los artículos 2 y 3 de dicho Decreto Legislativo. En esa medida, si la Entidad es usuaria de la Plataforma de Interoperabilidad del Estado – PIDE¹⁰ y siempre que el servicio web se encuentre activo en el Catálogo de Servicios de dicha plataforma, no corresponderá exigir los documentos previstos en los literales e) y f).

- h) Domicilio para efectos de la notificación durante la ejecución del contrato.
- i) Autorización de notificación de la decisión de la Entidad sobre la solicitud de ampliación de

⁹ Cuando la Entidad no haya incorporado en las bases la obligación de constituir un fideicomiso para la administración de los adelantos destinados a la ejecución de obra, el postor adjudicado puede presentar la solicitud para la constitución del fideicomiso.

¹⁰ Para mayor información de las Entidades usuarias y del Catálogo de Servicios de la Plataforma de Interoperabilidad del Estado – PIDE ingresar al siguiente enlace <https://www.gobiernodigital.gob.pe/interoperabilidad/>

- plazo mediante medios electrónicos de comunicación ¹¹. **(Anexo N°12)**
- j) Constancia de capacidad libre de contratación expedida por el RNP¹².
- k) Programa de Ejecución de Obra (CPM) el cual presenta la ruta crítica y el calendario de avance de obra valorizado.
- l) Calendario de adquisición de materiales e insumos necesarios para la ejecución de obra, en concordancia con el calendario de avance de obra valorizado. Este calendario se actualiza con cada ampliación de plazo otorgada, en concordancia con el calendario de avance de obra valorizado vigente.
- m) Calendario de utilización de equipo, en caso la naturaleza de la contratación lo requiera.
- n) Memoria en la que se señalen las consideraciones que se han tomado en cuenta para la elaboración de los documentos indicados en los literales k), l) y m).
- o) Análisis de precios unitarios de las partidas y detalle de los gastos generales fijos y variables de la oferta, en caso de obras sujetas a precios unitarios¹³.
- p) Desagregado por partidas que dio origen a la oferta, en caso de obras a suma alzada.
- q) Copia de documentos que sustenten la propiedad, la posesión, el compromiso de compra venta o alquiler u otro documento que acredite la disponibilidad del requisito de calificación equipamiento estratégico. En el caso que el postor ganador sea un consorcio los documentos de acreditación de este requisito pueden estar a nombre del consorcio o de uno de sus integrantes.
- r) Copia de los diplomas que acrediten la formación académica requerida del plantel profesional clave, en caso que el grado o título profesional requerido no se encuentre publicado en el Registro Nacional de Grados Académicos y Títulos Profesionales a cargo de la de la Superintendencia Nacional de Educación Superior Universitaria – SUNEDU¹⁴.
- s) Copia de (i) contratos y su respectiva conformidad o (ii) constancias o (iii) certificados o (iv) cualquier otra documentación que, de manera fehaciente demuestre la experiencia del personal que conforma el plantel profesional clave.

Importante

- *La Entidad debe aceptar las diferentes denominaciones utilizadas para acreditar la carrera profesional requerida, aun cuando no coincida literalmente con aquella prevista en los requisitos de calificación (por ejemplo Ingeniería Ambiental, Ingeniería en Gestión Ambiental, Ingeniería y Gestión Ambiental u otras denominaciones).*
- *Los documentos que acreditan la experiencia del personal deben incluir como mínimo los nombres y apellidos del profesional, el cargo desempeñado, el plazo de la prestación indicando el día, mes y año de inicio y culminación, el nombre de la Entidad u organización que emite el documento, la fecha de emisión y nombres y apellidos de quien suscribe el documento.*

En caso estos documentos establezcan el plazo de la experiencia adquirida por el profesional en meses sin especificar los días la Entidad debe considerar el mes completo.

De presentarse experiencia ejecutada paralelamente (traslape), para el cómputo del tiempo de dicha experiencia sólo se considerará una vez el periodo traslapado. No obstante, de presentarse periodos traslapados en el residente de obra, no se considera ninguna de las experiencias acreditadas, salvo la ejecución de obras por paquete.

Se considerará aquella experiencia que no tenga una antigüedad mayor a veinticinco (25) años anteriores a la fecha de la presentación de ofertas.

Asimismo, la Entidad debe valorar de manera integral los documentos presentados para acreditar dicha experiencia. En tal sentido, aun cuando en los documentos presentados la denominación del cargo o puesto no coincida literalmente con aquella prevista en los requisitos de calificación, se deberá validar la experiencia si las actividades que realizó el profesional corresponden con la función propia del cargo o puesto requerido.

¹¹ En tanto se implemente la funcionalidad en el SEACE, de conformidad con la Primera Disposición Complementaria Transitoria del Decreto Supremo N° 234-2022-EF.

¹² Este requisito no aplica para procedimientos de contratación directa por la causal de carácter de secreto, secreto militar o por razones de orden interno.

¹³ La Entidad puede requerir este documento en caso de obras a suma alzada.

¹⁴ <https://enlinea.sunedu.gob.pe/>

- Cuando el postor ganador de la buena pro presenta como plantel profesional clave a profesionales que se encuentren prestando servicios como residente o supervisor en obras contratadas por la Entidad que no cuentan con recepción, procede otorgar plazo adicional para subsanar, conforme lo previsto en el literal a) del artículo 141 del Reglamento.
- En caso que el postor ganador de la buena pro sea un consorcio, las garantías que presente este para el perfeccionamiento del contrato, así como durante la ejecución contractual, de ser el caso, además de cumplir con las condiciones establecidas en el artículo 33 de la Ley y en el artículo 148 del Reglamento, deben consignar expresamente el nombre completo o la denominación o razón social de los integrantes del consorcio, en calidad de garantizados, de lo contrario no podrán ser aceptadas por las Entidades. No se cumple el requisito antes indicado si se consigna únicamente la denominación del consorcio, conforme lo dispuesto en la Directiva "Participación de Proveedores en Consorcio en las Contrataciones del Estado".
- En los contratos de ejecución de obras que celebren las Entidades con las micro y pequeñas empresas, estas últimas pueden otorgar como garantía de fiel cumplimiento el diez por ciento (10%) del monto del contrato, porcentaje que es retenido por la Entidad durante la primera mitad del número total de pagos a realizarse, de forma prorrateada en cada pago, con cargo a ser devuelto a la finalización del mismo, conforme lo establece el numeral 149.4 del artículo 149 del Reglamento y numeral 151.3 del artículo 151 del Reglamento, siempre que:
 - a) El procedimiento de selección original del cual derive el contrato a suscribirse sea una Adjudicación Simplificada.
 - b) El plazo de ejecución de la obra sea igual o mayor a sesenta (60) días calendario; y,
 - c) El pago a favor del contratista considere, al menos, dos (2) valorizaciones periódicas, en función del avance de obra.

Para dicho efecto los postores deben encontrarse registrados en el REMYPE, consignando en la Declaración Jurada de Datos del Postor (Anexo N° 1) o en la solicitud de retención de la garantía durante el perfeccionamiento del contrato, que tienen la condición de MYPE, lo cual será verificado por la Entidad en el link <http://www2.trabajo.gob.pe/servicios-en-linea-2-2> opción consulta de empresas acreditadas en el REMYPE.

Importante

- Corresponde a la Entidad verificar que las garantías presentadas por el postor ganador de la buena pro cumplan con los requisitos y condiciones necesarios para su aceptación y eventual ejecución; sin perjuicio de la determinación de las responsabilidades funcionales que correspondan.
- De conformidad con el Reglamento Consular del Perú aprobado mediante Decreto Supremo N° 076-2005-RE para que los documentos públicos y privados extendidos en el exterior tengan validez en el Perú, deben estar legalizados por los funcionarios consulares peruanos y refrendados por el Ministerio de Relaciones Exteriores del Perú, salvo que se trate de documentos públicos emitidos en países que formen parte del Convenio de la Apostilla, en cuyo caso bastará con que estos cuenten con la Apostilla de la Haya¹⁵.
- La Entidad no puede exigir documentación o información adicional a la consignada en el presente numeral para el perfeccionamiento del contrato.

2.4. PERFECCIONAMIENTO DEL CONTRATO

El contrato se perfecciona con la suscripción del documento que lo contiene. Para dicho efecto el postor ganador de la buena pro, dentro del plazo previsto en el artículo 141 del Reglamento, debe presentar la documentación requerida en Ofic. de Coord. Urb. José Ortiz Vergara Mz. "D" Lote 05 – Enace – Huamanga – Ayacucho.

Importante

En el caso de contratación de obras por paquete, se debe suscribir un contrato por cada obra incluida en el paquete.

¹⁵ Según lo previsto en la Opinión N° 009-2016/DTN.

2.5. ADELANTOS¹⁶

2.5.1. ADELANTO DIRECTO

“La Entidad otorgará UN SOLO adelanto directo por el que no excederá el 10% del monto del contrato original y deberán ser solicitados según lo indicado en el Artículo 180° y 181° del reglamento de la Ley de contrataciones del Estado.

El contratista debe solicitar formalmente el adelanto directo dentro de los ocho (8) días siguientes a la suscripción del contrato, adjuntando a su solicitud la garantía por adelantos¹⁷ mediante carta fianza o póliza de caución y el comprobante de pago correspondiente. La Entidad debe entregar el monto solicitado dentro de los siete (7) días contados a partir del día siguiente de recibida la solicitud del contratista.

Vencido el plazo para solicitar el adelanto no procede la solicitud.

2.5.2. ADELANTO PARA MATERIALES E INSUMOS

La Entidad no otorgará adelantos para materiales e insumos a utilizarse en la obra.

2.6. VALORIZACIONES

El periodo de valorización será **MENSUAL**.

Importante

- Cuando el periodo de valorización establecido por la Entidad sea el mensual, el plazo del pago de la valorización se regirá por lo dispuesto en el numeral 194.7 del artículo 194 del Reglamento. En cambio, si la Entidad prevé un periodo de valorización distinto al mensual, se debe establecer los plazos y procedimiento aplicables para la valorización, teniendo en consideración lo dispuesto en el numeral 194.6 del referido artículo, así como el plazo para el pago de las valorizaciones.
- Las valorizaciones de obra se presentan a través del módulo de ejecución contractual del SEACE. Dicha obligación aplica a los contratos de obra que deriven de procedimientos de selección para la ejecución de obras, convocados a partir de la entrada en vigencia de la Directiva N° 001-2022-OSCE/CD “Gestión de las valorizaciones de obra a través del SEACE”¹⁸. Mediante comunicado el OSCE publica y difunde la relación de Entidades obligadas a usar la sección de valorizaciones electrónicas como medio para la gestión de las valorizaciones de obra. El primer listado de entidades obligadas se encuentra publicado en el siguiente enlace:

<https://www.gob.pe/institucion/osce/noticias/575017-comunicado-n-001-2022-osce>.

2.7. PLAZO PARA EL PAGO DEL SALDO DE LA LIQUIDACIÓN DEL CONTRATO DE OBRA

La Entidad o el contratista, según corresponda, deben efectuar el pago del monto correspondiente al saldo de la liquidación del contrato de obra, en el plazo de quince (15) días calendario, computados desde el día siguiente del consentimiento de la liquidación. Para tal efecto, la parte que solicita el pago debe presentar el comprobante de pago respectivo.

¹⁶ Si la Entidad ha previsto la entrega de adelantos, debe prever el procedimiento para su entrega, conforme a lo previsto en los artículos 181 y 182 del Reglamento.

¹⁷ De conformidad con el artículo 153 del Reglamento, esta garantía debe ser emitida por idéntico monto y un plazo mínimo de vigencia de tres (3) meses, renovable por un plazo idéntico hasta la amortización total del adelanto otorgado. Cuando el plazo de ejecución contractual sea menor a tres (3) meses, las garantías pueden ser emitidas con una vigencia menor, siempre que cubra la fecha prevista para la amortización total del adelanto otorgado.

¹⁸ Aprobada mediante Resolución N° 002-2022-OSCE-PRE y modificada mediante Resolución N° 042-2022-OSCE/PRE, publicadas en el Diario Oficial El Peruano el 10 de enero de 2022 y 5 de marzo de 2022, respectivamente.

CAPÍTULO III REQUERIMIENTO

Importante

Es responsabilidad de la Entidad cautelar la adecuada formulación del expediente técnico, debiendo asegurar la calidad técnica y reducir la necesidad de su reformulación por errores o deficiencias técnicas que repercutan en el proceso de contratación y en la ejecución de la obra.

TERMINOS DE REFERENCIA

3.1. EXPEDIENTE TÉCNICO E INFORMACIÓN COMPLEMENTARIA DEL EXPEDIENTE TÉCNICO

3.1.1 CONSIDERACIONES GENERALES

✓ **NOMBRE DEL PROYECTO:**

"MEJORAMIENTO DEL CAMINO VECINAL CHUCCLABAMBA - SAN MARTÍN DE CHUPÓN EN LA LOCALIDAD DE SAN MARTIN DE CHUPON DEL DISTRITO DE ORONCCOY - PROVINCIA DE LA MAR - DEPARTAMENTO DE AYACUCHO" CUI 2475893.

✓ **UBICACIÓN**

Localidad : Tramo Chucclabamba – San Martin de Chupón
Distrito : Oronccoy
Provincia : La Mar
Departamento : Ayacucho

La localización geopolítica del proyecto es la siguiente

Departamento	Provincia	Distrito	Localidades	Código de Ubigeo
AYACUCHO	LA MAR	ORONCCOY	SAN MARTIN DE CHUPÓN	0 505110006



Localización Geográficas

Coordenadas Geográficas:

La Carretera en Proyecto se encuentra ubicado entre las coordenadas UTM: L 662257.25, 8533722.82. El Distrito de Oronccoy, es uno de los distritos de la Provincia de La Mar, ubicada en el Departamento de Ayacucho, Perú, considerada como uno de los Distritos más pobres del Perú. Su capital es el poblado de Oronccoy, ubicado a 3725 msnm

Mapa N° 01: Ubicación Nacional



Mapa N°02 Ubicación Departamental

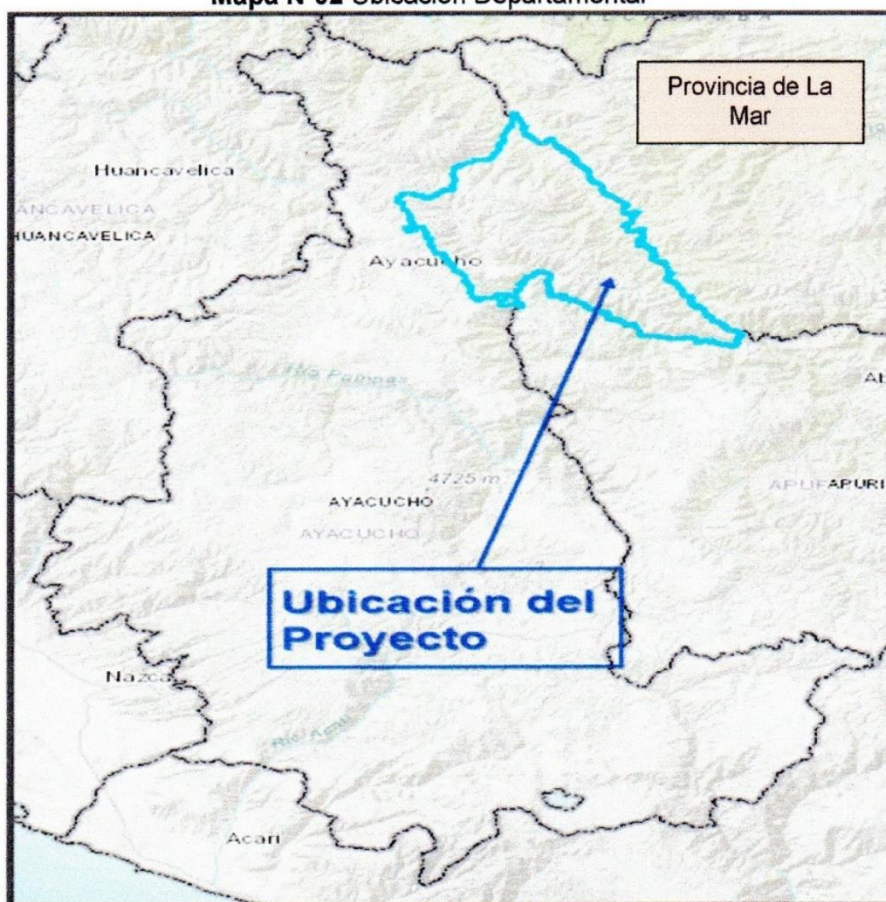

Mapa N° 03 Ubicación Provincial

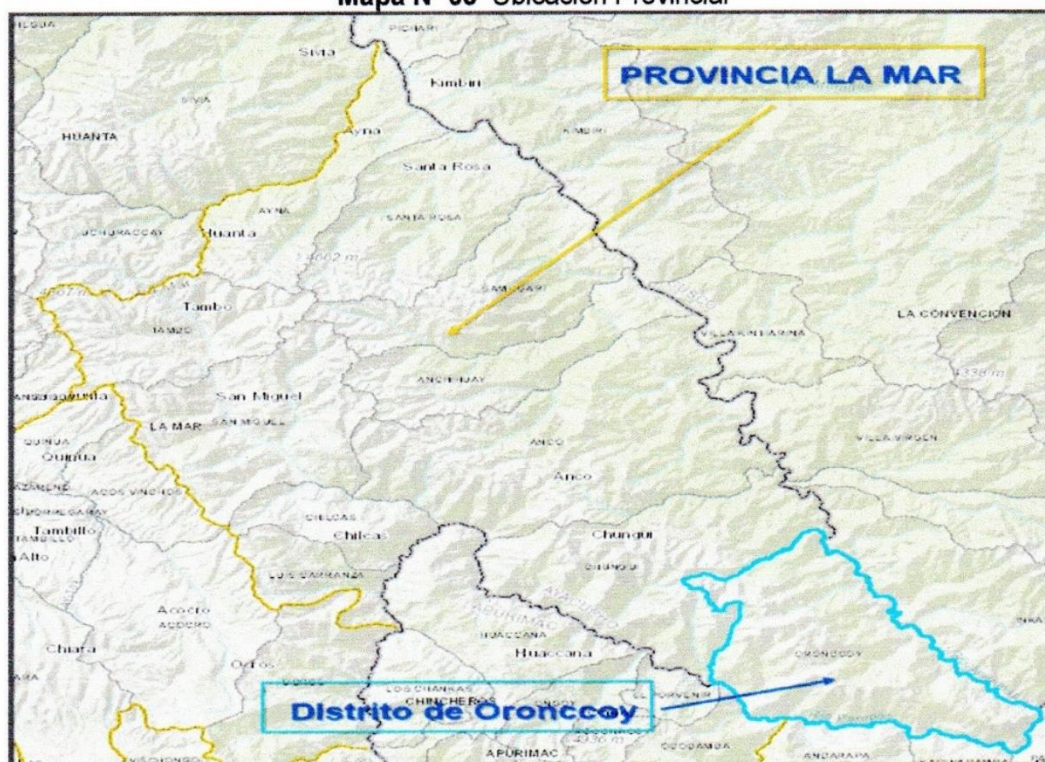

Mapa N° 04 Ubicación Distrital



Geográficas (grados min seg)		Geográficas (grados decimales)		UTM (WGS84)	
latitud	13° 15' 32 9" S	latitud	-13.2591392	x	662227.05
longitud	73° 30' 9 3" W	longitud	-73.5025959	y	8533720.48
				huso	18
				hemisferio	Sur

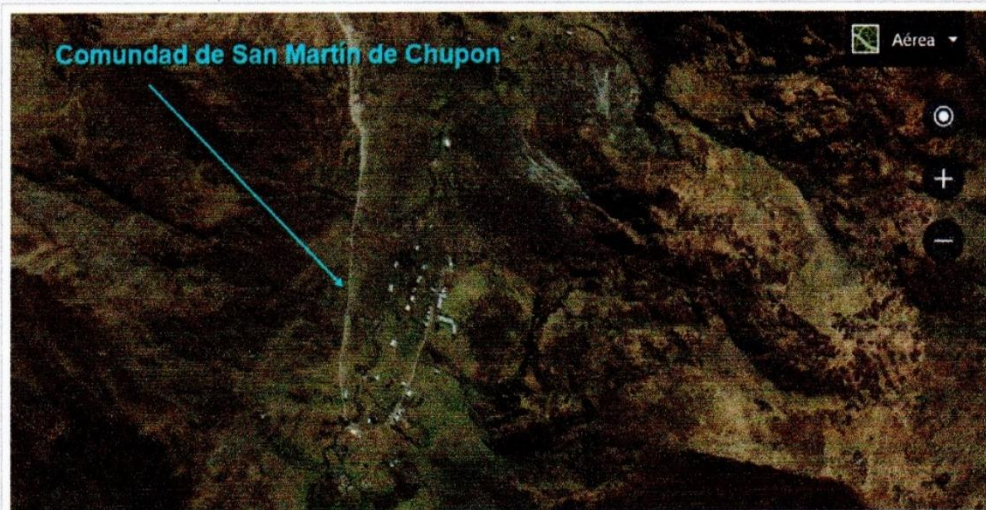

Cuadro N°01 Coordenadas UTM de la localidad beneficiaria

Localidad	Altitud (msnm)	Coordenada (UTM)	Coordenadas en grados decimales
SAN MARTIN DE CHUPÓN	3528	X = 662257.25	Latitud: -13.259124°
		Y = 8533722.82	Longitud: -73.502320°



Coordenadas UTM del camino vecinal

Progresiva de Inicio (UTM)	Progresiva Intermedia (UTM)	Progresiva Final (UTM)
X: 657836.44	X: 660987.1490	X: 662265.08
Y: 8534637.04	Y: 8534813.7960	Y: 8533761.16



Área de Influencia Directa (AID) del proyecto de inversión

Vértice 1 (UTM)	Vértice 2 (UTM)	Vértice 3 (UTM)	Vértice 4 (UTM)	Vértice 5 (UTM)	Vértice 6 (UTM)
X: 657683	X: 660467	X: 662896	X: 662069	X: 660377	X: 657644
Y: 8535024	Y: 8535489	Y: 8534324	Y: 8532986	Y: 8533918	Y: 8533791

Imagen N°01: Polígono del área de influencia directa del camino vecinal



✓ DESCRIPCION Y JUSTIFICACION DEL PROYECTO DE INVERSION

Situación actual del camino vecinal:

En la actualidad en los tramos Repartición Chuccllabamba - San Martín de Chupón corresponde a nivel de trocha carrozable en estado de abandono a falta de mantenimiento y construcción de obras de arte como (badenes, alcantarillas, cunetas y muros de contención), la cual el estado y condiciones de la situación actual, se detallan en el anexo de inventario vial.

De esta manera estando en la condición en la que se encuentran el estado actual de la carretera; el transporte de pasajeros y productos se lleva a cabo interrumpidamente utilizando vías alternas o trasbordo con acémilas lo cual repercute directamente en la capacidad de transporte, así como en los costos del mismo.

• Longitud

La vía en estudio tiene una longitud total de 9.66 Kilómetros comprende el tramo: Repartición Chuccllabamba – San Martín de Chupón, Cuyas características actuales se muestran en el siguiente cuadro:

Cuadro N° 02: Tramo de la vía

TRAMO	INICIO (Km.)	FINAL (Km.)	DESDE	HASTA	SUPERFICIE DE RODADURA	ESTADO DE CONSERVACION
TRAMO	0	9.66	Repartición Chuccllabamba	Localidad de San Martín de Chupón	Sin Afimar	Deteriorado
TOTAL	9.66 KM					

Fuente: Elaboración propia en base al diagnóstico.

• Ancho de calzada

La calzada es la parte de la carretera destinada a la circulación de vehículos. Se compone de un cierto número de carriles.

En la vía en estudio, la calzada es de un solo carril con algunas plazoletas de cruce.

Cuadro N° 03: Ancho de calzada en los diferentes tramos de la vía

TRAMOS DE LA PLATAFORMA	PROG. INICIO	PROG. FINAL	ANCHO DE CALZADA MINIMO (M)
TRAMOS VIA VECINAL	0+00	1+44	3.8
	1+44	2+46	3.70
	2+46	3+36	3.30
	3+36	5+06	3.80
	5+06	5+56	3.30
	5+56	6+16	3.60
	6+16	7+26	3.70
	7+26	8+96	3.50
	8+96	9+66	3.40

Fuente: Elaboración propia en base al Diagnóstico.

• Espesor de calzada

El espesor de la calzada se refiere a la estructura conformada por diferentes capas de materiales con funciones específicas diseñadas y construidas para soportar la carga del tránsito durante un tiempo determinado "Periodo de Diseño" con seguridad, confort y costo de operación vehicular adecuados.



Cuadro N° 04: Espesor de la calzada en los diferentes tramos de la vía

TRAMO	PROG. INICIO	PROG. FINAL	ESPESOR (CM)	SUPERFICIE DE RODADURA	ESTADO DE CONSERVACION
TRAMO VIA VECINAL	0	9.66	0	Sin afirmar	Deteriorado

Fuente: Elaboración propia en base al Diagnóstico.

• Bombeo

Es la pendiente transversal de la plataforma en tramos en tangente y en tramos rectos y tienen el propósito de evacuar las aguas superficiales.

En la vía en estudio, no se observó la existencia de bombeos en ningún tramo de la vía, produciendo anegamientos y deterioros en la vía por erosión hídrica.

• Material de la superficie

El material predominante de la superficie de rodadura de la vía es el suelo natura, aunque un tramo importante se encuentra afirmada con material granular, éste se encuentra muy deteriorada.

En el siguiente cuadro se muestra los materiales con los que fueron construidos los diferentes tramos de la vía.

Cuadro N° 05: Material de la superficie en los diferentes tramos de la vía

TRAMOS DE LA PLATAFORMA	PROG. INICIO	PROG. FINAL	MATERIAL DE LA SUPERFICIE DE RODADURA	DAÑOS EN LA CARPETA	ESTADO DE CONSERVACION
TRAMOS VIA VECINAL	0+000	1+000	TIERRA	PÉRDIDA DE GRAVA - ONDULACIONES -- PÉRDIDA DE PENDIENTE TRANSVERSAL - BACHES - HUNDIMIENTO - AHUELLAMIENTO - SURCOS DE EROSIÓN - CABEZAS DURAS	Deteriorado
	1+000	2+000	TIERRA		
	2+000	3+000	TIERRA		
	3+000	4+000	LASTRADO		
	4+000	5+000	TIERRA		
	5+000	6+000	TIERRA		
	6+000	7+000	LASTRADO		
	7+000	8+000	TIERRA		
	8+000	9+000	LASTRADO		
	9+000	9+660	LASTRADO		

Fuente: Elaboración propia en base al diagnóstico.

• **Daños a la carpeta**

Se refiere a los deterioros sufridos en la carpeta de rodadura en los diferentes segmentos de la vía.

Los principales deterioros identificados en la vía en estudio son los siguientes:
Pérdida de grava, Ondulaciones, Ahuellamiento, Pérdida de pendiente transversal, Baches, Surcos de erosión y Cabezas duras

✓ **JUSTIFICACION**

Actualmente, en las condiciones en la que se encuentran el estado de la carretera; el transporte de pasajeros y productos se lleva a cabo interrumpidamente utilizando vías alternas o trasbordo con acémilas lo cual repercute directamente en la capacidad de transporte, así como en los costos del mismo.

Debido a la pésima Transitabilidad del camino vecinal para el traslado de pasajeros y carga, trae consigo una pérdida de tiempo de los usuarios en horas de viaje, este tiempo no se perdería si el camino vecinal estaría en óptimas condiciones de transitabilidad.

De igual forma la producción que se traslada llegaría a horas adecuadas a los mercados locales y regionales, además los operadores de vehículos reducirían sus costos en mantenimiento como es el caso de neumáticos y combustibles.



Todos estos factores conllevan a los altos costos de transporte y la baja actividad económica de la zona. Por esta razón es necesario contar con una adecuada que entrelace los anexos de la comunidad de chupón del Distrito de Oronccoy.

Teniendo grandes extensiones de terreno agrícolas en la comunidad de San Martín de Chupón es necesario contar con una vía adecuada que conecte hasta la población de Chupón, la cual hasta esta repartición el camino vecinal se encuentra en pésimas condiciones.

Con la ejecución del proyecto: **MEJORAMIENTO DEL CAMINO VECINAL CHUCCLABAMBA - SAN MARTÍN DE CHUPÓN EN LA LOCALIDAD DE SAN MARTÍN DE CHUPÓN DEL DISTRITO DE ORONCCOY - PROVINCIA DE LA MAR - DEPARTAMENTO DE AYACUCHO**, se espera como resultado una vía de transporte en adecuadas condiciones, con ancho de vías suficientes según los requerimientos que exigen la norma del DGC-2018, de igual forma con estructuras de protección, drenaje, señalización y seguridad adecuadas, que permitirá acceder hacia las zonas de los productores de San Martín de Chupón del distrito de Oronccoy.

✓ **FINALIDAD PÚBLICA.**

Mejorar el Camino Vecinal ENTRE EL TRAMO CHUCCLABAMBA - SAN MARTÍN DE CHUPÓN, DISTRITO DE ORONCCOY- PROVINCIA DE LA MAR - DEPARTAMENTO DE AYACUCHO, cuya longitud es de 0+000.00 al 9+66 KM con superficie de rodadura a nivel de afirmado, con el fin de brindar adecuadas condiciones de transitabilidad de la carretera en el área de influencia, de esa forma conseguir los siguientes beneficios:

- **Beneficios Cualitativos**

- Ahorro de tiempo, al conseguirse una ruta más directa con todos sus elementos básicos de diseño vial; se reducirán los tiempos de movilización por parte de los beneficiarios directos, usuarios y comerciantes, permitiéndose menores esfuerzos por una vía en buenas condiciones.
- Ahorro de costos de transporte; por tener un mejor recorrido más corto, con superficie de rodadura en buenas condiciones, se genera un incremento en la rentabilidad del transporte de carga y pasajeros.
- Se logra las condiciones de acceso seguro y cómodo a zonas comerciales, centro de estudios, saludos etc. y sobre todo los pobladores de las comunidades beneficiarias del centro poblado de San Martín de Chupón.

- **Beneficios Cuantitativos**

- 9+66 Km de Longitud de mejoramiento de camino vecinal
- 9,600 m de Cunetas de drenaje longitudinal (0.50 x 0.30 m)
- 17 alcantarillas de Cruce Tipo I Tmc (Ø 24")
- 01 Baden Tipo I L=10m
- 01 Muro Baden Tipo I L=10m, Hmuro=3.0m
- 01 Muro Baden Tipo II L=10m, Hmuro=1.50m
- 01 Muro Baden Tipo III L=15m, Hmuro=3.0m

✓ **OBJETIVOS:**

Objetivo General:

"Adecuadas condiciones de Transitabilidad vial de la carretera vecinal de Chucclabamba – San Martín de Chupón, del distrito de Oronccoy, Provincia de La Mar, Departamento de Ayacucho".



Objetivos Específicos:

- ✚ Mejorar el tramo de la Carretera con extensión total 9.66 km, 4.00 m. de ancho de superficie de rodadura.
- ✚ Mejorar la vía para intensificar el flujo comercial y de este modo elevar el nivel socio-económico de las comunidades aledañas.
- ✚ Permitir un aumento en el comercio de los diversos productos entre las diversas comunidades creándose un mercado más atractivo en la zona
- ✚ Rápido acceso a los servicios de educación y salud.
- ✚ Posibilitar un acceso permanente a todos los caseríos beneficiarios.
- ✚ Reducir los costos de transporte de carga y pasajero y realizarlo en menor tiempo.
- ✚ Crear empleo temporal para los pobladores de la zona en el tiempo que se ejecutará la reparación de las referidas vías.

✓ **DESCRIPCION TÉCNICA DEL PROYECTO:**

El proyecto denominado: MEJORAMIENTO DEL CAMINO VECINAL CHUCCLABAMBA - SAN MARTÍN DE CHUPÓN EN LA LOCALIDAD DE SAN MARTIN DE CHUPON DEL DISTRITO DE ORONCCOY - PROVINCIA DE LA MAR - DEPARTAMENTO DE AYACUCHO, que consiste de realizar el mejoramiento de 9.66 Km en los tramos repartición de Chuccllabamba- San Martin de Chupón, hacia la que termina en la progresiva 9+66 Km; pues este tramo está considerado en el orden de Trochas carrozables. Esta vía se plantea proyectar el mejoramiento a nivel de afirmado, construcción de obras de arte entre otros.

El proyecto interconectara partiendo desde repartición de Chuccllabamba, luego pasando los caseríos de Cuchipata en el Km 6+500, para luego interconectar en la comunidad de San Martin de Chupón en el Km 9+66 Km, la cual permitirá a poblador extraer y vender sus productos en otros mercados a precio razonable, la misma que les permita recuperar y obtener ganancias adicionales.



Los trabajos consistirán en el mejoramiento de la carretera, con superficie de rodadura de 4.0 m de calzada, con un espesor de 20 cm, además de diversas obras de arte (alcantarillas, badenes, cunetas, muros de contención), la mejora de algunas características geométricas de la vía de acuerdo a las normas vigentes.

El planteamiento del proyecto contempla las siguientes metas:

- 9+66 Km de Longitud de mejoramiento de camino vecinal
- 9,600 m de Cunetas de drenaje longitudinal (0.50 x 0.30 m)
- 17 alcantarillas de Cruce Tipo I Tmc (Ø 24")
- 01 Baden Tipo I L=10m
- 01 Muro Baden Tipo I L=10m, Hmuro=3.0m
- 01 Muro Baden Tipo II L=10m, Hmuro=1.50m
- 01 Muro Baden Tipo III L=15m, Hmuro=3.0m
- Afirmado : 44261.49 m2

✓ **CÓDIGO ÚNICO DE INVERSIONES:**
CUI N° 2475893

✓ **NIVEL DE LOS ESTUDIOS PRE INVERSIÓN**
PERFIL TECNICO

✓ **FECHA DE DECLARACIÓN DE VIABILIDAD**
09/01/2020

✓ **EXPEDIENTE TÉCNICO APROBADO MEDIANTE**

Resolución de Alcaldía N° 0121-2023-MDO/A

✓ **FECHA DE APROBACIÓN**

08 de Agosto del 2023

✓ **BASE LEGAL**

- Ley N° 28411, Ley General del Sistema Nacional del Presupuesto.
- Ley N° 31953 Ley de Presupuesto del Sector Público para el Año Fiscal 2024.
- Ley N° 31954 Ley de Equilibrio Financiero del Presupuesto del Sector Público para el Año Fiscal 2024.
- Ley N° 31955, Ley de Endeudamiento del Sector Público para el Año Fiscal 2024
- Ley N° 30225 – Ley de Contrataciones del Estado, en adelante la Ley; Modificado por Decreto Legislativo N° 1444 y sus últimas modificaciones.
- Decreto Supremo N° 344-2018-EF, modificado por el Decreto Supremo N° 377-2019-EF, en adelante el Reglamento de la Ley de Contrataciones del Estado y sus últimas modificaciones.
- Directiva N° 001-2019-OSCE/CD - BASES Y SOLICITUD DE EXPRESIÓN DE INTERÉS ESTÁNDAR PARA LOS PROCEDIMIENTOS DE SELECCIÓN A CONVOCAR EN EL MARCO DE LA LEY N° 30225, Aprobada con la Resolución N° 013-2019-OSCE/PRE, modificada mediante Resoluciones N° 057-2019-OSCE/PRE, N° 098-2019-OSCE/PRE, N° 111-2019-OSCE/PRE, N° 185-2019-OSCE/PRE, N° 235-2019-OSCE/PRE, N° 092-2020-OSCE/PRE, N° 120-2020-OSCE/PRE, N° 100-2021-OSCE/PRE, N° 137-2021-OSCE/PRE, N° 193-2021-OSCE/PRE, N° 004-2022-OSCE/PRE, N° 086-2022-OSCE/PRE, N° 112-2022-OSCE/PRE y N° 210-2022-OSCE/PRE
- D.S. N° 005-2012-TR. Reglamento de la Ley N° 29783. Ley de Seguridad y Salud en el Trabajo
- Decreto Supremo N° 011-79-VC, sus Modificatorias, Ampliatorias y Complementarias.
- Decreto Legislativo N° 1252 - Sistema Nacional de Programación Multianual y Gestión de Inversiones (Invierte.pe).
- Decreto Supremo N° 034-2008-MTC, que aprueba el Reglamento Nacional de Gestión de Infraestructura Vial.
- Manual de mantenimiento o conservación de carreteras (R.D.N° 08-2014-MTC/14)(27.03.2014)
- Manual para el diseño de caminos no pavimentados de bajo volumen de tránsito del MTC. (N° 305-2008-MTC/02) (03.06.2016)
- Código Civil.
- Ley N° 27446, Ley del Sistema Nacional de Evaluación del Impacto Ambiental
- D.S N° 019-2009-MINAM Reglamento de la Ley Ambiental
- Las referidas normas incluyen sus respectivas modificaciones, de ser el caso.

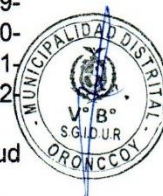

✓ **RESUMEN DE METAS**

Item	Descripción	Und.	Metrado
01	OBRAS PROVISIONALES		
01.01	CAMPAMENTO PROVISIONAL	m2	80.00
01.02	CARTEL DE IDENTIFICACION DE LA OBRA DE 3.60X2.40M	und	1.00
02	TRABAJOS PRELIMINARES		
02.01	MOVILIZACION Y DESMOVILIZACION DE EQUIPO Y MAQUINARIAS	glb	1.00
02.02	TRANSPORTE DE MATERIALES Y HERRAMIENTAS A OBRA	glb	1.00
02.03	LIMPIEZA Y DEFORESTACION	ha	4.43
02.04	DEMARCACION DE TALUDES	km	9.66
02.05	TOPOGRAFIA Y GEOREFERENCIACION DURANTE LA OBRA	km	9.66
03	MOVIMIENTO DE TIERRAS (EXPLANACIONES DE PLATAFORMA INCLUIDA CUNETAS DE ACUERDO A LAS SECCIONES TRANSVERSALES)		

03.01	CORTE EN MATERIAL SUELTO CON MAQUINARIA	m3	2,354.39
03.02	CORTE EN MATERIAL COMPACTO CON MAQUINARIA	m3	11,039.07
03.03	CORTE EN ROCA SUELTA	m3	10,329.30
03.04	CORTE EN ROCA FIJA	m3	2,768.49
03.05	CARGUÍO Y ELIMINACION DE MATERIAL EXCEDENTE AL DME (E=20% DIST.MAX 1.5 KM)	m3	23,298.89
03.06	CONFORMACION DE TERRAPLENES CON MATERIAL DE CORTE	m3	7,075.51
03.07	PERFILADO Y COMPACTADO DE SUBRASANTE EN ZONAS DE CORTE	m2	44,261.49
04	SUPERFICIE DE RODADURA-PAVIMENTOS		
04.01	EXTRACCION Y APILAMIENTO MATERIAL GRUESO Y FINO	m3	11,065.37
04.02	ZARANDEO DE MATERIAL GRUESO	m3	11,065.37
04.03	CARGUÍO DE MATERIAL GRUESO Y FINO	m3	11,065.37
04.04	EXTENDIDO REGADO Y COMP. AFIRMADO E=0.20 M	m2	44,261.49
04.05	TRANSPORTE DE MATERIAL PARA AFIRMADO HASTA <= 5 KM.	m3	11,065.37
05	OBRAS DE ARTE Y ESTRUCTURAS DE DRENAJE		
05.01	ALCANTARILLA DE CONCRETO Y T.M.C TIPO I (D=24") (17 UND)		
05.01.01	TRAZO, NIVELACION Y REPLANTEO DURANTE EL PROCESO	m2	107.10
05.01.02	EXCAVACION NO CLASIFICADA PARA ESTRUCTURAS	m3	363.66
05.01.03	PERFILADO Y COMPACTACION	m2	333.54
05.01.04	RELLENO CON MATERIAL SELECCIONADO EN ESTRUCTURAS	m3	29.38
05.01.05	SOLADO F'C=100 Kg/CM2 (E=10 Cm)	m2	49.98
05.01.06	ENCOFRADO Y DESENCOFRADO DE ALETAS,CAJA Y OTROS	m2	515.26
05.01.07	CONCRETO F'C = 175KG/CM2 EN ALETAS,CAJAS Y OTROS	m3	103.94
05.01.08	ENROCADO PROTECCION AGUAS ARRIBA Y ABAJO CONCRETO F'C = 140KG/CM2	m2	39.84
05.01.09	SUMINISTRO E INSTALACION DE TUBO METALICO CORRUGADO (T.M.C 24")	m	84.15
05.01.10	PINTURA EN ALCANTARILLAS	m2	47.60
05.02	BADENES DE CONCRETO ARMADO		
05.02.01	BADEN TIPO DE (10 M DE LARGO) (01 UND)		
05.02.01.01	TRAZO, NIVELACION Y REPLANTEO DURANTE EL PROCESO	m2	70.00
05.02.01.02	EXCAVACION NO CLASIFICADA PARA ESTRUCTURAS	m3	35.00
05.02.01.03	AFIRMADO EN BASE	m2	70.00
05.02.01.04	SOLADO F'C=100 Kg/CM2 (E=10 Cm)	m2	50.00
05.02.01.05	ACERO DE REFUERZO GRADO 60 FY=4200 Kg/CM2	kg	1,116.23
05.02.01.06	ENCOFRADO Y DESENCOFRADO.	m2	15.00
05.02.01.07	CONCRETO F'C=210 kg/cm2	m3	15.15
05.02.01.08	EMBOQUILLADO CONCRETO F'C=140 Kg/CM2 +30%PM	m2	21.72
05.02.01.09	JUNTAS DE DILATACION ASFALTICAS DE 2"	m	55.00
05.02.02	MURO BADEN TIPO I DE (10.00M X 3.00 M) (01 UND)		
05.02.02.01	TRAZO, NIVELACION Y REPLANTEO DURANTE EL PROCESO	m2	70.00
05.02.02.02	EXCAVACION NO CLASIFICADA PARA ESTRUCTURAS	m3	35.00
05.02.02.03	AFIRMADO EN BASE	m2	70.00
05.02.02.04	SOLADO F'C=100 Kg/CM2 (E=10 Cm)	m2	50.00
05.02.02.05	ACERO DE REFUERZO GRADO 60 FY=4200 Kg/CM2	kg	1,116.23
05.02.02.06	ENCOFRADO Y DESENCOFRADO.	m2	13.00
05.02.02.07	CONCRETO F'C=210 kg/cm2	m3	15.15
05.02.02.08	EMBOQUILLADO CONCRETO F'C=140 Kg/CM2 +30%PM	m2	21.72
05.02.02.09	JUNTAS DE DILATACION ASFALTICAS DE 2"	m	45.00
05.02.02.10	CONCRETO F'C = 140KG/CM2 CON MAMPOSTERIA DE PIEDRA EN MURO	m3	19.33
05.02.03	MURO BADEN TIPO II DE (10.00M X 1.50 M) (01 UND)		
05.02.03.01	TRAZO, NIVELACION Y REPLANTEO DURANTE EL PROCESO	m2	70.00
05.02.03.02	EXCAVACION NO CLASIFICADA PARA ESTRUCTURAS	m3	35.00
05.02.03.03	AFIRMADO EN BASE	m2	70.00
05.02.03.04	SOLADO F'C=100 Kg/CM2 (E=10 Cm)	m2	50.00
05.02.03.05	ACERO DE REFUERZO GRADO 60 FY=4200 Kg/CM2	kg	1,116.23
05.02.03.06	ENCOFRADO Y DESENCOFRADO.	m2	13.00
05.02.03.07	CONCRETO F'C=210 kg/cm2	m3	15.15
05.02.03.08	EMBOQUILLADO CONCRETO F'C=140 Kg/CM2 +30%PM	m2	21.72
05.02.03.09	JUNTAS DE DILATACION ASFALTICAS DE 2"	m	45.00
05.02.03.10	CONCRETO F'C = 140KG/CM2 CON MAMPOSTERIA DE PIEDRA EN MURO	m3	19.36
05.02.04	MURO BADEN TIPO III DE (15.00M X 3.00 M) (01 UND)		



05.02.04.01	TRAZO, NIVELACION Y REPLANTEO DURANTE EL PROCESO	m2	105.00
05.02.04.02	EXCAVACION NO CLASIFICADA PARA ESTRUCTURAS	m3	52.50
05.02.04.03	AFIRMADO EN BASE	m2	105.00
05.02.04.04	SOLADO F'C=100 Kg/CM2 (E=10 Cm)	m2	75.00
05.02.04.05	ACERO DE REFUERZO GRADO 60 FY=4200 Kg/CM2	kg	1,447.52
05.02.04.06	ENCOFRADO Y DESENCOFRADO.	m2	18.00
05.02.04.07	CONCRETO F'C=210 kg/cm2	m3	22.35
05.02.04.08	EMBOQUILLADO CONCRETO F'C=140 Kg/CM2 +30%PM	m2	32.58
05.02.04.09	JUNTAS DE DILATACION ASFALTICAS DE 2"	m	60.00
05.02.04.10	CONCRETO F'C = 140KG/CM2 CON MAMPOSTERIA DE PIEDRA EN MURO	m3	21.76
06	SEÑALIZACION Y SEGURIDAD VIAL		
06.01	SEÑALIZACION INFORMATIVA (2 UNID)		
06.01.01	FABRICACION DE SEÑALES INFORMATIVAS	und	2.00
06.01.02	EXCAVACION PARA ESTRUCTURAS	m3	0.45
06.01.03	CONCRETO F'C=140 Kg/cm2 + 30% PM	m3	0.47
06.01.04	COLOCACION SEÑAL 2.60x1.00 (INC. PINTURA) - INFORMATIVAS	und	2.00
06.02	SEÑALIZACION REGLAMENTARIA (11 UNID)		
06.02.01	FABRICACIÓN DE SEÑALES REGLAMENTARIAS	und	11.00
06.02.02	EXCAVACION PARA ESTRUCTURAS	m3	1.23
06.02.03	CONCRETO F'C=140 Kg/cm2 + 30% PM	m3	1.29
06.02.04	COLOCACION SEÑAL 0.60x0.60 (INC. PINTURA) - REGLAMENTARIAS	und	11.00
06.03	SEÑALIZACION PREVENTIVA (32 UNID)		
06.03.01	FABRICACION DE SEÑALES PREVENTIVAS	und	32.00
06.03.02	EXCAVACION PARA ESTRUCTURAS	m3	3.58
06.03.03	CONCRETO F'C=140 Kg/cm2 + 30% PM	m3	3.76
06.03.04	COLOCACION SEÑAL 0.60x0.60 (INC. PINTURA) - PREVENTIVAS	und	32.00
06.04	HITOS KILOMETRICOS (10 UNID)		
06.04.01	FABRICACIÓN DE POSTES KILOMÉTRICOS	und	10.00
06.04.02	EXCAVACION PARA ESTRUCTURAS	m3	1.12
06.04.03	CONCRETO F'C=140 Kg/cm2 + 30% PM	m3	0.91
06.04.04	COLOCACIÓN DE POSTES KILOMÉTRICOS	und	10.00
07	MITIGACION DE IMPACTO AMBIENTAL		
07.01	ETAPA DE PLANIFICACIÓN	glb	1.00
07.02	ETAPA DE CONSTRUCCIÓN	glb	1.00
07.03	ETAPA DE CIERRE	glb	1.00
07.04	ETAPA DE OPERACIÓN Y MANTENIMIENTO	glb	1.00
08	PRUEBAS, ENSAYOS Y CONTROL DE CALIDAD		
08.01	ENSAYO DE MECANICA DE SUELOS (MATERIAL- AFIRMADO)	glb	3.00
08.02	PRUEBAS DE COMPACTACION EN AFIRMADO C/0.25 KM	und	40.00
08.03	DISEÑO DE MEZCLAS DE CONCRETO F'C=140,175,210, 280 KG/Cm2	und	4.00
08.04	PRUEBA DE CALIDAD DEL CONCRETO (PRUEBA A LA COMPRESION)	und	80.00
09	CAPACITACION DE LOS COMITES DE MANTENIMIENTO Y SENSIBILIZACION SOCIAL		
09.01	CONSTITUCION Y CAPACITACION DE LOS COMITES PARA CONSERVACION Y MANTENIMIENTO	glb	1.00
10	SEGURIDAD Y SALUD EN OBRAS		
10.01	EQUIPOS DE PROTECCION INDIVIDUAL	glb	1.00
10.02	EQUIPOS DE PROTECCION COLECTIVA	glb	1.00



✓ RESUMEN DE PRESUPUESTO DE OBRA

RESUMEN DEL PRESUPUESTO DEL PROYECTO	
INFRAESTRUCTURA VIAL TERRESTRE	980,258.14
OBRAS PROVISIONALES	12,452.00
TRABAJOS PRELIMINARES	65,452.78

MOVIMIENTO DE TIERRAS (EXPLANACIONES DE PLATAFORMA INCLUIDA CUNETAS DE ACUERDO A LAS SECCIONES TRANSVERSALES)	472,555.22
SUPERFICIE DE RODADURA-PAVIMENTOS	414,398.14
PRUEBAS, ENSAYOS Y CONTROL DE CALIDAD	15,400.00
IMPLEMENTACIÓN DE OBRAS DE ARTE, DRENAJE	206,054.05
OBRAS DE ARTE Y ESTRUCTURAS DE DRENAJE	206,054.05
IMPLEMENTACIÓN DE SEÑALIZACIÓN Y SEGURIDAD VIAL	23,788.86
SEÑALIZACION Y SEGURIDAD VIAL	23,788.86
CAPACITACIÓN Y MITIGACIÓN AMBIENTAL	27,350.00
MITIGACION DE IMPACTO AMBIENTAL	25,850.00
CAPACITACION DE LOS COMITES DE MANTENIMIENTO Y SENSIBILIZACION SOCIAL	1,500.00
SEGURIDAD Y SALUD EN OBRAS	8,617.82
SEGURIDAD Y SALUD EN OBRAS	8,617.82
Costo Directo	1,246,068.87
Gastos Generales- Sin IGv (9.64 %)	120,088.65
Utilidad sin IGv (5.5 %)	68,533.79
Sub Total (CD+GG+UT)	1,434,691.31
IGv (18%)	258,244.44
PRESUPUESTO DE OBRA	1,692,935.75



El Presupuesto de Inversión para el proyecto corresponde a la suma de S/ 1,692,935.75 (Un Millón Seiscientos Noventa y Dos Mil Novecientos Treinta y Cinco con 75/100 Soles). Dicho valor referencial incluye gastos generales, utilidades, todos los tributos, seguros, transporte, inspecciones, ensayos de control de calidad y los costos laborales vigentes y gastos administrativos y financieros. Además, deberá tomarse en cuenta en la oferta, la incidencia porcentual de los gastos generales variables y gastos generales fijos, y totales y utilidad de tal forma que las operaciones aritméticas se permita verificar el monto ofertado sin incurrir en riesgos, manteniéndose los montos del expediente técnico.

➤ **FORMA DE EJECUCION DE OBRA**

La modalidad de ejecución de obra del presente proyecto será por CONTRATA.

➤ **SISTEMA DE CONTRATACION**

A Precios Unitarios

➤ **PLAZO DE EJECUCION**

El proyecto: "MEJORAMIENTO DEL CAMINO VECINAL CHUCCLABAMBA - SAN MARTÍN DE CHUPÓN EN LA LOCALIDAD DE SAN MARTIN DE CHUPON DEL DISTRITO DE ORONCCOY - PROVINCIA DE LA MAR - DEPARTAMENTO DE AYACUCHO" CUI 2475893, se ejecutará en un plazo de Ciento Veinte (120) días calendarios en concordancia con lo establecido en el expediente de contratación, expediente técnico y cronograma de obra.

El inicio del plazo de ejecución de obra, se adecuará a lo dispuesto en el Art. 176° del Reglamento de la Ley de Contrataciones del Estado, debiendo cumplirse las siguientes condiciones:

- Que la Entidad notifique al contratista quien es el inspector o supervisor, según corresponda.
- Que la Entidad haya hecho entrega total o parcial del terreno o lugar donde se ejecuta la obra, según corresponda
- Que la Entidad haya hecho entrega del expediente técnico de obra completo, en caso éste haya sido modificado con ocasión de la absolución de consultas y

observaciones.

- Que la Entidad haya otorgado al contratista el adelanto directo, en las condiciones y oportunidad establecidas en el artículo 181° del Reglamento de la Ley de Contrataciones del Estado.

Las condiciones indicadas, deberán ser cumplidas dentro de los quince (15) días calendario contados a partir del día siguiente de la suscripción del contrato. En caso no se haya solicitado la entrega del adelanto directo, el plazo se inicia con el cumplimiento de las demás condiciones.

➤ OTRAS CONSIDERACIONES PARA LA EJECUCIÓN

OBLIGACIONES Y RESPONSABILIDAD DEL POSTOR

El contratista ejecutara la Obra de conformidad con Expediente Técnico aprobado por la ENTIDAD, Términos de referencia y demás documentación contractual.

CUMPLIMIENTO DE LOS DOCUMENTOS CONTRACTUALES

El Contratista será plena y enteramente responsable por la ejecución correcta y completa de la Obra en estricta concordancia con el Contrato y demás documentos que forman parte del mismo a satisfacción de la Supervisión.

De surgir un defecto, omisión o insuficiencia de la Obra, o que el Contratista no cumpla o infrinja las normas y sus obligaciones contractuales, este está en la obligación de subsanar los posibles daños o perjuicios ocasionados, que pudieran afectar a la Entidad. Los gastos generales y utilidad son necesariamente proporcional al Costo directo, por lo cual, el postor deberá respetar los porcentajes establecidos en el expediente técnico durante la presentación de su oferta, así mismo, los honorarios de los profesionales propuestos en los gastos generales del expediente técnico deberá guardar coherencia con los costos de vida de zona, para garantizar la participación permanente del plantel profesional propuesto en la oferta y evitar cambios durante la prestación.



1. CONDICIONES GENERALES

El contratista bajo su responsabilidad deberá cumplir con las condiciones siguientes:

A. Accidentes de Obra

Seguridad

El contratista está obligado a tomar todas las medidas de seguridad necesarias para evitar peligros contra la integridad, la vida y la propiedad de las personas, instituciones o firmas durante la ejecución de la obra. En este sentido deberá dotar a su personal, de los equipos y herramientas pertinentes para la realización de todos los trabajos, quedando terminantemente prohibido la realización de trabajos en circuitos energizados.

El riesgo resultante de la inobservancia de esta obligación, correrá únicamente por cuenta del contratista. El contratista está obligado a hacer notar a la entidad, por escrito e inmediatamente, cuando se haya dado una orden que va contra las medidas de seguridad, caso contrario, toda la responsabilidad recaerá sobre el contratista.

Seguridad Durante la Construcción

Complementando las actividades programadas se tomarán las medidas de seguridad durante la ejecución de la obra, la misma que deberá implementarse de tal manera que se den todas las condiciones necesarias para evitar accidentes.

El contratista proveerá, en el lugar de la obra, de todo el equipo y servicio que fuera necesario para proporcionar primeros auxilios al personal accidentado como consecuencia de la ejecución de la obra.

B. Personal

El contratista, en relación al personal, tendrá que adoptar las siguientes consideraciones:

- a. El contratista deberá indicar los nombres de los profesionales que serán los responsables de la dirección de la obra, la que deberá estar siempre a cargo de una persona responsable (Ingeniero Residente).
- b. El contratista empleará obligatoriamente a los profesionales propuestos para la dirección técnica de la obra, salvo que la supervisión solicite su remoción. Asimismo, salvo cambio autorizado por la entidad por caso fortuito o fuerza mayor, el que solo procederá previa autorización escrita por funcionario de la entidad que cuente con facultades suficientes para ello, debiendo los profesionales propuestos tener iguales o superiores características a los ofertados en la oferta, pudiéndose reemplazar al personal solo por incapacidad física y/o mental debidamente probada. La entidad deberá pronunciarse hasta los cinco (5) días hábiles siguientes de presentada la solicitud a la entidad en favor o en contra. En caso de no pronunciarse, la solicitud se considerará aceptada y aprobada.
- c. El contratista deberá emplear personal técnico calificado, obreros especializados y demás personal necesario para la correcta realización de los trabajos.
- d. El contratista tiene la obligación de reemplazar el personal no competente o no satisfactorio, de acuerdo a las órdenes del supervisor.
- e. El contratista tiene la obligación de velar por la seguridad de los trabajadores durante la ejecución de todos y cada uno de los trabajos, brindando el equipo y material necesario para tal efecto.

C. Materiales, Equipos, Maquinarias y Vehículos

El contratista, en relación a los materiales, equipos, maquinarias y vehículos, tendrá que adoptar las siguientes consideraciones:

- a. Todos los materiales, equipos, maquinarias y vehículos destinados a la obra, deberán cumplir con las características técnicas exigidas en las bases.
- b. Se podrán aceptar otras propiedades o calidades especificadas y/o normas indicadas en las bases que sean similares o equivalentes mientras que se ajusten a especificaciones y/o normas reconocidas, que aseguren una calidad igual o superior a la indicada y siempre que el contratista aporte la documentación y demás elementos de juicio que permitan evaluar el cumplimiento de las exigencias establecidas en las bases y que los cambios propuestos no alteren las especificaciones técnicas de la obra, siempre que este represente una ventaja técnica y económica que lo justifique.
- c. La entidad se reserva el derecho de rechazar la lista de materiales propuesta por el contratista, si estos no concuerdan con lo estipulado en las bases y expediente técnico.
- d. Correrán por cuenta del contratista las muestras de materiales requeridos por el supervisor, siempre y cuando estén incluidos en el expediente técnico dichas muestras.
- e. Asimismo, correrán por cuenta del contratista los ensayos necesarios para verificar la calidad de los materiales y las pruebas de los equipos, siempre y cuando estén incluidos en el expediente técnico dichos ensayos.
- f. La aprobación de los materiales y/o de los equipos, maquinarias y vehículos por el supervisor no libera al contratista de su responsabilidad sobre la calidad de equipos, maquinarias y vehículos.
- g. Si el supervisor demuestra que los equipos, maquinarias y vehículos, herramientas y andamiajes son insuficientes o inapropiados para asegurar la calidad de la obra y el cumplimiento de los plazos, el contratista está obligado a efectuar enmiendas y/o adiciones necesarias, por su cuenta y costo de forma inmediata.
- h. La relación de los equipos, maquinarias y vehículos mínimo ofertadas deberá estar de manera permanente en obra y con la operatividad óptima, según el cronograma de ejecución de obra y cuando se ejecuten las partidas en la que se utilizan los equipos, maquinarias y vehículos.

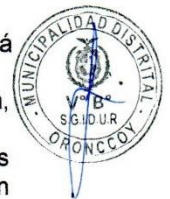

- i. Las pérdidas o daños causados a los equipos, maquinarias y vehículos durante la ejecución de las obras, corren por cuenta del contratista.
- j. Todos los equipos, maquinarias y vehículos necesarios para la ejecución satisfactoria de los trabajos a realizar, deberán llevarse a obra en forma oportuna y no podrán retirarse de la misma salvo autorización escrita del supervisor, que no podrá negarla sin justa razón.

D. Calidad Especificada

El contratista, en relación a la calidad, tendrá que adoptar las siguientes consideraciones:

- a. Teniendo en cuenta el destino e importancia de la obra, es obligación del contratista alcanzar la calidad necesaria, tanto de los materiales y equipos como de la ejecución de la obra, instalaciones y equipamiento, acorde a lo especificado en el estudio definitivo.
- b. Todo equipo y maquinaria suministrado y/o utilizado bajo el contrato podrá estar sujeto a rechazo del supervisor, debido a fallas en la calidad del trabajo o rendimiento insatisfactorio, no obstante, la aceptación previa.
- c. El costo de pruebas, así como los análisis de control de calidad de materiales y ejecución de trabajos, será por cuenta exclusiva del contratista (siempre y cuando estén contemplados el costo en el expediente técnico)
- d. El tipo y cantidad de las pruebas y análisis están indicados en el expediente técnico y/o reglamento nacional de construcciones y normas conexas, así como aquellas que el inspector o supervisor consideren necesarias, para alcanzar una obra con calidad y eficiencia.
- e. El contratista está obligado a presentar ante la entidad, los certificados de calidad expedidos por los organismos competentes, de los materiales e insumos empleados en la construcción de la obra (siempre y cuando estén contemplados el costo en el expediente técnico).



E. Controles Internos

Obligatoriamente se deberá implementar el cuaderno de obra en físico o digital de acuerdo a lo dispuesto en la Directiva N° 009-2020-OSCE/CD LINEAMIENTOS PARA EL USO DEL CUADERNO DE OBRA DIGITAL. Su registro, control y administración se efectuará de conformidad con los Artículos 191°, 192° y 193° del Reglamento de la Ley de Contrataciones del Estado; la ausencia del cuaderno de obra en obra o su desactualización en los asientos será penalizada de acuerdo a los artículos descritos, siempre que el cuaderno sea el físico.

Adicionalmente, el contratista en coordinación con la supervisión, puede implementar un cuaderno de visitas y autocontrol, en la que se consignará las recomendaciones de funcionarios o servidores de la entidad; o personal a quién delegue el seguimiento respectivo, y en la que se señalará con precisión las razones de las eventuales salidas del residente o supervisor o especialistas de la obra.

F. Trabajos Topográficos

El contratista, en relación a los trabajos topográficos, tendrá que adoptar las siguientes consideraciones:

- a. Consisten en la ejecución de todos los servicios topográficos al trazo y replanteo de los trabajos a realizarse, lo que será sometido a la aprobación de la supervisión, y servirán de base para la elaboración de las órdenes de trabajo. Este replanteo debe ser expuesto y coordinado con los propietarios colindantes a la vía, sin generar conflictos sociales buscando la participación de los beneficiarios y concertación dentro de un ambiente de buen trato.
- b. Quedarán a cargo del contratista, todos los trabajos topográficos complementarios relativos a la ejecución y terminación de la obra, los que consistirán en la colocación de estacas de construcción y puntos topográficos de referencia, y otras indicadas

por el supervisor. Estas estacas y puntos fijos constituirán el control en el campo o en la obra, por cuyo intermedio y de acuerdo con los cuales el contratista deberá dirigir y ejecutar la obra.

- c. El supervisor verificará todas y cada una de las mediciones realizadas por el contratista para la correcta ejecución de la obra. El contratista proporcionará al supervisor todas las facilidades y cooperación necesarias para esta verificación.
- d. La verificación de cualquier trazado o de cualquier línea o nivel por el supervisor, no relevará de ninguna manera al contratista de su responsabilidad por la exactitud de los mismos.
- e. El contratista deberá realizar el replanteo del proyecto definitivo, implementando los puntos principales (PI, PC y PT), Bms y otros que resulten de importancia para la buena ejecución de la obra.

G. Buenas Condiciones, Limpieza General y Retiro de Obras Provisionales

El contratista deberá mantener en buenas condiciones la obra en ejecución y todas sus partes terminadas, evitando que la acción de los agentes atmosféricos o el tránsito de su personal o equipo, ocasionen daños al proyecto o a propiedades de terceros que, de producirse, deberán ser reparados de inmediato.

H. Conservación del Medio Ambiente

El contratista, en relación a la conservación del medio ambiente, tendrá que adoptar las siguientes consideraciones:

- a. El contratista deberá identificar y utilizar a su costo, botaderos para colocar los residuos de materiales que por efecto de la obra se genere, evitando en lo posible el impacto negativo con el medio ambiente.
- b. El contratista tiene la obligación de velar por la conservación del medio ambiente, para lo cual deberá cumplir con todas las provisiones consideradas en la declaración de impacto ambiental.

I. Acciones Previas y Actividades Mínimas a Desarrollar por el Contratista

Sin exclusión de las obligaciones que correspondan al contratista, conforme a los dispositivos legales y reglamentarios vigentes, y que son inherentes a la ejecución de obra contratada, éste se obliga mínimamente y se compromete a cumplir con la realización de las siguientes actividades:

- a. Tomar conocimiento de los alcances de los estudios definitivos efectuando oportunamente ante la entidad, las observaciones o consultas que correspondan.
- b. Efectuar los trabajos de campo que sean necesarios para verificar el estado y características topográficas, geográficas, climáticas y de servicios básicos, análisis de impacto ambiental correspondientes a la localidad y al terreno sobre el que se ejecutara de la obra.
- c. De corresponder, verificar las características y la capacidad portante del terreno, mediante la ejecución del estudio de mecánica de suelos y otros que estime para su seguridad durante el desarrollo de la obra, en especial para la ejecución de estructuras; esto, siempre y cuando este considerado dentro del presupuesto del expediente técnico.
- d. Efectuar las pruebas, ensayos, muestreos que el comité de recepción de obra los solicite durante el proceso de recepción de obra; esto, siempre y cuando este considerado dentro del presupuesto del expediente técnico.
- e. Prestar los servicios contratados de conformidad con lo exigido en los presentes requerimiento y expediente técnico.
- f. Garantizar la participación del personal profesional en el frente de trabajo y a los que se exige en el presente documento, así como de los servicios, equipos y personal técnico y auxiliar.
- g. Desarrollar las actividades para cumplir con los plazos parciales y con el plazo total programado para la ejecución de la obra.



- h. Evitar las fallas producto del inadecuado proceso constructivo, caso contrario el contratista será legalmente responsable, en el campo administrativo, civil y penal; por los resultados que obtenga.
- i. Garantizar su calidad y responder por el trabajo realizado, dentro de los términos que establecen las normas durante los siguientes siete (7) años, desde la fecha de recepción de la obra, por lo que, en caso de ser requerido por la entidad, para absolver defectos, fallas y/o vicios ocultos que presenta la obra ejecutada, no podrá negar su participación y absolución de dichos requerimientos mencionados.
- j. Al contratista le está prohibido hacer entrega a terceras personas de los planos y documentos, o copias de los mismos, sin autorización expresa del supervisor o la entidad.
- k. En el lugar de la obra, se instalará un cartel de identificación de la obra de acuerdo a las especificaciones técnicas descritas en el expediente técnico. El lugar de ubicación y contenido del cartel serán indicados por el supervisor y/o la entidad. El contratista deberá tener colocado el cartel de obra, dentro de los quince (15) días posteriores al inicio del plazo de ejecución de la obra.

J. Documentación a Presentar por el Contratista

El contratista deberá presentar al supervisor o entidad para su trámite, los siguientes documentos durante la prestación de servicios:

a. Informe Inicial

El contratista presentará un informe inicial (informe de compatibilidad) que contenga los resultados de la revisión del proyecto, verificación in situ de los estudios de suelos y topografía, formulando conclusiones y recomendaciones; así como también el calendario de avance físico y valorizado de obra actualizado por mes, sustentado con el programa PERT-CPM. Dicho informe deberá ser presentado dentro de los quince (15) días de haberse dado inicio al plazo contractual conforme lo establece el artículo 177 del Reglamento de Contrataciones del estado.



b. Valorizaciones de Obra e Informes Mensuales

Las valorizaciones mensuales por avances, con sus respectivas amortizaciones, deducciones que deben estar debidamente sustentadas, incluyendo la planilla de metrados realmente ejecutados.

El informe de las actividades técnico - económico - administrativo de la obra, los cuales deberán ser entregados junto con la valorización del contratista, debiendo contener lo siguiente:

- Informe acerca de los avances físicos y valorizados del contratista, cuadros y gráficos que muestren el avance real en comparación con el programado, incluyendo el control de amortización de adelantos de corresponder.
- Presentar la documentación por la cual se certifique que los materiales y equipos cumplen con las especificaciones técnicas.
- Presentar los ensayos y pruebas correspondientes a la ejecución de la obra, en calidad y cantidad requerido según el expediente técnico.
- De corresponder, verificación de la vigencia de los seguros de obra, del personal y de terceros.
- Pronosticar los avances para el siguiente mes, tanto físico como valorizado.
- Comparación entre el avance programado y el realmente ejecutado, explicando las causas que hayan motivado atrasos, si las hubiera, y de las disposiciones tomadas para superarlos.
- Previsibles dificultades futuras y las soluciones que propone, sugiriendo la intervención de la entidad, si lo considera indispensable.
- Los informes mensuales deberán ser presentados en un (1) original y dos (2) copias. Adicionalmente deberá de presentar una copia magnética (Archivo Digital - CD) de la valorización.

- El contratista deberá obtener y suministrar información fotográfica de la evolución de la obra, de acuerdo a las indicaciones del supervisor y de acuerdo a las siguientes cantidades: 10 vistas mensuales (mínimo) tomadas durante el mes y el último día del mes valorizado.
- Otros documentos necesarios (de acuerdo a la plantilla de valorizaciones y/o informes aprobados por la entidad) que considere la entidad y/o supervisor y en coordinación con el contratista.

c. Informes Especiales

De corresponder, deberán ser presentados oportunamente según necesidad, pudiendo ser:

- Informes solicitados por la entidad dentro del plazo que se indique en la solicitud. Si el informe especial amerita un plazo mayor, por razones justificadas, la entidad establecerá el nuevo plazo de presentación del informe.

d. Informe Final y Liquidación del Contrato de Obra

Deberá presentarse como parte de la liquidación del contrato de obra:

- Se cubrirán los mismos requisitos que son parte del informe mensual, que incluirá la medición final de la obra.
- Incluirá la entrega a conformidad de la memoria descriptiva valorizada o declaratoria de fábrica (de corresponder) de la obra, certificados de calidad de los materiales y ensayos, planos post construcción (incluye archivos de autocad en CD).
- El informe final incluirá fotos (impresas y en CD), que muestren todo el proceso constructivo de la obra, desde el inicio hasta su finalización.
- Se presentará junto con la liquidación del contrato de obra, todos los documentos antes señalados que deberán ser suscritos por el contratista y profesionales participantes en la ejecución de la obra.



e. Leyes, Normas y Ordenanzas

El contratista debe conocer y cumplir estrictamente los siguientes:

- Todas las leyes, reglamentos y ordenanzas que, en cualquier forma, estén relacionadas con la ejecución de los trabajos.
- En caso de existir divergencias entre estas bases y dichas leyes, normas o reglamentos, es obligación del contratista poner en conocimiento del supervisor esta situación previa a la realización de los trabajos a fin de que éste determine la acción a seguir.
- Todas las normas técnicas y prescripciones de los presentes documentos referentes a materiales y trabajos, los daños y/o problemas causados por infracciones a este punto corren por cuenta del contratista y deberán ser reparados por éste sin derecho a pago alguno.
- Todas las normas laborales y las de seguridad e higiene ocupacional. Es de su exclusiva responsabilidad cualquier incumplimiento de las mismas, ya sea que dicho incumplimiento provenga directamente del contratista o de alguno de sus subordinados.
- Las bases legales, descritas en el numeral 1 del presente requerimiento.

➤ **REQUISITOS Y RECURSOS DEL POSTOR**

• **REQUISITOS DEL POSTOR**

- ✓ Tener vigente la inscripción de registros nacional de proveedores – capítulo de ejecutor de obras.
- ✓ No estar en los registros de proveedores inhabilitados para contratar con el estado.
- ✓ No encontrarse suspendido para contratar con el estado.
- ✓ No tener impedimentos para participar en el procedimiento de selección.

- ✓ No tener penalidades en las prestaciones que indica como experiencia para la presente convocatoria.
- ✓ Contar con el Registro para el Control de Bienes Fiscalizados (uso, consumo, compra y transporte de combustible como: diésel B5, diésel B5 S50, diésel 2 S50), en caso de consorcios al menos uno de los integrantes deberá contar con el requisito.

~~El postor debe acreditar una línea de crédito bancario equivalente a 0.2 veces el valor referencial de la contratación.~~

~~Acreditación:~~

~~El postor debe acreditar una línea de crédito bancario equivalente a:~~

- a) ~~Documento a nombre del postor emitido por una empresa que se encuentre bajo la supervisión directa de la Superintendencia de Banca, Seguros y Administradoras Privadas de Fondos de Pensiones o estar considerada en la última lista de bancos extranjeros de primera categoría que periódicamente publica el Banco Central de Reserva del Perú.~~

~~No procede acreditar este requisito a través de líneas de créditos para cartas fianza o póliza de caución.~~

~~Tampoco corresponde aceptar documentos emitidos por empresas de seguros para acreditar este requisito de calificación, toda vez que, de conformidad con el Oficio N° 47719-2019-SBS, dichas empresas no pueden otorgar créditos.~~

- b) ~~En el caso de consorcios el documento que acredita la línea de crédito puede estar a nombre del consorcio o del integrante del consorcio. El documento debe indicar expresamente el nombre completo o la denominación o razón social del integrante o integrantes del consorcio.~~



~~La solvencia económica tiene por finalidad seleccionar los postores que cuentan con las capacidades necesarias para cumplir con el objeto de la contratación, esto con el objetivo de disminuir el riesgo de posibles incumplimientos de las obligaciones contractuales objeto del presente procedimiento de selección, así mismo, la finalidad que persigue este requerimiento es determinar que el postor cuente con un respaldo económico y/o financiero suficiente para atender sus obligaciones.~~

➤ **PLAZO DE RESPONSABILIDAD DEL CONTRATISTA**

De acuerdo con lo establecido en el artículo 40° de la Ley de Contrataciones del Estado, el contratista es responsable por la calidad ofrecida y por los vicios ocultos de la obra ejecutada. El plazo de responsabilidad del contratista será de siete (07) años contados desde la conformidad de la recepción total de la obra. Además, se debe cumplir lo dispuesto en los numerales 2) y 3) del artículo 1774 del Código Civil.

Cualquier de los consorciados acredite contar con un sistema efectivo que le permita administrar y mejorar la calidad durante el proceso de ejecución del proyecto.

➤ **ADELANTOS**

En mérito al artículo 180° del Reglamento de la Ley de Contrataciones del Estado, se consideran otorgar los siguientes adelantos:

ADELANTO DIRECTO

La Municipalidad otorgará un (01) adelanto directo hasta por el 10% del monto del contrato original. El contratista debe solicitar formalmente el adelanto directo dentro de los ocho (08) días siguientes a la suscripción del contrato, adjuntando a su solicitud la Carta Fianza (en los siguientes términos: incondicional, solidaria, irrevocable y de realización automática en el país a solo requerimiento de la entidad, emitida por bancos o entidades financieras autorizadas y listados en la Superintendencia de Banca y Seguros (SBS); extendida a la orden de la entidad, por idéntico monto y con un plazo mínimo de vigencia de tres meses, renovable trimestralmente por el monto pendiente

de amortizar, hasta la amortización total del adelanto otorgado) y el comprobante de pago respectivo. La Entidad debe entregar el monto solicitado dentro de los siete (07) días calendario contados a partir del día siguiente de recibida la solicitud del contratista. Vencido el plazo para solicitar el adelanto no procede la solicitud.

ADELANTO PARA MATERIALES O INSUMOS

No se entregarán adelanto de materiales.

➤ **GARANTIAS:**

Garantías de Fiel Cumplimiento de Contrato

Requisito indispensable para perfeccionar el contrato, el postor ganador debe entregar a la Entidad la garantía de fiel cumplimiento (Carta Fianza) en los siguientes términos: incondicional, solidaria, irrevocable y de realización automática en el país a solo requerimiento de la entidad, emitida por bancos o entidades financieras autorizadas y listados en la Superintendencia de Banca y Seguros (SBS)); extendida a la orden de la entidad, por idéntico monto equivalente al diez por ciento (10%) del monto del contrato original y tener vigencia hasta el consentimiento de la liquidación final; salvo disposición legal expresa que señale lo contrario.

La entidad está facultada para ejecutar las garantías cuando el contratista no cumpliera con renovarlas antes de la fecha de su vencimiento, conforme a lo dispuesto por el artículo 155° del Reglamento de la Ley N°30225, Ley de Contrataciones del Estado.

Requisitos de las Garantías

Las garantías que se presenten deberán ser incondicionales, solidarias, irrevocables y de realización automática y sin beneficio de excusión en el país al solo requerimiento de la Entidad. Asimismo, deben ser emitidas por empresas que se encuentren bajo la supervisión de la Superintendencia de Banca, Seguros y Administradoras Privadas de Fondo de Pensiones y deben ser autorizadas para emitir garantías; o estar consideradas en la lista actualizada de bancos extranjeros de primera categoría que periódicamente publica el Banco Central de Reserva del Perú.



➤ **VALORIZACIONES**

Forma de las Valorizaciones y Facturas

La forma de las valorizaciones y facturas de pago, será la preparada por el Contratista en coordinación con el Inspector o supervisor de obra.

El Contratista consignará en sus valorizaciones todos los trabajos ejecutados, de acuerdo a las cantidades establecidas en las mediciones. La valorización será aprobada por el Inspector o supervisor de obra, según corresponda y presentada a La Entidad en un plazo máximo de cinco (05) días hábiles, contados a partir del primer día hábil del mes siguiente al de la valorización respectiva (el contratista presenta como máximo hasta el segundo día hábil del mes al inspector o Supervisor), el Inspector o supervisor de obra elevará a la Entidad.

La conformidad previa al pago, estará a cargo de la Sub Gerencia de Infraestructura y Desarrollo Urbano y Rural de la Municipalidad Distrital de Oronccoy.

Estructura de presentación de la valorización mensual

1. Índice
2. Ficha técnica de identificación del proyecto
3. Memoria descriptiva
4. Estado situacional actual
5. Resumen de las principales ocurrencias
6. Relación de recursos utilizados
7. Planilla de metrados

8. Metrados ejecutados vs programados
9. Curva "S"
10. Resumen de valorización
11. Valorización de obra
12. Reajuste o cálculo de reintegros
13. Calendario de avance de obra
14. Cronograma acelerado de obra (en caso corresponda)
15. Control financiero
16. Análisis, conclusiones y recomendaciones
17. Copias del Cuaderno de Obra
18. Certificados y/o Protocolos de Control de calidad
19. Certificado calidad de materiales
20. Panel fotográfico
21. Informe de Revisión del expediente técnico (solo en la primera vez)
22. Acta de entrega de terreno
23. Acta de inicio de obra
24. Acta término de obra (solo en la última valorización)
25. Planos de replanteo y/o ejecución
26. Contrato de obra
27. Adendas al contrato (de corresponder)
28. Ampliación de plazo (de corresponder)
29. Suspensión de plazo (de corresponder)
30. Adicionales y deductivos (de corresponder)
31. Constancia de REMYPE (de corresponder)
32. Certificado de habilidad del residente de obra
33. Contrato de consorcio (de corresponder)
34. Retención de fiel cumplimiento (de corresponder)
35. Carta fianza de fiel cumplimiento (de corresponder)
36. Carta fianza adelanto de materiales (de corresponder)
37. Carta fianza adelanto directo (de corresponder)



➤ **PRESTACIONES ADICIONALES Y REDUCCIONES**

El costo de la obra durante su ejecución solo podrá modificarse en los supuestos contemplados en la Ley de Contrataciones del Estado y su Reglamento, por orden de la Municipalidad o a solicitud del contratista.

Las prestaciones adicionales y reducciones de prestaciones se rigen por lo establecido en el Artículo 34° de la Ley de Contrataciones y los artículos 157°, 205° y 206° del Reglamento de la Ley de Contrataciones del Estado.

➤ **PENALIDAD POR MORA**

Si El CONTRATISTA incurre en retraso injustificado en la ejecución de las prestaciones objeto del contrato, LA ENTIDAD le aplica automáticamente una penalidad por mora por cada día de atraso, de acuerdo a la siguiente fórmula:

$$\text{Penalidad Diaria} = \frac{0.10 \times \text{Monto Vigente}}{F \times \text{Plazo en días}}$$

Donde:

F= 0.15, para plazos mayores a sesenta (60) días.

➤ **ASIGNACION DE RIESGOS DEL CONTRATO DE OBRA**

Los riesgos que se analizan con alta y mediana posibilidad de que ocurran durante la ejecución contractual se detallan:

3. INFORMACIÓN DEL RIESGO			4. PLAN DE RESPUESTA A LOS RIESGOS						
			4.1 ESTRATEGIA SELECCIONADA				4.2 ACCIONES A REALIZAR EN EL MARCO DEL PLAN	4.3 RIESGO ASIGNADO A	
3.1 CÓDIGO DE RIESGO	3.2 DESCRIPCIÓN DEL RIESGO	3.3 PRIORIDAD DEL RIESGO	Mitigar el riesgo	Evitar el riesgo	Aceptar el riesgo	Transferir el riesgo		Entidad	Contratista
R-1	Interrupción de trabajos en el mejoramiento de la vía por deslizamientos de masas de suelo inestables en épocas de precipitaciones pluviales principalmente.	PRIORIDAD MODERADA			X		<ul style="list-style-type: none"> Mejoramiento de taludes y el empleo de materiales geosintéticos en la etapa de obras para evitar la acción del agua. Establecer turnos adicionales de emergencia, ante los deslizamientos para la eliminación inmediata usando maquinarias de obra, según la magnitud del fenómeno. 		X
R-2	Interrupción de trabajos en el mejoramiento de la vía por derrumbes de masas de suelo y/o roca al realizar los cortes para el mejoramiento de la vía vecinal.	PRIORIDAD MODERADA		X			<ul style="list-style-type: none"> Cunetas y zanjas de coronación. Trabajar en coordinación con los lugareños para determinar zonas críticas. 	X	
R-3	Interrupción de trabajos en el mejoramiento de la vía por inundaciones a la vía en épocas de precipitaciones pluviales principalmente.	BAJA PRIORIDAD			X		Programar la presencia de maquinaria que sirva en caso de inundaciones imprevistas, como son motobombas y tuberías de PVC para el control de las aguas pluviales.	X	
R-4	Problema durante la ejecución debido a la interrupción de la transitable a los poblados creando problemas de abastecimiento.	PRIORIDAD MODERADA	X				Se tiene que establecer horarios de interrupción con carteles visibles que permitan a los pobladores tomar sus precauciones para su abastecimiento.		X
R-5	Problema durante la ejecución de movimiento de tierras debido al tipo de terreno.	PRIORIDAD MODERADA			X		Seguimiento continuo de los movimientos de materiales y su clasificación para evitar desviaciones respecto a lo planificado, coordinar con los especialistas contratistas.		X
R-6	Alteración de la vida cotidiana de los pobladores de la localidad de San Martín de Chupón, la interrupción del acceso, como contaminación sonora por la presencia de maquinaria pesada.	BAJA PRIORIDAD	X				Se comunicará a la población sobre los trabajos a realizarse. El Contratista deberá realizar la eliminación periódica de los materiales excedentes y prever a lugares seguros. En relación a la contaminación sonora, los trabajos se realizarán durante el día.	X	X



➤ **ANTICORRUPCION**

El contratista no debe ofrecer, negociar o efectuar cualquier pago objeto de valor o cualquier dádiva en general, o cualquier beneficio o incentivo ilegal en relación al contrato, que puedan constituir un incumplimiento a la Ley, tales como robo, fraude, cohecho o tráfico de influencias, directa o indirectamente, o a través de socios,

integrantes de los órganos administrativos, apoderados, representantes legales, funcionarios, asesores o personas vinculadas en concordancia a lo establecidos en el Artículo 11° de la Ley de Contrataciones del estado Ley N° 30225 y su Reglamentos vigente a la presente convocatoria.

El contratista declara y garantiza no haber, directamente o indirectamente, o tratándose de una persona jurídica a través de sus socios, integrantes de los órganos de administración, apoderados, representantes legales, funcionarios, asesores o personas vinculadas a las se refiere el Art 7° de la Ley de Contrataciones del Estado, ofrecido, negociado o efectuado, cualquier pago o, en general, cualquier beneficio o incentivo ilegal en relación al contrato.

El contratista se obliga a conducirse en todo momento, durante la ejecución del contrato, con honestidad, probidad, veracidad e integridad y de no cometer actos ilegales o de corrupción, directa o indirectamente o a través de sus socios, accionistas, participantes, integrantes de los órganos administrativos, apoderados, representantes legales, funcionarios, asesores o personas vinculadas el Art 7° de la Ley de Contrataciones del Estado.

El contratista se compromete a comunicar a las autoridades competentes, de manera directa y oportuna, cualquier acto o conducta ilícita o corrupta de las que tuviera conocimiento, así mismo, adoptará medidas técnicas, organizativas y/o de personal apropiadas para evitar los referidos actos o prácticas.

El contratista se compromete a no colocar a los funcionarios públicos con los que deba interactuar, en situaciones reñidas con la ética. En tal sentido, reconoce y acepta la prohibición de ofrecerles a estos, cualquier tipo de obsequio, donación, beneficio y/o gratificación, ya sea de bienes o servicios, cualquiera sea la finalidad con la que se lo haga.

De esta manera, el contratista es consiente que, no debe cumplir con lo anteriormente expuesto, se someterá a la resolución del contrato y las acciones civiles y/o penales que la Municipalidad Distrital de Oronccoy puede accionar, en salvaguarda de sus intereses, cumplimiento de los objetivos de la prestación y garantías a los productos finales.

La Entidad rechaza ofertas con participación de personas naturales o jurídicas, quienes participan directamente en la prestación, que cuenten con antecedentes como involucrado directo o indirecto en actos de corrupción.



➤ **REAJUSTES**

Los reajustes se rigen por lo dispuesto en los artículos 38° y 195° del Reglamento de la Ley de Contrataciones del Estado.

➤ **VALORIZACIONES Y METRADOS**

De conformidad con lo establecido en los Art. 194° del Reglamento de la Ley de Contrataciones del Estado.

➤ **AMPLIACIONES DEL PLAZO CONTRACTUAL**

Se rigen por lo dispuesto en los artículos 197°, 198°, 199° y 200° del Reglamento de la Ley de Contrataciones del Estado.

Causales de ampliación de plazo:

Las señaladas en el artículo 197° del Reglamento de la Ley de Contrataciones del Estado. En caso de solicitudes por atrasos y/o paralizaciones, el contratista deberá especificar si se trata de un atraso o de una paralización o de ambas. El plazo adicional solo se concederá en caso sea necesario para culminar la obra.

Procedimiento para tramitar una ampliación de plazo

Según lo establecido en el artículo 198° del Reglamento de la Ley de Contrataciones del Estado. El contratista deberá presentar con su solicitud todos los argumentos y pruebas que sustenten su pedido. Solo los argumentos y las pruebas que sean presentados por el contratista como parte de su solicitud podrán ser presentados en una eventual controversia.

Reconocimiento de costos y gastos de una ampliación de plazo

Conforme lo dispuesto en los artículos 199° y 200° del Reglamento de la Ley de Contrataciones del Estado.

➤ **CONFORMIDAD DE OBRA**

Con la suscripción de Acta de recepción de obra en cumplimiento al artículo 208° del Reglamento de la Ley de Contrataciones del Estado.

➤ **RESPONSABILIDAD DEL CONTRATISTA**

El contratista planeará y será responsable por los métodos de trabajo y eficiencia de los equipos empleados en la ejecución de la obra. Durante la ejecución de la obra el contratista está obligado a cumplir los plazos parciales establecidos en el calendario de avance de obra. En caso de producirse retraso injustificado se procederá acorde con lo señalado en el artículo 203° del Reglamento de la Ley de Contrataciones del Estado. Deberá tener en cuenta que la Municipalidad es responsable de la obtención de las licencias, autorizaciones, permisos, servidumbre y similares para la ejecución de la obra conforme lo establecido en el artículo 146° del Reglamento de la Ley de Contrataciones del Estado, siendo que, la responsabilidad del contratista se entendería limitada, únicamente a la tramitación de los permisos y licencias que correspondan debiendo coordinar directamente con Municipalidad a efectos de obtener los mismos. En caso la obra requiera de prestaciones adicionales el contratista deberá presentar el expediente técnico del adicional de obra según lo estipulado en el artículo 205° del Reglamento de la Ley de Contrataciones del Estado. La misma que deberá ser oportuna de tal forma que no genere atrasos en la ejecución de la obra, siempre y cuando se tenga la conformidad del proyectista y la entidad en relación a la necesidad de elaborar el adicional.

➤ **RESPONSABILIDAD POR VICIOS OCULTOS**

La responsabilidad del contratista por la calidad ofrecida y por los vicios ocultos de la obra ejecutada, será de siete (07) años, contados a partir de la recepción de la obra, de conformidad al Artículo 40° de la Ley N°30225, Ley de Contrataciones del Estado y del artículo 173° de su Reglamento.

La entidad tendrá un plazo de hasta treinta (30) días hábiles desde la expiración del periodo de responsabilidad por defectos o vicios ocultos para reclamar. En caso se detecte un defecto o vicio oculto a criterio de la entidad, el contratista, tendrá la carga de la prueba en caso considere que no se trata de un defecto o vicio oculto o que el mismo no le es imputable. La responsabilidad del contratista, comprende la reparación de los respectivos defectos o vicios ocultos o la compensación a la entidad, por los costos de reparación que sean necesarios.

➤ **SUPERVISION DE OBRA**

La obra contará de modo permanente y directo con un Inspector o Supervisor, en cumplimiento a lo establecido en el artículo 186° del Reglamento. Las funciones están establecidas en el artículo 187° del Reglamento de la Ley de Contrataciones.

➤ **RECEPCION DE LA OBRA**

La recepción de la obra se hará de conformidad con lo establecido en el artículo 208° del Reglamento de la Ley de Contrataciones del Estado. Una vez comunicada el término de la obra por parte del contratista, este deberá presentar los planos post-construcción, metrados mensuales y finales, dossier de calidad con todas las pruebas, ensayos, análisis de campo y las lecciones aprendidas en un plazo de diez (10) días calendario de comunicado el término de obra.

A la terminación de la obra o cuando se considere conveniente por la ENTIDAD y luego de una inspección conjunta entre representantes de la ENTIDAD, del Supervisor y del Contratista, si no existen observaciones con relación a la calidad y terminación de la



Obra y estén en funcionamiento todos los sistemas y equipos que la conforman, se procederá a la Recepción, suscribiéndose el Acta correspondiente, en la que se indicará claramente el estado final de la obra, de acuerdo a lo indicado en el Artículo 208° del Reglamento.

En Contratista proporcionará al Comité de Recepción un juego completo de los planos de replanteo para facilitar la verificación de la culminación de la obra y demás documentos que correspondan, sin perjuicio de su obligación de presentarlo nuevamente en la liquidación de la obra.

➤ **SOLUCION DE CONTROVERSIAS**

Las controversias que surjan entre las partes durante la ejecución del contrato se resuelven mediante junta de resolución de disputas de acuerdo a lo establecido en artículo 243° del Reglamento de la Ley de Contrataciones con el Estado y conciliación o arbitraje, según el acuerdo de las partes. Cualquiera de las partes tiene derecho a iniciar el arbitraje a fin de resolver dichas controversias dentro del plazo de caducidad previsto en la Ley de Contrataciones del Estado y su Reglamento.

Facultativamente, cualquiera de las partes tiene el derecho a solicitar una conciliación dentro del plazo de caducidad correspondiente, según lo señalado en el artículo 224° del Reglamento de la Ley de Contrataciones del Estado, sin perjuicio de recurrir al arbitraje, en caso no se llegue a un acuerdo entre ambas partes o se llegue a un acuerdo parcial. Las controversias sobre nulidad del contrato solo pueden ser sometidas a arbitraje.

El Laudo arbitral emitido es inapelable, definitivo y obligatorio para las partes desde el momento de su notificación, según lo previsto en el numeral 45.21 del artículo 45° de la Ley de Contrataciones del Estado.

➤ **VIGILANCIA**

El Contratista será el responsable de tomar las medidas necesarias para obtener la seguridad y protección de las personas e instalaciones de la Obra, para lo cual debe proveer durante los trabajos, el personal, cercos, iluminación y otros elementos adecuados que se requiera.

El Contratista deberá proporcionar guardianía general y el personal auxiliar de servicios para el personal de Obra y las instalaciones de uso común. El servicio de guardianía se realizará durante las 24 horas del día, en tanto que el resto de servicios se atenderán de acuerdo a los horarios que se establezcan.

El incidente o el accidente resultante de la inobservancia de esta obligación correrá únicamente por el contratista. Para lo cual el contratista contará con implementos de seguridad según NG – 050. El Contratista está obligado hacer notar a la entidad, por escrito e inmediatamente, cuando se haya dado una orden que va contra las medidas de seguridad, a fin de tomar conocimientos lo cual no lo exime asumir la responsabilidad exclusiva por cualquier resultado dañoso.

➤ **CRONOGRAMA DE EJECUCIÓN**

Cuando se tenga definida el inicio de Obra, el Contratista deberá presentar sus cronogramas de ejecución el cual será presentado a la Supervisión para su aprobación. En este documento se indicará claramente la ruta crítica. Una vez aprobados el Cronograma de ejecución y el plan general de los trabajos por la supervisión, serán considerados como documentos contractuales.

El contratista deberá revisar y actualizar el cronograma de ejecución cada vez que se tenga una reprogramación de plazo por causas de fuerza mayor, por obras adicionales o deductivas cuyo sustento técnico requiera una reprogramación acorde al Reglamento de Contrataciones del Estado.

➤ **INTERVENCIÓN ECONÓMICA DE LA OBRA.**



En caso de demoras injustificadas en la ejecución de la Obra, la entidad podrá intervenir económicamente la ejecución de la Obra, de acuerdo a los artículos 203° y 204° del Reglamento de la Ley de Contrataciones del Estado.

La entidad podrá de oficio o a solicitud de parte intervenir económicamente la obra, en circunstancias de caso fortuito, fuerza mayor o por incumplimiento de las estipulaciones contractuales que a su juicio no permitan la terminación de los trabajos, según lo previsto en el artículo 204° del Reglamento de la Ley de Contrataciones del Estado.

➤ **EJECUCIÓN DE LA OBRA**

El Contratista ejecutará la Obra en estricto cumplimiento del Expediente Técnico. Los materiales, herramientas y Mano de Obra, serán tomando en consideración lo definido en el expediente técnico. Asimismo, el contratista y la Entidad deberán tomar como base las consideraciones al reglamento de la ley de contrataciones, incluidas sus Modificatorias.

Los criterios de diseño involucrarán, sin excepción, las mejores prácticas de ejecución de Obras, empleando procedimientos constructivos de calidad, equipos y técnicas de última generación acordes con las tecnologías vigentes y con la consideración que se trata de una infraestructura pública, a fin de asegurar un producto de calidad, estando sujetos a la aprobación y plena satisfacción de la Entidad.

Por otra parte, los procedimientos de construcción reflejan la suposición básica que el Contratista es el especialista y conoce las prácticas de construcción y equipamiento de las obras de saneamiento.

Todo procedimiento constructivo indicado será de primera calidad, estará sujeto a la aprobación de la Entidad, quien tiene además el derecho de rechazar aquel que no cumpla con los estándares utilizados en infraestructura.



➤ **OBLIGACIONES DEL CONTRATANTE Y LA ENTREGA DEL TERRENO**

La ENTIDAD comunicará dentro de los diez (10) días siguientes a la firma del contrato, el día que tendrá lugar la Entrega del Terreno de la obra.

El Supervisor designado por la ENTIDAD y/o representantes de la ENTIDAD efectuarán la entrega del Terreno.

➤ **DOCUMENTOS PARA LA EJECUCIÓN**

La Entidad pondrá a disposición del Contratista un juego de planos, así como los demás documentos necesarios para la ejecución de las obras, en CDs y en medio físico. Sin embargo, el Contratista podrá obtener copias adicionales contra el pago respectivo.

➤ **OBLIGACIONES DEL CONTRATISTA PERSONAL**

- El Contratista deberá indicar los nombres de los profesionales que serán los responsables de la dirección de la obra, la que deberá estar siempre a cargo de una persona responsable (Ingeniero Residente).
- El Contratista empleará obligatoriamente a los Profesionales propuestos para la Dirección Técnica de la Obra, salvo que la Supervisión solicite su sustitución.
- El Contratista deberá emplear personal técnico calificado, obreros especializados y demás personal necesario para la correcta ejecución de los trabajos.
- El Contratista tiene la obligación de reemplazar el personal no competente o no satisfactorio, de acuerdo a las órdenes del Supervisor.
- El Contratista tiene la obligación de suministrar a los trabajadores las condiciones más adecuadas de salubridad e higiene, así como dar el debido cumplimiento a lo dispuesto en el Decreto Supremo N° 001 -98-TR, y sus normas complementarias y modificatorias.
- El Contratista tiene la obligación de velar por la seguridad de los trabajadores durante la ejecución de todos y cada uno de los trabajos brindando el equipo y material necesario para tal efecto.

- El Contratista deberá suministrar en los intervalos que prescriba el Supervisor o la Entidad, la nómina detallada de todo el personal superior y de los obreros que están empleados a la fecha del Informe.
- Se deberá presentar un cuadro de actividades programadas para la correcta ejecución de la obra, firmada por el residente propuesto.
- El Contratista no podrá modificar el listado de personal profesional designado a la obra y consignado en su propuesta sin el consentimiento previo y por escrito de la Entidad o Supervisor.

➤ **MATERIALES, EQUIPOS Y CONTROL DE CALIDAD**

Todos los materiales y equipos destinados a la obra, deberán cumplir con las características técnicas exigidas en las bases y se podrán someter a los ensayos necesarios para verificar sus características.

Se podrán aceptar otras propiedades o calidades especificadas y/o normas indicadas en las Bases que sean similares o equivalentes mientras que se ajusten a especificaciones y/o normas reconocidas, que aseguren una calidad igual o superior a la indicada y siempre que el Contratista aporte la documentación y demás elementos de juicio que permitan evaluar el cumplimiento de las exigencias establecidas en las Bases y que los cambios propuestos no alteren las especificaciones técnicas de la obra, siempre que este represente una ventaja técnica y económica que lo justifique. La ENTIDAD se reserva el derecho de rechazar la lista de materiales propuesta por el Contratista, si éstos no concuerdan con lo estipulado en las Bases.

Correrán por cuenta del Contratista las muestras de materiales requeridos por el Supervisor.

Asimismo, correrán por cuenta del Contratista los ensayos necesarios para verificar la calidad de los materiales y las pruebas de control de calidad, debiendo el Contratista efectuar dichos trabajos con cargo a sus gastos generales.

La aprobación de los materiales y/o de los equipos por el Supervisor no libera al Contratista de su responsabilidad sobre la calidad de los materiales y/o equipos.



➤ **DOCUMENTACIÓN TÉCNICA**

El Contratista se obliga a realizar el Estudio Definitivo, el Replanteo de Obra, la Ingeniería, y planos definitivos generales y de detalle de todas las instalaciones del Proyecto, las modificaciones de estructuras, instalaciones, elementos y/o partes tal como se proyecta en su ejecución, conforme a lo previsto en el Cronograma de Ejecución del Proyecto.

Se observará el inicio de los trabajos que no cuenten con la documentación requerida, previamente aprobada por el Supervisor.

Dicha documentación, sean planos, memorias de cálculo, planillas, solicitudes de autorización, etc. será presentadas con una anticipación no inferior a diez (10) días hábiles, respecto a la fecha prevista para la ejecución de los respectivos trabajos, sean éstos en obra o en taller conforme a las previsiones del Plan de Trabajo, salvo que las Especificaciones Técnicas prevean otro plazo.

Toda la documentación se presentará en original y dos (2) copias en las escalas, carátulas y numeración requerida por el Supervisor. Deberán estar debidamente dobladas y encarpetadas.

La aprobación que preste el Supervisor a toda la documentación técnica no eximirá al Contratista de su responsabilidad por la correcta ejecución de los trabajos.

➤ **ÓRDENES DE PAGO PARA VALORIZACIONES MENSUALES**

El valor del pago mensual del Contrato ejecutados durante el mes en cuestión será:

El monto acumulado por los trabajos ejecutados hasta la fecha.

Menos el total facturado por trabajos ejecutados hasta el mes anterior.

Menos la amortización de los adelantos otorgados, si los hubiera, de acuerdo a los porcentajes establecidos.

Menos cualquier otra retención o penalidad que sea necesario aplicar según lo previsto en estos términos de referencia.

Tomando en cuenta el valor resultante se extenderá la orden de pago mensual.

Las estimaciones del progreso de los trabajos pueden ser reajustadas conforme se efectúen las estimaciones finales. La inclusión de cualquier trabajo o material en las estimaciones de pagos mensuales, no deberá ser interpretada como aceptación de tal trabajo o material y en consecuencia no impedirá el rechazo de aquel trabajo, así estuviera cancelado parcialmente, si se descubre que el mismo no está en estricto acuerdo con las especificaciones.

Este rechazo incluirá también el trabajo posteriormente ejecutado, si hay secuencia de dependencia.

Todos los equipos instalados, materiales y trabajos comprendidos en los pagos mensuales ejecutados, serán considerados como propiedad de la ENTIDAD, pero esta disposición no libera al Contratista de la responsabilidad total del mantenimiento hasta la conclusión del Contrato.

➤ **ORDEN DE PAGO PARA LA VALORIZACIÓN DE LA LIQUIDACIÓN FINAL**

Con la previa autorización del Supervisor, la valorización de la Liquidación Final de Pago confeccionado, conforme lo indicado en el numeral 21 de las disposiciones finales, seguirá el trámite de aprobación final y pago por la ENTIDAD.

➤ **RESPONSABILIDAD ANTE TERCEROS**

El Contratista será directo responsable de las consecuencias causadas por deficiencia o Negligencia durante la ejecución de la obra, como la afectación a terceros o a las propiedades de éstos, por responsabilidad civil.



3.1.2 CONSIDERACIONES ESPECÍFICAS

a) **EQUIPAMIENTO**

Se debe consignar aquel equipamiento (equipo y/o maquinaria que se extrae del expediente técnico) clasificado como estratégico para la ejecución de la obra, concordante con la relación de precios y cantidad de recursos requeridos por tipo en el expediente técnico.

No se puede requerir características, años de antigüedad y demás condiciones del equipamiento que no se hayan previsto en el expediente técnico o que constituyan exigencias desproporcionadas, irrazonables o innecesarias.

Cabe mencionar que solo el equipamiento clasificado como estratégico, debe ser incluido como requisito de calificación en el literal A.1 de este Capítulo.

Indicado en Costos y Presupuestos del Expediente Técnico. Los postores podrán ofertar equipos y/o maquinarias con iguales y/o mejores características.

ITEM	DESCRIPCION	UND	CANTIDAD
1.0	NIVEL TOPOGRAFICO	und	1.00
2.0	ESTACION TOTAL	und	1.00
3.0	MOTOBOMBA 10 HP 4"	und	1.00
4.0	COMPRESORA NEUMATICA 87HP 250 - 330 PCM -	und	1.00
5.0	RODILLO LISO VIBRATORIO AUTOPROPULSADO 7-9 TON, 70-100 HP	und	1.00
6.0	RODILLO LISO VIBRATORIO 30 HP 2.2-2.5 TON	und	1.00
7.0	TRACTOR DE ORUGAS DE 200HP	und	1.00
8.0	MARTILLO NEUMATICO DE 25 kg.	und	1.00
9.0	CARGADOR SOBRE LLANTAS DE 125 -155 HP 3 YD3.	und	1.00
10.0	EXCAVADORA SOBRE ORUGAS (115 hp-165hp) 0.75-1.4 YD3	und	1.00
11.0	RETROEXCAVADORA SOBRE LLANTAS 58 HP	und	1.00
12.0	MOTONIVELADORA 125 HP	und	1.00
13.0	VOLQUETE DE 15M3	und	2.00

14.0	CAMION CISTERNA PARA AGUA 2000 Galones	und	1.00
15.0	VIBRADOR DE CONCRETO 4 HP 2.40"	und	1.00
16.0	MEZCLADORA DE CONCRETO DE 9 -11p3	und	1.00
17.0	PLANCHA COMPACTADORA 4 HP	und	1.00
18.0	COMPACTADORA VIBRATORIA TIPO PLANCHA 7 HP	und	1.00
19.0	ZARANDA METALICA	und	1.00

Nota: Se aceptarán equipos con potencia y características iguales o superiores a los considerados en la relación.

Los equipos y maquinarias estratégicos serán acreditados con una copia de documentos que sustente la posesión, el compromiso de alquiler, compromiso de compra u cualquier otro documento que acredite la disponibilidad del requisito de calificación. En caso de que el postor sea en consorcio, los documentos de acreditación de este requisito pueden estar a nombre del consorcio o de uno de sus integrantes.

En caso de vehículos, volquete y cisterna deberá adjuntar para el momento de acreditación la tarjeta de propiedad, SOAT vigente, Revisión técnica (de corresponder), tarjeta de circulación.

**b) DEL PLANTEL PROFESIONAL
DEL PERSONAL CLAVE**

El plantel profesional clave para la ejecución de la obra, es, aquél que resulta esencial para la ejecución de la prestación conforme al detalle de su perfil mínimo y cargo, en estricta observancia con el expediente técnico (concordante con el desagregado del análisis de gastos generales del expediente técnico)

Plantel Profesional Clave		
Cargo	Profesión	Experiencia
Residente de obra	Ingeniero Civil, titulado, colegiado y habilitado	Deberá acreditar 24 meses de experiencia, como Residente de obra y/o Supervisión de Obra y/o Inspector de obras y/o Jefe de Servicios y/o Residente de Servicio en Ejecución de obras y/o servicios similares. Se entiende por obras y servicios similares a: creación y/o construcción y/o mantenimiento y/o mantenimiento periódico y/o mejoramiento y/o rehabilitación de carreteras y/o trochas carrozables y/o caminos vecinales y/o vías vecinales y/o rehabilitación de la transitabilidad; todo contado a partir de la colegiatura.
Especialista en Seguridad y Salud Ocupacional	Ingeniero Civil y/o Ingeniero de Seguridad y Salud Ocupacional; titulado, colegiado y habilitado	Deberá acreditar experiencia mínima de 12 meses como Especialista y/o Jefe en Seguridad y Salud ocupacional y/o Especialista en Seguridad y Salud Ocupacional y/o especialista SSOMA, en Ejecución de obras y/o servicios en general.
Especialista Ambiental	Ingeniero Ambiental y/o Ingeniero Civil; titulado, colegiado y habilitado.	Deberá acreditar experiencia mínima de 12 meses como Especialista Ambiental y/o Especialista en Impacto Ambiental y/o Especialista en Medio Ambiente y/o especialista SSOMA, en Ejecución de obras y/o servicios en general.



c) DE LA EXPERIENCIA EN LA ESPECIALIDAD DEL EJECUTOR DE OBRA

- El postor debe acreditar un monto facturado acumulado equivalente a S/ 1,692,935.75 (Un Millón Seiscientos Noventa y Dos Mil Novecientos Treinta y Cinco con 75/100 Soles) en la ejecución de obras similares, durante los diez (10) años anteriores a la fecha de la presentación de ofertas, que se computarán desde la suscripción del acta de recepción de obra.
- Se considerará obra similar: Mejoramiento y/o ampliación y/o renovación de caminos vecinal y/o calzada y/o carreteras.

Se acreditará con copia simple de: (i) contratos y sus respectivas actas de recepción de obra; (ii) contratos y sus respectivas resoluciones de liquidación; o (iii) contratos y sus respectivas constancias de prestación o cualquier otra documentación de la cual se desprenda fehacientemente que la obra fue concluida, así como el monto total que implicó su ejecución; correspondientes a un máximo de veinte (20) contrataciones.

d) CONDICIONES DE LOS CONSORCIOS

De conformidad con el numeral 49.5 del artículo 49 del Reglamento, el área usuaria puede incluir lo siguiente:

- 1) El número máximo de consorciados es de dos (02) integrantes.
- 2) El porcentaje mínimo de participación de cada consorciado es de 40%, la misma que no debe diferir y ser equivalente a las obligaciones y a la experiencia en la especialidad.
- 3) El porcentaje mínimo de participación en la ejecución del contrato, para el integrante del consorcio que acredite mayor experiencia, es de 50%.



e) DE LAS OTRAS PENALIDADES

- ✓ De acuerdo con el artículo 163 del Reglamento, se pueden establecer otras penalidades, distintas al retraso o mora, las cuales deben ser objetivas, razonables, congruentes y proporcionales con el objeto de la contratación.
- ✓ Según lo previsto en los artículos 190 y 191 del Reglamento, en este tipo de penalidades se deben incluir las siguientes:

OTRAS PENALIDADES			
N°	SUPUESTOS DE APLICACIÓN DE PENALIDAD	FORMA DE CÁLCULO	PROCEDIMIENTO
1	Cuando el personal acreditado permanece menos de sesenta (60) días desde el inicio de su participación en la ejecución del contrato o del íntegro del plazo de ejecución, si este es menor a los sesenta (60) días, de conformidad con las disposiciones establecidas en el numeral 190.2 del artículo 190 del Reglamento.	0.5 UIT por cada día de ausencia del personal en obra en el plazo previsto.	Según informe del SUPERVISOR DE LA OBRA
2	En caso el contratista incumpla con su obligación de ejecutar la prestación con el personal acreditado o debidamente sustituido.	0.5 UIT por cada día de ausencia del personal en obra en el plazo previsto.	Según informe del SUPERVISOR DE LA OBRA

3	SEGURIDAD DE OBRA Y SEÑALIZACION. -Cuando el Contratista no cuente con los dispositivos de seguridad en la obra, tanto peatonal o vehicular incumpliendo las normas, además de las señalizaciones solicitadas por la Supervisión.	Dos por mil (2/1000) del monto de la valorización del periodo por cada día de dicho incumplimiento.	Según informe del SUPERVISOR DE LA OBRA
4	INDUMENTARIA E IMPLEMENTOS DE PROTECCION PERSONAL. - Cuando el Contratista no cumpla con dotar a su personal de los elementos de seguridad y la indumentaria señalada por la Municipalidad. Esta penalidad se considerará por el total de los trabajadores; es decir si alguno de los trabajadores no está debidamente equipado.	Uno por mil (1/1000) del monto de la valorización del periodo por cada día de dicho incumplimiento.	Según informe del SUPERVISOR DE LA OBRA
5	INGRESO DE MATERIALES. - Cuando el Contratista ingrese a la obra materiales distintos a lo especificado, sin la autorización del supervisor y/o Inspector. Penalidad por cada ocurrencia.	Dos por mil (2/1000) del monto de la valorización del periodo, por cada ocurrencia dentro del periodo valorizado.	Según informe del SUPERVISOR DE LA OBRA
6	ENTREGA DE INFORMACION INCOMPLETA. - Cuando el Contratista entregue documentación incompleta perjudicando en trámite normal de los mismos (solicitud de adelantos y otros). La multa será por cada trámite documentario.	S/ 500.00	Según informe del SUPERVISOR DE LA OBRA
7	CARTEL DE OBRA. - Cuando el Contratista no coloque el cartel de obra dentro del plazo establecido en las Especificaciones Técnicas y/o el Contrato. La multa por día de atraso será de:	Dos por mil (2/1000) del monto de la valorización del periodo por cada día de dicho incumplimiento.	Según informe del SUPERVISOR DE LA OBRA
8	CRONOGRAMA VALORIZADO AL INICIO DEL PLAZO CONTRACTUAL. - Cuando el Contratista no cumpla con entregar el Calendario Valorizado adecuado a la fecha de inicio del plazo contractual, en un plazo de 72 horas.	Uno por mil (1/1000) del monto de la valorización del periodo por cada día de dicho incumplimiento.	Según informe del SUPERVISOR DE LA OBRA
9	PRUEBAS Y ENSAYOS. - Cuando el Contratista no realiza las pruebas y ensayos oportunamente para verificar la calidad de los materiales y las dosificaciones.	Uno por mil (1/1000) del monto de la valorización del periodo por cada día de dicho incumplimiento.	Según informe del SUPERVISOR DE LA OBRA
10	Cuando el contratista no entregue al inspector o supervisor de obra la valorización mensual dentro o hasta el segundo día hábil del mes siguiente; conforme lo establecido en el artículo 194.1 del RLCE. La multa es por cada día de demora en la entrega del informe mensual.	0.5 UIT por cada día de retraso.	Según informe del SUPERVISOR DE LA OBRA



11	RESIDENTE DE OBRA. - Cuando el Residente de la obra no se encuentra en forma permanente en la obra.	1/1000	Según informe del SUPERVISOR DE LA OBRA
12	CUADERNO DE OBRA. - Cuando el cuaderno de obra no se encuentre en forma permanente en la obra o sea retenido por el contratista (se probará con informe de la supervisión o inspección). Siempre y cuando el cuaderno de obra sea físico.	1/1000	Según informe del SUPERVISOR DE LA OBRA
En caso se haya autorizado el uso del cuaderno de obra físico, incluir la siguiente penalidad:			
	Si el contratista o su personal, no permite el acceso al cuaderno de obra al O SUPERVISOR DE LA OBRA, impidiéndole anotar las ocurrencias.	Cinco por mil (5/1000) del monto de la valorización del periodo por cada día de dicho impedimento.	Según informe del SUPERVISOR DE LA OBRA

Las penalidades serán aplicadas en la valorización del mes en que ocurrió la falta o en la liquidación del contrato de la ejecución de la obra.

Para el caso de las multas consideradas en el numeral once (11), estarán eximidos de la penalidad en los siguientes casos:

- ✓ Por fallecimiento del profesional propuesto.
- ✓ Por enfermedad que impide la permanencia del profesional debidamente sustentado con la documentación que certifique la atención médica, prescripción médica y todo lo referente a su asistencia médica sea en un Hospital, Clínica o Centro de Salud.
- ✓ Despido del profesional por disposición de la Entidad.



f) DE LAS MODALIDADES DE EJECUCION

En el caso de obras contratadas bajo la modalidad llave en mano que cuenten con componente equipamiento, se debe incluir las especificaciones técnicas de los equipos requeridos, y en caso incluyan la operación asistida se debe incluir los términos de referencia de dicha prestación.

g) DE LAS CONTRATACIONES POR RELACION DE ÍTEMS, PAQUETE O TRAMOS

- El residente de obra no podrá prestar servicios en más de una obra a la vez, salvo el caso de obras convocadas por paquete, en las cuales la participación permanente, directa y exclusiva del residente, así como del inspector o supervisor, según corresponda, debe ser definida por la Entidad en este numeral, bajo responsabilidad, teniendo en consideración la complejidad y magnitud de las obras a ejecutar, de conformidad con los artículos 179 y 186 del Reglamento.

h) DE LA RECEPCION DE OBRA

Al terminar todos los trabajos, el Contratista hará entrega de la obra a la Comisión de Recepción designada por la Municipalidad Distrital de Oronccoy. La recepción de la obra se hará de acuerdo a lo estipulado en el Art. 208 del Reglamento. El procedimiento para la liquidación del contrato de obra será en concordancia con lo establecido en el Art. 209 del Reglamento. No se procederá a la liquidación de obra, mientras existan controversias pendientes de resolver. Luego de haber quedado consentida la liquidación y efectuado el pago del saldo de la liquidación, culmina el contrato y se Cierra el expediente respectivo. De la misma manera se indica que al momento de solicitar la recepción de obra, el contratista deberá de proveer los planos de replanteo para la correcta verificación del proyecto ejecutado, en caso de no presentar no se contarán los plazos según el artículo 208, hasta tener los planos correspondientes.

Luego de la Recepción de la Obra, el Contratista presentará la Valorización de Liquidación Final, debidamente sustentada con la documentación y cálculos detallados.

La liquidación se ejecutará según lo establecido en la Ley de Contrataciones del Estado y su Reglamento.

La Entidad o el Contratista, según corresponda, deben efectuar el pago del monto correspondiente al saldo de la liquidación del contrato de obra, en el plazo de quince (15) días calendario, computados desde el día siguiente del consentimiento de la liquidación. Para tal efecto, la parte que solicita el pago debe presentar el comprobante de pago respectivo, debiendo hacer entrega de los planos de replanteo o post construcción, la minuta de declaratoria de fábrica y la memoria descriptiva valorizada, en cumplimiento de lo establecido en el artículo 210° del Reglamento de la Ley de Contrataciones del Estado, para proceder al pago correspondiente.

"En caso que la liquidación de contrato debidamente consentida determine un saldo a favor de la Entidad, ésta requerirá por escrito al Contratista para que efectúe el pago respectivo en el plazo de quince (15) días calendario, computados desde el día siguiente del consentimiento de la liquidación, transcurrido este plazo sin que se haya verificado el pago, la Entidad podrá hacerse cobro de cualquier deuda pendiente a favor del Contratista o de las garantías que aún estuvieran vigentes".

Esta valorización final, debe estar respaldado por:

- ✓ Evidencia de que los trabajos comprendidos en el Contrato están libres de todo reclamo legal, deudas y prebendas (Declaración Jurada y otros documentos).
- ✓ Monto actualizado del Contrato de acuerdo a las modificaciones autorizadas y realizadas durante el período de ejecución.
- ✓ Cantidades de obra ejecutada de acuerdo a la Valorización Final de Medición.
- ✓ Costo total de la obra ejecutada, incluyendo todos los trabajos realizados.
- ✓ Declaración jurada de no tener reclamos laborales del MTPE y pagos pendientes a los trabajadores.
- ✓ Monto total percibido por el Contratista hasta la Valorización anterior.
- ✓ Deducciones en favor de La Municipalidad por incumplimiento de plazo y otros conceptos, si los hubiera. Saldo a favor o en contra del Contratista.



ESTRUCTURA DE PRESENTACIÓN DE LA LIQUIDACIÓN DE OBRA

- I. Índice
- II. Generalidades
- III. Objetivo
- IV. Ficha técnica
- V. Base legal.
- VI. Ubicación del proyecto
- VII. Documentos sustentatorios.
- VIII. Descripción de la parte resaltante del cuaderno de obra
- IX. Descripción de la obra ejecutada y declaratoria de fábrica
- X. Grado de cumplimiento de las partidas y/o componentes.
- XI. Resumen presupuestal
- XII. Metrados realmente ejecutados
- XIII. Cuadro de resumen de todas las valorizaciones tramitados con sus respectivas conformidades de pago.
- XIV. Resumen de valorizaciones finales y mensuales
- XV. Cuadro de control de los adelantos y amortizaciones
- XVI. Calendario de avance de la obra programada
- XVII. Informe final del plan de manejo ambiental
- XVIII. Informe final del plan de seguridad y salud ocupacional en el trabajo
- XIX. Informe final del Monitoreo Arqueológico con su respectiva resolución de aprobación otorgado por Ministerio de Cultura.
- XX. Observaciones
- XXI. Conclusiones

XXII. Recomendación

XXIII. Anexos:

- Acta de recepción de obra
- Formato de viabilidad
- Resoluciones
- Pruebas de control de calidad, roturas de probetas de concreto.
- Acta de entrega de terreno
- Acta de inicio de obra
- Acta de termino de obra
- Contrato supervisor
- Panel fotográfico
- Planos de replanteo final de todas las especialidades
- Cuadernos de obra original
- Contrato de obra y adendas
- Resolución de contrato de obra (de corresponder)
- Acta de conciliación (de corresponder)
- Sentencia de laudo arbitral (de corresponder)
- Otros que sean relevantes de acuerdo a la obra.
- Expediente técnico original
- Expediente del adicional de obra y deductivos (de corresponder)

XXIV. DEL CONTENIDO LIQUIDACIÓN FINANCIERO DE CONTRATO DE OBRA:

- Memoria descriptiva
- Liquidación financiera
- Consolidado de los saldos.
- Anexos:
 - a. Cuadro de costos de inversión.
 - b. Cuadro de desembolsos
 - c. Reembolsos y saldo por reembolsar
 - d. Saldo por amortizar y reintegros (de corresponder)
 - e. Amortizaciones de materiales (de corresponder)
 - f. Amortizaciones de adelantos (de corresponder)
 - g. Saldos por reembolsar e reintegros (de corresponder).
 - h. Comprobantes de pago con su respectivo expediente
 - i. Contratos y/o convenios.
 - j. Carta de garantía de fiel cumplimiento.
 - k. Otros documentos relevantes



i) SUBCONTRATACION

Se podrán Subcontratar – Partidas durante la ejecución de la obra siempre que sea autorizado por la entidad. Cuyo procedimiento deberá realizarse conforme a lo establecido en el Art. 147, de la Ley de Contrataciones del Estado y su Reglamento. Se puede subcontratar por un máximo del cuarenta por ciento (40%) del monto del contrato original.

La Entidad aprueba la subcontratación por escrito y de manera previa, dentro de los cinco (5) días hábiles de formulado el pedido. Si transcurrido dicho plazo la Entidad no comunica su respuesta, se considera que el pedido ha sido rechazado.

3.2. REQUISITOS DE CALIFICACIÓN

A	CAPACIDAD TÉCNICA Y PROFESIONAL																																																																																
A.1	EQUIPAMIENTO ESTRATÉGICO																																																																																
<p>Requisitos:</p> <table border="1"> <thead> <tr> <th>ITEM</th> <th>DESCRIPCION</th> <th>UND</th> <th>CANTIDAD</th> </tr> </thead> <tbody> <tr><td>1.0</td><td>NIVEL TOPOGRAFICO</td><td>und</td><td>1.00</td></tr> <tr><td>2.0</td><td>ESTACION TOTAL</td><td>und</td><td>1.00</td></tr> <tr><td>3.0</td><td>MOTOBOMBA 10 HP 4"</td><td>und</td><td>1.00</td></tr> <tr><td>4.0</td><td>COMPRESORA NEUMATICA 87HP 250 - 330 PCM -</td><td>und</td><td>1.00</td></tr> <tr><td>5.0</td><td>RODILLO LISO VIBRATORIO AUTOPROPULSADO 7-9 TON, 70-100 HP</td><td>und</td><td>1.00</td></tr> <tr><td>6.0</td><td>RODILLO LISO VIBRATORIO 30 HP 2.2-2.5 TON</td><td>und</td><td>1.00</td></tr> <tr><td>7.0</td><td>TRACTOR DE ORUGAS DE 200HP</td><td>und</td><td>1.00</td></tr> <tr><td>8.0</td><td>MARTILLO NEUMATICO DE 25 kg.</td><td>und</td><td>1.00</td></tr> <tr><td>9.0</td><td>CARGADOR SOBRE LLANTAS DE 125 -155 HP 3 YD3.</td><td>und</td><td>1.00</td></tr> <tr><td>10.0</td><td>EXCAVADORA SOBRE ORUGAS (115 hp-165hp) 0.75-1.4 YD3</td><td>und</td><td>1.00</td></tr> <tr><td>11.0</td><td>RETROEXCAVADORA SOBRE LLANTAS 58 HP</td><td>und</td><td>1.00</td></tr> <tr><td>12.0</td><td>MOTONIVELADORA 125 HP</td><td>und</td><td>1.00</td></tr> <tr><td>13.0</td><td>VOLQUETE DE 15M3</td><td>und</td><td>2.00</td></tr> <tr><td>14.0</td><td>CAMION CISTERNA PARA AGUA 2000 Galones</td><td>und</td><td>1.00</td></tr> <tr><td>15.0</td><td>VIBRADOR DE CONCRETO 4 HP 2.40"</td><td>und</td><td>1.00</td></tr> <tr><td>16.0</td><td>MEZCLADORA DE CONCRETO DE 9 -11p3</td><td>und</td><td>1.00</td></tr> <tr><td>17.0</td><td>PLANCHA COMPACTADORA 4 HP</td><td>und</td><td>1.00</td></tr> <tr><td>18.0</td><td>COMPACTADORA VIBRATORIA TIPO PLANCHA 7 HP</td><td>und</td><td>1.00</td></tr> <tr><td>19.0</td><td>ZARANDA METALICA</td><td>und</td><td>1.00</td></tr> </tbody> </table> <p>Acreditación: De conformidad con el numeral 49.3 del artículo 49 y el literal e) del numeral 139.1 del artículo 139 del Reglamento este requisito de calificación se acredita para la suscripción del contrato.</p> <p>Importante</p> <p><i>No corresponde solicitar como equipamiento que el postor cuente con oficinas, locales u otros espacios físicos. Asimismo, no se puede requerir características, años de antigüedad y demás condiciones del equipamiento que no consten en el expediente técnico.</i></p>		ITEM	DESCRIPCION	UND	CANTIDAD	1.0	NIVEL TOPOGRAFICO	und	1.00	2.0	ESTACION TOTAL	und	1.00	3.0	MOTOBOMBA 10 HP 4"	und	1.00	4.0	COMPRESORA NEUMATICA 87HP 250 - 330 PCM -	und	1.00	5.0	RODILLO LISO VIBRATORIO AUTOPROPULSADO 7-9 TON, 70-100 HP	und	1.00	6.0	RODILLO LISO VIBRATORIO 30 HP 2.2-2.5 TON	und	1.00	7.0	TRACTOR DE ORUGAS DE 200HP	und	1.00	8.0	MARTILLO NEUMATICO DE 25 kg.	und	1.00	9.0	CARGADOR SOBRE LLANTAS DE 125 -155 HP 3 YD3.	und	1.00	10.0	EXCAVADORA SOBRE ORUGAS (115 hp-165hp) 0.75-1.4 YD3	und	1.00	11.0	RETROEXCAVADORA SOBRE LLANTAS 58 HP	und	1.00	12.0	MOTONIVELADORA 125 HP	und	1.00	13.0	VOLQUETE DE 15M3	und	2.00	14.0	CAMION CISTERNA PARA AGUA 2000 Galones	und	1.00	15.0	VIBRADOR DE CONCRETO 4 HP 2.40"	und	1.00	16.0	MEZCLADORA DE CONCRETO DE 9 -11p3	und	1.00	17.0	PLANCHA COMPACTADORA 4 HP	und	1.00	18.0	COMPACTADORA VIBRATORIA TIPO PLANCHA 7 HP	und	1.00	19.0	ZARANDA METALICA	und	1.00
ITEM	DESCRIPCION	UND	CANTIDAD																																																																														
1.0	NIVEL TOPOGRAFICO	und	1.00																																																																														
2.0	ESTACION TOTAL	und	1.00																																																																														
3.0	MOTOBOMBA 10 HP 4"	und	1.00																																																																														
4.0	COMPRESORA NEUMATICA 87HP 250 - 330 PCM -	und	1.00																																																																														
5.0	RODILLO LISO VIBRATORIO AUTOPROPULSADO 7-9 TON, 70-100 HP	und	1.00																																																																														
6.0	RODILLO LISO VIBRATORIO 30 HP 2.2-2.5 TON	und	1.00																																																																														
7.0	TRACTOR DE ORUGAS DE 200HP	und	1.00																																																																														
8.0	MARTILLO NEUMATICO DE 25 kg.	und	1.00																																																																														
9.0	CARGADOR SOBRE LLANTAS DE 125 -155 HP 3 YD3.	und	1.00																																																																														
10.0	EXCAVADORA SOBRE ORUGAS (115 hp-165hp) 0.75-1.4 YD3	und	1.00																																																																														
11.0	RETROEXCAVADORA SOBRE LLANTAS 58 HP	und	1.00																																																																														
12.0	MOTONIVELADORA 125 HP	und	1.00																																																																														
13.0	VOLQUETE DE 15M3	und	2.00																																																																														
14.0	CAMION CISTERNA PARA AGUA 2000 Galones	und	1.00																																																																														
15.0	VIBRADOR DE CONCRETO 4 HP 2.40"	und	1.00																																																																														
16.0	MEZCLADORA DE CONCRETO DE 9 -11p3	und	1.00																																																																														
17.0	PLANCHA COMPACTADORA 4 HP	und	1.00																																																																														
18.0	COMPACTADORA VIBRATORIA TIPO PLANCHA 7 HP	und	1.00																																																																														
19.0	ZARANDA METALICA	und	1.00																																																																														
A.2	CALIFICACIONES DEL PLANTEL PROFESIONAL CLAVE																																																																																
FORMACIÓN ACADÉMICA DEL PLANTEL PROFESIONAL CLAVE																																																																																	
<p>Requisitos:</p> <p>A) RESIDENTE DE OBRA: Ingeniero Civil; titulado, colegiado y habilitado.</p> <p>B) ESPECIALISTA EN SEGURIDAD Y SALUD OCUPACIONAL: Ingeniero Civil y/o Ingeniero de Seguridad y Salud Ocupacional; titulado, colegiado y habilitado.</p> <p>C) ESPECIALISTA AMBIENTAL: Ing. Ambiental y/o Ingeniero Civil; titulado, colegiado y habilitado.</p> <p>Acreditación: De conformidad con el numeral 49.3 del artículo 49 y el literal e) del numeral 139.1 del artículo 139 del Reglamento este requisito de calificación se acredita para la suscripción del contrato.</p> <p>Importante</p> <p><i>El residente de la obra debe cumplir las calificaciones establecidas en el artículo 179 del Reglamento.</i></p>																																																																																	
A.3	EXPERIENCIA DEL PLANTEL PROFESIONAL CLAVE																																																																																



<p>Requisitos:</p> <p>A) RESIDENTE DE OBRA: Ingeniero Civil con experiencia mínima de 24 meses como Residente de obra y/o Supervisión de Obra y/o Inspección de obras y/o Jefe de Servicios y/o Residente de Servicio en Ejecución de obras y/o servicios similares. Se entiende por obras y servicios similares a: creación y/o construcción y/o mantenimiento y/o mantenimiento periódico y/o mejoramiento y/o rehabilitación de carreteras y/o trochas carrozables y/o caminos vecinales y/o vías vecinales y/o rehabilitación de la transitabilidad; todo contado a partir de la colegiatura.</p> <p>B) ESPECIALISTA EN SEGURIDAD Y SALUD OCUPACIONAL Ingeniero Civil y/o Ingeniero de Seguridad y Salud Ocupacional, con experiencia mínima 12 meses como Especialista y/o Jefe en Seguridad y Salud ocupacional y/o Especialista en Seguridad y Salud Ocupacional y/o especialista SSOMA, en Ejecución de obras y/o servicios en general.</p> <p>C) ESPECIALISTA AMBIENTAL: Ingeniero Ambiental y/o Ingeniero Civil, con experiencia mínima de 12 meses como Especialista Ambiental y/o Especialista en Impacto Ambiental y/o Especialista en Medio Ambiente y/o especialista SSOMA, en Ejecución de obras y/o servicios en general.</p> <p>Acreditación: De conformidad con el numeral 49.3 del artículo 49 y el literal e) del numeral 139.1 del artículo 139 del Reglamento este requisito de calificación se acredita para la suscripción del contrato.</p> <p>Importante <i>El residente de la obra debe cumplir la experiencia mínima establecida en el artículo 179 del Reglamento.</i></p>
--

Importante

- Si como resultado de una consulta u observación corresponde precisarse o ajustarse el requerimiento, se solicita la autorización del área usuaria y se pone de conocimiento de tal hecho a la dependencia que aprobó el expediente de contratación, de conformidad con el numeral 72.3 del artículo 72 del Reglamento.
S/ 2,420,692.57 (Dos Millones Cuatrocientos Veinte Mil Seiscientos Noventidos con 57/100 Soles
- Los requisitos de calificación determinan si los postores cuentan con las capacidades necesarias para ejecutar el contrato, lo que debe ser acreditado documentalmente, y no mediante declaración jurada.



<p>B EXPERIENCIA DEL POSTOR EN LA ESPECIALIDAD</p> <p>Requisitos: El postor debe acreditar un monto facturado acumulado equivalente a S/ 1,692,935.75 (Un Millón Seiscientos Noventa y Dos Mil Novecientos Treinta y Cinco con 75/100 Soles), en la ejecución de obras similares, durante los diez (10) años anteriores a la fecha de la presentación de ofertas, que se computarán desde la suscripción del acta de recepción de obra.</p> <p>Se considerará obra similar: Mejoramiento y/o ampliación y/o renovación de caminos vecinal y/o calzada y/o carreteras.</p> <p>Acreditación: La experiencia del postor se acreditará con copia simple de: (i) contratos y sus respectivas actas de recepción de obra; (ii) contratos y sus respectivas resoluciones de liquidación; o (iii) contratos y sus respectivas constancias de prestación o cualquier otra documentación¹ de la cual se desprenda fehacientemente que la obra fue concluida, así como el monto total que</p>
--

¹ De acuerdo con la Opinión N° 185-2017/DTN "cualquier otra documentación", se entiende como tal a todo documento emitido por la Entidad contratante con ocasión de la ejecución de la obra que cumpla con demostrar de manera indubitante aquello que se acredita, por ejemplo mediante, las resoluciones de liquidación de obra, las actas de recepción de conformidad, entre otros.

implicó su ejecución; correspondientes a un máximo de veinte (20) contrataciones.

En los casos que se acredite experiencia adquirida en consorcio, debe presentarse el contrato de consorcio del cual se desprenda fehacientemente el porcentaje de las obligaciones que se asumió en el contrato presentado; de lo contrario, no se computará la experiencia proveniente de dicho contrato.

Asimismo, cuando se presenten contratos derivados de procesos de selección convocados antes del 20.09.2012, la calificación se ceñirá al método descrito en la Directiva "Participación de Proveedores en Consorcio en las Contrataciones del Estado", debiendo presumirse que el porcentaje de las obligaciones equivale al porcentaje de participación de la promesa de consorcio o del contrato de consorcio. En caso que en dichos documentos no se consigne el porcentaje de participación se presumirá que las obligaciones se ejecutaron en partes iguales. Si el titular de la experiencia no es el postor, consignar si dicha experiencia corresponde a la matriz en caso que el postor sea sucursal, o fue transmitida por reorganización societaria, debiendo acompañar la documentación sustentatoria correspondiente.

Si el postor acredita experiencia de otra persona jurídica como consecuencia de una reorganización societaria, debe presentar adicionalmente el **Anexo N° 9**.

Cuando los contratos presentados se encuentren expresados en moneda extranjera, debe indicarse el tipo de cambio venta publicado por la Superintendencia de Banca, Seguros y AFP correspondiente a la fecha de suscripción.

Sin perjuicio de lo anterior, los postores deben llenar y presentar el **Anexo N° 10** referido a la experiencia del postor en la especialidad.

Importante

En el caso de consorcios, la calificación de la experiencia se realiza conforme a la Directiva "Participación de Proveedores en Consorcio en las Contrataciones del Estado".

Importante

- Si como resultado de una consulta u observación corresponde precisarse o ajustarse el requerimiento, se solicita la autorización del área usuaria y se pone de conocimiento de tal hecho a la dependencia que aprobó el expediente de contratación, de conformidad con el numeral 72.3 del artículo 72 del Reglamento.
- Los requisitos de calificación determinan si los postores cuentan con las capacidades necesarias para ejecutar el contrato, lo que debe ser acreditado documentalmente, y no mediante declaración jurada.



CAPÍTULO IV FACTORES DE EVALUACIÓN

La evaluación se realiza sobre la base de cien (100) puntos.

Para determinar la oferta con el mejor puntaje y el orden de prelación de las ofertas, se considera lo siguiente:

FACTOR DE EVALUACIÓN	PUNTAJE / METODOLOGÍA PARA SU ASIGNACIÓN
A. PRECIO	
<p><u>Evaluación:</u></p> <p>Se evaluará considerando el precio ofertado por el postor.</p> <p><u>Acreditación:</u></p> <p>Se acreditará mediante el documento que contiene el precio de la oferta (Anexo N° 6).</p>	<p>La evaluación consistirá en otorgar el máximo puntaje a la oferta de precio más bajo y se otorga a las demás ofertas puntajes inversamente proporcionales a sus respectivos precios, según la siguiente fórmula:</p> $P_i = \frac{O_m \times PMP}{O_i}$ <p>I = Oferta Pi = Puntaje de la oferta a evaluar Oi = Precio i Om = Precio de la oferta más baja PMP = Puntaje máximo del precio</p> <p>[100]¹⁹ puntos</p>

¹⁹ De 88 a 100 puntos, en el caso de obras bajo la modalidad de ejecución llave en mano en las que se puede incluir adicionalmente el factor capacitación. De 83 a 100 puntos, si adicionalmente, se incluyen los factores de sostenibilidad ambiental y social e integridad en la contratación pública (cuando el valor referencial supere el monto establecido por la Ley de Presupuesto del Sector Público para la Adjudicación Simplificada).

CAPÍTULO V PROFORMA DEL CONTRATO

Importante

- *Dependiendo del objeto del contrato, de resultar indispensable, puede incluirse cláusulas adicionales o la adecuación de las propuestas en el presente documento, las que en ningún caso pueden contemplar disposiciones contrarias a la normativa vigente ni a lo señalado en este capítulo.*
- *En el caso de contratación de obras por paquete, se debe suscribir un contrato por cada obra incluida en el paquete.*

Conste por el presente documento, la contratación de la ejecución de la obra [CONSIGNAR LA DENOMINACIÓN DE LA CONVOCATORIA], que celebra de una parte [CONSIGNAR EL NOMBRE DE LA ENTIDAD], en adelante LA ENTIDAD, con RUC N° [.....], con domicilio legal en [.....], representada por [.....], identificado con DNI N° [.....], y de otra parte [.....], con RUC N° [.....], con domicilio legal en [.....], inscrita en la Ficha N° [.....] Asiento N° [.....] del Registro de Personas Jurídicas de la ciudad de [.....], debidamente representado por su Representante Legal, [.....], con DNI N° [.....], según poder inscrito en la Ficha N° [.....], Asiento N° [.....] del Registro de Personas Jurídicas de la ciudad de [.....], a quien en adelante se le denominará EL CONTRATISTA en los términos y condiciones siguientes:

CLÁUSULA PRIMERA: ANTECEDENTES

Con fecha [.....], el órgano encargado de las contrataciones o comité de selección, según corresponda, adjudicó la buena pro de la **ADJUDICACIÓN SIMPLIFICADA N° [CONSIGNAR NOMENCLATURA DEL PROCEDIMIENTO DE SELECCIÓN]** para la contratación de la ejecución de la obra [CONSIGNAR LA DENOMINACIÓN DE LA CONVOCATORIA], a [INDICAR NOMBRE DEL GANADOR DE LA BUENA PRO], cuyos detalles e importe constan en los documentos integrantes del presente contrato.

CLÁUSULA SEGUNDA: OBJETO

El presente contrato tiene por objeto [CONSIGNAR EL OBJETO DE LA CONTRATACIÓN].

CLÁUSULA TERCERA: MONTO CONTRACTUAL

El monto total del presente contrato asciende a [CONSIGNAR MONEDA Y MONTO], que incluye todos los impuestos de Ley.

Este monto comprende el costo de la ejecución de la obra, todos los tributos, seguros, transporte, inspecciones, pruebas y, de ser el caso, los costos laborales conforme a la legislación vigente, así como cualquier otro concepto que pueda tener incidencia sobre la ejecución de la prestación materia del presente contrato.

CLÁUSULA CUARTA: DEL PAGO²⁰

LA ENTIDAD se obliga a pagar la contraprestación a EL CONTRATISTA en [INDICAR MONEDA], en periodos de valorización [CONSIGNAR MENSUALES U OTRO TIPO DE PERIODO], conforme a lo previsto en la sección específica de las bases. Asimismo, LA ENTIDAD o EL CONTRATISTA, según corresponda, se obligan a pagar el monto correspondiente al saldo de la liquidación del contrato de obra, en el plazo de [CONSIGNAR PLAZO EN DÍAS] días calendario, computados desde el día siguiente del consentimiento de la liquidación.

En caso de retraso en el pago de las valorizaciones, por razones imputables a LA ENTIDAD, EL CONTRATISTA tiene derecho al reconocimiento de los intereses legales efectivos, de conformidad

²⁰ En cada caso concreto, dependiendo de la naturaleza del contrato, podrá adicionarse la información que resulte pertinente a efectos de generar el pago.

con el artículo 39 de la Ley de Contrataciones del Estado y los artículos 1244, 1245 y 1246 del Código Civil. Para tal efecto, se formulará una valorización de intereses y el pago se efectuará en las valorizaciones siguientes.

CLÁUSULA QUINTA: DEL PLAZO DE LA EJECUCIÓN DE LA PRESTACIÓN

El plazo de ejecución del presente contrato es de [.....] días calendario, el mismo que se computa desde el día siguiente de cumplidas las condiciones previstas en el artículo 176 del Reglamento.

Importante para la Entidad

- Cuando en el expediente de contratación se establezca que la obra debe ejecutarse bajo la modalidad de ejecución llave en mano, en lugar del párrafo anterior, deberá considerarse lo siguiente, según corresponda:

“El plazo de ejecución de la obra, el equipamiento, mobiliario y montaje hasta la puesta en servicio, materia de la presente convocatoria, es de [CONSIGNAR EL PLAZO DE EJECUCIÓN DE ESTA PRESTACIÓN, EL CUAL DEBE ESTAR EXPRESADO EN DÍAS CALENDARIO] días calendario, el mismo que se computa desde el día siguiente de cumplidas las condiciones previstas en el artículo 176 del Reglamento.”²¹

“El plazo de ejecución de la obra, el equipamiento, mobiliario y montaje hasta la puesta en servicio, materia de la presente convocatoria, es de [CONSIGNAR EL PLAZO DE EJECUCIÓN DE ESTA PRESTACIÓN, EL CUAL DEBE ESTAR EXPRESADO EN DÍAS CALENDARIO] días calendario, el mismo que se computa desde el día siguiente de cumplidas las condiciones previstas en el artículo 176 del Reglamento y el plazo de la operación asistida de la obra es de [CONSIGNAR EL PLAZO DE EJECUCIÓN DE LA PRESTACIÓN ASISTIDA DE LA OBRA, EL CUAL DEBE ESTAR EXPRESADO EN DÍAS CALENDARIO] días calendario.”²²

Incorporar a las bases o eliminar, según corresponda

CLÁUSULA SEXTA: PARTES INTEGRANTES DEL CONTRATO

El presente contrato está conformado por las bases integradas, la oferta ganadora, así como los documentos derivados del procedimiento de selección que establezcan obligaciones para las partes.

CLÁUSULA SÉTIMA: GARANTÍAS

EL CONTRATISTA entregó al perfeccionamiento del contrato la respectiva garantía incondicional, solidaria, irrevocable, y de realización automática en el país al solo requerimiento, a favor de LA ENTIDAD, por los conceptos, montos y vigencias siguientes:

- De fiel cumplimiento del contrato: [CONSIGNAR EL MONTO], a través de la [INDICAR EL TIPO DE GARANTÍA PRESENTADA] N° [INDICAR NÚMERO DEL DOCUMENTO] emitida por [SEÑALAR EMPRESA QUE LA EMITE]. Monto que es equivalente al diez por ciento (10%) del monto del contrato original, la misma que debe mantenerse vigente hasta el consentimiento de la liquidación final.

Importante

Al amparo de lo dispuesto en el numeral 149.4 del artículo 149 del Reglamento de la Ley de Contrataciones del Estado, en el caso de contratos de ejecución de obras que se sujeten a las condiciones establecidas en dicho artículo, si el postor ganador de la buena pro solicita la retención del diez por ciento (10%) del monto del contrato original como garantía de fiel cumplimiento de contrato, debe consignarse lo siguiente:

- *“De fiel cumplimiento del contrato: [CONSIGNAR EL MONTO], a través de la retención que debe efectuar LA ENTIDAD, durante la primera mitad del número total de pagos a realizarse,*

²¹ Este párrafo debe ser incluido en el caso de obras que se ejecuten bajo la modalidad de ejecución llave en mano que no incluya operación asistida.

²² Este párrafo debe ser incluido en el caso de obras que se ejecuten bajo la modalidad de ejecución llave en mano que incluya operación asistida.

de forma prorrateada, con cargo a ser devuelto a la finalización del mismo.”

En el caso que corresponda, consignar lo siguiente:

- Garantía fiel cumplimiento por prestaciones accesorias: [CONSIGNAR EL MONTO], a través de la [INDICAR EL TIPO DE GARANTÍA PRESENTADA] N° [INDICAR NÚMERO DEL DOCUMENTO] emitida por [SEÑALAR EMPRESA QUE LA EMITE], la misma que debe mantenerse vigente hasta el cumplimiento total de las obligaciones garantizadas.

Importante

Al amparo de lo dispuesto en el numeral 151.3 del artículo 151 del Reglamento de la Ley de Contrataciones del Estado, si el postor ganador de la buena pro solicita la retención del diez por ciento (10%) del monto del contrato de la prestación accesorio como garantía de fiel cumplimiento de prestaciones accesorias, debe consignarse lo siguiente:

“De fiel cumplimiento por prestaciones accesorias: [CONSIGNAR EL MONTO], a través de la retención que debe efectuar LA ENTIDAD, durante la primera mitad del número total de pagos a realizarse, de forma prorrateada, con cargo a ser devuelto a la finalización del mismo.”

CLÁUSULA OCTAVA: EJECUCIÓN DE GARANTÍAS POR FALTA DE RENOVACIÓN

LA ENTIDAD puede solicitar la ejecución de las garantías cuando EL CONTRATISTA no las hubiere renovado antes de la fecha de su vencimiento, conforme a lo dispuesto en el literal a) del numeral 155.1 del artículo 155 del Reglamento de la Ley de Contrataciones del Estado.

Importante para la Entidad

- *Sólo en el caso que la Entidad hubiese previsto otorgar adelanto, se debe incluir la siguiente cláusula:*

CLÁUSULA NOVENA: ADELANTO DIRECTO

“LA ENTIDAD otorgará [CONSIGNAR NÚMERO DE ADELANTOS A OTORGARSE] adelantos directos por el [CONSIGNAR PORCENTAJE QUE EN NINGÚN CASO EXCEDAN EN CONJUNTO EL 10% DEL MONTO DEL CONTRATO ORIGINAL] del monto del contrato original.

EL CONTRATISTA debe solicitar formalmente el [CONSIGNAR ADELANTO O PRIMER DESEMBOLSO DEL ADELANTO DIRECTO] dentro de los ocho (8) días siguientes a la suscripción del contrato, adjuntando a su solicitud la garantía por adelantos mediante carta fianza o póliza de caución y el comprobante de pago correspondiente. LA ENTIDAD debe entregar el monto solicitado dentro de los siete (7) días siguientes a la presentación de la solicitud de EL CONTRATISTA.

Asimismo, EL CONTRATISTA debe solicitar la entrega de los demás adelantos directos en [CONSIGNAR EL PLAZO Y OPORTUNIDAD PARA LA SOLICITUD]²³. La entrega del o los adelantos se realizará en [CONSIGNAR PLAZO Y OPORTUNIDAD].²⁴

Vencido el plazo para solicitar el adelanto no procederá la solicitud.

- *Si LA ENTIDAD considera necesario entregar adelantos para materiales e insumos a EL CONTRATISTA, deberá consignar la siguiente cláusula:*

CLÁUSULA DÉCIMA: ADELANTO PARA MATERIALES E INSUMOS

“LA ENTIDAD otorgará adelantos para materiales e insumos por el [CONSIGNAR PORCENTAJE]²⁵ del monto del contrato original, conforme al calendario de adquisición de

²³ Indicar el plazo y oportunidad conforme al expediente de contratación.

²⁴ Este párrafo solo deberá ser incluido cuando la Entidad prevea la entrega de más de un adelanto directo al contratista.

²⁵ De conformidad con el numeral 180.2 del artículo 180 del Reglamento, los adelantos para materiales e insumos, no pueden superar el veinte por ciento (20%) del monto del contrato original, y en el caso de contratos bajo la modalidad de llave en

materiales e insumos presentado por EL CONTRATISTA.

La entrega de los adelantos se realizará en un plazo de [CONSIGNAR PLAZO] días calendario previos a la fecha prevista en el calendario de adquisición de materiales e insumos para cada adquisición, con la finalidad que EL CONTRATISTA pueda disponer de los materiales e insumos en la oportunidad prevista en el calendario de avance de obra valorizado. Para tal efecto, EL CONTRATISTA debe solicitar la entrega del adelanto en un plazo de [CONSIGNAR PLAZO] días calendario anteriores al inicio del plazo antes mencionado, adjuntando a su solicitud la garantía por adelantos mediante carta fianza o póliza de caución y el comprobante de pago respectivo.

La primera solicitud de El CONTRATISTA debe realizarse una vez iniciado el plazo de ejecución de la obra. No procede el otorgamiento del adelanto para materiales e insumos en los casos en que las solicitudes correspondientes sean realizadas con posterioridad a las fechas señaladas en el calendario de adquisición de materiales e insumos.

- Si LA ENTIDAD considera necesario entregar adelantos para equipamiento y mobiliario, en el caso de contratos bajo la modalidad de llave en mano, deberá consignar la siguiente cláusula:

CLÁUSULA.....: ADELANTO PARA EQUIPAMIENTO Y MOBILIARIO, EN CONTRATOS BAJO LA MODALIDAD LLAVE EN MANO

“LA ENTIDAD otorgará adelantos para equipamiento y mobiliario por el [CONSIGNAR PORCENTAJE²⁶] del monto del contrato original, conforme al calendario de adquisición de materiales e insumos que incluye el equipamiento y mobiliario, presentado por EL CONTRATISTA.

La entrega de los adelantos se realizará en un plazo de [CONSIGNAR PLAZO] días calendario previos a la fecha prevista en el calendario de adquisición de materiales e insumos que incluye el equipamiento y mobiliario para cada adquisición, con la finalidad que EL CONTRATISTA pueda disponer del equipamiento y mobiliario en la oportunidad prevista en el calendario de avance de obra valorizado. Para tal efecto, EL CONTRATISTA debe solicitar la entrega del adelanto en un plazo de [CONSIGNAR PLAZO] días calendario anteriores al inicio del plazo antes mencionado, adjuntando a su solicitud la garantía por adelantos mediante carta fianza o póliza de caución y el comprobante de pago respectivo.

La primera solicitud de El CONTRATISTA debe realizarse una vez iniciado el plazo de ejecución de la obra. No procede el otorgamiento del adelanto para equipamiento y mobiliario en los casos en que las solicitudes correspondientes sean realizadas con posterioridad a las fechas señaladas en el calendario de adquisición de materiales e insumos.

Incorporar a las bases o eliminar, según corresponda.

Importante para la Entidad

- **En caso la Entidad hubiese previsto la obligación de constituir un fideicomiso para la administración de los adelantos, se debe incluir la siguiente cláusula:**

CLÁUSULA: FIDEICOMISO DE ADELANTOS²⁷

Para la administración de los adelantos destinados a la ejecución de la obra, se constituirá un fideicomiso conforme a lo establecido en los artículos 184 y 185 del Reglamento. El procedimiento para la solicitud y entrega de los adelantos se rige por lo dispuesto en dichos artículos.

ADELANTO DIRECTO

mano, en los que se haya previsto el adelanto para equipamiento y mobiliario, no pueden superar en conjunto dicho porcentaje.

²⁶ De conformidad con el numeral 180.2 del artículo 180 del Reglamento, los adelantos para materiales e insumos, no pueden superar el veinte por ciento (20%) del monto del contrato original, y en el caso de contratos bajo la modalidad de llave en mano, en los que se haya previsto el adelanto para equipamiento y mobiliario, no pueden superar en conjunto dicho porcentaje.

²⁷ Cabe precisar que, cuando la Entidad no haya incorporado en las bases la obligación de constituir un fideicomiso para la administración de los adelantos destinados a la ejecución de obra, las partes pueden acordar la incorporación de una cláusula en el contrato para la constitución del fideicomiso, de acuerdo a lo previsto en el numeral 184.9 del artículo 184 del Reglamento.

"La Entidad otorgará [CONSIGNAR NÚMERO DE ADELANTOS A OTORGARSE] adelantos directos por el [CONSIGNAR PORCENTAJE QUE EN NINGÚN CASO EXCEDAN EN CONJUNTO EL 10% DEL MONTO DEL CONTRATO ORIGINAL] del monto del contrato original.

ADELANTO PARA MATERIALES E INSUMOS

"La Entidad otorgará adelantos para materiales e insumos por el [CONSIGNAR PORCENTAJE²⁸] del monto del contrato original, conforme al calendario de adquisición de materiales e insumos presentado por el contratista.

- *En el caso de obras bajo la modalidad de ejecución llave en mano, cuando se haya previsto otorgar adelanto para equipamiento y mobiliario, consignar lo siguiente:*

ADELANTO PARA EQUIPAMIENTO Y MOBILIARIO, EN CONTRATOS BAJO LA MODALIDAD LLAVE EN MANO

"La Entidad otorgará adelantos para equipamiento y mobiliario por el [CONSIGNAR PORCENTAJE²⁹] del monto del contrato original, conforme al calendario de adquisición de materiales e insumos que incluye el equipamiento y mobiliario, presentado por el contratista.

Incorporar a las bases o eliminar, según corresponda

CLÁUSULA UNDÉCIMA: CONFORMIDAD DE LA OBRA

La conformidad de la obra será dada con la suscripción del Acta de Recepción de Obra.

CLÁUSULA DUODÉCIMA: DECLARACIÓN JURADA DEL CONTRATISTA

EL CONTRATISTA declara bajo juramento que se compromete a cumplir las obligaciones derivadas del presente contrato, bajo sanción de quedar inhabilitado para contratar con el Estado en caso de incumplimiento.

CLÁUSULA DÉCIMA TERCERA: ASIGNACIÓN DE RIESGOS DEL CONTRATO DE OBRA

[INCLUIR³⁰ EN ESTA CLÁUSULA LA IDENTIFICACIÓN Y ASIGNACIÓN DE RIESGOS QUE PUEDAN OCURRIR DURANTE LA EJECUCIÓN DE LA OBRA, ASI COMO LA DETERMINACIÓN DE LA PARTE DEL CONTRATO QUE DEBE ASUMIRLOS DURANTE LA EJECUCIÓN CONTRACTUAL, SEGÚN LAS DISPOSICIONES PREVISTAS EN LA DIRECTIVA "GESTIÓN DE RIESGOS EN LA PLANIFICACIÓN DE LA EJECUCIÓN DE OBRAS". LA GESTION DE RIESGOS FORMA PARTE DE LA ÚLTIMA VERSIÓN DEL EXPEDIENTE TECNICO DE OBRA PUBLICADO EN LA OPCIÓN "VER EXPEDIENTE TÉCNICO DE OBRA" DEL SEACE].

CLÁUSULA DÉCIMA CUARTA: RESPONSABILIDAD POR VICIOS OCULTOS

Ni la suscripción del Acta de Recepción de Obra, ni el consentimiento de la liquidación del contrato de obra, enervan el derecho de LA ENTIDAD a reclamar, posteriormente, por defectos o vicios ocultos, conforme a lo dispuesto por los artículos 40 de la Ley de Contrataciones del Estado y 173 de su Reglamento.

El plazo máximo de responsabilidad de EL CONTRATISTA es de [CONSIGNAR TIEMPO EN

²⁸ De conformidad con el numeral 180.2 del artículo 180 del Reglamento, los adelantos para materiales e insumos, no pueden superar el veinte por ciento (20%) del monto del contrato original, y en el caso de contratos bajo la modalidad de llave en mano, en los que se haya previsto el adelanto para equipamiento y mobiliario, no pueden superar en conjunto dicho porcentaje.

²⁹ De conformidad con el numeral 180.2 del artículo 180 del Reglamento, los adelantos para materiales e insumos, no pueden superar el veinte por ciento (20%) del monto del contrato original, y en el caso de contratos bajo la modalidad de llave en mano, en los que se haya previsto el adelanto para equipamiento y mobiliario, no pueden superar en conjunto dicho porcentaje.

³⁰ De acuerdo con el numeral 32.2 del artículo 32 de la Ley y el numeral 29.2 del artículo 29 del Reglamento, esta cláusula es obligatoria.

AÑOS, NO MENOR DE 7 AÑOS] años, contados a partir de la conformidad de la recepción [INDICAR TOTAL O PARCIAL, SEGÚN CORRESPONDA] de la obra.

CLÁUSULA DÉCIMA QUINTA: PENALIDADES

Si EL CONTRATISTA incurre en retraso injustificado en la ejecución de las prestaciones objeto del contrato, LA ENTIDAD le aplica automáticamente una penalidad por mora por cada día de atraso, de acuerdo a la siguiente fórmula:

$$\text{Penalidad Diaria} = \frac{0.10 \times \text{monto vigente}}{F \times \text{plazo vigente en días}}$$

Donde:

F = 0.15 para plazos mayores a sesenta (60) días o;

F = 0.40 para plazos menores o iguales a sesenta (60) días.

El retraso se justifica a través de la solicitud de ampliación de plazo debidamente aprobado. Adicionalmente, se considera justificado el retraso y en consecuencia no se aplica penalidad, cuando EL CONTRATISTA acredite, de modo objetivamente sustentado, que el mayor tiempo transcurrido no le resulta imputable. En este último caso la calificación del retraso como justificado por parte de LA ENTIDAD no da lugar al pago de gastos generales ni costos directos de ningún tipo, conforme el numeral 162.5 del artículo 162 del Reglamento de la Ley de Contrataciones del Estado.

Adicionalmente a la penalidad por mora se aplicarán las siguientes penalidades:

Otras penalidades			
N°	Supuesto de aplicación de penalidad	Forma de cálculo	Procedimiento
1	Cuando el personal acreditado permanece menos de sesenta (60) días desde el inicio de su participación en la ejecución del contrato o del íntegro del plazo de ejecución, si este es menor a los sesenta (60) días, de conformidad con las disposiciones establecidas en el numeral 190.2 del artículo 190 del Reglamento.	[INCLUIR LA FORMA DE CÁLCULO, QUE NO PUEDE SER MENOR A LA MITAD DE UNA UNIDAD IMPOSITIVA TRIBUTARIA (0.5 UIT) NI MAYOR A UNA (1) UIT] por cada día de ausencia del personal en obra en el plazo previsto.	Según informe del [CONSIGNAR INSPECTOR O SUPERVISOR DE LA OBRA, SEGÚN CORRESPONDA].
2	En caso el contratista incumpla con su obligación de ejecutar la prestación con el personal acreditado o debidamente sustituido.	[INCLUIR LA FORMA DE CÁLCULO, QUE NO PUEDE SER MENOR A LA MITAD DE UNA UNIDAD IMPOSITIVA TRIBUTARIA (0.5 UIT) NI MAYOR A UNA (1) UIT] por cada día de ausencia del personal en obra.	Según informe del [CONSIGNAR INSPECTOR O SUPERVISOR DE LA OBRA, SEGÚN CORRESPONDA].
3	[INCLUIR OTRAS PENALIDADES, DE SER EL CASO]		

En caso se haya autorizado el uso del cuaderno de obra físico, incluir la siguiente penalidad³¹:

Otras penalidades			
N°	Supuesto de aplicación de penalidad	Forma de cálculo	Procedimiento
(...)	<i>Si el contratista o su personal, no permite el acceso al cuaderno de obra al [CONSIGNAR INSPECTOR O</i>	<i>Cinco por mil (5/1000) del monto de la valorización del</i>	<i>Según informe del [CONSIGNAR INSPECTOR O</i>

³¹ De conformidad con el numeral 9.3 de la Directiva N° 009-2020-OSCE/PRE "Lineamientos para el uso del Cuaderno de Obra Digital", excepcionalmente, una Entidad, de manera previa a la convocatoria del procedimiento de selección de la contratación de una obra, puede solicitar autorización para usar un cuaderno de obra físico, cuando en el lugar donde se ejecuta la obra no haya acceso a internet. Para dicho efecto, debe presentar la respectiva solicitud, por cada contrato de obra, a través del formato previsto en el Anexo N° 1 de dicha Directiva.

	SUPERVISOR DE LA OBRA, SEGÚN CORRESPONDA], impidiéndole anotar las ocurrencias.	<i>periodo por cada día de dicho impedimento.</i>	SUPERVISOR DE LA OBRA, SEGÚN CORRESPONDA].
<i>Esta penalidad solo aplica si el cuaderno de obra es físico.</i>			

Importante

De haberse previsto otras penalidades a las previstas, incluir los supuestos de aplicación de penalidad, la forma de cálculo de la penalidad para cada supuesto y el procedimiento mediante el cual se verifica el supuesto a penalizar, conforme el artículo 163 del Reglamento de la Ley de Contrataciones del Estado.

Estas penalidades se deducen de las valorizaciones o en la liquidación final, según corresponda; o si fuera necesario, se cobra del monto resultante de la ejecución de la garantía de fiel cumplimiento.

La penalidad por mora y las otras penalidades pueden alcanzar cada una un monto máximo equivalente al diez por ciento (10%) del monto del contrato vigente, o de ser el caso, del ítem que debió ejecutarse.

Cuando se llegue a cubrir el monto máximo de la penalidad por mora o el monto máximo para otras penalidades, LA ENTIDAD puede resolver el contrato por incumplimiento.

CLÁUSULA DÉCIMA SEXTA: RESOLUCIÓN DEL CONTRATO

Cualquiera de las partes puede resolver el contrato, de conformidad con el numeral 32.3 del artículo 32 y artículo 36 de la Ley de Contrataciones del Estado, y el artículo 164 de su Reglamento. De darse el caso, LA ENTIDAD procederá de acuerdo a lo establecido en los artículos 165 y 207 del Reglamento de la Ley de Contrataciones del Estado.

CLÁUSULA DÉCIMA SÉTIMA: RESPONSABILIDAD DE LAS PARTES

Cuando se resuelva el contrato por causas imputables a algunas de las partes, se debe resarcir los daños y perjuicios ocasionados, a través de la indemnización correspondiente. Ello no obsta la aplicación de las sanciones administrativas, penales y pecuniarias a que dicho incumplimiento diere lugar, en el caso que éstas correspondan.

Lo señalado precedentemente no exime a ninguna de las partes del cumplimiento de las demás obligaciones previstas en el presente contrato.

CLÁUSULA DÉCIMA OCTAVA: ANTICORRUPCIÓN

EL CONTRATISTA declara y garantiza no haber, directa o indirectamente, o tratándose de una persona jurídica a través de sus socios, integrantes de los órganos de administración, apoderados, representantes legales, funcionarios, asesores o personas vinculadas a las que se refiere el artículo 7 del Reglamento de la Ley de Contrataciones del Estado, ofrecido, negociado o efectuado, cualquier pago o, en general, cualquier beneficio o incentivo ilegal en relación al contrato.

Asimismo, el CONTRATISTA se obliga a conducirse en todo momento, durante la ejecución del contrato, con honestidad, probidad, veracidad e integridad y de no cometer actos ilegales o de corrupción, directa o indirectamente o a través de sus socios, accionistas, participacionistas, integrantes de los órganos de administración, apoderados, representantes legales, funcionarios, asesores y personas vinculadas a las que se refiere el artículo 7 del Reglamento de la Ley de Contrataciones del Estado.

Además, EL CONTRATISTA se compromete a i) comunicar a las autoridades competentes, de manera directa y oportuna, cualquier acto o conducta ilícita o corrupta de la que tuviera conocimiento; y ii) adoptar medidas técnicas, organizativas y/o de personal apropiadas para evitar los referidos actos o prácticas.

Finalmente, EL CONTRATISTA se compromete a no colocar a los funcionarios públicos con los que deba interactuar, en situaciones reñidas con la ética. En tal sentido, reconoce y acepta la prohibición de ofrecerles a éstos cualquier tipo de obsequio, donación, beneficio y/o gratificación,

ya sea de bienes o servicios, cualquiera sea la finalidad con la que se lo haga.

CLÁUSULA DÉCIMA NOVENA: MARCO LEGAL DEL CONTRATO

Sólo en lo no previsto en este contrato, en la Ley de Contrataciones del Estado y su Reglamento, en las directivas que emita el OSCE y demás normativa especial que resulte aplicable, serán de aplicación supletoria las disposiciones pertinentes del Código Civil vigente, cuando corresponda, y demás normas de derecho privado.

CLÁUSULA VIGÉSIMA: SOLUCIÓN DE CONTROVERSIAS³²

Las controversias que surjan entre las partes durante la ejecución del contrato se resuelven mediante conciliación o arbitraje, según el acuerdo de las partes.

Cualquiera de las partes tiene derecho a iniciar el arbitraje a fin de resolver dichas controversias dentro del plazo de caducidad previsto en la Ley de Contrataciones del Estado y su Reglamento.

Facultativamente, cualquiera de las partes tiene el derecho a solicitar una conciliación dentro del plazo de caducidad correspondiente, según lo señalado en el artículo 224 del Reglamento de la Ley de Contrataciones del Estado, sin perjuicio de recurrir al arbitraje, en caso no se llegue a un acuerdo entre ambas partes o se llegue a un acuerdo parcial. Las controversias sobre nulidad del contrato solo pueden ser sometidas a arbitraje.

El Laudo arbitral emitido es inapelable, definitivo y obligatorio para las partes desde el momento de su notificación, según lo previsto en el numeral 45.21 del artículo 45 de la Ley de Contrataciones del Estado.

Importante para la Entidad

De acuerdo con lo dispuesto en el numeral 243.4 del artículo 243 del Reglamento, la obligatoriedad de someter a Junta de Resolución de Disputas las controversias en los contratos de obra por montos superiores a veinte millones con 00/100 Soles (S/ 20 000 000,00), es obligatoria. Asimismo, el sometimiento de la solución de controversias a una Junta de Resolución de Disputas en los contratos cuyos montos sean iguales o menores a veinte millones con 00/100 Soles (S/ 20 000 000,00) es facultativa. En tal sentido, según lo previsto en el Anexo N° 2 de la Directiva N° 012-2019-OSCE/CD incluir la siguiente cláusula, según corresponda:

CLÁUSULA VIGÉSIMA PRIMERA: JUNTA DE RESOLUCIÓN DE DISPUTAS

Las partes acuerdan para la solución de las controversias derivadas del presente Contrato de Obra conformar una Junta de Resolución de Disputas (en adelante, la JRD) de acuerdo a las disposiciones de la Ley de Contrataciones del Estado, su Reglamento y las directivas que emita OSCE al respecto (en adelante, las "Normas Aplicables a la JRD"); encargando su organización y administración al [DENOMINACIÓN O RAZÓN SOCIAL DEL CENTRO DE ADMINISTRACIÓN DESIGNADO POR LAS PARTES AL CUAL ENCARGAN LA ORGANIZACIÓN DE LA JRD].

La JRD estará compuesta por [TRES (3) MIEMBROS / UN (1) MIEMBRO], los/el cual/es será/n designado/s conforme a las Normas Aplicables a la JRD.

Todas las controversias generadas entre las partes con ocasión al presente Contrato de Obra deben ser sometidas, en primer lugar, a la decisión de la JRD de conformidad con las Normas Aplicables a las JRD.

La decisión que emita la JRD es vinculante y, por tanto, de inmediato y obligatorio cumplimiento para las partes conforme a lo establecido en las Normas Aplicables a la JRD. El incumplimiento de la decisión otorga a la parte afectada la potestad de resolver el contrato, previo aviso requiriendo el cumplimiento.

En caso alguna de las Partes no esté de acuerdo con la decisión emitida por la JRD, podrá someter la controversia a arbitraje conforme a lo establecido en las Normas Aplicables a la JRD. Las Partes

³² De acuerdo con el numeral 225.3 del artículo 225 del Reglamento, las partes pueden recurrir al arbitraje ad hoc cuando las controversias deriven de procedimientos de selección cuyo valor referencial sea menor o igual a cinco millones con 00/100 soles (S/ 5 000 000,00).

acuerdan que es condición obligatoria para el inicio del arbitraje el haber concluido de modo previo el procedimiento ante la JRD.

Si una Parte no manifiesta su disconformidad con una decisión emitida por la JRD en el plazo previsto en las Normas Aplicables a las JRD, entonces dicha decisión adquiere el carácter de definitiva y no podrá ser sometida a arbitraje. Si una Parte manifiesta su disconformidad con una decisión emitida por la JRD en el plazo previsto en las Normas Aplicables a las JRD, pero no inicia el arbitraje respectivo en el plazo previsto en dichas Normas, aquella adquiere la calidad de definitiva.

Incorporar o eliminar, según corresponda

CLÁUSULA VIGÉSIMA SEGUNDA: FACULTAD DE ELEVAR A ESCRITURA PÚBLICA

Cualquiera de las partes puede elevar el presente contrato a Escritura Pública corriendo con todos los gastos que demande esta formalidad.

CLÁUSULA VIGÉSIMA TERCERA: DOMICILIO PARA EFECTOS DE LA EJECUCIÓN CONTRACTUAL

Las partes declaran el siguiente domicilio para efecto de las notificaciones que se realicen durante la ejecución del presente contrato:

DOMICILIO DE LA ENTIDAD: [.....]

DOMICILIO DEL CONTRATISTA: [CONSIGNAR EL DOMICILIO SEÑALADO POR EL POSTOR GANADOR DE LA BUENA PRO AL PRESENTAR LOS REQUISITOS PARA EL PERFECCIONAMIENTO DEL CONTRATO]

La variación del domicilio aquí declarado de alguna de las partes debe ser comunicada a la otra parte, formalmente y por escrito, con una anticipación no menor de quince (15) días calendario.

De acuerdo con las bases integradas, la oferta y las disposiciones del presente contrato, las partes lo firman por duplicado en señal de conformidad en la ciudad de [.....] al [CONSIGNAR FECHA].

“LA ENTIDAD”

“EL CONTRATISTA”

Importante

Este documento puede firmarse digitalmente si ambas partes cuentan con firma digital, según la Ley N° 27269, Ley de Firmas y Certificados Digitales³³.

³³ Para mayor información sobre la normativa de firmas y certificados digitales ingresar a: <https://www.indecopi.gob.pe/web/firmas-digitales/firmar-y-certificados-digitales>

CAPÍTULO VI
CONSTANCIA DE PRESTACIÓN DE EJECUCIÓN DE OBRA

De conformidad con el artículo 169 del Reglamento, se deja expresa constancia de la culminación de la prestación derivada del contrato mencionado en el numeral 3 del presente documento.

1	DATOS DEL DOCUMENTO	Número del documento			
		Fecha de emisión del documento			
2	DATOS DEL CONTRATISTA	Nombre, denominación o razón social			
		RUC			
		EN CASO EL CONTRATISTA SEA UN CONSORCIO, ADEMÁS SE DEBERÁ REGISTRAR LA SIGUIENTE INFORMACIÓN:			
		Nombre o razón social del integrante del consorcio	RUC	%	Descripción de las obligaciones
3	DATOS DEL CONTRATO	Número del contrato			
		Tipo y número del procedimiento de selección			
		Descripción del objeto del contrato			
		Fecha de suscripción del contrato			
		Monto del contrato			
4	DATOS DE LA OBRA	Denominación de la obra			
		Ubicación de la obra (Región, Provincia y Distrito)			
		Nombres y apellidos del Supervisor de la Obra			
		Plazo de ejecución de la obra	Plazo original	días calendario	
			Ampliación(es) de plazo	días calendario	
			Total plazo	días calendario	
			Fecha de culminación de la obra		
			Fecha de recepción de la obra		
			Fecha de liquidación de la obra		
		Monto de la obra	Número de adicionales de obra		
			Monto total de los adicionales		
Número de deductivos					
Monto total de los deductivos					
Monto total de la obra (sólo componente de obra)					

5 APLICACIÓN DE PENALIDADES	Monto de las penalidades por mora				
	Monto de otras penalidades				
	Monto total de las penalidades aplicadas				
6 SOLUCIÓN DE CONTROVERSIAS DEL CONTRATO	Junta de Resolución de Disputas	Si		No	
	Arbitraje	Si		No	
	N° de arbitrajes				
7 DATOS DE LA ENTIDAD	Nombre de la Entidad				
	RUC de la Entidad				
	Nombres y apellidos del funcionario que emite la constancia				
	Cargo que ocupa en la Entidad				
	Teléfono de contacto				
8					
	NOMBRE, FIRMA Y SELLO DEL FUNCIONARIO COMPETENTE				

ANEXOS

ANEXO N° 1

DECLARACIÓN JURADA DE DATOS DEL POSTOR

Señores

[CONSIGNAR ÓRGANO ENCARGADO DE LAS CONTRATACIONES O COMITÉ DE SELECCIÓN, SEGÚN CORRESPONDA]

ADJUDICACIÓN SIMPLIFICADA N° [CONSIGNAR NOMENCLATURA DEL PROCEDIMIENTO]

Presente.-

El que se suscribe, [.....], postor y/o Representante Legal de [CONSIGNAR EN CASO DE SER PERSONA JURÍDICA], identificado con [CONSIGNAR TIPO DE DOCUMENTO DE IDENTIDAD] N° [CONSIGNAR NÚMERO DE DOCUMENTO DE IDENTIDAD], con poder inscrito en la localidad de [CONSIGNAR EN CASO DE SER PERSONA JURÍDICA] en la Ficha N° [CONSIGNAR EN CASO DE SER PERSONA JURÍDICA] Asiento N° [CONSIGNAR EN CASO DE SER PERSONA JURÍDICA], **DECLARO BAJO JURAMENTO** que la siguiente información se sujeta a la verdad:

Nombre, Denominación o Razón Social :			
Domicilio Legal :			
RUC :	Teléfono(s) :		
MYPE ³⁴		Sí	No
Correo electrónico :			

Autorización de notificación por correo electrónico:

Autorizo que se notifiquen al correo electrónico indicado las siguientes actuaciones:

1. Solicitud de reducción de la oferta económica.
2. Solicitud de subsanación de los requisitos para perfeccionar el contrato.
3. Solicitud para presentar los documentos para perfeccionar el contrato, según orden de prelación, de conformidad con lo previsto en el artículo 141 del Reglamento.
4. Respuesta a la solicitud de acceso al expediente de contratación.

Asimismo, me comprometo a remitir la confirmación de recepción, en el plazo máximo de dos (2) días hábiles de recibida la comunicación.

[CONSIGNAR CIUDAD Y FECHA]

.....
Firma, Nombres y Apellidos del postor o Representante legal, según corresponda

Importante

La notificación dirigida a la dirección de correo electrónico consignada se entenderá válidamente efectuada cuando la Entidad reciba acuse de recepción.

³⁴ Esta información será verificada por la Entidad en la página web del Ministerio de Trabajo y Promoción del Empleo en la sección consulta de empresas acreditadas en el REMYPE en el link <http://www2.trabajo.gob.pe/servicios-en-linea-2-2/> y se tendrá en consideración, en caso el postor ganador de la buena pro solicite la retención del diez por ciento (10%) del monto del contrato, en calidad de garantía de fiel cumplimiento, según las condiciones previstas en el numeral 149.4 del artículo 149 y numeral 151.3 del artículo 151 del Reglamento. Asimismo, dicha información se tendrá en cuenta en caso de empate, conforme a lo previsto en el artículo 91 del Reglamento.

Importante

Cuando se trate de consorcios, la declaración jurada es la siguiente:

ANEXO N° 1

DECLARACIÓN JURADA DE DATOS DEL POSTOR

Señores

[CONSIGNAR ÓRGANO ENCARGADO DE LAS CONTRATACIONES O COMITÉ DE SELECCIÓN, SEGÚN CORRESPONDA]

ADJUDICACIÓN SIMPLIFICADA N° [CONSIGNAR NOMENCLATURA DEL PROCEDIMIENTO]

Presente.-

El que se suscribe, [...], representante común del consorcio [CONSIGNAR EL NOMBRE DEL CONSORCIO], identificado con [CONSIGNAR TIPO DE DOCUMENTO DE IDENTIDAD] N° [CONSIGNAR NÚMERO DE DOCUMENTO DE IDENTIDAD], **DECLARO BAJO JURAMENTO** que la siguiente información se sujeta a la verdad:

Datos del consorciado 1				
Nombre, Denominación o Razón Social :				
Domicilio Legal :				
RUC :	Teléfono(s) :			
MYPE ³⁵		Sí	No	
Correo electrónico :				

Datos del consorciado 2				
Nombre, Denominación o Razón Social :				
Domicilio Legal :				
RUC :	Teléfono(s) :			
MYPE ³⁶		Sí	No	
Correo electrónico :				

Datos del consorciado ...				
Nombre, Denominación o Razón Social :				
Domicilio Legal :				
RUC :	Teléfono(s) :			
MYPE ³⁷		Sí	No	
Correo electrónico :				

Autorización de notificación por correo electrónico:

Correo electrónico del consorcio:

³⁵ Esta información será verificada por la Entidad en la página web del Ministerio de Trabajo y Promoción del Empleo en la sección consulta de empresas acreditadas en el REMYPE en el link <http://www2.trabajo.gob.pe/servicios-en-linea-2-2/> y se tendrá en consideración, en caso el consorcio ganador de la buena pro solicite la retención del diez por ciento (10%) del monto del contrato, en calidad de garantía de fiel cumplimiento, según las condiciones previstas en el numeral 149.4 del artículo 149 y numeral 151.3 del artículo 151 del Reglamento. Asimismo, dicha información se tendrá en cuenta en caso de empate, conforme a lo previsto en el artículo 91 del Reglamento. Para dichos efectos, todos los integrantes del consorcio deben acreditar la condición de micro o pequeña empresa.

³⁶ Ibídem.

³⁷ Ibídem.

Autorizo que se notifiquen al correo electrónico indicado las siguientes actuaciones:

1. Solicitud de reducción de la oferta económica.
2. Solicitud de subsanación de los requisitos para perfeccionar el contrato.
3. Solicitud para presentar los documentos para perfeccionar el contrato, según orden de prelación, de conformidad con lo previsto en el artículo 141 del Reglamento.
4. Respuesta a la solicitud de acceso al expediente de contratación.

Asimismo, me comprometo a remitir la confirmación de recepción, en el plazo máximo de dos (2) días hábiles de recibida la comunicación.

[CONSIGNAR CIUDAD Y FECHA]

.....
**Firma, Nombres y Apellidos del representante
común del consorcio**

Importante

La notificación dirigida a la dirección de correo electrónico consignada se entenderá válidamente efectuada cuando la Entidad reciba acuse de recepción.

ANEXO N° 2

DECLARACIÓN JURADA (ART. 52 DEL REGLAMENTO DE LA LEY DE CONTRATACIONES DEL ESTADO)

Señores

[CONSIGNAR ÓRGANO ENCARGADO DE LAS CONTRATACIONES O COMITÉ DE SELECCIÓN, SEGÚN CORRESPONDA]

ADJUDICACIÓN SIMPLIFICADA N° [CONSIGNAR NOMENCLATURA DEL PROCEDIMIENTO]

Presente.-

Mediante el presente el suscrito, postor y/o Representante Legal de **[CONSIGNAR EN CASO DE SER PERSONA JURÍDICA]**, declaro bajo juramento:

- i. No haber incurrido y me obligo a no incurrir en actos de corrupción, así como a respetar el principio de integridad.
- ii. No tener impedimento para postular en el procedimiento de selección ni para contratar con el Estado, conforme al artículo 11 de la Ley de Contrataciones del Estado.
- iii. Conocer las sanciones contenidas en la Ley de Contrataciones del Estado y su Reglamento, así como las disposiciones aplicables de la Ley N° 27444, Ley del Procedimiento Administrativo General.
- iv. Participar en el presente proceso de contratación en forma independiente sin mediar consulta, comunicación, acuerdo, arreglo o convenio con ningún proveedor; y, conocer las disposiciones del Decreto Legislativo N° 1034, Decreto Legislativo que aprueba la Ley de Represión de Conductas Anticompetitivas.
- v. Conocer, aceptar y someterme a las bases, condiciones y reglas del procedimiento de selección.
- vi. Ser responsable de la veracidad de los documentos e información que presento en el presente procedimiento de selección.
- vii. Comprometerme a mantener la oferta presentada durante el procedimiento de selección y a perfeccionar el contrato, en caso de resultar favorecido con la buena pro.

[CONSIGNAR CIUDAD Y FECHA]

.....
Firma, Nombres y Apellidos del postor o Representante legal, según corresponda

Importante

En el caso de consorcios, cada integrante debe presentar esta declaración jurada, salvo que sea presentada por el representante común del consorcio.

ANEXO N° 3

DECLARACIÓN JURADA DE CUMPLIMIENTO DEL EXPEDIENTE TÉCNICO

Señores

[CONSIGNAR ÓRGANO ENCARGADO DE LAS CONTRATACIONES O COMITÉ DE SELECCIÓN, SEGÚN CORRESPONDA]

ADJUDICACIÓN SIMPLIFICADA N° [CONSIGNAR NOMENCLATURA DEL PROCEDIMIENTO]

Presente.-

Es grato dirigirme a usted, para hacer de su conocimiento que luego de haber examinado las bases y demás documentos del procedimiento de la referencia y, conociendo todos los alcances y las condiciones detalladas en dichos documentos, el postor que suscribe ofrece la ejecución de la obra **[CONSIGNAR EL OBJETO DE LA CONVOCATORIA]**, de conformidad con el respectivo Expediente Técnico y las demás condiciones que se indican en el numeral 3.1 del Capítulo III de la sección específica de las bases y los documentos del procedimiento.

[CONSIGNAR CIUDAD Y FECHA]

.....
**Firma, Nombres y Apellidos del postor o
Representante legal o común, según corresponda**

ANEXO N° 4

DECLARACIÓN JURADA DE PLAZO DE EJECUCIÓN DE LA OBRA

Señores

[CONSIGNAR ÓRGANO ENCARGADO DE LAS CONTRATACIONES O COMITÉ DE SELECCIÓN, SEGÚN CORRESPONDA]

ADJUDICACIÓN SIMPLIFICADA N° [CONSIGNAR NOMENCLATURA DEL PROCEDIMIENTO]

Presente.-

Mediante el presente, con pleno conocimiento de las condiciones que se exigen en las bases del procedimiento de la referencia, me comprometo a ejecutar la obra **[CONSIGNAR LA DENOMINACIÓN DE LA CONVOCATORIA]** en el plazo de **[CONSIGNAR EL PLAZO OFERTADO, EL CUAL DEBE SER EXPRESADO EN DÍAS CALENDARIO]** días calendario.

[CONSIGNAR CIUDAD Y FECHA]

.....
**Firma, Nombres y Apellidos del postor o
Representante legal o común, según corresponda**

Importante para la Entidad

- *Cuando en el expediente de contratación establezca que la obra debe ejecutarse bajo la modalidad de ejecución llave en mano, considerar lo siguiente, según corresponda*

*“Mediante el presente, con pleno conocimiento de las condiciones que se exigen en las bases del procedimiento de la referencia, me comprometo a ejecutar la obra **[CONSIGNAR LA DENOMINACIÓN DE LA CONVOCATORIA]**, su equipamiento, mobiliario y montaje hasta la puesta en servicio, en el plazo de **[CONSIGNAR EL PLAZO OFERTADO, EL CUAL DEBE ESTAR EXPRESADO EN DÍAS CALENDARIO]** días calendario”³⁸*

*“Mediante el presente, con pleno conocimiento de las condiciones que se exigen en las bases del procedimiento de la referencia, me comprometo a ejecutar la obra **[CONSIGNAR LA DENOMINACIÓN DE LA CONVOCATORIA]**, su equipamiento, mobiliario y montaje hasta la puesta en servicio, en el plazo de **[CONSIGNAR EL PLAZO OFERTADO, EL CUAL DEBE ESTAR EXPRESADO EN DÍAS CALENDARIO]** días calendario, y la ejecución de la operación asistida de la obra en el plazo de **[CONSIGNAR EL PLAZO OFERTADO DE LA PRESTACIÓN ASISTIDA DE LA OBRA, EL CUAL DEBE ESTAR EXPRESADO EN DÍAS CALENDARIO]** días calendario.”³⁹*

Incluir las disposiciones, según corresponda. Una vez culminada la elaboración de las bases, las notas que no se incorporen deben ser eliminadas.

³⁸ Este párrafo debe ser incluido en el caso de obras que se ejecuten bajo la modalidad de ejecución llave en mano que no incluya operación asistida.

³⁹ Este párrafo debe ser incluido en el caso de obras que se ejecuten bajo la modalidad de ejecución llave en mano que incluya operación asistida.

ANEXO N° 5

PROMESA DE CONSORCIO

(Sólo para el caso en que un consorcio se presente como postor)

Señores

[CONSIGNAR ÓRGANO ENCARGADO DE LAS CONTRATACIONES O COMITÉ DE SELECCIÓN, SEGÚN CORRESPONDA]

ADJUDICACIÓN SIMPLIFICADA N° [CONSIGNAR NOMENCLATURA DEL PROCEDIMIENTO]

Presente.-

Los suscritos declaramos expresamente que hemos convenido en forma irrevocable, durante el lapso que dure el procedimiento de selección, para presentar una oferta conjunta a la **ADJUDICACIÓN SIMPLIFICADA N° [CONSIGNAR NOMENCLATURA DEL PROCEDIMIENTO]**.

Asimismo, en caso de obtener la buena pro, nos comprometemos a formalizar el contrato de consorcio, de conformidad con lo establecido por el artículo 140 del Reglamento de la Ley de Contrataciones del Estado, bajo las siguientes condiciones:

a) Integrantes del consorcio

1. **[NOMBRE, DENOMINACIÓN O RAZÓN SOCIAL DEL CONSORCIADO 1].**
2. **[NOMBRE, DENOMINACIÓN O RAZÓN SOCIAL DEL CONSORCIADO 2].**

b) Designamos a **[CONSIGNAR NOMBRES Y APELLIDOS DEL REPRESENTANTE COMÚN]**, identificado con **[CONSIGNAR TIPO DE DOCUMENTO DE IDENTIDAD] N° [CONSIGNAR NÚMERO DE DOCUMENTO DE IDENTIDAD]**, como representante común del consorcio para efectos de participar en todos los actos referidos al procedimiento de selección, suscripción y ejecución del contrato correspondiente con **[CONSIGNAR NOMBRE DE LA ENTIDAD]**.

Asimismo, declaramos que el representante común del consorcio no se encuentra impedido, inhabilitado ni suspendido para contratar con el Estado.

c) Fijamos nuestro domicilio legal común en [.....].

d) Las obligaciones que corresponden a cada uno de los integrantes del consorcio son las siguientes:

1. OBLIGACIONES DE **[NOMBRE, DENOMINACIÓN O RAZÓN SOCIAL DEL CONSORCIADO 1]** [%]⁴⁰

[DESCRIBIR LAS OBLIGACIONES DEL CONSORCIADO 1]

2. OBLIGACIONES DE **[NOMBRE, DENOMINACIÓN O RAZÓN SOCIAL DEL CONSORCIADO 2]** [%]⁴¹

[DESCRIBIR LAS OBLIGACIONES DEL CONSORCIADO 2]

TOTAL OBLIGACIONES

100%⁴²

[CONSIGNAR CIUDAD Y FECHA]

⁴⁰ Consignar únicamente el porcentaje total de las obligaciones, el cual debe ser expresado en número entero, sin decimales.

⁴¹ Consignar únicamente el porcentaje total de las obligaciones, el cual debe ser expresado en número entero, sin decimales.

⁴² Este porcentaje corresponde a la sumatoria de los porcentajes de las obligaciones de cada uno de los integrantes del consorcio.

.....
Consortiado 1
Nombres, apellidos y firma del Consortiado 1
o de su Representante Legal
Tipo y N° de Documento de Identidad

.....
Consortiado 2
Nombres, apellidos y firma del Consortiado 2
o de su Representante Legal
Tipo y N° de Documento de Identidad

Importante

De conformidad con el artículo 52 del Reglamento, las firmas de los integrantes del consorcio deben ser legalizadas.

Importante para la Entidad

En caso de la contratación de la ejecución de una obra bajo el sistema a precios unitarios incluir el siguiente anexo:

Esta nota deberá ser eliminada una vez culminada la elaboración de las bases

ANEXO N° 6

PRECIO DE LA OFERTA

ÍTEM N° [INDICAR NÚMERO]

Señores

[CONSIGNAR ÓRGANO ENCARGADO DE LAS CONTRATACIONES O COMITÉ DE SELECCIÓN, SEGÚN CORRESPONDA]

ADJUDICACIÓN SIMPLIFICADA N° [CONSIGNAR NOMENCLATURA DEL PROCEDIMIENTO]

Presente.-

Es grato dirigirme a usted, para hacer de su conocimiento que, de acuerdo con las bases, mi oferta es la siguiente:

[INCLUIR LA ESTRUCTURA DEL PRESUPUESTO DE OBRA, A FIN DE QUE EL POSTOR CONSIGNE LOS PRECIOS UNITARIOS Y EL PRECIO TOTAL DE SU OFERTA, TAL COMO SE MUESTRA DE MANERA REFERENCIAL EN EL SIGUIENTE EJEMPLO:]

N° ÍTEM	PARTIDA	UNIDAD	METRADO	PU	SUB TOTAL

1	Total costo directo (A)	
2	Gastos generales	
2.1	Gastos fijos	
2.2	Gastos variables	
	Total gastos generales (B)	
3	Utilidad (C)	
	SUBTOTAL (A+B+C)	
4	IGV ⁴³	
5	Monto total de la oferta	

...]

El precio de la oferta en **[CONSIGNAR LA MONEDA DE LA CONVOCATORIA]** incluye todos los tributos, seguros, transporte, inspecciones, pruebas y, de ser el caso, los costos laborales conforme a la legislación vigente, así como cualquier otro concepto que pueda tener incidencia sobre el costo de la obra a ejecutar; excepto la de aquellos postores que gocen de alguna exoneración legal, no incluirán en el precio de su oferta los tributos respectivos.

[CONSIGNAR CIUDAD Y FECHA]

⁴³ Para el cálculo del IGV, aplica el redondeo previsto en la Resolución de Superintendencia SUNAT N° 025-2000/SUNAT o norma que la reemplace. En ese sentido, el porcentaje se calcula considerando dos (2) decimales. Para efectos del redondeo i) Si el primer decimal siguiente es inferior a cinco (5), el valor permanecerá igual, suprimiéndose los decimales posteriores y ii) Si el primer decimal siguiente es igual o superior a cinco (5), el valor será incrementado en un centésimo.

.....
**Firma, Nombres y Apellidos del postor o
Representante legal o común, según corresponda**

Importante

- *En caso que el postor reduzca su oferta, según lo previsto en el artículo 68 del Reglamento, debe presentar nuevamente este Anexo.*
- *El postor que goce de alguna exoneración legal, debe indicar que su oferta no incluye el tributo materia de la exoneración, debiendo incluir el siguiente texto:

"Mi oferta no incluye [CONSIGNAR EL TRIBUTO MATERIA DE LA EXONERACIÓN]".*
- *El análisis de precios unitarios y el detalle de los gastos generales fijos y variables no se presentan en la oferta, sino para el perfeccionamiento del contrato.*

Importante para la Entidad

- *A fin de facilitar la labor del órgano encargado de las contrataciones o comité de selección, según corresponda, se recomienda publicar conjuntamente con las bases un archivo en Excel del presupuesto de la obra conforme el expediente técnico a fin de que los postores puedan utilizarlo al momento de elaborar su oferta. En tal caso, consignar lo siguiente:

"Adicionalmente al documento escaneado del presente anexo, el postor puede adjuntar el archivo en Excel del presupuesto de la obra (que fue publicado conjuntamente con las bases), completando la información que sustenta el precio de su oferta. En caso de divergencia prevalece el documento escaneado del precio de la oferta".*
- *En caso de procedimientos según relación de ítems, consignar lo siguiente:

"El postor debe presentar el precio de su oferta en forma independiente, en los ítems que se presente".*
- *En caso de contratación de obras por paquete, consignar lo siguiente:

"El postor debe presentar el precio de su oferta con el detalle de cada obra incluida en el paquete".*
- *En caso de contrataciones que conllevan la ejecución de prestaciones accesorias, consignar lo siguiente:

"El postor debe detallar en el precio de su oferta, el monto correspondiente a la prestación principal y las prestaciones accesorias".*
- *Si durante la fase de actos preparatorios, las Entidades advierten que es posible la participación de proveedores que gozan del beneficio de la exoneración del IGV prevista en la Ley N° 27037, Ley de Promoción de la Inversión en la Amazonía, consignar lo siguiente:

"La oferta de los postores que presenten la Declaración Jurada de cumplimiento de condiciones para la aplicación de la exoneración del IGV (**Anexo N° 7**), debe encontrarse dentro de los límites del valor referencial sin IGV".*

Incluir las disposiciones, según corresponda. Una vez culminada la elaboración de las bases, las notas que no se incorporen deben ser eliminadas

Importante para la Entidad

En caso de la contratación de la ejecución de una obra bajo el sistema a suma alzada incluir el siguiente anexo:

Esta nota deberá ser eliminada una vez culminada la elaboración de las bases

ANEXO N° 6

PRECIO DE LA OFERTA

ÍTEM N° [INDICAR NÚMERO]

Señores

[CONSIGNAR ÓRGANO ENCARGADO DE LAS CONTRATACIONES O COMITÉ DE SELECCIÓN, SEGÚN CORRESPONDA]

ADJUDICACIÓN SIMPLIFICADA N° [CONSIGNAR NOMENCLATURA DEL PROCEDIMIENTO]

Presente.-

Es grato dirigirme a usted, para hacer de su conocimiento que, de acuerdo con las bases, mi oferta es la siguiente:

CONCEPTO	PRECIO TOTAL
TOTAL	

El precio de la oferta **[CONSIGNAR LA MONEDA DE LA CONVOCATORIA]** incluye todos los tributos, seguros, transporte, inspecciones, pruebas y, de ser el caso, los costos laborales conforme a la legislación vigente, así como cualquier otro concepto que pueda tener incidencia sobre el costo de la obra a ejecutar; excepto la de aquellos postores que gocen de alguna exoneración legal, no incluirán en el precio de su oferta los tributos respectivos.

[CONSIGNAR CIUDAD Y FECHA]

.....
**Firma, Nombres y Apellidos del postor o
Representante legal o común, según corresponda**

Importante

- El postor debe adjuntar el desagregado de partidas que sustenta su oferta, tal como se muestra de manera referencial en el siguiente ejemplo:*

N° ITEM	PARTIDA	UNIDAD	METRADO	PU	SUB TOTAL
1	Total costo directo (A)				
2	Gastos generales				
2.1	Gastos fijos				

2.2	Gastos variables	
	Total gastos generales (B)	
3	Utilidad (C)	
	SUBTOTAL (A+B+C)	
4	IGV ⁴⁴	
5	Monto total de la oferta	

- En caso que el postor reduzca su oferta, según lo previsto en el artículo 68 del Reglamento, debe presentar nuevamente este Anexo.
- El postor que goce de alguna exoneración legal, debe indicar que su oferta no incluye el tributo materia de la exoneración, debiendo incluir el siguiente texto:
"Mi oferta no incluye [CONSIGNAR EL TRIBUTO MATERIA DE LA EXONERACIÓN]".
- De ser el caso, el análisis de precios unitarios y el detalle de los gastos generales fijos y variables no se presentan en la oferta, sino para el perfeccionamiento del contrato.

Importante para la Entidad

- A fin de facilitar la labor del órgano encargado de las contrataciones o comité de selección, según corresponda, se recomienda publicar conjuntamente con las bases un archivo en Excel del presupuesto de la obra conforme el expediente técnico a fin de que los postores puedan utilizarlo al momento de elaborar su oferta. En tal caso, consignar lo siguiente:

"Adicionalmente al documento escaneado del presente anexo, el postor puede adjuntar el archivo en Excel del presupuesto de la obra (que fue publicado conjuntamente con las bases), completando la información que sustenta el precio de su oferta. En caso de divergencia prevalece el documento escaneado del precio de la oferta".
- En caso de procedimientos según relación de ítems, consignar lo siguiente:

"El postor debe presentar el precio de su oferta en forma independiente, en los ítems que se presente".
- En caso de contratación de obras por paquete, consignar lo siguiente:

"El postor debe presentar el precio de su oferta con el detalle de cada obra incluida en el paquete".
- En caso de contrataciones que conllevan la ejecución de prestaciones accesorias, consignar lo siguiente:

"El postor debe detallar en el precio de su oferta, el monto correspondiente a la prestación principal y las prestaciones accesorias".
- Si durante la fase de actos preparatorios, las Entidades advierten que es posible la participación de proveedores que gozan del beneficio de la exoneración del IGV prevista en la Ley N° 27037, Ley de Promoción de la Inversión en la Amazonía, consignar lo siguiente:

"La oferta de los postores que presenten la Declaración Jurada de cumplimiento de condiciones para la aplicación de la exoneración del IGV (**Anexo N° 7**), debe encontrarse dentro de los límites del valor referencial sin IGV".

Incluir las disposiciones, según corresponda. Una vez culminada la elaboración de las bases, las notas que no se incorporen deben ser eliminadas

⁴⁴ Para el cálculo del IGV, aplica el redondeo previsto en la Resolución de Superintendencia SUNAT N° 025-2000/SUNAT o norma que la reemplace. En ese sentido, el porcentaje se calcula considerando dos (2) decimales. Para efectos del redondeo
i) Si el primer decimal siguiente es inferior a cinco (5), el valor permanecerá igual, suprimiéndose los decimales posteriores
y ii) Si el primer decimal siguiente es igual o superior a cinco (5), el valor será incrementado en un centésimo.

Importante para la Entidad

En caso de la contratación de la ejecución de una obra bajo el esquema mixto de suma alzada y precios unitarios incluir el siguiente anexo:

Esta nota deberá ser eliminada una vez culminada la elaboración de las bases

ANEXO N° 6

PRECIO DE LA OFERTA

ÍTEM N° [INDICAR NÚMERO]

Señores

[CONSIGNAR ÓRGANO ENCARGADO DE LAS CONTRATACIONES O COMITÉ DE SELECCIÓN, SEGÚN CORRESPONDA]

ADJUDICACIÓN SIMPLIFICADA N° [CONSIGNAR NOMENCLATURA DEL PROCEDIMIENTO]

Presente.-

Es grato dirigirme a usted, para hacer de su conocimiento que, de acuerdo con las bases, mi oferta es la siguiente:

[INCLUIR LA ESTRUCTURA DEL PRESUPUESTO DE OBRA EXTRAIDA DEL EXPEDIENTE TÉCNICO DE LOS COMPONENTES, CUYAS CANTIDADES Y MAGNITUDES ESTÁN DEFINIDAS, A FIN DE QUE EL POSTOR CONSIGNE LOS PRECIOS UNITARIOS Y EL PRECIO TOTAL DE SU OFERTA, TAL COMO SE MUESTRA DE MANERA REFERENCIAL EN EL SIGUIENTE EJEMPLO:

OFERTA A PRECIOS UNITARIOS DE LOS COMPONENTES SIGUIENTES:

N° ITEM	PARTIDA	UNIDAD	METRADO	PU	SUB TOTAL

1	Total costo directo (A)	
2	Gastos generales	
2.1	Gastos fijos	
2.2	Gastos variables	
	Total gastos generales (B)	
3	Utilidad (C)	
	SUBTOTAL (A+B+C)	
4	IGV ⁴⁵	
5	Monto del componente a precios unitarios	

...]

OFERTA A SUMA ALZADA DE LOS COMPONENTES SIGUIENTES:

CONCEPTO	PRECIO
Monto del componente a suma alzada	

Asimismo, el postor debe adjuntar el desagregado de partidas que sustenta su oferta a suma alzada, tal como se muestra de manera referencial en el siguiente ejemplo:

⁴⁵ Para el cálculo del IGV, aplica el redondeo previsto en la Resolución de Superintendencia SUNAT N° 025-2000/SUNAT o norma que la reemplace. En ese sentido, el porcentaje se calcula considerando dos (2) decimales. Para efectos del redondeo
i) Si el primer decimal siguiente es inferior a cinco (5), el valor permanecerá igual, suprimiéndose los decimales posteriores
y ii) Si el primer decimal siguiente es igual o superior a cinco (5), el valor será incrementado en un centésimo.

N° ITEM	PARTIDA	UNIDAD	METRADO	PU	SUB TOTAL

1	Total costo directo (A)	
2	Gastos generales	
2.1	Gastos fijos	
2.2	Gastos variables	
	Total gastos generales (B)	
3	Utilidad (C)	
	SUBTOTAL (A+B+C)	
4	IGV ⁴⁶	
5	Monto de la oferta a suma alzada	

Monto total de la oferta	
--------------------------	--

El precio de la oferta [CONSIGNAR LA MONEDA DE LA CONVOCATORIA] incluye todos los tributos, seguros, transporte, inspecciones, pruebas y, de ser el caso, los costos laborales conforme a la legislación vigente, así como cualquier otro concepto que pueda tener incidencia sobre el costo de la obra a ejecutar; excepto la de aquellos postores que gocen de alguna exoneración legal, no incluirán en el precio de su oferta los tributos respectivos.

[CONSIGNAR CIUDAD Y FECHA]

.....
**Firma, Nombres y Apellidos del postor o
Representante legal o común, según corresponda**

Importante

- *En caso que el postor reduzca su oferta, según lo previsto en el artículo 68 del Reglamento, debe presentar nuevamente este Anexo.*
- *El postor que goce de alguna exoneración legal, debe indicar que su oferta no incluye el tributo materia de la exoneración.
"Mi oferta no incluye [CONSIGNAR EL TRIBUTO MATERIA DE LA EXONERACIÓN]".*
- *El análisis de precios unitarios y el detalle de los gastos generales fijos y variables no se presentan en la oferta, sino para el perfeccionamiento del contrato.*

Importante para la Entidad

- *A fin de facilitar la labor del órgano encargado de las contrataciones o comité de selección, según corresponda, se recomienda publicar conjuntamente con las bases un archivo en Excel del presupuesto de la obra conforme el expediente técnico a fin de que los postores puedan utilizarlo al momento de elaborar su oferta. En tal caso, consignar lo siguiente:*

⁴⁶ Para el cálculo del IGV, aplica el redondeo previsto en la Resolución de Superintendencia SUNAT N° 025-2000/SUNAT o norma que la reemplace. En ese sentido, el porcentaje se calcula considerando dos (2) decimales. Para efectos del redondeo i) Si el primer decimal siguiente es inferior a cinco (5), el valor permanecerá igual, suprimiéndose los decimales posteriores y ii) Si el primer decimal siguiente es igual o superior a cinco (5), el valor será incrementado en un centésimo.

“Adicionalmente al documento escaneado del presente anexo, el postor puede adjuntar el archivo en Excel del presupuesto de la obra (que fue publicado conjuntamente con las bases), completando la información que sustenta el precio de su oferta. En caso de divergencia prevalece el documento escaneado del precio de la oferta”.

- *En caso de procedimientos según relación de ítems, consignar lo siguiente:*

“El postor debe presentar el precio de su oferta en forma independiente, en los ítems que se presente”.

- *En caso de contratación de obras por paquete, consignar lo siguiente:*

“El postor debe presentar el precio de su oferta con el detalle de cada obra incluida en el paquete”.

- *En caso de contrataciones que conllevan la ejecución de prestaciones accesorias, consignar lo siguiente:*

“El postor debe detallar en el precio de su oferta, el monto correspondiente a la prestación principal y las prestaciones accesorias”.

- *Si durante la fase de actos preparatorios, las Entidades advierten que es posible la participación de proveedores que gozan del beneficio de la exoneración del IGV prevista en la Ley N° 27037, Ley de Promoción de la Inversión en la Amazonía, consignar lo siguiente:*

*“La oferta de los postores que presenten la Declaración Jurada de cumplimiento de condiciones para la aplicación de la exoneración del IGV (**Anexo N° 8**), debe encontrarse dentro de los límites del valor referencial sin IGV”.*

Incluir las disposiciones, según corresponda. Una vez culminada la elaboración de las bases, las notas que no se incorporen deben ser eliminadas

Importante para la Entidad

Si durante la fase de actos preparatorios, las Entidades advierten que es posible la participación de proveedores que gozan del beneficio de la exoneración del IGV prevista en la Ley N° 27037, Ley de Promoción de la Inversión en la Amazonía, incluir el siguiente anexo:

Esta nota deberá ser eliminada una vez culminada la elaboración de las bases.

ANEXO N° 7

DECLARACIÓN JURADA DE CUMPLIMIENTO DE CONDICIONES PARA LA APLICACIÓN DE LA EXONERACIÓN DEL IGV

Señores

[CONSIGNAR ÓRGANO ENCARGADO DE LAS CONTRATACIONES O COMITÉ DE SELECCIÓN, SEGÚN CORRESPONDA]

ADJUDICACIÓN SIMPLIFICADA N° [CONSIGNAR NOMENCLATURA DEL PROCEDIMIENTO]
Presente.-

Mediante el presente el suscrito, postor y/o Representante Legal de [CONSIGNAR EN CASO DE SER PERSONA JURÍDICA], declaro bajo juramento que gozo del beneficio de la exoneración del IGV previsto en la Ley N° 27037, Ley de Promoción de la Inversión en la Amazonía, dado que cumplo con las condiciones siguientes:

- 1.- Que el domicilio fiscal de la empresa⁴⁷ se encuentra ubicada en la Amazonía y coincide con el lugar establecido como sede central (donde tiene su administración y lleva su contabilidad);
- 2.- Que la empresa se encuentra inscrita en las Oficinas Registrales de la Amazonía (exigible en caso de personas jurídicas);
- 3.- Que, al menos el setenta por ciento (70%) de los activos fijos de la empresa se encuentran en la Amazonía; y
- 4.- Que la empresa no ejecuta obras fuera de la Amazonía.

[CONSIGNAR CIUDAD Y FECHA]

.....
Firma, Nombres y Apellidos del postor o Representante legal, según corresponda

Importante

Cuando se trate de consorcios, esta declaración jurada será presentada por cada uno de los integrantes del consorcio, salvo que se trate de consorcios con contabilidad independiente, en cuyo caso debe ser suscrita por el representante común, debiendo indicar su condición de consorcio con contabilidad independiente y el número de RUC del consorcio.

⁴⁷ En el artículo 1 del "Reglamento de las Disposiciones Tributarias contenidas en la Ley de Promoción de la Inversión en la Amazonía" se define como "empresa" a las "Personas naturales, sociedades conyugales, sucesiones indivisas y personas consideradas jurídicas por la Ley del Impuesto a la Renta, generadoras de rentas de tercera categoría, ubicadas en la Amazonía. Las sociedades conyugales son aquellas que ejerzan la opción prevista en el Artículo 16 de la Ley del Impuesto a la Renta."

Importante para la Entidad

En el caso de contratación de obras que se ejecuten fuera de las provincias de Lima y Callao, cuyo valor referencial del procedimiento de selección o de algún ítem no supere los novecientos mil Soles (S/. 900,000.00) debe considerarse el siguiente anexo:

Esta nota deberá ser eliminada una vez culminada la elaboración de las bases.

ANEXO N° 8

SOLICITUD DE BONIFICACIÓN DEL DIEZ POR CIENTO (10%) POR OBRAS EJECUTADAS FUERA DE LA PROVINCIA DE LIMA Y CALLAO (DE SER EL CASO, SOLO PRESENTAR ESTA SOLICITUD EN EL ÍTEM [INCLUIR EN CASO CORRESPONDA, EN PROCEDIMIENTOS POR RELACIÓN DE ÍTEMS, CONSIGNANDO EL N° DEL ÍTEM O ÍTEMS CUYO VALOR REFERENCIAL NO SUPERA LOS NOVECIENTOS MIL SOLES (S/ 900,000.00)])

Señores

[CONSIGNAR ÓRGANO ENCARGADO DE LAS CONTRATACIONES O COMITÉ DE SELECCIÓN, SEGÚN CORRESPONDA]

ADJUDICACIÓN SIMPLIFICADA N° [CONSIGNAR NOMENCLATURA DEL PROCEDIMIENTO]
Presente.-

Mediante el presente el suscrito, postor y/o Representante Legal de [CONSIGNAR EN CASO DE SER PERSONA JURIDICA], solicito la asignación de la bonificación del diez por ciento (10%) sobre el puntaje total en [CONSIGNAR EL ÍTEM O ÍTEMS, SEGÚN CORRESPONDA, EN LOS QUE SE SOLICITA LA BONIFICACIÓN] debido a que el domicilio de mi representada se encuentra ubicado en la provincia o provincia colindante donde se ejecuta la obra.

[CONSIGNAR CIUDAD Y FECHA]

.....
Firma, Nombres y Apellidos del postor o Representante legal, según corresponda

Importante

- *Para asignar la bonificación, el órgano encargado de las contrataciones o comité de selección, según corresponda, verifica el domicilio consignado por el postor en el Registro Nacional de Proveedores (RNP).*
- *Para que el postor pueda acceder a la bonificación, debe cumplir con las condiciones establecidas en el literal f) del artículo 50 del Reglamento.*

Importante

Cuando se trate de consorcios, la declaración jurada es la siguiente:

ANEXO N° 8

SOLICITUD DE BONIFICACIÓN DEL DIEZ POR CIENTO (10%) POR OBRAS EJECUTADAS FUERA DE LA PROVINCIA DE LIMA Y CALLAO (DE SER EL CASO, SOLO PRESENTAR ESTA SOLICITUD EN EL ÍTEM [INCLUIR EN CASO CORRESPONDA, EN PROCEDIMIENTOS POR RELACIÓN DE ÍTEMS, CONSIGNANDO EL N° DEL ÍTEM O ÍTEMS CUYO VALOR REFERENCIAL NO SUPERA LOS NOVECIENTOS MIL SOLES (S/ 900,000.00)])

Señores

[CONSIGNAR ÓRGANO ENCARGADO DE LAS CONTRATACIONES O COMITÉ DE SELECCIÓN, SEGÚN CORRESPONDA]

ADJUDICACIÓN SIMPLIFICADA N° [CONSIGNAR NOMENCLATURA DEL PROCEDIMIENTO]

Presente.-

Mediante el presente el que se suscribe, [.....], representante común del consorcio [CONSIGNAR EL NOMBRE DEL CONSORCIO], solicito la asignación de la bonificación del diez por ciento (10%) sobre el puntaje total en [CONSIGNAR EL ÍTEM O ÍTEMS, SEGÚN CORRESPONDA, EN LOS QUE SE SOLICITA LA BONIFICACIÓN] debido a que los domicilios de todos los integrantes del consorcio se encuentran ubicados en la provincia o provincias colindantes donde se ejecuta la obra.

[CONSIGNAR CIUDAD Y FECHA]

.....
**Firma, Nombres y Apellidos del representante
común del consorcio**

Importante

- Para asignar la bonificación, el órgano encargado de las contrataciones o comité de selección, según corresponda, verifica el domicilio consignado de los integrantes del consorcio, en el Registro Nacional de Proveedores (RNP).*
- Para que un consorcio pueda acceder a la bonificación, cada uno de sus integrantes debe cumplir con las condiciones establecidas en el literal f) del artículo 50 del Reglamento.*

ANEXO N° 9

DECLARACIÓN JURADA (NUMERAL 49.4 DEL ARTÍCULO 49 DEL REGLAMENTO)

Señores

[CONSIGNAR ÓRGANO ENCARGADO DE LAS CONTRATACIONES O COMITÉ DE SELECCIÓN, SEGÚN CORRESPONDA]

ADJUDICACIÓN SIMPLIFICADA N° [CONSIGNAR NOMENCLATURA DEL PROCEDIMIENTO]

Presente.-

Mediante el presente el suscrito, postor y/o Representante Legal de **[CONSIGNAR EN CASO DE SER PERSONA JURÍDICA]**, declaro que la experiencia que acredito de la empresa **[CONSIGNAR LA DENOMINACIÓN DE LA PERSONA JURÍDICA]** como consecuencia de una reorganización societaria, no se encuentra en el supuesto establecido en el numeral 49.4 del artículo 49 del Reglamento.

[CONSIGNAR CIUDAD Y FECHA]

.....
**Firma, Nombres y Apellidos del postor o
Representante legal, según corresponda**

Importante

A efectos de cautelar la veracidad de esta declaración, el postor puede verificar la información de la Relación de Proveedores Sancionados por el Tribunal de Contrataciones del Estado con Sanción Vigente en <http://portal.osce.gob.pe/rmp/content/relación-de-proveedores-sancionados>.

También le asiste dicha facultad al órgano encargado de las contrataciones o al órgano de la Entidad al que se le haya asignado la función de verificación de la oferta presentada por el postor ganador de la buena pro.

ANEXO N° 10

EXPERIENCIA DEL POSTOR EN LA ESPECIALIDAD

Señores

[CONSIGNAR ÓRGANO ENCARGADO DE LAS CONTRATACIONES O COMITÉ DE SELECCIÓN, SEGÚN CORRESPONDA]

ADJUDICACIÓN SIMPLIFICADA N° [CONSIGNAR NOMENCLATURA DEL PROCEDIMIENTO]

Presente.-

Mediante el presente, el suscrito detalla lo siguiente como EXPERIENCIA EN OBRAS SIMILARES:

Nº	CLIENTE	OBJETO DEL CONTRATO	Nº CONTRATO	FECHA DEL CONTRATO ⁴⁸	FECHA DE RECEPCIÓN DE LA OBRA	EXPERIENCIA PROVENIENTE ⁴⁹ DE:	MONEDA	IMPORTE ⁵⁰	TIPO DE CAMBIO VENTA ⁵¹	MONTO FACTURADO ACUMULADO ⁵²
1										
2										
3										
4										
5										

⁴⁸ Se refiere a la fecha de suscripción del contrato.

⁴⁹ Si el titular de la experiencia no es el postor, consignar si dicha experiencia corresponde a la matriz en caso que el postor sea sucursal, o fue transmitida por reorganización societaria, debiendo acompañar la documentación sustentatoria correspondiente. Al respecto, según la Opinión N° 216-2017/DTN "Considerando que la sociedad matriz y la sucursal constituyen la misma persona jurídica, la sucursal puede acreditar como suya la experiencia de su matriz". Del mismo modo, según lo previsto en la Opinión N° 010-2013/DTN, "... en una operación de reorganización societaria que comprende tanto una fusión como una escisión, la sociedad resultante podrá acreditar como suya la experiencia de la sociedad incorporada o absorbida, que se extingue producto de la fusión; asimismo, si en virtud de la escisión se transfiere un bloque patrimonial consistente en una línea de negocio completa, la sociedad resultante podrá acreditar como suya la experiencia de la sociedad escindida, correspondiente a la línea de negocio transmitida. De esta manera, la sociedad resultante podrá emplear la experiencia transmitida, como consecuencia de la reorganización societaria antes descrita, en los futuros procesos de selección en los que participe".

⁵⁰ Se refiere al monto del contrato ejecutado incluido adicionales y reducciones, de ser el caso.

⁵¹ El tipo de cambio venta debe corresponder al publicado por la SBS correspondiente a la fecha de suscripción del contrato.

⁵² Consignar en la moneda establecida para el valor referencial.

[CONSIGNAR NOMBRE DE LA ENTIDAD]
[CONSIGNAR NOMENCLATURA DEL PROCEDIMIENTO]

Nº	CLIENTE	OBJETO DEL CONTRATO	Nº CONTRATO	FECHA DEL CONTRATO ⁴⁸	FECHA DE RECEPCIÓN DE LA OBRA	EXPERIENCIA PROVENIENTE ⁴⁹ DE:	MONEDA	IMPORTE ⁵⁰	TIPO DE CAMBIO VENTA ⁵¹	MONTO FACTURADO ACUMULADO ⁵²
6										
7										
8										
9										
10										
TOTAL										

[CONSIGNAR CIUDAD Y FECHA]

.....
Firma, Nombres y Apellidos del postor o
Representante legal o común, según corresponda

ANEXO Nº 11

SOLICITUD DE BONIFICACIÓN DEL CINCO POR CIENTO (5%) POR TENER LA CONDICIÓN DE MICRO Y PEQUEÑA EMPRESA

Señores

[CONSIGNAR ÓRGANO ENCARGADO DE LAS CONTRATACIONES O COMITÉ DE SELECCIÓN, SEGÚN CORRESPONDA]

ADJUDICACIÓN SIMPLIFICADA Nº [CONSIGNAR NOMENCLATURA DEL PROCEDIMIENTO]

Presente.-

Mediante el presente el suscrito, postor y/o Representante legal de [CONSIGNAR EN CASO DE SER PERSONA JURÍDICA], solicito la asignación de la bonificación del cinco por ciento (5%) sobre el puntaje total obtenido, debido a que mi representada cuenta con la condición de micro y pequeña empresa.

[CONSIGNAR CIUDAD Y FECHA]

.....
**Firma, Nombres y Apellidos del postor o
Representante legal o común, según corresponda**

Importante

- *Para asignar la bonificación, el órgano encargado de las contrataciones o comité de selección, según corresponda, verifica la página web del Ministerio de Trabajo y Promoción del Empleo en la sección consulta de empresas acreditadas en el REMYPE en el link <http://www2.trabajo.gob.pe/servicios-en-linea-2-2/>.*
- *Para que un consorcio pueda acceder a la bonificación, cada uno de sus integrantes debe cumplir con la condición de micro y pequeña empresa.*

ANEXO Nº 12

AUTORIZACIÓN DE NOTIFICACIÓN DE LA DECISIÓN DE LA ENTIDAD SOBRE LA SOLICITUD DE AMPLIACIÓN DE PLAZO MEDIANTE MEDIOS ELECTRÓNICOS DE COMUNICACIÓN

(DOCUMENTO A PRESENTAR EN EL PERFECCIONAMIENTO DEL CONTRATO)

Señores

[CONSIGNAR ÓRGANO ENCARGADO DE LAS CONTRATACIONES O COMITÉ DE SELECCIÓN,
SEGÚN CORRESPONDA]

ADJUDICACIÓN SIMPLIFICADA Nº [CONSIGNAR NOMENCLATURA DEL PROCEDIMIENTO]

Presente.-

El que se suscribe, [...], postor adjudicado y/o Representante Legal de [CONSIGNAR EN CASO DE SER PERSONA JURÍDICA], identificado con [CONSIGNAR TIPO DE DOCUMENTO DE IDENTIDAD] Nº [CONSIGNAR NÚMERO DE DOCUMENTO DE IDENTIDAD], autorizo que durante la ejecución del contrato se me notifique al correo electrónico [INDICAR EL CORREO ELECTRÓNICO] lo siguiente:

- ✓ Notificación de la decisión de la Entidad respecto a la solicitud de ampliación de plazo.

[CONSIGNAR CIUDAD Y FECHA]

.....
**Firma, Nombres y Apellidos del postor o
Representante legal o común, según
corresponda**

Importante

La notificación de la decisión de la Entidad respecto a la solicitud de ampliación de plazo se efectúa por medios electrónicos de comunicación, siempre que se cuente con la autorización correspondiente y sea posible obtener un acuse de recibo a través del mecanismo utilizado.