

# **BASES INTEGRADAS DE ADJUDICACIÓN SIMPLIFICADA PARA LA CONTRATACIÓN DEL SERVICIO DE CONSULTORÍA EN GENERAL**

*Aprobado mediante Directiva N° 001-2019-OSCE/CD*



**SUB DIRECCIÓN DE NORMATIVIDAD – DIRECCIÓN TÉCNICO NORMATIVA**  
**ORGANISMO SUPERVISOR DE LAS CONTRATACIONES DEL ESTADO - OSCE**

**SIMBOLOGÍA UTILIZADA:**

N°	Símbolo	Descripción
1	[ABC] / [.....]	La información solicitada dentro de los corchetes sombreados debe ser completada por la Entidad durante la elaboración de las bases.
2	[ABC] / [.....]	Es una indicación, o información que deberá ser completada por la Entidad con posterioridad al otorgamiento de la buena pro para el caso específico de la elaboración de la PROFORMA DEL CONTRATO; o por los proveedores, en el caso de los ANEXOS de la oferta.
3	<div>Importante</div> <ul style="list-style-type: none"> <li>• Abc</li> </ul>	Se refiere a consideraciones importantes a tener en cuenta por el órgano encargado de las contrataciones o el comité de selección, según corresponda y por los proveedores.
4	<div>Advertencia</div> <ul style="list-style-type: none"> <li>• Abc</li> </ul>	Se refiere a advertencias a tener en cuenta por el órgano encargado de las contrataciones o comité de selección, según corresponda y por los proveedores.
5	<div>Importante para la Entidad</div> <ul style="list-style-type: none"> <li>• Xyz</li> </ul>	Se refiere a consideraciones importantes a tener en cuenta por el órgano encargado de las contrataciones o el comité de selección, según corresponda y deben ser eliminadas una vez culminada la elaboración de las bases.

**CARACTERÍSTICAS DEL DOCUMENTO:**

Las bases estándar deben ser elaboradas en formato WORD, y deben tener las siguientes características:

N°	Características	Parámetros
1	Márgenes	Superior : 2.5 cm      Inferior: 2.5 cm Izquierda: 2.5 cm      Derecha: 2.5 cm
2	Fuente	Arial
3	Estilo de Fuente	Normal: Para el contenido en general Cursiva: Para el encabezado y pie de página Para las Consideraciones importantes (Ítem 3 del cuadro anterior)
4	Color de Fuente	Automático: Para el contenido en general Azul : Para las Consideraciones importantes (Ítem 3 del cuadro anterior)
5	Tamaño de Letra	16 : Para las dos primeras hojas de las Secciones General y Específica 11 : Para el nombre de los Capítulos. 10 : Para el cuerpo del documento en general 9 : Para el encabezado y pie de página Para el contenido de los cuadros, pudiendo variar, según la necesidad 8 : Para las Notas al pie
6	Alineación	Justificada: Para el contenido en general y notas al pie. Centrada : Para la primera página, los títulos de las Secciones y nombres de los Capítulos)
7	Interlineado	Sencillo
8	Espaciado	Anterior : 0 Posterior : 0
9	Subrayado	Para los nombres de las Secciones y para resaltar o hacer hincapié en algún concepto

**INSTRUCCIONES DE USO:**

- Una vez registrada la información solicitada dentro de los corchetes sombreados en gris, el texto deberá quedar en letra tamaño 10, con estilo normal, sin formato de negrita y sin sombrear.
- La nota **IMPORTANTE** no puede ser modificada ni eliminada en la Sección General. En el caso de la Sección Específica debe seguirse la instrucción que se indica en dicha nota.

Elaboradas en enero de 2019

Modificadas en marzo, junio y diciembre de 2019, julio 2020, julio y diciembre 2021, junio y octubre de 2022

## **BASES INTEGRADAS DE ADJUDICACIÓN SIMPLIFICADA PARA LA CONTRATACIÓN DEL SERVICIO DE CONSULTORÍA EN GENERAL<sup>1</sup>**

### **ADJUDICACIÓN SIMPLIFICADA N° 20 – 2023. GR.LAMB/PEOT**

PRIMERA CONVOCATORIA

**CONTRATACIÓN DEL SERVICIO DE CONSULTORÍA PARA  
EL SERVICIO DE MONITOREO BIOLOGICO DE FLORA Y  
FAUNA SILVESTRE EN LAS 1,140 HAS DE  
RECUPERACIÓN DE LA COBERTURA VEGETAL Y 456 HAS  
EN EL AMBITO DE LAS OBRAS DE IRRIGACIÓN DEL  
PROYECTO OLMOS**

---

<sup>1</sup> Estas Bases se utilizarán para la contratación del servicio de consultoría en general. Para tal efecto, se deberá tener en cuenta la siguiente definición:

**Consultoría en general:** Servicios profesionales altamente calificados.

## DEBER DE COLABORACIÓN

La Entidad y todo proveedor que se someta a las presentes Bases, sea como participante, postor y/o contratista, deben conducir su actuación conforme a los principios previstos en la Ley de Contrataciones del Estado.

En este contexto, se encuentran obligados a prestar su colaboración al OSCE y a la Secretaría Técnica de la Comisión de Defensa de la Libre Competencia del INDECOPI, en todo momento según corresponda a sus competencias, a fin de comunicar presuntos casos de fraude, colusión y corrupción por parte de los funcionarios y servidores de la Entidad, así como los proveedores y demás actores que participan en el proceso de contratación.

De igual forma, deben poner en conocimiento del OSCE y a la Secretaría Técnica de la Comisión de Defensa de la Libre Competencia del INDECOPI los indicios de conductas anticompetitivas que se presenten durante el proceso de contratación, en los términos del Decreto Legislativo N° 1034, "Ley de Represión de Conductas Anticompetitivas", o norma que la sustituya, así como las demás normas de la materia.

La Entidad y todo proveedor que se someta a las presentes Bases, sea como participante, postor y/o contratista del proceso de contratación deben permitir al OSCE o a la Secretaría Técnica de la Comisión de Defensa de la Libre Competencia del INDECOPI el acceso a la información referida a las contrataciones del Estado que sea requerida, prestar testimonio o absolución de posiciones que se requieran, entre otras formas de colaboración.

## **SECCIÓN GENERAL**

### **DISPOSICIONES COMUNES DEL PROCEDIMIENTO DE SELECCIÓN**

(ESTA SECCIÓN NO DEBE SER MODIFICADA EN NINGÚN EXTREMO, BAJO SANCIÓN DE NULIDAD)

## CAPÍTULO I ETAPAS DEL PROCEDIMIENTO DE SELECCIÓN

### 1.1. REFERENCIAS

Cuando en el presente documento se mencione la palabra Ley, se entiende que se está haciendo referencia a la Ley N° 30225, Ley de Contrataciones del Estado, y cuando se mencione la palabra Reglamento, se entiende que se está haciendo referencia al Reglamento de la Ley de Contrataciones del Estado aprobado por Decreto Supremo N° 344-2018-EF.

Las referidas normas incluyen sus respectivas modificaciones, de ser el caso.

### 1.2. CONVOCATORIA

Se realiza a través de su publicación en el SEACE de conformidad con lo señalado en el artículo 54 del Reglamento, en la fecha señalada en el calendario del procedimiento de selección, debiendo adjuntar las bases y resumen ejecutivo.

### 1.3. REGISTRO DE PARTICIPANTES

El registro de participantes se realiza conforme al artículo 55 del Reglamento. En el caso de un consorcio, basta que se registre uno (1) de sus integrantes.

#### Importante

- *Para registrarse como participante en un procedimiento de selección convocado por las Entidades del Estado Peruano, es necesario que los proveedores cuenten con inscripción vigente y estar habilitados ante el Registro Nacional de Proveedores (RNP) que administra el Organismo Supervisor de las Contrataciones del Estado (OSCE). Para obtener mayor información, se puede ingresar a la siguiente dirección electrónica: [www.rnp.gob.pe](http://www.rnp.gob.pe).*
- *Los proveedores que deseen registrar su participación deben ingresar al SEACE utilizando su Certificado SEACE (usuario y contraseña). Asimismo, deben observar las instrucciones señaladas en el documento de orientación "Guía para el registro de participantes electrónico" publicado en <https://www2.seace.gob.pe/>.*
- *En caso los proveedores no cuenten con inscripción vigente en el RNP y/o se encuentren inhabilitados o suspendidos para ser participantes, postores y/o contratistas, el SEACE restringirá su registro, quedando a potestad de estos intentar nuevamente registrar su participación en el procedimiento de selección en cualquier otro momento, dentro del plazo establecido para dicha etapa, siempre que haya obtenido la vigencia de su inscripción o quedado sin efecto la sanción que le impuso el Tribunal de Contrataciones del Estado.*

### 1.4. FORMULACIÓN DE CONSULTAS Y OBSERVACIONES A LAS BASES

La formulación de consultas y observaciones a las bases se efectúa de conformidad con lo establecido en los numerales 72.1 y 72.2 del artículo 72 del Reglamento, así como el literal a) del artículo 89 del Reglamento.

#### Importante

*No pueden formularse consultas ni observaciones respecto del contenido de una ficha de homologación aprobada. Las consultas y observaciones que se formulen sobre el particular, se tienen como no presentadas.*

### 1.5. ABSOLUCIÓN DE CONSULTAS, OBSERVACIONES E INTEGRACIÓN DE BASES

La absolución de consultas, observaciones e integración de las bases se realizan conforme a las disposiciones previstas en el numeral 72.4 del artículo 72 y el literal a) del artículo 89 del Reglamento.

#### Importante

- *No se absolverán consultas y observaciones a las bases que se presenten en forma física.*
- *Cuando exista divergencia entre lo indicado en el pliego de absolución de consultas y observaciones y la integración de bases, prevalece lo absuelto en el referido pliego; sin perjuicio, del deslinde de responsabilidades correspondiente.*

### 1.6. FORMA DE PRESENTACIÓN DE OFERTAS

Las ofertas se presentan conforme lo establecido en el artículo 59 y en el artículo 90 del Reglamento.

Las declaraciones juradas, formatos o formularios previstos en las bases que conforman la oferta deben estar debidamente firmados por el postor (firma manuscrita o digital, según la Ley N° 27269, Ley de Firmas y Certificados Digitales<sup>2</sup>). Los demás documentos deben ser visados por el postor. En el caso de persona jurídica, por su representante legal, apoderado o mandatario designado para dicho fin y, en el caso de persona natural, por este o su apoderado. No se acepta el pegado de la imagen de una firma o visto. Las ofertas se presentan foliadas.

#### Importante

- *Los formularios electrónicos que se encuentran en el SEACE y que los proveedores deben llenar para presentar sus ofertas, tienen carácter de declaración jurada.*
- *En caso la información contenida en los documentos escaneados que conforman la oferta no coincida con lo declarado a través del SEACE, prevalece la información declarada en los documentos escaneados.*
- *No se tomarán en cuenta las ofertas que se presenten en físico a la Entidad.*

### 1.7. PRESENTACIÓN Y APERTURA DE OFERTAS

El participante presentará su oferta de manera electrónica a través del SEACE, desde las 00:01 horas hasta las 23:59 horas del día establecido para el efecto en el cronograma del procedimiento; adjuntando el archivo digitalizado que contenga los documentos que conforman la oferta de acuerdo a lo requerido en las bases.

El participante debe verificar antes de su envío, bajo su responsabilidad, que el archivo pueda ser descargado y su contenido sea legible.

#### Importante

*Los integrantes de un consorcio no pueden presentar ofertas individuales ni conformar más de un consorcio en un procedimiento de selección, o en un determinado ítem cuando se trate de procedimientos de selección según relación de ítems.*

En la apertura electrónica de la oferta técnica, el órgano encargado de las contrataciones o el comité de selección, según corresponda, verifica la presentación de lo exigido en la sección específica de las bases de conformidad con el numeral 81.2 del artículo 81 del Reglamento y

<sup>2</sup> Para mayor información sobre la normativa de firmas y certificados digitales ingresar a: <https://www.indecopi.gob.pe/web/firmas-digitales/firmar-y-certificados-digitales>

determina si las ofertas responden a las características y/o requisitos y condiciones de los Términos de Referencia, detallados en la sección específica de las bases. De no cumplir con lo requerido, la oferta se considera no admitida.

## 1.8. CALIFICACIÓN Y EVALUACIÓN DE LAS OFERTAS

La calificación y evaluación de los postores se realiza conforme los requisitos de calificación y factores de evaluación que se indican en la sección específica de las bases.

La evaluación técnica y económica se realiza sobre la base de:

Oferta técnica : 100 puntos  
Oferta económica : 100 puntos

### 1.8.1 CALIFICACIÓN DE LAS OFERTAS TÉCNICAS

La calificación de las ofertas técnicas se realiza conforme a lo establecido en el numeral 82.1 del artículo 82 del Reglamento.

### 1.8.2 EVALUACIÓN DE LAS OFERTAS TÉCNICAS

La evaluación de las ofertas técnicas se realiza conforme a lo establecido en los numerales 82.2 y 82.3 del artículo 82 del Reglamento.

### 1.8.3 APERTURA Y EVALUACIÓN DE OFERTAS ECONÓMICAS

El órgano encargado de las contrataciones o el comité de selección, según corresponda, evalúa las ofertas económicas y determina el puntaje total de las ofertas de conformidad con el artículo 83 del Reglamento así como los coeficientes de ponderación previstos en la sección específica de las bases.

#### Importante

*En el caso de contratación de consultorías que se presten fuera de la provincia de Lima y Callao, cuyo valor estimado no supere los doscientos mil Soles (S/ 200,000.00), a solicitud del postor se asigna una bonificación equivalente al diez por ciento (10%) sobre el puntaje total obtenido por los postores con domicilio en la provincia donde prestará el servicio, o en las provincias colindantes, sean o no pertenecientes al mismo departamento o región. El domicilio es el consignado en la constancia de inscripción ante el RNP<sup>3</sup>. Lo mismo aplica en el caso de procedimientos de selección por relación de ítems, cuando algún ítem no supera el monto señalado anteriormente.*

## 1.9. SUBSANACIÓN DE LAS OFERTAS

La subsanación de las ofertas se sujeta a lo establecido en el artículo 60 del Reglamento. El plazo que se otorgue para la subsanación no puede ser inferior a un (1) día hábil.

La solicitud de subsanación se realiza de manera electrónica a través del SEACE y será remitida al correo electrónico consignado por el postor al momento de realizar su inscripción en el RNP, siendo su responsabilidad el permanente seguimiento de las notificaciones a dicho correo. La notificación de la solicitud se entiende efectuada el día de su envío al correo electrónico.

<sup>3</sup> La constancia de inscripción electrónica se visualizará en el portal web del Registro Nacional de Proveedores: [www.rnp.gob.pe](http://www.rnp.gob.pe)



La presentación de las subsanaciones se realiza a través del SEACE. No se tomará en cuenta la subsanación que se presente en físico a la Entidad.

#### 1.10. OTORGAMIENTO DE LA BUENA PRO

La buena pro se otorga luego de la evaluación correspondiente según lo indicado en el numeral 1.8.3 de la presente sección.

Previo al otorgamiento de la buena pro, el órgano encargado de las contrataciones o el comité de selección, según corresponda, aplica lo dispuesto en el artículo 68 del Reglamento, sobre el rechazo de las ofertas, de ser el caso.

En el supuesto que dos (2) o más ofertas empaten, el otorgamiento de la buena pro se efectúa observando estrictamente el orden señalado en el numeral 91.2 del artículo 91 del Reglamento.

El desempate mediante sorteo se realiza de manera electrónica a través del SEACE.

Definida la oferta ganadora, el órgano encargado de las contrataciones o el comité de selección, según corresponda, otorga la buena pro, mediante su publicación en el SEACE, incluyendo el cuadro comparativo y las actas debidamente motivadas de los resultados de la admisión, no admisión, calificación, descalificación, evaluación, rechazo y el otorgamiento de la buena pro.

#### 1.11. CONSENTIMIENTO DE LA BUENA PRO

Cuando se hayan presentado dos (2) o más ofertas, el consentimiento de la buena pro se produce a los cinco (5) días hábiles siguientes de la notificación de su otorgamiento, sin que los postores hayan ejercido el derecho de interponer el recurso de apelación.

En caso que se haya presentado una sola oferta, el consentimiento de la buena pro se produce el mismo día de la notificación de su otorgamiento.

El consentimiento del otorgamiento de la buena pro se publica en el SEACE al día hábil siguiente de producido.

##### **Importante**

*Una vez consentido el otorgamiento de la buena pro, el órgano encargado de las contrataciones o el órgano de la Entidad al que se haya asignado tal función realiza la verificación de la oferta presentada por el postor ganador de la buena pro conforme lo establecido en el numeral 64.6 del artículo 64 del Reglamento.*

## CAPÍTULO II SOLUCIÓN DE CONTROVERSIAS DURANTE EL PROCEDIMIENTO DE SELECCIÓN

### 2.1. RECURSO DE APELACIÓN

A través del recurso de apelación se pueden impugnar los actos dictados durante el desarrollo del procedimiento de selección hasta antes del perfeccionamiento del contrato.

El recurso de apelación se presenta ante la Entidad convocante, y es conocido y resuelto por su Titular, cuando el valor estimado sea igual o menor a cincuenta (50) UIT. Cuando el valor estimado sea mayor a dicho monto, el recurso de apelación se presenta ante y es resuelto por el Tribunal de Contrataciones del Estado.

En los procedimientos de selección según relación de ítems, el valor estimado total del procedimiento determina ante quién se presenta el recurso de apelación.

Los actos que declaren la nulidad de oficio, la cancelación del procedimiento de selección y otros actos emitidos por el Titular de la Entidad que afecten la continuidad de este, se impugnan ante el Tribunal de Contrataciones del Estado.

#### Importante

- *Una vez otorgada la buena pro, el órgano encargado de las contrataciones o el comité de selección, según corresponda, está en la obligación de permitir el acceso de los participantes y postores al expediente de contratación, salvo la información calificada como secreta, confidencial o reservada por la normativa de la materia, a más tardar dentro del día siguiente de haberse solicitado por escrito.*
- *A efectos de recoger la información de su interés, los postores pueden valerse de distintos medios, tales como: (i) la lectura y/o toma de apuntes, (ii) la captura y almacenamiento de imágenes, e incluso (iii) pueden solicitar copia de la documentación obrante en el expediente, siendo que, en este último caso, la Entidad deberá entregar dicha documentación en el menor tiempo posible, previo pago por tal concepto.*
- *El recurso de apelación se presenta ante la Mesa de Partes del Tribunal o ante las oficinas desconcentradas del OSCE o en la Unidad de Trámite Documentario de la Entidad, según corresponda.*

### 2.2. PLAZOS DE INTERPOSICIÓN DEL RECURSO DE APELACIÓN

La apelación contra el otorgamiento de la buena pro o contra los actos dictados con anterioridad a ella se interpone dentro de los cinco (5) días hábiles siguientes de haberse notificado el otorgamiento de la buena pro.

La apelación contra los actos dictados con posterioridad al otorgamiento de la buena pro, contra la declaración de nulidad, cancelación y declaratoria de desierto del procedimiento, se interpone dentro de los cinco (5) días hábiles siguientes de haberse tomado conocimiento del acto que se desea impugnar.

### CAPÍTULO III DEL CONTRATO

#### 3.1. PERFECCIONAMIENTO DEL CONTRATO

Los plazos y el procedimiento para perfeccionar el contrato se realiza conforme a lo indicado en el artículo 141 del Reglamento.

Para perfeccionar el contrato, el postor ganador de la buena pro debe presentar los documentos señalados en el artículo 139 del Reglamento y los previstos en la sección específica de las bases.

#### 3.2. GARANTÍAS

Las garantías que deben otorgar los postores y/o contratistas, según corresponda, son las de fiel cumplimiento del contrato y por los adelantos.

##### 3.2.1. GARANTÍA DE FIEL CUMPLIMIENTO

Como requisito indispensable para perfeccionar el contrato, el postor ganador debe entregar a la Entidad la garantía de fiel cumplimiento del mismo por una suma equivalente al diez por ciento (10%) del monto del contrato original. Esta se mantiene vigente hasta la conformidad de la recepción de la prestación a cargo del contratista.

##### 3.2.2. GARANTÍA DE FIEL CUMPLIMIENTO POR PRESTACIONES ACCESORIAS

En las contrataciones que conllevan la ejecución de prestaciones accesorias, tales como mantenimiento, reparación o actividades afines, se otorga una garantía adicional por una suma equivalente al diez por ciento (10%) del monto del contrato de la prestación accesorio, la misma que debe ser renovada periódicamente hasta el cumplimiento total de las obligaciones garantizadas.

##### Importante

- *En los contratos cuyos montos sean iguales o menores a doscientos mil Soles (S/200,000.00), no corresponde presentar garantía de fiel cumplimiento de contrato ni garantía de fiel cumplimiento por prestaciones accesorias. Dicha excepción también aplica a los contratos derivados de procedimientos de selección por relación de ítems, cuando el monto del ítem adjudicado o la sumatoria de los montos de los ítems adjudicados no superen el monto señalado anteriormente, conforme a lo dispuesto en el literal a) del artículo 152 del Reglamento.*
- *En los contratos de consultoría en general que celebren las Entidades con las micro y pequeñas empresas, estas últimas pueden otorgar como garantía de fiel cumplimiento el diez por ciento (10%) del monto del contrato, porcentaje que es retenido por la Entidad durante la primera mitad del número total de pagos a realizarse, de forma prorrateada en cada pago, con cargo a ser devuelto a la finalización del mismo, conforme lo establecen los numerales 149.4 y 149.5 del artículo 149 del Reglamento y el numeral 151.2 del artículo 151 del Reglamento.*

##### 3.2.3. GARANTÍA POR ADELANTO

En caso se haya previsto en la sección específica de las bases la entrega de adelantos, el contratista debe presentar una garantía emitida por idéntico monto conforme a lo estipulado en el artículo 153 del Reglamento.

### 3.3. REQUISITOS DE LAS GARANTÍAS

Las garantías que se presenten deben ser incondicionales, solidarias, irrevocables y de realización automática en el país, al solo requerimiento de la Entidad. Asimismo, deben ser emitidas por empresas que se encuentren bajo la supervisión directa de la Superintendencia de Banca, Seguros y Administradoras Privadas de Fondos de Pensiones y que cuenten con clasificación de riesgo B o superior. Asimismo, deben estar autorizadas para emitir garantías; o estar consideradas en la última lista de bancos extranjeros de primera categoría que periódicamente publica el Banco Central de Reserva del Perú.

#### Importante

*Corresponde a la Entidad verificar que las garantías presentadas por el postor ganador de la buena pro y/o contratista cumplan con los requisitos y condiciones necesarios para su aceptación y eventual ejecución, sin perjuicio de la determinación de las responsabilidades funcionales que correspondan.*

#### Advertencia

*Los funcionarios de las Entidades no deben aceptar garantías emitidas bajo condiciones distintas a las establecidas en el presente numeral, debiendo tener en cuenta lo siguiente:*

- 1. La clasificadora de riesgo que asigna la clasificación a la empresa que emite la garantía debe encontrarse listada en el portal web de la SBS (<http://www.sbs.gob.pe/sistema-financiero/clasificadoras-de-riesgo>).*
- 2. Se debe identificar en la página web de la clasificadora de riesgo respectiva, cuál es la clasificación vigente de la empresa que emite la garantía, considerando la vigencia a la fecha de emisión de la garantía.*
- 3. Para fines de lo establecido en el artículo 148 del Reglamento, la clasificación de riesgo B, incluye las clasificaciones B+ y B.*
- 4. Si la empresa que otorga la garantía cuenta con más de una clasificación de riesgo emitida por distintas empresas listadas en el portal web de la SBS, bastará que en una de ellas cumpla con la clasificación mínima establecida en el Reglamento.*

*En caso exista alguna duda sobre la clasificación de riesgo asignada a la empresa emisora de la garantía, se deberá consultar a la clasificadora de riesgos respectiva.*

*De otro lado, además de cumplir con el requisito referido a la clasificación de riesgo, a efectos de verificar si la empresa emisora se encuentra autorizada por la SBS para emitir garantías, debe revisarse el portal web de dicha Entidad (<http://www.sbs.gob.pe/sistema-financiero/relacion-de-empresas-que-se-encuentran-autorizadas-a-emitir-cartas-fianza>).*

*Los funcionarios competentes deben verificar la autenticidad de la garantía a través de los mecanismos establecidos (consulta web, teléfono u otros) por la empresa emisora.*

### 3.4. EJECUCIÓN DE GARANTÍAS

La Entidad puede solicitar la ejecución de las garantías conforme a los supuestos contemplados en el artículo 155 del Reglamento.

### 3.5. ADELANTOS

La Entidad puede entregar adelantos directos al contratista, los que en ningún caso exceden en conjunto del treinta por ciento (30%) del monto del contrato original, siempre que ello haya sido previsto en la sección específica de las bases.

### 3.6. PENALIDADES

#### 3.6.1. PENALIDAD POR MORA EN LA EJECUCIÓN DE LA PRESTACIÓN

En caso de retraso injustificado del contratista en la ejecución de las prestaciones objeto del contrato, la Entidad le aplica automáticamente una penalidad por mora por cada día de atraso, de conformidad con el artículo 162 del Reglamento.

#### 3.6.2. OTRAS PENALIDADES

La Entidad puede establecer penalidades distintas a la mencionada en el numeral precedente, según lo previsto en el artículo 163 del Reglamento y lo indicado en la sección específica de las bases.

Estos dos tipos de penalidades se calculan en forma independiente y pueden alcanzar cada una un monto máximo equivalente al diez por ciento (10%) del monto del contrato vigente, o de ser el caso, del ítem que debió ejecutarse.

### 3.7. INCUMPLIMIENTO DEL CONTRATO

Las causales para la resolución del contrato, serán aplicadas de conformidad con el artículo 36 de la Ley y 164 del Reglamento.

### 3.8. PAGOS

El pago se realiza después de ejecutada la respectiva prestación, pudiendo contemplarse pagos a cuenta, según la forma establecida en la sección específica de las bases o en el contrato.

La Entidad paga las contraprestaciones pactadas a favor del contratista dentro de los diez (10) días calendario siguientes de otorgada la conformidad de los servicios, siempre que se verifiquen las condiciones establecidas en el contrato para ello, bajo responsabilidad del funcionario competente.

La conformidad se emite en un plazo máximo de quince (15) días, bajo responsabilidad del funcionario que debe emitir la conformidad.

En el caso que se haya suscrito contrato con un consorcio, el pago se realizará de acuerdo a lo que se indique en el contrato de consorcio.

#### **Advertencia**

*En caso de retraso en los pagos a cuenta o pago final por parte de la Entidad, salvo que se deba a caso fortuito o fuerza mayor, esta reconoce al contratista los intereses legales correspondientes, de conformidad con el artículo 39 de la Ley y 171 del Reglamento, debiendo repetir contra los responsables de la demora injustificada.*

### 3.9. DISPOSICIONES FINALES

Todos los demás aspectos del presente procedimiento no contemplados en las bases se regirán supletoriamente por la Ley y su Reglamento, así como por las disposiciones legales vigentes.

## **SECCIÓN ESPECÍFICA**

### **CONDICIONES ESPECIALES DEL PROCEDIMIENTO DE SELECCIÓN**

(EN ESTA SECCIÓN LA ENTIDAD DEBERÁ COMPLETAR LA INFORMACIÓN EXIGIDA, DE ACUERDO A LAS INSTRUCCIONES INDICADAS)

## CAPÍTULO I GENERALIDADES

### 1.1. ENTIDAD CONVOCANTE

Nombre : PROYECTO ESPECIAL OLMOS TINAJONES  
RUC N° : 20148346055  
Domicilio legal : Calle Las Violetas N° 148 –Urb .Los Libertadores-Chiclayo  
Teléfono: : 074-480860 Anexo 202  
Correo electrónico: : Oec.abast.peot@gmail.com

### 1.2. OBJETO DE LA CONVOCATORIA

El presente procedimiento de selección tiene por objeto la contratación del servicio de consultoría para el **SERVICIO DE MONITOREO BIOLOGICO DE FLORA Y FAUNA SILVESTRE EN LAS 1,140 HAS DE RECUPERACIÓN DE LA COBERTURA VEGETAL Y 456 HAS EN EL AMBITO DE LAS OBRAS DE IRRIGACIÓN DEL PROYECTO OLMOS**

#### Importante para la Entidad

- *En caso de procedimientos de selección según relación de ítems o por paquete consignar el detalle del objeto de estos.*
- *En caso de proyectos de inversión se debe consignar el servicio de consultoría materia de la convocatoria, y no la denominación del proyecto.*

*Esta nota deberá ser eliminada una vez culminada la elaboración de las bases.*

### 1.3. EXPEDIENTE DE CONTRATACIÓN

El expediente de contratación fue aprobado mediante MEMORANDO N° 000141-2023-GR.LAMB/PEOT-GG-30 [4749950 - 9] el día 18 de Octubre del 2023

### 1.4. FUENTE DE FINANCIAMIENTO

Otorgado mediante CERTIFICACION PRESUPUESTAL N° 001328-2023-GR.LAMB/PEOT-50 [4749950 - 7] de fecha 18.Octubre .2023.

Proyecto : 2.000270 “Gestión de Proyectos  
Meta Presupuestaria : 0015 “Supervisión Contratos de Concesión  
Fuente de Financiamiento : Recursos Directamente Recaudados y Previsión Presupuestal

### 1.5. SISTEMA DE CONTRATACIÓN

El presente procedimiento se rige por el sistema de SUMA ALZADA **de** acuerdo con lo establecido en el expediente de contratación respectivo.

### 1.6. ALCANCES DEL REQUERIMIENTO

El alcance de la prestación está definido en el Capítulo III de la presente sección de las bases.

### **1.7. PLAZO DE PRESTACIÓN DEL SERVICIO DE CONSULTORÍA**

Los servicios de consultoría materia de la presente convocatoria se prestarán en el plazo de **90 DIAS CALENDARIO**, en concordancia con lo establecido en el expediente de contratación.

### **1.8. COSTO DE REPRODUCCIÓN Y ENTREGA DE BASES**

Los participantes registrados tienen el derecho de recabar un ejemplar de las bases, para cuyo efecto deben cancelar S/10.00 (Diez con 00/100 soles) en la CAJA DE LA ENTIDAD (PROYECTO ESPECIAL OLMOS TINAJONES), sito en Calle Las Violetas N° 148 Urb. Los Libertadores, Distrito de Chiclayo, Provincia de Chiclayo y Departamento de Lambayeque y recabar las bases en el Órgano Encargado de Las Contrataciones del PEOT

### **1.9. BASE LEGAL**

- Texto Único Ordenado de la Ley N° 30225, Ley de Contrataciones del Estado, aprobado mediante Decreto Supremo N° 082-2019-EF (en adelante, la Ley).
- Reglamento de la Ley de Contrataciones del Estado, aprobado mediante Decreto Supremo N° 344-2018-EF, y sus modificatorias
- Directivas, Pronunciamientos, Opiniones, y Comunicados del Organismo Supervisor de Contrataciones del Estado, en adelante OSCE.
- Ley N° 27806, Ley de Transparencia y de Acceso a la Información Pública.
- Decreto Supremo N° 008-2008-TR, Reglamento de la Ley MYPE.
- Ley N° 28015, Ley de Formalización y Promoción de la Pequeña y Microempresa.
- Ley N° 29973 – Ley General de Personas con Discapacidad.
- Texto Único Ordenado de la Ley N° 27444, Ley del Procedimiento Administrativo General, aprobado mediante Decreto Supremo N° 004-2019-JUS.
- Código Civil.
- Ley N°31638 – Ley de presupuesto del sector público para el año fiscal 2023.
- Ley N° 31639, Ley de Equilibrio Financiero del Presupuesto del Sector Público del año fiscal 2023

Las referidas normas incluyen sus respectivas modificaciones, de ser el caso.



## CAPÍTULO II DEL PROCEDIMIENTO DE SELECCIÓN

### 2.1. CALENDARIO DEL PROCEDIMIENTO DE SELECCIÓN

Según el cronograma de la ficha de selección de la convocatoria publicada en el SEACE.

#### Importante

*De conformidad con la vigesimosegunda Disposición Complementaria Final del Reglamento, en caso la Entidad (Ministerios y sus organismos públicos, programas o proyectos adscritos) haya difundido el requerimiento a través del SEACE siguiendo el procedimiento establecido en dicha disposición, no procede formular consultas u observaciones al requerimiento.*

### 2.2. CONTENIDO DE LAS OFERTAS

#### 2.2.1. OFERTA TÉCNICA

La oferta contendrá, además de un índice de documentos<sup>4</sup>, la siguiente documentación:

##### 2.2.1.1. Documentación de presentación obligatoria

#### A. Documentos para la admisión de la oferta

a.1) Declaración jurada de datos del postor. (**Anexo N° 1**)

a.2) Documento que acredite la representación de quien suscribe la oferta.

En caso de persona jurídica, copia del certificado de vigencia de poder del representante legal, apoderado o mandatario designado para tal efecto.

En caso de persona natural, copia del documento nacional de identidad o documento análogo, o del certificado de vigencia de poder otorgado por persona natural, del apoderado o mandatario, según corresponda.

En el caso de consorcios, este documento debe ser presentado por cada uno de los integrantes del consorcio que suscriba la promesa de consorcio, según corresponda.

#### Advertencia

*De acuerdo con el artículo 4 del Decreto Legislativo N° 1246, las Entidades están prohibidas de exigir a los administrados o usuarios la información que puedan obtener directamente mediante la interoperabilidad a que se refieren los artículos 2 y 3 de dicho Decreto Legislativo. En esa medida, si la Entidad es usuaria de la Plataforma de Interoperabilidad del Estado – PIDE<sup>5</sup> y siempre que el servicio web se encuentre activo en el Catálogo de Servicios de dicha plataforma, no corresponderá exigir el certificado de vigencia de poder y/o documento nacional de identidad.*

a.3) Declaración jurada de acuerdo con el literal b) del artículo 52 del Reglamento.

<sup>4</sup> La omisión del índice no determina la no admisión de la oferta.

<sup>5</sup> Para mayor información de las Entidades usuarias y del Catálogo de Servicios de la Plataforma de Interoperabilidad del Estado – PIDE ingresar al siguiente enlace <https://www.gobiernodigital.gob.pe/interoperabilidad/>

**(Anexo N° 2)**

- a.4) Declaración jurada de cumplimiento de los Términos de Referencia contenidos en el numeral 3.1 del Capítulo III de la presente sección. **(Anexo N° 3)**
- a.5) Declaración jurada de plazo de prestación del servicio de consultoría. **(Anexo N° 4).**
- a.6) Carta de compromiso del personal clave con firma legalizada, según lo previsto en el numeral 3.1 del Capítulo III de la presente sección. **(Anexo N° 5)**
- a.7) Promesa de consorcio con firmas legalizadas, de ser el caso, en la que se consigne los integrantes, el representante común, el domicilio común y las obligaciones a las que se compromete cada uno de los integrantes del consorcio así como el porcentaje equivalente a dichas obligaciones. **(Anexo N° 6)**

**Importante**

*El órgano encargado de las contrataciones o el comité de selección, según corresponda, verifica la presentación de los documentos requeridos. De no cumplir con lo requerido, la oferta se considera no admitida.*

**B. Documentos para acreditar los requisitos de calificación**

Incorporar en la oferta los documentos que acreditan los “**Requisitos de Calificación**” que se detallan en el numeral 3.2 del Capítulo III de la presente sección de las bases.

**2.2.1.2. Documentación de presentación facultativa:**

- a) En el caso de microempresas y pequeñas empresas integradas por personas con discapacidad, o en el caso de consorcios conformados en su totalidad por estas empresas, deben presentar la constancia o certificado con el cual acredite su inscripción en el Registro de Empresas Promocionales para Personas con Discapacidad<sup>6</sup>.
- b) Incorporar en la oferta los documentos que acreditan los “**Factores de Evaluación**” establecidos en el Capítulo IV de la presente sección de las bases, a efectos de obtener el puntaje previsto en dicho Capítulo para cada factor.
- c) Solicitud de bonificación por tener la condición de micro y pequeña empresa. **(Anexo N° 13)**

**Advertencia**

*El órgano encargado de las contrataciones o el comité de selección, según corresponda, no podrá exigir al postor la presentación de documentos que no hayan sido indicados en los acápites “Documentos para la admisión de la oferta”, “Requisitos de calificación” y “Factores de evaluación”.*

**2.2.2. OFERTA ECONÓMICA**

La oferta económica expresada EN SOLES Adjuntar obligatoriamente el **Anexo N° 7.**

El monto total de la oferta económica y los subtotales que lo componen deben ser expresados con dos (2) decimales. Los precios unitarios o tarifas pueden ser expresados con más de dos (2) decimales.

<sup>6</sup> Dicho documento se tendrá en consideración en caso de empate, conforme a lo previsto en el artículo 91 del Reglamento.

**Importante**

*La estructura de costos o análisis de precios, se presenta para el perfeccionamiento del contrato, de ser el caso.*

### 2.3. DETERMINACIÓN DEL PUNTAJE TOTAL DE LAS OFERTAS

Una vez evaluadas las ofertas técnica y económica se procederá a determinar el puntaje total de las mismas.

El puntaje total de las ofertas es el promedio ponderado de ambas evaluaciones, obtenido de la aplicación de la siguiente fórmula:

$$PTP_i = c_1 PT_i + c_2 Pe_i$$

Donde:

PTP<sub>i</sub> = Puntaje total del postor i  
PT<sub>i</sub> = Puntaje por evaluación técnica del postor i  
Pe<sub>i</sub> = Puntaje por evaluación económica del postor i  
c<sub>1</sub> = Coeficiente de ponderación para la evaluación técnica.  
c<sub>2</sub> = Coeficiente de ponderación para la evaluación económica.

**Se aplicarán las siguientes ponderaciones:**

c<sub>1</sub> = 0.80  
c<sub>2</sub> = 0.20

Donde: c<sub>1</sub> + c<sub>2</sub> = 1.00

### 2.4. PRESENTACIÓN DEL RECURSO DE APELACIÓN

“El recurso de apelación se presenta ante la Unidad de Trámite Documentario de la Entidad.

En caso el participante o postor opte por presentar recurso de apelación y por otorgar la garantía mediante depósito en cuenta bancaria, se debe realizar el abono en:

N ° de Cuenta : 00-231-036784  
Banco : BANCO DE LA NACIÓN  
N° CCI : 01823100023103678418

### 2.5. REQUISITOS PARA PERFECCIONAR EL CONTRATO

El postor ganador de la buena pro debe presentar los siguientes documentos para perfeccionar el contrato:

- Garantía de fiel cumplimiento del contrato.
- Garantía de fiel cumplimiento por prestaciones accesorias, de ser el caso.
- Contrato de consorcio con firmas legalizadas ante Notario de cada uno de los integrantes, de ser el caso.
- Código de cuenta interbancaria (CCI) o, en el caso de proveedores no domiciliados, el número de su cuenta bancaria y la entidad bancaria en el exterior.
- Copia de la vigencia del poder del representante legal de la empresa que acredite que cuenta con facultades para perfeccionar el contrato, cuando corresponda.
- Copia de DNI del postor en caso de persona natural, o de su representante legal en caso de persona jurídica.

#### Advertencia

*De acuerdo con el artículo 4 del Decreto Legislativo N° 1246, las Entidades están prohibidas de exigir a los administrados o usuarios la información que puedan obtener directamente mediante la interoperabilidad a que se refieren los artículos 2 y 3 de dicho Decreto Legislativo. En esa medida, si la Entidad es usuaria de la Plataforma de Interoperabilidad del Estado – PIDE<sup>7</sup> y siempre que el servicio web se encuentre activo en el Catálogo de Servicios de dicha plataforma, no corresponderá exigir los documentos previstos en los literales e) y f).*

- g) Domicilio para efectos de la notificación durante la ejecución del contrato.
- h) Autorización de notificación de la decisión de la Entidad sobre la solicitud de ampliación de plazo mediante medios electrónicos de comunicación <sup>8</sup> (**Anexo N°14**).
- i) Detalle de los precios unitarios de la oferta económica<sup>9</sup>.
- j) Estructura de costos de la oferta económica<sup>10</sup>.

#### Importante

- *En caso que el postor ganador de la buena pro sea un consorcio, las garantías que presente este para el perfeccionamiento del contrato, así como durante la ejecución contractual, de ser el caso, además de cumplir con las condiciones establecidas en el artículo 33 de la Ley y en el artículo 148 del Reglamento, deben consignar expresamente el nombre completo o la denominación o razón social de los integrantes del consorcio, en calidad de garantizados, de lo contrario no podrán ser aceptadas por las Entidades. No se cumple el requisito antes indicado si se consigna únicamente la denominación del consorcio, conforme lo dispuesto en la Directiva "Participación de Proveedores en Consorcio en las Contrataciones del Estado".*
- *En los contratos de consultoría en general que celebren las Entidades con las micro y pequeñas empresas, estas últimas pueden otorgar como garantía de fiel cumplimiento el diez por ciento (10%) del monto del contrato, porcentaje que es retenido por la Entidad durante la primera mitad del número total de pagos a realizarse, de forma prorrateada en cada pago, con cargo a ser devuelto a la finalización del mismo, conforme lo establece el numeral 149.4 del artículo 149 y el numeral 151.2 del artículo 151 del Reglamento. Para dicho efecto los postores deben encontrarse registrados en el REMYPE, consignando en la Declaración Jurada de Datos del Postor (Anexo N° 1) o en la solicitud de retención de la garantía durante el perfeccionamiento del contrato, que tienen la condición de MYPE, lo cual será verificado por la Entidad en el link <http://www2.trabajo.gob.pe/servicios-en-linea-2-2> opción consulta de empresas acreditadas en el REMYPE.*
- *En los contratos cuyos montos sean iguales o menores a doscientos mil Soles (S/ 200,000.00), no corresponde presentar garantía de fiel cumplimiento de contrato ni garantía de fiel cumplimiento por prestaciones accesorias. Dicha excepción también aplica a los contratos derivados de procedimientos de selección por relación de ítems, cuando el monto del ítem adjudicado o la sumatoria de los montos de los ítems adjudicados no supere el monto señalado anteriormente, conforme a lo dispuesto en el literal a) del artículo 152 del Reglamento.*

#### Importante

- *Corresponde a la Entidad verificar que las garantías presentadas por el postor ganador de la buena pro cumplan con los requisitos y condiciones necesarios para su aceptación y eventual ejecución, sin perjuicio de la determinación de las responsabilidades funcionales que correspondan.*
- *De conformidad con el Reglamento Consular del Perú aprobado mediante Decreto Supremo N° 076-2005-RE para que los documentos públicos y privados extendidos en el exterior tengan*

<sup>7</sup> Para mayor información de las Entidades usuarias y del Catálogo de Servicios de la Plataforma de Interoperabilidad del Estado – PIDE ingresar al siguiente enlace <https://www.gobiernodigital.gob.pe/interoperabilidad/>

<sup>8</sup> En tanto se implemente la funcionalidad en el SEACE, de conformidad con la Primera Disposición Complementaria Transitoria del Decreto Supremo N° 234-2022-EF.

<sup>9</sup> Incluir solo en caso de la contratación bajo el sistema a suma alzada.

<sup>10</sup> Incluir solo cuando resulte necesario para la ejecución contractual, identificar los costos de cada uno de los rubros que comprenden la oferta.

*validez en el Perú, deben estar legalizados por los funcionarios consulares peruanos y refrendados por el Ministerio de Relaciones Exteriores del Perú, salvo que se trate de documentos públicos emitidos en países que formen parte del Convenio de la Apostilla, en cuyo caso bastará con que estos cuenten con la Apostilla de la Haya<sup>11</sup>.*

- *La Entidad no puede exigir documentación o información adicional a la consignada en el presente numeral para el perfeccionamiento del contrato.*

## 2.6. PERFECCIONAMIENTO DEL CONTRATO

El contrato se perfecciona con la suscripción del documento que lo contiene. Para dicho efecto el postor ganador de la buena pro, dentro del plazo previsto en el artículo 141 del Reglamento, debe presentar la documentación requerida en: Calle Las Violetas N° 148 – Urb. Los Libertadores – Chiclayo; en horario de 08:00 a 13:00 horas y de 14:15 a 17:00 horas, dirigido a la Unidad de Abastecimientos.

## 2.7. FORMA DE PAGO

La Entidad realizará el pago de la contraprestación pactada a favor del contratista en PAGOS PARCIALES, de la siguiente manera:

- 1) **1er PAGO:** A la presentación y aprobación del PRIMER INFORME (SEGUNDO ENTREGABLE), equivalente al (30%), del monto del contrato.
- 2) **2do PAGO:** A la presentación y aprobación del SEGUNDO INFORME (TERCER ENTREGABLE), equivalente al (40%), del monto del contrato
- 3) **3er PAGO:** A la presentación y aprobación del INFORME FINAL (CUARTO ENTREGABLE), equivalente al (30%), del monto del contrato

**NOTA:** El pago se realizará después de otorgado la respectiva conformidad.

Para efectos del pago de las contraprestaciones ejecutadas por el contratista, la Entidad debe contar con la siguiente documentación:

### Presentación del Plan de Trabajo (Primer Entregable)

Será presentado a los diez (10) días calendarios de la suscripción del Contrato; y deberá contener el Plan de Trabajo y el Cronograma de Actividades del desarrollo del Servicio (detallando los trabajos en campo y gabinete)

Importante: El PLAN DE TRABAJO, deberá contener el Cronograma y Programa de actividades, dispuesta por el contratista, será formulado por el profesional responsable y aprobado por el SUPERVISOR. Se formulará en base a lo establecido en los presentes términos de referencia.

### INFORME N° 1: (segundo Entregable)

Será presentado a los treinta (30) días de Ejecución del Servicio. Deberá contar con un avance del 20%, tal como se detallan en los presentes términos de referencia.

### INFORME N° 2: (Tercer Entregable)

Será presentado a los sesenta (60) días de Ejecución del Servicio. Deberá contar con un avance del 60% de la información previstos en los presente términos de referencia.

<sup>11</sup> Según lo previsto en la Opinión N° 009-2016/DTN.

**INFORME FINAL N° 3: (Cuarto entregable)**

Será presentado al día noventa (90) de Ejecución del Servicio. Deberá contar con todos los ítems del INFORME FINAL previstos en el ítem 7.12 de los presentes términos de referencia.

Dicha documentación se debe presentar en MESA DE PARTES DE LA ENTIDAD, dirigido a la Gerencia General del PEOT, con atención a la Gerencia de Desarrollo Olmos-Área Ambiental, sito en LAS VIOLETAS 148 URB.LOS LIBERTADORES

## CAPÍTULO III REQUERIMIENTO

### 3.1. TERMINOS DE REFERENCIA



GOBIERNO REGIONAL DE LAMBAYEQUE  
PROYECTO ESPECIAL OLMOS  
TINAJONES  
GERENCIA DESARROLLO OLMOS

TDR: MONITOREO BIOLÓGICO DE FLORA Y FAUNA SILVESTRE EN  
LAS 1,140 HAS DE RECUPERACIÓN DE LA COBERTURA VEGETAL  
EN EL ÁMBITO DE LAS OBRAS DE IRRIGACIÓN DEL PROYECTO  
OLMOS

#### I. TERMINOS DE REFERENCIA

##### 1. ÁREA USUARIA

Gerencia de Desarrollo Olmos

##### 2. DENOMINACIÓN DE LA CONTRATACION

MONITOREO BIOLOGICO DE FLORA Y FAUNA SILVESTRE EN LAS 1,140  
HAS DE RECUPERACIÓN DE LA COBERTURA VEGETAL Y 456 HAS EN  
EL AMBITO DE LAS OBRAS DE IRRIGACIÓN DEL PROYECTO OLMOS

##### 3. FINALIDAD PÚBLICA

Dentro de las actividades enmarcadas por el Proyecto Especial Olmos Tinajones a través de la Gerencia Desarrollo Olmos, y su área ambiental; considera la necesidad de la ejecución del servicio: **"MONITOREO BIOLOGICO DE FLORA Y FAUNA SILVESTRE EN LAS 1,140 HAS DE RECUPERACIÓN DE LA COBERTURA VEGETAL y 456 HAS EN EL AMBITO DE LAS OBRAS DE IRRIGACIÓN DEL PROYECTO OLMOS"**.

Es el compromiso del PEOT de cumplir con la responsabilidad, de implementar el "Plan de enriquecimiento y recuperación natural de la cobertura vegetal en 1,140 ha de bosque seco en el ámbito del Proyecto de Irrigación Olmos", y así mismo la de evaluar otras zonas, como las áreas donde se han ejecutado las obras que comprenden un total de 456 ha; la cual busca desarrollar una serie de actividades que permitan disponer de la información necesaria para realizar el monitoreo y establecer alternativas en el proceso de recuperar e incrementar la cobertura vegetal en las 1,140 ha y las 456 ha y proporcionar las recomendaciones necesarias para el mejor cumplimiento de este objetivo.

El Monitoreo consiste en la evaluación de la Flora y la fauna en el ámbito de las 1,140 ha, la cual está dividida en los 07 Bloques, propuesto en el "Plan de enriquecimiento y recuperación natural de la cobertura vegetal en 1,140 ha de bosque seco en el ámbito del Proyecto de Irrigación Olmos", de igual manera se estarán considerando en esta evaluación 456 Has, dispuestas en las zonas de las obras del proyecto en sí de Irrigación Olmos.

##### 4. ANTECEDENTES

- 4.1 El Estudio de Impacto Ambiental (EIA), de las Obras de Irrigación fue objeto de una modificación la cual fue elaborada por la Consultora ECSA Ingenieros e incluye la ejecución de un "Plan de enriquecimiento y recuperación natural de la cobertura vegetal en 1,140 ha de bosque seco en el ámbito del Proyecto de Irrigación Olmos".
- 4.2 La Dirección General de Asuntos Ambientales Agrarios del Ministerio de Agricultura emitió la resolución N° 084-2014-DGAAA-MINAGRI con la que se aprueba la modificación del Estudio de Impacto Ambiental de las Obras de Irrigación del cual el Proyecto Especial Olmos Tinajones es titular.







- 4.3 El Plan para el enriquecimiento y recuperación natural de la cobertura vegetal en las 1,140.00 ha de bosques, previsto en el Estudio de Impacto Ambiental (EIA) del Proyecto de Irrigación Olmos aprobado por Resolución N° 041-11-AG-DVM-DGAAA el 15 de diciembre de 2011.
- 4.4 Monitoreos Biológicos de los años 2014 - I, (2015-2016) - II, (2016-2017) - III, (2018-2019) - IV, (2020-2021) - V y 2022 – VI, realizados dentro del Área del Plan de Enriquecimiento y Recuperación Natural de la Cobertura Vegetal de 1,140 Ha de Bosque Seco.
- 4.5 Se establece para el año 2018 la evaluación de 456 Has más, las que se encuentran establecidas dentro de la Actualización del Estudio de Impacto Ambiental del Proyecto de Irrigación Olmos en el CAPITULO VI- ESTRATEGIA DE MANEJO AMBIENTAL en su numeral 6.9 PROGRAMA DE MONITOREO AMBIENTAL- BIOLÓGICO, dentro de las zonas de obras del Proyecto de Irrigación Olmos.
- 4.6 La Dirección General de Asuntos Ambientales Agrarios del Ministerio de Agricultura emitió el informe técnico N°1614-2016 MINAGRI-DVDIAR-DGAAA-DGA con la que se aprueba la Actualización del Estudio de Impacto Ambiental de las Obras de Irrigación del Proyecto de irrigación olmos de la cual el PEOT es titular y con la Resolución Directoral N°00067-2022-SENACE-PE/DEIN se aprueba la actualización del EIA del Proyecto de Irrigación en Marzo 2022.

## 5. OBJETIVOS DE LA CONTRATACIÓN

### 5.1 Objetivo General

- Elaborar el “MONITOREO BIOLOGICO DE FLORA Y FAUNA SILVESTRE EN LAS 1,140 HAS DE RECUPERACIÓN DE LA COBERTURA VEGETAL y 456 HAS EN EL AMBITO DE LAS OBRAS DE IRRIGACIÓN DEL PROYECTO OLMOS”.

### 5.2 Objetivos Específicos

- Actualizar la información del estado actual del bosque, contrastando con la información brindada en las seis evaluaciones anteriores de la línea base de la flora en los siete (07) Bloques, que conforman el área de recuperación de la cobertura vegetal en las 1,140.00 ha de bosque en la zona de Irrigación. Así mismo la de implementar la información con el monitoreo biológico de 456 Ha establecidas en las obras de Irrigación Olmos.
- Actualizar la información sobre la Fauna Silvestre existente en el ámbito del plan de enriquecimiento y recuperación natural de la cobertura vegetal en 1,140 ha de bosque seco en el ámbito del Proyecto de Irrigación Olmos.
- Actualizar la información referente a la Flora y Fauna Silvestre existente en el ámbito de las 456 Ha establecidas en las obras de Irrigación Olmos.





GOBIERNO REGIONAL DE LAMBAYEQUE  
PROYECTO ESPECIAL OLMOS  
TINAJONES  
GERENCIA DESARROLLO OLMOS

TDR: MONITOREO BIOLÓGICO DE FLORA Y FAUNA SILVESTRE EN  
LAS 1,140 HAS DE RECUPERACIÓN DE LA COBERTURA VEGETAL  
EN EL ÁMBITO DE LAS OBRAS DE IRRIGACIÓN DEL PROYECTO  
OLMOS

- Determinar la flora y fauna existente en el ámbito del plan de enriquecimiento y recuperación natural de la cobertura vegetal en 1,140 ha de bosque seco en el ámbito del Proyecto de Irrigación Olmos” y dentro de las 456 Ha establecidas en las obras de Irrigación Olmos.
- Realizar la documentación cartográfica (Mapas) y la data respectiva, con un mapa por cada bloque donde se indicará cada una de las parcelas inventariadas por bloque, así mismo realizará un mapa por cada parcela inventariada donde incluya la posición exacta de cada una de las especies forestales presentes.

## 6. PLAN OPERATIVO INSTITUCIONAL

Numeral	Actividad
2.022232	CONSTRUCCIÓN OPERACIÓN Y MANTENIMIENTO TÚNEL TRASANDINO
0002	Supervisión de Contratos de Concesión
2.3.0	Actividades Mitigación Impacto Ambiental

## 7. ALCANCE Y DESCRIPCIÓN DEL SERVICIO

### 7.1 Actividades

De manera enunciativa y no así limitativa, el alcance del trabajo del contratista se detalla a continuación:

#### 7.1.1 Planificación de la Evaluación y Logística

- Coordinar inicialmente con los profesionales de la GDO designados para la Supervisión del presente servicio, a cerca de los alcances de las actividades a desarrollar para la elaboración del Plan de Trabajo.
- Presentar el Plan y Cronograma de Trabajo en las fechas establecidas por el Proyecto Especial Olmos Tinajones.
- Realizar la Metodología para el monitoreo biológico en el ámbito del servicio.
- Realizar el diagnóstico de las zonas a intervenir en las 1140 ha de bosque seco y 456 has en obras de Irrigación Olmos.

#### 7.1.2 Evaluación y/o Trabajo en Campo

- Realizar la recopilación de información cuantitativa y cualitativa de los tres anteriores monitoreos realizados en las 1140 has comprendidos en 7 bloques, además de afianzarse de fuentes secundarias actualizadas, como las poblaciones cercanas al ámbito del monitoreo, en el ámbito de las 456 ha de las obras del proyecto de irrigación.





- Para el ingreso a Campamento, y las zonas de influencia para realizar el monitoreo biológico, todo personal del contratista, deberá cumplir con los protocolos en relación al seguro contra todo riesgo para el personal profesional.
- Realizar el monitoreo de la flora y fauna dentro de las 1,140 ha de bosque seco en el ámbito del Proyecto de Irrigación Olmos y de las 456 Ha establecidas en las obras de Irrigación Olmos.
- Evidenciar y demostrar las actividades que se desarrollen en campo con las tomas de vistas fotográficas y videos y el llenado de fichas, formatos, etc.
- Tomar las coordenadas respectivas, y zonificar las áreas previstas para el monitoreo biológico, para posteriormente plasmarlos en los mapas respectivos.

#### 7.1.3 Análisis de la Información y Desarrollo de Informes Específicos y Final

- Análisis de los datos, sistematización en gabinete de la información obtenida en los inventarios biológicos (flora y fauna silvestre), desarrollo de data base con los datos geodésicos obtenidos en campo a través de la georreferenciación y elaboración de mapas.
- Elaborar y presentar los informes técnicos parciales (entregables), de acuerdo con los presente Términos de Referencia.
- Otras actividades que sean solicitadas en relación con el proceso de cierre del Informe Final.
- Elaborar y presentar el Informe final, dirigido a la Gerencia General del PEOT, con atención a la Gerencia de Desarrollo Olmos-Área Ambiental.

### 7.2 Reglamentos Técnicos, Normas Metrológicas y/o Sanitarias nacionales

#### 7.2.1 Reglamentos Técnicos

- Plan Nacional de Reforestación del Instituto Nacional de Recursos Naturales – INRENA del Ministerio de Agricultura – 2005.
- Estrategia Nacional sobre Bosques y Cambio Climático - Decreto Supremo N.º 007-2016-MINAM.
- Guía de Inventario de la fauna Silvestre, Resolución Ministerial N° 057-2015-MINAM-Ministerio del Ambiente, Dirección General de Evaluación, Valoración y Financiamiento del Patrimonio Natural.
- Guía de Inventario de la Flora y Vegetación, Resolución Ministerial N° 059-2015-MINAM-Ministerio del Ambiente, Dirección General de Evaluación, Valoración y Financiamiento del Patrimonio Natural.





TDR: MONITOREO BIOLÓGICO DE FLORA Y FAUNA SILVESTRE EN LAS 1,140 HAS DE RECUPERACIÓN DE LA COBERTURA VEGETAL EN EL ÁMBITO DE LAS OBRAS DE IRRIGACIÓN DEL PROYECTO OLMOS

### 7.2.2 Normas Sanitarias Nacionales

Ninguna.

### 7.2.3 Reglamentos Sanitarios a cumplir en la ejecución del Servicio

Ninguna.

### 7.3 Normas Técnicas

- Resolución N° 041-11-AG-DVM-DGAAA del 15 de diciembre de 2011, donde se aprueba el Plan para el enriquecimiento y recuperación natural de la cobertura vegetal en las 1,140.00 ha de bosques, como modificatoria al Estudio de Impacto Ambiental (EIA) del Proyecto de Irrigación Olmos aprobado.
- Resolución N° 084-2014-DGAAA-MINAGRI de La Dirección General de Asuntos Ambientales Agrarios del Ministerio de Agricultura (DGAAA), con la que se aprueba la modificación del Estudio de Impacto Ambiental de las Obras de Irrigación del cual el Proyecto Especial Olmos Tinajones es titular.
- Guía de Inventario de la fauna Silvestre, Resolución Ministerial N° 057-2015-MINAM-Ministerio del Ambiente, Dirección General de Evaluación, Valoración y Financiamiento del Patrimonio Natural.
- Guía de Inventario de la Flora y Vegetación, Resolución Ministerial N° 059-2015-MINAM-Ministerio del Ambiente, Dirección General de Evaluación, Valoración y Financiamiento del Patrimonio Natural.

### 7.4. Perfil mínimo del personal a cargo

#### 7.4.1. Personal propuesto

1 ESPECIALISTA FORESTAL (CLAVE)	
DETALLE	REQUISITOS
Formación Profesional	<ul style="list-style-type: none"><li>• Ingeniero Forestal, con Maestría o Máster oficial o Master a Título Propio en Gestión de Recursos Naturales o en Dirección y Gestión de Proyectos o en Biodiversidad y Gestión de Ecosistemas.</li></ul>
Experiencia Específica	<ul style="list-style-type: none"><li>• Mínima acumulada de CUATRO (4) años, como: Director ejecutivo de proyecto, Coordinador de proyecto, Jefe de proyecto, Inspector, Supervisor de proyectos de reforestación y/o forestación o de recuperación de ecosistemas.</li></ul>
Capacitación	<ul style="list-style-type: none"><li>• Con especialización profesional o diplomados o cursos de capacitación en: 1. Manejo forestal</li></ul>







GOBIERNO REGIONAL DE LAMBAYEQUE  
 PROYECTO ESPECIAL OLMOS  
 TINAJONES  
 GERENCIA DESARROLLO OLMOS

TDR: MONITOREO BIOLÓGICO DE FLORA Y FAUNA SILVESTRE EN  
 LAS 1,140 HAS DE RECUPERACIÓN DE LA COBERTURA VEGETAL  
 EN EL ÁMBITO DE LAS OBRAS DE IRRIGACIÓN DEL PROYECTO  
 OLMOS

	2. Normatividad legal y legislación forestal. 3. Evaluación de bosques y fauna silvestre. 4. Certificación de bosques. 5. Gestión forestal sostenible. 6. Evaluación del impacto ambiental. Acreditar capacitaciones con un mínimo de ciento veinte (120) horas lectivas. Deberá acreditar como mínimo CUATRO (4) de las especializaciones profesionales o diplomados o cursos de capacitación, de los antes mencionados.
--	---

2 ESPECIALISTA EN BIOLOGÍA (CLAVE)	
DETALLE	REQUISITOS
Formación Profesional	<ul style="list-style-type: none"> <li>Licenciado en Biología</li> </ul>
Experiencia Específica	<ul style="list-style-type: none"> <li>Mínima acumulada de TRES (3) años, realizando monitoreo de flora y fauna silvestre y/o inventarios biológicos, evaluaciones biológicas en ecosistemas costeros, andinos y amazónicos; haber realizado investigaciones y publicaciones científicas.</li> </ul>
Capacitación	<ul style="list-style-type: none"> <li>Con especialización profesional o diplomados o cursos de capacitación en:                         <ol style="list-style-type: none"> <li>Monitoreo biológico</li> <li>Evaluación de fauna silvestre.</li> <li>Técnicas de evaluación y monitoreo de fauna silvestre.</li> <li>Monitoreo y evaluación de flora, bosques y ecosistemas.</li> <li>Ornitología.</li> <li>Insumos técnicos para el monitoreo de elementos ambientales y desarrollo de protocolos de monitoreo.</li> <li>Arc GIS como herramienta para monitoreos biológicos</li> </ol> </li> <li>Acreditar capacitaciones con un mínimo de ciento veinte (120) horas lectivas.</li> <li>Deberá acreditar como mínimo CUATRO (4) de las especializaciones profesionales o diplomados o cursos de capacitación, de los antes mencionados.</li> </ul>

3 ESPECIALISTA EN SIG (CLAVE)	
DETALLE	REQUISITOS
Formación Profesional	<ul style="list-style-type: none"> <li>Geógrafo</li> </ul>
Experiencia Específica	<ul style="list-style-type: none"> <li>Mínima acumulada de CUATRO (4) años, realizando trabajos como geógrafo para el área de recursos naturales y gestión del</li> </ul>





GOBIERNO REGIONAL DE LAMBAYEQUE  
PROYECTO ESPECIAL OLMOS  
TINAJONES  
GERENCIA DESARROLLO OLMOS

TDR: MONITOREO BIOLÓGICO DE FLORA Y FAUNA SILVESTRE EN  
LAS 1,140 HAS DE RECUPERACIÓN DE LA COBERTURA VEGETAL  
EN EL ÁMBITO DE LAS OBRAS DE IRRIGACIÓN DEL PROYECTO  
OLMOS

	medio ambiente o trabajos en Sistemas de Información Geográfica (SIG) en recursos naturales.
Capacitación	<ul style="list-style-type: none"> <li>Con especialización profesional o diplomados o cursos de capacitación en: <ol style="list-style-type: none"> <li>1. Geoestadística aplicada al medio ambiente.</li> <li>2. Modelamiento con enfoque de cambio climático.</li> <li>3. Teledetección y procesamiento de datos multiespectrales.</li> <li>4. Análisis de la cobertura de bosque, deforestación, perturbación y análisis de los cambios de la cobertura de la tierra y uso de la tierra.</li> <li>5. Aplicación del sistema de información geográfica y teledetección en la gestión de la información geoespacial y procesos de ordenamiento territorial.</li> <li>6. Análisis y modelamiento SIG con aplicaciones en medio ambiente.</li> <li>7. Cartografía y geografía estadística.</li> <li>8. Interpretación de imágenes satelitales.</li> </ol> </li> </ul> <p>Acreditar capacitaciones con un mínimo de ciento veinte (120) horas lectivas. Deberá acreditar como mínimo CUATRO (4) de las especializaciones profesionales o diplomados o cursos de capacitación, de los antes mencionados.</p>

**Cuadro N° 02: Personal Participante**

Tipo	Cantidad	Tiempo/Mes
Especialista Forestal	1	3.0
Especialista en Biología	1	2.0
Especialista en SIG	1	2.0

#### 7.4. Materiales equipos e instalaciones

Para la ejecución del servicio, el contratista proporcionará los recursos necesarios para la elaboración del informe final, los cuales deben estar comprendidos en:

- Equipo GPS (Sistema de Posicionamiento Global).
- Hipsómetro digital o Tlometro hipsómetro, con funciones de: Medición 3D, distancia lineal SD, vertical VD, inclinaciones INC.
- CAMIONETA DOBLE TRACCIÓN, no mayor a TRES (03) años de uso, con un (01) SOAT.

#### 7.5 Plan de Trabajo





Para la prestación del presente servicio, el Plan de Trabajo (presentar a los 10 días de firmado el contrato) deberá contener la siguiente información:

- Denominación del servicio.
- Finalidad
- Objetivos
- Lugar y plazo de prestación del servicio.
- Alcance y descripción del servicio.
- Actividades a realizar
- Metodología para la elaboración del monitoreo.
- Contenido mínimo para la elaboración del informe final del servicio.
- Cronograma y horizonte de ejecución del servicio.
- Productos o entregables

#### 7.5.1 Trabajo preliminar en Gabinete: 10 días

Se presentan las acciones a realizar durante la ejecución del servicio:

##### A. Planificación de la Evaluación y Logística

- Obtención y análisis de toda la información del área donde se realizará el monitoreo (El PEOT brindará información referencial cartográfica necesaria, en caso la posea, además se brindará la información de los seis (06) primeros monitoreos realizados en las 1,140 ha, en el ámbito del proyecto de Irrigación Olmos y de los cuatro (04) últimos monitoreos de las 456 ha en las zonas de obras del proyecto de irrigación Olmos.
- Definición de procesos metodológicos específicos de evaluación para el desarrollo del servicio.
- Preparación de información básica y actualizada de la zona a realizar el servicio.
- Preparación de materiales, equipos e información específica para el desarrollo del servicio.
- Elaborar los Contenidos Mínimos del informe, teniendo en cuenta los términos de referencia del presente servicio.

#### 7.5.2 Trabajo de Campo: 50 días

##### B. Evaluación en Campo

- Reconocimiento sistemático del ámbito del servicio, con datos cuantitativos y cualitativos actualizados, de los tres primeros monitoreos realizados en las 1140 has de bosque seco, además de describir el contexto de la cobertura vegetal y de la fauna silvestre de las 456 has en las zonas de obras en el ámbito del proyecto de irrigación Olmos.





GOBIERNO REGIONAL DE LAMBAYEQUE  
PROYECTO ESPECIAL OLMOS  
TINAJONES  
GERENCIA DESARROLLO OLMOS

TDR: MONITOREO BIOLÓGICO DE FLORA Y FAUNA SILVESTRE EN  
LAS 1,140 HAS DE RECUPERACIÓN DE LA COBERTURA VEGETAL  
EN EL ÁMBITO DE LAS OBRAS DE IRRIGACIÓN DEL PROYECTO  
OLMOS

- Realizará el monitoreo biológico de flora y fauna silvestre en las zonas establecidas en los presentes TDR, con los datos cuantitativos y cualitativos que se encuentren en campo para luego ser comparadas con las anteriores evaluaciones o monitoreos.
- Se realizará un diagnóstico de la zona a nivel Forestal, fauna silvestre y de recursos naturales. De igual manera se describirá la situación actual del contexto forestal de los 7 bloques a monitorear y en las 456 Has en las zonas de obras del proyecto de irrigación Olmos.
- Se tendrán que considerar los datos obtenidos en los anteriores monitoreos realizados.
- Realizará las proyecciones cartográficas (mapas) e información cartográfica (Data), respetando las zonificaciones ecológica-económicas del sector o provincia, así como información geodésica cartográfica de otras instituciones tanto públicas como privadas.
- El monitoreo, a nivel detallado, deberá ser elaborado en base a toda la información existente e información complementaria de campo, de acuerdo a lo estipulado en los presentes TDR.
- Elaboración de Informes de avance del servicio.

#### 7.5.3 Trabajo Final de Gabinete – Análisis: 30 días

##### C. Análisis de la Información y Desarrollo de Informes Específicos y Final

- Procesamiento, análisis y sistematización de toda la información obtenida en campo, así como la información primaria y secundaria obtenida de instituciones autorizadas.

##### D. Formulación del Informe Final

- Elaboración del Informe Final, con la interpretación de los análisis, texto, gráficos, láminas fotográficas y mapas, del monitoreo de flora y fauna de las zonas a realizar el servicio.
- Así mismo, deberá indicar en el mismo Informe las propuestas de sostenibilidad de las áreas con las posibles estrategias a emplear en los futuros monitoreos.

***Cuadro N° 03: Cronograma Detallado de las diferentes actividades a realizar en la ejecución de la CONTRATISTA***





GOBIERNO REGIONAL DE LAMBAYEQUE  
PROYECTO ESPECIAL OLMOS  
TINAJONES  
GERENCIA DESARROLLO OLMOS

TDR: MONITOREO BIOLÓGICO DE FLORA Y FAUNA SILVESTRE EN  
LAS 1,140 HAS DE RECUPERACIÓN DE LA COBERTURA VEGETAL  
EN EL ÁMBITO DE LAS OBRAS DE IRRIGACIÓN DEL PROYECTO  
OLMOS

CRONOGRAMA Y HORIZONTE DE LA EJECUCIÓN DEL CONTRATISTA														
PLAN DE TRABAJO	Desarrollo	Días	SEMANAS											
Descripción			S1	S2	S3	S4	S5	S6	S7	S8	S9	S10	S11	S12
Trabajo Preliminar en Gabinete	Oficina	10												
Obtención de la Información			X	X										
Definición de la Metodología				X										
Preparación de Información y materiales				X										
Entrega de Plan de Trabajo				X										
Trabajo de Campo	Campo	50			X	X								
Reconocimiento del ámbito del Trabajo					X	X								
Obtención de la Información					X	X	X	X	X	X	X			
Trabajo Final de Gabinete	Oficina	30										X	X	X
Procesamiento y Sistematización de Información												X	X	X
Elaboración del Informe Final												X	X	X
Entrega de Informe Final												X	X	X
PLAZO TOTAL DEL CONTRATISTA			90 DÍAS											

## 7.6 Procedimiento o Metodología

### 7.7.1 Metodología para la Elaboración del servicio

La metodología a trabajar en el presente servicio será cumpliendo las siguientes actividades:

- 1) Realizará el plan de trabajo de acuerdo a lo dispuesto en los presentes TDR.
- 2) Realizará el monitoreo biológico de flora y fauna silvestre. De igual manera se describirá la situación actual del contexto forestal de los 7 bloques a monitorear y de las 456 Has en las zonas de obras del proyecto de irrigación Olmos.
- 3) Realizará las proyecciones cartográficas (mapas) e información cartográfica (Data), se realizará respetando las zonificaciones ecológica-económicas del sector o provincia, así como información geodésica cartográfica de otras instituciones tanto públicas como privadas.







GOBIERNO REGIONAL DE LAMBAYEQUE  
PROYECTO ESPECIAL OLMOS  
TINAJONES  
GERENCIA DESARROLLO OLMOS

TDR: MONITOREO BIOLÓGICO DE FLORA Y FAUNA SILVESTRE EN  
LAS 1,140 HAS DE RECUPERACIÓN DE LA COBERTURA VEGETAL  
EN EL ÁMBITO DE LAS OBRAS DE IRRIGACIÓN DEL PROYECTO  
OLMOS

- 4) Se presentará informes parciales de avance, para el seguimiento y evaluación correspondiente.
- 5) El Informe, a nivel detallado, deberá ser elaborado en base a toda la información existente e información complementaria de campo, que necesariamente incluirá formatos, y toma de datos de campo si fuera necesario. Así como deberá cumplir la estructura establecida en los presentes TDR.

#### A. Contenido Mínimo para la Elaboración del Informe Final

El contenido mínimo del Informe final debe conformar lo siguiente:

**TITULO: MONITOREO BIOLOGICO EN EL AMBITO DE ÁREAS DE ENRIQUECIMIENTO Y RECUPERACIÓN DE LAS 1,140 HAS EN OBRAS DE IRRIGACIÓN Y VALLE NUEVO DE OLMOS**

##### **CAPITULO I:**

##### **MONITOREO BIOLOGICO EN LAS 1,140 HAS DE BOSQUE SECO**

1. **RESUMEN EJECUTIVO**
2. **INTRODUCCIÓN**
3. **ANTECEDENTES**
4. **APLICACIÓN DEL MONITOREO BIOLOGICO**
5. **ASPECTOS GENERALES**
  - 5.1 Justificación
  - 5.2 Importancia
  - 5.3 Finalidad
  - 5.4 Alcance
  - 5.5 Aplicación
6. **OBJETIVOS DEL MONITOREO**
  - 6.1 Objetivo General
  - 6.2 Objetivo Específicos
7. **CONCEPTOS GENERALES – DEFINICIÓN DE TERMINOS**
8. **METODOS DE EVALUACIÓN-INVENTARIOS**
  - 8.1 METODOLOGÍA
  - 8.2 Revisión de la Literatura
  - 8.3 Selección de las Unidades de Muestreo y Métodos de Muestreo
  - 8.4 Instalación de parcelas
  - 8.5 Sistematización de Datos y Análisis de Resultados
9. **ACTIVIDADES PRELIMINARES**
10. **INFORMACIÓN BASICA**
  - 10.1 Información General de los sectores a Evaluar
  - 10.2 Información Descriptiva del Bosque del sector
  - 10.3 Descripción de las comunidades Naturales, Flora y fauna del sector
11. **INFORMACIÓN CARTOGRAFICA**
  - 11.1 Contexto Fitogeográfico





- 11.2 Identificación del Área del Monitoreo Biológico
- 11.3 Ubicación Geográfica del Área del Monitoreo
- 12. **RECONOCIMIENTO DEL AREA DEL MONITOREO**
- 13. **TRABAJOS DE CAMPO-GABINETE**
- 13.1 Requerimientos para el trabajo de campo
- 13.2 Trabajo de campo propiamente.
- 13.3 Trabajo de gabinete.
- 14. **EVALUACIÓN DE FLORA Y FAUNA SILVESTRE (MONITOREO BIOLÓGICO)**
- 14.1 **EVALUACIÓN DE LA FLORA**
- 14.1.1 **ESTRUCTURA HORIZONTAL DEL BOSQUE**
  - Abundancia Absoluta y relativa
  - Cociente de Mezcla
  - Frecuencia Absoluta y relativa
  - Dominancia Absoluta y Relativa
  - Índice de Valor de Importancia ecológica de especies Forestales
- 14.1.2 **ESTRUCTURA VERTICAL DEL BOSQUE**
  - Perfil del Bosque
  - Estado de Conservación del Bosque
  - Estado fitosanitario
  - Especies con un Alto valor de Importancia
  - Especies Amenazadas
  - Usos de las especies
- 14.2 **EVALUACIÓN DE LA FAUNA SILVESTRE**
  - a) Composición de la Fauna Silvestre
  - b) Avifauna Silvestre
  - c) Mastofauna
  - d) Herpetofauna
  - e) Entomofauna
  - f) Ubicación de las parcelas evaluadas
  - g) Puntos de Muestreo y/o Conteo

**NOTA IMPORTANTE:** Los resultados deben expresarse en forma cualitativa como cuantitativa, realizando los cuadros, gráficos y estadística necesaria de los resultados, además de realizar el análisis comparativo con las anteriores evaluaciones.

**CAPITULO II:**  
**MONITOREO BIOLOGICO EN LAS 456 HAS DE LAS OBRAS DEL**  
**PROYECTO DE IRRIGACIÓN**

- 1. **ASPECTOS A CONSIDERAR PARA LA IMPLEMENTACIÓN DEL MONITOREO BIOLOGICO**
- 1.1 UBICACIÓN DE LAS ESTACIONES DE MUESTREO
- 1.2 MONITOREO DE ECOSISTEMA TERRESTRE
- 2. **EVALUACIÓN DE FLORA Y FAUNA SILVESTRE (MONITOREO BIOLÓGICO)**





## 2.1 EVALUACIÓN DE LA FLORA

### 2.1.1 ESTRUCTURA HORIZONTAL DEL BOSQUE

- Abundancia Absoluta y relativa
- Cociente de Mezcla
- Frecuencia Absoluta y relativa
- Dominancia Absoluta y Relativa
- Índice de Valor de Importancia ecológica de especies Forestales

### 2.1.2 ESTRUCTURA VERTICAL DEL BOSQUE

- Perfil del Bosque
- Estado de Conservación del Bosque
- Estado fitosanitario
- Especies con un Alto valor de Importancia
- Especies Amenazadas
- Usos de las especies

## 2.2 EVALUACIÓN DE LA FAUNA SILVESTRE

- a) Composición de la Fauna Silvestre
- b) Avifauna Silvestre
- c) Mastofauna
- d) Herpetofauna
- e) Entomofauna
- f) Ubicación de las parcelas evaluadas
- g) Puntos de Muestreo y/o Conteo

**NOTA IMPORTANTE:** Los resultados deben expresarse en forma cualitativa como cuantitativa, realizando los cuadros, gráficos y estadística necesaria de los resultados, además de realizar el análisis comparativo con las anteriores evaluaciones.

### CAPITULO III:

### RESULTADOS DE LA ACTUALIZACIÓN DEL MONITOREO BIOLÓGICO DE LAS 1,140 HAS Y 456 HAS DE BOSQUE SECO DEL PROYECTO DE IRRIGACIÓN OLMOS

## 1. RESULTADOS DE LA EVALUACIÓN DE LA FLORA

- a) Composición florística
- b) Árboles por hectárea
- c) Riqueza Florística
- e) Análisis comparativo. Se tendrá que realizar un análisis comparativo con los seis (06) primeros monitoreos realizados en las 1,140 ha.
- f) Análisis comparativo con los tres (03) monitoreos realizados a las 456 ha de las obras del Proyecto de Irrigación Olmos.

## 2. RESULTADOS DE LA EVALUACIÓN DE FAUNA

- a) Análisis comparativo con la línea base de fauna del Monitoreo Biológico en el área del Plan de Enriquecimiento y Recuperación







Natural de la Cobertura Vegetal de 1,140 ha de Bosque Seco en el Ámbito del Proyecto de Irrigación Olmos, con los seis (06) anteriores monitoreos.

- b) Análisis comparativo con los tres (03) monitoreos anteriores realizados a las 456 Has de las obras del Proyecto de Irrigación Olmos.

**CAPITULO IV:**  
**CONCLUSIONES Y RECOMENDACIONES**  
**CONCLUSIONES**  
**RECOMENDACIONES**  
**ANEXOS**  
**ARCHIVO FOTOGRAFICO**  
**FICHAS TECNICAS DE FLORA Y FAUNA**  
**MAPAS**

- Realizar la documentación cartográfica (Mapas) y la data respectiva, de igual manera se realizará un mapa donde indicara cada una de las parcelas inventariadas, así mismo realizará un mapa por cada parcela inventariada donde incluya la posición exacta de cada una de las especies forestales evaluada y el registro de la fauna silvestre inventariada.

Los mapas deben contener la siguiente información:

- 1) Mapa de la Cobertura Boscosa y/o Forestal de las zonas de estudio.
- 2) Mapa del tipo de Bosques
- 3) Mapa de Clasificación de suelos y su capacidad de Uso Mayor (CTCUM)
- 4) Mapa de las áreas a evaluar
- 5) Mapa de cada una de las parcelas y /o áreas evaluadas en Flora y fauna Silvestre
- 6) Mapa de dispersión de especies forestales donde se realizará el inventario
- 7) Mapa de dispersión de la fauna Silvestre
- 8) Mapa indicando las especies vulnerables de Flora y fauna silvestre
- 9) Imagen Satelital de las zonas evaluadas
- 10) Diagrama y/o Esquema del Perfil o Transecto del Bosque
- 11) Otros mapas que sean necesario

**IMPORTANTE:** Dentro del plazo de ejecución del servicio el contratista presentará el INFORME FINAL, con los siguientes detalles:

- Caratula
- Tipo de letra: Arial número 11 con espaciamento entre filas de 1.5.
- Índice o Tabla de Contenido, cada ítem, con su respectivo número de página.
- Los cuadros, figuras, gráficos, esquemas y otros, serán debidamente numerados y titulados con indicación de su respectiva fuente.
- Las fuentes de información serán citadas e indicadas en cada párrafo, cuadro, figura, fotografía, esquema o gráfico dentro del servicio.





TDR: MONITOREO BIOLÓGICO DE FLORA Y FAUNA SILVESTRE EN LAS 1,140 HAS DE RECUPERACIÓN DE LA COBERTURA VEGETAL EN EL ÁMBITO DE LAS OBRAS DE IRRIGACIÓN DEL PROYECTO OLMOS

- Los márgenes de página: Superior e inferior 2.5 cm. Derecha 2.5 cm. Izquierda 3.0 cm.
- Todas las hojas del informe deberán estar selladas y firmadas por el profesional además debidamente compaginadas, con sus respectivos encabezados y pie de página.

## **7.8 Prestaciones accesorias a la prestación principal**

### **7.8.1 Capacitación y/o Entrenamiento**

El personal propuesto debe contar con la suficiente capacitación o entrenamiento para la realización de este tipo de trabajos.

## **7.9 Medidas de control**

### **7.9.1 Área que Supervisa**

La supervisión de la ejecución del servicio estará a cargo de la Gerencia de Desarrollo Olmos (GDO), quien designará a un responsable para la supervisión de los trabajos de campo y la evaluación y revisión del informe final.

### **7.9.2 Área que coordinará con el contratista**

El área que coordinará con el contratista será el Área Ambiental de la (GDO), a través del especialista ambiental.

### **7.9.3 Aspectos del servicio que van a ser Objeto de coordinación y/o supervisión**

- Se supervisarán las acciones, actividades y trabajos en campo de acuerdo a los TDR del presente servicio donde estará presente un especialista del área ambiental designado por el responsable de la supervisión de la Gerencia de Desarrollo Olmos.
- Así mismo, se revisarán los informes de avance realizados por el contratista como el informe final para la respectiva conformidad.
- La SUPERVISIÓN, revisará y dará la conformidad a los Informes, dentro de los cinco (5) días calendarios siguientes a la recepción de los mismos y comunicará, de ser el caso, sus observaciones.

### **7.9.4 Área que brindará la Conformidad**

- La Gerencia de Desarrollo Olmos a través del Área Ambiental es quien brindará la conformidad respectiva.

## **7.10 Seguros aplicables**

En el caso de contratación de una empresa de evaluación se requerirá que el contratista contrate los seguros para el personal que realizara el servicio:





TDR: MONITOREO BIOLÓGICO DE FLORA Y FAUNA SILVESTRE EN LAS 1,140 HAS DE RECUPERACIÓN DE LA COBERTURA VEGETAL EN EL ÁMBITO DE LAS OBRAS DE IRRIGACIÓN DEL PROYECTO OLMOS

- Seguro Complementario Contra Todo Riesgo (SCTR). (Nota deberá estar vigente durante todo el servicio).

## 7.11 Lugar y plazo de la prestación del servicio

### 7.11.1 Lugar

La zona de monitoreo se realizará en la provincia de Olmos, específicamente en los 7 bloques comprendidos dentro del área de influencia del Proyecto de Irrigación Olmos, más las 456 has establecidas dentro de las obras del proyecto de irrigación Olmos.

**Gráfico N°01. Lugar de ejecución del servicio en las 1,140 has, que están comprendidos por 7 bloques.**

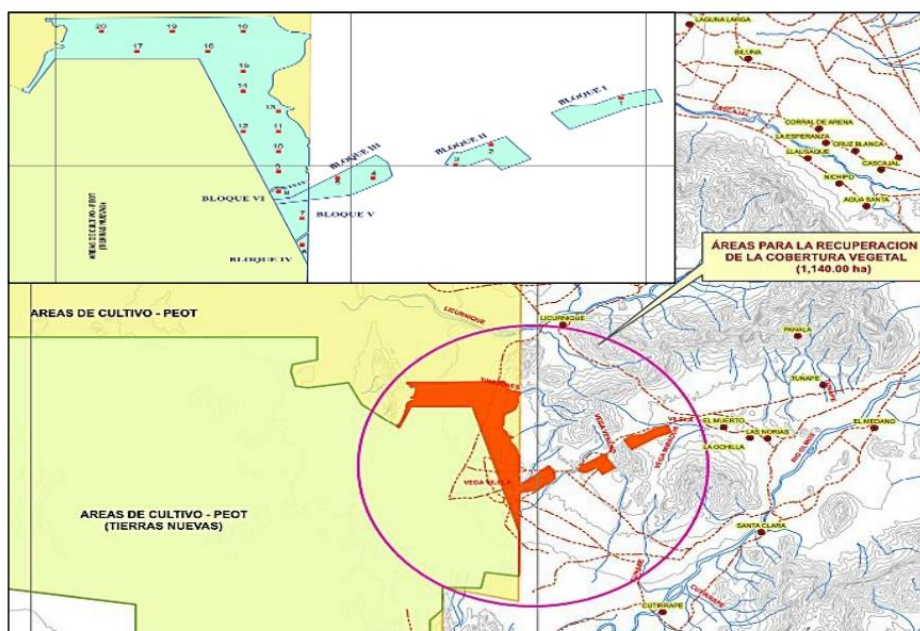

**Gráfico N° 02. Lugar de ejecución del servicio en las 456 has, que están comprendidos dentro de las zonas de obras del proyecto de Irrigación Olmos, en 4 bloques.**





GOBIERNO REGIONAL DE LAMBAYEQUE  
PROYECTO ESPECIAL OLMOS  
TINAJONES  
GERENCIA DESARROLLO OLMOS

TDR: MONITOREO BIOLÓGICO DE FLORA Y FAUNA SILVESTRE EN  
LAS 1,140 HAS DE RECUPERACIÓN DE LA COBERTURA VEGETAL  
EN EL ÁMBITO DE LAS OBRAS DE IRRIGACIÓN DEL PROYECTO  
OLMOS

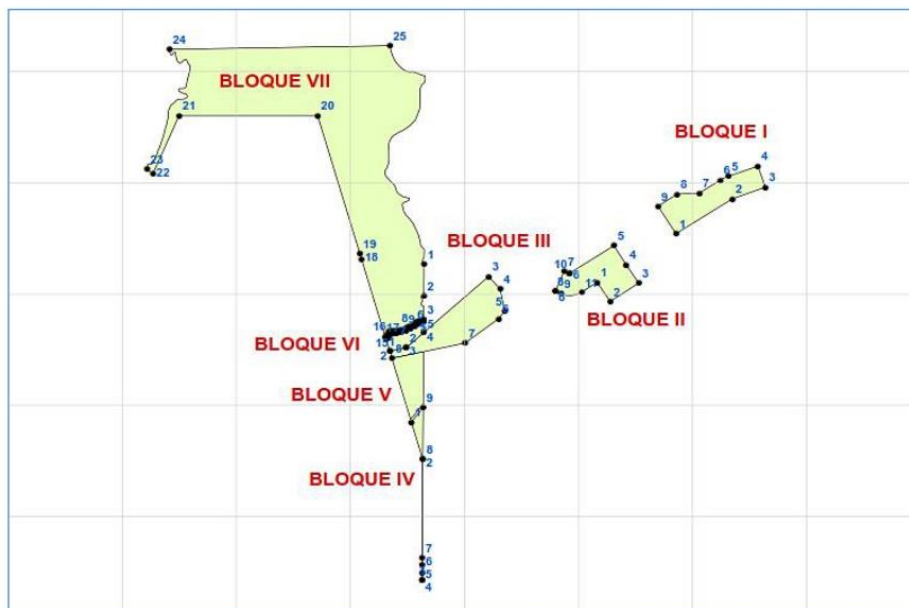

**Cuadro N° 04. Coordenadas UTM (WGS 84) de los Bloques donde se realizará el Monitoreo Biológico**

BLOQUE I		
VÉRTICE	ESTE (X)	NORTE (Y)
1	623710	9331084
2	624699	9331709
3	625276	9331921
4	625143	9332299
5	624626	9332116
6	624485	9332047
7	624121	9331817
8	623728	9331796
9	623395	9331575

BLOQUE II		
VÉRTICE	ESTE (X)	NORTE (Y)
1	622329	9330209
2	622555	9329868
3	623056	9330199
4	622836	9330530
5	622622	9330868
6	621842	9330374
7	621750	9330412
8	621594	9330044
9	621690	9330005
10	621842	9330374
11	622056	9330036

BLOQUE III		
VÉRTICE	ESTE (X)	NORTE (Y)
1	618691	9328973
2	618978	9329034
3	620427	9330314
4	620630	9330085
5	620707	9329693
6	620602	9329558
7	620012	9329119
8	618730	9328843

BLOQUE IV		
VÉRTICE	ESTE (X)	NORTE (Y)
1	619071	9327701
2	619269	9327038
3	619255	9324862
4	619259	9324861
5	619260	9324989
6	619261	9325133
7	619261	9325262
8	619273	9327039
9	619278	9327961

BLOQUE V		
VÉRTICE	ESTE (X)	NORTE (Y)
1	618730	9328842
2	619057	9327747
3	619279	9328024
4	619285	9328963
5	618730	9328843

BLOQUE VI		
VÉRTICE	ESTE (X)	NORTE (Y)
1	618625	9329193
2	618691	9328973
3	618978	9329034
4	619287	9329307
5	619288	9329497
6	619226	9329483
7	619182	9329461
8	619133	9329425
9	619051	9329389
10	618974	9329345
11	618882	9329311
12	618811	9329297
13	618759	9329302
14	618730	9329306
15	618707	9329297
16	618698	9329281
17	618670	9329216



GOBIERNO REGIONAL DE LAMBAYEQUE  
PROYECTO ESPECIAL OLMOS  
TINAJONES  
GERENCIA DESARROLLO OLMOS

TDR: MONITOREO BIOLÓGICO DE FLORA Y FAUNA SILVESTRE EN  
LAS 1,140 HAS DE RECUPERACIÓN DE LA COBERTURA VEGETAL  
EN EL ÁMBITO DE LAS OBRAS DE IRRIGACIÓN DEL PROYECTO  
OLMOS

BLOQUE VII		
VÉRTICE	ESTE (X)	NORTE (Y)
1	619294	9330535
2	619291	9329971
3	619288	9329538
4	619212	9329521
5	619161	9329495
6	619113	9329460
7	619033	9329424
8	618995	9329403
9	618958	9329381
10	618872	9329350
11	618809	9329338
12	618764	9329342
13	618725	9329347

BLOQUE VII		
VÉRTICE	ESTE (X)	NORTE (Y)
14	618680	9329329
15	618662	9329299
16	618639	9329245
17	618614	9329233
18	618197	9330628
19	618166	9330734
20	617427	9333209
21	615000	9333209
22	614541	9332162
23	614435	9332244
24	614829	9334396
25	618691	9334461

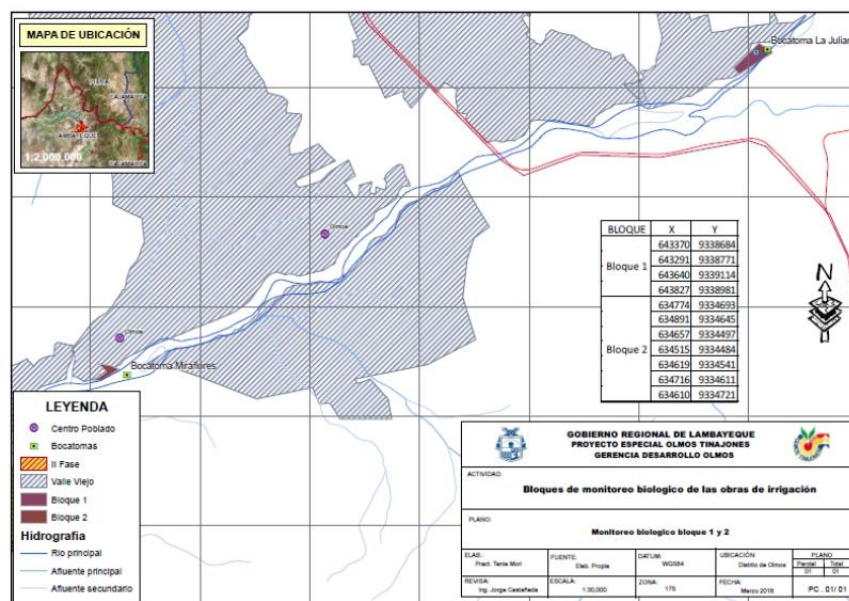





GOBIERNO REGIONAL DE LAMBAYEQUE  
PROYECTO ESPECIAL OLMOS  
TINAJONES  
GERENCIA DESARROLLO OLMOS

TDR: MONITOREO BIOLÓGICO DE FLORA Y FAUNA SILVESTRE EN  
LAS 1,140 HAS DE RECUPERACIÓN DE LA COBERTURA VEGETAL  
EN EL ÁMBITO DE LAS OBRAS DE IRRIGACIÓN DEL PROYECTO  
OLMOS

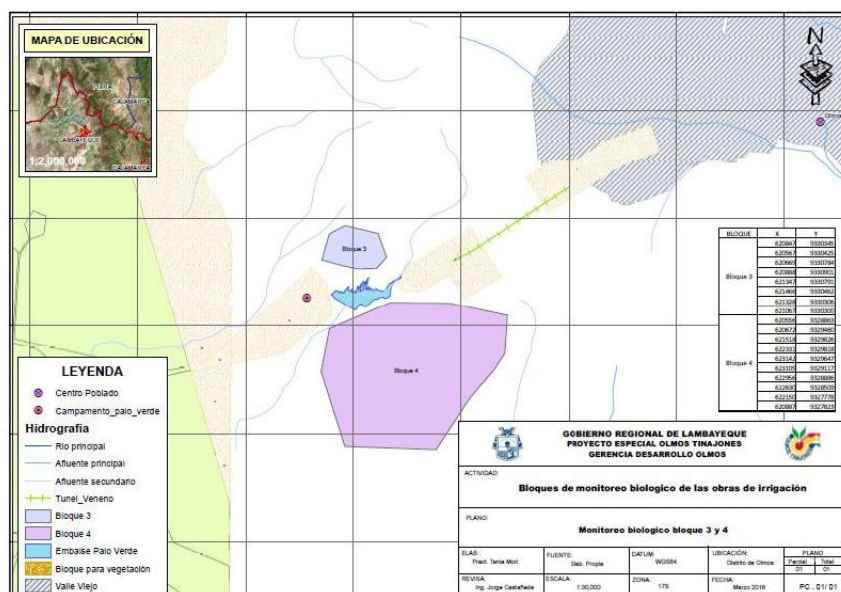

**Cuadro N° 05. Coordenadas UTM (WGS 84) de los 4 Bloques donde se realizará el Monitoreo Biológico en las 456 has, que están comprendidos dentro de las zonas de obras del proyecto de Irrigación Olmos**

BLOQUE	X	Y
Bloque 1	643370	9338684
	643291	9338771
	643640	9339114
	643827	9338981
	643774	9334693
Bloque 2	634891	9334645
	634657	9334497
	634515	9334484
	634619	9334541
	634716	9334611
	634610	9334721

BLOQUE	X	Y
Bloque 3	620847	9330345
	620567	9330425
	620669	9330784
	620888	9330901
	621347	9330791
	621466	9330462
	621328	9330306
	621067	9330300
	620556	9328863
	620672	9329460
Bloque 4	621518	9329826
	622331	9329818
	623142	9329647
	623105	9329117
	622956	9328886
	622630	9328509
	622150	9327778
	620887	9327823

**Elaboración; Propia GDO-PEOT-2014**

**Fuente: Enriquecimiento y Recuperación Natural de la Cobertura Vegetal en 1,140 ha de Bosque Seco-2020.**

## 7.11.2 Vías de Acceso





GOBIERNO REGIONAL DE LAMBAYEQUE  
PROYECTO ESPECIAL OLMOS  
TINAJONES  
GERENCIA DESARROLLO OLMOS

TDR: MONITOREO BIOLÓGICO DE FLORA Y FAUNA SILVESTRE EN  
LAS 1,140 HAS DE RECUPERACIÓN DE LA COBERTURA VEGETAL  
EN EL ÁMBITO DE LAS OBRAS DE IRRIGACIÓN DEL PROYECTO  
OLMOS

Las vías de acceso a las zonas donde se efectuará el servicio se detallan a continuación:

**Cuadro N.º 04: Vías de Acceso hacia las zonas donde se desarrollará el servicio:**

Descripción Lugar	Vías de Acceso	
	Desplazamiento	Horas/Min
Olmos	Carretera A. Belaunde Terry-Cruce a Jaén-Olmos	1.5 h
Algodonera	Olmos-Algodonera	30'.0
El Muerto	Olmos-El Muerto	25'.0
Campamento palo Verde	Olmos-Campamento Palo verde	20'.0

### 7.11.3 Plazo

El servicio: deberá ejecutarse en 90 días calendarios contados a partir de suscrito el contrato el cual podrá establecerse de acuerdo al siguiente cronograma:

**Cuadro N.º 05: Plazo total para la ejecución del CONTRATISTA**

PLAN DE TRABAJO Descripción	Desarrollo	Días calendarios
Trabajo Preliminar en Gabinete	Oficina	10
Trabajo de Campo	Campo	50
Trabajo Final de Gabinete	Oficina	30
<b>PLAZO TOTAL DEL CONTRATISTA</b>		<b>90</b>

### 7.12 Productos Esperados (Entregables)

- Se presentarán informes periódicos de acuerdo al cronograma establecido y detallado en el ítem 7.6 de los presentes TDRs.
- Se presentará un (01) Informe final en formato digital y físico.
- Así mismo los informes o entregables de avance y el Informe Final se presentarán por mesa de partes de la Entidad, dirigido a la Gerencia General y con atención a la Gerencia de Desarrollo Olmos.
- Así como también, la presentación de la Factura de Cancelación del servicio dirigido a la Oficina de Administración.
- El Informe Final, deberá contener lo detallado en el ítem 7.7 – A de los presentes Términos de Referencia.

#### 7.12.1 Informes

- Los informes serán elaborados teniendo en cuenta en lo que corresponda, las recomendaciones indicadas en los TDR del presente servicio.





TDR: MONITOREO BIOLÓGICO DE FLORA Y FAUNA SILVESTRE EN LAS 1,140 HAS DE RECUPERACIÓN DE LA COBERTURA VEGETAL EN EL ÁMBITO DE LAS OBRAS DE IRRIGACIÓN DEL PROYECTO OLMOS

- Los Informes constituyen el servicio a elaborar por parte del CONTRATISTA, son objeto del servicio; por lo tanto, deberán presentarse dentro de los plazos establecidos.
- El CONTRATISTA deberá entregar los Informes periódicos y el INFORME FINAL, de acuerdo a la estructura establecida en los TDR y dentro de los plazos correspondientes mencionadas en los mismos, los cuales se fijan en base a sus respectivos plazos de ejecución.
- El incumplimiento de los plazos establecidos para la prestación del servicio, la presentación del INFORME FINAL Incompleto, sin firma del especialista (será considerado como no entregado).

#### 7.12.2 Informes de desarrollo del servicio

##### Presentación del Plan de Trabajo (Primer Entregable)

Será presentado a los diez (10) días calendarios de la suscripción del Contrato; y deberá contener el Plan de Trabajo y el Cronograma de Actividades del desarrollo del Servicio (detallando los trabajos en campo y gabinete)

**Importante:** El PLAN DE TRABAJO, deberá contener el Cronograma y Programa de actividades, dispuesta por el contratista, será formulado por el profesional responsable y aprobado por el SUPERVISOR. Se formulará en base a lo establecido en los presentes términos de referencia.

##### INFORME N° 1: (segundo Entregable)

Será presentado a los treinta (30) días de Ejecución del Servicio. Deberá contar con un avance del 20%, tal como se detallan en los presentes términos de referencia.

##### INFORME N° 2: (Tercer Entregable)

Será presentado a los sesenta (60) días de Ejecución del Servicio. Deberá contar con un avance del 60% de la información previstos en los presente términos de referencia.

##### INFORME FINAL N° 3: (Cuarto entregable)

Será presentado al día noventa (90) de Ejecución del Servicio. Deberá contar con todos los ítems del INFORME FINAL previstos en el ítem 7.12 de los presentes términos de referencia.

#### 7.13 Forma de pago

La prestación del servicio, serán canceladas a favor del contratista en PAGOS PARCIALES, de la siguiente manera:







GOBIERNO REGIONAL DE LAMBAYEQUE  
PROYECTO ESPECIAL OLMOS  
TINAJONES  
GERENCIA DESARROLLO OLMOS

TDR: MONITOREO BIOLÓGICO DE FLORA Y FAUNA SILVESTRE EN  
LAS 1,140 HAS DE RECUPERACIÓN DE LA COBERTURA VEGETAL  
EN EL ÁMBITO DE LAS OBRAS DE IRRIGACIÓN DEL PROYECTO  
OLMOS

- 1) **1er PAGO:** A la presentación y aprobación del **PRIMER INFORME (SEGUNDO ENTREGABLE)**, equivalente al **(30%)**, del monto del contrato.
- 2) **2do PAGO:** A la presentación y aprobación del **SEGUNDO INFORME (TERCER ENTREGABLE)**, equivalente al **(40%)**, del monto del contrato
- 3) **3er PAGO:** A la presentación y aprobación del **INFORME FINAL (CUARTO ENTREGABLE)**, equivalente al **(30%)**, del monto del contrato.

**NOTA:** El pago se realizará después de otorgado la respectiva conformidad.

#### 7.14 Otras Penalidades Aplicables

- Se aplicarán las penalidades establecidas según el artículo 161° del Reglamento de la Ley de Contrataciones del Estado

<b>Penalidades</b>			
<b>N°</b>	<b>Supuestos de aplicación de penalidad</b>	<b>Forma de cálculo</b>	<b>Procedimiento</b>
1	En caso la Empresa o el contratista incumpla con su obligación de ejecutar la prestación con el personal acreditado o debidamente sustituido.	0.5 de la UIT por cada día de ausencia del personal.	Según informe del especialista de la <b>GERENCIA DE DESARROLLO OLMOS</b>
2	En caso la Empresa o el consultor, decida cambiar de profesional y/o responsable de la consultoría, y no haya comunicado el reemplazo del profesional y la entidad no haya aprobado la sustitución del mismo.	0.5 de la UIT por cada día de ausencia del personal.	Según informe del especialista de la <b>GERENCIA DE DESARROLLO OLMOS</b>
3	La empresa, o el consultor que no cumpla el trabajo respetando los estándares ambientales de acuerdo a la norma ambiental vigente.	2% de la UIT por cada ocurrencia	Según informe del especialista de la <b>GERENCIA DE DESARROLLO OLMOS</b>

Cabe precisar que la penalidad por mora y otras penalidades pueden alcanzar cada una un monto máximo equivalente al diez por ciento (10%) del monto del contrato vigente, o de ser el caso, del ítem que debió ejecutarse.





TDR: MONITOREO BIOLÓGICO DE FLORA Y FAUNA SILVESTRE EN LAS 1,140 HAS DE RECUPERACIÓN DE LA COBERTURA VEGETAL EN EL ÁMBITO DE LAS OBRAS DE IRRIGACIÓN DEL PROYECTO OLMOS

## 7.15 Otras Obligaciones

### 7.15.1 Obligaciones del Contratista

- El contratista es el responsable directo y absoluto de las actividades que realizará, sea directamente o a través de su personal, debiendo responder por el servicio brindado.
- El contratista asumirá la responsabilidad total de los servicios profesionales prestados para la elaboración del INFORME FINAL del servicio.
- El INFORME FINAL, que se elabore y evalúe tienen carácter de Declaración Jurada, y su veracidad constituye estricta responsabilidad del contratista, siendo aplicables las responsabilidades que determine la Contraloría General de la República y la legislación vigente.
- El contratista tiene la responsabilidad final y total de la elaboración del INFORME FINAL, éste debe garantizar su calidad y responder por el trabajo realizado durante el año siguiente, contabilizados desde la fecha de aprobación del informe final por parte del PEOT, por lo que en caso de ser requerido para cualquier aclaración o corrección no podrá negar su concurrencia.

### 7.15.2 Obligaciones de la Entidad

- La Entidad proveerá al contratista toda la información referencial respecto al servicio en mención; siempre y cuando esta la posea; para cumplir con la realización del servicio.
- La Entidad proveerá al supervisor del servicio, en este caso, a los especialistas de la Gerencia de Desarrollo Olmos y del área ambiental de la GDO, movilidad a través de vehículos designados para dicho fin, en el caso de evaluaciones que involucren trabajo de campo.
- La Gerencia de Desarrollo Olmos designará conjuntamente con el apoyo del área ambiental, a un responsable para la supervisión de los trabajos de campo, evaluación y revisión de los avances de informes y del informe final hacer presentado por el responsable de la ejecución del servicio.

## 7.16 Confidencialidad

El contratista deberá dar cumplimiento a todas las políticas y estándares definidos por la entidad en materia de seguridad de la información. Dicha obligación comprende la información que se entrega, como también la que se genera durante la realización de las actividades y la información producida una vez que se haya concluido el servicio.





TDR: MONITOREO BIOLÓGICO DE FLORA Y FAUNA SILVESTRE EN  
LAS 1,140 HAS DE RECUPERACIÓN DE LA COBERTURA VEGETAL  
EN EL ÁMBITO DE LAS OBRAS DE IRRIGACIÓN DEL PROYECTO  
OLMOS

#### 7.17 Responsabilidad por vicios ocultos

El plazo máximo de responsabilidad del contratista por la calidad ofrecida y por los vicios ocultos del servicio ofertado será de (01) año.

#### 7.18 Normativa específica

- No aplica

#### 7.19 Propiedad intelectual

La entidad tendrá todos los derechos de propiedad intelectual, incluidos sin limitación, las patentes, derechos de autor, nombres comerciales y marcas registradas respecto a los documentos (INFORME FINAL) y otros materiales que guarden una relación directa con la ejecución del servicio o que se hubieran creado o producido como consecuencia o en el curso de la ejecución del servicio. De ser el caso a solicitud de la Entidad el contratista tomará todas las medidas necesarias, y en general, asistirá a la Entidad para obtener esos derechos.

### 3.2. REQUISITOS DE CALIFICACIÓN

<b>B</b>	<b>CAPACIDAD TÉCNICA Y PROFESIONAL</b>
<b>B.1</b>	<b>EQUIPAMIENTO ESTRATEGICO</b>
	<p><b>Requisitos:</b></p> <ul style="list-style-type: none"><li>• Equipo GPS (Sistema de Posicionamiento Global).</li><li>• Hipsómetro digital o Tlometro hipsómetro, con funciones de: Medición 3D, distancia lineal SD, vertical VD, inclinaciones INC.</li><li>• CAMIONETA DOBLE TRACCIÓN, no mayor a TRES (03) años de uso, con un (01) SOAT.</li></ul> <p><b>Acreditación:</b> Copia de documentos que sustenten la propiedad, la posesión, el compromiso de compra venta o alquiler u otro documento que acredite la disponibilidad del equipamiento estratégico requerido.</p> <div><p><b>Importante</b></p><p><i>En el caso que el postor sea un consorcio los documentos de acreditación de este requisito pueden estar a nombre del consorcio o de uno de sus integrantes.</i></p></div>
<b>B.2</b>	<b>CALIFICACIONES DEL PERSONAL CLAVE</b>
<b>B.2.1</b>	<b>FORMACIÓN ACADÉMICA</b>
	<p><u>Requisitos:</u></p> <ul style="list-style-type: none"><li>• TÍTULO PROFESIONAL de INGENIERO FORESTAL del personal clave requerido como ESPECIALISTA FORESTAL.</li><li>• TÍTULO PROFESIONAL de LICENCIADO EN BIOLOGIA del personal clave requerido como ESPECIALISTA EN BIOLOGIA.</li></ul>



	<ul style="list-style-type: none"> <li>• TÍTULO PROFESIONAL de GEOGRAFO del personal clave requerido como ESPECIALISTA EN SIG</li> </ul> <p><u>Acreditación:</u></p> <p>EL TITULO PROFESIONAL será verificado por el órgano encargado de las contrataciones o el comité de selección, según corresponda, en el Registro Nacional de Grados Académicos y Títulos Profesionales en el portal web de la Superintendencia Nacional de Educación Superior Universitaria - SUNEDU a través del siguiente link: <a href="https://enlinea.sunedu.gob.pe/">https://enlinea.sunedu.gob.pe/</a></p> <p>En caso EL TITULO PROFESIONAL no se encuentre inscrito en el referido registro, el postor debe presentar la copia del diploma respectivo a fin de acreditar la formación académica requerida.</p> <p>Sin perjuicio de lo anterior, los postores deben llenar y presentar el <b>Anexo N° 9</b> referido al personal clave propuesto para la ejecución del servicio de consultoría.</p> <div style="border: 1px solid black; padding: 5px; margin-top: 10px;"> <p><b>Importante</b></p> <p><i>Se debe aceptar las diferentes denominaciones utilizadas para acreditar la carrera profesional requerida, aun cuando no coincida literalmente con aquella prevista en las bases (por ejemplo Ingeniería Ambiental, Ingeniería en Gestión Ambiental, Ingeniería y Gestión Ambiental u otras denominaciones).</i></p> </div>
<b>B.3.</b>	<b>EXPERIENCIA DEL PERSONAL CLAVE</b>
	<p><u>Requisitos:</u></p> <ul style="list-style-type: none"> <li>• Experiencia mínima acumulada de CUATRO (04) años como: Director ejecutivo de proyecto, Coordinador de proyecto, Jefe de proyecto, Inspector, Supervisor de proyectos de reforestación y/o forestación o de recuperación de ecosistemas, del personal clave requerido como ESPECIALISTA FORESTAL.</li> <li>• Experiencia mínima acumulada de TRES (03) años en: monitoreo de flora y fauna silvestre, inventarios biológicos, evaluaciones biológicas en ecosistemas costeros, andinos y amazónicos; investigaciones y publicaciones científicas, del personal clave requerido como ESPECIALISTA EN BIOLOGÍA.</li> <li>• Experiencia Mínima acumulada de CUATRO (04) años en: trabajos como geógrafo para el área de recursos naturales y gestión del medio ambiente o trabajos en Sistemas de Información Geográfica (SIG) en recursos naturales, del personal clave requerido como ESPECIALISTA EN SIG.</li> </ul> <p><i>De presentarse experiencia ejecutada paralelamente (trasape), para el cómputo del tiempo de dicha experiencia sólo se considerará una vez el periodo traslapado.</i></p> <p><u>Acreditación:</u></p> <p>La experiencia del personal clave se acreditará con cualquiera de los siguientes documentos: (i) copia simple de contratos y su respectiva conformidad o (ii) constancias o (iii) certificados o (iv) cualquier otra documentación que, de manera fehaciente demuestre la experiencia del personal propuesto.</p> <div style="border: 1px solid black; padding: 5px; margin-top: 10px;"> <p><b>Importante</b></p> <ul style="list-style-type: none"> <li>• <i>Los documentos que acreditan la experiencia deben incluir los nombres y apellidos del personal clave, el cargo desempeñado, el plazo de la prestación indicando el día, mes y año de inicio y culminación, el nombre de la Entidad u organización que emite el documento, la fecha de emisión y nombres y apellidos de quien suscribe el documento</i></li> <li>• <i>En caso los documentos para acreditar la experiencia establezcan el plazo de la experiencia adquirida por el personal clave en meses sin especificar los días se debe considerar el mes completo.</i></li> </ul> </div>

	<ul style="list-style-type: none"> <li>• Se considerará aquella experiencia que no tenga una antigüedad mayor a veinticinco (25) años anteriores a la fecha de la presentación de ofertas.</li> <li>• Al calificar la experiencia del personal, se debe valorar de manera integral los documentos presentados por el postor para acreditar dicha experiencia. En tal sentido, aun cuando en los documentos presentados la denominación del cargo o puesto no coincida literalmente con aquella prevista en las bases, se deberá validar la experiencia si las actividades que realizó el personal corresponden con la función propia del cargo o puesto requerido en las bases.</li> </ul>
--	--

C	EXPERIENCIA DEL POSTOR EN LA ESPECIALIDAD
	<p><u>Requisitos:</u></p> <p>El postor debe acreditar un monto facturado acumulado equivalente a <b>S/225,226.50 (doscientos veinticinco mil doscientos veintiséis y 50/100 soles)</b>, por la contratación de servicios de consultoría iguales o similares al objeto de la convocatoria, durante los diez (10) años anteriores a la fecha de la presentación de ofertas que se computarán desde la fecha de la conformidad o emisión del comprobante de pago, según corresponda.</p> <p>Se consideran servicios de consultoría similares a los siguientes: <b>INVENTARIO FORESTAL DE PLANTACIONES Y/O INVENTARIO DE PLANTACIONES AGROFORESTALES Y/O MONITOREOS DE BIODIVERSIDAD Y/O MONITOREO BIOLÓGICO: FLORA Y FAUNA SILVESTRE.</b></p> <p><u>Acreditación:</u></p> <p>La experiencia del postor en la especialidad se acreditará con copia simple de (i) contratos u órdenes de servicios, y su respectiva conformidad o constancia de prestación; o (ii) comprobantes de pago cuya cancelación se acredite documental y fehacientemente, con voucher de depósito, nota de abono, reporte de estado de cuenta, cualquier otro documento emitido por Entidad del sistema financiero que acredite el abono o mediante cancelación en el mismo comprobante de pago<sup>12</sup>.</p> <p><b>Los postores pueden presentar hasta un máximo de veinte (20) contrataciones para acreditar el requisito de calificación y el factor “Experiencia de Postor en la Especialidad”.</b></p> <p>En caso los postores presenten varios comprobantes de pago para acreditar una sola contratación, se debe acreditar que corresponden a dicha contratación; de lo contrario, se asumirá que los comprobantes acreditan contrataciones independientes, en cuyo caso solo se considerará, las veinte (20) primeras contrataciones indicadas en el <b>Anexo N° 10</b> referido a la Experiencia del Postor en la Especialidad.</p> <p>En el caso de servicios de ejecución periódica, solo se considera como experiencia la parte del contrato que haya sido ejecutada durante los diez (10) años anteriores a la fecha de presentación de ofertas, debiendo adjuntarse copia de las conformidades correspondientes a tal parte o los respectivos comprobantes de pago cancelados.</p> <p>En los casos que se acredite experiencia adquirida en consorcio, debe presentarse la promesa de consorcio o el contrato de consorcio del cual se desprenda fehacientemente el porcentaje de las obligaciones que se asumió en el contrato presentado; de lo contrario, no se computará la experiencia proveniente de dicho contrato.</p> <p>Asimismo, cuando se presenten contratos derivados de procesos de selección convocados antes del 20.09.2012, la calificación se ceñirá al método descrito en la Directiva “Participación de Proveedores en Consorcio en las Contrataciones del Estado”, debiendo presumirse que el porcentaje de las obligaciones equivale al porcentaje de participación de la promesa de consorcio o del contrato de</p>

<sup>12</sup> Cabe precisar que, de acuerdo con la **Resolución N° 0065-2018-TCE-S1 del Tribunal de Contrataciones del Estado**:

“... el solo sello de cancelado en el comprobante, cuando ha sido colocado por el propio postor, no puede ser considerado como una acreditación que produzca fehaciencia en relación a que se encuentra cancelado. Admitir ello equivaldría a considerar como válida la sola declaración del postor afirmando que el comprobante de pago ha sido cancelado”

(...)

“Situación diferente se suscita ante el sello colocado por el cliente del postor [sea utilizando el término “cancelado” o “pagado”] supuesto en el cual sí se contaría con la declaración de un tercero que brinde certeza, ante la cual debiera reconocerse la validez de la experiencia”.

	<p>consorcio. En caso que en dichos documentos no se consigne el porcentaje de participación se presumirá que las obligaciones se ejecutaron en partes iguales.</p> <p>Si el titular de la experiencia no es el postor, consignar si dicha experiencia corresponde a la matriz en caso que el postor sea sucursal, o fue transmitida por reorganización societaria, debiendo acompañar la documentación sustentatoria correspondiente.</p> <p>Si el postor acredita experiencia de otra persona jurídica como consecuencia de una reorganización societaria, debe presentar adicionalmente el <b>Anexo N° 11</b>.</p> <p>Cuando en los contratos, órdenes de servicios o comprobantes de pago el monto facturado se encuentre expresado en moneda extranjera, debe indicarse el tipo de cambio venta publicado por la Superintendencia de Banca, Seguros y AFP correspondiente a la fecha de suscripción del contrato, de emisión de la orden de servicio o de cancelación del comprobante de pago, según corresponda.</p> <p>Sin perjuicio de lo anterior, los postores deben llenar y presentar el <b>Anexo N° 10</b> referido a la Experiencia del Postor en la Especialidad.</p> <div data-bbox="311 689 1385 960"> <p><b>Importante</b></p> <ul style="list-style-type: none"> <li>• <i>El órgano encargado de las contrataciones o el comité de selección, según corresponda, debe valorar de manera integral los documentos presentados por el postor para acreditar la experiencia. En tal sentido, aun cuando en los documentos presentados la denominación del objeto contractual no coincida literalmente con el previsto en las bases, se deberá validar la experiencia si las actividades que ejecutó el postor corresponden a la experiencia requerida.</i></li> <li>• <i>En el caso de consorcios, la calificación de la experiencia se realiza conforme a la Directiva "Participación de Proveedores en Consorcio en las Contrataciones del Estado".</i></li> </ul> </div>
--	--

**Importante**

- *Si como resultado de una consulta u observación corresponde precisarse o ajustarse el requerimiento, se solicita la autorización del área usuaria y se pone de conocimiento de tal hecho a la dependencia que aprobó el expediente de contratación, de conformidad con el numeral 72.3 del artículo 72 del Reglamento.*
- *El cumplimiento de los Términos de Referencia se realiza mediante la presentación de una declaración jurada. De ser el caso, adicionalmente la Entidad puede solicitar documentación que acredite el cumplimiento del algún componente de estos. Para dicho efecto consignará de manera detallada los documentos que deben presentar los postores en el literal a.5) del numeral 2.2.1.1 de esta sección de las bases.*
- *Los requisitos de calificación determinan si los postores cuentan con las capacidades necesarias para ejecutar el contrato, lo que debe ser acreditado documentalmente, y no mediante declaración jurada.*

## CAPÍTULO IV FACTORES DE EVALUACIÓN

### EVALUACIÓN TÉCNICA (Puntaje: 100 Puntos)

FACTORES DE EVALUACIÓN		PUNTAJE / METODOLOGÍA PARA SU ASIGNACIÓN
<b>A.</b>	<b>EXPERIENCIA DEL POSTOR EN LA ESPECIALIDAD</b>	<b>75 puntos</b>
	<p><u>Evaluación:</u></p> <p>El postor debe acreditar un monto facturado acumulado equivalente a <b>S/725,226.5 (setecientos veinticinco mil doscientos veintiséis y 50/100 soles)</b> por la contratación de servicios de consultoría iguales o similares al objeto de la convocatoria, durante los diez (10) años anteriores a la fecha de la presentación de ofertas que se computarán desde la fecha de la conformidad o emisión del comprobante de pago, según corresponda.</p> <p><u>Acreditación:</u></p> <p>La experiencia en la especialidad se acreditará con copia simple de (i) contratos u órdenes de servicios y su respectiva conformidad o constancia de prestación; o (ii) comprobantes de pago cuya cancelación se acredite documental y fehacientemente, con voucher de depósito, nota de abono, reporte de estado de cuenta, cualquier otro documento emitido por Entidad del sistema financiero que acredite el abono o mediante cancelación en el mismo comprobante de pago<sup>13</sup>.</p> <p>Las disposiciones sobre el requisito de calificación “Experiencia del postor en la especialidad” previstas en el literal C del numeral 3.2 del Capítulo III de la presente sección de las bases resultan aplicables para el presente factor.</p>	<p><b>M =</b> Monto facturado acumulado por el postor por la prestación de servicios de consultoría en la especialidad</p> <p><b>M ≥ S/ 725,226.5<sup>14</sup>:</b> <b>75 puntos</b></p> <p><b>M ≥ 475,226.5 y &lt; 725,226.5</b> <b>65 puntos</b></p> <p><b>M &gt; 225,226.50<sup>15</sup> y &lt; 475,226.5:</b> <b>55 puntos</b></p>

Para acceder a la etapa de evaluación económica, el postor debe obtener un **puntaje técnico mínimo de ochenta (80) puntos**.

#### Importante

- *Los factores de evaluación elaborados por el órgano encargado de las contrataciones o el comité de selección, según corresponda, guardan vinculación, razonabilidad y proporcionalidad con el objeto de la contratación. Asimismo, estos no pueden calificar con puntaje el cumplimiento de los Términos de Referencia ni los requisitos de calificación.*
- *Las ofertas técnicas que no alcancen el puntaje mínimo especificado son descalificadas.*

<sup>13</sup> Cabe precisar que, de acuerdo con la **Resolución N° 0065-2018-TCE-S1 del Tribunal de Contrataciones del Estado**:

“... el solo sello de cancelado en el comprobante, cuando ha sido colocado por el propio postor, no puede ser considerado como una acreditación que produzca fehaciencia en relación a que se encuentra cancelado. Admitir ello equivaldría a considerar como válida la sola declaración del postor afirmando que el comprobante de pago ha sido cancelado”

(...)

“Situación diferente se suscita ante el sello colocado por el cliente del postor [sea utilizando el término “cancelado” o “pagado”] supuesto en el cual sí se contaría con la declaración de un tercero que brinde certeza, ante la cual debiera reconocerse la validez de la experiencia”.

<sup>14</sup> El monto no puede ser mayor a tres (3) veces el valor estimado.

<sup>15</sup> El monto debe ser mayor al requerido como requisito de calificación. En ese sentido, si por ejemplo se solicitó como requisito de calificación S/ 500,000.00 que equivale a una (1) vez el valor estimado la metodología del factor de evaluación podría ser la siguiente:

M ≥ S/ 1 000,000.00	[...] puntos
M ≥ S/ 750,000.00 y < 1 000,000.00	[...] puntos
M > S/ 500,000.00 y < S/ 750,000.00	[...] puntos

B.	METODOLOGÍA PROPUESTA	10 puntos
	<p><u>Evaluación:</u></p> <p>Se evaluará la metodología propuesta por el postor para la ejecución de la consultoría, cuyo contenido mínimo es el siguiente: ESTIMAR EL POSIBLE EFECTO DEL FEN A LA FLORA Y FAUNA SILVESTRE EN LAS 1,140 HAS DE RECUPERACION DE LA COBERTURA VEGETAL Y 456 HAS EN EL AMBITO DE LAS OBRAS DE IRRIGACION DEL PROYECTO OLMOS</p> <p><u>Acreditación:</u></p> <p>Se acreditará mediante la presentación del documento que sustente la metodología propuesta.</p>	<p>Desarrolla la metodología que sustenta la oferta <b>10 puntos</b></p> <p>No desarrolla la metodología que sustente la oferta <b>0 puntos</b></p>

C.	CALIFICACIONES Y/O EXPERIENCIA DEL PERSONAL CLAVE	15 puntos
C.1	CALIFICACIONES DEL PERSONAL CLAVE	15 puntos
C.1.2	CAPACITACIÓN	
	<p><u>Criterio:</u></p> <ul style="list-style-type: none"> <li>Se evaluará en función del tiempo de capacitación del personal clave propuesto como ESPECIALISTA FORESTAL en: <ol style="list-style-type: none"> <li>Manejo forestal</li> <li>Normatividad legal y legislación forestal.</li> <li>Evaluación de bosques y fauna silvestre.</li> <li>Certificación de bosques.</li> <li>Gestión forestal sostenible.</li> <li>Evaluación del impacto ambiental.</li> </ol> </li> </ul> <p><u>Acreditación:</u></p> <p>Se acreditarán con copia simple de Constancias y/o certificados. Acreditar capacitaciones con un mínimo de ciento veinte (120) horas lectivas. Deberá acreditar como mínimo CUATRO (4) de las especializaciones profesionales o diplomados o cursos de capacitación, de los antes mencionados.</p> <ul style="list-style-type: none"> <li>Se evaluará en función del tiempo de capacitación del personal clave propuesto como ESPECIALISTA EN BIOLOGIA en: <ol style="list-style-type: none"> <li>Monitoreo biológico</li> <li>Evaluación de fauna silvestre.</li> <li>Técnicas de evaluación y monitoreo de fauna silvestre.</li> <li>Monitoreo y evaluación de flora, bosques y ecosistemas.</li> <li>Ornitología.</li> <li>Insumos técnicos para el monitoreo de elementos ambientales y desarrollo de protocolos de monitoreo.</li> <li>Arc GIS como herramienta para monitoreos biológicos</li> </ol> </li> </ul> <p><u>Acreditación:</u></p> <p>Se acreditarán con copia simple de Constancias y/o certificados. Acreditar capacitaciones con un mínimo de ciento veinte (120) horas lectivas. Deberá acreditar como mínimo CUATRO (4) de las especializaciones profesionales o diplomados o cursos de capacitación, de los antes mencionados.</p>	<p><b>ESPECIALISTA FORESTAL</b> (05 PUNTOS)</p> <p>Más de 180 horas lectivas: <b>05 puntos</b></p> <p>Más de 150 hasta 180 horas lectivas: <b>03 puntos</b></p> <p>Más de 120 hasta 150 horas lectivas: <b>02 puntos</b></p> <p><b>ESPECIALISTA EN BIOLOGIA</b> (05 PUNTOS)</p> <p>Más de 180 horas lectivas: <b>05 puntos</b></p> <p>Más de 150 hasta 180 horas lectivas: <b>03 puntos</b></p> <p>Más de 120 hasta 150 horas lectivas: <b>02 puntos</b></p>



	<ul style="list-style-type: none"> <li>Se evaluará en función del tiempo de capacitación del personal clave propuesto como ESPECIALISTA EN SIG en: <ol style="list-style-type: none"> <li>Geoestadística aplicada al medio ambiente.</li> <li>Modelamiento con enfoque de cambio climático.</li> <li>Teledetección y procesamiento de datos multiespectrales.</li> <li>Análisis de la cobertura de bosque, deforestación, perturbación y análisis de los cambios de la cobertura de la tierra y uso de la tierra.</li> <li>Aplicación del sistema de información geográfica y teledetección en la gestión de la información geoespacial y procesos de ordenamiento territorial.</li> <li>Análisis y modelamiento SIG con aplicaciones en medio ambiente.</li> <li>Cartografía y geografía estadística.</li> <li>Interpretación de imágenes satelitales</li> </ol> </li> </ul> <p><u>Acreditación:</u></p> <p>Acreditar capacitaciones con un mínimo de ciento veinte (120) horas lectivas. Deberá acreditar como mínimo CUATRO (4) de las especializaciones profesionales o diplomados o cursos de capacitación, de los antes mencionados.</p> <div data-bbox="351 907 1101 1187"> <p><b>Importante</b></p> <ul style="list-style-type: none"> <li>Este factor evalúa la cantidad de horas lectivas hasta un máximo de 360 horas.</li> <li>Se podrá acreditar la capacitación mediante certificados de estudios de postgrado, considerando que cada crédito del curso que acredita la capacitación equivale a 16 horas lectivas, según la normativa de la materia.</li> </ul> </div>	<p><b>ESPECIALISTA EN SIG</b> (05 PUNTOS)</p> <p>Más de 180 horas lectivas: <b>05 puntos</b></p> <p>Más de 150 hasta 180 horas lectivas: <b>03 puntos</b></p> <p>Más de 120 hasta 150 horas lectivas: <b>02 puntos</b></p>

#### EVALUACIÓN ECONÓMICA (Puntaje: 100 Puntos)

FACTOR DE EVALUACIÓN	PUNTAJE / METODOLOGÍA PARA SU ASIGNACIÓN
<p><b>A. PRECIO</b></p> <p><u>Evaluación:</u></p> <p>Se evaluará considerando la oferta económica del postor.</p> <p><u>Acreditación:</u></p> <p>Se acreditará mediante el documento que contiene la oferta económica (<b>Anexo N° 7</b>).</p>	<p>La evaluación consistirá en asignar un puntaje de cien (100) puntos a la oferta de precio más bajo y otorga a las demás ofertas puntajes inversamente proporcionales a sus respectivos precios, según la siguiente fórmula:</p> $P_i = \frac{O_m \times PMP}{O_i}$ <p>Donde:</p> <p>I = Oferta.  P<sub>i</sub> = Puntaje de la oferta a evaluar.  O<sub>i</sub> = Precio i.  O<sub>m</sub> = Precio de la oferta más baja.  PMP= Puntaje máximo del precio.</p>
<b>PUNTAJE TOTAL</b>	<b>100 puntos</b>

## CAPÍTULO V PROFORMA DEL CONTRATO

### Importante

*Dependiendo del objeto del contrato, de resultar indispensable, puede incluirse cláusulas adicionales o la adecuación de las propuestas en el presente documento, las que en ningún caso pueden contemplar disposiciones contrarias a la normativa vigente ni a lo señalado en este capítulo.*

Conste por el presente documento, la contratación del servicio de consultoría **PARA EL SERVICIO DE MONITOREO BIOLÓGICO DE FLORA Y FAUNA SILVESTRE EN LAS 1,140 HAS DE RECUPERACIÓN DE LA COBERTURA VEGETAL Y 456 HAS EN EL ÁMBITO DE LAS OBRAS DE IRRIGACIÓN DEL PROYECTO OLMOS.**, que celebra de una parte [CONSIGNAR EL NOMBRE DE LA ENTIDAD], en adelante LA ENTIDAD, con RUC N° [.....], con domicilio legal en [.....], representada por [.....], identificado con DNI N° [.....], y de otra parte [.....], con RUC N° [.....], con domicilio legal en [.....], inscrita en la Ficha N° [.....] Asiento N° [.....] del Registro de Personas Jurídicas de la ciudad de [.....], debidamente representado por su Representante Legal, [.....], con DNI N° [.....], según poder inscrito en la Ficha N° [.....], Asiento N° [.....] del Registro de Personas Jurídicas de la ciudad de [.....], a quien en adelante se le denominará EL CONTRATISTA en los términos y condiciones siguientes:

### **CLÁUSULA PRIMERA: ANTECEDENTES**

Con fecha [.....], el órgano encargado de las contrataciones o el comité de selección, según corresponda, adjudicó la buena pro de la **ADJUDICACIÓN SIMPLIFICADA N° [CONSIGNAR NOMENCLATURA DEL PROCEDIMIENTO DE SELECCIÓN]** para la contratación de [CONSIGNAR LA DENOMINACIÓN DE LA CONVOCATORIA], a [INDICAR NOMBRE DEL GANADOR DE LA BUENA PRO], cuyos detalles e importe constan en los documentos integrantes del presente contrato.

### **CLÁUSULA SEGUNDA: OBJETO**

El presente contrato tiene por objeto [CONSIGNAR EL OBJETO DE LA CONTRATACIÓN].

### **CLÁUSULA TERCERA: MONTO CONTRACTUAL**

El monto total del presente contrato asciende a [CONSIGNAR MONEDA Y MONTO] que incluye todos los impuestos de Ley.

Este monto comprende el costo del servicio de consultoría, todos los tributos, seguros, transporte, inspecciones, pruebas y, de ser el caso, los costos laborales conforme a la legislación vigente, así como cualquier otro concepto que pueda tener incidencia sobre la ejecución del servicio de consultoría materia del presente contrato.

### **CLÁUSULA CUARTA: DEL PAGO<sup>16</sup>**

LA ENTIDAD se obliga a pagar la contraprestación a EL CONTRATISTA en [INDICAR MONEDA], en [INDICAR SI SE TRATA DE PAGO ÚNICO, PAGOS PARCIALES O PAGOS PERIÓDICOS O SEGÚN TARIFA EN EL CASO DE PROCEDIMIENTOS CONVOCADOS BAJO EL SISTEMA DE CONTRATACIÓN DE TARIFAS], luego de la recepción formal y completa de la documentación correspondiente, según lo establecido en el artículo 171 del Reglamento de la Ley de Contrataciones del Estado.

Para tal efecto, el responsable de otorgar la conformidad de la prestación deberá hacerlo en un plazo que no excederá de los quince (15) días, bajo responsabilidad de dicho funcionario.

LA ENTIDAD debe efectuar el pago dentro de los diez (10) días calendario siguientes de otorgada la conformidad de los servicios, siempre que se verifiquen las condiciones establecidas en el contrato para ello, bajo responsabilidad del funcionario competente.

<sup>16</sup> En cada caso concreto, dependiendo de la naturaleza del contrato, podrá adicionarse la información que resulte pertinente a efectos de generar el pago.

En caso de retraso en el pago por parte de LA ENTIDAD, salvo que se deba a caso fortuito o fuerza mayor, EL CONTRATISTA tendrá derecho al pago de intereses legales conforme a lo establecido en el artículo 39 de la Ley de Contrataciones del Estado y en el artículo 171 de su Reglamento, los que se computan desde la oportunidad en que el pago debió efectuarse.

#### **CLÁUSULA QUINTA: DEL PLAZO DE LA EJECUCIÓN DE LA PRESTACIÓN**

El plazo de ejecución del presente contrato es de [.....], el mismo que se computa desde [CONSIGNAR SI ES DEL DÍA SIGUIENTE DEL PERFECCIONAMIENTO DEL CONTRATO, DESDE LA FECHA QUE SE ESTABLEZCA EN EL CONTRATO O DESDE LA FECHA EN QUE SE CUMPLAN LAS CONDICIONES PREVISTAS EN EL CONTRATO PARA EL INICIO DE LA EJECUCIÓN, DEBIENDO INDICAR LAS MISMAS EN ESTE ÚLTIMO CASO].

#### **CLÁUSULA SEXTA: PARTES INTEGRANTES DEL CONTRATO**

El presente contrato está conformado por las bases integradas, la oferta ganadora<sup>17</sup>, así como los documentos derivados del procedimiento de selección que establezcan obligaciones para las partes.

#### **CLÁUSULA SÉTIMA: GARANTÍAS**

EL CONTRATISTA entregó al perfeccionamiento del contrato la respectiva garantía incondicional, solidaria, irrevocable, y de realización automática en el país al solo requerimiento, a favor de LA ENTIDAD, por los conceptos, montos y vigencias siguientes:

- De fiel cumplimiento del contrato: [CONSIGNAR EL MONTO], a través de la [INDICAR EL TIPO DE GARANTÍA PRESENTADA] N° [INDICAR NÚMERO DEL DOCUMENTO] emitida por [SEÑALAR EMPRESA QUE LA EMITE]. Monto que es equivalente al diez por ciento (10%) del monto del contrato original, la misma que debe mantenerse vigente hasta la conformidad de la recepción de la prestación.

##### **Importante**

*Al amparo de lo dispuesto en el numeral 149.4 del artículo 149 del Reglamento de la Ley de Contrataciones del Estado, en los contratos de consultoría en general, si el postor ganador de la buena pro solicita la retención del diez por ciento (10%) del monto del contrato original como garantía de fiel cumplimiento de contrato, debe consignarse lo siguiente:*

*“De fiel cumplimiento del contrato: [CONSIGNAR EL MONTO], a través de la retención que debe efectuar LA ENTIDAD, durante la primera mitad del número total de pagos a realizarse, de forma prorrateada, con cargo a ser devuelto a la finalización del mismo.”*

En el caso que corresponda, consignar lo siguiente:

- Garantía fiel cumplimiento por prestaciones accesorias: [CONSIGNAR EL MONTO], a través de la [INDICAR EL TIPO DE GARANTÍA PRESENTADA] N° [INDICAR NÚMERO DEL DOCUMENTO] emitida por [SEÑALAR EMPRESA QUE LA EMITE], la misma que debe mantenerse vigente hasta el cumplimiento total de las obligaciones garantizadas.

##### **Importante**

*Al amparo de lo dispuesto en el numeral 151.2 del artículo 151 del Reglamento de la Ley de Contrataciones del Estado, si el postor ganador de la buena pro solicita la retención del diez por ciento (10%) del monto del contrato de la prestación accesorias como garantía de fiel cumplimiento de prestaciones accesorias, debe consignarse lo siguiente:*

*“De fiel cumplimiento por prestaciones accesorias: [CONSIGNAR EL MONTO], a través de la retención que debe efectuar LA ENTIDAD, durante la primera mitad del número total de pagos a realizarse, de forma prorrateada, con cargo a ser devuelto a la finalización del mismo.”*

<sup>17</sup> La oferta ganadora comprende a la oferta técnica y oferta económica del postor ganador de la buena pro.

**Importante**

*De conformidad con el literal a) del artículo 152 del Reglamento, no se constituirá garantía de fiel cumplimiento del contrato ni garantía de fiel cumplimiento por prestaciones accesorias, en contratos cuyos montos sean iguales o menores a doscientos mil Soles (S/ 200,000.00). Dicha excepción también aplica a los contratos derivados de procedimientos de selección por relación de ítems, cuando el monto del ítem adjudicado o la sumatoria de los montos de los ítems adjudicados no superen el monto señalado anteriormente.*

**CLÁUSULA OCTAVA: EJECUCIÓN DE GARANTÍAS POR FALTA DE RENOVACIÓN**

LA ENTIDAD puede solicitar la ejecución de las garantías cuando EL CONTRATISTA no las hubiere renovado antes de la fecha de su vencimiento, conforme a lo dispuesto en el literal a) del numeral 155.1 del artículo 155 del Reglamento de la Ley de Contrataciones del Estado.

**CLÁUSULA DÉCIMA: CONFORMIDAD DE LA PRESTACIÓN DEL SERVICIO**

La conformidad de la prestación del servicio se regula por lo dispuesto en el artículo 168 del Reglamento de la Ley de Contrataciones del Estado. La conformidad será otorgada por [CONSIGNAR EL ÁREA O UNIDAD ORGÁNICA QUE OTORGARÁ LA CONFORMIDAD].

De existir observaciones, LA ENTIDAD las comunica al CONTRATISTA, indicando claramente el sentido de estas, otorgándole un plazo para subsanar no menor de cinco (5) ni mayor de quince (15) días. Si pese al plazo otorgado, EL CONTRATISTA no cumpliera a cabalidad con la subsanación, LA ENTIDAD puede otorgar al CONTRATISTA periodos adicionales para las correcciones pertinentes. En este supuesto corresponde aplicar la penalidad por mora desde el vencimiento del plazo para subsanar.

Este procedimiento no resulta aplicable cuando la consultoría manifiestamente no cumplan con las características y condiciones ofrecidas, en cuyo caso LA ENTIDAD no otorga la conformidad, debiendo considerarse como no ejecutada la prestación, aplicándose la penalidad que corresponda por cada día de atraso.

**CLÁUSULA UNDÉCIMA: DECLARACIÓN JURADA DEL CONTRATISTA**

EL CONTRATISTA declara bajo juramento que se compromete a cumplir las obligaciones derivadas del presente contrato, bajo sanción de quedar inhabilitado para contratar con el Estado en caso de incumplimiento.

**CLÁUSULA DUODÉCIMA: RESPONSABILIDAD POR VICIOS OCULTOS**

La conformidad del servicio por parte de LA ENTIDAD no enerva su derecho a reclamar posteriormente por defectos o vicios ocultos, conforme a lo dispuesto por los artículos 40 de la Ley de Contrataciones del Estado y 173 de su Reglamento.

El plazo máximo de responsabilidad del contratista es de [CONSIGNAR TIEMPO EN AÑOS, NO MENOR DE UN (1) AÑO] año(s) contado a partir de la conformidad otorgada por LA ENTIDAD.

**CLÁUSULA DÉCIMA TERCERA: PENALIDADES**

Si EL CONTRATISTA incurre en retraso injustificado en la ejecución de las prestaciones objeto del contrato, LA ENTIDAD le aplica automáticamente una penalidad por mora por cada día de atraso, de acuerdo a la siguiente fórmula:

$$\text{Penalidad Diaria} = \frac{0.10 \times \text{monto vigente}}{F \times \text{plazo vigente en días}}$$

Donde:

**F = 0.25 para plazos mayores a sesenta (60) días o;**

**F = 0.40 para plazos menores o iguales a sesenta (60) días.**

El retraso se justifica a través de la solicitud de ampliación de plazo debidamente aprobado. Adicionalmente, se considera justificado el retraso y en consecuencia no se aplica penalidad, cuando EL CONTRATISTA acredite, de modo objetivamente sustentado, que el mayor tiempo

transcurrido no le resulta imputable. En este último caso la calificación del retraso como justificado por parte de LA ENTIDAD no da lugar al pago de gastos generales ni costos directos de ningún tipo, conforme el numeral 162.5 del artículo 162 del Reglamento de la Ley de Contrataciones del Estado.

Adicionalmente a la penalidad por mora se aplicará la siguiente penalidad:

<b>Penalidades</b>			
<b>N°</b>	<b>Supuestos de aplicación de penalidad</b>	<b>Forma de cálculo</b>	<b>Procedimiento</b>
1	En caso la Empresa o el contratista incumpla con su obligación de ejecutar la prestación con el personal acreditado o debidamente sustituido.	0.5 de la UIT por cada día de ausencia del personal.	Según informe del especialista de la <b>GERENCIA DE DESARROLLO OLMOS</b>
2	En caso la Empresa o el consultor, decida cambiar de profesional y/o responsable de la consultoría, y no haya comunicado el reemplazo del profesional y la entidad no haya aprobado la sustitución del mismo.	0.5 de la UIT por cada día de ausencia del personal.	Según informe del especialista de la <b>GERENCIA DE DESARROLLO OLMOS</b>
3	La empresa, o el consultor que no cumpla el trabajo respetando los estándares ambientales de acuerdo a la norma ambiental vigente.	2% de la UIT por cada ocurrencia	Según informe del especialista de la <b>GERENCIA DE DESARROLLO OLMOS</b>

#### **Importante**

*De haberse previsto establecer penalidades distintas a la penalidad por mora, incluir dichas penalidades, los supuestos de aplicación de penalidad, la forma de cálculo de la penalidad para cada supuesto y el procedimiento mediante el cual se verifica el supuesto a penalizar, conforme el artículo 163 del Reglamento de la Ley de Contrataciones del Estado.*

Estas penalidades se deducen de los pagos a cuenta o del pago final, según corresponda; o si fuera necesario, se cobra del monto resultante de la ejecución de la garantía de fiel cumplimiento.

Estos dos (2) tipos de penalidades pueden alcanzar cada una un monto máximo equivalente al diez por ciento (10%) del monto del contrato vigente, o de ser el caso, del ítem que debió ejecutarse.

Cuando se llegue a cubrir el monto máximo de la penalidad por mora o el monto máximo para otras penalidades, de ser el caso, LA ENTIDAD puede resolver el contrato por incumplimiento.

#### **CLÁUSULA DÉCIMA CUARTA: RESOLUCIÓN DEL CONTRATO**

Cualquiera de las partes puede resolver el contrato, de conformidad con el numeral 32.3 del artículo 32 y artículo 36 de la Ley de Contrataciones del Estado, y el artículo 164 de su Reglamento. De darse el caso, LA ENTIDAD procederá de acuerdo a lo establecido en el artículo 165 del Reglamento de la Ley de Contrataciones del Estado.



#### **CLÁUSULA DÉCIMA QUINTA: RESPONSABILIDAD DE LAS PARTES**

Cuando se resuelva el contrato por causas imputables a algunas de las partes, se debe resarcir los daños y perjuicios ocasionados, a través de la indemnización correspondiente. Ello no obsta la aplicación de las sanciones administrativas, penales y pecuniarias a que dicho incumplimiento diere lugar, en el caso que éstas correspondan.

Lo señalado precedentemente no exime a ninguna de las partes del cumplimiento de las demás obligaciones previstas en el presente contrato.

#### **CLÁUSULA DÉCIMA SEXTA: ANTICORRUPCIÓN**

EL CONTRATISTA declara y garantiza no haber, directa o indirectamente, o tratándose de una persona jurídica a través de sus socios, integrantes de los órganos de administración, apoderados, representantes legales, funcionarios, asesores o personas vinculadas a las que se refiere el artículo 7 del Reglamento de la Ley de Contrataciones del Estado, ofrecido, negociado o efectuado, cualquier pago o, en general, cualquier beneficio o incentivo ilegal en relación al contrato.

Asimismo, el CONTRATISTA se obliga a conducirse en todo momento, durante la ejecución del contrato, con honestidad, probidad, veracidad e integridad y de no cometer actos ilegales o de corrupción, directa o indirectamente o a través de sus socios, accionistas, participacionistas, integrantes de los órganos de administración, apoderados, representantes legales, funcionarios, asesores y personas vinculadas a las que se refiere el artículo 7 del Reglamento de la Ley de Contrataciones del Estado.

Además, EL CONTRATISTA se compromete a i) comunicar a las autoridades competentes, de manera directa y oportuna, cualquier acto o conducta ilícita o corrupta de la que tuviera conocimiento; y ii) adoptar medidas técnicas, organizativas y/o de personal apropiadas para evitar los referidos actos o prácticas.

Finalmente, EL CONTRATISTA se compromete a no colocar a los funcionarios públicos con los que deba interactuar, en situaciones reñidas con la ética. En tal sentido, reconoce y acepta la prohibición de ofrecerles a éstos cualquier tipo de obsequio, donación, beneficio y/o gratificación, ya sea de bienes o servicios, cualquiera sea la finalidad con la que se lo haga.

#### **CLÁUSULA DÉCIMA SÉTIMA: MARCO LEGAL DEL CONTRATO**

Sólo en lo no previsto en este contrato, en la Ley de Contrataciones del Estado y su Reglamento, en las directivas que emita el OSCE y demás normativa especial que resulte aplicable, serán de aplicación supletoria las disposiciones pertinentes del Código Civil vigente, cuando corresponda, y demás normas de derecho privado.

#### **CLÁUSULA DÉCIMA OCTAVA: SOLUCIÓN DE CONTROVERSIAS<sup>18</sup>**

Las controversias que surjan entre las partes durante la ejecución del contrato se resuelven mediante conciliación o arbitraje, según el acuerdo de las partes.

Cualquiera de las partes tiene derecho a iniciar el arbitraje a fin de resolver dichas controversias dentro del plazo de caducidad previsto en la Ley de Contrataciones del Estado y su Reglamento.

Facultativamente, cualquiera de las partes tiene el derecho a solicitar una conciliación dentro del plazo de caducidad correspondiente, según lo señalado en el artículo 224 del Reglamento de la Ley de Contrataciones del Estado, sin perjuicio de recurrir al arbitraje, en caso no se llegue a un acuerdo entre ambas partes o se llegue a un acuerdo parcial. Las controversias sobre nulidad del contrato solo pueden ser sometidas a arbitraje.

El Laudo arbitral emitido es inapelable, definitivo y obligatorio para las partes desde el momento de su notificación, según lo previsto en el numeral 45.21 del artículo 45 de la Ley de Contrataciones del Estado.

<sup>18</sup> De acuerdo con el numeral 225.3 del artículo 225 del Reglamento, las partes pueden recurrir al arbitraje ad hoc cuando las controversias deriven de procedimientos de selección cuyo valor estimado sea menor o igual a cinco millones con 00/100 soles (S/ 5 000 000,00).

**CLÁUSULA DÉCIMA NOVENA: FACULTAD DE ELEVAR A ESCRITURA PÚBLICA**

Cualquiera de las partes puede elevar el presente contrato a Escritura Pública corriendo con todos los gastos que demande esta formalidad.

**CLÁUSULA VIGÉSIMA: DOMICILIO PARA EFECTOS DE LA EJECUCIÓN CONTRACTUAL**

Las partes declaran el siguiente domicilio para efecto de las notificaciones que se realicen durante la ejecución del presente contrato:

DOMICILIO DE LA ENTIDAD: [.....]

DOMICILIO DEL CONTRATISTA: [CONSIGNAR EL DOMICILIO SEÑALADO POR EL POSTOR GANADOR DE LA BUENA PRO AL PRESENTAR LOS REQUISITOS PARA EL PERFECCIONAMIENTO DEL CONTRATO]

La variación del domicilio aquí declarado de alguna de las partes debe ser comunicada a la otra parte, formalmente y por escrito, con una anticipación no menor de quince (15) días calendario.

De acuerdo con las bases integradas, la oferta y las disposiciones del presente contrato, las partes lo firman por duplicado en señal de conformidad en la ciudad de [.....] al [CONSIGNAR FECHA].

\_\_\_\_\_  
“LA ENTIDAD”

\_\_\_\_\_  
“EL CONTRATISTA”

**Importante**

*Este documento puede firmarse digitalmente si ambas partes cuentan con firma digital, según la Ley N° 27269, Ley de Firmas y Certificados Digitales<sup>19</sup>.*

<sup>19</sup> Para mayor información sobre la normativa de firmas y certificados digitales ingresar a: <https://www.indecopi.gob.pe/web/firmas-digitales/firmar-y-certificados-digitales>

## ANEXOS

## ANEXO N° 1

### DECLARACIÓN JURADA DE DATOS DEL POSTOR

Señores

#### COMITÉ DE SELECCIÓN

ADJUDICACIÓN SIMPLIFICADA N° 20-2023.GR.LAMB/PEOT

Presente.-

El que se suscribe, [.....], postor y/o Representante Legal de [CONSIGNAR EN CASO DE SER PERSONA JURÍDICA], identificado con [CONSIGNAR TIPO DE DOCUMENTO DE IDENTIDAD] N° [CONSIGNAR NÚMERO DE DOCUMENTO DE IDENTIDAD], con poder inscrito en la localidad de [CONSIGNAR EN CASO DE SER PERSONA JURÍDICA] en la Ficha N° [CONSIGNAR EN CASO DE SER PERSONA JURÍDICA] Asiento N° [CONSIGNAR EN CASO DE SER PERSONA JURÍDICA], **DECLARO BAJO JURAMENTO** que la siguiente información se sujeta a la verdad:

Nombre, Denominación o Razón Social :			
Domicilio Legal :			
RUC :	Teléfono(s) :		
MYPE <sup>20</sup>	Sí	No	
Correo electrónico :			

#### Autorización de notificación por correo electrónico:

Autorizo que se notifiquen al correo electrónico indicado las siguientes actuaciones:

1. Solicitud de la descripción a detalle de todos los elementos constitutivos de la oferta.
2. Solicitud de reducción de la oferta económica.
3. Solicitud de subsanación de los requisitos para perfeccionar el contrato.
4. Solicitud para presentar los documentos para perfeccionar el contrato, según orden de prelación, de conformidad con lo previsto en el artículo 141 del Reglamento.
5. Respuesta a la solicitud de acceso al expediente de contratación.

Asimismo, me comprometo a remitir la confirmación de recepción, en el plazo máximo de dos (2) días hábiles de recibida la comunicación.

[CONSIGNAR CIUDAD Y FECHA]

.....  
**Firma, Nombres y Apellidos del postor o Representante legal, según corresponda**

#### Importante

*La notificación dirigida a la dirección de correo electrónico consignada se entenderá válidamente efectuada cuando la Entidad reciba acuse de recepción.*

<sup>20</sup> Esta información será verificada por la Entidad en la página web del Ministerio de Trabajo y Promoción del Empleo en la sección consulta de empresas acreditadas en el REMYPE en el link <http://www2.trabajo.gob.pe/servicios-en-linea-2-2/> y se tendrá en consideración, en caso el postor ganador de la buena pro solicite la retención del diez por ciento (10%) del monto del contrato, en calidad de garantía de fiel cumplimiento, según las condiciones previstas en el numeral 149.4 del artículo 149 y el numeral 151.2 del artículo 151 del Reglamento. Asimismo, dicha información se tendrá en cuenta en caso de empate, conforme a lo previsto en el artículo 91 del Reglamento.

**Importante**

*Cuando se trate de consorcios, la declaración jurada es la siguiente:*

**ANEXO N° 1**

**DECLARACIÓN JURADA DE DATOS DEL POSTOR**

Señores  
**COMITÉ DE SELECCIÓN**  
**ADJUDICACIÓN SIMPLIFICADA N° 20-2023.GR.LAMB/PEOT**

Presente.-

El que se suscribe, [...], representante común del consorcio [CONSIGNAR EL NOMBRE DEL CONSORCIO], identificado con [CONSIGNAR TIPO DE DOCUMENTO DE IDENTIDAD] N° [CONSIGNAR NÚMERO DE DOCUMENTO DE IDENTIDAD], **DECLARO BAJO JURAMENTO** que la siguiente información se sujeta a la verdad:

Datos del consorciado 1					
Nombre, Denominación o Razón Social :					
Domicilio Legal :					
RUC :		Teléfono(s) :			
MYPE <sup>21</sup>		Sí		No	
Correo electrónico :					

Datos del consorciado 2					
Nombre, Denominación o Razón Social :					
Domicilio Legal :					
RUC :		Teléfono(s) :			
MYPE <sup>22</sup>		Sí		No	
Correo electrónico :					

Datos del consorciado ...					
Nombre, Denominación o Razón Social :					
Domicilio Legal :					
RUC :		Teléfono(s) :			
MYPE <sup>23</sup>		Sí		No	
Correo electrónico :					

**Autorización de notificación por correo electrónico:**

Correo electrónico del consorcio:
-----------------------------------

Autorizo que se notifiquen al correo electrónico indicado las siguientes actuaciones:

<sup>21</sup> Esta información será verificada por la Entidad en la página web del Ministerio de Trabajo y Promoción del Empleo en la sección consulta de empresas acreditadas en el REMYPE en el link <http://www2.trabajo.gob.pe/servicios-en-linea-2-2/> y se tendrá en consideración, en caso el consorcio ganador de la buena pro solicite la retención del diez por ciento (10%) del monto del contrato original, en calidad de garantía de fiel cumplimiento, según las condiciones previstas en el numeral 149.4 del artículo 149 y el numeral 151.2 del artículo 151 del Reglamento. Asimismo, dicha información se tendrá en cuenta en caso de empate, conforme a lo previsto en el artículo 91 del Reglamento. Para dichos efectos, todos los integrantes del consorcio deben acreditar la condición de micro o pequeña empresa.

<sup>22</sup> Ibidem.

<sup>23</sup> Ibidem.



1. Solicitud de la descripción a detalle de todos los elementos constitutivos de la oferta.
2. Solicitud de reducción de la oferta económica.
3. Solicitud de subsanación de los requisitos para perfeccionar el contrato.
4. Solicitud para presentar los documentos para perfeccionar el contrato, según orden de prelación, de conformidad con lo previsto en el artículo 141 del Reglamento.
5. Respuesta a la solicitud de acceso al expediente de contratación.

Asimismo, me comprometo a remitir la confirmación de recepción, en el plazo máximo de dos (2) días hábiles de recibida la comunicación.

[CONSIGNAR CIUDAD Y FECHA]

.....  
**Firma, Nombres y Apellidos del representante  
común del consorcio**

**Importante**

*La notificación dirigida a la dirección de correo electrónico consignada se entenderá válidamente efectuada cuando la Entidad reciba acuse de recepción.*

## ANEXO N° 2

### DECLARACIÓN JURADA (ART. 52 DEL REGLAMENTO DE LA LEY DE CONTRATACIONES DEL ESTADO)

Señores  
**COMITÉ DE SELECCIÓN**  
**ADJUDICACIÓN SIMPLIFICADA N° 20-2023.GR.LAMB/PEOT**  
Presente.-

Mediante el presente el suscrito, postor y/o Representante Legal de [CONSIGNAR EN CASO DE SER PERSONA JURÍDICA], declaro bajo juramento:

- i. No haber incurrido y me obligo a no incurrir en actos de corrupción, así como a respetar el principio de integridad.
- ii. No tener impedimento para postular en el procedimiento de selección ni para contratar con el Estado, conforme al artículo 11 de la Ley de Contrataciones del Estado.
- iii. Conocer las sanciones contenidas en la Ley de Contrataciones del Estado y su Reglamento, así como las disposiciones aplicables de la Ley N° 27444, Ley del Procedimiento Administrativo General.
- iv. Participar en el presente proceso de contratación en forma independiente sin mediar consulta, comunicación, acuerdo, arreglo o convenio con ningún proveedor; y, conocer las disposiciones del Decreto Legislativo N° 1034, Decreto Legislativo que aprueba la Ley de Represión de Conductas Anticompetitivas.
- v. Conocer, aceptar y someterme a las bases, condiciones y reglas del procedimiento de selección.
- vi. Ser responsable de la veracidad de los documentos e información que presento en el presente procedimiento de selección.
- vii. Comprometerme a mantener la oferta presentada durante el procedimiento de selección y a perfeccionar el contrato, en caso de resultar favorecido con la buena pro.

[CONSIGNAR CIUDAD Y FECHA]

.....  
**Firma, Nombres y Apellidos del postor o  
Representante legal, según corresponda**

#### **Importante**

*En el caso de consorcios, cada integrante debe presentar esta declaración jurada, salvo que sea presentada por el representante común del consorcio.*

### ANEXO N° 3

#### DECLARACIÓN JURADA DE CUMPLIMIENTO DE LOS TÉRMINOS DE REFERENCIA

Señores  
**COMITÉ DE SELECCIÓN**  
**ADJUDICACIÓN SIMPLIFICADA N° 20-2023.GR.LAMB/PEOT**  
Presente.-

Es grato dirigirme a usted, para hacer de su conocimiento que luego de haber examinado las bases y demás documentos del procedimiento de la referencia y, conociendo todos los alcances y las condiciones detalladas en dichos documentos, el postor que suscribe ofrece el servicio de consultoría de [CONSIGNAR EL OBJETO DE LA CONVOCATORIA], de conformidad con los Términos de Referencia que se indican en el numeral 3.1 del Capítulo III de la sección específica de las bases y los documentos del procedimiento.

[CONSIGNAR CIUDAD Y FECHA]

.....  
**Firma, Nombres y Apellidos del postor o  
Representante legal o común, según corresponda**

#### **Importante**

*Adicionalmente, puede requerirse la presentación de documentación que acredite el cumplimiento de los términos de referencia, conforme a lo indicado en el acápite relacionado al contenido de las ofertas de la presente sección de las bases.*

#### ANEXO N° 4

#### DECLARACIÓN JURADA DE PLAZO DE PRESTACIÓN DEL SERVICIO DE CONSULTORÍA

Señores  
**COMITÉ DE SELECCIÓN**  
**ADJUDICACIÓN SIMPLIFICADA N° 20-2023.GR.LAMB/PEOT**

Presente.-

Mediante el presente, con pleno conocimiento de las condiciones que se exigen en las bases del procedimiento de la referencia, me comprometo a prestar el servicio de consultoría objeto del presente procedimiento de selección en el plazo de [CONSIGNAR EL PLAZO OFERTADO].

[CONSIGNAR CIUDAD Y FECHA]

.....  
**Firma, Nombres y Apellidos del postor o**  
**Representante legal o común, según corresponda**

## ANEXO N° 5

### CARTA DE COMPROMISO DEL PERSONAL CLAVE

Señores

**COMITÉ DE SELECCIÓN**

**ADJUDICACIÓN SIMPLIFICADA N° 20-2023.GR.LAMB/PEOT**

Presente.-

Yo [CONSIGNAR NOMBRES Y APELLIDOS COMPLETOS] identificado con documento de identidad N° [CONSIGNAR NÚMERO DE DNI O DOCUMENTO DE IDENTIDAD ANÁLOGO], domiciliado en [CONSIGNAR EL DOMICILIO LEGAL], declaro bajo juramento:

Que, me comprometo a prestar mis servicios en el cargo de [CONSIGNAR EL CARGO A DESEMPEÑAR] para ejecutar [CONSIGNAR LA DENOMINACIÓN DE LA CONVOCATORIA] en caso que el postor [CONSIGNAR EL NOMBRE, DENOMINACIÓN O RAZÓN SOCIAL DEL POSTOR<sup>24</sup>] resulte favorecido con la buena pro y suscriba el contrato correspondiente.

Para dicho efecto, declaro que mis calificaciones y experiencia son las siguientes:

#### A. Calificaciones

##### A.1 Formación académica:

<b>Carrera profesional</b>	
<b>Universidad</b>	
<b>Título profesional o grado obtenido</b>	
<b>Fecha de expedición del grado o título</b>	

##### A.2 Capacitación:

<b>N°</b>	<b>Materia de la capacitación</b>	<b>Cantidad de horas lectivas</b>	<b>Institución educativa u organización</b>	<b>Fecha de expedición del documento</b>
<b>Total horas lectivas</b>				

#### B. Experiencia

[CONSIGNAR LA EXPERIENCIA SEGÚN LO REQUERIDO EN EL CAPÍTULO III DE LA PRESENTE SECCIÓN DE LAS BASES].

<b>N°</b>	<b>Cliente o Empleador</b>	<b>Objeto de la contratación</b>	<b>Fecha de inicio</b>	<b>Fecha de culminación</b>	<b>Tiempo</b>
1					
2					
(...)					

**La experiencia total acumulada es de:** [CONSIGNAR LA EXPERIENCIA TOTAL ACUMULADA EN AÑOS, MESES Y DÍAS, SEGÚN CORRESPONDA].

Asimismo, manifiesto mi disposición de ejecutar las actividades que comprenden el desempeño del referido cargo, durante el periodo de ejecución del contrato.

[CONSIGNAR CIUDAD Y FECHA]

<sup>24</sup> En el caso que el postor sea un consorcio se debe consignar el nombre del consorcio o de uno de sus integrantes.



.....  
**Firma, Nombres y Apellidos del personal**

**Importante**

- *De conformidad con el literal d) del artículo 52 del Reglamento la carta de compromiso del personal clave, debe contar con la firma legalizada de este.*
- *De presentarse experiencia ejecutada paralelamente (traslape), para el cómputo del tiempo de dicha experiencia sólo se considerará una vez el periodo traslapado.*

## ANEXO N° 6

### PROMESA DE CONSORCIO (Sólo para el caso en que un consorcio se presente como postor)

Señores

#### COMITÉ DE SELECCIÓN

ADJUDICACIÓN SIMPLIFICADA N° 20-2023.GR.LAMB/PEOT

Presente.-

Los suscritos declaramos expresamente que hemos convenido en forma irrevocable, durante el lapso que dure el procedimiento de selección, para presentar una oferta conjunta a la **ADJUDICACIÓN SIMPLIFICADA N°** [CONSIGNAR NOMENCLATURA DEL PROCEDIMIENTO].

Asimismo, en caso de obtener la buena pro, nos comprometemos a formalizar el contrato de consorcio, de conformidad con lo establecido por el artículo 140 del Reglamento de la Ley de Contrataciones del Estado, bajo las siguientes condiciones:

- a) Integrantes del consorcio
  1. [NOMBRE, DENOMINACIÓN O RAZÓN SOCIAL DEL CONSORCIADO 1].
  2. [NOMBRE, DENOMINACIÓN O RAZÓN SOCIAL DEL CONSORCIADO 2].
- b) Designamos a [CONSIGNAR NOMBRES Y APELLIDOS DEL REPRESENTANTE COMÚN], identificado con [CONSIGNAR TIPO DE DOCUMENTO DE IDENTIDAD] N° [CONSIGNAR NÚMERO DE DOCUMENTO DE IDENTIDAD], como representante común del consorcio para efectos de participar en todos los actos referidos al procedimiento de selección, suscripción y ejecución del contrato correspondiente con [CONSIGNAR NOMBRE DE LA ENTIDAD].

Asimismo, declaramos que el representante común del consorcio no se encuentra impedido, inhabilitado ni suspendido para contratar con el Estado.

- c) Fijamos nuestro domicilio legal común en [.....].
- d) Las obligaciones que corresponden a cada uno de los integrantes del consorcio son las siguientes:

1. OBLIGACIONES DE [NOMBRE, DENOMINACIÓN O RAZÓN SOCIAL DEL CONSORCIADO 1] [ % ]<sup>25</sup>  
[DESCRIBIR LAS OBLIGACIONES DEL CONSORCIADO 1]
2. OBLIGACIONES DE [NOMBRE, DENOMINACIÓN O RAZÓN SOCIAL DEL CONSORCIADO 2] [ % ]<sup>26</sup>  
[DESCRIBIR LAS OBLIGACIONES DEL CONSORCIADO 2]
- TOTAL OBLIGACIONES 100%<sup>27</sup>

[CONSIGNAR CIUDAD Y FECHA]

.....  
**Consortiado 1**  
Nombres, apellidos y firma del Consortiado 1  
o de su Representante Legal  
Tipo y N° de Documento de Identidad

.....  
**Consortiado 2**  
Nombres, apellidos y firma del Consortiado 2  
o de su Representante Legal  
Tipo y N° de Documento de Identidad

#### Importante

*De conformidad con el artículo 52 del Reglamento, las firmas de los integrantes del consorcio deben ser legalizadas.*

<sup>25</sup> Consignar únicamente el porcentaje total de las obligaciones, el cual debe ser expresado en número entero, sin decimales.

<sup>26</sup> Consignar únicamente el porcentaje total de las obligaciones, el cual debe ser expresado en número entero, sin decimales.

<sup>27</sup> Este porcentaje corresponde a la sumatoria de los porcentajes de las obligaciones de cada uno de los integrantes del consorcio.

**Importante para la Entidad**

*En caso de procedimientos bajo el sistema a suma alzada incluir el siguiente anexo:*

*Esta nota deberá ser eliminada una vez culminada la elaboración de las bases*

**ANEXO N° 7**  
**OFERTA ECONÓMICA**

Señores  
**COMITÉ DE SELECCIÓN**  
**ADJUDICACIÓN SIMPLIFICADA N° 20-2023.GR.LAMB/PEOT**  
Presente.-

Es grato dirigirme a usted, para hacer de su conocimiento que, de acuerdo con las bases, mi oferta económica es la siguiente:

CONCEPTO	OFERTA ECONÓMICA
<b>TOTAL</b>	

La oferta económica [CONSIGNAR LA MONEDA DE LA CONVOCATORIA] incluye todos los tributos, seguros, transporte, inspecciones, pruebas y, de ser el caso, los costos laborales conforme a la legislación vigente, así como cualquier otro concepto que pueda tener incidencia sobre el costo del servicio de consultoría a contratar; excepto la de aquellos postores que gocen de alguna exoneración legal, no incluirán en su oferta económica los tributos respectivos.

[CONSIGNAR CIUDAD Y FECHA]

.....  
**Firma, Nombres y Apellidos del postor o**  
**Representante legal o común, según corresponda**

**Importante**

- El postor debe consignar el monto total de la oferta económica, sin perjuicio, que de resultar favorecido con la buena pro, presente el detalle de precios unitarios y la estructura de costos para el perfeccionamiento del contrato.*
- En caso que el postor reduzca su oferta, según lo previsto en el artículo 68 del Reglamento, debe presentar nuevamente este Anexo.*
- El postor que goce de alguna exoneración legal, debe indicar que su oferta no incluye el tributo materia de la exoneración, debiendo incluir el siguiente texto:*

*"Mi oferta no incluye [CONSIGNAR EL TRIBUTO MATERIA DE LA EXONERACIÓN]"*

**ANEXO N° 9**

**DECLARACIÓN JURADA DEL PERSONAL CLAVE PROPUESTO**

Señores

**COMITÉ DE SELECCIÓN**

**ADJUDICACIÓN SIMPLIFICADA N° 20-2023.GR.LAMB/PEOT**

Presente.-

Mediante el presente el suscrito, postor y/o Representante Legal de [CONSIGNAR EN CASO DE SER PERSONA JURÍDICA], declaro bajo juramento que la información del personal clave propuesto es el siguiente:

NOMBRES Y APELLIDOS	DOCUMENTO NACIONAL DE IDENTIDAD U OTRO ANÁLOGO	CARGO	CARRERA PROFESIONAL	N° DE FOLIO EN LA OFERTA	TIEMPO DE EXPERIENCIA ACREDITADA	N° DE FOLIO EN LA OFERTA

[CONSIGNAR CIUDAD Y FECHA]

.....  
**Firma, Nombres y Apellidos del postor o  
Representante legal o común, según corresponda**

**Importante**

*El postor debe presentar dentro de su oferta la carta de compromiso del personal clave con firma legalizada, según **Anexo N° 5**.*

## ANEXO N° 10

### EXPERIENCIA DEL POSTOR EN LA ESPECIALIDAD

Señores  
**COMITÉ DE SELECCIÓN**  
**ADJUDICACIÓN SIMPLIFICADA N° 20-2023.GR.LAMB/PEOT**  
Presente.-

Mediante el presente, el suscrito detalla la siguiente EXPERIENCIA EN LA ESPECIALIDAD:

N°	CLIENTE	OBJETO DEL CONTRATO	N° CONTRATO / O/S / COMPROBANTE DE PAGO	FECHA DEL CONTRATO O CP <sup>28</sup>	FECHA DE LA CONFORMIDAD DE SER EL CASO <sup>29</sup>	EXPERIENCIA PROVENIENTE <sup>30</sup> DE:	MONEDA	IMPORTE <sup>31</sup>	TIPO DE CAMBIO VENTA <sup>32</sup>	MONTO FACTURADO ACUMULADO <sup>33</sup>
1										
2										
3										

<sup>28</sup> Se refiere a la fecha de suscripción del contrato, de la emisión de la Orden de Servicios o de cancelación del comprobante de pago, según corresponda.

<sup>29</sup> Únicamente, cuando la fecha del perfeccionamiento del contrato, sea previa a los diez (10) años anteriores a la fecha de presentación de ofertas, caso en el cual el postor debe acreditar que la conformidad se emitió dentro de dicho periodo.

<sup>30</sup> Si el titular de la experiencia no es el postor, consignar si dicha experiencia corresponde a la matriz en caso que el postor sea sucursal, o fue transmitida por reorganización societaria, debiendo acompañar la documentación sustentatoria correspondiente. Al respecto, según la Opinión N° 216-2017/DTN "Considerando que la sociedad matriz y la sucursal constituyen la misma persona jurídica, la sucursal puede acreditar como suya la experiencia de su matriz". Del mismo modo, según lo previsto en la Opinión N° 010-2013/DTN, "... en una operación de reorganización societaria que comprende tanto una fusión como una escisión, la sociedad resultante podrá acreditar como suya la experiencia de la sociedad incorporada o absorbida, que se extingue producto de la fusión; asimismo, si en virtud de la escisión se transfiere un bloque patrimonial consistente en una línea de negocio completa, la sociedad resultante podrá acreditar como suya la experiencia de la sociedad escindida, correspondiente a la línea de negocio transmitida. De esta manera, la sociedad resultante podrá emplear la experiencia transmitida, como consecuencia de la reorganización societaria antes descrita, en los futuros procesos de selección en los que participe".

<sup>31</sup> Se refiere al monto del contrato ejecutado incluido adicionales y reducciones, de ser el caso.

<sup>32</sup> El tipo de cambio venta debe corresponder al publicado por la SBS correspondiente a la fecha de suscripción del contrato, de la emisión de la Orden de Servicios o de cancelación del comprobante de pago, según corresponda.

<sup>33</sup> Consignar en la moneda establecida en las bases.



Nº	CLIENTE	OBJETO DEL CONTRATO	Nº CONTRATO / O/S / COMPROBANTE DE PAGO	FECHA DEL CONTRATO O CP <sup>28</sup>	FECHA DE LA CONFORMIDAD DE SER EL CASO <sup>29</sup>	EXPERIENCIA PROVENIENTE <sup>30</sup> DE:	MONEDA	IMPORTE <sup>31</sup>	TIPO DE CAMBIO VENTA <sup>32</sup>	MONTO FACTURADO ACUMULADO <sup>33</sup>
4										
5										
6										
7										
8										
9										
10										
	...									
20										
TOTAL										

[CONSIGNAR CIUDAD Y FECHA]

.....  
Firma, Nombres y Apellidos del postor o  
Representante legal o común, según corresponda

**ANEXO N° 11**

**DECLARACIÓN JURADA  
(NUMERAL 49.4 DEL ARTÍCULO 49 DEL REGLAMENTO)**

Señores

**COMITÉ DE SELECCIÓN**

**ADJUDICACIÓN SIMPLIFICADA N° 20-2023.GR.LAMB/PEOT**

Presente.-

Mediante el presente el suscrito, postor y/o Representante Legal de [CONSIGNAR EN CASO DE SER PERSONA JURÍDICA], declaro que la experiencia que acredito de la empresa [CONSIGNAR LA DENOMINACIÓN DE LA PERSONA JURÍDICA] como consecuencia de una reorganización societaria, no se encuentra en el supuesto establecido en el numeral 49.4 del artículo 49 del Reglamento.

[CONSIGNAR CIUDAD Y FECHA]

.....  
**Firma, Nombres y Apellidos del postor o  
Representante legal, según corresponda**

**Importante**

*A efectos de cautelar la veracidad de esta declaración, el postor puede verificar la información de la Relación de Proveedores Sancionados por el Tribunal de Contrataciones del Estado con Sanción Vigente en <http://portal.osce.gob.pe/mp/content/relación-de-proveedores-sancionados>.*

*También le asiste dicha facultad al órgano encargado de las contrataciones o al órgano de la Entidad al que se le haya asignado la función de verificación de la oferta presentada por el postor ganador de la buena pro.*

**Importante para la Entidad**

*En el caso de contratación de servicios de consultoría que se presten fuera de la provincia de Lima y Callao, cuyo valor estimado no supere los doscientos mil Soles (S/ 200,000.00) o en procedimientos de selección según relación de ítems cuando algún ítem no supere dicho monto, se debe considerar el siguiente anexo:*

*Esta nota deberá ser eliminada una vez culminada la elaboración de las bases.*

**ANEXO N° 13**

**SOLICITUD DE BONIFICACIÓN DEL CINCO POR CIENTO (5%) POR TENER LA CONDICIÓN DE MICRO Y PEQUEÑA EMPRESA**

Señores

**COMITÉ DE SELECCIÓN**

**ADJUDICACIÓN SIMPLIFICADA N° 20-2023.GR.LAMB/PEOT**

Presente.-

Mediante el presente el suscrito, postor y/o Representante legal de [CONSIGNAR EN CASO DE SER PERSONA JURÍDICA], solicito la asignación de la bonificación del cinco por ciento (5%) sobre el puntaje total obtenido, debido a que mi representada cuenta con la condición de micro y pequeña empresa.

[CONSIGNAR CIUDAD Y FECHA]

.....  
**Firma, Nombres y Apellidos del postor o  
Representante legal o común, según corresponda**

**Importante**

- *Para asignar la bonificación, el órgano encargado de las contrataciones o comité de selección, según corresponda, verifica la página web del Ministerio de Trabajo y Promoción del Empleo en la sección consulta de empresas acreditadas en el REMYPE en el link <http://www2.trabajo.gob.pe/servicios-en-linea-2-2/>.*
- *Para que un consorcio pueda acceder a la bonificación, cada uno de sus integrantes debe cumplir con la condición de micro y pequeña empresa.*

**ANEXO N° 14**

**AUTORIZACIÓN DE NOTIFICACIÓN DE LA DECISIÓN DE LA ENTIDAD SOBRE LA  
SOLICITUD DE AMPLIACIÓN DE PLAZO MEDIANTE MEDIOS ELECTRÓNICOS DE  
COMUNICACIÓN**

**(DOCUMENTO A PRESENTAR EN EL PERFECCIONAMIENTO DEL CONTRATO)**

Señores

**COMITÉ DE SELECCIÓN**

**ADJUDICACIÓN SIMPLIFICADA N° 20-2023.GR.LAMB/PEOT**

Presente.-

El que se suscribe, [.....], postor adjudicado y/o Representante Legal de [CONSIGNAR EN CASO DE SER PERSONA JURÍDICA], identificado con [CONSIGNAR TIPO DE DOCUMENTO DE IDENTIDAD] N° [CONSIGNAR NÚMERO DE DOCUMENTO DE IDENTIDAD], autorizo que durante la ejecución del contrato se me notifique al correo electrónico [INDICAR EL CORREO ELECTRÓNICO] lo siguiente:

✓ Notificación de la decisión de la Entidad respecto a la solicitud de ampliación de plazo.

[CONSIGNAR CIUDAD Y FECHA]

.....  
**Firma, Nombres y Apellidos del postor o  
Representante legal o común, según corresponda**

**Importante**

*La notificación de la decisión de la Entidad respecto a la solicitud de ampliación de plazo se efectúa por medios electrónicos de comunicación, siempre que se cuente con la autorización correspondiente y sea posible obtener un acuse de recibo a través del mecanismo utilizado.*