



PERÚ

Ministerio
de Agricultura y Riego



PSI

PROGRAMA
SUBSECTORIAL
DE IRRIGACIONES

"Decenio de la Igualdad de Oportunidades para Mujeres y Hombres"
"Año del Diálogo y la Reconciliación Nacional"

RESUMEN EJECUTIVO

I. NOMBRE REFERENCIAL DEL ESTUDIO

REHABILITACIÓN DEL SERVICIO DE AGUA PARA RIEGO DEL CANAL LA OTRA BANDA, DISTRITO DE ZAÑA, PROVINCIA CHICLAYO, DEPARTAMENTO DE LAMBAYEQUE – CUI 2425696

II. IDENTIFICACIÓN DE LAS INTERVENCIONES DEL PLAN MATERIA DE ESTUDIO

CÓDIGO ARCC	Sector	Región	Provincia	Distrito	Intervención (proyecto / actividad)	Costo Referencial en PIRCC
47	AGRICULTURA	LAMBAYEQUE	CHICLAYO	SAÑA	BOCATOMA LA OTRA BANDA	1,378,400.00

III. ANTECEDENTES

- Con fecha 05 de noviembre del 2018, el Comité de Selección adjudicó la buena pro del Procedimiento de Contratación Pública Especial N° 055-2018-MINAGRI-PSI para la contratación de la supervisión de la Elaboración del Expediente técnico y Ejecución de Obra del Proyecto: "Rehabilitación del servicio de agua para riego del canal la Otra Banda, distrito de Zaña, provincia Chiclayo, departamento de Lambayeque", a la empresa CONSORCIO SUPERVISOR ZAÑA.
- Con fecha 19 de noviembre del 2018, mediante Contrato N° 107-2018-MINAGRI-PSI, el Programa Subsectorial de Irrigaciones y el Consorcio Supervisor Zaña, integrado por el señor Homero Delgado Pérez y señor Freddy Kuster de la Cruz Bernilla, establecen obligaciones contractuales para la Supervisión para la elaboración del Expediente técnico y ejecución de la obra en mencionada, por la suma de S/. 101,745.90 soles, incluidos IGV.
- Con fecha 05 de diciembre del 2018, el comité de selección mediante acta otorgó la buena pro del Procedimiento de Contratación Pública especial N° 050-2018-MINAGRIPSI, para la contratación de elaboración del expediente técnico y ejecución de la obra: "Rehabilitación del servicio de agua para riego del canal la Otra Banda, distrito de Zaña, provincia Chiclayo, departamento de Lambayeque", al CONSORCIO EL VALLE.
- Con fecha 19 de diciembre del 2018, mediante Contrato N° 163-2018-MINAGRI-PSI, el Programa Subsectorial de Irrigaciones y el Consorcio El Valle, integrado por la empresa: Royma Construyendo SAC, Corporación Pacifico del Sur Contratista Generales S.R.L., señor Jesús Omar Nicomedes Meléndez Llerena y señor Julio Cesar Quiroz Ayasta, establecen obligaciones contractuales para la Elaboración del Expediente Técnico y la Ejecución de la Obra "Rehabilitación del servicio de agua para riego del canal la Otra Banda, distrito de Zaña, provincia Chiclayo, departamento de Lambayeque", con un plazo de ejecución de 30 días calendarios para la elaboración del expediente técnico y 60 días calendarios para la ejecución de obra, el monto contractual es: S/. 69,664.50 (por expediente técnico) y S/. 938,881.80 (por ejecución de obra).
- Con fecha 03 de abril del 2019 la entidad con Carta N° 027-2019-MIDAGRI-PSI-





PERÚ

Ministerio
de Agricultura y Riego



"Decenio de la Igualdad de Oportunidades para Mujeres y Hombres"
"Año del Diálogo y la Reconciliación Nacional"

OAF, notifica al CONSORCIO EL VALLE la subsanación de observaciones del expediente técnico bajo apercibimiento de resolver el Contrato N° 163-2018-MINAGRI-PSI por incumplimiento de obligaciones contractuales.

- Con fecha 17 de abril del 2019 la entidad con Carta N° 041-2019-MIDAGRI-PSI-OAF, notifica al CONSORCIO EL VALLE la Resolución del Contrato N° 163-2018-MINAGRI-PSI.
- Mediante Memorando N° 362-2022-MIDAGRI-DVDAFIR/PSI-UGIRD, de fecha 08 de febrero del 2022, la Unidad Gerencial de Infraestructura de Riego y Drenaje remite el informe de la pre-liquidación de obra y de supervisión de obra de la intervención del concurso oferta: "Rehabilitación del servicio de agua para riego del canal la Otra Banda, distrito de Zaña, provincia Chiclayo, departamento de Lambayeque", solicitando la elaboración del expediente técnico de saldo de obra.

IV. DESCRIPCIÓN DEL ALCANCE DE LA INTERVENCIÓN

Durante el Fenómeno 2017:

CAPTACION: Fue afectada por el fenómeno el Niño Costero 2017; con la verificación de campo se ha comprobado que la captación La Otra Banda, dimensionado para una caudal de 2 m³/s ubicado en la margen izquierda del río Zaña, fue afectada por la crecida del río Zaña, produciéndose la pérdida de terrenos de cultivo debido a la socavación de talud en la margen izquierda, quedando la captación inoperativa; ante ello la población agrícola usuaria de este servicio ha restablecido de forma precaria la captación, quedando una estructura provisional con palos y ramas. Así mismo, el ingreso de agua afectó también parte del canal de ingreso (empalme) en una longitud de aproximadamente 200 m, en los cuales se aprecia erosión de taludes naturales y deformación de la caja de canal, razón por la cual se plantea como alternativa de solución la intervención en las infraestructuras afectadas, siendo la principal la captación 0.60 m³/s (con barraje tipo Creager de 15 m de longitud, losa disipadora, compuerta, 150 m de estructuras de protección, entre otros) y la rehabilitación del canal del empalme en una longitud de 200 m (sección trapezoidal de características hidráulicas: B=4.20, B=1.00, H= 1.50, Y= 1.20 y un espesor de 0.075 m)

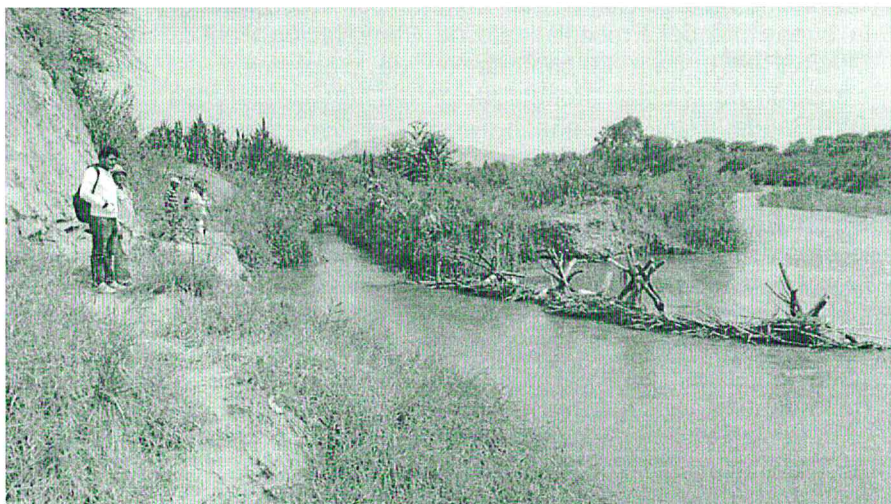

CAPTACIÓN RUSTICA



PERÚ

Ministerio
de Agricultura y Riego



PSI

PROGRAMA
SUBSECTORIAL
DE IRRIGACIONES

"Decenio de la Igualdad de Oportunidades para Mujeres y Hombres"
"Año del Diálogo y la Reconciliación Nacional"



CANAL DE EMPALME

Metas proyectadas:

- Rehabilitar la captación La Otra Banda para un caudal de 2.00 m³/s (15 m de barraje tipo creager, losa disipadora, compuerta de ingreso a canal).
- Protección con roca en 100 metros aguas arriba y 50 m aguas abajo de la captación
- Rehabilitación de canal de empalme en una longitud de 200 m para un caudal de 2.00 m³/s (sección trapezoidal de características hidráulicas: B=4.20, B=1.00, H=1.50, Y= 1.20 y un espesor de 0.075 m)



NOTA: Cabe precisar que las metas propuestas corresponden a dimensiones estimadas de inspección de campo, las dimensiones y/o metas definitivas se obtendrán luego del desarrollo del estudio a nivel de Expediente Técnico.

Situación Actual del Proyecto:

CAPTACION: Según preliquidación no se ha ejecutado la rehabilitación de la captación por lo cual se deberá desarrollar en el expediente de saldo de obra.

CANAL DE CONDUCCION: Se tiene un total de 156.05 metros lineales ejecutados durante el contrato de obra, el canal según las metas proyectadas se debe ejecutar 200 metros lineales, se deberá realizar el análisis de los metros ejecutados de ser necesario establecer las actividades necesarias en el presupuesto para su óptimo funcionamiento.



PERÚ

Ministerio
de Agricultura y Riego

 **PSI**
PROGRAMA
SUBSECTORIAL
DE IRRIGACIONES

"Decenio de la Igualdad de Oportunidades para Mujeres y Hombres"
"Año del Diálogo y la Reconciliación Nacional"

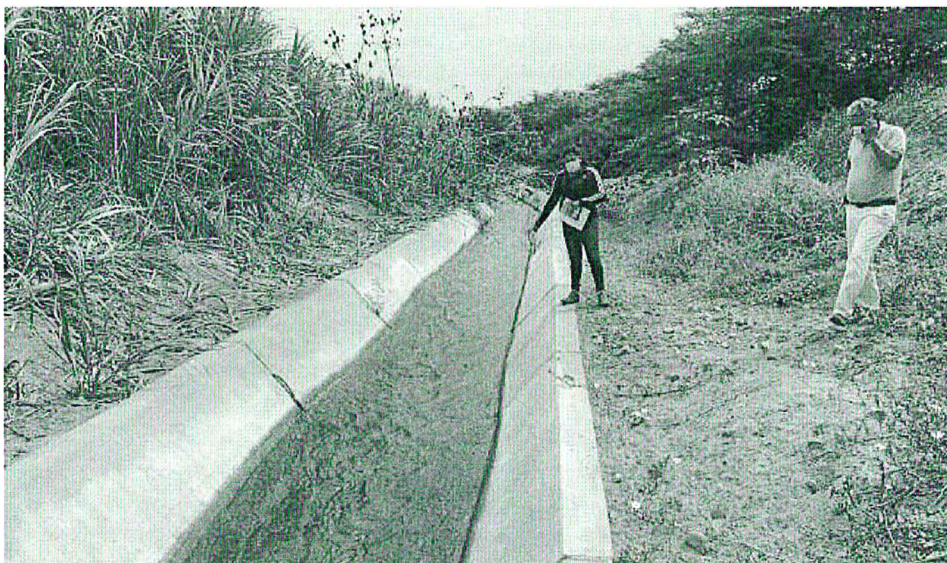

CANAL EJECUTADO



CANAL EJECUTADO

Área y población beneficiada

La población beneficiaria directa con el proyecto es de 283 familias; sin embargo, la población indirecta comprende 1415 habitantes, las áreas beneficiadas con el proyecto son 1,780 ha.

Calle Teniente Emilio Fernandez N°130 - Santa Beatriz - Lima
T: (511) 424-4488
www.psi.gob.pe
www.minagri.gob.pe

EL PERÚ PRIMERO

**PERÚ****Ministerio
de Agricultura y Riego****PSI****PROGRAMA
SUBSECTORIAL
DE IRRIGACIONES**

"Decenio de la Igualdad de Oportunidades para Mujeres y Hombres"
"Año del Diálogo y la Reconciliación Nacional"

Ubicación

Departamento : Lambayeque
Provincia : Chiclayo
Distrito : Zaña

V. ESTRUCTURA DE COSTOS Y VALOR ESTIMADO PARA LA ELABORACIÓN DEL ESTUDIO

El valor estimado para la elaboración del expediente técnico de saldo de obra de la intervención "REHABILITACION DEL SERVICIO DE AGUA PARA RIEGO DEL CANAL LA OTRA BANDA, DISTRITO DE ZAÑA, PROVINCIA CHICLAYO, DEPARTAMENTO DE LAMBAYEQUE" es de **S/ 90,050.00** (Noventa mil cincuenta con 00/100 soles) y para la supervisión de la elaboración del expediente técnico se estima un monto de **S/ 29,160.00** (Veinte y nueve mil ciento sesenta con 00/100 Soles).

Por lo tanto, el costo de inversión para el estudio definitivo será de **S/ 119,210.00** (Ciento diecinueve mil doscientos diez con 00/100), con precios al **28/02/2021**.

En el siguiente cuadro se presenta el desagregado de costos para la elaboración de expediente técnico.

CUADRO RESUMEN

REHABILITACION DEL SERVICIO DE AGUA PARA RIEGO DEL CANAL LA OTRA BANDA, DISTRITO DE ZAÑA,
PROVINCIA CHICLAYO, DEPARTAMENTO DE LAMBAYEQUE - CUI 2425696

ITEM	COMPONENTE	COSTO DIRECTO (CON IGV)	GG	UTILIDAD	Parcial S/.	Sub Total S/.
1	COSTO DE INVERSION					119,210.00
1.01	Elaboración del Expediente técnico	77,629.32	6,210.34	6,210.34	90,050.00	
1.02	Supervisión del Expediente técnico	29,160.00	0.00	0.00	29,160.00	
TOTAL DE COSTO DE INVERSION						119,210.00





PERÚ

Ministerio
de Agricultura y Riego

PSI

PROGRAMA
SUBSECTORIAL
DE IRRIGACIONES"Decenio de la Igualdad de Oportunidades para Mujeres y Hombres"
"Año del Diálogo y la Reconciliación Nacional"

EXPEDIENTE TÉCNICO DE SALDO DE OBRA

EXPEDIENTE TECNICO DEL PROYECTO								
REHABILITACION DEL SERVICIO DE AGUA PARA RIEGO DEL CANAL LA OTRA BANDA, DISTRITO DE ZAÑA, PROVINCIA CHICLAYO, DEPARTAMENTO DE LAMBAYEQUE								
Ítem	Descripción	Und.	Cant.	Coef. Participación	Meses	CU Mensual	Parcial S/	Sub Total S/
1.00	PROFESIONALES ESPECIALISTAS							
1.01	Ingeniero Jefe Proyecto	Mes	1.00	100%	1.50	12,000.00	18,000.00	31,500.00
1.02	Ingeniero Especialista en Hidrología	Mes	1.00	45%	1.50	10,000.00	6,750.00	
1.03	Ingeniero Especialista en Geología y Geotecnia	Mes	1.00	45%	1.50	10,000.00	6,750.00	
2.00	TECNICO ESPECIALISTA							
2.01	Especialista en CAD	Mes	1.00	80%	1.50	3,500.00	4,200.00	4,200.00
3.00	BIENES Y SERVICIOS							
3.10	Estudio Topográfico							
3.11	Servicio de levantamiento topográfico	Glb	1.00		1.00	1,200.31	1,200.31	5,700.31
3.12	Instalación de Puntos Geodésicos / Certificación IGN	Und.	2.00		1.00	2,250.00	4,500.00	
3.20	Estudio Hidrológico							
3.21	Adquisición de Data Meteorológica	Glb	1.00		1.00	2,000.00	2,000.00	3,400.00
3.22	Análisis de Agua con Fines Agrícola (01 fuente)	Glb	1.00		1.00	400.00	400.00	
3.23	Ensayos estándar, socavación y transp. sedimentos	Und.	2.00		1.00	500.00	1,000.00	
3.30	Estudio Geológico - Geotécnico							
3.31	Adquisición de cartas geológicas nacionales, etc.	Glb.	1.00		1.00	300.00	300.00	9,300.00
3.32	Apertura y cierre de calicatas en bocatomas	Und.	2.00		1.00	500.00	1,000.00	
3.33	Muestreos y ensayos para bocatomas	Und.	2.00		1.00	1,000.00	2,000.00	
3.34	Apertura y cierre de calicatas en camino de acceso	Und.	1.00		1.00	500.00	500.00	
3.35	Muestreos y ensayos para camino de acceso	Und.	1.00		1.00	1,000.00	1,000.00	
3.36	Apertura y cierre de calicatas en canal	Und.	1.00		1.00	500.00	500.00	
3.37	Muestreos y ensayos para canal	Und.	1.00		1.00	1,000.00	1,000.00	
3.38	Apertura y cierre de calicatas en cantera	Und.	2.00		1.00	500.00	1,000.00	
3.39	Muestreos y ensayos para cantera	Und.	2.00		1.00	1,000.00	2,000.00	
3.40	Estudio Análisis de Riesgo y Desastres							
3.41	Talleres	Und.	1.00		1.00	2,000.00	2,000.00	2,800.00
3.42	Elaboración y Aplicación de Encuestas	Und.	1.00		1.00	800.00	800.00	
3.60	Elaboración de Plan COVID-19							
3.61	Elaboración de Plan COVID-19	Glb	1.00		1.00	3,500.00	3,500.00	3,500.00
4.00	MOVILIDAD							
4.01	Camioneta	Mes	1.00	50%	1.50	6,500.00	4,875.00	4,875.00
5.00	MEDIDAS DE PROTECCION							
5.01	Mamelucos	Und.	4.00		1.50	60.00	360.00	512.25
5.02	Mascarillas N95	Und.	16.00		1.50	3.00	72.00	
5.03	Lentes de protección	Und.	4.00		1.50	6.00	36.00	
5.04	Alcohol	Und.	1.00		1.50	5.00	7.50	
5.05	Jabón Líquido	Und.	1.00		1.50	8.50	12.75	
5.06	Ficha de Sintomatología COVID-19	Und.	16.00		1.50	1.00	24.00	
TOTAL COSTO DIRECTO								65,787.56
GASTOS GENERALES		8.00%						5,263.00
UTILIDAD		8.00%						5,263.00
SUBTOTAL								76,313.56
IGV		18.00%						13,736.44
TOTAL								90,050.00

* La estructura del expediente incluye las medidas para el COVID-19

Calle Teniente Emilio Fernández N°130 - Santa Beatriz - Lima
T: (511) 424-4488
www.psi.gob.pe
www.minagri.gob.pe

EL PERÚ PRIMERO





PERÚ

Ministerio
de Agricultura y Riego

PSI

PROGRAMA
SUBSECTORIAL
DE IRRIGACIONES"Decenio de la Igualdad de Oportunidades para Mujeres y Hombres"
"Año del Diálogo y la Reconciliación Nacional"

SUPERVISIÓN DEL EXPEDIENTE TÉCNICO

DESAGREGADO DE GASTOS DE SUPERVISION								
REHABILITACION DEL SERVICIO DE AGUA PARA RIEGO DEL CANAL LA OTRA BANDA, DISTRITO DE ZAÑA, PROVINCIA CHICLAYO, DEPARTAMENTO DE LAMBAYEQUE								
FECHA: MARZO 2022					PLAZO EJECUCION: 45 días			
Item	Descripción	UND	CANTIDAD	% Particip.	TIEMPO EN MESES	SUELDO S/.	PARCIAL S/.	SUB TOTAL S/.
I	SUPERVISION DE ELABORACION DE EXPEDIENTE TÉCNICO							27,000.00
	PERSONAL PROFESIONAL							19,500.00
	Ingeniero Supervisor	Mes	1.00	100%	1.50	13,000.00	19,500.00	
	TECNICO ESPECIALISTA							2,625.00
	Especialista en CAD	Mes	1.00	50%	1.50	3,500.00	2,625.00	
	MOVILIDAD							4,875.00
	Camioneta	Mes	1.00	50%	1.50	6,500.00	4,875.00	
	TOTAL COSTO DIRECTO							27,000.00
	IGV		8.00%					2,160.00
	TOTAL							29,160.00

* El precio mensual incluye las medidas para el COVID-19

VI. PLAZO DE EJECUCIÓN PARA ELABORACIÓN DE ESTUDIO

Para la elaboración de expediente técnico de saldo de obra se estima un tiempo de 45 días calendario.

VII. CRONOGRAMA VALORIZADO MENSUAL PARA LA ELABORACIÓN DEL ESTUDIO

REHABILITACION DEL SERVICIO DE AGUA PARA RIEGO DEL CANAL LA OTRA BANDA, DISTRITO DE ZAÑA, PROVINCIA CHICLAYO, DEPARTAMENTO DE LAMBAYEQUE - CUI 2425696			
ITEM	MES 1	MES 2	SUB- TOTAL
ELABORACION EXP. TÉCNICO	0.00	90,050.00	90,050.00
Profesionales Especialistas	0.00	43,117.20	43,117.20
Técnico Especialista	0.00	5,748.96	5,748.96
Estudio Topográfico	0.00	7,802.57	7,802.57
Estudio Hidrológico	0.00	4,653.92	4,653.92
Estudio Geológico - Geotécnico	0.00	12,729.84	12,729.84
Estudio Análisis de Riesgo y Desastres	0.00	3,832.64	3,832.64
Elaboración Plan Covid	0.00	4,790.80	4,790.80
Movilidad	0.00	6,672.90	6,672.90
Medidas de Protección	0.00	701.17	701.17
SUPERVISION EXP. TÉCNICO	0.00	29,160.00	29,160.00
TOTAL			119,210.00



PERÚ

Ministerio
de Agricultura y Riego



"Decenio de la Igualdad de Oportunidades para Mujeres y Hombres"
"Año del Diálogo y la Reconciliación Nacional"

VIII. ÍNDICE DE CONTENIDOS MÍNIMOS DEL ESTUDIO A DESARROLLAR

El expediente técnico será desarrollado bajo la normativa técnica vigente y bajo el Reglamento Nacional de Edificaciones, Guías de Riego para este nivel de estudio, así como lo establecido en los presentes Términos de Referencia, en los que se describen en forma general los alcances y actividades propias del estudio que, sin embargo, no deben considerarse limitativas.

El Consultor podrá ampliarlos (sin reducir sus alcances), si considera que su aporte constituye una mejora para el Estudio. En ningún caso, el contenido de estos Términos de Referencia reemplazará el conocimiento de los principios básicos de la ingeniería y técnicas afines, así como tampoco el adecuado criterio profesional; en consecuencia, el Consultor será responsable de la calidad de los estudios a él encomendados.

El consultor deberá participar de las reuniones de trabajo que la entidad en conjunto con la supervisión convoque, debiendo participar necesariamente el jefe de proyecto y el equipo técnico requerido. Al finalizar cada reunión deberá redactarse y firmarse un acta de reunión.

CONTENIDOS DEL ESTUDIO A NIVEL DE EXPEDIENTE TÉCNICO

Se desarrollan de acuerdo **CONTENIDOS MÍNIMOS** que se plantea:

CAPITULO I: MEMORIA DESCRIPTIVA

- 1.1. Nombre del Proyecto
- 1.2. Resumen Ejecutivo
- 1.3. Antecedentes
- 1.4. Objetivos
 - 1.4.1. Objetivos Generales
 - 1.4.2. Objetivos Específicos
- 1.5. Metas Físicas
- 1.6. Ubicación del Proyecto -Vías de Acceso y medios de transporte
- 1.7. Beneficios del proyecto:
 - 1.7.1 Población Beneficiada
 - 1.7.2 Hectáreas Beneficiada
- 1.8. Resumen de Costo del Proyecto
- 1.9. Plazo de ejecución y época recomendable
- 1.10. Modalidad de Ejecución (el Consultor debe precisar "La Lista de especialistas que participaron en la Elaboración del Expediente Técnico", con nombre, apellido, firma y sello).





PERÚ

Ministerio
de Agricultura y Riego



PSI

PROGRAMA
SUBSECTORIAL
DE IRRIGACIONES

"Decenio de la Igualdad de Oportunidades para Mujeres y Hombres"
"Año del Diálogo y la Reconciliación Nacional"

CAPITULO II: SITUACIÓN ACTUAL

- 2.1. Descripción de la Infraestructura existente actual
- 2.2. Características Socio Económicas
 - 2.2.1. Características de la Población Beneficiada
 - 2.2.2. Actividad principal de la población y nivel de vida
 - 2.2.3. Servicios Básicos de la población
- 2.3. Características Agronómica
 - 2.3.1. Área agrícola aprovechada y potencial
 - 2.3.2. Características físicas y químicas de los suelos
 - 2.3.3. Cultivos principales, rendimientos y enmiendas
- 2.4. Gestión del Agua
 - 2.4.1. Organización de usuarios
 - 2.4.2. Tarifas de agua
 - 2.4.3. Manejo, frecuencia y distribución del agua

CAPITULO III: INGENIERIA DEL PROYECTO

- 3.1. Planteamiento Hidráulico
- 3.2. Metas Físicas
- 3.3. Criterios de Diseño Hidráulico y Estructural
- 3.4. Descripción Técnica de las Obras Civiles
- 3.5. Presupuesto de Obra vigente
- 3.6. Cotizaciones debidamente acreditadas
- 3.7. Planilla de Metrados
- 3.8. Análisis de precios unitarios
- 3.9. Relación de Materiales e Insumos
- 3.10. Cálculo de Flete urbano y rural
- 3.11. Fórmula Polinómica
- 3.12. Desagregado de Gastos Generales fijos y variables
- 3.13. Desagregado de Supervisión de Obra
- 3.14. Especificaciones Técnicas
- 3.15. Cronograma de Ejecución de Obra compatibles con los cortes de Agua
- 3.16. Calendario de Avance de Obra Valorizado
- 3.17. Cronograma de Adquisición de Materiales de la Obra
- 3.18. Seguridad en Obra





PERÚ

Ministerio
de Agricultura y Riego



"Decenio de la Igualdad de Oportunidades para Mujeres y Hombres"
"Año del Diálogo y la Reconciliación Nacional"

3.19. Planos a nivel Constructivo

CAPITULO IV: CONCLUSIONES Y RECOMENDACIONES

CAPITULO V: ANEXOS

- Estudio Topográfico
 - Estudio Hidrológico
 - Estudio Geológico y Geotécnico
 - Estudio Diseño Hidráulico del sistema de riego
 - Estudio Diseño Estructural del sistema de riego
 - Estudio Análisis de Riesgo de Desastres
 - Estudio Ambiental
 - Medidas de contingencias
 - Plan de vigilancia, prevención y control frente al covid-19 en la ejecución de actividades de infraestructura agraria.
 - Acompañamiento Arqueológico
 - Estudio Aspectos Sociales
 - Acta de la libre disponibilidad de terreno y canteras (de ser el caso)
 - Acta de Operación y Mantenimiento del Sistema.
 - Acta de la libre disponibilidad de depósitos de material excedente
 - Padrón de beneficiarios
 - Acta de aceptación de Corte de agua en la ejecución
- * La información en digital deberá contener adicionalmente la libreta topográfica (no es necesario presentarlo en físico), el modelamiento en Civil3D, el diseño hidráulico y la base de datos del S10





PERÚ

Ministerio
de Agricultura y Riego



"Decenio de la Igualdad de Oportunidades para Mujeres y Hombres"
"Año del Diálogo y la Reconciliación Nacional"

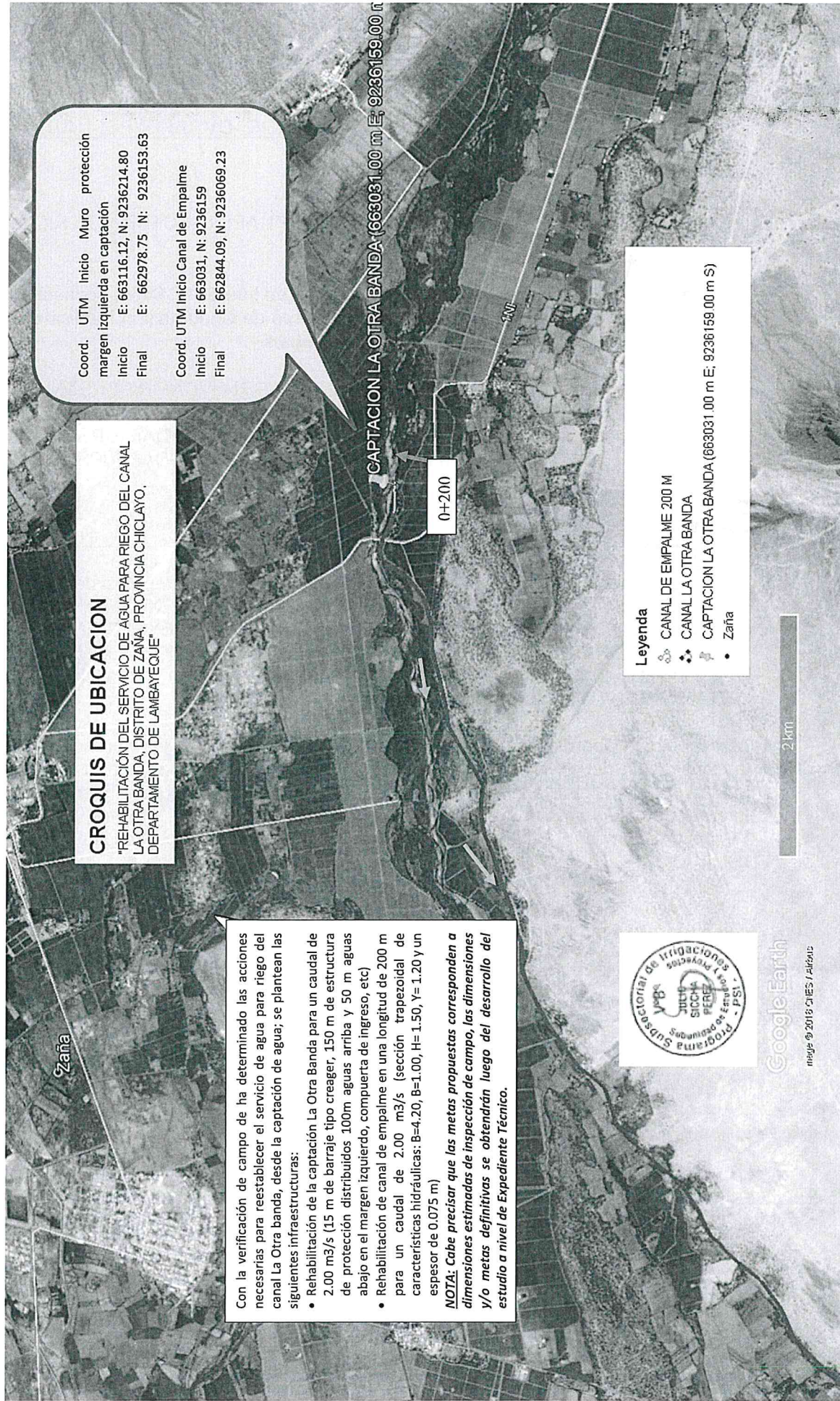



"Decenio de la Igualdad de Oportunidades para Mujeres y Hombres"
"Año del Fortalecimiento de la Soberanía Nacional"

Firmado Digitalmente por:
GÓMEZ ROMÁN Francisco
Edgar FAU 20414868216 hard
Razón: Doy VB
Cargo: COORDINADOR
ENCARGADO - UADM-LOG
Fecha: 12/04/2022 09:07:38

MEMORANDO Nro 00917-2022-MIDAGRI-DVDAFIR/PSI-UADM

Para : ELMER, RAFAEL CUSMA
JEFE (e)
UNIDAD GERENCIAL DE INFRAESTRUCTURA DE RIEGO Y
DRENAJE

Asunto : Culminación de la Expresión de Interés N° 9456 – consultoría de obra;
en el marco del Procedimiento de Contratación Pública Especial para
la Reconstrucción con Cambios

Referencia : a) Informe Nro 361-2022-MIDAGRI-DVDAFIR/PSI-UADM-LOG
b) Acta de culminación anticipada
c) Memorando N° 915-2022-MIDAGRI-DVDAFIR/PSI-UGIRD
d) Memorando N° 051-2022-MIDAGRI-DVDAFIR/PSI-UGIRD-SUGEP

Fecha : Lima, 12 de abril de 2022

Tengo el agrado de dirigirme a usted, en relación a los documentos de la referencia c), mediante el cual su despacho solicita la publicación de la EXPRESIÓN DE INTERÉS correspondiente para la contratación de la **ELABORACIÓN DEL EXPEDIENTE TÉCNICO DE SALDO DE OBRA PARA LA REHABILITACIÓN DEL SERVICIO DE AGUA PARA RIEGO DEL CANAL LA OTRA BANDA, DISTRITO DE ZAÑA, PROVINCIA CHICLAYO, DEPARTAMENTO DE LAMBAYEQUE – CUI 2425696.**

Al respecto, la Coordinación de Logística con los documentos de la referencia a) y b), informa la culminación de la fase de Expresión de Interés de conformidad con el numeral 5.3.3 del artículo 5 de la Directiva N° 05-2019-RCC/DE "Directiva que regula la Fase de Expresión de Interés del Reglamento del Procedimiento de Contratación Pública Especial para la Reconstrucción con Cambios", aprobada mediante Resolución de Dirección Ejecutiva N° 010-2019-RCC/DE.

En ese sentido, derivo el presente informe a vuestro despacho, para su trámite respectivo conforme a sus atribuciones, a fin de iniciar las actuaciones preparatorias que correspondan.

Atentamente,



Firmado Digitalmente por:
RODRIGUEZ BROWN
VILLANUEVA Alfieri Janio FAU
20414868216 hard
Razón: Soy el Autor del
documento
Cargo: JEFE - UADM
Fecha: 12/04/2022 10:37:40

ALFFIERI JANIO RODRIGUEZ BROWN VILLANUEVA
JEFE UNIDAD DE ADMINISTRACIÓN
PROGRAMA SUBSECTORIAL DE IRRIGACIONES

AJRBV/fg
Afaa.
Adj.

CUT N°: 00090-2022-PSI